Internacional de Tenis (Información Pág.12)

Thomás Koch se lució en el court galo. El brasileño derrotó al entusiasta Armando Cornejo en cuatro sets. 4-6\|6-1\|6-1\| y 6-3 fue el resultado del partido inicial del Internacional de Tenis.

Luis Ayala ganó merecidos aplausos al reaparecer luego de diez años de ausencia de los court. Sigue siendo el astro que todos los públicos conocen.

Más hippie que antes regresó a Chile, el carioca Thomás Koch. A su larga cabellera agregó una tupida barba. Lo que se mantuvo inalterable fue su gran capacidad.

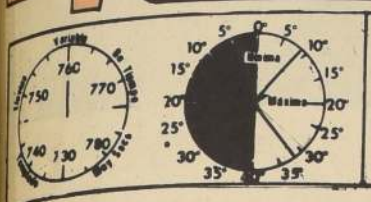

PRONOSTICO: Despejado.
TEMPERATURA DE AYER:
MINIMA: 9.5° C. a las 7.20 horas.
MAXIMA: 31.0° C. a las 15.55 horas.

LA NACION

Santiago, Viernes 10 de Abril de 1970
PRECIO E° 1,30

ARICA—TARAPACA—ANTOFAGASTA SERVICIO AEREO ESPECIAL LASA
Precio del ejemplar durante la semana E° 1.30
Más flete aéreo LASA E° 0.30
Edición Dominical, incluyendo Sup. E° 1.80
Más flete aereo LASA E° 0.30

Fundado el 14 de enero de 1917
Año LIV
Nº 19.116

CORTESIA DE "LA NACION" DEMOLAR NO VENDIBLE

REINAS MECHONAS

En pleno otoño florece la primavera en los rostros estudiantiles. Las universidades, iniciadas sus clases, eligen sus reinas. Sus soberanas mechonas. Las muchachas que por primera vez pisan las aulas, y que tienen el derecho de ser elegidas soberanas por un año. El primer sueño de una mechona es ser reina alguna vez. Estas cuatro muchachas de la Universidad Católica, forman parte del grupo de ocho que se disputan el cetro de 1970. Una de ellas será reina al sábado en la noche. De izquierda a derecha, Cecilia Hamilton, morena de cabello castaño, Secretariado e Ingeniería; Sonia Betteley, rubia de nariz respingona y pecosa, Enfermería y Medicina; María Isabel Ríos, la argentina de ojos pardos que se ha chilenizado, abanderada de Educación, y Carolina Prieto, de grandes ojos azules y espontánea sonrisa de Música y Derecho.

(Información en página 4)

Puzzle Policial 1970

Desconocido carbonizado en Tobalaba

El cadáver semi-carbonizado, amordazado y totalmente desnudo de un desconocido, encontrado en un sitio eriazo contiguo al aeropuerto de Tobalaba, constituye un nuevo puzzle para la Brigada de Homicidios. Funcionarios de la policía especializada se encontraban desconcertados ante este nuevo hecho. Se barajaron desde un comienzo dos teorías: que se tratara de un suicidio o de un aterrador homicidio perpetrado por una mente enfermiza. Esta última teoría cobra más fuerza dadas las condiciones en que se encontró el cadáver.

Junto al cuerpo, la BH ubicó un termo y una botella. Ambos tiestos tenían residuos de parafina, elemento que se empleó para quemar a la víctima. En uncomienzo se pensó que se trataría de un vagabundo, quien habría muerto al ser alcanzado por las llamas de una fogata, pero esto se desvirtuó ante los restos de vestimenta de mediana calidad y zapatos en buenas condiciones, un llavero y un cortaplumas.

Minutos antes de las nueve de la mañana, dos obreros agrícolas, **Manuel Soto y José Lizama,** salieron desde su domicilio hasta la parte posterior de la parcela en que trabajan. Debían abrir una compuerta de agua para comenzar a regar. De improviso los dos muchachos divisaron un bulto en un costado del sitio eriazo que deslinda con la parcela. En un primer momento pensaron que se trataba de un animal pero cuando se encontraron a pocos pasos de éste, se percataron con espanto que era el cadáver semicarbonizado de un hombre.

Los dos obreros agrícolas no perdieron tiempo y corrieron hasta la Comisaría de Carabineros de La Reina, donde dieron cuenta al oficial de guardia de lo sucedido. Inmediatamente éstos se comunicaron telefónicamente con el Servicio de Investigaciones, cuyos efectivos bajo las órdenes del Subcomisario **Carlos Rodríguez Oyarzún** se dirigieron hasta el sitio del suceso, frente al número 2270 de Avenida Larraín, en La Reina.

RESTOS DE KEROSENE

Junto a los investigadores, llegaron el médico forense de la BH, **Abel Esquivel** y el psicólogo **Hernán Tuane**. El primero señaló que la muerte había sobrevenido hacia aproximadamente 11 o 12 horas, puesto que la rigidez mortuoria se dejaba ver en toda su fuerza.

(a la pág. 8)

AMORDAZADO Y HORRIBLEMENTE QUEMADO, fue encontrado en la mañana de ayer el cadáver de un desconocido, en las proximidades del aeropuerto de Tobalaba. Hasta el momento todo indica que se trata de un alevoso homicidio perpetrado por una mente enfermiza. UNA VISTA TOTAL DEL SITIO del suceso muestra el escenario del macabro episodio que investiga la Brigada de Homicidios. 1) El cadáver yace en posición decúbito dorsal hasta donde logró arrastrarse antes de morir. 2) Los restos de un vestón, que indica la posición original del cuerpo y donde fue rociado con combustible y quemado. 3) Un billete de un escudo, el que a pesar de estar cerca de la acción del fuego, quedó intacto. 4) y 5) Los zapatos de la víctima, en buen estado, lo que puede señalar una buena pista a los investigadores. 6) Un termo, objeto que junto a una botella contenían aún residuos de parafina, líquido que fue empleado en la macabra tarea.

Hoy se forma Confederación Nacional

Pequeños Industriales: Unidos Para Producir más y Mejor

Hoy, al mediodía será inaugurada en el Teatro Municipal la Asamblea Nacional Constituyente de la Confederación de la Pequeña Industria y Artesanado.

La ceremonia contará con la presencia del Presidente Frei, delegados de más de 40 Asociaciones de todo el país, ejecutivos de organismos públicos y privados relacionados con la pequeña industria.

CULMINACION DE UN PROCESO

En la sede de CORMETAL, Corporación de Pequeños y Medianos Industriales Metalúrgicos, ha reinado durante los últimos días una febril actividad. Su Gerente, Eduardo Kaid, nos informó que prácticamente todo el trabajo de esa organización gremial se ha desplazado a la consulta y resolución de problemas relacionados con el encuentro nacional de los pequeños industriales.

"Estamos ante la culminación de una etapa —nos expresa— durante años los pequeños industriales hemos estado abandonados a nuestros propios esfuerzos, debiendo encarar sin ayuda de nadie una gran cantidad de problemas.

"Hoy culminamos un largo proceso: después de organizar, con ayuda del Servicio de Cooperación Técnica una completa red de Asociaciones regionales y sectoriales, comenzamos la etapa decisiva: crearemos una Confederación Nacional que nos representará legítimamente ante todos los organismos que se relacionan con nuestra actividad productiva".

REPRESENTATIVIDAD

Aldo Diomedi, Presidente de Cormetal, nos señala que actualmente la pequeña industria y artesanado representa el 94% de la industria nacional, produce el 22% de lo que aporta el sector y ocupa a más de 150.000 personas. "Es decir un millón de chilenos depende directamente de nuestros 30.000 talleres y pequeña empresas" —nos enfatiza—.

"40 Asociaciones de un total de 46 existentes en el país han confirmado su asistencia. Esto refleja claramente el grado de compromiso que cada colega pequeño industrial siente con la organización nacional, y el deseo que todos tenemos por lograr estructurar un organismo representativo a nivel de todo el país" —agrega Kaid—

(a la pág. 8)

Violenta Represión en Guatemala

(Información en Pág. 8)

Candidaturas y Candidatos

Tomic

AYER inició su gira por la provincia de Tarapacá el candidato del triunfo popular, RADOMIRO TOMIC.

El líder popular fue recibido al mediodía en Taltal por representantes de todos los sectores de base popular, ante los cuales explicó los puntos principales de su programa presidencial.

En la tarde viajó por vía aérea hasta Iquique donde fue recibido con desfiles populares, asistiendo a una gran concentración.

Hoy tiene programadas una conferencia de prensa y un almuerzo con independientes, profesionales y técnicos.

En la tarde viajará a Arica, donde asistirá a una gran concentración popular.

Allende

EL CANDIDATO de la mesa redonda, SALVADOR ALLENDE, finalizó ayer su gira por las provincias del sur. En una conferencia de prensa ofrecida en Chillán desautorizó al diputado de su partido, Mario Palestro, quien dijo ser partidario de violencia como vía de acceso al poder.

ALLENDE se mostró igualmente disconforme con la posición del Partido Comunista, cuyo periódico "El Siglo" reconoció la validez científica de la encuesta de Eduardo Hamuy que lo designa en tercer lugar entre las preferencias electorales.

Ayer en la tarde llegó a Rancagua, donde asistió a una concentración.

Alessandri

DEBUTO en la televisión el candidato del Partido Nacional, JORGE ALLESSANDRI. Respondió diversas preguntas relacionadas con la actualidad política y la elección presidencial.

ALESSANDRI viaja hoy a las provincias de Aconcagua y Valparaíso donde asistirá a diversas concentraciones preparadas por su comando.

La primera proclamación del candidato de la Derecha será en Los Andes.

Alessandri en TV : "Jamás he Pensado Disolver el Congreso"

En un programa de televisión, de Canal 9 auspiciado por la Viña Concha y Toro cumplió su primera aparición en las cámaras el candidato del Partido Nacional y otros sectores políticos Jorge Alessandri.

El espacio duró poco más de una hora y antes de las respuestas del candidato del Partido Nacional, el conductor del foro, periodista Sr. Igor Entrala hizo una deferente introducción acerca de la personalidad del candidato, recalcando todas las características que la propaganda del Sr. Alessandri hace resaltar a través de sus diversos comandos de Prensa.

Se informó con posterioridad al programa que, por desperfectos en las instalaciones del Canal 9 de la Universidad de Chile, este fue filmado en la firma comercial "Protab".

Llamó la atención también el hecho de que, en este programa, el conductor hizo más bien las veces de un mero introductor de las exposiciones del político derechista, a diferencia con los foros en que intervinieron los candidatos Radomiro Tomic y Salvador Allende, en los que el moderador preguntó con absoluta versatilidad e incluso intención e ingenio periodístico.

DESCALIFICACION A LOS POLITICOS

Entre los puntos de mayor interés tanto para la candidatura del Sr. Alessandri como para los sectores políticos que lo apoyan, figura la descalificación que el ex mandatario hizo de los partidos políticos, incluso del Partido Nacional y de la Democracia Radical.

"Si salgo elegido Presidente de nuevo, gobernaré sin partidos políticos y con independientes como lo hice la vez pasada", dijo Alessandri.

En esta oportunidad no se refirió a la vinculación que existe entre gobernar sin partidos políticos como el lo pretende, y el fracaso que él mismo le ha reconocido a su administración en la que afirma **"que no pude hacer más porque no conté con el apoyo de los Partidos en el Congreso"**.

SORPRESA ANTE LA NO DISOLUCION

Entre los múltiples observadores políticos que presenciaron la entrevista del ex mandatario, existe una indisimulada sorpresa por algunas afirmaciones de Alessandri. En uno de los pocos puntos novedosos de su intervención, éste dijo que **"Jamás he pensado en disolver el Congreso"**.

La sorpresa es justificada, porque en varios círculos políticos se pensaba que uno de los puntos que teóricamente le representarían más votos a Alessandri en algunos sectores, era el de la explotación de la "antipolitiquería" y la promesa de disolver a ambas ramas del Parlamento, lo que ahora prometió no hacer.

Ello mismo implica que Alessandri, en un hipotético triunfo, estaría condicionado a las voluntades de los partidos adversos en el evento de que estos no aceptaran sus decisiones, ya que el mismo sistema Constitucional les permite reforzar legalmente, de hecho, sus puntos de vista.

"NO SOY ALTERNATIVA ANTE EL MARXISMO"

También causó sorpresa entre los observadores el hecho de que Alessandri que se autodefinió textualmente **"como un político"**, expresara **que él no era alternativa ante el marxismo.** Contrariamente a la imagen que trata de dar de él su Comando de Prensa a la explotación que el Partido Nacional que lo sustenta hace del anticomunismo. Alessandri dijo **"Yo no me prasento como alternativa del marxismo. No soy alternativa ante el marxismo". "Fue el señor Frei el que en 1964 dijo que era alternativa ante el marxismo"**.

DESCOMEDIMIENTO DOBLE

El moderador del foro, periodista, Sr. Igor Entrala fue acusado si no de parcialidad, por lo menos de descomedimiento para con la persona del abanderado de la Democracia Cristina, Radomiro Tomic, luego de la realización del programa. Ya en el final de éste Entrala manifestó que su estilo no era "ni el exabrupto ni la impertinencia" y que si el citara "algún exabrupto o alguna impertinencia" no quería decir que él la suscribiera. A continuación, atribuyéndole implícitamente "impertinencia" a Radomiro Tomic le dijo a Alessandri

—"El Candidato de la Democracia Cristiana Sr. Tomic, ha dicho que Ud. es un hombre del Siglo XIX que no puede afrontar los problemas del Siglo XXI".

A continuación, Alessandri contestó también en un tono irrespetuoso y descomedido para con Radomiro Tomic, aludiendo en tono peyorativo las brillantes dotes de orador que lo caracterizan:

Ante la pregunta, sin embargo, Alessandri ni contestó directamente sino con el alto concepto que siempre ha evidenciado de sí mismo, al decir que **"Hay personas a las que Dios les conserva las facultades mentales intactas hasta sus últimos días"**.

Agregó que: **"Hay hombres que nacieron cientos de años antes que yo, que formularon principios, doctrinas que se mantienen hasta el día de hoy. Hay sabios vivos que nacieron mucho antes que yo, que siguen haciendo aportes inmensos a la ciencia"**.

No explicó Alessandri a que sabios ancianos se refería:

"RESTABLECERE LA AUTORIDAD"

En su última intervención, Alessandri arrojó al tapete de la inquietud pública una afirmación que ha de ser meditada por la gran mayoría de los chilenos, al afirmar **" que enfrentaré la violencia restableciendo en plenitud la autoridad"**.

No dijo en que base sustentaría la autoridad, porque anunció previamente que no gobernaría con Partidos. Es sabido también que no tiene ni masas estudiantiles, obreras, campesinas ni sindicales en que apoyarse.

Simplemente afirmó, arbitrariamente, y en un tono casi premonitorio que "restableceré en su integridad el principio de autoridad".

Diferencias en la "unidad" popular:

En la "U" Técnica: Graves Incidentes de Miristas -Socialistas Contra Comunistas

Violentos incidentes fueron protagonizados ayer en la Casa Central de la Universidad Técnica por jovenes socialistas y miristas, que se enfrentaron a militantes de la Juventudes Comunistas.

Los hechos se desencadenaron al ser "tomada" la Casa Central por militantes de los sectores "guerrilleros" de la izquierda tradicional, disconformes con un acuerdo logrado con el Rector Kirberg, y que significa la eliminación de 38 alumnos del grado Oficios.

Los dirigentes miristas y socialistas solicitan la rectificación de este acuerdo, medida que no es aún bien recibida por Rectoría y la Directiva de FEUC, que controlan los jóvenes comunistas.

El desacuerdo degeneró en incidentes de hecho, motivados también por las discrepancias políticas acentuadas entre las bases socialistas y miristas por una parte, y las comunistas por otra.

Estas discrepancias han imposibilitado la formación de un comando central de la llamada "unidad" popular en esa Universidad, fenómeno que se repite a nivel de Directivas nacionales de la juventud de izquierda tradicional.

Las divergencias [...] comunistas y otros [...] res de la "unidad" [...] lar se hizo patente [...] emitirlos jóvenes comunistas una [...] ción donde en [...] exclusivo de esa [...] vidad hacen una [...] planteamientos [...] actualidad política [...] ten interrogantes [...] otras candidaturas presidenciales.

Enconados Ataques de Gladys Marín a Jorge Alessandri

LA DERECHA no sólo está jugando una carta democrática con Jorge Alessandri sino que tampoco descarta ante su descenso, el golpe reaccionario, afirmó ayer la Secretaría General de las Juventudes Comunistas, diputada Gladys Marín. En conferencia de prensa, la parlamentaria condenó la muerte del Embajador de Alemania en Guatemala diciendo que no la justificaban, pero que para explicársela había que situarse en el contexto de Guatemala. Dio a conocer el artículo publicado por un diario comunista guatemalteco que afirmaba que en los últimos tres años habían muerto en ese país 5 mil personas.

Gladys Marín entregó un documento político en que plantea quemantes preguntas a Jorge Alessandri y también pregunta al Presidente Eduardo Frei y a Radomiro Tomic.

Plantea a Alessandri si ¿puede usted, reaccionario monopolista, cuyos títulos son ex Presidente de Codina, Director de la Compañía de Azúcar de Viña del Mar; director de la Cámara Central de Comercio; Presidente de la Industria monopólica Pizarreño; dueño de la Papelera de Puen[...]to; ex gerente [...] Compañía Lota S[...]gers; ex presidente [...] Confederación de la [...]ducción y del Com[...] ex presidente del [...] Sudamerican[...] dente de la Socied[...] no; dueño de una [...] jubilación; represen[...] los derechos de la [...]tud chilena, que se [...] fiesta mayoritari[...]te por la sustitución [...] sistema capitalista?

Señor Alessandri [...] usted que la juv[...] puede olvidar que [...]rante su Gobierno [...] de 300 mil trabaj[...] sufrieron el duro [...]lo de la cesantía?

"PADENA" Eligió su Directiva Nacional

Con la asistencia de la totalidad de los miembros de la Jnuta Ejecutiva del Partido Democratico Nacional se procedió a elegir la mesa Directiva que quedó integrada como sigue: Presidente Raul Correa Labra Vice Presidente: Enrique Godoy Nieto 2° Vice Presidente: Jorge Hazbun Diaz Secretario General: Alberto Prieto Burgos Tesorero General : Fernando Absolo Valenzuela.

Nuevos Repudios a Alessandri Anuncian Campesinos de Valpso.

La Federación Provincial Campesina "Nueva Victoria" de Valparaíso y particularmente los sindicatos comunales "Unión de Campesinos" de Quillota y "Las Chirimoyas" de la Cruz acordaron por la unanimidad de los delegados asistentes a una reunión especialmente convocada, repudiar la visita que efectuará a la zona el próximo lunes 13 el candidato derechista a la presidencia Jorge Alessandri.

A juicio de los campesinos de Valparaíso, esa visita constituye una abierta provocación a los trabajadores agrícolas de la provincia, ya que dicho personero representa única y exclusivamente al sector patronal que en el campo sólo ha sabido torpedear y oponerse a la reforma agraria, calumniando a los responsables de su ejecución y sembrando el odio entre los propios campesinos mediante el viejo sistema de la corrupción y de las discriminaciones económicas. "No puede ser otra nuestra actitud - sostienen los dirigentes de la federación "Nueva Victoria" y de los sindicatos comunales aludidos - cuando los empleadores agrícolas se han dedicado sistemáticamente a tratar de destruir a las organizaciones sindicales, cuando han perseguido con ensañamiento a dirigentes y trabajadores que han sentido alguna inquietud sindical y que, ahora, ante la elección presidencial de Septiembre próximo, se aprestan a desatar una ola de revanchismo, de nuevas persecuciones y, en general, de recuperación de sus intereses en la vana ilusión de que podrían recuperar también el poder".

Por todo ello, los campesinos afiliados a la Federación "Nueva Victoria" hacen un llamado a todos los trabajadores de la zona, agrícolas, industriales, obreros, empleados y estudiantes a que se sumen a esta justa protesta, repudiando con su presencia física si es posible la visita del abanderado de los momios retrógrados.

Este repudio público de los campesinos es el resultado de un análisis objetivo de la situación político - social del país realizado por delegados de sindicatos comunales y de predios de la provincia de Valparaíso que concurrieron a una reunión especial convocada por la Federación. No significa de ninguna manera una definición de carácter político-partidista, sino más bien que la adopción de una actitud lógica, justa y totalmente consecuente con los principios de nuestras organizaciones.

Ocho Allendistas Fueron Detenidos en Chillán por Promover Violencia

Ocho manifestantes fueron detenidos durante la proclamación del candidato presidencial Salvador Allende, en Chillán, acusados de haber promovido desórdenes en la vía pública y daños a vehículos.

La aprehensión se realizó momentos después de las 22.45 horas de anoche cuando una bomba de fabricación casera, lanzada por manifestantes, estalló cerca de un furgón de carabineros estacionado en calle Arauco esquina Robles. Un segundo artefacto de esta naturaleza que no alcanzó a estallar fue lanzado contra carabineros y destruyó el parabrisas de una camioneta estacionada en ese sector. Los ocho manifestantes detenidos quedaron a disposición del Juzgado de Policía Local, pero obtuvieron de inmediato su libertad por mediación del senador del MAPU, Alberto Jerez, y del dirigente de la Unidad Popular, Gonzalo Cáceres.

Violencia y Paz Social

Uno de los engaños más grandiosos que pretende realizar la maquinaria publicitaria del candidato del Partido Nacional al pueblo chileno, es afirmar que un hipotético Gobierno de Alessandri significaría terminar con los estallidos de violencia en Chile y traer la paz social y el progreso. Con su habitual cinismo, han hecho de esta aseveración uno de los "leit - motiv" de todos sus esfuerzos propagandísticos, que incluyen comentarios "independientes" de prensa y radio, programas oficiales de sus cinco comandos, comedias de radioteatro auspiciadas generosamente a cambio de colocar sus ideas centrales; horóscopos intervenidos, declaraciones e intervenciones en foros de los políticos de derecha, etc. etc.

Como en su fuero interno saben estar afirmando una falsedad, para autoconvencerse y convencer a la opinión pública repiten, una y otra vez, con singular majadería, la pastilla del "orden" que habrá cuando gane "don Jorge".

DISCIPLINA POPULAR

La paz social es la ausencia de conflictos, la armonía entre los grupos y sectores sociales que hacen desaparecer o deponen sus antagonismos. La sociedad sin conflictos es aquella en que los trabajadores se sienten satisfechos por su papel y su participación en las Empresas, en que la Juventud expresa orgánicamente su natural rebeldía porque encuentra un rol social que canaliza sus inquietudes, en que el pueblo entero acepta su cuota de sacrificio solidario en la tarea nacional que se realiza para beneficio de las grandes mayorías. En suma, cuando las organizaciones populares y juveniles y los grupos políticos que en ellas tienen influencia, acatan una verdadera disciplina popular, que en un verdadero pacto social y político, aunque no se explicite, incluye al estado, a los partidos políticos y a las organizaciones sociales.

La disciplina popular, sinónimo dinámico de orden y paz social, podrá lograrse, entonces, sólo si accede al gobierno de la nación un movimiento y un conductor que cuente con un gran apoyo popular y que tenga la capacidad de ir labrando la unanimidad social en torno a las metas que señale al país. En la construccion de la disciplina popular no tienen cabida los sectarismo que marginan a grupos sociales y políticos capaces de sumarse a la Empresa Nacional, ni los "voluntarismos" incapaces de mirar con objetividad y lograr lealmente acuerdos cediendo en sus intereses particulares. Tampoco podrán tener cabida los grupos o partidos que representen a minorías cuya presencia implique la marginación de importantes sectores de la actividad Nacional.

Estos hechos irredargüibles son los que los publicistas de la candidatura del Partido Nacional pretenden hacer olvidar exponiendo al país entero al caos, a la violencia, a la insurrección permanente.

LA DERECHA ES VIOLENCIA

¿Cuál es la base social de la candidatura del Partido Nacional? Sectores de la Sociedad Nacional de Agricultura, de la Sociedad de Fomento Fabril, de los grandes consorcios comerciales, de los bancos. O sea, cinco y diez organizaciones que en su con[...] no representan mas del 1% de la habitantes del pa[...] un porcentaje mucho menor de los chi[...] socialmente organizados.

¿Tiene a su lado sindicatos campesinos, fede[...]nes de obreros industriales, organizaciones veci[...] de pobladores? ¿Está quizás a su lado el movim[...] juvenil, las Federaciones de Estudiantes, las Univ[...]dades? El país sabe la respuesta: la candid[...] derechista no tiene ni la más mínima influen[...] todas estas agrupaciones sociales y, por el con[...] ha sido repudiada, incluso en alguna oportunid[...] forma violenta, por prácticamente todas ellas.

¿Tendrá a su lado, acaso, partidos polític[...] gran control social, con importantes represent[...] en las directivas, de las organizaciones del pueb[...] país sabe la respuesta: El Partido Nacional [...] pseudopartidos que ha creado para ampliar la [...] de Alessandri, no tiene ni un sólo dirigente [...] sea en el sector industrial urbano o en el campo.

¿Es entonces el candidato del Partido Na[...] un líder carismático, de gran dinamismo, co[...] experiencia y fluidez intelectual y polític[...] convencer a Chile entero de sus tesis de desa[...] Todos sabemos que no, por el contrario, Alessa[...] demostrado en su vida política escasa energ[...] que tuvo ya declinada por razones bio[...] explicables y gran inestabilidad emocional [...] un mínimo manejo de las situaciones conflictiv[...] sus propias palabras quien tiene "profundos [...] de angustia y depresión" no podrá, sin [...] construir por sí mismo y de la nada, la unanimi[...]cial de un país entero.

¿Cuál es la paz que ofrece Alessandri, ent[...] ¿Cómo construir esa paz, que significa acata[...] cuando el mundo obrero y campesino, el [...]miento estudiantil y poblacional no quiere n[...] alcanzar las propor ciones retardatorias de la dere[...]

PAZ DE LAS CARCELES

La paz de Alessandri es la paz de los cemen[...] las cárceles. Es la "paz" de la violencia disfra[...] represión, censura de prensa, descabezami[...] las Federaciones estudiantiles, obreras, veci[...] campesinas. Es la paz de los gorilas que ni aun [...]do las celdas de todas sus prisiones lograr[...] trabajadores y jóvenes acepten una disciplina [...]da para favorecer a la oligarquía y al interés [...]ro.

El orden que ofrece el candidato del [...] Nacional es el de la metralleta, el de la barrica[...] industria y en la calle, el de la cerca derriba[...] campo.

Pero Chile no quiere "gorilizarse". El pa[...] entendido que el orden y la paz social sól[...] posibles si hay una expresión organizada del [...] en un proceso masivo de participación popu[...] implica la necesaria disciplina social sin [...] implica la necesaria disciplina social sin [...] nes; por acatamiento. Porque en definitiva se [...] ten las tareas, las metas globales y los fru[...] trabajo común son para las mayorías naciona[...] producen con su esfuerzo.

LA NACION

Alimentos Para América Latina

El informe publicado por FAO en octubre pasado, en que se advertía en términos dramáticos sobre una posible crisis mundial de hambre y desempleo en los próximos quince años, a menos que las naciones ricas tomen las medidas para evitarla, cobra actualidad con respecto a la América Latina. La VI Conferencia Latinoamericana sobre Producción de Alimentos que terminó de sesionar ayer trajo nuevamente a la actualidad noticiosa el grave problema de la desnutrición y la pauperización del agro continental.

FAO prevé que el mundo tendrá no menos de 1.000 millones de habitantes adicionales en 1985, sólo en las naciones subdesarrolladas, cifra que en parte importante corresponde al propio crecimiento demográfico de América Latina.

El subcontinente adolece de un grave mal: su incapacidad para prorrumpir en un ritmo de expansión agropecuaria lo suficientemente grande como para hacer frente a su aumento de población. El último informe del BID estima que la producción agrícola latinoamericana creció en la década a similar ritmo que el aumento demográfico. Esto es gravísimo si se toma en cuenta que no todo el producto del agro está destinado a satisfacer el hambre y la desnutrición propias sino, en lo referente a 16 países, constituye lo principal de sus exportaciones. El azúcar, el banano y el café son explotaciones agrícolas que proveen de moneda extranjera a sus productores, con los cuales estos deben adquirir a altos precios los alimentos diversificados y las herramientas para el desarrollo que necesitan con urgencia.

Las tasas anuales de mayores exportaciones agrícolas y mayores importaciones alimenticias, en lo que fue la década anterior en América Latina, favorecieron inquietantemente a estas últimas. O sea, gastamos más en nutrirnos que lo que obtenemos de las explotaciones agrícolas que debieran otorgarnos la autonomía alimentaria.

Esta desmedrada situación es mayormente desconcertante cuando se comprueba que gran parte de las importaciones latinoamericanas de alimentos, como ganado o alimentos elaborados, bien podrían comprarse dentro de la misma área obteniéndose así un ahorro claro que iría a engrosar las perspectivas del desarrollo regional.

Según las apreciaciones de FAO, la crisis de alimentos que siempre ha gravado a los latinoamericanos, y que a escala mundial se avecina tan amenazadora, se acentuará aún más en los próximos años. El paulatino crecimiento del Producto Interno Bruto y la mayor disponibilidad per cápita, aunque mal distribuida, hará mayor la presión por mejores alimentos de lo que es hoy.

Ante semejante cuadro, naturalmente, se impone que América Latina se trace un plan de acción lo suficientemente claro que dé las facilidades para torcer la curva del hambre y la desnutrición en un sentido descendente. Por lo demás, está obligada a presentar sus propias fórmulas al Segundo Congreso Mundial de la Alimentación que se efectuará en La Haya, en junio próximo. El actual evento, que concluyó ayer en Santiago, implica una reflexión del continente sobre sus posibilidades y el alarmante imperativo de solucionar a satisfacción la insuficiencia nutritiva y alimentaria.

En el caso de Chile se han superado incluso las metas más optimistas en cuanto a la adquisición de una producción agropecuaria estable que ahorre al país sus tradicionales altas cuotas de divisas en alimentos. El crecimiento agropecuario ha sido en los últimos años de más de 6 por ciento anual, tasa que está muy por encima —es el doble— de la tasa promedio latinoamericana. En ello ha influido notoriamente su política decisiva y dinámica de la Reforma Agraria y de los nuevos niveles de vida concedidos a 400.000 campesinos. El ingreso neto por familia obtenido de la agricultura en una zona —como lo destaca un informe del BID— aumentó en tres años del equivalente de 500 dólares a 1.470 dólares; de 366 dólares a 1.620 dólares en otro grupo de antiguos inquilinos y de 275 a 1.340 en un tercero de campesinos que anteriormente no poseían tierras.

La experiencia chilena, sin duda, deberá tomarse como un excelente indicador de lo que puede conseguirse si se planifica con orden y se atiende a la realidad socioeconómica de las regiones agrícolas, a la vez que se incentiva la mayor productividad mediante distribución de tierras, asistencia técnica y créditos generosos para la mejor explotación.

La Corporación de Magallanes y sus Relaciones Institucionales

La ley que crea la Corporación de Magallanes (CORMAG), la autoriza para requerir la colaboración y asesoramiento de cualquier Ministerio, de los organismos o instituciones fiscales, de empresas autónomas de administración autónoma y de todas las personas jurídicas creadas por la ley, en las que el Estado tenga aportes de capital o representación.

Hasta ahora, sólo ha firmado convenios con las siguientes instituciones: a) Con la Corporación de Fomento de la Producción, para la administración de los fondos destinados a créditos industriales; b) Con el Ministerio de Obras Públicas, para la realización conjunta de las obras que son de interés de CORMAG; c) Con el Instituto de Investigaciones Geológicas, para el desarrollo de un programa de prospección minera que en cinco años abarcaría toda la Provincia.

En la actualidad se encuentran en las etapas preliminares posibles suscripciones de convenios con el Instituto Nacional de Capacitación Profesional (INACAP) para proyectos específicos de formación y capacitación de mano de obra regional; con el Servicio de Cooperación Técnica (SERCOTEC) para estudios de factibilidad de proyectos específicos; con la Oficina Regional de Planificación (ORPLAN "Magallanes") para la compatibilización de las líneas generales de desarrollo integrado en la región y su implementación; con el Servicio de Equipos Agrícolas Mecanizados (SEAM) para la instalación de un parque de maquinarias pesadas para caminos y utilización agrícola y otros organismos que permitan facilitar la acción de la Corporación y lograr la asistencia técnica más apropiada a la Región.

Informalmente, y siempre para un aprovechamiento mejor de sus recursos, la institución se ha relacionado con la Empresa Nacional del Petróleo para proyectos de distribución de gas natural en Punta Arenas; con la Dirección de Obras Sanitarias para un proyecto de suministro de agua potable a la capital provincial que cubra las actuales y futuras necesidades de la población; con la Dirección de Arquitectura para la elaboración de un proyecto de edificación destinado a oficinas de CORMAG, CORFO, ORPLAN, y Correos y Telégrafos; con el Ministerio de Tierras y Colonización, debido a que, por disposición legal, la institución debe intervenir en la venta de tierras fiscales a los arrendatarios de las mismas, calificando su idoneidad y fijando el precio correspondiente. Varios proyectos de habilitación y ornato requieren de una labor conjunta de CORMAG con ENDESA, Servicio Nacional de Salud, Municipalidades y otros. El mejoramiento de las estructuras básicas para las actividades educacionales la mantienen en contacto con el Ministerio de Educación, Universidad Técnica del Estado y diversas instituciones de enseñanza de la Provincia. Los proyectos industriales los desarrolla en estrecho contacto con la Corporación de Fomento de la Producción para armonizar los esfuerzos, obtener un desarrollo industrial integrado con especial énfasis en la instalación de centros clasificadores de lana, lavaderos, picladeros de cueros ovinos, curtiembre e instalaciones del Barrio Industrial en las cercanías de Punta Arenas.

La formalización de las relaciones de la CORMAG, por las actividades que la ley le determina, con todos los organismos públicos y privados, necesariamente deberá materializarse en la medida que sus recursos posibiliten los proyectos que implementen al desarrollo económico y social integrado de la Provincia.

Plan Nacional de Desarrollo Minero

En la ceremonia con que puso en marcha el Plan Nacional de Desarrollo Minero, hubo la oportunidad para que tanto el Presidente de la República como el Ministro del ramo, abordaran la exposición de materias relacionadas con la actividad extractiva del país, señalando los aspectos fundamentales de la política gubernativa referente a este sector.

Ya tuvimos ocasión de glosar, en estas mismas columnas, las palabras de S.E. respecto a los programas de inversión de los fondos del cobre de la gran minería; cabe agregar, enseguida, algunos comentarios sobre los antecedentes que proporcionó el Secretario de Estado que sirve la Cartera a que incumbe directamente la responsabilidad de la aplicación de estos planes.

Con legítima satisfacción comprobará el país que el Ejecutivo aborda esta empresa del fortalecimiento de las actividades extractivas, sin pararse en el sacrificio de recursos que ella representa. La destinación al objeto de 85 millones de dólares, demuestra, en toda su extensión, la magnitud del esfuerzo, como quiera que son pocos los casos de una destinación tan cuantiosa, para un lapso no superior a tres años, y dedicado a un solo rubro productor.

Pero la minería es, con mucho, la espina dorsal de nuestra economía, aun por muchos años deberemos dedicar parte importante de nuestros desvelos a explotar los yacimientos existentes en el territorio. Si a ello se suma el hecho de que atravesamos por un período de auge en los precios, por lo menos del cobre, nuestra riqueza principal de origen minero, se explica en toda su dimensión el interés prioritario que se dispensa a estas faenas, que deberán rendir sus frutos antes de que, por cualquier circunstancia —imprevisible o no— las cotizaciones internacionales del metal rojo experimenten descensos.

No obstante lo anterior —como lo dejaron de manifiesto tanto el Jefe del Estado como su Ministro de Minería— esta preocupación constante y realista del Ejecutivo en favor de las labores extractivas, constituye, fundamentalmente, una manera de hacer justicia, reparación y aliento a todo ese vasto sector de gentes de trabajo. Con sacrificios, desvelos y hasta incomprensión, afrontan el laboreo de yacimientos, por lo general alejados de todo centro poblado y de auxilio, entregando al país el fruto de un esfuerzo ímprobo, para cuyo cumplimiento no influye tanto el afán de lucro como una especie de orgulloso sentimiento de colaboración al crecimiento de la comunidad nacional, que es la recipendiaria de los recursos que le aportan estos abnegados trabajadores.

Devolver a éstos una parte de lo que entregan, en obras que facilitan y hacen menos penosa sus tareas, es de elemental equidad.

Tradicionalmente es el Norte Chico y, para las grandes empresas, las provincias de Tarapacá y Antofagasta, el asiento tradicional de los minerales; no se limita la política gubernativa, sin embargo, a esa región del territorio, ya que, para dar opción también a ciudadanos radicados en otras zonas, los nuevos establecimientos de compra, tratamiento, refinación y exportación de minerales, se instalarán hasta en Punta Arenas, ya que las disponibilidades en estos rubros existente en el extremo sur, aconsejan acudir en ayuda de quienes allá, asimismo con toda clase de penurias, extraen riquezas del subsuelo para ponerla a disposición de la comunidad.

Se espera que, una vez terminadas las ampliaciones y levantamientos de nuevas usinas de este ramo, la pequeña y mediana minería incrementen el volumen de producción hasta unas 45.000 toneladas de cobre fino, cuyo precio internacional, en la actualidad, sobrepasaría el retorno de 55 millones de dólares anuales, suma considerable que, en gran parte, irá a favorecer a los trabajadores de este sector, que siempre estuvieron practicamente abandonados de la protección oficial.

En 4.900 personas se calculó por el Ministro el número de beneficiarios directos de esta política, lo que representa un conglomerado muy importante dentro de nuestra población activa, al que se hace justicia. Comprobarlo, así como el hecho de que se conjunta a ello un provecho innegable para la economía nacional, nos permite asegurar que este Plan Nacional de Desarrollo Minero es una iniciativa de vastas proyecciones, que honra al Gobierno que la planificó.

¿Son los Taxistas Respetuosos de la Autoridad?

El alevoso atropello y muerte de un carabinero del tránsito por un taxi, que arremetió conscientemente contra el servidor público y lo arrastró por más de ochenta metros, en horas de la madrugada y en plena Providencia, es un acto que afecta directamente al gremio de taxistas y que debe servirles para que efectúen una completa revisión y análisis del personal afiliado, y tomen todas las precauciones del caso a fin de seleccionar al máximo a los candidatos a propietarios de taxis.

Decimos esto porque en los últimos años los asaltos a taxistas se han hecho prácticamente endémicos, a tal extremo que el sindicato ha pedido la dictación de especiales medidas de seguridad e incluso, de un permiso para portar armas. Los pasajeros de taxis, a su vez se quejan constantemente de los abusos y prepotencia de ciertos taxistas, que se las arreglan para cobrar demás, o para cometer toda clase de arbitrariedades. Se trata indudablemente de una minoría, pero es la acción de las minorías la que determina muchas veces el concepto que el público se forma de un servicio o gremio. Los taxis son vehículos de uso público, que gozan de un trato preferencial en cuanto a impuestos, ya que pueden importarse a precios que constituyen una fracción del precio de un vehículo similar en el comercio.

Hacemos hincapié en este asunto porque el asesinato del cabo Mario Muñoz Hernández nos parece de extrema gravedad. En los últimos años son pocos los casos de atentados similares imputables a los choferes de micros y liebres, que sepamos al menos. Pero no hace mucho hubo otro caso de un taxista que huyó con un carabinero del tránsito sobre el capot de su automóvil, aunque esa vez el hecho no tuvo caracteres fatales, gracias a la sangre fría del policía.

Es decir, para desgracia de los taxistas, es en su gremio donde se han registrado últimamente atentados tan graves contra la autoridad. En ningún caso queremos generalizar, porque sabemos que en dicho gremio existe una mayoría de personas responsables y respetuosas del público y de las reglamentaciones municipales y policiales. Pero la acción de estas personas aisladas afecta fatalmente al grupo, por cuyo motivo el gremio deberá adoptar medidas en extremo rigurosas para eliminar estos elementos indeseables, que no sólo desprestigian a la agrupación, sino que además constituyen un baldón para el país.

Deben recordar los taxistas que la protección por ellos solicitada contra la acción delictual de ciertos pasajeros deben proporcionársela los carabineros, por cuyo motivo parece obvio que el respeto a este cuerpo debiera constituir su principal obligación. De otro modo difícilmente sus quejas gozarán de la adecuada atención, por justificadas que éstas sean.

Es el eterno caso de la manzana podrida que termina por contaminar a las sanas. Es una obligación del gremio de taxistas entonces, la de deshacerse rápidamente de los elementos indeseables, a fin de que nunca más vuelva a repetirse un acto tan odioso como el de la muerte del cabo Muñoz Herrera.

¿Terrorismo Individual o Colectivo?

Nadie ha permanecido indiferente ante el asesinato del embajador alemán en Guatemala. La inmensa mayoría de los opinantes repudia este hecho delictual.

Parece lógico que así sea. Sólo un político chileno lo aplaude. No parece lógico desde luego, que alguien encuentre saludable la acción de los subdesarrollados guerrilleros guatemaltecos. Pero son cosas que ocurren en las democracias. Aquí todos pueden opinar y decir lo que se les antoje. Con o sin inteligencia. Con o sin criterio. Con o sin razón. Basta tener lengua. Pensamos que esta no es una ventaja de las democracias.

Ha llamado la atención, entre todas las opiniones emitidas frente al excecrable homicidio de Von Spreti, la de los comunistas. Tanto de uno de sus más destacados personeros chilenos, como las de algunos diplomáticos rusos. Recordemos que el comunismo chileno se inspira en el soviético. En sus respuestas, tanto el político comunista chileno, como los diplomáticos se mostraron enemigos del "terrorismo individual". No del terrorismo a secas, sino del con apellido.

No se tome como suspicacia nuestra duda, pero realmente creemos que esta respuesta debe ser aclarada. Porque ¿significa entonces que los comunistas son partidarios del "terrorismo colectivo? Un postulado del marxismo es la lucha de clases. Y ahí pudiera haber lugar para el terrorismo, como método de persuasión.

Por otra parte el comunismo ha evolucionado, y hoy en día parece un partido moderado, criterioso. Este es el motivo por qué creemos necesario la aclaración de las respuestas coincidentes dadas por la embajada y el político chileno.

Porque la verdad es que entre el terrorismo individual y el colectivo, nos quedamos con el primero. Y no porque seamos individualistas. Guatemala vive hoy día en un clima de terrorismo colectivo. Muchos países de este lado y allende la cortina de hierro, también deben soportar este estado de cosas. Porque una desgracia que afecte a muchas personas es de mayor trascendencia que la que afecta a una sola.

Parece obvio que entre el asesinato individual y el colectivo de masas o genocidio- el primero siempre podrá aceptarse como una de las muchas miserias vituperables que aquejan al ser humano. Pero nunca el segundo.

Del mismo modo el terrorismo. Por eso es necesario que los comunistas expliquen su declaración.

La Inútil "Ronda"

Llama mucho la atención que cierto teatro chileno que se había mostrado capaz de montar con éxito piezas de vanguardia como "Quién le tiene miedo al lobo" de Albee, o "Marat - Sade", de Peter Weiss, decida bruscamente sacar del polvo una vieja obra de Schnitzler para presentarla como la última palabra en materia de teatro.

Debemos decir que no son los desnudos, masculinos o femeninos, parciales o totales, los que suscitan el rechazo del espectador advertido. Tampoco incurrimos en el error histórico de asociar el desnudo en escena con la decadencia en el plano social, político o económico de una nación. Roma nunca fue más fuerte que bajo una corte imperial corrompida y aun orgiástica. Como para burlarse de todos los juicios morales aplicados a la historia, Roma cayó cuando sus costumbres eran modeladas por el cristianismo, religión oficial.

Lo que impresiona negativamente es que una libertad tan grande en materia de expresión corporal esté vinculada con diálogos tan pobres y, más profundamente, con relaciones humanas tan groseramente desarrolladas. Schnitzler pudo haber sido amigo de Freud, pero el influjo del maestro no se deja sentir jamás en la obra.

Para un contemporáneo del psicoanálisis es asombroso que se pueda escribir una pieza sin caracteres definidos; el Conde, el Joven Aristócrata, la Prostituta, la Esposa Joven que Engaña al Marido, el Marido mismo, son caricaturas apenas esbozadas que dicen exactamente lo que todo el mundo espera, como en los libretos de radioteatro. Ibsen, y todo el teatro naturalista, llegaron mucho más lejos dentro de la perspectiva abierta por Freud. El atrevimiento genuino en materia teatral no puede medirse por la mayor o menor disposición de los actores para despojarse de su ropa, sino por la audacia para mostrar el fondo de las relaciones entre los personajes o su relación con el trasfondo histórico o cualquier otro objeto propio de tratamiento dramático. Si para eso se necesitan desnudos, tanto mejor.

Schnitzler no marcó ninguna época en la historia del teatro y puede decirse que bien enterrado está. Es un autor menor, sin importancia alguna, y si pretendió alzarse como una especie de rebelde moral frente a la hipocresía de su época habría hecho mejor, sin duda, escribiendo buenos ensayos que mal teatro. No bastan los sentimientos generosos o las buenas causas para suscitar el talento.

La presentación misma de la obra puede ser simplemente una equivocación, pero la defensa entusiasta de su calidad por hombres de teatro con mucha experiencia es algo que en verdad asombra.

B.

Pero también son buenas deportistas. De izquierda a derecha aparecen Cecilia Hamilton, María Isabel Ríos, C. Prieto y Sonia Betteley.

Semana del Novato:

Belleza, Simpatía y Alegría, Condiciones Para ser Reina

Buena figura de grandes y hermosos ojos azules, son las características principales de Carolina Prieto, candidata a reina de la Semana del Novato que organiza la Federación de Estudiantes de la Universidad Católica.

Pero no sólo ella resalta en el grupo de bellas muchachas. Trigueñas, morenas y una colorina componen un grupo de **alegría, simpatía y belleza** que llenaría el gusto al más exigente de los varones.

Todas lucen el cabello largo, son partidarias de la minifalda y no tienen un ideal definido del hombre de sus sueños y un dato importante: no pololean, según dicen.

Ya que la UC tiene muchas escuelas universitarias y las alumnas son muy buenas mozas, se establecieron alianzas para que dos facultades apoyaran a una sola candidata.

Es así como Carolina Prieto representa a Música y Derecho; Cecilia Hamilton a Secretariado e Ingeniería; Sonia Betteley a Enfermería, y Medicina; María Isabel Ruiz a Educación; Ana María Errázuriz a Economía; Bárbara Duk a Construcción Civil y Química; y Monserrat Ríos a Bellas Artes y Arquitectura.

La Nación conversó con todas ellas sobre temas en los que la juventud está siempre al día.

Carolina Prieto es una muchacha alegre, con una personalidad bien definida.

AMOR: **Lo es todo, y también Dios.**

HIPPIES: **Es una verdadera ideología. Son gente muy respetable. Creo que los entiendo.**

UNIVERSIDAD: **Pienso formarme en ella como profesional y ser humano.**

MINIFALDA: **No me preocupan las modas. Visto como siento. Como no sé coser tengo que seguir la moda actual. Prefiero la minifalda, porque es más cómoda.**

MARIHUANA: **Es "una lata". Me gusta más el estado normal de la vida.**

Carolina tiene una sonrisa espontánea y contesta con mucha seguridad. De pelo castaño y muy largo, está constantemente jugando con él. Para sus 23 años es una jovencita con mucha personalidad y además muy simpática.

Estudió en la Maisonette y ahora en la universidad aprenderá Música. Para ella no hay un ideal definido de hombre, pero sí de amor "que es el que se forma entre dos personas a medida que se conocen".

María Isabel Ruiz representa a Educación. Morena, de ojos pardos y de hablar reposado es la muchacha diferente. De nacionalidad argentina, hace dos años que está en nuestro país. Estudió sexto año de humanidades en el Liceo N° 7 de Niñas y ya se encuentra totalmente ambientada en Chile.

AMOR: **Hombre.**

HIPPIES: **Hay muy pocos auténticos; los encuentro encantadores, pero no me identifico con ellos.**

UNIVERSIDAD: **Un lugar donde me podré realizar como maestra. La Universidad Católica es lo mejor que hay, pues aquí se han realizado cambios profundos y verdaderos.**

HOBBIES: **Natación y tenis, además de la literatura.**

MARIHUANA: **No he fumado nunca, pero la rechazo porque es algo nocivo.**

La simpática argentina está feliz entre sus compañeros chilenos. **"Los muchachos especialmente, me han tratado muy, pero muy bien —dice—. Por ello, deseo quedarme en Chile y conocer a un hombre de esta bella tierra para casarme con él."**

UN IDOLO: **"Leonardo Favio, che, sin comparación. Y en el cine Charlton Heston y Brigitte Bardot".**

MODAS: **"Prefiero la minifalda, pues sin ella los hombres no podían ver la elegancia de las damas. La maxifalda la acepto según la ocasión en que se use.**

Cecilia Hamilton representante de Secretariado e Ingeniería es una muchacha de 17 años un poco más tímida que sus rivales. También de pelo negro, tez clara y sonrosada.

UNIVERSIDAD: **"Estoy feliz en ella pues entré a estudiar lo que quería y así podré realizarme como mujer".**

AMOR: **"Un sentimiento imposible de ser definido. No se puede vivir sin él, pero es algo necesario para la vida".**

POLITICA: **"Prefiero no meterme en esas cosas".**

MUSICA: **"Depende de la ocasión y con quien se escuche".**

MARIHUANA: **"Estoy en contra de ella, pero es una manera valiente de evadirse de los problemas".**

Cecilia no acepta a los hippies, ya que considera que sus teorías son buenas, pero como las realizan está mal. Su hobby es la natación y la practica todas las veces que puede.

—¿Cómo te defines?

—**"Como una muchacha alegre y poco conversadora.**

De todas las candidatas la que más impresiona es **Sonia Betteley**.

De figura menudita, nariz respingona y pecosa en su rostro se refleja toda la alegría juvenil de los 18 años, a ella no se le puede preguntar cualquier cosa, ya que sus respuestas son un tanto elevadas para ser tan joven.

"En la Universidad estoy muy feliz. Aquí realizaré lo que más deseo, que es ayudar a los demás. El núcleo de amistades que se tiene en el colegio es limitado, en cambio en la Universidad se conoce a todo tipo de gente.

Para ella la universidad está integrada a la sociedad.

—**"Estudiamos no para nosotros solos, sino para poder entregar a la sociedad todos los conocimientos que nos entregan nuestros profesores".**

Como sus demás compañeras, cree que el amor hay que sentirlo. **"Es lo más grande y hermoso que puede sucederle a un ser humano —dice Sonia— y para alcanzarlo hay que comprenderse y aceptarse".**

Encuentra que tener un ideal de hombre es ridículo y lo único que pide en ellos es la autenticidad.

No está de acuerdo con los hippies. **Creo que miran la vida de una forma "chueca". Además, los encuentro egoístas".**

—**"No entiendo realmente cual es la belleza que ellos encuentran en las cosas que los rodean. ¿Es belleza andar con el pelo largo y sucio?...**

Cuando Sonia conversa se concentra totalmente en sus respuestas. Como muchacha joven, es inquieta y desea que la juventud se interese por las cosas que acontecen a su alrededor.

—**"Soy loca de la inquietud —dice riendo— y también loca por los deportes".**

Muy aficionada al cine, especialmente admiradora de las buenas películas. Sonia Betteley no podría ser califica[da] como "una niña bien" o de "nueva ola". Es más madura y formal para sus decisiones que el resto de las candidatas.

Todas son "estupendas" y creen que la belleza no tiene "nada que ver" con el amor. Pero no cabe lugar a dudas que tiene que ver en la elección de Reina de la Universidad Católica, que culminará mañana sábado 11 de abril, cuando "la mejor de todas y la más encachada" sea coronada Reina de los Novatos 1970.

Embajador Juan José Arévalo:

"Situación Política de Guatemala es Confusa"

"**El derecho de asilo** es una conquista de los juristas latinoamericanos, que no tienen ni norteamericanos ni europeos. Por ello pienso que es un error negarlo o criticarlo".

Así se expresó el Embajador de Guatemala en Chile, Juan José Arévalo, quien en la mañana de ayer, visitó en la Moneda al Director del Protocolo René Rojas.

"**Tengo entendido dijo que Argentina y Uruguay han planteado a las demás Cancillerías americanas una proposición en el sentido de negar asilo político a los elementos extremistas en estos casos. Sin embargo, los países americanos están comprometidos en el derecho de asilo, ya que se trata de una norma internacional. La existencia de poderes políticos separados implica una dificultad para poner en práctica esta iniciativa**".

Consultado acerca de la situación política de su país, el Embajador Arévalo dijo que ella era confusa.

"**Políticamente, es un río revuelto, debido a la existencia de un Gobierno, un Presidente electo y una tercera fuerza popular que responsabiliza al Ejecutivo, tanto por la no liberación de los guerrilleros como por la muerte del embajador alemán Karl von Spreti**".

El diplomático guatemalteco informó que el 1° de julio próximo se efectuará la transmisión del mando en Guatemala, oportunidad en que asumirá la presidencia el Coronel Carlos Aranda Osorio, de tendencia derechista.

Arévalo finalizó su improvisada conversación con los periodistas de Moneda, deciendo que en su país el hombre que tomaba las armas dejaba de ser político para ser juzgado por la justicia pertinente.

JUAN JOSE AREVALO: "Guatemala, un río revuelto ..."

CIERRAN PROCESO POR ACTIVIDADES DEL "MIR"

Fiscal Oscar Munizaga estudia los antecedentes

El proceso incoado por las actividades ilícitas del Movimiento de Izquierda Reolucionaria (MIR) y que tiene como juez instructor al Ministro de la Corte de Apelaciones, José Cánovas Robles, se halla en poder del Fiscal de dicho tribunal de alzada, Oscar Munizaga, con el objeto que de dentro del lapso de seis días, dictaminan, ya sea pidiendo sobreseimiento temporal o definitivo o bien entablando acusación en forma, señalando la pena que, a su juicio, deba imponerse a cada uno de los reos conforme al mérito de os antecedentes que obran en el sumario.

Los reos presos en el voluminoso proceso sustanciado por el Ministro Cánovas Robles son Sergio Zorrilla Fuenzalida, Juan Martínez Briceño, Ulises Vera Lastra, Arturo Riveros Calderón, Juan Carvajal Barrios, Edmundo Magaña Torres, Jorge Silva Luvecci, José Zuleta Pérez, Sergio Pérez Molina y José Benado Medrinsky.

Vencido el plazo de que dispone el Fiscal y deducida la acusación en contra de los inculpados, esta resolución será puesta en conocimiento del abogado que haya designado el Ministro del Interior. El defensor del Ejecutivo dispondrá también de seis días para señalar si concuerda o no con el dictamen del Fiscal Munizaga. Si disiente, in arac a su vez cuáles penas deben aplicarse, según su opinión, a los inculpados.

Por su parte, los defensores de los miristas tendrán a continuación ese mismo plazo (seis días) para presentar los escritos de defensa formulando los descargos de la acusación del Fiscal y del abogado de Gobierno.

Ciñéndose a los plazos que determina esta ley especial sobre Seguridad del Estado y agotadas las diligencias del término probatorio, José Cánovas Robles deberá dictar la sentencia de primera instancia alrededor del 14 ó 15 de mayo próximo.

Primera Partida de Papas Argentinas

HOY LLEGARA al país la primera partida de papas argentinas para el consumo nacional.

Cien toneladas del tubérculo importado por la Empresa de Comercio Agrícola, ECA, componen esta primera remesa.

Posteriormente, de acuerdo con la necesidad del mercado nacional, según dio a conocer el Ministro de Economía, Carlos Figueroa, continuará el abastecimiento trasandino con partidas diarias de cien toneladas.

ABASTECIMIENTO NACIONAL

Por otra parte, el Subsecretario de Agricultura, Felipe Amunátegui, dio a conocer ayer que en una semana más quedará totalmente normalizado el abastecimiento de papas nacionales para el mercado chileno.

Dijo Amunátegui que la escasez producida en la zona central se debe más que nada a un problema de transporte. Posteriormente informó que el rendimiento de la cosecha de papas en Llanquihue, Chiloé, Osorno y Cautín ha sido superior.

Al respecto señaló que en Chiloé se produjeron 180 mil quintales y en Llanquihue 600 mil quintales.

Agregó finalmente que el problema de precios con los productores no existía, ya que los poderes compradores de la ECA han aumentado. Esta empresa adquiere el kilo de tubérculo a 0.40 escudos en Chiloé y a 0.50 en Llanquihue.

Las Ventanas y Centro Campesino Visitó Ministro Belga

Ayer finalizó sus actividades en nuestro país, regresando a su nación de origen, el Ministro de Ayuda Exterior, Cooperación y Desarrollo de Bélgica, Raymond Scheyren.

La última visita en Chile la realizó a la Refinería de Cobre de Las Ventanas viajó en compañía de ejecutivos del Ministerio de Minería y de la Empresa Nacional de Minería, ENAMI, con el fin de visitar las instalaciones cupreras, la fundición y la refinería.

Durante toda la mañana del miércoles el visitante belga recorrió esas dependencias e instalaciones y almorzó en Quintero.

Desde allí, en la tarde, siguió viaje a la localidad de Hospital, con el fin de visitar la Central de Capacitación Campesina del Instituto de Educación Rural, IER, organismo que recibió asistencia técnica y económica del Gobierno de Bélgica para construir los edificios del plantel. Hubo un aporte de 400 mil dólares. El centro de capacitación lleva el nombre de "Princesa Paola".

Este centro será inaugurado oficialmente el 8 de mayo próximo. Consta de un centro de docencia, un internado para campesinos y otro para mujeres campesinas. Los cursos de capacitación duran tres años, egresando los alumnos como prácticos agrícolas.

Luego de su regreso a Santiago, el Secretario de Estado belga asistió a una recepción ofrecida en su honor por el Embajador de Bélgica en Chile, Franz Taenemans para viajar en las primeras horas de ayer con destino a Buenos Aires.

Explotación Intensiva de de Areas Cultivables

Finalizó ayer la VI Conferencia Latinoamericana de Producción de Alimentos

La necesidad de la cooperación entre gobiernos y agricultores y un llamado a los organismos internacionales para intensificar la explotación del área cultivable en América Latina, recomendó la VI Conferencia Latinoamericana de Producción de Alimentos al finalizar ayer sus deliberaciones, las que se prolongaron por espacio de cuatro días.

La urgencia de encarar drásticamente el desequilibrio entre producción y demanda de alimentos fue recalcada particularmente por el Consejero del Presidente del Banco Interamericano de Desarrollo BID, Dr. Alfonso Rochac, quien pintó un cuadro sombrío de las condiciones en que se desenvuelve el rubro agropecuario en América Latina.

La Conferencia reunió en Santiago a representantes y expertos agrícolas de once naciones, los que fijaron como sede del próximo evento a Bogotá, Colombia, y como fecha de realización el mes de abril de 1971.

Los representantes de la empresa auspiciadora de estas conferencias —International Minerals and Chemical Corporation— Sidney Keel y William R. Biggs, reiteraron que el objetivo de estas reuniones es formar conciencia sobre el peligro cierto de que, a corto plazo, dos tercios de la población del mundo puedan morir de hambre e inanición a consecuencias de la desnutrición.

El Presidente de la Conferencia, Sidney Keel, expresó que esta reunión había alcanzado especial relieve por la calidad de los trabajos presentados por los distintos relatores. Añadió que a través de tales intervenciones se pudo conformar un cuadro nítido sobre los programas de producción de alimentos que se están llevando a cabo en América Latina, región hondamente afectada por el flagelo de la desnutrición y del hambre.

El representante del BID, Dr. Rochac, haciendo un diagnóstico de la gravedad del problema agropecuario en nuestro continente, advirtió que los países latinoamericanos que viven de la exportación de productos agrícolas tocarán con un tope en su crecimiento durante la próxima década, porque el mercado mundial está ya saturado de café, azúcar, cereales, y hasta de carnes.

Para Rochac será necesario que los países de América Latina hagan un esfuerzo extraordinario si quieren conseguir una economía agrícola dinámica.

Los representantes chilenos, entre los cuales estaba el Vicepresidente de INDAP y del Banco del Estado, Roberto Infante Rengofo, dieron a conocer, por su parte, un trabajo relacionado con los programas de cooperación entre el Gobierno y los agricultores. Pusieron especial énfasis en las proyecciones de los sistemas cooperativos que están operando en virtud de la ley de Reforma Agraria, puesta en práctica por la actual administración.

Elección de Nuevo Director del Instituto Pedagógico

En la mañana de hoy se realizará la elección del nuevo Director del Instituto Pedagógico dependiente de la Facultad de Filosofía y Educación de la Universidad de Chile.

La vacancia del cargo se produjo al acogerse a jubilación la actual Directora y destacada educadora, Olga Poblete, quien cumple 42 años de ininterrumpida labor docente en la Universidad de Chile.

En el año 1962 se le reconocieron internacionalmente sus méritos cuando se le otorgó el Premio Lenin de la Paz.

La elección, que se realizará a partir de las 8 de la mañana y que se desarrollará durante todo el día, tendrá el carácter de secreta. Participarán en ella todos los miembros de la comunidad universitaria del Departamento de Educación, vale decir académicos, administrativos y estudiantes, quienes tendrán que elegir entre los dos únicos postulantes al cargo, los profesores Natalio Glavic y Aida Mignone.

Nueva Oficina de Corhabit

Fue inaugurada una nueva repartición de la Corporación de Servicios Habitacionales en el área poniente de Santiago. Esta oficina dependiente de la Delegación Santiago de CORHABIT, quedó ubicada en Avenida Ecuador 3412. Cumplirá con el propósito de atender a los pobladores del sector que de esta manera evitarán la pérdida de tiempo que les significa llegar a las oficinas de la Corporación en el centro de Santiago. Al acto de entrega de las dependencias asistieron directivos del Ministerio de la Vivienda, el Vicepresidente de CORHABIT, Eduardo San Martín, y funcionarios de la Delegación Santiago. En la foto, un aspecto del acto inaugural.

El Coronel Oscar Vallejos —primero a la derecha— da lectura a su discurso. En segundo plano, los Generales Joaquín Chinchón, Jorge Aranda y Héctor Ramírez; Coroneles Waldo Cea, Director del Instituto Superior de Carabineros; Rubén Alvarez, Director de la Escuela de Suboficiales, y Aliro Muñoz, Director de la Escuela de Carabineros.

Emotivo Adiós a Jefes de Carabineros que Jubilan

Nómina de retiros y ascensos.

En emotiva ceremonia que presidió el Subdirector General de Carabineros, Joaquín Chinchón Herrera, fueron despedidos en la Escuela de Carabineros once altos jefes de la institución que se acogen a retiro tras permanecer 30 años sirviendo en sus filas.

La nómina de los jefes que jubilan son Coroneles Luis Alfaro Camus, Braulio Saavedra Morales, Héctor Rodríguez Macaya, Mario Olivares Bassi, Tomás Zamora Valladares, Hernán Silva Alcaíno, René Pizarro Urzúa y Alberto Apablaza Flores; Tenientes Coroneles, Hugo Harvey Palma, René Villagrán Soto y Armando Villablanca Castellanos.

Los jefes ascendidos a Coroneles son los siguientes: Teniente Coroneles: Amarante Valverde Flores, José Barroso Gutiérrez, Enrique Gallardo Bulas, Sergio Benavente Browers, Silvio Cofré Ilufi, Luis Fuentealba Castro, Víctor Jara Alfaro y Miguel González Fuentes.

Despidió a los jefes que se alejaban de la institución y congratuló a los que ascendían, el jefe de Relaciones Públicas, Coronel Oscar Vallejos Alvear a los primeros, les recordó que no olvidarán su paso por Carabineros, porque la institución tampoco olvida a quienes entregan una vida al servicio de sus principios e ideales. A los segundos, les señaló que asumían responsabilidad dentro de la estructura del Alto Mando, que implicaba mayor dedicación a las tareas de conducción del servicio público.

Por su parte, el General Subdirector, al ofrecer el brindis tradicional invocó los nombres del Presidente de la República, S.E. don Eduardo Frei y del Director General don Vicente Huerta, expresión de lealtad, característica esencial de Carabineros de Chile.

A nombre de los jefes ascendidos, habló el Coronel Amarante Valverde Flores, cuyo discurso fue largamente aplaudido por la belleza del lenguaje y el contenido de doctrina y principio institucional en sus conceptos.

Un coctel dio cima a la ceremonia en donde una vez más quedó de manifiesto el espíritu de cuerpo de la entidad policial.

ALCALDE DE LAS BARRANCAS A MIAMI. Invitado por el ... Comunal de la ciudad de Miami, Estados Unidos, viajó a esa nación el Alcalde de la Comuna de Las Barrancas, Benedicto Flores, acompañado de su familia. En USA, Flores visitará todo el Estado de Florida, luego de lo cual se dirigirá a Nueva York donde se entrevistará con consejales y autoridades del lugar.

POSTULANTES A LA UNIVERSIDAD TECNICA DEL ESTADO

Se pone en conocimiento de los postulantes a la ESCUELA UNIVERSITARIA DE CONSTRUCCION CIVIL de la Universidad Técnica del Estado de Santiago, que en conformidad a las disponibilidades de plazas para alumnos nuevos en las diferentes carreras Universitarias que se imparten, en todos los horarios, hará un único y último llamado hoy viernes 10 de abril a las 18 horas en la Casa Universitaria del Plantel, Avda. Ecuador 3467.

Este llamado se hará por estricto orden de puntaje y solamente sobre la base de los postulantes reinscritos.

SANTIAGO, 6 de Abril de 1970

HERNAN ESTEVEZ C.
Director

Ministro de Marina del Perú Irá a Valparaíso

DIVERSAS actividades cumplió ayer en esta capital el Ministro y Comandante General de Marina del Perú, Vicealmirante, Manuel Fernández Castro, quien llegó antenoche al aeropuerto de Pudahuel, acompañado de su esposa, señora Sara Lino Zamudio de Fernández y de una comitiva que integraban el Capitán de Fragata, Rómulo Apte Baptista y señora, y el Teniente de Navío, Javier Durand Gómez.

En Pudahuel el Vicealmirante Fernández esposa y comitiva fueron recibidos por el Embajador del Perú en nuestro país, Arturo Garcia; por el Ministro de Defensa Nacional, Sergio Ossa Pretot; por el Comandante en Jefe de la Armada, Vicealmirante, Fernando Porta Angulo y Subsecretario de Marina, Capitán de Navío (R), Sergio Aguirre Mac-Kay y otras autoridades.

Desde las 10 horas de ayer el Ministro de Marina peruano se reunió con el Comandante en Jefe de la Armada, Vicealmirante, Fernando Porta Angulo, con quien departió por algunos momentos, pasando en seguida a presentar sus saludos al Ministro de Defensa Nacional, Sergio Ossa Pretot, y al Ministro de Relaciones Exteriores, Gabriel Valdés Subercaseaux.

En seguida, a las 11,30 horas, el Vicealmirante Fernández, acompañado del Ministro de Defensa Nacional, del Comandante en Jefe de la Armada, del Embajador del Perú, del Agregado Naval de la Embajada peruana, Capitán de Navío Oscar Iturrino Falco, y otros jefes navales, colocó una hermosa ofrenda floral ante el Monumento al Padre de la Patria, General Bernardo O'Higgins.

Pasado el mediodía, el Ministro de Estado peruano presentó los saludos protocolares al Presidente de la República, Eduardo Frei, con quien departió cordialmente.

En el día de hoy, el Vicealmirante Manuel Fernández, esposa y miembros de su comitiva, se trasladarán a Valparaíso, donde desarrollarán diversas actividades. Será recibido por el Comandante en Jefe de la 1 Zona Naval, Vicealmirante, Hugo Tirado Barros, por el Intendente de la Provincia, Enrique Vicente, y colocará una ofrenda floral en el Monumento a los Héroes de Iquique, visitando después la Escuela Naval "Arturo Prat", plantel que le rendirá los honores correspondientes a su alto cargo.

MINISTRO PERUANO COLOCA OFRENDA FLORAL. Acompañado del Embajador de su Patria, Arturo García, el Ministro y Comandante General de Marina del Perú coloca una hermosa ofrenda floral en el Monumento al Padre de la Patria, General Bernardo O'Higgins.

HOMENAJE A O'HIGGINS. Instantes después de colocar una ofrenda floral ante el Monumento a O'Higgins, y mientras flamean al viento las banderas de Chile y el Perú, aparece en el grabado el Ministro y Comandante General de la Marina Peruana, quien tiene a su derecha al Embajador de su patria, Arturo García, y a su izquierda al Ministro de Defensa Nacional, Sergio Ossa Pretot, y al Comandante en jefe de la Armada Nacional, Vicealmirante Fernando Porta Angulo.

Cancillería Desmiente Información

EL MINISTERIO de Relaciones Exteriores emitió, al mediodía de ayer, un comunicado oficial a raíz de una publicación hecha por el diario "El Mercurio", en su edición del día jueves 9 de abril.

El comunicado dice:

—"Una información publicada en "El Mercurio" de ayer contiene la versión de que ciertos embajadores extranjeros acreditados en Guatemala, entre los que se contaría el Embajador de Chile, habían sido consultados por sus Gobiernos sobre la posibilidad de que abandonaran Guatemala.

—"El Ministerio de Relaciones Exteriores desmiente categóricamente esta versión en lo que respecta al representante chileno".

De esta forma la Cancillería Chilena pone de manifiesto la falta de fundamentos con que el diario "El Mercurio" señaló el posible retiro del Embajador chileno Víctor León Quintana, de ese país.

El Primer Mandatario con una delegación de estudiantes secundarios de Chillán quienes le agradecieron la labor que ha efectuado el Gobierno en materia educacional en esa zona. Al mismo tiempo le plantearon el problema de matrículas y locales que afecta a algunos establecimientos educacionales.

MINISTRO DE MARINA DEL PERU CON FREI

Al mediodía de ayer, el Presidente Eduardo Frei recibió en audiencia especial al Ministro Comandante General de la Marina de Perú, Vicealmirante Manuel Fernández.

Al término de la audiencia no se dieron detalles de la conversación sostenida.

AUTORIDADES DE ARAUCO

A LAS 18 HORAS de ayer el Presidente Frei recibió en su despacho al Gobernador de Arauco, César Tapia, y trabajadores de esa zona quienes le plantearon la necesidad de una cooperativa minera que agrupe a los trabajadores campesinos de esa zona.

Junto con ello el Jefe del Estado recibió a los dirigentes de la Asociación de Industrias del Plástico y al Intendente de Arauco Pablo Estrada y al diputado Claudio Huepe.

Las autoridades de Arauco plantearon también la situación de los trabajadores que laboran en la mina Plegarias.

El Presidente Frei recibió ayer al Intendente de Talca Bernardo Mandiola con quién aparece en la fotografía.

INTENDENTE DE TALCA

CON EL FIN DE INVITARLO a la Provincia de Talca, el Intendente de esa Provincia Bernardo Mandiola, visitó en su despacho al Presidente Frei.

A la salida de la audiencia Mandiola explicó que era probable que el Primer Mandatario visitara su zona a fines del mes de mayo, en la que tendrá oportunidad de inaugurar una serie de obras.

Entre ellas está la ampliación del hospital, el Liceo de Molina, pavimentación del camino Camarico a Cumpeo y entrega de 250 títulos de dominio a trabajadores agrícolas de esa provincia.

MINISTRO ROJAS AQUEJADO DE GRIPE

EL MINISTRO DEL INTERIOR Patricio Rojas no concurrió ayer a su despacho aquejado de una fuerte gripe.

El Secretario de Estado deberá guardar cama durante algunos días según presoripción médica.

1.500 Ediles Abordan en Viña sus Problemas

VIÑA DEL MAR (Por Sara Vial, Corresponsal) Se está desarrollando en Viña del Mar el XII Congreso Nacional de Municipalidades que se inauguró el miércoles en la mañana en el Teatro Municipal con asistencia de las autoridades de la provincia y la presencia de delegados provenientes de las Corporaciones de todo el país.

En declaraciones a la prensa, el presidente de la Confederación de Municipalidades, Juan Poblete Alay, manifestó que tenía confianza que en el presente torneo, por encima de las distintas ideologías de sus numerosos participantes, 1.500 alcaldes y regidores de todo el país, primaría un sentido de unión respecto a los problemas técnicos que serían debatidos y que en suma, debían ser la preocupación principal en este tipo de eventos".

Por su parte en el acto inaugural en el teatro Municipal, el alcalde Juan Andueza, que presidió la asamblea, pronunció un discurso en que dio la bienvenida a los asistentes al Congreso que han viajado desde diversos puntos del territorio, en representación de sus respectivas comunidades e hizo votos por el éxito y el espíritu de entendimiento en el XII Congreso.

También hicieron uso de la palabra representantes de los diversos bloques políticos agrupados en el torneo que será clausurado en Viña del Mar el domingo a las 13.30 horas, con un almuerzo que ofrecerá la Municipalidad de la Ciudad Jardín en el Casino Municipal.

Para las sesiones de trabajo que se iniciaron el mismo día miércoles en la tarde, se ha destinado el Teatro Municipal, mientras que todas las oficinas, secretaría, mesas para votaciones, etc. fueron ubicadas en el Hotel O'Higgins, que desde el miércoles ofrece un aspecto de mayor animación y ajetreo. El hospedaje de los numerosos concurrentes al torneo se ha tenido que distribuir en varios hoteles, debido a la profusión de huéspedes.

DISTRACCIONES

No todo será sesiones plenarias para los delegados naturalmente. Con sólo mostrar un distintivo, podrán tener acceso al Casino, en todas sus dependencias, Granadilla Club, Quinta Vergara, Regimiento Coraceros y otros lugares de atracción del balneario.

PRIMERA SESION

En la primera sesión plenaria del miércoles, se puso en tabla el siguiente temario: designación de la mesa directiva; aprobación del reglamento respectivo; presentación y discusión de la memoria bianual que presentó el presidente Juan Poblete Alay; de la Confederación de Municipalidades; presentación y discusión de la cuenta de tesorería y designación de una comisión revisora de cuentas; constitución de las comisiones de trabajo;.

EXPOSICION

A las 19 horas fue inaugurada una Exposición de Implementos de uso municipal, en la playa de estacionamiento del Estero Marga Marga y al día siguiente, jueves se dio comienzos al trabajo de las respectivas comisiones.

Para hoy viernes se encuentra programada la segunda sesión plenaria en el Teatro Municipal y cada comisión hará entrega de sus respectivos informes en relación con los puntos del temario. La tercera sesión plenaria se efectuará a partir de las 15 horas.

CONSEJEROS

Para mañana sábado se anuncia la elección de consejeros y representantes de las provincias al Consejo Directivo Nacional y nueva sesión plenaria a las 11 de la mañana.

A las 18 horas vencerá el plazo para inscribir las listas de candidatos para la elección de miembros de libre elección que integrarán el comité ejecutivo y Consejo Directivo Nacional.

El domingo, además, funcionarán las mesas receptoras desde las nueve de la mañana en el Hotel O'Higgins y habrá una sesión plenaria de clausura en el teatro Municipal en que serán proclamados los miembros elegidos para componer el Consejo Directivo Nacional y el Comité Ejecutivo.

Será destinada la sede para el próximo Congreso y finalmente, se reunirán todos los delegados en el almuerzo de clausura en el Casino.

FUE INAUGURADO en el Teatro Municipal de Viña del Mar el 12º Congreso Nacional de Municipalidades, bajo la presidencia del Alcalde de Viña, Juan Andueza y con la asistencia de delegados de todo el país, que suman un total de 1.500 invitados. Arriba aparecen el senador Benjamín Prado, el Alcalde viñamarino, los diputados Eduardo Sepúlveda y Antonio Tavolari, entre otros representantes, y abajo una vista general de la concurrencia al acto inaugural que contó con la presencia de autoridades de la provincia.

El Adiós a la Educadora Anita Figueroa Gajardo

A las 11 horas de ayer se efectuaron, en el Cementerio General, los funerales de la educadora y ex representante de Chile ante organismos internacionales Ana Figueroa Gajardo, que falleció en la Clínica Santa María víctima de una larga enfermedad.

Ante su deceso, la Directora de la Oficina Nacional de la Mujer, Gabriela Merino de Maluenda dijo: **"Nadie como Anita Figueroa demostró más claramente la capacidad y responsabilidad de la mujer chilena y latinoamericana en general para participar en forma brillante en el campo internacional".**

Primera mujer que ocupó el cargo de Directora General Asistente de la Organización Internacional del Trabajo (OIT), y representante para América Latina del alto Comisionado de la NU para los refugiados, su labor en Chile fue mucho más allá de conseguir el derecho a sufragio femenino.

"La Oficina de la Mujer, de la cual fue iniciadora y que actualmente dirige Gabriela Merino, dio a conocer sus condolencias, señalando que **"fue pionera en la misma lucha en que nosotras seguimos empeñada. Esto es: lograr la participación de las mujeres en todos los niveles de la vida nacional".**

Ana Figueroa Gajardo dejó así abierto el camino para que otras mujeres, con su mismo empeño e idealismo, sigan con la lucha de la plena incorporación de la mujer al proceso de desarrollo político, social, económico y cultural del país.

Santiago 4 Millones en 1980

A medida que un país se desarrolla tiene más necesidades de datos estadísticos para su planificación nacional. En Chile, es la Dirección de Estadística y Censos, la encargada de proporcionar la información que necesitan tanto el sector público como el privado para promover, estimular y orientar el avance económico y social del país.

Estadística y Censos, además de sus labores habituales, está ahora, preparando el XIV CENSO DE POBLACION Y III DE VIVIENDA, que se realizan cada diez años en todo el mundo.

El 22 de abril próximo todos nuestros hogares serán visitados por empadronadores que nos harán preguntas sobre población y vivienda. Las respuestas que demos serán utilizadas, en forma global, por los más variados sectores de la ciudadanía que esperan los resultados censales para planear su acción futura.

El Servicio Nacional de Salud, tiene un programa "Materio infantil", cuyo objetivo principal es protejer a las madres y a los niños. Esta política para poder tener éxito se ha basado en las estadísticas. Fue necesario saber, cuantas mujeres en edad fértil existían en Chile, promedio de hijos por cada madre, número de niños que nacen anualmente en el país etc. Los datos necesarios, los proporciona mensualmente la Dirección de Estadística y Censos según estimaciones que se hacen, ahora, de acuerdo a los Censos de 1960.

El S. N. S. para sus planes futuros, ya sean "Maternos Infantil", vacunación masiva, distribución de medicamentos etc., necesita cifras y porcentajes que los obtendrá con el XIV CENSO DE POBLACION Y III DE VIVIENDA.

Para el Ministerio de Obras Públicas, es indispensable saber hasta que límites se extiende la población de una provincia para unir con puentes y caminos a todos sus habitantes. Es así, como hay pequeños núcleos de población que permanecen aislados de los grandes centros urbanos, como es el caso de Arauco. Carecen de vías transitables, faltan escuelas, hospitales y asistencia social.

Se calcula que la población de Santiago para 1980 será aproximadamente de 4.000.000 de personas. Se tendrá que preparar a esta ciudad para que no crezca en forma desordenada. Se le deberá proporcionar transporte colectivo, efectuar obras de remodelación, construir áreas verdes, crear fuentes de trabajo y lugares de abastecimiento. Los cálculos para diez años más, se harán basándose en los resultados censales.

Los particulares también utilizarán los Censos, este mes se empezará a vender en Chile leche en envases desechables. Los productores han hecho sus cálculos de acuerdo al número de niños, que son los que más toman leche y las distribuirán a través de todas las provincias. Implantar este nuevo sistema, ha significado realizar estudios de la población en base a las estadísticas.

El Ministerio de Educación, preveerá sus necesidades de profesores y establecimientos educacionales con los Censos. El 30 de marzo, dos millones y medio de alumnos empezaron sus clases. Se estima que este año, incluyendo a los universitarios, las matrículas aumentaron en un 8,5%. La futura asistencia escolar se sabrá el 22 de abril próximo con el recuento de nuestra población.

Los Censos que se levantarán en pocos días más, darán las bases a los programas de desarrollo más urgentes de tal manera que el gobierno y los particulares tendrán fuentes de informaciones exactas para planificar el futuro.

Por déficit presupuestario: Zaldívar Refuta Apreciaciones de Contraloría

El Ministro de Hacienda, Andrés Zaldívar, volvió a desmentir que se hubiese producido un déficit en el presupuesto fiscal del año pasado, y que, según un informe financiero de la Contraloría General de la República, llegaría a 1.151 millones de escudos.

El Secretario de Estado, en declaraciones hechas a los órganos informativos, refutó el informe entregado en la tarde de ayer por el Contralor General de la República, Héctor Humeres, basándose en diferentes operaciones contables.

Además, frente a las reiteradas diferencias que existen cada año en los informes entregados por la Contraloría y el Ejecutivo Zaldívar se mostró partidario de uniformar estos sistemas contables.

Según el Ministro de Hacienda, en el informe entregado por la Contraloría, no se han descontado los ingresos contables de derechos de Aduanas, de cargo fiscal, y los aportes a instituciones por este concepto, dado que a pesar que abundan los ingresos y gastos fiscales su eliminación no influye en el cálculo del déficit de Contraloría.

Además, según el Secretario de Estado, no se han eliminado las regalías del Banco Central utilizadas para cancelar amortizaciones o intereses, que también es una partida contable que afecta ingresos y gastos sin alterar el déficit fiscal.

Por otra parte, la Contraloría para el cálculo del déficit presupuestario considera algunos gastos contables que no implican egresos de caja.

ANTI GRIPPE
Edrobal
FABRICA DE CALZADO LABORDE .HNOS
Ofrece a su distinguida clientela la nueva línea en calzado, con modelos de selección para caballeros y niños, además del tradicional "botín antigripe", especial para la agricultura, industria y minería.
Pídalos en la fábrica
SANTOS DUMONT 560 y en las mejores zapaterías del país

Moderna Autopista Unirá Algarrobo y Valparaíso

Con una inmediata zona costera de 150 kilómetros continuados para balnearios, contarán en un futuro muy próximo, los 3 millones de santiaguinos, los habitantes de San Antonio, los de Valparaíso y los viñamarinos entre muchos otros.

Para ello, la Dirección General de Obras Públicas encomendará dentro de los próximos días, a la Fuerza Aérea —por intermedio del Instituto de Geodesia de la Universidad de Chile— el levantamiento aerofotogramétrico de una faja de terreno de 27 kilómetros de longitud y cinco de ancho, entre Algarrobo y Valparaíso donde se construirá una cinta carretera que habrá de unir por la costa todos los balnearios desde Rocas de Santo Domingo a Quintero y Ventanas —incluídos los puertos de San Antonio y Valparaíso— pudiéndose llegar orillando el océano y por buen camino de ripio, hasta Zapallar y Papudo.

PROYECCIONES INTERNACIOMALES

El camino entre Algarrobo y Valparaíso tiene proyecciones económicas internacionales, turísticas y de recreacción insospechadas, más aún si se tiene en cuenta los planes en cuenta los planes viales —en plena ejecución— de Obras Públicas, los que están acercando entre sí, puntos tan claves como Santiago mismo, Rancagua, (Sewell) San Antonio y Valparaíso. Todo a través de lisas y rectas carreteras de doble calzada.

La Dirección General de Obras Públicas construye a todo vapor el túnel "Lo Prado" gran obra de ingeniería vial que acercará Santiago y Valparaíso a solo una hora y 15 minutos de viaje en bus o automóvil De esta manera el aeropueto internacional de Pudahuel quedará a una hora de Valparaíso y a 20 minutos del denso centro de Santiago por lo cual servirá simultáneamente a estas dos ciudades.

Por otro lado, Obras Pública ha construido ya buena parte de la doble vía Santiago-San Antonio, cuyo sector Santa Adriana —El Paico inaugurado recientemente por el Primer Mandatario y que comprende un puente sobre el Mapocho de casi medio kilómetro de longitud (486, metros exactamente) está ya en uso. Próximamente este tramo será prolongado hasta empalmar con la doble vía de Santiago a Padre Hurtado, con lo que San Antonio quedará a solo una hora y 20 minutos de Santiago.

integración con turismo

Entre tanto, el puerto de San Antonio se está acercando a la bullente Rancagua por la variante San Agustín, que une el Longitudinal Sur con Malloco, en el camino a San Antonio. A su vez, Rancagua esta unida por la nueva carretera a Coya, con la Planta Cuprífera de Sewell, uno de los pilares de la economía chilena.

Hay que señalar también que en la flamante doble calzada Santiago - Rancagua el tráfico se hace aún más expedito con la puesta en uso del nuevo puente sobre el río Maipo, inaugurado el año pasado por el Presidente Frei y que mide 462 metros de longitud por 23 de ancho. Es decir el cobre rancagüino emerge desde las entrañas del cerro y sale como por un cañón vial al Océano Pacífico y a los mercados del mundo, gracias a las nuevas y modernas carreteras.

Pero la unión de Valparaíso y Algarrobo mediante una ruta pavimentada tiene aún otras proyecciones. Con la conexión vial de todos los balnearios de las provincias de Santiago y Valparaíso se creará una zona de turismo y veraneo que pocos países del mundo podrían exhibir por su extensión y hermosura.

Conjuntamente con ser el lugar de recreo de los habitantes de la macrópolis santiaguina y de toda la zona central, esa área costera sin duda se convertirá a corto plazo en atracción para nuestros vecinos de Argentina, ya que tienen lista para su uso la hermosa carretera integracionista Valparaíso-Mendoza.

COLLAR DE BALNEARIOS.

Por otra parte, Obras Públicas tiene listo un estudio para construir una carretera desde Papudo a La Laguna y Puchuncaví, la cual después sólo deberá prolongarse 10 kilómetros para empalmar con la carretera Valparaíso - Quintero. Conjuntamente con el camino Valparaíso Algarrobo, se configura así una sola ruta pavimentada adyacente a la costa central, de aproximadamente 150 kilómetros de longitud, que engarzará como cuentas de rosario localidades como Rocas de Santo Domingo, Llo-Lleo, Cartagena, El Tabo, Isla Negra, El Quisco, Algarrobo, Quintay, Laguna Verde, Viña, Concón Quintero, Cachagua, Zapallar y Papudo, creando otros nuevos balnearios en los 27 kilómetros que distan entre Valparaíso y Tunquén, al norte de Algarrobo.

Desde otro ángulo considerando que esos puntos de recreo junto al mar estarán tan cerca de ciudades, tales como Valparaíso y San Antonio, muchos de los balnearios que crecieron un día en torno a una minúscula caleta de pescadores tenderán por el intenso tráfico que obviamente deberá existir entre los dos puertos a convertirse en pueblos con vida en toda estación del año.

Tiniendo presente este futuro que se configura a pasos agigantados, la Dirección General de Obras Públicas construirá una carretera razante con nuevo trazado entre Algarrobo y San Antonio, y cuyas obras se perfilan en el nuevo puente Seminario, en Punta de Tralca, y el viaducto sobre el estero Córdova, en Isla Negra, de 100 metros de longitud, y que será terminado dentro de 100 días.

Técnicos de la Dirección de Vialidad, informaron que el tramo caminero que se piensa construir entre Algarrobo y Valparaíso deberá pasar por sectores difíciles, sobre todo en el sector de Curaumilla. Allí, aparte de varias laderas de cerros, la tierra está cortada a pique en muchos puntos, conformando acantilados y precipicios. Para sortear estos accidentes del terreno los ingenieros tendrán que estudiar varias alternativas, entre las que figuran puentes, consolas sustentadas sobre largos pilares y túneles.

FOTONOTICIAS

Entrega de diplomas *En el patio de honor de la Planta de ASMAR, en Valparaíso, se efectuó la entrega de diplomas a marinos que han prestado servicios desde hace largos años en estos Astilleros: ellos fueron el Sargento Primero, Abel Díaz, el Maestro Mayor, Guillermo Torres, los Sargentos Primeros, Sigisfredo Fuentes y Eleuterio Torres, y los Maestros Segundos, Humberto Díaz, Luis Pérez, Carlos Esteban, Manuel Azúa y Gilberto González. En el grabado, un aspecto de esta ceremonia, la que fue presidida por el Administrador de la Planta Valparaíso de ASMAR, Capitán de Navío, Patricio Grez.*

PREMIO POR 30 AÑOS DE SERVICIOS. El Ministro de Obras Públicas y Transportes, Jaime Celedón, coloca al Administrador del Puerto de Valparaíso, Carlos Vergara, la distinción que le ha sido otorgada por EMPORCHI, por haber servido desde hace 30 años como funcionario de esa Empresa.

CONFERENCIA EN LA INTENDENCIA. El Director de EMPORCHI, Jaime Benítez Necochea, ofreció en el Salón Rojo de la Intendencia de Valparaíso, con motivo del 10° Aniversario de esa institución, una conferencia a la que asistieron el Ministro de Obras Públicas y Transportes, Eugenio Celedón; el Superintendente de Aduanas, Alberto Gómez Líbano; el Director del Litoral, Contralmirante Oscar Buzeta; el Subdirector de EMPORCHI, Carlos Moya, y otros funcionarios que aparecen en el grabado.

MANIFESTACION EN CLUB NAVAL. Como culminación de los festejos del 10° Aniversario de la Empresa Portuaria de Chile, que tiene su sede principal en Valparaíso y que opera en todos los puertos del país, la Dirección de esa entidad ofreció en los salones del Club Naval porteño una manifestación que contó con la presencia de los ejecutivos en ejercicio en la Empresa, y de los ex Directores, entre los que se contaban Vesubio González, Raúl Herrera, Fernando Cruz, Arturo Gana y Alejandro Patillo. Presidió el acto el Director de EMPORCHI, Jaime Benítez Necochea.

Uso y Manejo de las Aguas Estudiarán en La Serena

Expertos internacionales, técnicos y catedráticos de las Universidades chilenas se reunirán en La Serena para analizar el uso y manejo de aguas en las zonas áridas.

Las primeras Jornadas de Estudios Sobre las Zonas Aridas del Norte Chico chileno se realizarán desde el 21 al 25 de abril en La Serena.

Hasta el momento se han presentado 80 trabajos que abarcan desde el uso de las nieblas y rocíos, las posibilidades de los sorgos, la rentabilidad económica y social de las inversiones en riego hechas en la zona, el problema de las comunidades agrícolas, la planificación y localización de proyectos en zonas áridas, la flora, y otros.

La Universidad de Chile, por su parte, presentó un trabajo sobre el comportamiento del hombre en zonas áridas del norte chileno.

La Embajada de Israel presentó algunas experiencias en uso de aguas y sistemas de regadío en zonas áridas.

El Servicio Agrícola y Ganadero, SAG, pondrá en debate un conjunto de trabajos que constituyen un valioso aporte a la clarificación de las posibilidades agropecuarias del área.

Corfo-Norte de Antofagasta hizo un resumen de su experiencia agrícola-ganadera en la Pampa del Tamarugal y en las Quebradas de Tarapacá.

La Junta de Adelanto de Arica se referirá a su plan de desarrollo de las comunidades del altiplano ariqueño.

Hay otros aportes de las Universidades del Norte, Federico Santa María y Católica de Valparaíso, Universidad de Chile y Católica de Santiago y de algunas entidades privadas vinculadas a las materias de estas jornadas.

La Comisión Nacional de Sequía presentará tres estudios al encuentro académico convocado por PLANDES y AGROVECO.

La Embajada de Argentina ya oficializó la participación de un equipo de expertos que viajará expresamente de Buenos Aires a La Serena.

Lo propio anunció la Misión Económica de los Estados Unidos.

Abastecimiento de Agua en La Calera

Trabajos de mejoramiento en la red de distribución de agua potable de La Calera y su extensión a la localidad de Artificio iniciará la Dirección General de Obras Públicas.

El presupuesto destinado para este fin, según la propuesta aceptada, asciende a la cantidad de 690 mil escudos.

El proyecto elaborado por la Dirección de Obras Sanitarias y esprevio a la construcción y habilitación de tres sondajes con los cuales se completarán cinco en la primera fuente de abastecimiento con que cuenta la ciudad del cemento: dos pozos profundos situados en la ribera norte del río Aconcagua. La segunda fuente actual comprende dos tomas en los canales de regadío "Waddington" y "Pocochay", ramales del río, que se usu sólo en casos de emergencia.

El mejoramiento de la red contempla una nueva instalación de cañerías, una matriz de gran diámetro, un cruce sobre el puente carretero y otro sobre la línea férrea.

Para dicha red como para su extensión a Artificio se consideró a 1995 como año de previsión. Las cifras de cálculo, descontado a las seis mil personas que dependen del servicio particular de "El Melón", suponen una población futura en ambas localidades de 45 mil 197 habitantes.

Energía Nuclear Reducirá Costo de Obras Portuarias

La Comisión Chilena de Energía Nuclear, dentro de su programa de promoción de las aplicaciones industriales de los radioisótopos, realizará en colaboración con el Instituto Nacional de Hidráulica un proyecto destinado a introducir en el país el uso de trazadores radiactivos en sedimentología.

La primera etapa de este proyecto consistirá en la realización de varias experiencias en las zonas de los puertos de Constitución y Valdivia, cuyos resultados permitirán reducir los costos de ciertas obras que se construirán en esos puertos con el fin de evitar los frecuentes estancamientos que dificultan la navegación.

Esta aplicación de los radioisótopos en sedimentología ya ha sido utilizada en Inglaterra, Alemania, Estados Unidos, Japón y especialmente en Francia, país que se destaca por la gran experiencia que tiene en este tipo de trabajos.

Con el objeto de ultimar los detalles del proyecto, el 30 de Marzo llegó a Chile, a través del Servicio de Cooperación Técnica de Francia, el Sr G. Courtois, Jefe de los Laboratorios de la "Section d'Applications des Radioéléments de Saclay". El Sr. Courtois es un renombrado especialista en aplicación de radioisótopos tanto en sedimentología como en hidrología control no destructivo de materiales y otras aplicaciones industriales de estos isótopos.

Durante su permanencia en Chile, el Sr. Courtois dará una conferencia general sobre el uso de radioisótopos en problemas de Ingeniería Civil Hidráulica e Ingeniería Industrial y se ha ofrecido para discutir con las instituciones o personas interesadas, cualquier tipo de problema en que sea posible la aplicación de radioisótopos.

MICRO NOTICIAS PORTEÑAS

PRIMER REMATE DE ADUANAS

PARA EL QUINCE DE ABRIL próximo se anuncia el primer remate de Aduana del presente año en Valparaíso. Hay más de 500 lotes que se empiezan a exhibir el 4 del próximo mes en el Almacén de Rezagos. Hay radios, televisores, grabadoras, tocadiscos, proyectoras de cine, cámaras fotográficas, loza china y japonesa, cocinas a gas, batidoras, ropa para damas y caballeros, un órgano electrónico Cohn, máquinas de coser y de un "cuantuay".

RUIDOS INSOPORTABLES

Vecinos de Calle Arlegui han reclamado a LA NACION de los ruidos insostenibles que se prolongan hasta altas horas de la madrugada en el sector mencionado y que no dejan dormir a nadie. "Pase que esta calle esté convertida tradicionalmente en un "garage" nos dijeron con estacionamientos de camiones a lo largo y hasta de microbuses Cóndor Bus, pero la bulla es infernal y los vecinos tendremos que hacer algo.

Gritos y carcajadas de niñitos "bien" con niñas "mal", borrachos a destajo, peleas, autos con escape libre "por puro gusto", son algunas de las "gracias" diarias o mejor dicho nocturnas. Y ello, en pleno centro de lo que se da en llamar "la capital del turismo".

NUEVO LICEO

EL INTENDENTE DE VALPARAISO, Enrique Vicente, declaró a LA NACION que había concertado una entrevista entre el Ministro de Educación, Máximo Pacheco y las autoridades del Liceo Eduardo de la Barra y Centro de Padres, que desean conversar con el Ministro sobre la próxima construcción del nuevo y moderno Liceo que reemplazará a la vieja y destartalada construcción actual, en calle Colón.

Se agradecerá personalmente al Ministro Pacheco su apoyo a esta larga necesidad.

TRANSFORMADOR

En la avanzada Aduanera de Cuya, la Endesa instalará un transformador a fin de dotar de energía eléctrica a ese puesto de control dependiente de la Aduana de Arica. La petición fue formulada por la Superintendencia de Aduanas a requerimiento de consejeros de la Junta General que hicieron notar la necesidad imperiosa de resolver el problema.

Ampliarán el Embalse Cauquenes de Rancagua

La Sociedad Minera "El Teniente" ampliará la capacidad del embalse de relaves "Cauquenes" a 210 millones de toneladas secas de ese material.

Así lo estableció un decreto del Ministerio de Obras Públicas publicado en el Diario Oficial.

Según dió a conocer uno de los ejecutivos de la empresa, que visitó al Ministro de Economía, Carlos Figueroa, para aumentar la capacidad de almacenamiento de ese embalse, se elevarán en 18 metros los muros de contención.

Esta obra se hace cada día más urgente pues el potencial instalado de producción de "El Teniente" está aumentando, de 180 mil toneladas que era antes, a 280 mil toneladas anuales que deberá producir en breve plazo.

El embalse "Cauquenes" queda a 12 kilómetros al sureste de Rancagua.

Nueva Planta de Silos en Curicó

Una nueva planta de Silos fue puesta en funciones en la ciudad de Curicó, por la Sociedad de Construcciones y Operaciones Agropecuarias SOCOAGRO.

La planta consta de veintisiete Silos con una capacidad de almacenaje y secado de maíz de ciento veinte mil quintales.

Al mismo tiempo se constituyó un comité de abastecimiento, integrado, por las cooperativas agrícolas campesinas y de la reforma agraria de la Zona y del que también forman parte la

CORFO Y SOCOAGRO

Los proyectos para este año son almacenar un volumen aproximado de cuarenta y cincuenta mil quintales de maíz nacional y ochenta a cien quintales de maíz importado por la empresa de Comercio Agrícola.

En Aysen Estará la XIII Zona de Salud

AUTONOMA en materia de salud, fue declarada la provincia de Aysen. El decreto respectivo fue firmado por el Presidente Frei y por el Ministro de Salud, Ramón Valdivieso.

De esta manera quedó creada la XIII Zona de Salud, que comprenderá el área hospitalaria de Coihaique, con un hospital base, que fue inaugurado en octubre del año pasado y los abastecimientos asistenciales periféricos de Palena Puerto Aysen, Chile Chico y Cochrane.

De Norte a Sur

Riego en el Valle de Elqui

VICUÑA — Una delegación de autoridades del Valle de Elqui que viajó a Santiago, obtuvo la seguridad de que se construirá diversas obras para solucionar el problema de riego en la zona y otras de adelanto local. Desde luego, el Ministro de Agricultura, Hugo Trivelli, y el Secretario de la Comisión Sequía, Coronel (R) Jorquera, informaron que se construirá el canal de riego que solicitan los habitantes de Elqui. Se les dijo también que se seguirán ejecutando trabajos de sondajes en el río Elqui, y que se dará solución al caso existente en el canal de la Quebrada de Paihuano y el funcionario de pozos en el mismo sector.

Igualmente se efectuarán estudios de sondajes en los sectores de Pisco Elqui, Las Jarillas, y Bocalemu, en la comuna de Paihuano, y se proseguirán trabajos para dotar de agua potable a los pueblos de Rivadavia, Pisco Elqui, Peralillo y Diaguitas.

El estudio total de aguas subterráneas lo está realizando el ingeniero canadiense John Perry, quien actúa de modo que los pozos y bombas queden ubicados en forma conveniente incluyendo a Algarrobal, Pelicana, Puclaro y Huancara.

Camino Illapel a los Vilos

ILLAPEL — Una de las más importantes obras de vialidad en la zona se inició hace poco, la pavimentación del camino de Illapel a Los Vilos, el que permitirá dar fácil acceso a la Carretera Panamericana al departamento sureño de la provincia de Coquimbo. Las obras se iniciaron en dos frentes: desde el kilómetro 3.2 de Illapel a Los Vilos y desde el kilómetro 26.4 de la cuesta Cavilolén a la Panamericana.

Vicesuperintendente, [illegible] Vásquez C. Comandante [illegible] Luengo González 2 [illegible] te, Guillermo Preller [illegible] Secretario General [illegible] Rojas Torres, Tesorero [illegible] Oscar Matute, Directores [illegible] Riquelme Rojas, Arturo [illegible] rrama Herrera, Juan [illegible] Jorge Román Olave.

Santuario a Prat en Ninhue

NINHUE (ÑUBLE) — Una [illegible] sión de "hombres [illegible] procederá a tasar los [illegible] la casa que se adquirirá [illegible] comuna para habilitar [illegible] rio dedicado al héroe [illegible] que, Arturo Prat Chacón [illegible] en el fundo "San Agustín de Puñual", de esta localidad.

El Congreso Nacional [illegible] el año último una ley [illegible] na 500 mil escudos para [illegible] ción de este sitio que [illegible] su valor histórico será [illegible] significado turístico [illegible] ubicado en el camino de [illegible] a Quirihue, por [illegible] Todos los años se realiza [illegible] lugar los homenajes que [illegible] 21 de mayo rinden las [illegible] Armadas y el pueblo en [illegible] a las glorias navales [illegible] na del Héroe de Iquique.

Los trabajos se iniciarán [illegible] pronto se tasen y adquieran [illegible] terrenos y la casa en que [illegible] Prat. La comisión de "hombres buenos" la integran el [illegible] te de Ñuble, Roberto [illegible] va, el arquitecto [illegible] Hernán García Cordero y el [illegible] tor zonal de Obras Públicas Hugo Villarroel Urbina.

Parque Metropolitano Crearán en Talcahuano

TALCAHUANO — Un [illegible] Metropolitano de una [illegible] de 500 hectáreas será [illegible] por el Ministerio de la Vivienda y Urbanismo en esta comuna [illegible] terrenos bajos que se [illegible] a continuación de [illegible] ocupado por la [illegible] FERBIO. Este Parque [illegible] constituir una muy [illegible] área verde en una [illegible] Talcahuano y Concepción prácticamente ya forman [illegible] sola ciudad que está en [illegible] te aumento de su [illegible] en la cual los muchos [illegible] mientos industriales [illegible] existen constituyen [illegible] de contaminación atmosférica.

TALCA. Arriba aparece una alegoría a los bomberos caídos en actos del servicio, representando al voluntario muerto Juan Avendaño Jara, rodeado de llamas, obra que fue colocada en la 4a. Cía de Talca. Abajo, la primera bomba a palanca que tuvo el Cuerpo de Bomberos de Talca en 1870, y que se exhibe en el Museo del Bombero con ocasión del Centenario de ese Cuerpo.

Centenario de Bomberos de Talca

TALCA — Con un programa sucesivo de actos, el Cuerpo de Bomberos de Talca celebra este año su primer centenario. La Directiva de la institución quiere con estos actos presentar ante la comunidad los valores propios del Bombero.

Desde luego el 17 de marzo se rindió un homenaje a los mártires caídos en actos de servicios, ocasión en que se colocó en la sala de sesiones de la 4a Compañía una alegoría representando al bombero mártir Juan Avendaño Jara rodeado de llamas, escalas y voluntarios combatiendo el fuego. La obra es del escultor Gastón Pérez y de un tamaño de 1.50 metro por 2 metros.

En el curso del año se abrirá al público el Museo del Bombero en el Cuartel General, en el que se encontrará la primera máquina a palanca que llegó en 1870 a Talca, una galería de cuadros al óleo de los Superintendentes y Comandantes que ha tenido el Cuerpo, la campana que regaló en 1880 el industrial Marcos Trewhela y que cayó en el terremoto de 1928, una pinacoteca con temas bomberiles, la primera máquina a vapor "Talca", inglesa, muy moderna para la época y que llegó en 1895 (Shand Masson), los cascos de antiguos bomberos, cascos de Cuerpos de Bomberos extranjeros, busto del primer Comandante del Cuerpo, Víctor Silva Cienfuegos, en mármol de Carrara, libro de visitas, que lleva las firmas de Presidentes de la República y de diversas personalidades que han estado en el Cuartel, y otros.

En el mes de junio próximo se conocerán los resultados de concursos literarios, de dibujos y afiches a que se ha llamado.

El Directorio General del Cuerpo que tiene a su cargo estos y otros números es el siguiente: Superintendente Dr. Rómulo Ojeda Avaria.

Laguna Señoraza Puede ser Gran Pista de Remo

LAJA — Esta ciudad [illegible] hace pocos años era [illegible] villorrio [illegible] Bío, pero que [illegible] transformado en [illegible] centro poblado [illegible] hasta allí llegó la [illegible] ción con la Fábrica [illegible] y Papeles que [illegible] personas en su [illegible] todas las condiciones [illegible] entre otros aspectos [illegible] deportivo. [illegible] Desde luego existen [illegible] bes de fútbol [illegible] deportes, pero [illegible] te algo primordial [illegible] la en un centro [illegible] remo, una pista [illegible] embarcaderos [illegible] fáciles estaría [illegible] tos de gran magnitud.

Mientras en [illegible] otras ciudades se [illegible] res para construir [illegible] ticos artificiales [illegible] medio del pueblo [illegible] Señoraza, que [illegible] metros de largo [illegible] profundidad [illegible] los vientos [illegible] da de colinas [illegible] está muy cerca [illegible] Los Angeles, Chillán [illegible] des ciudades y [illegible] ferrocarriles y [illegible] el resto del país [illegible] muy fácil llegar [illegible] tud laguna [illegible] autoridades y [illegible] Chileno se [illegible] natural que [illegible] Señoraza y que [illegible] puedan efectuarse [illegible] de remo.

Periodistas Siguen Desaparecidos en la Frontera Vietnamita

PNHOM PENH (UPI). El Gobierno informó hoy que las tropas del Vietcong y de Vietnam del Norte forzaron a sus unidades a replegarse unos 40 kilómetros de un lugar en la frontera vietnamita, donde ocho extranjeros, incluyendo dos fotógrafos norteamericanos, han desaparecido.

Un vocero militar dijo que todos los puestos en la llamada zona del Pico del Loro, que llega hasta 55 kilómetros de Saigón, han sido abandonados y las tropas de los mismos se retiraron 40 kilómetros hasta Svay Rieng, capital de la provincia del mismo nombre que dista unos 115 kilómetros de Phnom Penh.

La carretera número uno, de Phnom Penh a Saigón, está cerrada se informó, y cantidades de refugiados parten de la región fronteriza donde el gobierno lanzó a principios de semana una acción que se había llamado contraofensiva de tipo mayor.

El comunicado sobre la retirada indica que los ocho extranjeros norteamericanos, más cuatro franceses y dos periodistas japoneses serán difícilmente encontrados o rescatados en caso de haber logrado escapar hasta ahora.

Los norteamericanos: el fotógrafo Sean Flynn, hijo del famoso actor Errol Flynn, que trabaja por su cuenta en Vietnam, y Dana Stone, corresponsal de la Columbia Broadcasting System, desaparecieron luego de una gira supervisada por funcionarios del gobierno, que realizaron el domingo por la zona fronteriza. Aldanos del lugar dijeron que ambos fueron capturados por el enemigo.

Funcionarios gubernamentales llevaron a los periodistas a la zona para que hicieran promoción a la contraofensiva y especialmente a la batalla en los alrededores de Chiphou, pueblo fronterizo donde dos camboyanos perdieron la vida y 18 resultaron heridos en un ataque de guerrillas la noche del domingo.

El lunes los comunistas volvieron al asalto contra Chiphou y, según los comunicados, dieron muerte a 37 camboyanos, mientras ellos perdían 40 hombres. Fue entonces que según se dijo, la suerte cambió contra los defensores camboyanos.

Voceros del gobierno dijeron que Chiphou fue abandonado el martes, cuando los civiles partieron hacia Phnom Penh en busca de refugio, seguidos por las unidades militares el próximo día.

Los cuatro franceses desaparecidos en la zona incluyen tres periodistas y un profesor universitario. Los dos japoneses son fotógrafos.

Boda al Estilo Mexicano en Roma

ROMA (UPI). No es fácil llamar la atención de los romanos, pero una boda al estilo mexicano despertó el interés de miles de personas en la Vía Appia y la Plaza de San Pedro.

José Guadalupe Ayala e Irma Yolanda Núñez, de Guadalajara, habían decidido casarse en esta ciudad, pero de acuerdo con las tradiciones folklóricas mexicanas. Combinaron ambos deseos y tuvieron un éxito de magnitud.

Favorablemente impresionados, los romanos siguieron el paso de la pareja —el con traje de charro adornado con oro y un gran sombrero y ella vestida como sacerdotisa azteca— que se dirigió a la Iglesia Quo Vadis, en la Vía Appia, seguida por numerosas parejas.

La Iglesia se levanta en el lugar en que, según la tradición, Cristo apareció ante San Pedro cuando éste huía de Roma y éste regresó para enfrentar el martirio.

La misa de esponsales fue oficiada por el Arzobispo Sergio Pignedoli, Secretario de la Congregación Vaticana para la Evangelización de los Pueblos mientras diez miembros del grupo ejecutaban música mexicana con guitarras y trompetas.

AL SHARIYYAH. Egipto. Treinta escolares de una escuela primaria resultaron muertos, en la incursión de aviones israelíes a una Base Militar cercana. En el grabado, un pequeño que resultó herido es atendido en el Hospital. En el ataque a la escuela quedaron además 36 niños y 10 adultos heridos, entre éstos un profesor. Israel culpa a Egipto de la proximidad de la escuela a la Base Militar. (RADIOFOTO UPI).

No Habrá Partidos de Oposición en España

MADRID (UPI). El Gobierno del Generalísimo Francisco Franco descartó hoy la formación de partidos políticos de oposición y anunció que su objetivo principal sería mantener la estabilidad proporcionada a España por tres decenios de dictadura.

Sin embargo, el Ministro de Información y Turismo, Alfredo Sánchez Bella, agregó que el gobierno respetaría el derecho a disentir de grupos minoritarios y expresó que defendería personalmente la libertad de prensa "dentro de los límites de la ley".

Durante un discurso de dos horas pronunciado ante las cortes (Parlamento), el Ministro indicó claramente que la total reorganización de gabinete efectuada en noviembre pasado, la cual eliminó del poder a los falangistas, no presagia cambios dramáticos dentro de España.

Sánchez Bella, uno de los miembros tecnócratas de la Sociedad Católica del Opus Dei incorporados al Gabinete, declaró que el estado debe "proteger el derecho de la mayoría, respetando naturalmente el derecho de quienes disienten, pero permaneciendo constantemente al tanto de sus poderes, prestigio y autoridad, sostenidos por el libre consentimiento de la mayoría de la nación".

Objetivos Militares Egipcios Serán Bombardeados por Israel

TEL AVIV (PU). Los bombardeos de la aviación israelí a objetivos militares egipcios continuarán realizándose a pesar de la supuesta muerte de 30 escolares en una aldea situada al borde del Delta del Nilo, según dijeron hoy expertos del ejército.

Los informantes sostienen que la decisión permanecerá en pié porque ello estuvo implicado en las delcaraciones formuladas por el Ministro de Defensa, Moshe Dayan, pocas horas después de haber anunciado ayer la radio el Cairo que aparatos de Israel habían bombardeado una escuela con saldo de más de 30 muertos y docenas de heridos.

La versión de la República Arabe Unida (RAU) aseguró que la mayoría de víctimas de los ataques israelíes fueron niños de edad escolar, cuyo colegio estaba ubicado cerca del Salhiya.

Sin embargo, Dayan habló por la radio estatal para acusar al Gobierno egipcio de ser responsable de esos presuntos muertos y lesionados por haber situado a los menores dentro del perímetro de una base militar.

"El único modo de evitar que los civiles sean alcanzados es retirarlos de las instalaciones del Ejército", sentenció el Ministro.

El sitio donde tuvo efecto el bombardeo, 30 kilómetros al Oeste del Canal de Suez, "es una Base Militar sin género de duda alguna", de acuerdo con Dayan.

(Entre tanto, en Hussemia, Rau, numerosos escolares luchaban por la vida en un Hospital luego de haber presenciado como 30 de sus compañeros perecían en la incursión junto con un maestro joven. Todos los muertos tenían entre ocho y 10 años.

Médicos y enfermeras trataban afanosamente, mientras los padres de los niños aguardan ansiosos, para tratar de salvar a varios heridos que se encuentran graves. Quince de ellos presentan severas quemaduras y fracturas por el cuerpo. Otros están solo quemados.

"Si hubo bajas de escolares en el ataque, explicó Dayan, hay que suponer que los egipcios establecieron una escuela en una instalación militar o mantuvieron en esta a los pequeños en algún lugar. Si eso hicieron, asumieron una responsabilidad muy seria".

Añadió que las fotos de los aviones de reconocimiento de Israel, tomadas antes y después de las misiones de ayer, muestran claramente que el objetivo en cuestión es militar.

Rafael Caldera Insinúa "Actitud Mundial Contra los Secuestros"

CARACAS, 9 (UPI). — El Presidente Rafael Caldera demandó hoy una actitud mundial contra los secuestros al condenar el asesinato del Embajador alemán Karl Von Spreti en Guatemala y, al mismo tiempo, se pronunció contra las "componendas" de los gobiernos con los extremistas para obtener la revolución de los rehenes.

El asesinato de Von Spreti "es un hecho realmente bárbaro a todas luces deplorable", dijo el mandatario, pero lamentó que Alemania Occidental haya roto relaciones con Guatemala a raíz del desenlace que tuvo el secuestro del diplomático.

"Debo señalar", agregó, "sin conocimiento en el propio fondo de apreciación de las circunstancias específicas que han provocado la situación diplomática respectiva que Venezuela ve con preocupación la ruptura de relaciones entre dos país hermano como Guatemala y un país amigo como Alemania. Es un hecho que nosotros deploramos y considero que visto desde cualquier ángulo es un hecho que contribuye a falsear la imagen de América Latina en Europa y al mismo tiempo contribuye a falsear la imagen de Europa en América Latina".

Añadió que formulaba sinceros deseos porque la situación existente entre Alemania y Guatemala "sea superada en beneficio de la humanidad".

El Presidente tenía el rostro grave al hablar sobre esta materia durante su conferencia de prensa semanal ante unos 30 periodistas reunidos en el Palacio de Miraflores.

"Lo que es evidente", manifestó, "es que la presentación misma del fenómeno reclama una actitud mundial ante el problema. Tiene que haber un compromiso de todos porque al fin y al cabo los perjudicados de uno u otro modo, son todos".

"Hay un hecho también patente, y es que los secuestros, lejos de satisfacer una situación para siempre o despejar el horizonte, por lo general constituyen un agravamiento del problema".

Audaces Planes de los Terroristas Uruguayos

MONTEVIDEO, 9 (UPI). — La policía continúa trabajando intensamente para esclarecer varios aspectos relacionados con el hallazgo de una importante base de operaciones de los terroristas Tupamaros, descubierta en la calle Maipú, próximo al Estadio Centenario, el martes 7, deteniéndose a seis sediciosos.

En la finca fue hallada multitud de armas y bombas, una especie de hospital de campaña y numerosa documentación, parte de la cual intentaron incendiar.

Pero lo que ha provocado mayor perplejidad fue el hallazgo de dos túneles, uno de los cuales media siete metros de largo y llegaba hasta debajo de la calzada de la calle Maipú, y tenía la entrada debajo del piso de uno de los dormitorios de la casa. Hacia donde se dirigía el o los túneles, y qué objeto tenían, es ahora motivo de varias hipótesis por parte de la policía.

Algunos jefes policiales se inclinan a creer que se trataba de establecer una conexión con la red cloacal de la ciudad, uno de cuyos colectores pasa muy cerca de la casa allanada y desemboca en las proximidades de la playa Pocitos. Abona esta hipótesis el hecho de que un allanamiento de una guardia de Tupamaros, hecho en el año 1967, se halló un relevamiento completo de los colectores cloacales de la ciudad, lo que hace presumir que los Tupamaros utilizarían los mismos o parecidos recursos que la resistencia francesa o polaca durante la ocupación nazi.

PERSPECTIVA INTERNACIONAL

Por Alfonso Varela

Guatemala (II)

La Violencia Total

Ayer tocamos un asunto desagradable: la infinita cantidad de lugares comunes posibles y reales acerca de lo ocurrido en Guatemala, que son publicados no para informar sino para obtener un determinado efecto periodístico sobre determinado público y sobre determinados problemas que nada tienen que ver con el tema aparentemente abordado.

Nuestro país se entregó a este juego con un furor enfermizo, reflejando así su tensión interior. La campaña de condenación contra los raptores ha tenido una amplitud y un tono totalmente fuera de proporción con lo ocurrido.

Es interesante, como indicador de la agudización de nuestra propia realidad política, recordar que cuando mataron al embajador norteamericano en Guatemala, la reacción de nuestra prensa fue menos desequilibrada que en esta circunstancia, en que el propio gobierno guatemalteco dejó morir al embajador Alemán. El Embajador norteamericano fue muerto cuando trataba de evitar el rapto, razón por la cual el gobierno de Guatemala no tuvo que intervenir en el asunto.

Por otra parte, la decisión de los raptores de ejecutar al diplomático, consecuencia más o menos obvia del rapto y de la actitud del gobierno, condujo a un político de la izquierda chilena a apoyar la decisión de los terroristas. Tal vez si en vez de su simpatía lejana por esos rebeldes tuviera un mejor conocimiento de la situación, su conclusión habría sido la contraria: condenar la estrategia misma que conduce a ese tipo de callejón sin salida y ese asesinato grotesco (O por lo menos esperar la voz de las FAR).

La estrategia a la que nos referimos no es la de la revolución violenta, expresión extremadamente amplia y que no quiere decir nada muy preciso, sino la del terrorismo urbano, asumida por la extrema izquierda guatemalteca después de una complicada historia de división interna y fracaso político-militar.

Un primer paso para acercarnos al problema guatemalteco consiste en tener presente la lamentable historia de opresión sufrida por este pueblo. Su población indígena resume el drama de la conquista y el posterior genocidio cultural y físico sufrido por los indios a manos de los españoles. Este genocidio de ninguna manera puede ser olvidado por consideraciones a la época o por dudosas comparaciones con lo realizado en Norteamérica por los anglosajones. Los mayas no son un tema de discusión académica: están ahí, en Guatemala, donde sus explotadores siguen viviendo a costa del sistema de opresión establecido por los españoles.

La historia de Guatemala contiene, y muy multiplicados, todos los problemas latinoamericanos.

Su pueblo no sólo ha sufrido el impacto de todos los imperialismos, sino que sufre todavía de todas esas huellas, soportando además la presencia terriblemente activa de la potencia hegemónica del momento, los Estados Unidos. Tiene también el triste privilegio de tener parte de su territorio ocupado, hasta el día de hoy, por una potencia colonial cuya decadencia hace ridículo el caso: Gran Bretaña.

Subdesarrollada, bananera, intervenida desde fuera, frustrada violentamente en sus esperanzas por la intervención militar que puso fin a la experiencia de Arbenz, Guatemala es sin embargo un paraíso para la oligarquía, que, a pesar de la pobreza y el atraso del país, logra sobreexplotar a la población hasta conseguir lujos babilónicos para los privilegiados.

En esta situación no hace falta recordarle a los lectores que la violencia es crónica, que no es sólo un recuerdo de la era del general Ubico, ni una manera pintoresca de cambiar los jefes de gobierno. Es crónica porque está presente en todas las relaciones humanas, y en las relaciones entre las clases sociales.

Esta violencia, que debe mantener en un orden relativo a la sociedad, funciona simplemente porque las otras fuerzas que podrían hacerlo no funcionan.

Si hubiera un consenso, según el cual los perjudicados aceptaran su situación sin protestar, estaríamos en una situación en la que los grupos dirigentes (por hipótesis) no enfrentarían la violencia revolucionaria y (como consecuencia) tampoco se verían obligados a reforzar y defender su posición por medio de la violencia (le damos a esta palabra su sentido corriente, y no aquel muy vago contenido en expresiones como "violencia institucional", dictada por la buena intención de atacar a los opresores pero que confunden bastante el panorama).

Este razonamiento nos permite dejar de lado la idea de que los guatemaltecos podrían salir de la violencia con un esfuerzo de buena voluntad.

La simple represión sólo puede lograr una cosa: aumentar el grado de violencia, incluso en el caso en que el terrorismo no tuviera apoyo popular. Ni siquiera un triunfo completo contra las organizaciones terroristas solucionaría el problema de la violencia en Guatemala.

Tampoco una intervención exterior lograría hacerlo, como lo demuestra la historia de ese país.

Es probable que sólo una verdadera revolución pueda crear en Guatemala una sociedad en la que disminuya el papel de la violencia. En un próximo artículo trataremos de mostrar hasta qué punto el terrorismo urbano es una fuerza conservadora -en el sentido de que mantiene indefinidamente la actual situación y aleja la probable solución revolucionaria- Esto es cierto por el papel mismo que juega este tipo de lucha, independientemente del hecho de que en algunas ocasiones es realizada por organizaciones represivas o sectas muy reaccionarias y en otras por grupos o individuos que sustentan ideas revolucionarias. Para tales grupos parece hecha la afirmación de Marx de que la historia se hace al margen de lo que los hombres creen estar haciendo.

Autorizada por Decreto Supremo Nº 476 de fecha 24 de Febrero de 1948 y modificada por Decreto Supremo Nº 7070 del 2 de Febrero de 1956

FUNDICION ÑUBLE S.A.

Capital Autorizado	Nº 15,000.--
Capital Suscrito	15,000.--
Capital Pagado	15,000.--
Reservas	194,261,22
Capital Pagado y Reservas	209,261,22

BALANCE GENERAL AL 31 DE DICIEMBRE DE 1969

A C T I V O	Ejercicio Actual Parciales	Ejercicio Actual Totales	Totales Ejercicio Anterior
D I S P O N I B L E			
Banco del Estado	117,60		
Caja	2,849,83	2.967,43	1.746,17
R E A L I Z A B L E			
a) Existencias			
No hay			
b) Valores por Cobrar			
Varios Deudores	313,68	313,68	7.889,95
T R A N S I T O R I O			
No existe			
Sumas parciales		3.281,11	9.636,12
I N M O V I L I Z A D O			
Bienes Raíces	22.080,82		
Galpón	8.486,47		
Maquinarias	227.422,08		
Herramientas	2.895,64		
Muebles y Utiles	1.266,76		
Modelaje	35.090,33		
	297.090,10		
Menos: Depreciaciones Anteriores	36.169,95		
" del Ejercicio	32.386,66	68.576,61	228.473,49	195.157,48
Otras Inversiones			
Acciones Corvi	1.547,45	1.547,45	1.547,45
P E R D I D A	23.366,09	23.366,09	423,06
T O T A L E S		256.668,14	206.764,11

P A S I V O	Ejercicio Actual Parciales	Ejercicio Actual Totales	Totales Ejercicio Anterior
E X I G I B L E			
Varios Acreedores			
Impuesto por Pagar	386,85	386,85	14.752,43
Provisiones:			
Honorarios	2.500.--	2.500.--	3.500.--
T R A N S I T O R I O			
No existe			
Sumas parciales		2.886,85	18.252,42
N O E X I G I B L E			
Capital y Reservas			
Capital Autorizado dividido en			
150,000 acc. de $*0,10 c/u.	15.000.--		
Capital suscrito	15.000.--		
Capital pagado	15.000.--	15.000.--	15.000.--
Reservas Sociales			
Legal	2.515,10		
de Eventualidades	400.--		
de Capitalización	41.604,97	44.520,07	44.943,13
Reservas Reglamentarias			
Revalorización Capital Propio	188.282,79		
Desvaldo Bienes Raíces	5.496,43		
Reposición Maquinarias	480.--	194.261,22	128.558,55
T O T A L E S		256.668,14	20 .764,11

C U E N T A S D E O R D E N

Acciones del Directorio en Gtía	75	75	75	Garantía del Directorio	75	75	75

C U E N T A S D E R E S U L T A D O

P E R D I D A S	Ejercicio Actual Parciales	Ejercicio Actual Totales	Totales Ejercicio Anterior
Castigos			
Inmovilizado	32.386,66	32.386,66	21.864,20
Gastos Generales			
Honorarios	2.000.--		
Varios	9.920,74	11.920,74	25.601,94
Gastos Tributarios			
Imptos. Contribuciones y Patentes Varias	9.077,08	9.077,08	3.355,27
Provisiones			3.500.--
SUMAS		53.384,48	54.141,39
Utilidad		-.-	-.-
TOTALES		53.384,48	54.141,39

G A N A N C I A S	Ejercicio Actual Parciales	Ejercicio Actual Totales	Totales Ejercicio Anterior
Ingresos por Rentas	30.018,39	30.018,39	53.718,33
SUMAS		30.018,39	53.718,33
Pérdida		23.366,09	423,06
TOTALES		53.384,48	54.141,39

Adolfo Cohn A.
Contador
R.R.C.Nº 11824 - Lic.Nº10043

JACOBO [illegible] U.
Gerente

INFORME DE LOS INSPECTORES DE CUENTAS

Hemos revisado los libros de la Sociedad habiéndolos encontrado conforme y en orden

Antonio Roman S

Manuel Abramovich S

Alemania Obligó al Embajador Guatemalteco Abandonar el País

El Gobierno de Bonn notificó al diplomático que debía marcharse de Alemania sin tardanza

BONN, 9 (UPI).— El Embajador de Guatemala en Alemania Occidental, Antonio Gandara, recibió hoy instrucciones de abandonar el territorio del país, después de no atender una sugerencia que se le hizo para que se retirara voluntariamente.

El Jefe de Protocolo del Ministerio de Relaciones Exteriores, Hans Schwartzmann, notificó a Gandara que "en vista de la urgente situación" debía marcharse de Alemania Occidental sin tardanza.

Gandara acató la orden y abandonó el país inmediatamente, según informó el Ministerio de Relaciones Exteriores.

El lunes, el Ministro de Relaciones Exteriores, Walter Scheel, dijo en rueda de prensa que había dispuesto el retiro del personal diplomático de la Embajada en Guatemala, para subrayar la convicción del gobierno aleman de que las autoridades guatemaltecas habían hecho muy poco por salvar al Embajador Karl Von Spreti, que fue secuestrado por terroristas castristas y luego asesinado.

Scheel dijo a Gandara que presumía que Guatemala cargaría con las consecuencias de la decisión de su gobierno; pero Gandara dijo a los periodistas el mismo lunes: "Me quedaré".

Su negativa a partir, o el hecho de que su gobierno se abstuviera de llamarlo, obligó a las autoridades de Bonn a pedirle que se marchara.

El anuncio se hizo mientras Scheel estaba reunido con el gabinete para aprobar la protesta formal que presentará mañana viernes al Presidente Julio César Méndez Montenegro en la capital guatemalteca.

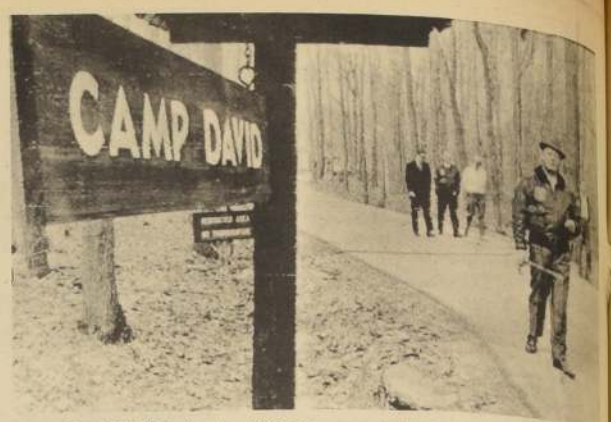

CAMPO DAVID (Maryland).— El Canciller de Alemania Occidental, Willy Brand, visitó este Centro Militar en vísperas de la reunión que se sostendrá con el Presidente Nixon, en la cual se tratará el caso del Embajador alemán asesinado en Guatemala. RADIO FOTO UPI.

Ex-Presidente Peruano se Casó con su ex-Secretaria

BOSTON, 9 (UPI).— El ex Presidente del Perú, Fernando Belaunde Terry, admitió haber contraído matrimonio con su ex secretaria particular, Violeta Correa Elia. El ex Presidente dijo que había tratado de mantener el asunto en secreto, pero que alguien al parecer se había enterado de la noticia.

Belaunde Terry, que tiene 57 años de edad, contrajo matrimonio con la señorita Correa, de 13 años, en una ceremonia íntima que se efectuó en un Juzgado de la ciudad de Seattle.

Belaunde Terry se hallaba divorciado desde hace 12 años. Su nueva esposa es hija de Javier Correa, que fue Ministro de Relaciones Exteriores del Perú en el Gobierno de Belaunde Terry y ex Embajador del Perú en Chile.

Correa estuvo en Seattle recuperándose de una intervención quirúrgica, motivo por el cual su hija estaba con él.

Belaunde Terry, que se encuentra ya de regreso en Boston, donde desempeña una Cátedra en la Universidad de Harvard, dijo que tiene el proyecto de trasladarse con su esposa a Long Island (Nueva York) para el verano este año, y que podría trabajar en la arquitectura, a la vez que piensa escribir un libro.

Incertidumbre Ante Reemplazo de Astronauta de la Apolo 13

CENTRO ESPACIAL DE HOUSTON, 9 (UPI).— La necesidad de reemplazar a última hora a uno de los tripulantes de la Apolo 13 plantea a la Dirección Nacional para la Aeronáutica y el Espacio (NASA) varias cuestiones psicológicas sumamente serias.

Hasta ahora, tales cuestiones habían sido teóricas, pero hoy los funcionarios de la NASA deben afrontarlas en la práctica y tratar de que la Apolo 13 parta el sábado rumbo a la luna, como estaba previsto, en vez de demorar hasta el nueve de mayo la tercera misión lunar de los Estados Unidos.

La decisión que deben adoptar dichos funcionarios es la de si el piloto del módulo de comando, Thomas K. Mattingly, puede ser reemplazado seguro y fructuosamente por su substituto en la tripulación de reserva, John L. Swigert, apenas dos días antes del lanzamiento.

"Sea cul fuere la decisión, no obstante, de ningún modo planteará dudas sobre la habilidad de uno u otro como astronautas.

Los funcionarios deben determinar hasta qué punto Swigert puede adaptarse adecuadamente a un equipo entrenado con otro astronauta para realizar operaciones complejas que requieren una precisión matemática.

Las pruebas de las fases cruciales de la misión tienen lugar en una réplica de la cosmonave, sentado Swigert en el sitio de Mattingly, entre sus compañeros James A. Lovell y Fred W. Haise.

"Se trata de algo que no puede tomarse absolutamente a la ligera", advirtió anoche el doctor Charles A. Berry, médico Jefe de los astronautas. "Debemos saber hasta qué punto otro hombre puede adaptarse con ellos (Lovell y Haise) en algunas de las fases más críticas de la misión".

El éxito de la Apolo 13, cuya operación cuesta 375 millones de dólares, podría comprometerse aún más si Swigart se incorporase a la tripulación y tuviera alguna dificultad en un momento crucial para trabajar estrechamente con sus compañeros, debido a un choque psicológico o a su falta de experiencia como parte del equipo original.

Por otra parte, si Swigert no se suma a la tripulación, el vuelo tendría que aplazarse forzosamente hasta el nueve de mayo y la demora costaría 800.000 dólares.

Berry subraya que la compatibilidad psicológica tiene importancia primordial en la selección de tres astronautas para una misión lunar y agrega que largas horas de entrenamiento conjunto les permiten cooperar fructuosamente bajo cualesquiera circunstancias.

No es Crítico Estado de Stravinsky

NUEVA YORK (UPI).- El compositor ruso Igor Stravinsky sigue gravemente enfermo, pero su estado no es crítico, según se informó hoy en el Hospital Lenox Hill donde está internado.

El músico fue llevado urgentemente el lunes a la institución tras sufrir un ligero ataque al corazón y una congestión en la parte inferior del pulmón izquierdo.

El médico de cabecera de Stravinsky, que tiene 87 años, dijo anoche que el enfermo está recuperándose de modo notable.

"No es cierto," indicó, "que el señor Stravinsky haya sufrido un derrame cerebral, como he visto publicado. Tuvo un coágulo en una pierna que se le retiró el año pasado por medio de cirugía, pero no ha padecido derrame alguno ni nada que haya afectado su cerebro".

El frágil pero activo octogenario se hallaba en su suite del Hotel Essex House con su esposa cuando sufrió el ataque.

Represalias por Asesinato del Embajador Von Spreti

GUATEMALA, 9 (UPI).— Un grupo terrorista de derecha atacó a golpes y estranguló a un supuesto izquierdista, anunciando que se trata "del comienzo de la represalia" por el secuestro y asesinato del Embajador de Alemania Occidental, Conde Karl Von Spreti.

Una nota enviada al departamento de Bomberos reveló la información sobre el lugar donde se encontraba el cadáver de la víctima, que había sido despojada de todos sus efectos personales.

El cadáver apareció en una humilde vivienda situada a sólo ocho kilómetros del lugar donde fue encontrado el del embajador alemán, el domingo último.

El cuerpo del supuesto terrorista izquierdista fue conducido a la morgue para su examen y aún no fue identificado.

La nota está firmada por la "Mano blanca", grupo derechista organizado hace varios años para contrarrestar la amenaza de insurrección comunista en Guatemala.

El Gobierno denunció a la "Mano Blanca", así como a las fuerzas armadas rebeldes, de tendencia izquierdista, como grupos igualmente ilegales y dedicados al terrorismo.

"Las represalias por la muerte de Karl Von Spreti comenzaron", dice la nota enviada al Departamento de Bomberos, agregando que la persona estrangulada participó en el secuestro y asesinato del diplomático alemán.

El Gobierno anunció que se asignaron guardias militares para la vigilancia y protección de todas las embajadas extranjeras. Asimismo se invitó a cada representación diplomática a pedir más protección, si lo estima necesario.

Desconocido... (De la primera pág)

Asimismo, se informó que desde donde se roció la parafina sobre el desconocido y luego se prendió fuego, existen doce metros hasta el sitio en que cayó para no volver a levantarse. Documentos identificatorios no se encontraron por parte alguna. De la vestimenta de la víctima sólo se encontró un trozo de vestón de color verde oliva y los zapatos. A pocos metros, se encontró una caja de fósforos y, lo más significativo y que guarda relación directa con el hecho, una botella vinera y un termo, ambos con restos de parafina en su interior.

El cadáver presentaba gran parte con graves quemaduras, que dejaban totalmente al descubierto la piel. La epidermis había desaparecido por la acción del fuego.

AMORDAZADO

Sin embargo, el factor que llamó poderosamente la atención a detectives y periodistas fue el hecho de que el cuerpo tuviese un trozo de género a manera de mordaza. Posteriormente, y cuando se le quitó ésta, se descubrió que dentro de la boca tenía un trozo de esponja para evitar que, si la mordaza cedía, el desconocido pudiese gritar.

A TODAS VISTAS: HOMICIDIO

Un funcionario de la BH señaló a los periodistas que bien podría tratarse de un suicidio. Argumentó que el individuo llegó por sus propios pies hasta el lugar y luego se roció con parafina. Sin embargo, previamente y para evitar gritar de dolor se amordazó a sí mismo.

A pesar de ello, para todos los presentes en el sitio del suceso, el caso reviste las dimensiones de un espectacular y ensañado homicidio. Las bases son muchas.

Pudo suceder así:

Aproximadamente a las 22 horas (hora de acuerdo a la data de muerte del médico legista), los victimarios trasladaron al desconocido hasta aquel sitio eriazo, inconsciente, quizás a causa de una poderosa droga o de un golpe. Luego se dieron al ritual de rociarlo con parafina y prenderle fuego, dándose inmediatamente a la fuga. La víctima recobró el conocimiento cuando ya era pasto de las llamas y el dolor casi le hacía perder nuevamente el sentido. Logró arrastrarse hasta caer definitivamente.

Ahora bien, para muchos, el suicidio carece de sentido, puesto que si el desconocido se amordazó para suicidarse de manera tan horrorosa, quiere decir que dudó de su valor para hacerlo. Pudo terminar con sus días de una manera más rápida ahorcándose o descerrajándose un balazo en la cabeza.

SOLO DOS TESTIGOS

Hasta el momento, la Brigada de Homicidios trabaja en base a las declaraciones de dos testigos. El primero **Manuel Soto**, quien a pesar de haber descubierto el cuerpo no proporcionó mayores antecedentes a la policía. Dijo el obrero agrícola que se retiró a las 18 horas del miércoles del lugar y no regresó. No escuchó ni vio nada.

El segundo testigo fue una mujer y su pequeño hijo, cuyos nombres no fueron revelados. Ellos pasaron por el lugar aproximadamente a las 22 horas y presenciaron cómo se prendía una hoguera en el sitio cercano donde se encontró el cadáver.

La hora dada por la vecina concuerda perfectamente con la data de muerte proporcionada por el médico legista.

Las teorías surgieron sin hacerse esperar y los que aventuraban toda clase de conceptos sobre el particular fueron muchos. Sin embargo, los detectives no se pronuncian definitivamente acerca de las circunstancias en que ocurrió el espeluznante crimen.

Quizás hasta sea el "**PUZZLE DEL AÑO**" para los sabuesos de la BH.

Delegados ariqueños a la Asamblea Nacional de la Pequeña Industria redactan planteamientos.

Pequeños... (de la 1ª pág.)

PROBLEMAS

Diomedi nos informa de los problemas principales que actualmente tiene este fundamental sector de la producción. "El primero —señala— es el tributario y el no puede solucionarse sin nuestra propia participación organizada y con poder. Nada sacamos con soluciones teóricas, ellas deben estar fundamentadas en la experiencia diaria y de muchos años de miles de pequeños industriales. La Confederación nos representará y dará a conocer nuestros planteamientos claramente".

Un segundo problema es el del crédito, que aunque los pequeños industriales reconocen ha tenido un gran incremento durante el actual gobierno —por las atribuciones y línea de acción tomada por el Servicio de Cooperación Técnica— es aún insuficiente para las necesidades y dinámica del sector.

Eduardo Kaid: "Nos unimos para trabajar más y mejor".

Un tercer problema es el de la comercialización, que Kaid traduce en una frase "materias primas compradas a precio justo y productos vendidos ha precios remunerativos".

LA CONFEDERACION

Desde Arica a Magallanes, hombres que producen artículos para la exportación y para el consumo habitual, han decidido reunirse para luchar juntos por su progreso y el del país.

Hoy en el Teatro Municipal darán a conocer sus aspiraciones, que representan en gran medida las aspiraciones del chileno medio "producir más y mejor para que el país progrese".

La Confederación nace bajo ese signo y con ese superior objetivo.

PROGRAMA

El Programa de la Asamblea Constituyente consulta, a las 9 de la mañana, recepción de delegados y calificación de poderes; 11 horas, llegada del Presidente Frei, Ministro de Economía y acompañantes; 11,30 discurso del Jefe de Estado e intervención del Ministro Figueroa; 12,15 horas, despedidas del Primer Mandatario, aprobación del Reglamento y designación de autoridades de la Asamblea; 14,00 horas, almuerzo; 15,30 horas, funcionamiento de las comisiones de Estatutos, Asuntos Gremiales, Tributaria, Crédito, Previsión, Abastecimiento y Comercialización; 20,30 horas, segunda sesión plenaria; 22 horas, elección de las autoridades de la Confederación y aprobación de los acuerdos de las comisiones; y, 24 horas, sesión de clausura.

¡LA SUERTE SE LLAMA POLLA!

21

DOMINGO 12 DE ABRIL

2.000 MILLONES

ENTERO E°200.- VIGESIMO E°10.-

Polla

ESTE SORTEO BENEFICIA AL SERVICIO NACIONAL DE SALUD

BICICLETAS

BICICLETAS tipo mini familiar adaptable para todos a precios de fábrica Armaduría Internacional Exposición 348

"GRAN LIQUIDACION Triciclos de reparto bicicletas chicas y grandes repuestos importados grandes facilidades Liquidación total traiga dinero San Diego 1317 Fono 55117 Matucana 26 D Importadora Cyclet Victoria Reparaciones

FABRICAMOS triciclos de reparto especiales con barandas, ruedas altas 26 x 225 reforzado Ruedas baja 20 x 225 Alta 26 x 225 Bicicletas de reparto Armaduría Internacional Exposición 348

C-19

Guía Profesional

ABOGADOS

SANCHEZ DEL POZO

Especialmente asuntos matrimoniales. Posesiones efectivas. Particiones Alimentos. Rectificaciones nombres. Choques. Testamentos. Exhortos. Tramitaciones urgentes. Moneda Nº 1137 Of. 78 Teléfono 80813

EDUARDO PARRAGUEZ ACEVEDO

Abogado

Compraventas. Herencias. Arriendos. Cheques. Letras. Huérfanos 886. Oficina 502.

DENTISTAS

CLINICA DENTAL EDWARD

Prótesis Dentales. Soldaduras. Reparaciones inmediatas. Compañía Nº 1048 3er. piso Dpto. A. Edificio Teatro Real

RESTAURACIONES URGENTES

Placas. Puentes. Reparaciones. **Clínica Dental Central** Compañía 1068 Of. 1102 Fono 85702.

MEDICOS

DR. JOSE FROIMOVICH

ESPECIALISTA EN VEJEZ

Avenida Bulnes 377 Departamento 605. Fono 87176

DR. HERNAN DEL PINO

Enfermedades de niños. Rayos X. Consultas de 14 a 16 hrs. Mac-Iver 142. 2º piso. Oficina 204. Fono 393601. Pedir hora Lunes, Miércoles y Viernes. Domicilio. Fono: 496745.

DR. NORBERTO SAINZ RECIO

Medicina Interna. Corazón. Hígado. Riñón. Estómago. Obesidad. San Antonio 427. Of. 715. Hora de atención: de 5 a 7. Teléfono: 35361

DR. RICARDO ROJAS NARVAEZ

Urología

Riñón-Vejiga- Próstata. Atención de 15 a 17 horas. Avda. Matucana 1319. Fono: 733182

DR. SERGIO PUENTE GARCIA

Cirujía General. Vías biliares y Páncreas. Martes y Viernes 5 a 7 p. m. Avda. Bulnes 80. Dpto. 108. 10º piso. Fono: 716973.

MATRONAS

SEÑORA PHERINY

Lord Cochrane 114

OPTICAS

SERRA

Mac-Iver 171. Despacho exacto de recetas. Anteojos. Precisión. Calidad. Economía. Rapidez. Composturas en día.

OPTICA SANTA LUCIA

San Antonio 194. Moneda 818. Despacho exacto de recetas. Bifocales. Composturas. Atención rápida provincias.

OCULISTAS

DR. WALDO INOSTROZA C.

Enfermedades de la vista

Ahumada 11 Depto. 405. Fono: 717445. Santiago. Consultas de 12.30 a 13.30 y de 17 a 19.30 hrs.

DOCTORA TOBAR

Moneda 1040. Oficina 1204. Teléfono: 64837. Consulta 18 a 19.30. Horas: Sábado de 12 a 13.

PRACTICANTES

LUIS ALDUNATE

Edificio Waldorf. Ahumada 131. Depto. 916. Fono: 60828. Atiendo prescripciones médicas en vía urinarias curaciones. Inyecciones. Atención domiciliaria.

PEDICUROS

BALADA.

Podologista Colegiado. Pedicuría Avanzada. Atención pies. Huérfanos 555 fono: 398546. (Domicilio).

RODOLFO LOEWENSTEIN

PEDICURO

Sistema Doctor Scholl

También Atención a Domicilio. Estado 360. 2º piso. Of. C. Fono 393156

AVILES

Pedicuro-Practicante. Cumming 662. Fono: 65842-87596. **Indoloro.** Domicilios. Rancagua -Sábados 22386. Alameda 439.

LABORATORIO CLINICO

DR. SOTOTELLO

Análisis urgentes, transfusión. SAn Isidro 91. Fono 38338-394871

JUDICIALES Y LEGALES

TERCER Juzgado Civil concedió posesión efectiva herencia intestada quedada fallecimiento Carlos Concha Fernández, a hijos legítimos Aulio Roberto, Elba Marta, Malva Eufemia y Jaime Carlos Concha Barañao. Secretaria

A-10-E

HABIENDOSE extraviado cheque serie C Nº 249750 Banco de Chile, por Eº 289.50, queda nulo por aviso correspondiente.

A-10-6

POR AUTO Juzgado Puente Alto de 5 de noviembre de 1969 concedióse posesión efectiva herencia de Víctor Eduardo Pasarín Duncan a sus hijos legítimos Fernando Abiro, Lidia, Isabel y María Luisa, sin perjuicio derechos cónyuge sobreviviente, Lidia Castro Lizama. Se practicará inventario solemne. Secretario.

A 11/6

NOTIFICACIO? Ante Segundo Juzgado Civil Mayor Cuantía Santiago, autos CORMU con Eliana Bravo, sobre notificación de tasación, presentóse Jaime Silva Arancibia, Vicepresidente Ejecutivo de la Corporación de Mejoramiento Urbano, arquitecto, domiciliado en Alameda Nº 874, 8º piso, solicitando notificación tasación practicada Comisión Tasadora designada conformidad Ley, fijándola en Eº 55.000 sobre inmueble ubicado en calle Principal Nº 1165, comuna Conchalí, departamento Santiago, que tiene una superficie de 4.747 m2. y siguientes deslindes, según plano Nº 1031 confeccionado por expropiante. Norte, línea R—Ñ de 29 m. con predio de Juan Ferrer y K—M de 36 m. con predio de Emófila Barrera. Sur, línea S—C de 33 m con calle Principal. Oriente, línea N—K de 26.80 m. con predio de Emófila Barrera. M—L de 22.60 m. con predio de la Suc. Bárrera Martínez. J—C de 76 m con predio de Suc. Uribe Caldeón. Poniente, línea S—R de 131.50 m. con predio de Juan Ferrer. Predio expropiado figura rol avalúo Santiago con Nº 2810/5. Primer Otrosí consigna 20% monto tasación. Segundo Otrosí. Publicación avisos para que terceros hagan valer derechos. Tercer Otrosí documentación previa para giro de cheque. Cuarto Otrosí se tenga presente toma de posesión material. Quinto Otrosí se decrete prohibición sobre el inmueble. Sexto Otrosí. Acredita personería. Séptimo Otrosí se tenga presente exención de impuestos para la CORMU. Octavo Otrosí patrocinio y poder. Noveno Otrosí solicita notificación por avisos. Juzgado Proveyó. Santiago, Enero 23 1969. A lo principal y otrosíes como se pide. Publíquese en "La Nación". Rol 36488. Juez Secretaria. Lo que se notifica a interesados a fin ejerzan derechos que les convengan en conformidad a la ley. La Secretaria.

C-10-6

POR HABERSE extraviado cheque DR. Nº 0906793, girado con fecha 12.1.70. Cta. Nº 48936 a nombre de Juan Díaz. Vargas por la suma de Eº 370,20 queda nulo por haberse dado el aviso correspondiente P/ Empresa de Comercio Agrícola.

A-10-6

NOTIFICACION. Tercer Juzgado Civil Mayor Cuantía. Santiago. Presentóse Eliana Rojas Avilés, sin profesión, calle Aurora de Chile 2458, exponiendo lo principal demanda juicio divorcio perpetuo contra Oscar Alvarado Bahamonde contratista, calle Pangue 1045 Santiago, fundada malos tratamientos, golpes, insultos groseros en público, etc. Primer otro sí, acompaña documentación citación, segundo, patrocinio-poder. 1.- Corte designó Tercer Juzgado Tribunal proveyó. Santiago, 27 Marzo 1969. Por interpuesta demanda, traslado, primer otro sí, como se pide. 2.- "téngase presente Rol 966 - 69 Papel Eº 1.91 Eduardo Avello Juez. Yáñez Secretaria. No ubicado demandado solicitóse notificación avisos. Cumplidas diligencias ordenadas proveyóse. Santiago, 15 Noviembre 1969. Notifíquese demandado por medio avisos diarios "La Nación" "Ilustrado" y correspondiente Diario Oficial. Eduardo Avello. Juez. Yáñez, Secretaria. Consecuencia notifico Oscar Alvarado Bahamonde demanda y providencias insertas, bajo apercibimiento Secretaria.

A-10-6

HABIENDOSE extraviado libreta Nº 111970 del Banco del Estado Sucursal Matucana queda nula por haberse dado el aviso correspondiente.

A-10-6

QUIEBRA. Alfredo Mussa Valladares. Cuarto Juzgado Civil de Mayor Cuantía de Santiago. Resolución 31 de Marzo 1970, tuvo por aprobadas siguientes bases de remate: 1) Lo que se remata es la propiedad de calle San Pablo Nº 1256 al 1294, ubicada en la ciudad de Santiago de este departamento, inscrita a fs. 12.188, Nº 13.353, del Registro de Propiedades del año 1963 del Conservador Bienes Raíces de Santiago. 2) Mínimo para comenzar las posturas Eº320.000. 3) Precio: 40% al contado, saldos dos cuotas iguales con vencimientos a 6 y 12 meses plazo, intereses 18% y máximo legal caso de mora, constituyéndose hipoteca para responder saldo de precio. 4) Para tomar parte subasta, acompañar boleta consignación orden Juzgado, vale vista o dinero por una cantidad no inferior al 10% del mínimo fijado para la subasta. Demás antecedentes Cuaderno Administración. Secretario.

C 10 6

ANTE Segundo Juzgado Civil Mayor Cuantía Santiago, autos CORMU con Sucesión de Mateo Ostoich B., sobre notificación de tasación, presentóse Jaime Silva Arancibia, Vicepresidente Ejecutivo Corporación de Mejoramiento Urbano, arquitecto, domiciliado en Alameda Nº 874 8º piso, solicitando notificación tasación practicada Comisión Tasadora designada conformidad Ley, fijándola en Eº62.000, sobre inmueble ubicado en calle Curicó Nº 85 - 89, ciudad de Santiago, que tiene una superficie de 125 m2 y siguientes deslindes según plano Nº 975 confeccionado por expropiante. Norte, 6.75 m. con predio rol 414 - 89; Sur, 6.75 m. con calle Curicó; Oriente, 18.50 m. con predio rol 414 - 91; Poniente, 22 m. con predios roles 414 - 90 y 414 - 43. Predio expropiado figura rol avalúos Santiago, con Nº 414 - 42. Primer Otrosí, consigna el 20% monto tasación. Segundo Otrosí, publicación de avisos para que terceros hagan valer derechos. Tercer Otrosí, documentación previa para giro de cheque. Cuarto Otrosí, se tenga presente la toma de posesión material. Quinto Otrosí, se decrete prohibición sobre el inmueble. Sexto Otrosí, acredita personería. Séptimo Otrosí, se tenga presente la toma de posesión material. Quinto Otrosí, se decrete prohibición sobre el inmueble. Sexto Otrosí. Acredita personería. Séptimo Otrosí se tenga presente exención de impuestos para la CORMU. Octavo Otrosí patrocinio y poder. Noveno Otrosí solicita notificación por avisos. Juzgado Proveyó. Santiago, Enero 23 1969. A lo principal y otrosíes como se pide. Publíquese en "La Nación". Rol 36488. Juez Secretaria. Lo que se notifica a interesados a fin ejerzan derechos que les convengan en conformidad a la ley. La Secretaria.

C-10-6

POR HABERSE extraviado cheque DR. Nº 0906793, girado con fecha 12.1.70. Cta. Nº 48936 a nombre de Juan Díaz. Vargas por la suma de Eº 370,20 queda nulo por haberse dado el aviso correspondiente P/ Empresa de Comercio Agrícola.

A-10-6

NOTIFICACION. Tercer Juzgado Civil Mayor Cuantía. Santiago. Presentóse Eliana Rojas Avilés, sin profesión, calle Aurora de Chile 2458, exponiendo lo principal demanda juicio divorcio perpetuo contra Oscar Alvarado Bahamonde contratista, calle Pangue 1045 Santiago, fundada malos tratamientos, golpes, insultos groseros en público, etc. Primer otro sí, acompaña documentación citación, segundo, patrocinio-poder. 1.- Corte designó Tercer Juzgado Tribunal proveyó. Santiago, 27 Marzo 1969. Por interpuesta demanda, traslado, primer otro sí, como se pide. 2.- "téngase presente Rol 966 - 69 Papel Eº 1.91 Eduardo Avello Juez. Yáñez Secretaria. No ubicado demandado solicitóse notificación avisos. Cumplidas diligencias ordenadas proveyóse. Santiago, 15 Noviembre 1969. Notifíquese demandado por medio avisos diarios "La Nación" "Ilustrado" y correspondiente Diario Oficial. Eduardo Avello. Juez. Yáñez, Secretaria. Consecuencia notifico Oscar Alvarado Bahamonde demanda y providencias insertas, bajo apercibimiento Secretaria.

A-10-6

HABIENDOSE extraviado libreta Nº 111970 del Banco del Estado Sucursal Matucana queda nula por haberse dado el aviso correspondiente.

A-10-6

QUIEBRA. Alfredo Mussa Valladares. Cuarto Juzgado Civil de Mayor Cuantía de Santiago. Resolución 31 de Marzo 1970, tuvo por aprobadas siguientes bases de remate: 1) Lo que se remata es la propiedad de calle San Pablo Nº 1256 al 1294, ubicada en la ciudad de Santiago de este departamento, inscrita a fs. 12.188, Nº 13.353, del Registro de Propiedades del año 1963 del Conservador Bienes Raíces de Santiago. 2) Mínimo para comenzar las posturas Eº320.000. 3) Precio: 40% al contado, saldos dos cuotas iguales con vencimientos a 6 y 12 meses plazo, intereses 18% y máximo legal caso de mora, constituyéndose hipoteca para responder saldo de precio. 4) Para tomar parte subasta, acompañar boleta consignación orden Juzgado, vale vista o dinero por una cantidad no inferior al 10% del mínimo fijado para la subasta. Demás antecedentes Cuaderno Administración. Secretario.

C 10 6

PRIMER Juzgado Civil San Miguel, concedió posesión efectiva herencia intestada de don Luis Enrique Jofré Fuenzalida a Enrique Omar y Ana María Jofré Veas, sin perjuicio derechos cónyuge sobreviviente doña Emelina Galdámez Bernard. Practicaré inventario solemne el 26 de marzo, 11 horas, en Secretaría.

Z-11-6

EXTRACTO Estatutos Cooperativa de Vivienda y Servicios Habitacionaels Emma Klein Limitada. Santiago, 9 de Abril de 1970. Cooperativa de Vivienda y Servicios Habitacionales Emma Klein Limitada, en formación, constituida con fecha 15 de Febrero de 1970, según consta de protocolización Nº 39 ante el Notario de Santiago don Enrique Morgan Torres de fecha 20 de Marzo de 1970. Está compuesta de 29 socios fundadores, pertenecientes a la localidad de Maipú, que suscriben 310 acciones de Eº10, o/u y declaran domicilio común en Alberto Llonas Nº 456 de Maipú. Objeto y Finalidad: Procurar vivienda al costo a sus asociados. Domicilio Ciudad de Maipú. Duración Indefinida. Capital Suscrito Eº 89.900 Capital Pagado: 5% al contado y el saldo en la forma que lo determine el Consejo de Administración. Constitución de Fondos Sociales: Se constituirán los siguientes fondos de acuerdo a la Ley de Cooperativas: de Responsabilidad, de Educación Cooperativa y otros que acuerde la Junta de acuerdo con los Estatutos. Consejo de Administración Provisional: Consejero Propietarios Señores Aníbal Lobos Lobos, Carlos Videla Muñoz y Jorge Jazme Guajardo. Suplentes Señores: Julio Valenzuela, Mario Rodríguez e Iván Hernández. Junta de Vigilancia. Provisionales. Señores: Sergio López G. Dionisio Trujillo, Manuel Pinto P. Suplentes: Señores Bernardo Lobos C. Mario Molina Muñoz, Gabriel Fuenzalida L. Comité de Educación Provisional. Señores Nicasio Segundo T. Oscar Verra Gamboa. Suplente Sr. Rafael Zamorano. Gerente Provisional. Sr. Moisés Contreras.

A-11-6

COOPERATIVA de Vivienda y Servicios Habitacionales "VILLA WILHEIM KORESKA" Limitada, en formación, constituida con fecha 10 de Febrero de 1970, según consta en Protocolización Nº 40 ante Notario de Santiago, don Enrique Morgan Torres, de fecha 20 de Marzo de 1970. Está compuesta de 31 socios fundadores, pertenecientes a la localidad de Santiago, que suscriben 450 acciones de Eº 10.00 o/u y declaran domicilio común Alameda Bernardo O'Higgins Nº 1592 de la ciudad de Santiago. Objeto y finalidad: Procurar vivienda al costo a sus asociados. Domicilio Ciudad de Santiago. Duración Indefinida. Capital suscrito Eº 186.000.00. Capital pagado Eº 18.600,00. Constitución de fondos sociales: Se constituirán los siguientes fondos de acuerdo a la Ley General de Cooperativas: De Responsabilidad de Educación Cooperativa y otros que acuerde la Junta de acuerdo con los Estatutos. Consejo de Administración Provisional: Consejeros propietarios, señores Manuel Ibacache Huerta, Sergio Gallardo Echeverría, Maglovio Tapia Escobedo, Juan Estoloza Miño, Germán Espejo Monsalve. Suplentes señora Orfelina Iturra Peñailillo, Inés Bustamante Sanhueza, María Ibarra Herrera, Filomena Araya Díaz, Margarita González Ramírez. Junta de Vigilancia Provisional: Propietarios, señores Manuel Navarro González, José Mejías Córdova, Enrique Hernández Carrasco. Suplentes señoras Sinnia Sepúlveda, Humbertina Araya Huerta, Efraín Rivera González. Comité de Educación Provisional. Propietarios, señoras Alicia Tapia Escobedo, Lucrecia Contreras Palomino, Germán González Díaz. Suplentes: señorita Olivia Hernández Carrasco. Santiago, 1º de Abril de 1970.

A-11-6

POR resolución de la Magistrado del 4º Juzgado de Menores de Santiago dictada en autos sobre tuición caratulados "Maldonado Acosta Juana del Carmen", se cita a audiencia de parientes para el 14 de abril de 1970, a las 14.30 horas.

A-11-6

QUIEBRA. Alberto Callealta Medrano. 3er Jdo Civil Resolución 9 de enero 1970, aprobó y ordenó publicar por avisos extractados bases de remate precedidas por Síndico para subastar siguientes propiedades fallido: Propiedad Santiago Concha Nº 2299 Comuna Santiago Rol 3672-10 Avaluó Eº15.018 Título a fs. 4.375 Nº 7939 Registro de Propiedades Santiago año 1953. Mínimo subasta Eº15.018 Precio se paga con Eº50 contado saldo 2 cuotas iguales a 6 y 12 meses plazo desde fecha subasta. Saldo precio con interés 14% anual o máximo legal en caso de mora. Hipoteca saldo de precio. Postor debe acompañar boleta consignación, vale vista o dinero en efectivo a la orden del Tribunal por 30% mínimo fijado subasta para tomar parte en ella bajo apercibimiento indicado en bases. Propiedad se remata en estado que se encuentra. Gastos de cargo subastador. Propiedad Berta Fernández Nº 2282 Comuna de Santiago Rol 3672-35 Avaluo Eº22.666 Título a fs. 4.624 Nº 8.316 Registro Propiedades Santiago año 1954. Mínimo subasta Eº22.666. Precio se paga con 50% contado saldo dos cuotas iguales a 6 y 12 meses plazo desde fecha remate. Saldo precio con interés 14% anual o máximo legal caso mora. Hipoteca saldo precio. Postor remate debe acompañar boleta consignación, vale vista o dinero en efectivo a la orden Tribunal por 30% mínimo fijado subasta para tomar parte en ella, bajo apercibimiento indicado en bases. Propiedad se remate en esta que se encuentra. Gastos de cargo subastador. Demás antecedentes en juicio quiebra que se guarda en custodia en Tribunal. Secretario.

C-13-6

QUIEBRA. Jaime Ríos Moraga. Primer Juzgado Civil. Resolución 6 de marzo 1970, tuvo por presentada nómina créditos reconocidos con los siguientes créditos: **Créditos Valistas reconocidos: Víctor Parra Perot por Eº264 y Liliana Gómez Agez** por Eº 12.500. Créditos Valistas Impugnados. No hubo. Créditos Preferentes Reconocidos. Servicio de Seguro Social por Eº4.498.89 preferente 1ª clase art. 2472 Nº 4 Código Civil. Héctor Muñoz Valenzuela por Eº 1.534.27 Preferente 1ª Clase Art. 2.472 Nº 4 Código Civil. Créditos Preferentes Impugnados. No hubo. Secretario.

C-13-6

En Santiago, a fecha 8 de Abril de 1970, en calle Catedral Nº 1778, Sede de la Confederación Nacional de Empleados de Industria y Comercio de Chile, se Constituyó el Sindicato Profesional de EE. PP. y OO. de **"General Machinery Company Limitada"**, ante la presencia del señor Inspector del Trabajo, don **Héctor Osorio M.** y **Zaida Abarca O.**, resultando elegidos los siguientes Directores en los cargos que se señalan: Presidente: **Luis Sepúlveda Morales** Secretario: **Alicia Muñoz Astorga**. Tesorero: **Hernán Ducaud Inostroza**. Director: **José Ponce Ortiz**, y Director: **Ricardo Torres Vivar**. Se hace la siguiente publicación de acuerdo al Art. 378, del Código del Trabajo. El Secretario.

A-12-6

QUIEBRA. Sociedad Curtidos Chevreau Ltda. 2º Jdo. Civil. Resolución 5 de marzo 1970, declaró cerrado procedimiento ordinario verificación, verificándose siguientes créditos: Importadora y Exportadora Transmar S. A. e I., facturas por Eº96.056,55 Valista y Basf Aniliquímica Ltda., facturas por Eº89.135,20 valista. Secretario.

C. 13. 6

SINDICATO Profesional de EE. PP. de Tejidos y Vestuarios S. A. "Vestex" cita a reunión para el día 15 de abril a las 18.30 horas para elegir un Director en reemplazo del Presidente Javier López. Walker por haber presentado su renuncia. El Directorio.

C. 10. 6

HABIENDOSE extraviado cheque Nº 2852 del Banco Sud americano girado por Canadian Pacific por Eº450 a la orden de Turismo Cocha queda nulo y sin valor por haberse dado el aviso correspondiente.

A. 12. 6

QUIEBRA. Sociedad Maestranza Andes Ltda. 1er. Juzgado Civil. Resolución 2 abril 1970 tuvo por ampliada nómina créditos reconocidos con siguiente acreedor. Sociedad Industria de Artefactos Eléctricos "Frigichile" S. A. por Eº 4.788,77 valista. Secretario.

C. 13. 6

REMATES

El Viernes 10 de Abril a las 15 horas en calle Chacabuco Nº 763 efectuará remate de Vehículos Maquinarias Industriales, Maquinarias Comerciales, Máquinas de Oficina, Muebles, Materiales y Varios. Orden de los señores Luis Ovando, Amadeo Pastene, Heinz Mueschem, Orlando Figueroa, Augusto Vieira, Luis Tello, Martín Michel y Cía Ltda., Enrique Ramírez, Irma Salas, Rosa Quiroz, Alfonso Vial, Rómulo Valderrama, Federico Hruska, Enrique Escobar, Pilar Andrada, Nelson Vidal, Luis Quiroga, Salomón Lujia, Eduardo Fontecilla, Haroldo Cea, Jorge Patiño, Almacenes París, Ismael Santos, Emasa S. A., Alberto Conejeros Seg. S. A., Juan Bravo, Luis Martínez, Eugenia Dupouy, Carlos John, Baltazar Blesa, Francisco Ibáñez, Guillermo Hirmas, Ramón Vega, Julio Jiménez, Alvaro Espinola, Heriberto Keim, Hugo Andrade, Jovino Droguett, Joel Baeza. Amplios detalles de las especies a subastar en aviso comercial del diario El Mercurio en páginas especiales de Remates. A la vista Nicanor Marticorena Pereira. Martillero Público.

C-10-7

MUNICIPALIDAD de Conchalí Departamento de Adquisiciones. Remate. Se pone en conocimiento del público interesado, que el día 16 de Abril a las 12 horas en la Sala de la Alcaldía de esta Ilustre Municipalidad de Conchalí Avenida Independencia Nº 3499, se llevará a efecto la subasta pública de 2 patentes de Depósito de Bebidas Alcohólicas, 1 patente de Bar y 13 patentes de Expendio de Cerveza que no fueron canceladas en su oportunidad. Estas patentes deberán ser rematadas por el señor Tesorero Comunal, al mejor postor, por un valor que no podrá ser inferior al mínimo de su clasificación, más los derechos de Inspección y reajustes que correspondan de conformidad a las disposiciones legales vigentes, sobre la materia. Ramón Elizalde Hevia. Alcalde Subrogante.

A-16-7

Tercer Juzgado Civil Mayor Cuantía-Santiago. Audiencia veinticinco actual, quince horas, rematarase departamento 19 Edificio **calle** Monjitas 550, inscrito fojas 15.804 número 18.756. Conservador Santiago 1962. Mínimum Eº 55.255. Pagarse con Eº 10.000 contado dentro diez días fecha subasta, saldo ocho cuotas trimestrales iguales. Intereses 24% anual y 30% caso mora. Boleta garantía 10% mínimum. Más antecedentes juicio "Sociedad Vicuña Hnos. con Araya, Fabián" Secretaria.

A11-7

RESOLUCION 2º Juzgado Trabajo. Día 14 abril en curso, 16 horas, en bodegas ejecutante, Agrícola 1697 (paradero 5 Av. Vicuña Mackenna) ante Martillero Público Dn. Sergio R. Ravanal Valenzuela, **efectuárase REMATE** especies embargadas en juicios ejecutivos seguidos por SERVICIO DE SEGURO SOCIAL contra deudores indicanse. Exped. Rol Nº 59.070 c/GACMERA, HOMERO Máquina escribir "Remington", Nº 8 - F. 4205853, 59.399 c/SOC. Stark Hnos. Rpre. legal Sr. Jorge Stark Deutsch. Máquina coser industrial "Pfaff", Nº 133, K.O. 11, con motor "Singer" Nº 463157, sin bobina; máquina coser industrial "Singer" A. F. 944371, con motor "General Electric", 0.5 HP., sin bobina, máquina coser industrial "Singer", Nº E. G. 972919, con motor misma marca Nº 797837, 0.5 HP.; máquina industrial coser "Singer" E. E. 476100, con motor "Boro", 0.5 HP., Nº 1399; máquina coser industrial "Singer", Nº E. G. 968962, motor misma marca. Serie S. Nº 94157 R. sin bobina, máquina coser industrial "Singer" Nº E. G. 971256, motor misma marca. Nº M. 748137, y máquina coser industrial "Singer", Nº A. O. 899192, motor sin marca ni número visibles, sin bobina 62.352 c/ URETA URETA, HILDA. Máquina coser "Singer", Nº G. 703796; radio sobremesa "Philips", sin número visible, y radio velador "R. C. A. Víctor", Serie Nº 18529. Secretario.

C. 12. 7

RESOLUCION 4º Juzgado Trabajo. Día 14 abril en curso, 16 horas, en Bodegas ejecutante, Agrícola 1697, ante Martillero Público Dn. Sergio R. Ravanal Valenzuela, efectuárase REMATE especies embargadas en juicios ejecutivos seguidos por SERVICIO DE SEGURO SOCIAL contra deudores indicanse. Exped. Rol Nº 62.577 c/ ARANCIBIA VALENCIA, BENJAMIN Soldadora eléctrica "PYL", Nº 68395 P. 57.420 c/ ARANDA AVILA, RIGOBERTO Radio sobremesa, onda corta y larga "Hallicrafters", Nº H. 97370 55.281 c/ ARGANDOÑA ARGANDOÑA, JOSE LUIS Calculadora eléctrica "Olivetti", Nº 58872, 61.057 c/ CARO ZUÑIGA SANTIAGO Estufa gas licuado "Ferriloza", Nº 17570, con válvula 450220, falta rueda, y ventilador eléctrico, sin marca ni número visibles, plateado, 62.681 c/ FERJ AWATT, GERMAN Prensa remachar huinchas medir, sin marca ni número visibles, con matriz manual, 60.517 c/ LAJOS KAIN LTDA. Repre. legal Sr. Lajos Kain Stern. Calculadora eléctrica "Burroughs", Nº J - 65436 B. estilo J. 700, 62.494 c/ SEPULVEDA SALAS, JUAN Máquina asentadora pestaña, para fabricación calzado, "I. V. I." Nº 150 con motor "General Electric", Nº NE. 14182, 2 H. P. 60.375 c/ VALDEBENITO ALVAREZ, HUGO Radio pilas "Foshiba Young B". Secretario.

C. 12. 7

RESOLUCION 5º Juzgado Trabajo. Día 14 abril en curso 16 horas, en Bodegas ejecutante, Agrícola 1697 ante Martillero Público Dn. Sergio R. Ravanal Valenzuela, efectuará REMATE especies embargadas en juicios ejecutivos seguidos por SERVICIO DE SEGURO SOCIAL contra deudores indicarse. Exped. Rol Nº 58.909 c/CONCHA BELTRAN, IGNACIO Soldadora eléctrica "Vampire", sin número visible, y soldadora punto, sin marca ni número visible 58.914 c/ GUTIERREZ NUÑEZ, LUIS Aparato televisión, "Westinghouse", Nº 717014.23. Secretaria.

C. 12. 7

RESOLUCION Juzgado Trabajo Depto. Presidente Pedro Aguirre C. Stgo. Día 14 abril en curso, 16 horas, en Bodegas ejecutante, Agrícola Nº 1697, ante Martillero Público Dn. Sergio R. Ravanal Valenzuela, efectuárase REMATE especies embargadas en juicios ejecutivos seguidos por SERVICIO DE SEGURO SOCIAL contra deudores indicarse. Exped. Rol Nº 44.464 c/ GOLUBOFF INDUSTRIAS FONOGRAFICAS S.A. Repre. legal Sr. Mnafredo Farías Rodríguez. Máquina contabilidad "National", Nº 731645 T. T. 18, con cuatro barras; y calculadora eléctrica, "Monroe", Nº 414743, 43.884 c/ OESTERREICH ENGEL, JORGE Taladro columna, "B. M. I.", con motor igual marca, número 7787. El Secretario.

C. 12. 7

REMATE. Tercer Juzgado Civil Mayor Cuantía Santiago. Audiencia veintitrés Abril 1970 dieciséis horas, departamento 200 2º piso, edificio calle Manquehue 275, Las Condes; inscrito fojas 5344 número 5731 Conservador Santiago 1968. Mínimum Eº 76.000 Pagadero contado a 20% contado dentro quinto día fecha subasta más Eº 1.400 responder gastos saldos quince años cuotas reajustables. Boleta garantía 10% mínimum. Antecedentes juicio Calicanto con Trivelli. María Secretaria.

A-10-7

FABRICAS DIVERSAS

PELUCAS pestañas toda clase postizos, pelo natural. General Bari 115. Providencia altura 600 fono 43145. Compro pelo largo.

NOVIOS compren sus argollas en la fábrica más antigua de Chile. Casa Sostin, Nueva York 66.

SOMBREROS

SOMBREROS Hechuras, Composturas Finas. Sombreros Nuevos Fieltro. Vaqueros Texanos Pitas Clínica Sombreros. Mac-Iver 579 Fono 35106.

BOMBEROS

CUERPO de Bomberos de Ñuñoa, La Reina. Primera Compañía "Unidos Serviremos". Por orden del Sr. Director, cito a la Compañía a sesión extraordinaria para el lunes 13 de abril a las 22.05 hrs. Tabla: Admisión de voluntarios. Informe de la Comisión Revisora de Libros y Tesorería. Informe Comisión Especial. Otros Asuntos. El Secretario.

O-12-12

COMPAÑIA SUD AMERICANA DE VAPORES

DIVIDENDO OPCIONAL

Ponemos en conocimiento de los señores Accionistas que en la última opción escogieron recibir dividendo, que los cheques correspondientes se encuentran a su disposición desde esta fecha en las oficinas del Banco Sud Americano de Santiago y Valparaíso.

El Gerente General.

COMPAÑIA DE CONSUMIDORES DE GAS DE SANTIAGO

JUNTA GENERAL ORDINARIA DE ACCIONISTAS.

Por acuerdo del Consejo Directivo y en conformidad a lo dispuesto en los Estatutos, citase a los Señores Accionistas a Junta General Ordinaria que se llevará a efecto el 30 de Abril de 1970 a las 17.30 horas, en el local de la Compañía, calle Santo Domingo Nº 1061.

Esta reunión tendrá por objeto someter a la consideración de los Señores Accionistas la Memoria y el Balance correspondiente al ejercicio que terminó el 31 de Diciembre de 1969, proceder a la elección del Directorio, y, tomar las resoluciones a que haya lugar.

CIERRE DEL REGISTRO DE ACCIONISTAS.

Para los efectos de determinar el derecho de los Señores Accionistas a asistir a esta Junta General Ordinaria, el Registro de Accionistas permanecerá cerrado desde el 20 al 30 de Abril de 1970, ambas fechas inclusive.

Santiago, 10 de Abril de 1970.

EL GERENTE GENERAL

Esta noche en el Estadio Chile:

Mario Molina Vuelve con Hueso Duro: Cappella

Un semifondo de pesados: Salinas con Walter

Un combate interesante puede ser el protagonizarán esta noche en el Estadio Chile el campeón nacional de Welter Juniors, Mario Molina, y el experimentado profesional argentino Carlos Cappella.

Para Molina representa una reaparición bastante difícil toda vez que hace mucho tiempo que no actúa y su trabajo se ha reducido exclusivamente al gimnasio.

Cappella combatió hace mes y medio, ganando sin problemas al campeón salteño Bernabé Galarte. Sin embargo, lo mejor del trasandino está en su voluminoso record, donde se cuentan más de 140 peleas con lo mejor del boxeo argentino. Un empate con Nicolino Locche cuando éste venía de enfrentar a Carlos Ortiz, Ismael Laguna, Sandro Lopolo y Eddie Perkins, uno de ellos campeón del mundo en este momento, y dos de ellos titulares" por aquel entonces. Además Cappella tiene excelentes combates con "Mochila", Herrera, en Bogotá, y Carlos Cañete. Y también derrotó al ex campeón sudamericano de los livianos Eulogio Caballero.

Por antecedentes, es incuestionable que Mario Molina cede terreno. Pero su juventud y un estado físico responsable. Junto a su proverbial velocidad pueden equilibrar la balanza en plano combativo.

LO QUE HAN MOSTRADO

Los entrenamientos de Carlos Capella han insinuado que está bien preparado y que al mismo tiempo con 30 años mantiene en plenitud sus condiciones, elasticidad de cintura, velocidad, de desplazamiento y de manos, y bastante buenos reflejos. Su izquierda se nos ocurre el arma más positiva, ya que la pone en directo con eficacia. Ha hecho guantes con Víctor Nilo y Bernardo Olea.

Por su parte Mario Molina es el mismo que todos conocemos: muy veloz, rápido para caminar el ring, frontal en su ofensiva y algunos vacíos defensivos que no ha podido superar. Para nuestro campeón mediomediano ligero es imprescidible un triunfo. De un resultado favorable depende que le traigan a otros adversarios de jerarquía mundial, ya que están en carpeta Eddie Perkins, de quien hicimos mención más arriba, como igualmente Ismael Laguna, que acaba de recuperar la corona máxima de los livianos.

EL PROGRAMA

PLUMA, aficionados, 5 rounds: Humberto Díaz con Hernán Armijo

PLUMA, 6 rounds; profesionales: José Pérez con Humberto Silva

PESADO, 8 rounds profesionales: Guillermo Salinas con Guillermo Walter.

MEDIOMEDIANO LIGERO, 10, rounds, internacional: Mario Molina Campeón chileno mediomediano ligero) con Carlos Cappella (argentino).

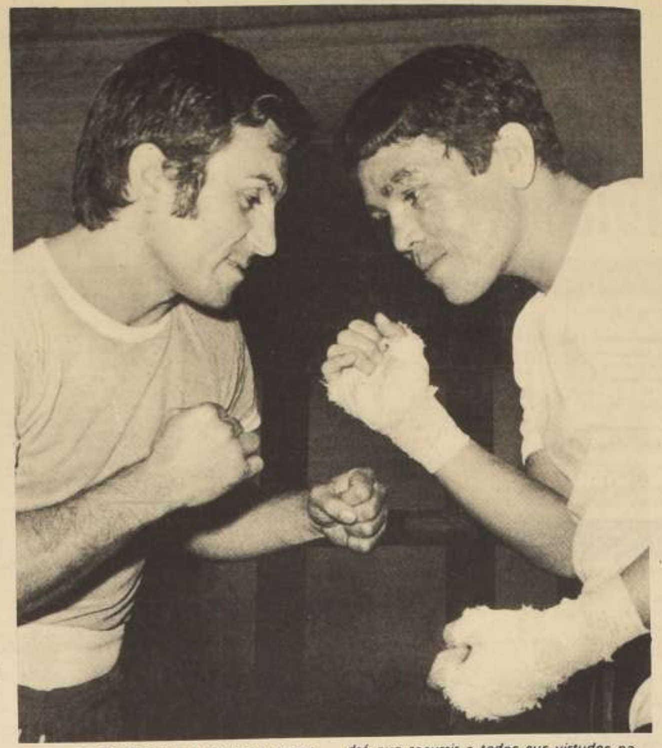

CARLOS CAPPELLA Y MARIO MOLINA en un "apronte" para esta noche. Difícil combate para el chileno, que tendrá que recurrir a todas sus virtudes para convencer y de paso responder a los adversarios que le tienen en carpeta.

Se Lesionó Caszelly

Hubo algunas novedades importantes ayer en la práctica de Colo Colo, que hizo fútbol entre reservas y titulares.

De entrada se lesionó Carlos Caszelly. La uña del dedo gordo del pie derecho puede dejarlo en la banca este domingo.

En seguida se volvió a resentir Piriz de la rodilla derecha, aunque terminó el partido de entrenamiento.

Ahumada se reincorporó al trabajo diario y jugará este domingo, cosa improbable en el caso de Koscina, el otro ex serenense, ya que éste sigue aquejado de un fuerte cólico.

ARBITROS QUE SUBEN

El Comité de Arbitros de la Asociación Central de Fútbol "degradó" a los referis Julio Rubio, Víctor Aeloiza y Sergio Altermatt que el año pasado dirigieron encuentros de Primera División. Ahora tocarán el pito por el Ascenso.

Pero todo no va ser descenso, y hay tres jueces que fueron promovidos a Primera. Ellos son Gilberto Aguirre, Carlos Valdés y Fernando Toro. Estos dos últimos ya estuvieron antes en la Serie de Honor.

Sin embargo, preguntamos ¿qué es de Sergio Bustamante? Hace rato que es el mejor árbitro de Ascenso, serie a la cual descendió por problemas personales con el señor Reginatto, que tiene unas dotes de dictador dignas de mejor causa. Nos contaron que mandaba a sus amigos a ver los partidos de Bustamante y como es lógico las calificaciones no podían ser muy objetivas.

Landa, Galdámez y Aravena quieren rehabilitarse:

"Serena Andará Bien Porque es Equipo de los Picados"

"Este año Deportes La Serena andará muy bien, creo que junto con Huachipato y Lota Schwager tendrá mucha opción a ganar el Provincial. En nuestro equipo que yo llamo de los "picados" hay tres valores que están ansiosos de demostrar que están en sus mejores facultades futbolísticas. Ahí tiene a Honorino Landa, Luis Galdámez y Orlando Aravena. El "Nino" lo demostró frente a Huachipato", nos dijo Sergio Valenzuela, presidente de la rama de fútbol de Deportes La Serena.

—¿No será que la ciudad de La Serena se presta para que los jugadores se cuiden ya que es apacible y no abundan los centros de diversión?

...(risas).

—¿En qué basa su convencimiento de que ustedes pueden ganar el Provincial?

—Hay un buen plantel, con mucha fuerza en mediocampo y tres delanteros veloces y hábiles. Landa debe hacer una gran temporada, al igual que Galdámez. En el medio están Jopia, Aravena y Carnevari. Y eso que no ha jugado el brasileño "Coutinho" Da Silva, porque su pase no llega todavía.

—¿Es bueno el moreno?

—Mire, a veces da la sensación de que es un jugador que no hace nada. Pero anota los goles. Todas esas pelotas perdidas en el área las manda adentro. Por eso es muy útil.

1 a 1 Empataron Alemania y Rumania

ESTOCARDA, 8 (ANSA) —Alemania Occidental y Rumania, dos equipos que jugarán la fase final de la copa "Rimet" en México empataron esta tarde 1 a 1 en un partido amistoso.

Marcaron: al 18', del primer tiempo Neagu (Rum); al 32 Overath (Alem).

Alemania Occidental atacó mucho, pero sin sacar gran provecho, debido a la atenta defensa de los adversarios. Los Rumanos aparecieron puntuales y dotados de una fuerte voluntad de jugar bien.

Formaciones:

Rumania: Raducanu, Satmareanu, Lupescu, Mocunu, Dimitru, Dinsi, Neagu, Dobrin (Dembrowski), Dumitrache, Nunwiler, Lucescu (Shergheli).

Alemania: Maier, Vogts, Hoettges, Beckenbauer, Schnelliger, Webar, Grabowski, Haller, Mueller, Overath, Maas.

Arbitro: Emsberger (Hungría).

Lo que no logró en la cancha

"Juan Yarur" Mandó al Ascenso a Colo Colo

Más pudo la opción a un título que el interés deportivo del básquetbol

El Consejo de Presidentes y Delegadas de la Asociación Santiago de Básquetbol decidió que Colo Colo jugara en división de Ascenso durante la competencia de 1970.

Corto resultó el debate en el cual los 17 clubes componentes de la Asociación Santiago tenían que pronunciarse sobre la petición de Colo Colo para competir en división de Honor y no en serie de Ascenso como lo indicaba el reglamento. Esta petición del representativo popular estaba basada en el hecho que en sus filas formaban las mejores jugadoras del básquetbol chileno y que por lo mismo era ilógico que compitiera en segunda división.

Al iniciarse el debate fue ofrecida la palabra al presidente de Colo Colo, Héctor Gálvez, quien para afirmar su petición expresó:

"Colo Colo es, en todo orden deportivo, respetuoso de los reglamentos. Llego esta noche ante ustedes, señores presidentes y delegados, en busca de una comprensión para el hincha de Colo Colo. Creyendo interpretar sus aspiraciones, solicito al Consejo que se nos permita jugar en serie de Honor, ya que de esta forma se beneficiaría al básquetbol chileno".

Después que ocupó la tribuna el presidente de la institución alba, varias delegados señalaron que sus clubes habían acordado autorizar la petición del equipo colocolino; destacó en este aspecto la posición del club "Readi" el cual señaló por intermedio de su delegado: **"Readi no puede oponerse a que Colo Colo participe en División de Honor porque el que logre el título sabrá que no tiene real validez si no está Colo Colo".**

Inmediatamente pidió la palabra el presidente de Juan Yarur quien dijo: **"Juan Yarur se opone a que Colo Colo participe en Serie de Honor ya que esto sería pisotear los reglamentos. Y como los reglamentos son claros y piden la unanimidad, " Yarur se opone.**

Se quiso en ese momento efectuar la votación correspondiente y nuevamente Yarur se opuso señalando que con su voto bastaba para resolver el asunto.

De esta forma la petición de Colo Colo se rechazó con el sólo voto en contra de "Juan Yarur", que con esta actitud podrá ser por fin Campeón del Básquetbol de la Asociación Santiago ya que Colo Colo no está en la división de Honor.

Héctor Gálvez, al ser interrogado por LA NACION al término de la reunión sobre las medidas que adoptará ante esta negativa respondió: **"No podría decir nada ya que tendría que comunicar esta situación al directorio central".**

¿Se podría llegar a la disolución de la Rama?

"Es una posibilidad que está dentro de las atribuciones del directorio, pero eso está por verse".

¿Pedirían su ingreso a otra Asociación?

"Creo que después de esto es evidente que Colo Colo molesta en la Asociación Santiago. Pero para todo esto hay que esperar".

COLO COLO tendrá que jugar en división de ascenso. La medida resultó más interesada que deportiva.

Suplementeros sale adelante

Federación Atlética: Los Escombros se Mueven

EL LOCAL de la Federación Atlética salió de la inercia. Ayer, mediante la iniciativa del Club Deportivo Suplementeros, salió la primera camionada de escombros. El mismo Guillermo Fuentes, presidente de la institución, se dedicó a "dar las primeras paladas para que sus muchachos se encargaran de llenar el camión. Lo grande de esta labor es el hecho de ver a los mismos atletas trabajando después de sus horas de trabajo, pero lo que corta el ánimo es ver que nadie los apoya con la fuerza que necesitan. En el trabajo de ayer sin ir más lejos, el camión lo consiguió el Mayor Fuentes, empujado nada más que por el inmenso cariño que siente por el atletismo. Pero él tampoco puede hacer lo que quisiera en favor de este deporte, porque no puede disponer de los vehículos que le prestan, más allá de lo estipulado. Es decir, el camión que consiguió Hernán Fuentes no pudo sacar todos los escombros de la Federación Atlética de Chile porque fué prestado sólo por un momento. O sea que, el problema sigue latente, aunque haya por delante hombres de buena voluntad que regalen la obra de mano. ¿Y las autoridades? ...¿No se oye?

SIGUE EL CROSS

El próximo sábado 11 de abril el "Cross para todos" viaja a las comunas vecinas al Gran Santiago, después de haber comenzado la fecha en el Estadio Nacional el sábado recién pasado con un auspicioso éxito.

En esta ocasión se visitarán cuatro comunas y que son a saber: San Miguel, Barrancas, La Granja, Maipú.

En esta oportunidad nuevamente estarán a cargo del control de estas competencias 20 alumnos del Instituto de Educación Física y de los dirigentes de la Federación Atlética de Chile.

El lugar exacto de competencia en cada una de las comunas será el siguiente:

Comuna La Granja. Santa Rosa, paradero 25, detrás del Colegio San Francisco y frente a la Piscina Olímpica.

Movilización: Micro San Cristóbal La Granja.

Comuna Barrancas. Frente a la Municipalidad, calle Clara Estrella. Movilización: Liebre Renca - Barrancas, paradero frente a la Estación Mapocho.

Comuna de Maipú. Frente a la Municipalidad, calle Esquina Blanca. Movilización: Micro Municipalidad de Maipú, variantes Pajaritos o Cerrillos.

San Miguel. Paradero Nº 6 de la Gran Avenida en el local de la Escuela Japón.

PROGRAMA STANDARD PARA LAS CUATRO COMUNAS

14.30 horas. 400 metros. Categoría "Penecas" (1960-61-62) VARONES.

14.40 horas. 400 [...] Categoría Preparatoria (1958-59) DAMAS.

14.50 horas. 800 [...] Categoría Preparatoria (1958-59) VARONES.

15.10 horas. 600 [...] Categoría Infantil (1956-57) DAMAS.

15.20 horas. 1.200 [...] Categoría Infantil (1956-57) VARONES.

15.45 horas. 800 [...] Categoría Intermedia (1954-55) DAMAS.

16.00 horas. 1800 [...] Categoría Intermedia (1954-55). VARONES.

16.30 horas. 1200 metros Categoría Superior (1951-52-53) DAMAS.

16.40 horas. 3000 [...] Categoría Superior (1951-52-53) VARONES.

17.10 horas. 1500 [...] Categoría Toda competidora DAMAS.

17.20 horas. 5000 [...] Categoría Todo competidor VARONES.

Se vuelve a recordar [...] participación está abierta [...] todas las instituciones [...] todos los niños que [...] competir. No hay inscripción [...] via y basta con que el [...] llegue con su equipo [...] para que pueda competir [...] importando su barrio [...] dencia.

El Deporte Hace su Debut en las Aulas Universitarias

● Hoy se inician en la Universidad Católica los cursos de Atletismo, Rugby, Vóleibol, Básquetbol, Tenis y Fútbol

El deporte llega a la Universidad. Y esta vez lo hace como ramo facultativo. En efecto, por primera vez una Universidad chilena incorpora el deporte como materia de estudio, investigación y práctica. Desde hoy día, la Universidad Católica de Chile incluye seis deportes —atletismo, rugby, tenis, vóleibol, básquetbol y fútbol— como cursos facultativos para todos sus estudiantes. Cada uno de estos cursos tiene un valor de tres créditos semestrales.

Esta iniciativa forma parte de un completo "Plan de Estudios y Organización de la Educación Física, el Deporte y la Recreación", aprobado recientemente por el Consejo Superior de esa Universidad.

El Plan, puesto en práctica por esa Casa Universitaria, señala puntos como objetivos fundamentales para la Universidad", el "Planificar, organizar y programar anualmente las actividades de Educación Física y Deportes, con los recursos propios de la Universidad y con los medios adicionales que le confieren las leyes. Otorgar al estudiante universitario, sea cual fuere su condición física, la posibilidad de vivir las alternativas de una práctica deportiva debidamente orientada. Dar valor académico al deporte. Dotar paulatinamente a la Comunidad Universitaria de los campos deportivos —gimnasios instalaciones— y materiales que requieren la participación masiva de los universitarios en estas funciones".

Más tarde, mediante la elaboración de un proyecto a gran escala, se irá a la creación del Instituto o Departamento de Deportes y Recreación para, en etapas sucesivas, constituir el Instituto de Educación Física, el Instituto de Investigación, Perfeccionamiento y Servicios y formar, finalmente, el Area de Deportes que coordine toda la actividad docente en estas materias.

Las clases deportivas comienzan hoy y finalizán el 17 de junio. Cada curso se compone de una parte teórica, con la historia, técnica y reglamentos de cada deporte y una parte práctica, con gimnasia especializada y deportes.

Además de esta iniciativa, se inicia el "Semestre de Promoción y Publicidad del Deporte" con el fin de "crear en el estudiante conciencia de la importancia y trascendencia de las actividades educativo-físicas, como medio de superación personal y como vínculo que permita el desarrollo de actitudes sociales y de integración de su persona a la [...] dad universitaria y nacional [...]

Este importante paso [...] por la Universidad Católica de Chile, en el sentido de [...] rar a sus planes de estudio el deporte en calidad de [...] facultativo, viene a [...] la importancia cada vez [...] que adquiere la [...] deportiva en todo el mundo [...] implicancia en el quehacer [...] rio de cada persona. El [...] la mente se complementa [...] Universidad Católica [...] por aplicar la concepción [...] "Mente Sana en Cuerpo Sano".

El básquetbol es uno de los deportes preferidos por la juventud. Debuta hoy como ramo facultativo en la Universidad Católica.

Fin a una polémica:

LA "U": ULISES RAMOS APROBO LA VENTA J. RODRIGUEZ: BUSQUE VENTAJAS ECONOMICAS

***CARLOS PILASSI** y Juan Rodríguez, "frente y perfil" de una controversia que toca a su fin.*

—Universidad de Chile tiene que jugar el próximo miércoles con Nacional por los cuartos de final de la Copa Libertadores de América.

—La clasificación de la "U" fue conseguida luego de una serie de encuentros en los cuales su defensa fue la columna fuerte de su impresionante carrera a la clasificación.

—No ha contratado ningún jugador para reforzar sus líneas y demostrar con ello que realmente tenía conciencia de su responsabilidad en la Copa.

—Y al contrario ha aceptado la venta de Juan Rodríguez a Unión Española, el MEJOR jugador del torneo de 1969.

—Finalmente que esta venta de Juan Rodríguez ha suscitado una serie de comentarios adversos a la gestión de la directiva que preside Carlos Pilassi.

Esta sería la síntesis de una política adoptada por la directiva de la "U", que ha servido de tema para muchas discusiones. Ante esta circunstancia el Club Deportivo de Universidad de Chile ha entregado en el día de ayer una declaración oficial fijando sus puntos de vista sobre esta situación, y además acompañando una carta del propio jugador enviada al presidente Carlos Pilassi.

De la nota del Club extractamos algunos párrafos que nos merecen una consideración especial y que libran en parte la responsabilidad del directorio, avalada en la propia declaración del jugador.

Señala la "U" que: "La citada transferencia se efectúa en conformidad a los propios deseos del jugador, que el precio y las condiciones de operación "al contado" cautelan más que suficientemente los intereses de la "U" y permite la liquidación de Caja necesaria para el normal desenvolvimiento de la rama; que la transacción que se realizó es absolutamente normal y frecuente en un equipo de fútbol profesional y no significa en modo alguno la existencia de un fracaso en el ejercicio financiero de una Institución, como es el caso de la "U" en que el resultado del balance de 1969, no arroja déficit".

Quizás lo más interesante de esta nota, es aquella mención a la consulta hecha al Cuerpo Técnico, en el cual se establece que los entrenadores estimaron NO IMPRESCINDIBLES los servicios del jugador para el año 1970 y que tienen la certeza de llenar la plaza sin causar perjuicios al rendimiento del conjunto".

En estas páginas publicamos una declaración del entrenador Ulises Ramos, que felizmente tenemos grabada, en la cual señala que si a él le preguntan si Juan Rodríguez es necesario en el equipo tendría que decir como técnico que sí, lo que necesita, porque es un jugador extraordinario. Es decir, existe una contradicción en esta afirmación del Club Deportivo de la Universidad de Chile.

Eso por una parte. Pero hay otra, la decisión del propio jugador para cambiar de tienda. Juan Rodríguez en su carta dice: "Sólo debido a que las condiciones económicas eran ventajosas, vi la posibilidad de dejar la "U" y a mis amigos, considerando que los sentimientos deben ceder ante el aspecto económico, por lo tanto solito a ustedes allanar el camino y posibilitar mi transferencia. No hay problemas que hayan originado mi petición, pero creo que Ud. comprenderá mi actitud, porque en esta profesión tan corta tengo que velar por mi futuro y el de los míos".

Creemos que esta carta de Juan Rodríguez Vega, libera en parte a la directiva de alguna culpabilidad en cuanto a la venta en un momento tan inoportuno. No existe en la historia de la rama de fútbol de la "U" ningún caso en que un jugador haya querido irse por diferentes razones y el club lo haya obligado a quedarse. Fue de esta manera una decisión del jugador, que no contaba con el visto bueno del entrenador y que para la directiva, resultaba la solución de sus problemas económicos.

Perú Ganó Regatas en Clase Lightning

LIMA, 9 (ANSA). — El [...] peruano de veleros de la [...] "Lightning" se adjudicó el [...] feo "Perú—Chile" disputado entre representantes de ambos países en la bahía del [...] no puerto del Callao.

El certamen que se [...] anualmente entre tripulantes de Perú y Chile, constó en [...] oportunidad de cuatro [...] tas.

Los peruanos ganaron [...] las cuatro pruebas disputadas [...] la segunda y tercera regata [...] intermedio de la tripulación que comandó José [...] Zegarra, mientras el chileno [...] doro Melero se adjudicó [...] primera y cuarta regata [...] tencia.

Sin embargo, lo que [...] no el triunfo de la representación peruana fueron los [...] tos secundarios que [...] ron al equipo local [...] 49 puntos, mientras los [...] nos sumaban 35 puntos.

En el puntaje individual [...] impuso el peruano José [...] da Moller quien pese a [...] nar ninguna de las cuatro [...] bas fue el de mayor regularidad totalizando 19 puntos. El [...] mo Isidoro Melero ocupó [...] segundo puesto con 17 [...] tercero, José Barreda [...] rra, de Perú, 16, cuarto [...] Arteaga de Perú, 14, [...] Brancko Pezut de Chile [...] sexto, Hugo Cuneo de Chile.

Copa Libertadores

Designados Arbitros Para el Grupo [...]

LIMA, 9 (ANSA) — [...] Ejecutivo de la Confederación Sudamericana de Fútbol [...] nó la terna de árbitros [...] drá a su cargo el control [...] partidos que disputarán [...] capital Boca Juniors y [...] Plate.

La terna de árbitros [...] rán los dos partidos [...] Ramón Barreto de Uruguay [...] fael Hormazábal de [...] Guillermo Velásquez de [...] bia.

Curso Para Aspirantes a Arbitros

La Asociación de [...] fútbol de Santiago [...] todos los amantes [...] que quieran seguir [...] pasar a inscribirse [...] taría de la Asociación [...] dos de mes comenzarán [...] sos de aspirantes [...] para las inscripciones [...] calle Huérfanos 1531 [...] los interesados [...] de lunes a viernes [...] horas. Como [...] personas interesadas [...] tener de 18 a 35 años [...] como preparación [...] ño de Humanidades.

Además la Asociación [...] bitros de Fútbol de [...] tá en estos momentos [...] do los preparativos [...] un año más de [...] Dentro de poco [...] dos los 55 años de [...]

Jorge Soria, Alcalde de Iquique:

Mundial de Caza Submarina Fomentará el Desarrollo Turístico de Chile

Iquique, sede en 1971 del importante evento internacional.
30 países de cinco continentes, presentes en la justa acuática

Iquique, tierra con tradición náutica y deportiva, asumió conjuntamente con la Municipalidad y Federación Chilena de Deportes Submarinos la responsabilidad de organizar en 1971 el Torneo Mundial de Caza Submarina.

Pero este mundial, al decir del Alcalde de la Municipalidad de Iquique, Jorge Soria, "no será un mundial más". En conferencia de prensa ofrecida por los directivos de la Federación de Deportes Submarinos, que preside Claudio Castro y que además contó con la presencia del activo e inquieto colaborador del deporte y fomento turístico del norte, el Alcalde, Jorge Soria, los periodistas deportivos tuvimos ocasión de conocer un enfoque diferente, pero no por ello menos trascendente y de interés deportivo.

¿POR QUE IQUIQUE...?

¿Por qué un Alcalde se preguntarán ustedes muestra tanto interés por la organización de un mundial de caza submarina? Fue la interrogante que dio pie a la exposición del edil iquiqueño.

"Iquique y todo Chile, con un litoral de más de 4.200 kilómetros de rica costa, siempre ha dado vuelta la espalda al mar. Sus desvelos y esfuerzos siempre han estado centrado en sus montañas. Es hora de que este adquiera la importancia que se merece. Para Iquique el Campeonato Mundial es la gran oportunidad de estimular en forma económica pero efectiva, el desarrollo del turismo. Aquí en Chile y en uno de sus puertos Iquique, nuestro país se juega el hacerse más conocido. Porque en sus aguas, así como en las del largo territorio costero, la pesca que harán los 120 o más deportistas de treinta países será, la pesca más grande del mundo.

"Chile pasaría a ser el país mundial de la pesca. Y no son meras palabras. De acuerdo a estadísticas recientes, la pesca por ahora es inmensamente superior en nuestro litoral. Mientras en Europa los buceadores —cazadores deben buscar sus presas a una profundidad mayor, aquí esta se encuentra a menos de dos metros y en cantidad suficiente como para capturar en una hora, tres o cuatro veces más que lo habitual.

Iquique ya realizó dos nacionales y pudimos comprobar la abundancia de piezas capturadas. En este sentido, tenemos ya un record impresionante.

El Mundial es de un costo aproximado de 500 a 600 mil escudos, pero este gasto es mínimo, considerando los enormes beneficios de toda índole que se lograrán para el país.

Hacer una promoción turística —lo hemos consultado— significa un costo sideral, que se eleva a miles de dólares, suma imposible de pagar. Sin embargo, este campeonato, gracias a las informaciones de diarios, agencias internacionales y otros medios de comunicación nos la dará ayudado por el deporte. Todos conocerán las bondades de la pesca en nuestras costas".

UNA PIEZA CADA DOS MINUTOS

Claudio Castro, presidente de la Federación de Deportes Subacuáticos, contestó algunas preguntas hechas por los hombres de prensa.

"En Iquique es algo increíble la riqueza de su costa. Se saca una pieza cada dos minutos. Existen más de 25 especies diversas.

El Torneo Nacional en Quintero (1, 2 y 3 de mayo) nos permitirá preseleccionar los representantes chilenos que deberán competir primero en el Sudamericano de Lima, Perú (primera quincena de diciembre) y con posterioridad en el Mundial de Iquique.

Respondiendo a la interrogante ¿qué se hace con tanta pesca, que debe sumar varias toneladas? manifestó "Está considerado en los reglamentos mundiales que debe regalarse —en ningún caso comerciarse— a Instituciones de Beneficencia".

Sólo cabe agregar que nuestros dirigentes deberán ratificar oficialmente la realización del torneo mundial, en el Congreso de 23 y 24 de mayo en París.

ESTE EJEMPLAR es una de las tantas variedades que se cazarán en la costa iquiqueña, durante el certamen mundial.

JORGE SORIA, Alcalde de Iquique junto al Presidente Frei y muy cerca del mar. Iquique con la ayuda del Primer Mandatario y gracias al Mundial de Caza Submarina, hará indirectamente una efectiva promoción turística. "Nuestro país se convertirá en el país mundial de la pesca".

Formada Comisión de Deportes del "Corvas"

En Santiago se realizó importante reunión de la Comisión de Deportes del Consejo Regional de Turismo de Valparaíso y Aconcagua, CORVAS.

A la reunión de constitución en referencia asistieron, además del Director General de Deportes y Recreación, Marco Antonio Rocca, el regidor por Valparaíso, Adolfo Airola, el presidente del Consejo Local de Deportes de Viña del Mar, Oscar Padro Arenillas; José Zeda, de Quillota, y el representante de San Felipe, Andrés Figari.

Formarán esta Comisión de Deportes, además, como directores, Daniel Milanés, de Los Andes, y Juan Robles, de La Ligua.

La Sección Jurídica de la Dirección General de Deportes redactará el reglamento respectivo de funcionamiento de esta Comisión, que presidirá Marco Antonio Rocca. El reglamento será tratado el jueves 9 del presente, a las 11 horas, en la capital y las reuniones futuras fueron fijadas para los segundos jueves de cada mes y se discutirán el criterio general de los proyectos deportivos para las dos provincias.

Sobre el particular, el Director de Deportes y Recreación, Marco Antonio Rocca, dio a conocer las estadísticas de población según las cuales Valparaíso cuenta con 805 mil habitantes y Aconcagua con 257 mil.

De acuerdo a esta estadística poblacional, de los fondos destinados a actividades deportivas no profesionales correspondería un 81,06 a la provincia de Valparaíso y un 18,04 a la provincia de Aconcagua.

Además, se estima que este año le corresponderán al deporte, de los fondos del Casino de Invierno, 710 mil escudos, y empozados de la temporada recién pasada hay 74.500 escudos.

LAS COMPETENCIAS para juveniles tendrán especial importancia en el básquetbol santiaguino.

Revolucionaria Modificación en el Básquetbol Femenino

El Consejo de Delegados de la Asociación Santiago Femenina de Básquetbol aprobó las bases de las competencias de 1970.

Las Modificaciones más importantes fueron. Se cambió el sistema de puntos que otorga a cada división por partido ganado, dejándolo como sigue: Primer Equipo 15 puntos, Segundos equipos 10 y Juveniles 20 puntos.

La competencia se realizará en una sola rueda y habrá un torneo extra que reemplazará a la segunda rueda.

El torneo de la división juvenil será "todos contra todos" para designar al mejor equipo de Santiago y sólo se contabilizarán los puntos cuando se enfrenten equipos de una misma división en Ascenso u Honor.

Con la medida de dar el mayor puntaje a la división juvenil, esta competencia pasa a ser la "más importante de la Asociación Santiago superando en importancia al primer equipo de cada club.

Si la medida se adoptó con el fin de dar un mayor realce al trabajo con las divisiones inferiores está bien, pero no se puede dejar de desconocer la importancia de los cuadros adultos, que es donde se disputan las competencias internacionales.

El torneo de apertura se iniciará después de la primera quincena del presente mes. La fecha la entregará el directorio de Básquetbol en su próxima reunión ordinaria, el lunes 13 del presente.

Dicen en Buenos Aires:

Las Individualidades de Argentina Ganaron a Uruguay

● Una victoria que es justa, pero que no convence
● Uruguay sin Cubillas y Montero Castillo no es Uruguay

BUENOS AIRES, 9 (ANSA) — La prensa deportiva local, en sus comentarios de hoy, considera justa la victoria obtenida anoche por la Selección argentina sobre la uruguaya (dos a uno) en cancha de Boca Juniors. No obstante, el desempeño de los albicelestes no conforma plenamente a los críticos que estiman mínima la diferencia, y mucho menos conforma la presentación de los orientales, a quienes se les señala "lentitud" en sus maniobras, sobre todo. Roberto Matosas es el jugador uruguayo considerado como el de mejor desempeño, mientras que en los locales no hay una preferencia determinada.

"Apenas un triunfo merecido", titula "Crónica" su página deportiva, agregando: "velocidad e individualidades superaron a un lento uruguay". En el comentario el difundido matutino dice: "a no engañarse: Argentina ganó bien, con entera justicia, pero sin sobrarle nada. Esos tres o cuatro minutos de toque cerca de la media hora final fueron circunstanciales. Ni los "Ole" ni "Que Milonga" tienen justificación. Argentina le ganó apenas con lo justo a un Uruguay con varios suplentes. Seamos sensatos. Nadie puede imaginar una verdadera selección uruguaya sin Montero Castillo, Rocha y Cubilla. Y anoche no estuvo ninguno de los tres. Frente a ese rival debilitado, Argentina impuso nada más que la superioridad individual de algunos hombres y la velocidad de otros". El comentario concluye diciendo que "analizando fríamente, Uruguay se lleva un buen resultado". "Crónica" señala en un aparte los problemas que la velocidad de Conigliaro crearon a Brunell, así como la falta de medio campo en el equipo "celeste". Destaca a Matosas por su serenidad y trabajo inteligente de Losada dice que es hábil en el manejo, pero demasiado individual y de Zubía que es demasiado lento para la posición de delantero centro.

"La Prensa" dice también que la victoria fue justa "pero sin mayor relevancia... el vencido tiene valores muy importantes que no actuaron anoche". Señala que "Los defensores visitantes denunciaron graves fallas. Sólo Matosas reveló capacidad para un Torneo Mundial, en el Medio Campo se destacó Maneiro, y adelante sólo las corridas de Losada, inquietaron a los argentinos".

"Clarín" sólo consigna la crónica del encuentro, encabezada por un sintético comentario donde señala que Argentina logró una "muy buen victoria". Acota que el partido tuvo ritmo vibrante y agrado a la concurrencia.

Por último "La Nación" pone de relieve que lo interesante del cotejo de anoche era ver en acción a los "celestes" que dentro de dos meses estarán en México. Recuerda entonces que las ausencias de Montero Castillo, Rocha y Cubilla eximen de un comentario profundo, ya que de acuerdo con lo visto "el comentario tendrá tintes poco optimistas para sopesar las posibilidades del Team Oriental en la Copa del Mundo". Al comentarista de "La Nación" le agrado el desempeño, durante la primera etapa, del trío ofensivo uruguayo: "cuando se juntaron, trabajaron con acierto - dice - pero carecieron de respaldo, salvo las veces que Matosas se soltó dejando su plaza a Fontes, y se conectaba con sus delanteros, exhibiendo de nuevo aquella calidad que lo trajo al fútbol argentino".

Selección uruguaya 1970. Un traspié frente a Argentina, pero con una justificación: no jugaron tres hombres básicos (Montero Castillo, Rocha y Cubilla.)

El Fútbol Sureño También Necesita su Oportunidad

Las innovaciones que se han implantado en la División de Ascenso del Fútbol Profesional, como medida tendiente a abaratar los costos, acortar distancias excesivas, crear un medio futbolístico grato y de importancia local, en suma, dividirlo en zonas han sido naturalmente el fiel reflejo de la necesidad orgánica en procura de una mejor estabilidad económica de los clubes afiliados y el proporcionar mejores espectáculos.

Norte y Sur, han quedado delineados dentro de cuadros que pueden ser elásticos, es cierto pero perfectamente bien distribuidos.

Con ello han ganado los clubes, el público, jugadores y dirigentes, porque la medida fue buena pero hay que ir más allá.

Si miramos un poco más los extremos de nuestro país, más al sur de donde alcanza el límite, si traspasamos Cautín, nos encontramos con que existe una extensa zona, que alejada de todo vínculo deportivo-futbilístico profesional, constituye también una parte que no ha sido explorada quizás por que motivo pero que puede ofrecer insospechadas proyecciones.

Valdivia, Osorno y Llanquihue, con no más de trescientos... kilómetos de longitud entre capital y capital con alrededor de medio millón de habitantes, con decenas y decenas de pueblos entre ellos, también merecen cierta consideración, o bien cierta deferencia dentro del ámbito del fútbol.

Porque los chicos también crecen.

Tal vez, el haberlas mantenido en el anonimato, haya sido el factor principal de un movimiento de rebelión ante no esclarecidos hechos y sean ahora esas asociaciones las precursoras de ciarta independencia, medidas que estamos ciertos, dolidamente debieron tomar.

Puede que futbolísticamente no se haya madurado, es muy posible que no representen intereses creados, es cierto que están muy distantes de los centros, etc. Podrán arguirse mil argumentos, pero nadie podrá desmentir que esas provincias, también son parte de Chile, también forman parte de nuestras virtudes, de nuestros defectos, de nuestras alegrías y de nuestros sinsabores y también compiten y vaya con que sacrificios contra los organismos centralizados contra el frío, la lluvia, deportivamente entre ellos, en competencias regionales y nacionales. Nunca le han temido a los factores climáticos y nunca han dicho que no a ningún tipo de torneo, por más empingorotado que sea.

Por eso merecen también atención.

La medida adoptada por la Asociación Central, que se está llevando a la práctica, podría fácilmente aplicarse a estas alejadas provincias. Y así como existe una zona denominada Norte y otra Sur, bien podría esta llamarse Austral.

Ellos nada tienen que envidiar y sí mucho que ofrecer solamente es cuestión que se les den las herramientas.

Es materia de considerarlas para bien del fútbol chileno. Ya han crecido lo suficiente.

Encuentros que se disputan casi en familia. La emigración podría encontrar mejores plazas en canchas del sur.

GREGORIO PERALTA (izquierda) insiste en pelear con Urtain, pero éste no "Lo atiende".

Peralta: "Tengo Méritos Para Pelear con Urtain"

MADRID, 9 (ANSA) — El boxeador argentino Gregorio Peralta ha enviado una carta a los periódicos españoles a modo de despedida tras su breve estancia en Madrid para asistir al encuentro entre Urtain — Weiland valedero para el campeonato europeo de los pesos pesados, con la intención de retar al vencedor.

Como se recordará, el manager de Urtain repitió una y otra vez que el "Morrosko" no se enfrentaría al argentino, en especial por la diversidad de boxeo existente entre ambos.

"Lo único que deseo es que mi desafío no se interprete mal — dice Peralta — pues respeto a Urtain en toda su dimensión, seguramente como el me respetará a mí o a cualquier otro profesional. Además debo hacerlo pues sus antecedentes pugilísticos son más que significativos. A ello agreguemos que el nuevo campeón de Europa debe buscar nuevas metas y yo —actualmente ubicado en el escalafón mundial de la categoría — creo tener suficientes y bien ganados antecedentes para enfrentarlo".

Peralta agrega que su viaje "no ha sido en vano", como lo calificó el italiano Casadei, pues le ha permitido conocer la tierra de sus antepasados y a la vez ahora tiene la seguridad de volver a España, "ya sea para actuar como deportista, a visitar a mis amigos o a radicarme definitivamente".

Por otra parte, el manager del púgil argentino ha confirmado que su pupilo se enfrentará al italiano Piero del Papa, en Montevideo, el día 16 de mayo próximo. La pelea será televisada para Argentina y se ha establecido un peso máximo para el combate de 84 kilos.

Ishimatsu Susuki Próximo Rival de Ismael Laguna

PANAMA (ANSA). El Campeón Mundial de los Livianos, el panameño Ismael Laguna, defenderá por primera vez su título ante el japonés Ishimatsu Susuki, el próximo 6 de junio.

El combate se realizará en el gimnasio "Nuevo Panamá" de esta capital. En Panamá se tienen escasas referencias del púgil japonés que figura en el séptimo lugar del ranking de la Asociación Mundial de Boxeo (WBA).

Tras su compromiso frente a Susuki, Laguna enfrentará también por la corona al británico Ken Buchanan.

Perú y Salvador el 25 en Lima

LIMA (ANSA). La Federación Peruana de Fútbol confirmó que el próximo sábado 25 del presente en el Estadio Nacional de esta capital se enfrentarán las representaciones nacionales de Perú y El Salvador que se preparan para participar en el Mundial de México.

El encuentro tiene carácter de amistoso.

Perú y El Salvador habían concertado con anterioridad dos partidos que debían disputarse en Lima los días ocho y once del presente mes.

Sin embargo, debido a la crisis originada por el abandono de concentración salvadoreña de los integrantes del representativo de ese país ambos compromisos fueron cancelados.

Como se sabe, los 23 jugadores que conformaban la selección salvadoreña clasificada para intervenir en los octavos finales de la novena edición de la Copa "Jules Rimet" abandonaron la concentración en demanda de mejor asistencia económica.

Posteriormente este conflicto fue resuelto favorablemente por las autoridades deportivas del citado país centroamericano. Circunstancia que ahora permite al conjunto salvadoreño disputar un partido amistoso con su similar del Perú.

El Salvador conforma el grupo uno de los octavos de final junto a la Unión Soviética, México y Bélgica, en tanto que Perú integra el grupo cuatro con Alemania, Bulgaria y Marruecos.

Carta de Valparaíso:

No Varía el Panorama Directivo de Wanderers

● Everton le leyó la cartilla a Raúl Pino
● Parte el básquetbol porteño

VALPARAISO (Por ARMANDO JORQUERA MARQUEZ).

Y al final nada pasó. Llegó la hora de cerrar el plazo de inscripción de candidatos para postular a la mesa directiva de Wanderers y no se produjo ninguna novedad. Los postulantes fueron los mismos. Es decir, van todos los dirigentes que cumplieron su periodo a la reelección. Estos son Carlos Droppelmann, Eduardo Fernandois, Patricio García, Benito Cabezón León, Bartolomé Vaccarezza y los amaterur Otto Luhrs y Juan Guerrero. Las únicas caras nuevas son Oscar Bustos y Jorge Lafrentz. Como lo hemos informado, sólo Juan Milesi y Manuel González no cumplían sus mandatos.

No habrá, entonces, duda alguna con relación a quienes controlarán los destinos de Wanderers durante los dos próximos años. No se sabe por qué no se hicieron presentes LOS ONCE DEL PATIBULO que comanda el dirrigente en el exilio, Rafael Bereguer.

Las elecciones en Wanderers se realizarán los días 10, 11, y 12 próximos y según se comprende, tendrán un desarrollo de total normalidad porque no existe oposición.

★

Bastante optimistas regresaron de Antofagasta los integrantes de la delegación futbolística de Wanderrs, luego de cumplir la primera presentación del certamen oficial que significó un empate a uno. El plantel llegó en horas de la noche a Valparaíso. En esta oportunidad conversamos con el Kinesiólogo Hipólito Merchan, el que no dissimulaba su conformidad.

"El equipo jugó bastante bien. Es evidente que al comienzo se manifestó el nerviosimo, en los debutantes. Pero no hubo problemas. El arquero Omar Aranguiz, se pasó. También el joven zaguero Mozó. Creo que de no haber sido por la expulsión de Vicente Cantatore, hubiésemos ganado.

Wanderrs juega el domingo en La Serena.

★

La directiva de Everton envió una enérgica carta al entrenador, Raúl Pino. En la misiva no sólo le manifiestan su disconformidad por el cometido del elenco en el match con Unión Calera, sino que además, le exigen que en lo sucesivo tendrá que estar presente en las habituales reuniones de los días lunes de la comisión fútbol. Pino comúnmente permanecía en la capital después de cada encuentro y solamente regresaba los martes. Tendrá que modificar esa costumbre.

BARTOLOME VACCAREZZA postula a la reelección en la directiva wanderina

Otra de las cusas que se criticó a Pino fue el almuerzo del domingo de los jugadores. Cazuela de ave y lomo con puré. Postre y café. De acuerdo con la opinión del facultativo de Everton esta menú no favorece en nada el esfuerzo que necesita un jugador, más que nada porque en menos de cuatro horas no se alcanza a eliminar todos los elemntos de la comida.

★

Parte la actividad en Valparaíso. El día 14 del mes en curso se dará comienzo al Campeonato de Apertura para la división de Ascenso. Dos días después se iniciará el "tanteo" para los quintetos de primera división.

Es muy probalbe que el día de mayo se presente en el Fortín Prat el equipo norteamericano de básquetbol "The Chague", que se medirá con el Seleccionado de Valparaíso.

★

Otras novedades. Edelmiro Perez que el año pasado militó en Concepción, ciudad en la que cumplía sus estudios universitarios se trasladó a este puerto. Estudiará en la Universidad Católica y jugará en Unión Española. Un importante refuerzo. Osvaldo Salas, ex técnico de Universidad de Chile e Instituto, dirigirá en esta temporada a Liceo que actúa en el ascenso. Francisco "Kiko" Valenzuela que impactó con su determinación de matricularse en el Físico de la UC y que es puntal de Arabe, entrenará a New Crusaders, entidad que tiene muchas pretennsiones.

Internacional de Tenis

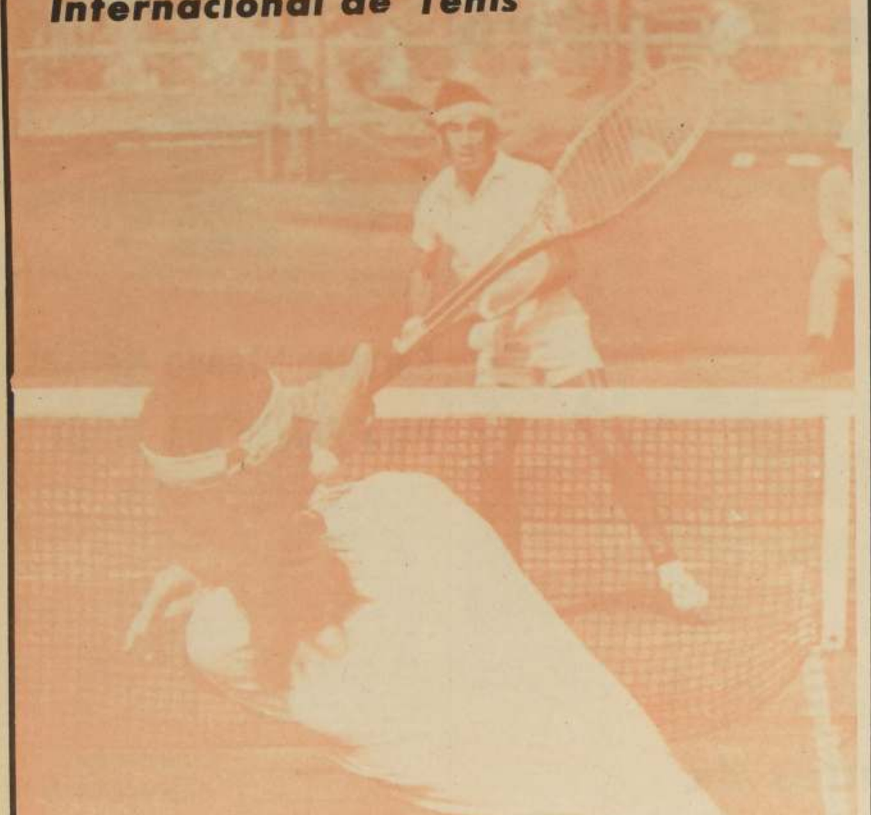

el tiempo no pasa para Lucho Ayala

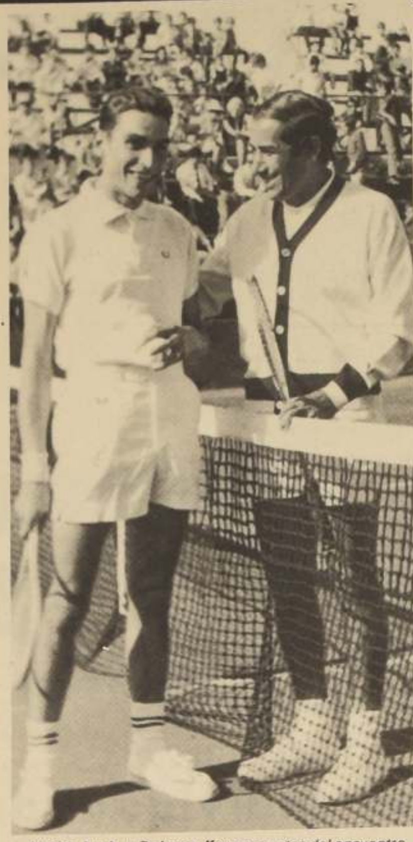

Lucho Ayala y Roberto Keymer *antes del encuentro que permitió la vuelta del astro nacional. Diez años hacía que no jugaba en canchas chilenas Lucho Ayala.*

Una lucha inesperada *ofreció Armando Cornejo a Thomas Koch en el primer set del encuentro inaugural del campeonato internacional. Luego la experiencia y mayor capacidad del brasileño se dejó sentir en el resultado.*

Después de tres años volvió a nuestras canchas para vencer a Roberto Keymer 6-0 6-1 y 6-1. En el otro encuentro el brasileño Thomas Koch derrotó a Armando Cornejo 4-6 6-1 y 6-3

Sin sorpresas se inició ayer en el court principal del Stade Francais, el Torneo Internacional Extra de Tenis.

Los encuentros de singles fueron ganados por el brasileño Thomas Koch sobre Armando Cornejo 4-6/6-1/6-1 y 6-3, y Lucho Ayala ante Roberto Keymer 6-0/ 6-1 y 6-1.

Salvo en el match preliminar protagonizado por Koch y Cornejo hubo momentos de interés, por la inicial y efectiva resistencia opuesta por el joven tenista nacional. Incluso, empleando con bastante soltura su saque, logró puntos valiosos, que en definitiva le permitieron adjudicarse el primer set 6x4. Luego, el mayor oficio del astro brasileño, que empezó a cambiar de juego e irse en los instantes precisos a la red, terminaron por aniquilar cualquier réplica del chileno. Sin embargo, gustó el espíritu de lucha de Armando Cornejo, jugador que "creció" en la disputa de varias pelotas. Igual que su calificado rival, se hizo merecedor a los aplausos del público que en cantidad cercana a las mil personas resistió la fuerte canícula.

Ya en el segundo set, Thomas Koch, que luce ahora además de su larga cabellera y cintillo una barba considerable, tomó control total del juego. Sus golpes desde la línea de fondo, siempre violentos y con mejor ubicación, se dejaron sentir, estructurando marcadores cómodos. Hubo asomo de recuperación por parte de Cornejo en el cuarto set, pero, algunas precipitaciones suyas y por supuesto mayor, aplicación del brasileño, dejó todo en su lugar.

LUCHO NO SE INMUTO

Un verdadero entrenamiento fue para Lucho Ayala su debut ante el entusiasta y nervioso Roberto Keymer. Y fue la inmensa diferencia de capacidades entre uno y otro jugador, la que en cierto modo deslució el match. Ante un oponente débil, errático, preocupado sobremanera del rival, Ayala no tuvo que exigirse. Jugó cómodo. Sin hacer mayor desgaste de su físico, puesto que el desarrollo del juego así lo indicaba.

Ayala necesitó 16 minutos para ganar el set de apertura. Sólo en los "games" tercero y cuarto debió apurar. En ambos, Keymer le exigió debiendo definirse los juegos por ventaja.

El segundo set duró 18 minutos. Lo más destacado se produjo en el primer juego. Roberto Keymer consiguió recuperarse de un puntaje de 30 a 40 minutos para ganar su servicio y de paso el "game".

Finalmente el tercer set se prolongó también a 18 minutos. En el penúltimo juego el perdedor ganó su único punto.

UNICO DOBLE

Dos encuentros de dobles estaban programados. El primero, a cargo de los binomios Ayala-Koch y Jaime Pinto - Patricio Rodríguez, no se jugó por indisposición del brasileño, postergándose para hoy en la mañana.

En el segundo doble, Jaime Fillol-Patricio Cornejo vencieron a Omar Pabst Armando Cornejo 6-1 y 6-3.

Cabellera larga, cintillo y tupida barba, nueva presentación del astro brasileño.

Luis Ayala:

"Me Preocupaba Volver a Jugar en Chile"

"ESTABA nervioso. Como hacia diez años que no jugaba en mi país, tenía la intención de hacerlo en la mejor forma. Para mi era básico ganar y sin problemas. Tenía que asegurar el partido desde el principio. No podía permitirme errores, ni mucho menos perder puntos. Me parece que lo logré en buena medida. Pero insisto, mi vuelta a los courts nacionales me tenía algo preocupado. Y esto se acrecentó cuando en forma cariñosa se me recordó y presentó por los parlantes. Ese homenaje y el aplauso del público, los sentí muy adentro".

Lucho Ayala, el hombre que paseó el nombre de nuestro país por los escenarios del mundo, siempre con éxito, no podrá olvidar tan fácilmente su reencuentro con su público.

Koch y Armando Cornejo *dieron un buen comienzo al campeonato internacional.*

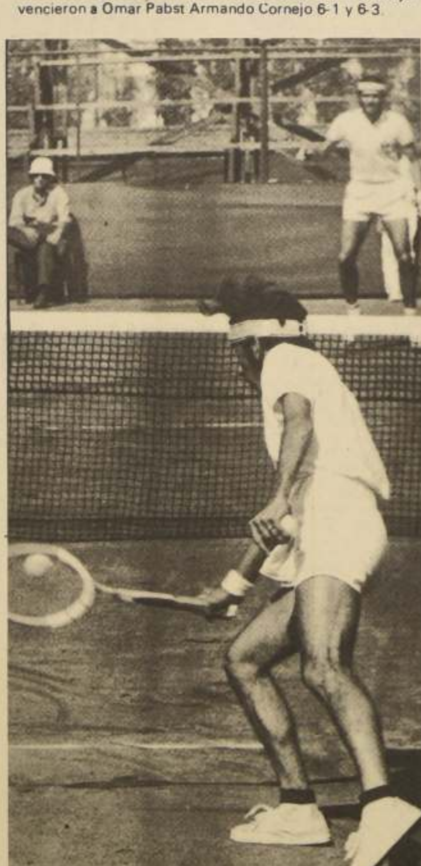

Armando Cornejo *llega a la pelota, pero su contestación golpeará la red.*

No tuvo problemas *Ayala en su debut. Golpea con comodidad una pelota alta servida por Keymer.*

Programa de hoy:

Fillol y Pinto en Match Estelar

Con dos singles prosigue hoy en Stade Francais, el Torneo Internacional de Tenis.

En el preliminar fijado para las 13 horas, Jaime Fillol jugará con Jaime Pinto, mientras que a las 15 horas lo harán Patricio Cornejo y Patricio Rodríguez.

El duelo de "Jaimes" y "Patricios" puede adquirir un colorido especial. Para Jaime Follol este match tiene el carácter de revancha puesto que viene de perder en un campeonato argentino con su homónimo Jaime Pinto.

Escala Unica Para Funcionarios Agrícolas en la Contraloría

Así lo anunció el Ministro Hugo Trivelli

"EN EL DIA de hoy (ayer) ha sido enviado a la Contraloría General de la República el Decreto con Fuerza de Ley Nº 1, que establece una Escala Unica de Remuneraciones para la Oficina de Planificación Agrícola, Corporación de la Reforma Agraria, Instituto de Desarrollo Agropecuario, Servicio Agrícola y Ganadero y Empresa de Comercio Agrícola, en conformidad a lo dispuesto en el artículo 86 de la Ley 17.272 sobre Reajustes".

El anuncio de la tramitación en Contraloría del mencionado la formuló el Ministro de Agricultura, Hugo Trivelli, en las últimas horas de la tarde de ayer.

Agregó el Secretario de Estado:

—"El establecimiento de esta Escala Unica no implica nuevas obligaciones del Presupuesto Fiscal ni tampoco lesiona problemas de beneficios para los campesinos." Informó, igualmente, que he dado instrucciones a los Servicios dependientes para que, a la brevedad posible, confeccionen y propongan sus proyectos de decretos de plantas correspondientes, observándose en ellos las normas que he impartido para que se ajusten a las disposiciones del decreto con fuerza de ley antes mencionado y a los principios de justicia y equidad que siempre han caracterizado nuestra gestión", terminó diciendo:

—"Los servicios de mi dependencia están funcionando normalmente. En consecuencia no existe justificación alguna para que ciertos funcionarios persistan en su actitud de huelga".

Huelga Se "Desinfla"

Como un globo que está perdiendo aire se desinfla la huelga de los trabajadores del agro, que ahora se ha convertido en un movimiento [...] político.

El Ministro de Agricultura, Hugo Trivelli, denunció [...] situación en una [...] dictada recientemente [...] dijo que tanto la Derecha [...] la extrema izquierda [...] aprovechando de esta [...] Los primeros para [...] marcha de la Reforma [...] que tan duramente [...] y los izquierdistas [...] de arrebatar al Gobierno [...] bandera de las grandes [...] maciones al país.

La Dirección de Operaciones del INDAP señaló ayer [...] cincuenta por ciento de [...] trabajadores de ese [...] ha vuelto a sus [...] repudiando así la derivación [...] tica que se ha querido dar [...] movimiento, que en sus [...] zos tenía un carácter [...] gremial.

Dijo el informe que en [...] cias sólo cuatro oficinas [...] quince que mantiene INDAP [...] guen en huelga. Se han [...] do en forma total al [...] funcionarios de las [...] de O'Higgins, Colchagua, [...] có, Talca, Valdivia y [...] espera que mañana lo [...] resto del personal que [...] tiene en huelga.

La información agrega [...] "el Gobierno no tiene [...] te ninguna gestión [...] conflicto de los funcionarios [...] instituciones de su [...] cia, ya que con la firma del [...] 1, que fija la planta [...] sector agrario, ha concluido [...] etapa de conversaciones [...] deliberaciones, y el Ministro [...] ratificado el rechazo de [...] quier tipo de mediación.

Buscan Solución a Conflicto del Personal de Bibliotecas

EN UNA FORMULA de solución al conflicto planteado por los personales de la Dirección General de Bibliotecas, Archivos y Museos, insistió el Ministro de Educación Máximo Pacheco.

En nota enviada a la directiva de la Asociación, da respuesta a la carta que ésta le remitiera a principios del mes en curso, señalándoles que "el Gobierno está plenamente consciente de la importante función que Uds. desempeñan y de la modestia de sus rentas en relación con dicha función".

Agrega que el Ejecutivo "ha decidido no restructurar por ahora, la Planta del Personal de ningún Servicio Público. No obstante, lo cual, si el futuro Gobierno modifica esta determinación, les asegura (por mi intermedio) que la Planta de ningún otro servicio Público será reestructurada por la Ley antes que la de Bibliotecas, Archivos y Museos".

Como solución transitoria [...] Gobierno, por mediación [...] Ministro, les ofrece a los [...] cionarios de estos servicios [...] pago de horas extraordinarias [...] por un monto de Eº 100.000 [...] mensuales, en conformidad [...] un reglamento que redactará [...] señor Director General [...] Bibliotecas, tomando en [...] deración la naturaleza [...] del trabajo que estos funcionarios [...] rios realizan y el hecho [...] los servicios dependientes [...] Dirección tienen [...] especiales los días [...] festivs y domingos.

Sobre este ofrecimiento [...] fue rechazado por la Asociación [...] de Funcionarios, insiste el Ministro [...] tro, señalando que un [...] examen de lo expuesto [...] apreciar el deseo del Gobierno [...] de que, una vez que pueda [...] se con la legislación [...] podrán concretarse [...] ciones económicas más [...] rables al personal.

En plena Alameda:

Espectacular Baleo Entre Contrabandistas

Un espectacular baleo se produjo en horas de la tarde de [...] plena Alameda Bernardo O'Higgins, a raíz de lo cual dos [...] resultaron lesionadas de mediana gravedad.

De acuerdo a la versión entregada por la policía, a las 14.30 [...] ayer, un obrero identificado como **Fernando Matta**, llegó [...] domicilio de **Luis Rivas**, ubicado en un callejón situado a la [...] 3501 de la Alameda, con objeto de buscar un paquete con [...] Sin embargo, no contó con la reacción de Rivas, quien al ver [...] compañero contestó a balazos, uno de cuyos proyectiles impactó [...] en una pierna.

El herido se trasladó por sus propios medios hasta la Posta [...] Asistencia Pública, donde junto con recibir las primeras atenciones [...] al carabinero de guardia en ese centro asistencial [...] Inmediatamente, un grupo de policías de la 11ª comisaría acudió [...] el lugar con el objeto de detener al agresor, pero Rivas [...] atrincherado en su domicilio y volvió a disparar, esta vez [...] policías. Por espacio de varios minutos el sector se vio [...] intercambio de balas. Ante la imposibilidad de sacar al sujeto [...] escondite, carabineros optó por pedir ayuda a funcionarios de la [...] Homicidios, quienes se agregaron a la ofensiva.

Al percatarse que su situación se volvía grave, Luis Rivas [...] provocarse algunas heridas con un cuchillo en diversas partes [...] para evitar ser detenido. Sin embargo, el agresor fue trasladado [...] 11ª comisaría donde permanecerá hasta pasar esta tarde a [...] los Tribunales, acusado de intento de homicidio y agresión a [...] pública.

Extraoficialmente se dijo que tanto Fernando Matta como [...] formaban parte de una banda de contrabandistas, ambos [...] Asesoría Técnica de Investigaciones. Tal como habían quedado [...] anteriormente, en la tarde de ayer Matta llegó hasta el domicilio [...] cómplice para pedir su parte de mercadería perteneciente a [...] contrabando, pero este trató de disuadir a balazos a su [...] sociedad había terminado.

Diplomas Para Primeros Egresados del Sistema Nacional de Aprendizaje

Al Mediodía de hoy, en una ceremonia especial, recibirán [...] diplomas de graduación los primeros egresados del Sistema [...] nal de Aprendizaje creado por el Instituto de Capacitación [...] nal- INACAP- para incorporar al conocimiento técnico a los [...] que desertan antes de terminar sus estudios básicos.

La ceremonia tendrá lugar en la sede central del [...] Bravo de Saravia 2980, y ella contará con la asistencia del [...] del Trabajo, Eduardo León, de representantes del Ministerio [...] Educación, de empresas, sindicatos y de los ejecutivos [...] instructores y alumnos de INACAP.

El Sistema Nacional Aprendizaje se puso en práctica [...] boración de los Ministerios de Educación y Trabajo. De un [...] trescientos aprendices que se capacitan en los diversos [...] Instituto, hoy reciben sus diplomas los primeros dieciséis [...] completaron los tres años de estudio y práctica industrial [...] considerados trabajadores calificados.

Santiago, Viernes 10 de Abril de 1970

LA NACION

EL DIARIO DE LOS DEPORTISTAS

SUPLEMENTO HIPICO

Y se Hizo Justicia

Un distanciamiento con "historia"

En una crónica anterior, los jueces de peso del Hipódromo Chile se refirieron al distanciamiento, por falta de peso, como a una de las cosas más molestas que es necesario aplicar, ya que resulta injusto ver a un caballo ganando una carrera en la pista para perderla en secretaría.

Y efectivamente, es así. Afortunadamente, el suceso es poco frecuente y en los hipódromos de la capital no se registra un distanciamiento a ganador, desde hace por lo menos unos quince años.

Pero ese distanciamiento, tiene una historia. Fué un distanciamiento de justicia, o mejor dicho, que hizo justicia a otro similar ocurrido un año antes.

La historia empieza un día de Invierno, en el Club Hípico de Santiago. Corrían la primera carrera y el top weight le correspondía al caballo Syfe. Este ejemplar había obtenido discretas figuraciones en el Hipódromo Chile y por primera vez llegaba a la pista de pasto.

Su propietario era un hípico de "sangre" y entre sus secretos anhelos, se contaba el de ver ganar a su pupilo con un dividendo reconfortante.

Vino la largada. Desde el primer instante, estuvo Florero a la vanguardia. Eran 1.000 metros. El puntero venía fácil a la delantera. Era el favorito de la competencia y parecía que no tendría rivales.

Repentinamente, se vio avanzar a Syfe por el lado exterior. Su chaquetilla, roja y negra, era una centella corriendo casi pegado a las palizadas exteriores, y faltando cincuenta metros, postergó a Florero al segundo lugar para llevarse la carrera.

Vino el regreso al pesaje y una larga espera comenzó a impacientar a los apostadores, especialmente a quienes tenían boletos de Syfe que habían abonado 23.80 por unidad de diez, veintitrés veces lo apostado.

La espera se hizo más larga y repentinamente los parlantes anunciaron el distanciamiento al último lugar del caballo Syfe, por haber llegado con quinientos gramos de menos al pesaje.

La segunda parte de la historia ocurre un año más tarde. El mismo propietario de Syfe corría una potranca, perdedora aún, en una condicional del Hipódromo Chile.

Era la época en que las carreras se efectuaban en la mañana y fuimos muchos los que madrugamos, algunos estimulados por el propio dueño de la potranca, que se llamaba Mozuela, que tenía mucha fe en el triunfo.

Vino la largada. Diversos animales se alternaron en la punta y Mozuela, una vez definidas las acciones, se situó segunda tras Milonguita que actuaba en punta.

No había mucha diferencia entre las dos primeras, pero al entrar a tierra derecha, Milonguita fué largada y puso dos, tres y cuatro cuerpos sobre su perseguidora que trató infructuosamente de darle alcance. La meta llegó con el triunfo de Milonguita y el segundo lugar de Mozuela.

Pero ocurrió algo curioso. En los tramos finales todos los asistentes vieron saltar algo de la silla de la ganadora. Los más sabios se apresuraron a buscar boletos de Mozuela, porque lo que había caído, eran mandíles de peso.

Efectivamente, a los pocos instantes, muy

Pasa a la pág. 17

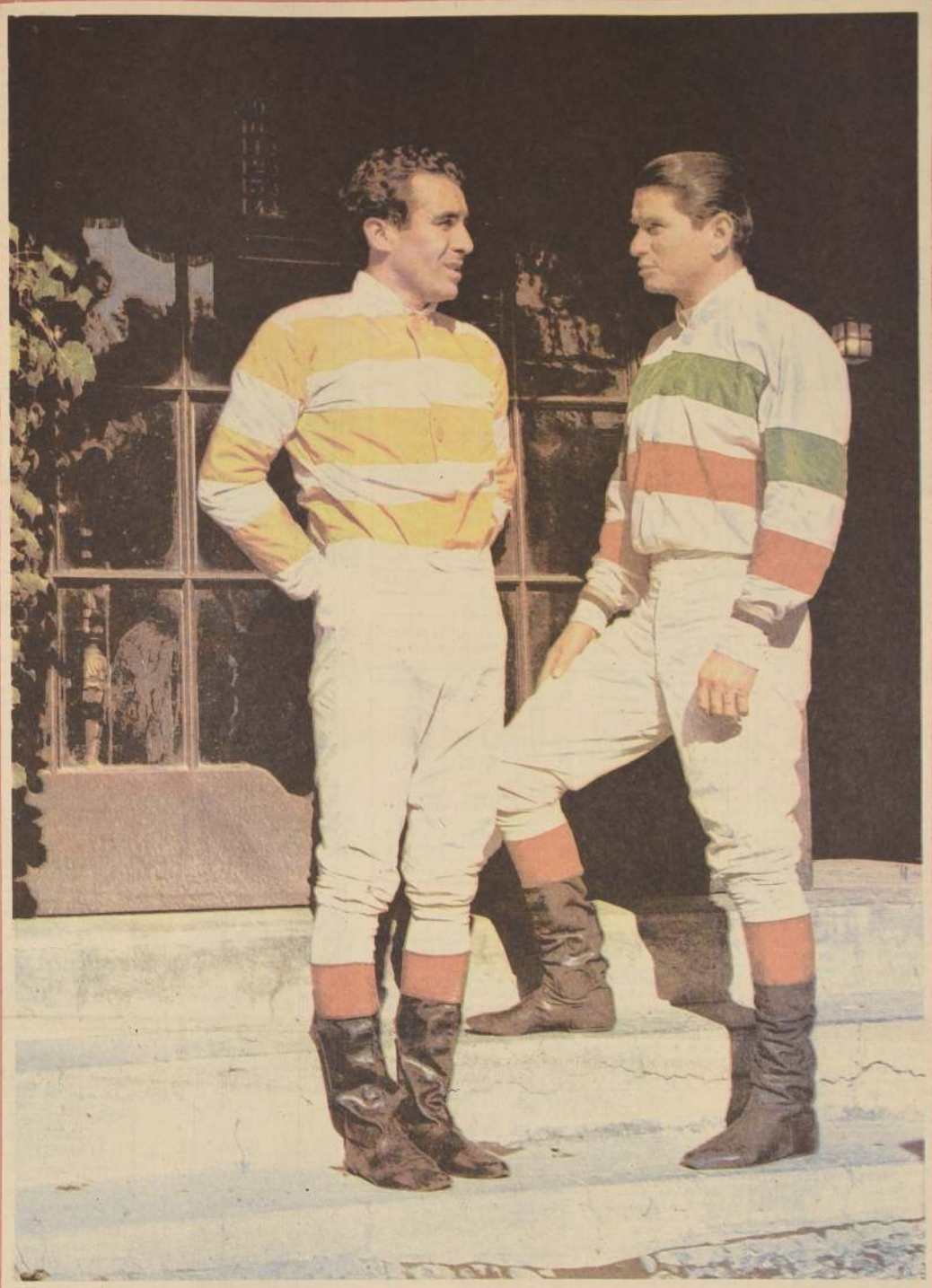

JOSE ESCOBAR y PEDRO ULLOA, dos experimentados jinetes que siempre han estado en un primer plano de nuestra hípica.

JUAN TORO se lució con Hennessy y piensa seguir la serie

Naspur, el de mejores títulos en el "Cotejo"

De los trece rivales del Cotejo de Potrillos (1.100 metros) once vienen de ganar. Se comprenderá, entonces, que el interés de esta competencia se acrecienta por este hecho. De los dos restantes, uno fue segundo de Naspur en el clásico El Estreno y el otro fue 10.° de Pihuelo. En realidad la anotación de Uroz es otro disparate, de los muchos que se ven a diario en nuestra hípica.

De los once ganadores destacan nítidamente el invicto NASPUR, ganador de El Estreno y con excelentes cotejos en la arena del Club Hípico. También sobresale la pareja de Oscar Silva formada por MANDAMAS y TILOMONTE Uno se ha revelado tan bueno como el otro y el dilema se le ha presentado al buen trainer desde que debutaron. Uno, lógicamente, tiene que llegar antes que el otro pero...

De los otros, Atentado y Fuego de Oro llegarán con excelentes cotejos y Tres Arroyos con el mejor trabajo de cuantos se hicieron el lunes.

Como se ve, el panorama es bastante complejo. Si bien Naspur, Mandamas y Tilomonte acaparan la atención de todos, hay esperanzas también entre los otros. Hay victorias. Hay méritos. Se han inscrito, con una excepción que es Uroz, porque han querido aprovechar la oportunidad. Y nadie podrá decir que un ganador del Cotejo de Potrillos haya sido, alguna vez, un ejemplar inútil.

Es cuestión de ver la lista de ganadores.

OSCAR SILVA: su pareja es cosa seria en el cotejo.

sabe lo que hace

● Carlos Tapia, un preparador que se ha empinado al nivel de los grandes.

Carlos Tapia entre los primeros de la estadística.

La noticia no es una sorpresa. Ni mucho menos. Todos conocemos al preparador, su eficiencia, sus largos años en la hípica. Lo vimos como cuidador donde Miguel Barrera, lo seguimos y luego en 1959 se transformó en trainer.

Lo que sí impresiona es que Tapia esté metido allí entre los primeros, entre quienes siempre tienen más de cuarenta caballos. O cincuenta. O sesenta y hasta pochenta (¡).

Que se haya empinado tan arriba. Nos encontramos en plena faena, luego que había controlado a su potrillo Atentado.

—Buen año, Carlos.

—Excelente. No me puedo quejar. Todo ha andado bien. Y a veces, Ud. sabe, aquí no se dan las papas.

—En todas las actividades es igual. Rachas.

—Yo diría que las rachas son generalmente cortas, pero esta ha durado bastante. Prácticamente los tres primeros meses. Sucede que he tenido a un elemento de positivas condiciones como Husillo y algunos elementos nuevos que me han dado satisfacciones.

—¿Cómo Atentado, por ejemplo?

—Efectivamente. Creo que este potrillo hará una gran carrera en el Cotejo. Es bueno.

—¿Y Husillo?

—Creo que es el mejor valor que he tenido. Un animal de grandes condiciones. La última vez, es decir, el sábado corrió muy estirado y no creo que con acierto.

—¿La mejor figuración?

—Fue con Colosal en El Ensayo. Llegó segundo, pero me lo distanciaron al tercer puesto. Esa actuación me permitió darme cuenta que pegarle la mascada a ese queso tan grande no es tan difícil como se piensa.

—¿Cómo juzga la hípica?

—Bueno. Hay que tener harta resistencia en este momento. Felizmente tengo buenos patrones, gente que me ayuda y me tiene confianza. De otra manera casi sería imposible subsistir. Con el kilo de avena a un escudo, figúrese. Los caballos no pueden vivir de las explicaciones o de los documentos a fecha. HAY que darles de comer. Lo demás, no corre.

—¿Los premios?

—Son bajos en el Club Hípico. Si quieren buenos programas tendrían que aumentarlos.

—¿A qué atribuye su buen año?

—A que tengo elementos para trabajar. Años atrás mi corral parecía un hospital. Husillo y Atentado son cosa seria y me han permitido lucirme. Eso es todo.

Carlos Tapia lo dice así, con humildad. Sin embargo, nadie podrá negar que es un hombre de oficio, un preparador que sabe.

EDUARDO SOTO

"Unos dos meses más...

Encontramos a Eduardo Soto en las carreras. El jinete viene saliendo de una recuperación muy larga.

—¿Cuando vuelve,Sotito?

—Dentro de unos dos meses. Me he dado todo el tiempo necesario para quedar bien. . .

—¿Está haciendo gimnasia?

—Voy a empezar. . . Ya ven que he quedado bastante bien. Fue un accidente muy serio (se ríe. . .)

—Por lo menos, no ha perdido su buen humor. . .

—Eso sí que no. . . Hay que reir hasta que uno se muera. Quisiera agradecerle la gentileza de "LA NACION" por su preocupación permanente hacia mí. También a todos los amigos y a las autoridades.

Eduardo Soto cree que será el mismo de antes. Y no lo dudamos. Respira optimismo.

GUSTOS Y DATOS

por JOHN TIMBA

Un programa de trece carreras confeccionó el Hipódromo Chile para su reunión de mañana. Se desarrollará entre 15,30 y las 21,45 horas.

Estas son, a nuestro juicio, las opciones de más valor.

1a. CARRERA. En la serie más modesta no gusta ARCA. Ya mostró mejoría. Sus rivales más serios los vemos en PALOMAR y ROBESPIERRE.

2a. CARRERA. HELLO LIDDY, en su debut se encontró ante la "roca" de Papaya. Corriendo mucho en tramos finales terminó segunda de esta. Más conocedora de la pista, creemos que no pierde. En los otros placées dejamos a HAJIRI y VILLA HERMOSA.

3a. CARRERA. FRANQUITO, cuenta con dos terceros lugares seguidos. En su anterior presentación lo dirigieron muy precipitadamente. Debe dar amplio desquite. Rivales de cuidado serán ARTURO R. y ARMENGOL.

4a. CARRERA. PLATERO, su segundo en una competencia sobre la misma distancia lo señalan como el de más posibilidades del lote. ESCOLLERA que corre bien la distancia; y NORTE GRANDE, ganador en este tiro, completarán el marcador.

5a. CARRERA. MALINA, excelente estado de entrenamiento mostró en su última presentación. Con un poco de fortuna puede ser la ganadora. BAMBU y ALMA MIA,nos resultan sus enemigos más peligrosos.

6a. CARRERA. ARTISTA, por la forma en que ganó su anterior compromiso, creemos que repite. DANZANTE, que es tenido por bueno entre sus allegados, y DEMOSTENES, con varias figuraciones, tratarán de arrebatar el premio a nuestro recomendado.

7a. CARRERA. ARCOBALENO, a escasos 47 kilos, no vemos quien sea capaz de superarlo. NEURON, con regulares actuaciones en Viña del Mar, y PROVIDENTE, que viene de rematar cuarto, completarán nuestra fórmula.

8a. CARRERA. VISPERA, ahora salió sin contratiempos y sucumbió estrechamente. Con un lugar de salida muy cerca de los palos puede hacer el recorrido de punta a punta. Sus adversarios más temibles serán MARY QUANT y HORS BORD.

9a. CARRERA. SATURNINA, tiene sobrados méritos para adjudicarse el premio. En AGUILEÑO y DESCONTENTA, vemos a sus más peligrosos enemigos.

10a. CARRERA. ANAMARU, con mucha facilidad se impuso en su último desempeño. Mantiene sobresaliente estado de preparación. Debe anotarse una segunda victoria. En los lugares secundarios designamos a RAFUCHO y PORTO VIEJO.

11a. CARRERA. BEN SAUDI, en impresionante y segura carga final obtuvo un merecido triunfo. Repetirá en su conducción Patricio Herrera. Vuelve a ser peligroso. RAREZA, con buena campaña en el Club Hípico, y LA CALLAS, de la que tenemos muy buenos informes, deben dár dura lucha a nuestro favorito.

12a. CARRERA. MONTELISA, ahora sorteó una partida que la favorecerá enormemente. La cosa es jugar y cobrar. En los otros sitios quedan: CACHIPORRA y COIGUE.

13a. CARRERA. OSO BLANCO, viene de Viña del Mar precedido de una notable campaña. Debe darse la cábala del último de la última. TUPAC AMARU, cuya única contra será su conductor; y TABAL, que reaparece bien limado, nos parecen sus más temibles adversarios.

PRONOSTICOS

1ª	Arca Palomar Robespierre	4ª	Platero Escollera Norte Grande	7ª	Arcobaleno Neurón Providente	10ª	Anamarú Rafucho Porto Viejo
2ª	Hello Liddy Hajiri V. Hermosa	5ª	Malina Bambú Alma Mia	8ª	Vispera Mary Quant Hors Bord	11ª	Ben Saudi Rareza La Callas
3ª	Franquito Arturo R. Armengol	6ª	Artista Danzante Demóstenes	9ª	Saturnina Aguileño Descontenta	12ª	Montelisa Cachiporra Coigüe
						13ª	Oso Blanco Tupac Amaru Tabal.

CARLOS ASTORGA: el jinete que busca en Estados Unidos la culminación de su carrera.

Hipódromo Chile

Sábado 11 de Abril

PRIMERA CARRERA. 1.200 Mts. 10a. serie. "B" a las 15.30 Hrs.
(0 al 4) Primera Válida para la Triple N° 1

Reaparece	1	La Viola	54	9	E. Naranjo	R. Parra
Reaparece	2	L. Aliento	54	4	L. Yáñez	E. Rodríguez J
Reaparece	3	Muy Buena	53	7	E. Gonzalez	D. Torres
14c	4	Tirate	53	12	R. Castro	J. Nicoli
8-10-3	5	Arca	52	3	P. Herrera	S. Miceli
2-7	6	Flirteada	52	1	R. Claveria	L. Rodriguez
8-6	7	Palomar	52	8	J. Castillo	E. Becar
Reaparece	8	Cuarta Dimensión	51	14	C. González	E. Becar
6-11-5	9	Robespierre	52	16	S. Pradenas	G. Avila
6-14	10	Currucana	51	11	S. Alcaide	N. Peralta
Reaparece	11	Silly Milly	51	6	D. Muñoz	P. Molina I.
Reaparece	12	Enriquito	50	10	L. Caroca	H. Parra
5-6	13	Kineria	50	13	H. Pilar	L. Rojas
9-11	14	Le Pavois	50	15	A. Farías	R. Villa
Reaparece	15	Numérica	50	5	L. Rivera	H. González
11-8	16	Xipilly	50	2	H. Olguín	M. Martínez

Corral: 7 con 8

Daniel Torres

EL INDICADO : ARCA
EL DATO : PALOMAR
GOLPE : MUY BUENA

(1) 15° de N. Quant en 1.200 m. con 52 k. en 1.13.4/5 10a.s.
(2) 7° de Rostro Palido en 1.200 m. con 54 K. en 1.15 10a.
(3) 8ª de Artera en 1.000 m. 50 k. en 1.000 Club Hípico
(4) 14° de Reserpina en 1.00 m. con 49 k. en 1.1/5 Viña
(5) 3a. de Puyumen e 1.20 m. con 51 k. en 1.14.1/5 10a.s.
(6) 7° de B. Latino en 1.200 m. con 52 k. en 1.13.3/5 10a.s.
(7) 6° de B. Latino en 1.200 m. con 52 k. en 1.13.3/5 10a.s.
(8) 8a. de Tiempo en 1.200 m. con 52 k. en 1.13.3/5 10a.s.
(9) 5° de Puyumen en 1.200 m. con 53 k. en 1.13.2/5 10a.s.
(10) 14a. de Puyumen en 1.200 m. con 52 k. en 1.14.1/5 10a.s.
(11) 16a. de Ketty en e.1.200m. con 52 k. en 1.14.1/5 10a.s.
(12) 15° de Ketty en 1.200 m. con 49 k. en 1.13.1/5 10a.s.
(13) 6a. de Apia en 1.400 m. con 50 k. en 1.26. 4/5 10a.s.
(14) 11° de Puyumen en 1.200 m. con 50 k. en 1.14.1/5 10a.s.
(15) 12a. de Bambú en 1.200 m. con 50 k. en 1.14.1/5 10a.s.
(16) 8a. de Vispera en 1.200 m. con 48 k. en 1.13 10a. serie

SEGUNDA CARRERA. 1.200 Mts. CONDICIONAL a las 16 Hrs.
Potrancas. Segunda Válida para la Triple N° 1

Debuta	1	Alitalia	53	9	V. Bravo	J. Vial
Debuta	2	Andrea	53	4	S. Pradenas	J. Bta. Castro
10	3	Brasilera	53	7	E. González	D. Torres
9-5	4	Remoción	53	12	R. Castro	D. Torres
6-5	5	Casbah	53	3	J. Marín	H. Cisternas
Reaparece	6	Eloisa V.	53	1	C. González	G. Pérez
6	7	Futilidad	53	8	L. Camus	H. González
3	8	Hajiri	53	14	R. González	H. Galaz
2	9	Hello Liddy	53	16	D. Muñoz	H. Miranda
Debuta	10	Mascarilla	53	11	L. Rivera	V. Contreas
4-9-7c-4c	11	Mesata	53	6	G. Saavedra	R. López
Debuta	12	Mexicali	53	10	S. Azócar	A. Breque E.
8	13	Plaza Roja	53	13	D. Basoalto	A. López
12-13c-8	14	Themis	53	15	H. Pilar	L. Rojas
7	15	Uña Larga	53	5	P. Herrera	M. Muscat
2c-4c-4c	16	Villa Hermosa	53	2	L. Yáñez	A. Vedanovic

Corral: 3 con 4

Heriberto Galaz

EL INDICADO : HELLO LIDDY
EL DATO : HAJIRI
GOLPE : THEMIS

(1) Debuta, hija de Jalón y Brioche por Atophan
(2) Debuta, hija de Seno y Quisquilla por Quelos
(3) 10a. de Musardise en 1.200m. con 53.1.13.3/5 Cond.
(4) 4a. de Papaya en 1.200 m. con 53 en 1.12.2/5 Cond.
(5) 5a. de Papaya en 1.200 con 52 k. en 1.12.2/5 Cond.
(6) 8a. de Ali Aren en 950 m. con 51 k. en 59 Condicional
(7) 6a. de Papaya en 1.200 m. con 53 en 1.12.2/5 Cond.
(8) 3a. de Papaya en 1.200 con 53 k. en 1.12.2/5 Cond.
(9) 2a. de Papaya en 1.200 m. con 53 en 1.12.2/5 Cond.
(10) Debuta, hija de Espagan y Mastery por Blue Fox 11
(11) 4a de Golden Ray en 1.000 m. con 51 51 k. en 59.4/5 Cl.
(12) Debuta, hija de Monterey y Conspiradora por Souez
(13) 8a. de R. Mireya en 1.200 m. con 53 k. en 1.13.1/5 Cond
(14) 8a. de Papaya en 1.200 m. con
(15) 7a. de Musardice en 1.200 m. con 51 en 1.13.3/5 Cond.
(16) 4a. de Exteavagancia en 1.000 con 53 k. en 1.1/5 Club

TERCERA CARRERA. 1.200 Mts. 10a. serie "A" a las 16,30 Hrs.
(4 al 6) Tercera Válida para la Triple N° 1 y Primera Válida Triple N° 2

7-4	1	Arturo H.	54	9	N. N.	L. Rodriguez F.
Reaparece	2	Babirusa	54	4	N. N.	R. Parra
17c-12c	3	Curipeumo	54	7	M. Ruiz	E. Pinochet
4-12	4	Donde Va	54	12	C. Pezoa	G. Melej
13	5	Mailén	54	3	J. Eguren	D. Miranda
10-11c	6	Matorral	54	1	V. Bravo	O. Jara R.
Reaparece	7	Psicólogo	54	8	B. Campos	H. Yáñez
5	8	Armengol	53	14	L. Rivera	Fdo. Gazmuri
13	9	Manager	53	16	Fdo. Venegas	J. Melero
Reaparece	10	Mariem	53	11	D. Muñoz	O. Silva
Reaparece	11	Stamaua	53	6	J. Castillo	E. Bécar
Reaparece	12	Suipacha	53	10	P. Herrera	O. Orellana
2-4-8	13	Yauca	53	13	C. González	E. Barticevic
3-3	14	Franquito	52	15	J. Pacheco	M. Muscat
14	15	Huisala	52	5	C. Díaz	A. Muñoz
9v-15v	16	Jacinta	52	2	H. Olguín	V. Contreras

Víctor Bravo

EL INDICADO : FRANQUITO
EL DATO : ARTURO R
GOLPE : STAMAUA

(1) 4° de M. Espoir en 1.200 m. con 51 k. en 1.12.3/5 10a.s.
(2) 3a. de A. Lee en 1.200 m. con 52 k. en 1.13.3/5 9a. serie
(3) 12° de Aplinario en 1.000 m. con 56 k. en 1.3/5 Club
(4) 12° de M. Espoir en 1.200 o. con 52 k. en 1.12.3/5 10a.s.
(5) 13° de Violet Tip en 1.200 m. con 53 k. en 1.13 10a.s.
(6) 11° de Miss Taylor en 1.000 m. con 55 k. en 59.2/5 Club
(7) 14° de Eufórico en 1.400 m. con 54 k. en 1.25.2/5 9a.s.
(8) 5° de M. Espoir en 1.200 m. con 51 k. en 1.12.3/5 10a.s.
(9) 13° de Ponciano en 1.500 m. con 52 k. en 1.33 9a.serie
(10) 15a. de Terceto en 1.200 m. con 52 k. en 1.13 8a. serie
(11) 13a. de Descontenta en 1.200 con 53 k. en 1.13.1/5 8a.s.
(12) 14a. de Zaca en 1.000 m. con 54 k. en 1.00 Cond. Viña
(13) 8a. de M. Espoir en 1.200 m. con 51 k. en 1.12.3/5 10a.s.
(14) 3° de B. Latino en 1.200 m. con 52 k. en 1.13.3/5 10a.s.
(15) 14° de B. Latino en 1.200 m. con 54 k. en 1.13.3/5 10a.s.
(16) 15a. de Marisole en 1.300 m. con 51 en 1.20.2/5 Cond. Viña

Cuarta Carrera a las 17. Hrs. 2.000. Mts. Indioc 20 al 32
SEGUNDA VÁLIDA PARA LA TRIple N° 2

1-3	1	Escollera	57	4	S. Azocar	A. Breque E
Reap.	2	Seigncur	57	7	J. Pacheco	J. Castro R
6c-5o-	3	La Avispa	55	3	C. Pezoa	A. Abarca
2-	4	Platero	50	1	H. Olguin	A. Lopez
1o-4o-5o	5	Zutano	50	8	J. Castillo	V. Escobillana
7-1-	6	Norte Grande	49	6	R. Claveria	P. Medina
6-	7	Bayanera	48	5	A. Parra	P. Molina I.
3-2-	8	Pullami	47	2	Edo. Suarez	G. Avila

Jorge Pacheco

EL INDICADO : PLATERO
EL DATO : PULLAMI
GOLPE : LA AVISPA

(1) 3a. de Acida en 2.000 m. con 57 k. en 2.5.2/5 Hand.
(2) 4° de El Sokol en 2.000 m. con 49 k. en 2.4.3/5 Hand.
(3) 5° de Albamonte en 1.700 m. con 56 k. en 1.42.2/5 Club
(4) 2° de Acida en 2.000 m. con 49 k. en 2.5.2/5 Hand.
(5) 5° de Florista en 2.400 m. con 50 k. en 2.29.4/5 Club
(6) Ganó a Bridgestone en 2.000 m. con 54 k. en 2.7.3/5
(7) 6a. de Equino en 1.400 m. con 54 k. en 1.23.3/5 s.s.
(8) 2° de Breslaro en 2.000 m. con 56 k. en 2.7 Hand.

Quinta Carrera a las 17,30 Hrs. 1.200 Mts 9ª Serie B Ind. 0-7
TERCERA VALIDA PARA LA TRIPLE N° 2 PRIMERA VALIDA PARA LA TRIple N 3

3-	1	Malina	54	9	L. Murillo	D. Lopez
6-6-4-	2	Tallero	54	4	U. Gaete	R. Villa
4-1-3-	3	Banbú	53	7	L. Albornoz	M. Rodriguez
5-7-c-	4	Chacayal	53	12	H. Olguin	Fdo. Castro
10-9-	5	Pitigrilli	53	3	R. Castro	C. Valenzuela
4-7-	6	Alma Mia	52	1	L. Gutierrez	V. Polanco
12c-6	7	Balita	52	8	O. Osorio	P. Fuentes
10-6-	8	Esrica	52	14	D. Cerda	D. Torres
Reap.	9	Uruguay	52	16	L. Hevia	A. Amaro
Reap.	10	Baropa	51	11	J. Marin	H. Yañez
Reap.	11	Britagua	51	6	D. Sagardia	A. Gutierrez
6-8-	12	Moulin Rouge	49	10	A. Salas	L. Contreras
5-9-10c-	13	Rockete	49	13	S. Azocar	L. Toledo
Reap.	14	Verina	49	15	J. Castillo	J. Posadas
7-4-10-	15	Amaspi	48	5	L. Rivera	R. Quiroz F.
6-	16	Mallory	47	2	A. Farias	M. Murillo

Delfín López

EL INDICADO : MALINA
EL DATO : ALMA MIA
GOLPE : PITIGRILLI

(1) 3a. de M. Espoir en 1.200 m. con 51 k. en 1.12.3/5 10a.s.
(2) 4° de H. Bord en 1.200 m. con 53 k. en 1.13.1/5 9a.serie
(3) 8° de V. de Oro en 1.200 m. con 50 k. en 1.13.1/5 9a.s.
(4) 7° de Miss Taylor en 1.000 m. con 51 k. en 59.2/5 Club
(5) 9° de V. de Oro en 1.200 m. con 50 k. en 1.13.1/5 9a.s.
(6) 7a. de Rosa Patricia en 1.200 m. con 52 k. en 1.13 9a.s.
(7) 6a. de Controversia en 1.100 m. con 49 k. en 1.7 Club
(8) 6a. de V. de Oro en 1.200 m. con 49 k. en 1.13.1/5 9a.s.
(9) 9° de Vendimiador en 1.200 m. con 54 k. en 1.13.1/5 9a.s.
(10) 11a. de Virtuosa en 1.200 m. con 52 k. en 1.13.2/5 9a.s.
(11) 9a. de Balita en 1.200 m. con 54 k. en 1.13.3/5 9a.s.serie
(12) 8° de Hors Bord en 1.200 m. con 49 k. en 1.13. 1/5 9a.s.
(13) 10a. de El Morabito en 1.200 m. con 47 k. en 1.13.7 ar.
(14) 14a. de Lucianella en 1.200 m. con 50 k. en 1.12.3/5 9a.s.
(15) 10° de Hors Bord en 1.200 m. coon 48 en 1.13. 1/5 9a.s.
(16) 6° de Aguileño en 1.200 m. con 48 en 1.13.2/5 9a.s.

SESTA CARRERA a las 18.Hrs. 1.20 Mts. 3ª Serie Ind. 32 -44
SEGUNDA VALIDA PARA LA TRIPLE N° 3

2v-5v-	1	Danzante	60	9	Eto Guajardo	E. Bravo
2v-2v-6v-1v	2	Artista	57	4	C. Pezoa	O. Gonzalez
4c-1c-	3	Viaraza	56	7	S. Vásquez	Jn. Melero
8-9-	4	Gadi	55	3	J. Pacheco	J. CastroR
11-	5	Kepler	55	1	G. Saavedra	E. Caceres
2-4-8-2-	6	Demostenes	51	8	J. Castillo	V. Contreras
9-3-	7	My Luck	50	6	J. Marin	O. Jara
8-10-	8	Shalom	49	10	C. Gonzalez	G. Avola
1111-1-6-	9	Tierra Adentro	49	5	D. Sagardia	J. Bta. Castro
1-2-2-8-	10	Germinal	48	2	S. Azocar	L. Gajardo

Ernesto Guajardo

EL INDICADO : ARTISTA
EL DATO : DANZANTE
GOLPE : GADI

(1) 5° de Sisal en 1.900 m. con 47 k. en 1.55.2/5 Viña
(2) Ganó a Demostenes en 1.200 m. con 54 k. en 1.11 3ª
(3) Ganó a OhSi en 1.100 m. con 53 k. en 1.15.1/5 Club
(4) 9° de Artista en 1.200 m. con 58 k. en 1.11 3ª serie
(5) 11° de Artista en 1.200 m. con 58 k. en 1.11 3ª serie
(6) 2° de Artista en 1.200 m. con 51 k. en 1.11 3ª serie
(7) 3° de Artista en 1.200 m. con 51 k. en 1.11 3ª serie
(8) 10° de Arcobaleno en 1.400 con 49 k. en 1.23.1/5 2ª s.
(9) 6° de Artista en 1.200 m. con 52 k. en 1.11 3ª serie
(10) 8° de Artista en 1.200 m. con 51 k. en 1.11 3ª serie

SETIMA CARRERA 1.400 Mts Clasico. a las 18,30 hrs.
TERCERA VALIDA PARA LA TRIPLE N° 3— PRIRA VALIDA PARA LA TRIPLE N° 4

10-	1	Perincho	56	9	S. Vasquez	E. Becar
8-7-8-	2	Belo Horizonte	55	1	L. Yañez	A. Vodanovio
6-4-1-	3	Dahemey	55	7	J. Castillo	A. Sepulveda
1-	4	Desafiante	55	12	J. Toro	P. Bagu
7-5-7-	5	Monge Doct	55	3	V. Ubilla	J. Bta. Castro
2-10-	6	Mazzini	53	1	V. Bravo	O. Jara
4-6-6-	7	Lusitane	51	8	D. Muñoz	O. Silva
3-	8	Esquelina	50	11	J. Marin	R. Villa
5v-2v-	9	Neuron	50	6	Azocar	
4-	10	Providnete	49	10	G. Sepulveda	J. Inda
Reap.	11	Oro es Truinfo	48	5	D. Agardia	J. Castro R.
2-1-	12	Arcobaleno	47	2	L. Toro	A. Breque E.

Aliro Sepúlveda

EL INDICADO : ARCOBALENO
EL DATO : NEURON
GOLPE : B. HORIZONTE

(1) 10° de Hennessy en 1.500 m. con 57 k. en 1.29.3/5 Club
(2) 8° de Desafiante en 1.400 m. con 56 k. en 1.23.1/5 Club
(3) Ganó a Mazzini en 1.500 m. con 49 k. en 1.30.1/5 Club
(4) Ganó a Pelirrojo en 1.400 m. con 51 k. en 1.23.1/5 Club
(5) 7° de Desafiante en 1.400 m. con 56 k. en 1.23.1/5 Club
(6) 10° de Desafiante en 1.400 m. con 54 k. en 1.23.1/5 Club
(7) 6° de Desafiante en 1.400 m. con 52 k. en 1.23.1/5 Club
(8) 3ª de Desafiante en 1.400 m. con 49 k. en 1.23.1/5 Club
(9) 2° de Good Look en 1.400 m. con 48 k. en 1.23.4/5 Club
(10) 4° de Desafiante en 1.400 m. con 49 k. en 1.23.1/5 Club
(11) 2° de Lord Turf en 1.500 m. con 56 k. en 1.31 Condicional
(12) Ganó a Q. Rabia en 1.400 m. con 52 k. en 1.23.1/5 2ª s.

OCTAVA CARRERA. 1.200 mts. 8ª serie. a las 19 horas.
SEGUNDA VALIDA PARA LA TRIPLE N° 4. SE CORRERA CON LUZ ARTIFICIAL.

o-5-4	1	Modernita	54	9	E. López	L. Santos
5-1-2	2	Vispera	53	4	A. Poblete	L. Santos
reap.	3	Pipistrello	54	7	D. Muñoz	O. Silva
12-4c-8c	4	Supergas	54	12	L. Toro	L. Espinoza
8-8-14	5	Corajudo	53	3	P. Herrera	S. Miceli
1-4-5	6	Mary Quant	53	1	A. Parra	H. Gazmuri
reap.	7	Marginado	52	8	J. Marin	A. López
13v	8	Ventisquero	52	14	N.N.	R. Carvajal
1-5	9	Mors Bord	51	11	A. Salas	L. Rojas
7	10	Paiquino	51	6	S. Pradenas	J. Bta. Castro
reap.	11	Plutonio	51	10	L. Hevia	H. Yáñez
11	12	Predicadora	51	13	R. Castro	E. Bécar
9	13	Ramillero	51	15	J. Monardes	C. Miranda
8-11	14	Suschan	51	5	E. Suárez	H. Parra
4-11	15	Yunque.	51	2	A. Farías	A. Donati

Corral: 1 con 2

Sergio Pradenas

EL INDICADO : VISPERA
EL DATO : MARY QUANT
GOLPE : HORS BORD

(1) 4ª de Anamarú en 1.200 m. con 52 k. en 1.12.4/5 9ª s.
(2) 2ª de B. Saudi en 1.2.00 m. con 52 k. en 1.13.3/5 9ª s.
(3) 7° de Lumumbazo en 1.100 m. con 55 k. en 1.7.5/5 Club
(4) 8° de Contorversia en 1.100 con 52 k. en 1.12.4/5 8ª s.
(5) 14 de Anamarú en 1.200 m. con 52 k. en 1.12.4/5 9ª s.
(6) 5 de A. Gaucho en 1.400 m. con 52k. en 1.25.1/5 s.
(7) 6° de Telón en 1.200 m. con 55 k. en 1.13. 1/5 Club
(8) 14 de Maria Soledad en 1.200 m. con 52 k. en 1.12.1/5 9ª s.
(9) 5 de B. Saudi en 1.200 m con 54 k. en 1.13.3/5 9ª s.
(10) 7° de El Fantasma en 1.200 con 52 k. en 1.12.3/5 9ª s.
(11) el 3 de enero rodó en la partida donde ganó Signature
(12) 11 de B. Saudi en 1.200 m con 54 k. en 1.13.3/5 9ª s.
(13) 9° de B. Saudi en 1.200 m. con 54 k. en 1.13 9ª s.
(14) 11 de Montelisa en 1.200 m. con 52 k. en 1.13.3/5 9ª s.
(15) 11 de El Fantasma en 1.200 con 52 en 1.12.3/5 9ª s.

NOVENA CARRERA. 1.200 mts. 9ª serie. A a las 19.30 horas. (7 al 8). TERCERA VALIDA PARA LA TRIPLE Nº 4. SE CORRERA CON LUZ ARTIFICIAL.

1-3	1	Al Primero	54	9	E. Naranjo	R. Parra
9-3-12	2	Anzuelo	54	4	L. Yáñez	V. Escobillana
	3	Bisa	54	7	R. Castro	O. Lizama
	4	Colignon	53	12	C. Ojeda	E. Barticevic
	5	Aguileño	54	3	N. N.	E. Barticevic
	6	Descontenta	54	1	L. García	Aug. Amaro
1-8	7	Raspante	54	8	C. Sepúlveda	C. Covarrubias
4-6	8	Rostro Pálido	54	16	D. Cerda	L. H. Sorrel
9c-6c-9c	9	Saturnina	54	11	J. Pacheco	L. H. Sorrel
1-10	10	Salvavidas	54	6	D. Muñoz	C. Bagú R
6-2	11	Temarusa	53	10	M. Ramírez	H. Jara
	12	Barón	53	13	L. Caroca	A. Donati
3-12	13	Envion	53	15	G. Saavedra	H. Gazmuri
4-7-7c	14	Manolo A.	53	5	J. Castillo	V. Contreras
7-5	15	Preponderante	53	2	C. González	V. Contreras
	16	Tabanito	53		E. Suárez	H. Parra

Corrales: 4 con 5º 8 con 9 y 14 con 15.

Héctor Parra

EL INDICADO	SATURNINA
EL DATO	AGUILEÑO
GOLPE	ENVION

(1) 13 de Montelisa en 1.200 m. con 52 k. en 1.13.8ª s.
(2) 12º de H. Bord en 1.200 m. con 55 k. en 1.13.1/5 9ª s.
(3) 12ª de A. Gaucho en 1.400 con 54 k. en 1.25.3/5 9ª s.
(4) 11º de Sebastiao en 1.400m con 50 en 1.25.3/5 7ª s.
(5) 8º de Gitanera en 1.400 m. con 53 k. en 1.25.9/2ª s.
(6) 6ª de B. Saudi en 1.200 m. con 53 k. en 1.13.3/5 9ª s.
(7) 9º de G. Tupe en 1.300 m. con 56 k. en 1.17.4/5 Club
(8) 10º de Vitelia en 1.200 m. con 54 k. en 1.13.3/5 8ª s.
(9) 2ª de Espeir en 1.200 m. con 51 k. en 1.12.3/5 10ª s.
(10) 13 de Csanova en 1.200 m. con 53 k en 1.12.4/5 7ª s.
(11) 15 de Abijah en 1.200 m. con 53 k. en 1.13.2/5 8ª s.
(12) 10 de B. Saudi en 1.200 m. con 52 k. en 1.13.3/5 ª s.
(13) 8º de Tunista en 950 m. con 56 k. en 57.3/5 Condicional
(14) 7º de Apolinario en 1.000 m. con 55 k. en 1.3/5 CLUB
(15) 5º de Gitanera en 1.400 m. con 53 k. en 1.25.9ª serie
(16) 2º de Rosa Patricia en 1.200 m. con 50 k. en 1.13.9ª s.

DECIMA CARRERA. 1.200 mts. 6ª serie, a las 20.05 horas. PRIMERA VALIDA PARA LA TRIPLE Nº 5. SE CORRERA CON LUZ ARTIFICIAL.

6-1	1	Facundo	54	9	S. Pradenas	P. Molina I.
de Antofagasta	2	Wagner	54	4	P. Herrera	O. Orellana
6-9	3	Doña Cargosa	53	7	R. González	N. Peralta
14-13	4	Mecenas	53	12	J. Castillo	V. Contreras
2-10-4c	5	Porto Viejo	53	3	D. Muñoz	O. Silva
3-4-4-3	6	Rafucho	52	1	D. Cerda	L. H. Sorrel
8c-9c	7	Humilde	52	8	G. Saavedra	O. González
8-4-5	8	Roto Listo	52	14	D. Sagardia	A. Ramírez
	9	Trapiche	52	16	L. Yáñez	E. Beuzenberg
	10	Very Sweet	52	11	H. Olguín	R. López
	11	Bonne Mine	51	6	R. Romero	E. Pinochet
	12	Chanquito	51	10	L. Murillo	A. Quiroz
12	13	Huida	51	13	L. Gutiérrez	M. Velarde
14	14	Irónica	51	15	L. Caroca	L. Toledo
13-7c	15	Anamarú	50	5	S. Vásquez	Jn. Melero
5-9-1	16	Chipolito	49	2	Fdo. Meneses	Jn. Bernal D.

Fernando Meneses

EL INDICADO	ANAMARU
EL DATO	RAFUCHO
GOLPE	WAGNER

(1) 11º de Tupac Amaru en 1.200 m. con 54 k. en 1.12.6a. s.
(2) Debutante, viene de Antofagasta, hijo de Beam Rider y Kolea
(3) 9a. de R. Ana en 1.200 m. con 54 k. en 1.12.3/5 6a. s.
(4) 13º de Tupac Amaru en 1.200 m. con 54 k. en 1.12.6a. s.
(5) 4º de Rutland en 1.400 m. con 53 k. en 1.24.4/5 9a. s. Club
(6) 3º de El Capo en 1.200 m. con 54 k. en 1.13.7a. serie
(7) 9a. de Asteroide en 1.100 m. con 54 k. en 1.54/5 Club
(8) 5º de R. Ana en 1.200 m. con 53 k. en 1.12.3/5 6a. s.
(9) 13º de Carboncito en 1.200 m. con 52 k. en 1.12.6a. s.
(10) 8a. de Carboncito en 1.200 m. con 52 k. en 1.12.6a. s.
(11) 14a. de Primordial en 1.200 m. con 54 k. en 1.11.4/5 6a. s.
(12) 12º de T. Amaru en 1.200 m. con 53 k. en 1.12.6a. serie
(13) 14a. de Tupac Amaru en 1.200 m. con 53 k. en 1.12.6a. s.
(14) 14a. de Demontre en 1.000 m. con 52 k. en 58.3/5 Viña
(15) Ganó a Portorrico en 1.200 con 51 k. en 1.12.4/5 8a. s.
(16) 3º de Casanova en 1.200 m. con 54 k. en 1.12.4/5 7a. s.

DECIMOPRIMERA CARRERA.- 1.200 mts. 7a. seria a las 20.35 hrs. Segunda válida para la triple Nº 5. se correrá con luz artificial

3c-13	1	Cañaveral	54	9	J. Pacheco	L. H. Sorrel
Debuta	2	Portolero	54	4	E. González	J. Nicoli
1c-18c-9c	3	Rigel	54	7	P. Salinas	Fdo Gazmuri
6-4-2-1	4	Ben Saudi	53	12	P. Herrera	S. Miceli
4-8c	5	Chingay	53	3	L. Hevia	R. López
Reaparece	6	Infernal	53	1	R. Claveria	A. Carreño
3-10	7	Pataty	53	8	S. Arellano	R. Perez
1c-5c	8	Rareza	53	14	C. Sepúlveda	C. Covarrubias
15-3c	9	Tusralda	53	16	L. Yañez	O. Jara
1-1	10	Vitelia	53	11	V. Bravo	J. Vial
13-9	11	Albana	52	6	C. González	G. Avila
12v	12	Dispuesto	52	10	S. Vásquez	G. Pombo
8-11	13	Furare	52	13	H. Olguín	E. Becar
7v-8v	14	La Callas	52	15	A. Diaz	J. Castro R.
8-7-2	15	Lloroncita	52	5	R. González	H. Galaz
2-1-6	16	Violet Tip	52	2	L. Murillo	J. Santos

José Santos

EL INDICADO	BEN SAUDI
EL DATO	RAREZA
GOLPE	PATATY

(1) 13º de II Capo en 1.200 m. con 54 k. en 1.13.7a. s.
(2) Debuta, hija de Achernar y Quality por Liberty.
(3) 9º de Dhaulagiri en 1.000 m. con 52 k. en 58.3/5 Club
(4) Ganó a Víspera en 1.200 m. con 53 k. en 1.13.3/5 9a. s.
(5) 8º de Mascotte en 1.000 m. con 54 k. en 59.2/5 Club
(6) 7º de Paradice en 1.200 m. con 47 k. en 1.122/5 Club
(7) 10a. de Abbey en 1.400 m. con 51 k. en 1.24.2/5 6a. s.
(8) 5a. de Metropolitano en 1.200 con 51 en 1.12.4/5 Club
(9) 3a. de Dayan en 1.400 m. con 53 k. en 1.24.2/5 7a. s. Club
(10) 7a. de Tupac Amaru en 1.200 m. con 50 k. en 1.12.9a. s.
(11) 9a. de Demonice en 1.200 m. con 54 k. en 1.12.3/5 7a. s.
(12) 12º de Faraola en 1.400 m. con 57 k. 4a. serie Viña
(13) 11a. de II Capo en 1.200 m. con 52 k. en 1.13.7a. serie
(14) 5a. de Greta en 1.200 m. con 52 k. en 1.12.2/5 Club
(15) 2a. de Montelisa en 1.200 m. con 52 k. en 1.13.8a. s.
(16) 6a. de II Capo en 1.200 m. con 52 k. en 1.13.7a. serie.

DECIMOSEGUNDA CARRERA.- 1.200 mts. 5a. serie a las 21.10 Hrs. Tercera Válida para la Triple Nº 5. Luz Artificial para el Tercé.

Reapar	1	Agua Dulce	54	9	S. Padrenas	J. Bta. Castro
Reapar	2	Moratín	50	4	D. Sagardia	J. Bta. Castro
4-5	3	Topetona	54	7	D. Muñoz	A. López
3-8	4	Veckemiana	54	12	R. Rojas	L. Rojas
8-12	5	Bloqueador	53	3	L. Gutiérrez	R. Parra
Reapar.	6	Camariola	52	1	N. N.	D. López
3-10-5	7	Cocoz	52	8	J. Castillo	A. Ramírez
Reapar	8	Furor	52	14	Ruben González	J. E. Castro A.
4-2	9	Narval	52	16	A. Parra	P. Molina I.
12v-2	10	Cachiporra	51	11	A. Salas	O. Mora
16	11	Economist	51	6	N. N.	J. Santos
	12	II Capo	51	10	P. Herrera	O. Lizama
Reapar	13	Azul Marino	50	13	J. Gutiérrez	J. Inda G.
2-3-2	14	Coigue	50	15	S. Azócar	L. Toledo
7v-11v	15	Monarch	50	5	S. Vásquez	G. Pompo
1-4	16	Montelisa	50	2	R. Claveria	J. Castro R.

Corral 1 con 2.

Rigoberto Claveria

EL INDICADO	MONTELISA
EL DATO	COIGUE
GOLPE	AZUL MARINO

(1) Ganó a Pormenor en 1.200 m. con 54 k. en 1.12.3/5 7a.s.
(2) 13º de Acacio en 1.200 m. con 49 k. en 1.11.2/5 5a.s.
(3) 5a. de Estancilla en 1.200 m. con 50 k. en 1.11.2/5 4a.s.
(4) 8a. de Araujo en 1.200 m. con 54 k. en 1.11.2/5 5a.s.
(5) 12º de Morris West en 1.200 m. com 53 k. en 1.12 5a.s.
(6) 9a. de Pandeiro en 1.400m. con 49 k. en 1.25, 1.5 Viña
(7) 5º de Araujo en 1.200 m. con 52 k. en 1.11.2/5 5a.s.
(8) 9º de Guasito en 1.200 m. con 52 j. en 1.12 4a.serie.
(9) 2º de R. Ana en 1.200 m. con 54 k. en 1.12.3/5 6a.s.
(10) 2º de R. Ana en 1.200 m. con 53 k. en 1.12.3/5 6a.s.
(11) 16º de Araujo en 1.200m. con 51 k. en 1.11.2/5 5a.s.
(12) Ganó a Coigue en 1.200 m. con 54 k. en 1.13.7a.serie
(13) 6º de Lautaro en 1.200 m. con 51 k. en 1.9.3/5 Club
(14) 2º de II Capo en 1.200 m. con 54 k. en 1.13.7a.serie.
(15) 11º de Domani en 1.400 m. co. 57 k. en 1.24.2/5 Viña
(16) 4º de R. Ana en 1.200 m. con 54 k. en 1.12.3/5 6a.s.

DECIMOTERCERA CARRERA.- 1.200 mts. 4a. serie a las 21.45 Hrs. Se correrá con luz artificial

1-2-5	1	Humbertito	55	9	D. Muñoz	D. Torres
9-9-9	2	Pasional	55	4	R. González	N. Peralta
Reapare	3	Summer Moon	54	7	S. Pradenas	J. Bta. Castro
10-7-7	4	Metinca	50	12	D. Sagardia	J. Bata Castro
14-15-7	5	Costero	53	3	A. Parra	P. Molina I.
5-11-12	6	Candongo	50	1	S. Alcaide	P. Molina I.
5-6	7	Miguelina	53	8	H. Pilar	L. Contreras
Reapare	8	Donaviva	52	14	L. Yañez	A. Petit
10-c-10	9	Tabal	52	16	A. Salas	A. Petit
2-4-3-8	10	Maria Soledad	52	11	D. Cerda	L. H. Sorrel
1-6	11	Tupac Amaru	49	6	S. Azócar	L. H. Sorrel
14	12	Nacaroco	52	10	C. Diaz	D. Miranda
8-9-15	13	Carabuena	50	13	L. Rivera	G. Avila
13	14	Tosti	50	15	R. Castro	E. Becar
4-3-3	15	Colegiado	49	5	J. Castillo	J. Posadas
1-v-1v	16	Oso Blanco	49	2	Monardes	J. Castro R.

Corrales: 3 con 4; 5 con 6; 8 con 9; y 10 con 11.

José Posadas

EL INDICADO	OSO BLANCO
EL DATO	TUPAC AMARU
GOLPE	TABAL

(1) 5º de Artista en 1.200 m. con 48 k. en 1.11.3a. serie
(2) 10º de Artista en 1.200 m. con 48 k. en 1.11.3a. serie
(3) Ganó a Acacio en 1.200 m. con 53 k. en 1.12.4a. serie
(4) 7º de Bonjour en 1.200 m. con 51 1 k. en 1.11.4a. serie
(5) 7º de M. Love en 1.400 m. con 51 k. en 1.23.4/5 4a. s.
(6) 12º de S. King en 1.200 m. con 52 k. en 1.11.2/5 4a. s.
(7) 5a. de Bonjour en 1.200 m. con 54 k. en 1.11.4a. serie
(8) 11a. de Miletún en 1.000 m. con 48 k. en 59.1/5 Viña
(9) 10º de F. Love en 1.200 m. con 56 k. en 1.12.2/5 Club
(10) 9a. de Bonjour en 1.200 m. con 53 k. en 1.11.4a. serie
(11) 6º de Araujo en 1.200 m. con 55 k. en 1.11.2/5 5a. s.
(12) 14º de Estancilla en 1.200m. con 54 en 1.11.2/5 4a. s.
(13) 15a. de S. King en 1.200 m. con 52 k. en 1.11.2/5 4a. s.
(14) 13º de S. King en 1.200 m. con 52 k. en 1.11.2/5 4a. s.
(15) 3º de Araujo en 1.200 m. con 53 k. en 1.11.2/5 5a. s.
(16) Ganó a Solifuga en 1.000 m. con 51 k. en 59.4/5 Viña

arriba y abajo

OTRO COTEJO

BUENA LISTA de participantes en el Cotejo de Potrillos. Once ganadores. Uno que viene de llegar segundo. El restante, fué 10,0. . .¡Qué gran mérito!

El invicto Naspur, ganador además de El Estreno, en Viña del Mar, acapara los comentarios. Se dice que es el que ha mostrado más, el de mayores aptitudes. Aquí lo veremos. Su cotejo del domingo en la mañana reveló que mantiene su gran estado físico. Además, César Covarrubias es preparador que sabe llevar a los ejemplares de primer plano y que jamás se entusiasma demasiado. Ahora tendrá en Naspur a un digno representante.

La pareja de Oscar Silva formada por Tilomonte y Mandamás es cosa seria. Quienes están al borde de la cancha, los que viven prácticamente junto a la actividad pistera, afirman que ese dúo es el más firme.

Del Hipódromo Chile, vendrá Fuego de Oro cuya salida de perdedores resultó muy fácil. Se confía también en Atentado y en Tres Arroyos, cuyo cotejo del lunes probó que puede mover las piernas con rapidez y resistencia.

Un Cotejo de Potrillos que ha reunido a un buen grupo y que es de los más interesantes de los últimos años. Ojalá se superen para que esta generación demuestre ser tan buena como la anterior, que tuvo a un Vagabundo. . .

ATRASOS Y TELEFONOS

Los hipódromos, es ya tradicional, no respetan los horarios. Las competencias no se corren a la hora. El programa del Hipódromo Chile sufrió un atraso de 35 minutos. El del Club Hípico, de quince. Esto no está bien. No puede estar bien. Aunque después vengan las explicaciones por el conducto de los relacionadores.

Si el atraso es perjudicial para todos —y también para los diarios— creemos que las autoridades hípicas no encuentran todavía un grupo de ejecutivos capaces de hacer las cosas dentro del marco de la normalidad.

Si una carrera ha sido fijada para una hora, debe correrse a esa hora con un margen, por supuesto, de tolerancia. ¿Pero qué se saca con hacer horarios apretados que se sabe de partida que no se van a cumplir?

El hecho es más grave en La Palma. Allí existe la iluminación. Es decir, era lo mismo fijar la última carrera a las 21,45 que a las 22 horas. Por lo demás la respuesta del público es generosa con La Palma y hay que aprovecharla, no deteriorando el espectáculo.

Y un avisito final: sería conveniente que el Presidente del Club Hípico ordenara instalar un teléfono más en la tribuna de prensa. Hace diez años que los periodistas venimos solicitando lo mismo sin que haya eco. Suponemos que los dirigentes de esa institución sabrán que las comunicaciones han mejorado una barbaridad en los últimos tiempos. Que los satélites permitieron al segundo la transmisión de la pelea de Stevens en el Japón y la bendición del Papa desde el Vaticano. Para hablar del viejo teléfono del Club Hípico a un diario hay que hacer cola, siempre que funcione. . . En esas condiciones, es difícil que el ánimo de los cronistas hípicos hacia la vieja institución sea todo agradable que fuese de desear. A los lectores, nuestras excusas. Puede ser que no les interese, pero, estamos seguros que ellos comprenderán que no podemos sacar el teléfono de un diario para llevarlo al Club Hípico. . .

SERGIO VERA

Estimado lector: ¿le causa a Ud. sorpresa que Sergio Vera sea el líder de la estadística de jinetes en Perú y que lleve una ventaja de diez sobre su más cercano perseguidor?

¿No es cierto que no? ¿No es cierto que Sergio Vera ha sido uno de los más brillantes jinetes que han aparecido en Chile en los últimos 15 años? El de más condiciones, el de mejor escuela, el que tenía esa chispa que sólo es propia de los grandes ases de la fusta.

Por eso, permítanos que nos agreguemos a ese estado de tranquilidad con que recibimos la noticia. Si fuésemos sinceros, diríamos que Monterrico siempre le quedó chico a Sergio Vera, un jinete que hace años debió haber emigrado a Estados Unidos. Allí sí que habría brillado con luces más fuertes. ¡Hasta el viernes!

DON SAMUEL

"Girando la curva" Oscar Cerda con Buck Run empieza ya a despedirse de sus rivales. El chileno se ha lucido en toda la línea.

OSCAR CERDA, un jinete chileno que ha venido destacando claramente en Estados Unidos. Aquí, luego del triunfo de Buck Run.

OBSERVESE COMO ES LA COSA: El ganador (Nº 6) fue descalificado en favor del segundo, que montaba Cerda, por haberlo cruzado muy lejos de la meta.

Es hermano de David

Oscar Cerda: Otro As en USA

Ganó cinco carreras, pero en una lo distanciaron al sexto lugar por cambiar de línea...

Frecuentemente están llegando desde el exterior novedades y noticias que interesan a nuestro medio hípico. Una actuación brillante de Toro o de Pilar, el triunfo de un ejemplar chileno en pistas estadounidenses, son verdaderamente estimadas por el aficionado.

Ultimamente a los nombres conocidos por nosotros, se ha agregado el de Fernando Alvarez que ganara el Santa Anita, nada menos que a "Zapatero". Willie Shoemaker, y en las últimas semanas, ha hecho historia otro jinete: Oscar Cerda.

El caso de Cerda, como el de Alvarez, es ni más ni menos que el típico exponente del Self Made Man. Partieron con algunos triunfos en los bolsillos, dispuestos a ver qué sucedía. Se hicieron jinetes realmente, en la pista norteamericana. Comenzaron galopando, les dieron una oportunidad y los muchachos mostraron pasta.

Oscar Cerda es en la actualidad monta exclusiva y oficial de la caballeriza que dirige John Gaver Jr. siendo su obligación correr sólo animales de ese corral. Cuando lo reclaman por otra competencia debe pedir permiso a su cuadra.

Se fue de Chile hace unos años, antes de su partida se había iniciado, lo mismo que su hermano, el látigo David Cerda, en el hipódromo de las nieves: Punta Arenas.

Posteriormente corrió bastante en Viña del Mar, hasta que sus inquietudes de cambios lo llevaron al país hermano.

Oscar tiene 31 años, es casado y tres retoños lo atan aun más a Estados Unidos. No piensa en el regreso. Y tiene razón: en la actualidad tiene un standard de vida muy alto que no podría pagarse en Chile, ni aun ganando todas las estadísticas en el mismo lapso.

Su jornada más gloriosa, y de la que hablan múltiples recortes que tenemos a la mano, fue hace unas semanas, cuando ganara el premio City of Aiken Cup, conduciendo a Buck Run en La Florida.

Ese día Oscar Cerda obtuvo un total de cinco victorias, un segundo lugar y un tercero. Lamentablemente, una de sus ganancias fue declarada nula y pese a haber derrotado a su rival claramente, lo relegaron al sexto lugar por incorrecciones ocurridas en tierra derecha. Cerda cuenta en la carta a sus familiares que esa carrera no fue ni más ni menos que una prueba común y corriente, corrida en un hipódromo de Chile. Pero, allá las cosas se estilan de otra manera y Cerda no pudo agregar un quinto triunfo legítimo a su gran tarde.

POR LA ARENA Y DE SUBIDA

por Cave

Es doloroso ver que "las cosas no marchan" en el Club Hípico y que los abandonaron, no el desodorante, pero sí los caballos. . . No cabe otra explicación frente a una programación de sólo diez carreras, algunas con pocos elementos, y tres telefónicas de Viña del Mar, competencias que sólo pueden interesar a los "timberos", jamás al hípico de ley que acude a la cancha para ver a sus caballos en acción.

Para nadie es un misterio que la cantidad de animales que se alberga en el Club Hípico, prácticamente duplica la de ejemplares "chileneros". No hay entonces ninguna explicación lógica para esta falta de caballos, salvo una: inscripciones poco interesantes.

Creemos que en esta nueva política que seguirá el Club Hípico —hay quienes dicen que hay una nueva política en marcha— es imprescindible comenzar por el principio: atraer a todo ese público que los abandonó poco a poco, en base a programaciones interesantes que produzcan carreras con buen número de participantes y en cantidad tal, que no obligue al público a verdaderas maratones para poder apostar en una carrera de aquí y otra "de allá".

Sería interesante saber cuánto le ha significado al Club Hípico esta modalidad de juego combinado con Viña. Si las recaudaciones son altas, sería el primero en considerar el sistema como bueno, porque en estos momentos en calle Blanco, lo que falta es plata. Pero, me temo que las tres competencias que se programan, no producen lo que una carrera con caballos "de veras". En estas circunstancias, lo que hay que hacer es organizar buenos programas.

El hípico no es un ser caprichoso que va a uno u otro hipódromo, sólo porque sí. Acude donde lo tratan mejor, donde tiene más posibilidades de ganar y donde la cosa hípica es más atractiva. El Hipódromo Chile no ha conseguido la actual afluencia de público, en base a pases mágicos ni oraciones, nada de eso. Hubo visión en sus ejecutivos para implantar primero, el partidor automático, para instalar la iluminación artificial y para llegar finalmente, con adecuado financiamiento y no a la "sinrumbeque", a poseer el más moderno totalizador de Sud América.

"El remezón de las polillas", que sacudió a muchos puntos negros y anticuados de cargos claves, debe proseguir en busca de mejorías sensibles día a día. Ya se habla de que está aprobada la iluminación de la pista y se dice que a fines de año, estará también programando competencias nocturnas.

Es indudablemente un paso adelante, pero hay otros pasitos que es necesario dar: atención "de gente" al público.

Entendemos que quienes almuerzan cómodamente en el recinto de socios no tengan el menor interés en comerse un sandwich de vez en cuando. También comprendo que si desean tomar algo, sea más grato el Whisky con soda y hielo en el recinto de los "grandes", pero sucede que hay seres más modestos, que constituyen la gran mayoría, que muchas veces quiere comerse un platito de algo, y no pueden hacerlo, porque la concesión es cara, mala y abusadora, como todas las concesiones de los centros de juego del país. No existe la posibilidad de encontrar un emparedado decente. Señores ejecutivos del Club ¿Por qué público? ¿Por qué no intenta comerse uno de esos sensacionales Hot Dogd que se venden?

Esto —no nos cansaremos de decirlo— es factor importante. Se trata al público como si estuviera en la obligación de contribuir con su mesada, al mantenimiento del Club, y eso no es posible.

Todos queremos que las cosas mejoren, pero, por favor, acudan un día de carreras, como simples espectadores, hagan lo mismo que hacen estos y "disfruten" de lo mismo que ellos "disfrutan".

Tal vez así, entiendan porqué "no marchan las cosas".

Si los Pastos Conversaran

Diez carreras "en vivo" y "tres a la distancia" programó esta semana el Club Hípico de Santiago. Veamos lo que mandan los libros en cada competencia:

PRIMERA CARRERA.— Por la monta, parece que Manila es la llamada a cambiar de categoría. Sus enemigas hay que buscarlas entre Charrúa, Janty y La España. Personalmente me inclino por ésta última que es tenida en muy alta estima.

SEGUNDA CARRERA.— Bold Lady parece sobresalir en este lote, pero por su modalidad de correr, yo me quedo con Quincy que no ha tenido suerte en sus presentaciones. Papelisa debe ser la tercera en discordia, salvo que salga una debutante con más pergaminos.

TERCERA CARRERA.— Los boletos deben ser para Petite, aunque mucho me han hablado de Espinal. Yo tengo un dato de esos que pagan buen sport: Retoque. Carguen firme y si certifican la cosa, pueden jugarle hasta el gato.

CUARTA CARRERA.— Pese a los pocos rivales, esta carrera va a resultar interesante. Todos tienen opción y como hay que dar uno, yo me quedo con Vidrioso, sus enemigos, Argentino, pese a los kilos y Miguel Angel.

QUINTA CARRERA.— Aquí hay una fija nacional: El Santo. Corriendo muy enredado se clasificó tercero y le hacía falta la figuración en el pasto para quedar en condiciones de ganar. Covadonga Hill tiene opción a la victoria y el tercero a pelear, debe ser Richmond, uno muy superior al lote en que está.

SEXTA CARRERA.— Un compromiso difícil para el pronóstico. Hay varios animales de opciones parejas. El ganador, hay que buscarlo entre Rosa Luna, Príncipe Valiente y Manhattan. Este último, es considerado uno de los buenos elementos de la generación y aquí puede demostrarlo.

SEPTIMA CARRERA.— La prueba central de la tarde, la primera competencia de selección para los nuevos valores "masculinos", en esta pista. La carrera dicen que es para Naspur que ha ganado dos en excelente estilo, pero en la cancha hablan maravillas de Tres Arroyos, de Tilomonte y de Piropero. El pronóstico tiene que ser Naspur, en los demás lugares, Tilomonte y Tres Arroyos.

OCTAVA CARRERA.— Pareciera que Dolondón tuviera en el bolsillo está carrera, pero Nicasia y Señor Don, le van a hacer pelea. Les recomiendo especialmente este Señor Don, que además, paga buen sport.

NOVENA CARRERA.— Bastante subió en el handicap Mon Espoir, pero debe ganar sin problemas. Ojo, señores comisarios, pónganle anteojos, porque podría ser que no se interesara en el premio. . . Para los otros lugares, Mamaya y Don Aniceto, que parece que va "una sí y la otra no".

DECIMA CARRERA.— Tengo otro dato en esta competencia: Logroño. Sí, ya se que es "siniestro", pero me lo dieron de buena fuente. La línea indica Martorell o First Love, sin olvidar a Gemini o a Estancilla. Una carrera muy abierta, propicia al alto sport.

1ª **MANILA, La España, Janty.**
2ª **QUINCY, Bold Lady, Papelisa.**
3ª **RETOQUE, Petite, Espinal.**
4ª **VIDRIOSO, M. Angel.**
5ª **EL SANTO, C. Hill, Richmond.**
6ª **MANHATTAN, Rosa Luna, P. Valiente.**
7ª **NASPUR, Tilomonte, Tres Arroyos.**
8ª **SEÑOR DON, Dolondón, Nicasia.**
9ª **MON ESPOIR, Mamaya, D. Aniceto.**
10ª **GEMINI, Logroño, Estancilla.**

Mark's Love: Lo Mejor

Bastante actividad en la pista palmeña. Lo mejor corrió por cuenta de Mark's Love que trabajó 600 metros en 36 segundos 2/5.

Todos los cotejos fueron controlados en forma exclusiva para LA NACION por José Olmos.

PISTA Nº 2
600 metros

OCCIDENTAL (J. Manni) en 37, 3/5, últimos 200 en 12 2/5
ATARANTADA (S. Pradenas) en 39, últimos 200 en 13, a voluntad
ESTATICO (D. Sagardia) en 37, últimos 200 en 12 2/5
TEMPORALITO (V. Bravo) en 34 3/5 últimos 200 en 12, de bajada
BRITAGUA (G. Fernández) en 36, últimos 200 en 12 2/5 de bajada
ARCABUZ (M. Alquinta) en 38 2/5 últimos 200 en 13
GOBERNANTA (J. Pacheco) en 37, últimos 200 en 12 1/5
EL OTRO (O. Saavedra) en 37, últimos 200 en 12 2/5
MARK'S LOVE (I. Inzunza) en 36 2/5 últimos 200 en 12 2/5
FUROR (R. González) en 37 1/5, últimos 200 en 12 2/5
MALVAZUL (J. Castillo) en 37, últimos 200 en 12 1/5

500 metros

TRAPICHE (S. Pradenas) en 31
LA MILERA (A. Díaz) en 29 3/5
VERROCCHIO (D. Sagardia) en 30 a la mano del Club
SILVER RING (J. Pacheco) en 30 3/5 a la mano del Club
ZAMACUCO (A. Díaz) en 31 3/5
VIDRIOSO (R. González) en 33 a voluntad
AVERIA (C. Ojeda) en 30 4/5
MOAI (L. Yáñez) en 29 1/5, de bajada
ARTURO R (O. Inzunza) en 30 3/5
CORAJUDO (P. Bustos) en 30 2/5
CACHIPORRA (L. Hevial en 28 3/5, de bajada
NARVAL (A. Parra) en 27 2/5 de bajada
DONJUANESCO (C. Díaz) en 30
PULLAMI (L. Rivera) en 30 2/5
BESSIE (D. Sagardia) en 30
TUPAC AMARU (J. Pacheco)
RAFUCHO (D. Cerda) en 31 iguales

400 METROS (con partidor)

DANZANTE (V. Bravo) en 21 4/5
EL MARIO (G. Fernández) EN 22 3/5 repitió igual
ATENEO (D. Sagardia) en 23
CARGOSO (G. Fernández) en 22 2/5
BEN SAUDI (P. Herrera) en 22 2/5

800 METROS

D' LE QUE DELE (J. Castillo) en 51, últimos 400 en 26, a voluntad
PARRISH (P. Salinas) en 49 4/5, últimos 400 en 25
MARCIAL (G. Fernández) en 51 últimos 400 en 26

700 METROS

HOTELS (A. Díaz) PENNY LANE (J. Eguren0 en 43 2/5, últimos 200 en 12 2/5, iguales
POLO (S. Pradenas) en 42 4/5, últimos 200 en 12 2/5

400 METROS

FLORECER (aprendiz) en 25
FUTURO (A. Díaz) en 26, a voluntad
PIMPINEL (L. Yáñez) en 24 2/5

Club Hípico

Domingo 12 de Abril

PRIMERA CARRERA. A las 13,30 horas. 1.100 metros. Condicional PRIMERA VALIDA PARA LA APUESTA TRIPLE Nº 1

5	1	Brujazul	53	10	D. Muñoz	G. Sarmiento
5	2	Buhardilla	53	8	C. Sepúlveda	C. Covarrubias
8-3	3	Charrúa	53	2	A. Núñez	José Melero
13	4	Destiny	53	6	L. Cifuentes	Pedro Medina
2-9	5	Janty	53	3	S. Azócar	M. Baeza G.
3-5	6	La España	53	1	L. Gutiérrez	E. Inda
3-4	7	Lausanne	53	5	G. Jorquera	J. B. Argagnon
—	8	Mallada	53	4	J. M. Aravena	C. Muñoz
5-3	9	Manila	53	11	C. Pezoa	A. Castro
6-8-8	10	Perugina	53	9	L. Rivera	V. Contreras
8	11	Prepotenta	53	7	J. Toro	O. Silva

Aurelio Núñez

EL INDICADO : LAUSANNE
EL DATO : MANILA
GOLPE : CHARRUA

(1) 5º de Narcótica en 1.100 con 53: 1.06.2/5. Condic
(2) 5º de Extravagancia en 1.000 con 53: 1.00.1/5. Cnd
(3) 3º de Extravagancia en 1.000 con 53: 1.00.1/5. Cnd
(4) 13º de Golden Ray en 1.000 con 53: 0.59.4/5. Condic
(5) 9º de Esclavelle en 1.100 con 53: 1.05.3/5. Condic
(6) 5º de La Tertulia en 1.100 con 53: en 1.06. Condic
(7) 4º de La Tertulia en 1.100 con 53: 1.04.2/5. Clás
(8) Debutante Hija de Umdo en Colombes. S. Brother
(9) 3º de Golden Ray en 1.000 con 53: 0.59.4/5. Cond
(10) 8º de Musardise en 1.200 con 53: 1.13.3/5. Cond Ch
(11) 8º de Monkie en 1.000 m. con 53: 1.01.1/5. Condic

SEGUNDA CARRERA. A las 13,55 horas. 1.100 metros. Condicional. SEGUNDA VALIDA PARA LA APUESTA TRIPLE Nº 1

2	1	Bold Lady	53	10	G. Saavedra	A. Bullezu
—	2	Bosmarita	53	8	C. Pezoa	Melej k
5	3	Galerna	53	2	N. N.	M. Baeza G
3	4	Máxima	53	3	L. Carvajal	M. Baeza G
6-9-9	5	Gigliola	53	6	E. López	M. Muscat
8-6-4	6	M. Insólita	53	1	S. Vásquez	Juan Melero
11-3-10	7	Papelise	53	5	D. Muñoz	G. Sarmiento
—	8	Paragua	53	4	L. Cifuentes	J. Zúñiga
—	9	Pompeuse	53	11	N. N.	José Melero
4-6-2-7	10	Quincy	53	9	J. Toro	O. Silva
—	11	Quisa	53	7	C. Sepúlveda	C. Covarrubias

CORRAL: 3 con 4

Sergio Vásquez

EL INDICADO : BOLD LADY
EL DATO : MAXIMA
GOLPE : QUINCY

(1) 2º de Extravagancia en 1.000 con 53: 1.00.1/5. Cnd. D. Devi
(2) Debutante. Hija de Maritain en Bosnia, por D. Devi
(3) 5º de Dialoguista en 1.000 con 53: 1.00.3/5 Cond
(4) 3º de Narcótica en 1.100 con 53: 1.06.2/5 Condic
(5) 9º de Extravagancia en 1.000 con 51: 1.00.1/5. Cnd
(6) 4º de Musardise en 1.200 con 53: 1.13.3/5 Cond Ch
(7) 10º de Esclavelle 1.100 con 53: 1.05.3/5. Condic
(8) Debutante. Hija de Parnaso II en Certeza. Shib
(9) Debutante. Hija de Pitucazo y Philadelphia
(10) 7º de R. Mireya en 1.200 con 53: 1.13.1/5. Con.Ch
(11) Debutante. Hija de Quelus en Noris. Licencioso

TERCERA CARRERA. A las 14,25 horas. 1.200 metros. 8ª serie. TERCERA VALIDA PARA LA APUESTA Nº 1 Y PRIMERA DE LA APUESTA TRIPLE Nº 2.

	1	Feudal	55	10	N. N.	A. Breque
11	2	Aguilucho	54	8	F. Venegas	J. B. Argagnon
2-2-2-6-4	3	Espinal	54	2	J. Toro	G. Urquidi
7-13-6-3-14	4	Acampado	53	6	C. Pezoa	O. González
10-13	5	E. Faraón	53	3	N. N.	Héctor Slas
13-11-13-8-9	6	Primor	52	1	L. Caroca	L. E. Toledo
—	7	Mota	51	13	N. N.	A. Proschle
5-4-2	8)	Petite	51	12	E. Suárez	A. Abarca
11	9)	Mister Bean	50	11	N. N.	A. Abarca
8-7	10	Cisne Rojo	50	5	E. Vásquez	O. Silva
8-4-3-8-9	11	El Name	50	4	R. Claveria	A. Sepúlveda
7-9-13	12	Lanaña	49	9	L. Albornoz	E. Inda S
4-3-10-7-7	13	Retoque	49	14	H. Olguín	V. Contreras
10	14	Arcillosa	48	15	O. Osorio	E. Inda
13-1-5-3-7	15	Ketty	48	7	L. Carvajal	A. Valdés

Oscar González

EL INDICADO : PETITE
EL DATO : ESPINAL
GOLPE : KETTY

(1) Debutante. Hijo de Madara en Florida. Flexton
(2) 11º de Apolinario en 1.000 con 56: 1.00.3/5. Cond
(3) 4º de Lancelot en 1.300 con 55: 1.19.1/5. Condic
(4) 14º de D. Decatur en 1.200 con 50: en 1.13. 7a. ser
(5) 13º de Mascotte en 1.000 con 53: 0.59.2/5. 8a. serie
(6) 9º de Mascotte en 1.000 con 52: 0.59.2/5. 8a. serie
(7) 15º de Yin Li en 1.200 con 49: 1.12.3/5. Reaparece
(8) 2º de Carabela en 1.700 con 48: 1.46.1/5. 7a. ser.
(9) 11º de D. Decatur en 1.200 con 48: en 1.13. 7a. ser
(10) 7º de Aguileño en 1.200 con 54: 1.13.2/5. 9a. Chile
(11) 9º de A. Gaucho en 1.400 con 54: 1.25.1/5. 7a. Ch
(12) 13º de D. Decatur en 1.200 con 47: en 1.13. 7a. ser
(13) 7º de Controversia en 1.100 con 52: en 1.07. 8a. s.
(14) 10º de Ermitaña en 1.100 con 53 k. 1.07. Condic
(15) 7º de BenSaudi en 1.200 con 53: 1.13.3/5. 9a. Ch

CUARTA CARRERA. A las 14,55 horas. 2.200 metros. Handicap. SEGUNDA VALIDA PARA LA APUESTA TRIPLE Nº 2

2-4-2-4-1	1	Argentino	59	2	D. Muñoz	O. Silva
1-1-2-2-2	2	Polizón	53	1	A. Poblete	C. Tapia
6-1-2	3	Vidrioso	51	4	S. Azócar	J. Castro A.
7-3-1-4-5	4	Zutano	49	6	L. Yáñez	V. Escobillana
7-11-1-7-9	5	El Negro	47	3	E. Suárez	A. Abarca
3-1-2-1-6	6	M. Angel	47	5	R. Claveria	V. Ramírez

Sergio Azócar

EL INDICADO : ARGENTINO
EL DATO : ZUTANO
GOLPE : M. ANGEL

(1) Ganó a Vidrioso en 1.600 con 57. Tpo. 1.37. 4a s
(2) 2º de Florista en 2.400 con 52. 2.29.4/5. 4a ser
(3) 2º de Argentino en 1.600 con 51. T po. 1.37. 4a s
(4) 5º de Florista en 2.400 con 51. 2.29.4/5 4a ser
(5) 9º de Breslaro en 2.000 con 51. 2.07. Hand Chile
(6) 6º de Florista en 2.400 con 48. 2.29.4/5. 4a ser

QUINTA CARRERA a las 15.30 hrs. 1.200 mts. 7ª serie (3ª Válida para la Apuesta Triple Nº 2). (1ª Válida para la Triple Nº 3).

2-4-2-2-1	1	Gran Tupé	55	10	C. Pezoa	G. Sarmiento
8-3-1-1-5-4	2	Insociable	54	8	D. Muñoz	O. Silva
10	3	Richmond	54	2	R. Jaque	D. Sandoval
8-0-3	4	Covandoga Hill	53	6	E. Guzmán	E. Inda S.
7	5	Chanchita	51	1	L. Albornoz	E. Inda S.
13-13-14-8	6	Correro Real	51	3	N. N.	A. Breque V.
—	7	Lasita	51	12	L. Carvajal	J. M. Baeza
6-14-6-6-3	8	El Santo	50	5	H. Olguín	L. E. Toledo
2-8-9-14	9	Lady Lola	50	5	E. Suárez	A. Proschle
3-2-4-10-6	10	Black Spring	49	11	R. Romero	J. Chamorro
11-7-8-3-5	11	Smirna	48	9	O. Esoobar	L. A. García
11-13-6-6-11	12	Verocchio	48	7	D. Sagardia	J. B. Castro

Oscar Escobar

EL INDICADO : GRAN TUPE
EL DATO : COVADONGA HILL
GOLPE : SMIRNA

(1) Ganó a Yasny en 1.300 m. con 56 k. en 1.17 4/5 Condic
(2) 4º de Metropolitano en 1.200 m. con 53 en 1.12 4/5 Hand
(3) 10º de Metropolitano en 1.200 m. con 54 k. en 1.12 4/5 Hand
(4) 3º de Metropolitano en 1.200 m. con 51 k. en 1.12 4/5 Hand
(5) 7º de La Lore en 1.100 m. con 53 k. en 1.05 2/5 6a serie
(6) 8º de Metropolitano en 1.200 m. con 51 k. en 1.12 4/5 Hand
(7) Reap. 10º de Colegiado en 1.200 m. con 53 k. en 1.12 4/5 8a s
(8) 3º de Dhaulagiri en 1.000 con 48 en 0.58 3/5 7ª ser
(9) 14º de Bartolera en 1.300 con 52 k. en 1.18 4/5 7a ser
(10) 6º de Bartolera en 1.300 m. con 51 k. en 1.18 4/5 7a serie
(11) 5º de El Mcrabito en 1.200 m. con 54 k. en 1.13 7a serie
(12) 11º de Anamaru en 1.200 m. con 53 k. en 1.12 4/5 8a serie

SEXTA CARRERA a las 16.05. 1.200 mts. 3ª serie. (2ª Válida para la Apuesta Triple Nº 3).

3-3	1	El Otro	55	8	D. Muñoz	J. Castro A.
7-3-4-7	2	Juridica	54	2	S. Vásquez	Juan Melero
4-	3	Manhattan	53	6	C. Pézoa	G. Sarmiento
2-9	4	Pellizca	53	3	S. Azócar	A. Breque
5-9-7-3-1	5	Princ. Valiente	53	1	E. Vásquez	A. Carreño
—	6	Quick Luck	51	5	A. Nuñez	O. González
9-	7	Tartán	50	4	J. M. Aravena	G. Urquidi
9-13-4-2-4	8	Cumbera	49	9	R. Claveria	O. Silva
1-	9	Rosa Luna	49	7	A. Poblete	J. Inda

Juan Melero

EL INDICADO : P. VALIENTE
EL DATO : CUMBERA
GOLPE : PELLIZA

(1) 3º de Viaraza en 1.100 m. con 55 en 1.05 1/5 3a ser
(2) 7º de Argentado en 1.400 m. con 47 k. en 1.22 3/5 Espec
(3) 4º de Chicopije en 1.000 con 49 k. en 0.59. 3/5 Viña
(4) 9º de Viaraza en 1.100 m. con 55 k. en 1.05 1/5 3a serie
(5) Ganó a Balafuego en 1.100 m. con 54 k. en 0.58 2/5 4a ser
(6) 5º de P. Valiente en 1.200 m. con 56 k. en 1.10 1/5 3a Reg
(7) 9º de Auditorio en 1.400 m. con 57 en 1.25 Viña
(8) 4º de F. Antigua en 1.200 m. con 55 en 1.12 4a serie
(9) Ganó aFascisneroen 1.300 m. con 52 k. en 1.19 2/5 Viña

SEPTIMA CARRERA.— A las 16.40 horas. 1.100 Metros. Clásico. "COTEJO DE POTRILLOS". Primera válida triple Nº 4. Tercera válida Triple Nº 3.—

6-1	1	Atentado	55	10	V. Ubilla	C. Tapia
1	2	Fuego de Oro	55	8	G. Saavedra	J. Castro R
7-4-1	3	Lucilo	55	2	N. N.	L. Herrera
1	4	Mandama.	55	6	D. Muñoz	O. Silva
1-1	5	Naspur	55	3	C. Sepúlveda	C. Covarrubias
2-1	6	Noreico	55	1	N. N.	P. Bagú
2-2-3-1-2	7	Piropero	55	12	S. Vásquez	J. Melero
1	8	Recordman	55	5	S. Azócar	A. Breque
3-1	9	Subversivo	55	4	O. Escobar	P. Valderrama
2-1	10	Tetrack	55	11	P. Ulloa	C. Covarrubias
1	11	Tilomonte	55	9	C. Pezoa	O. Silva
1	12	Tres Arroyos	55	7	A. Núñez	T. Jacial
10	13	Uroz	55	13	N. N.	P. Bagú

César Covarrubias

EL INDICADO : NASPUR
EL DATO : ATENTADO
GOLPE : TRES ARROYOS

(1) Ganó a Picra en 1.000 m. con 56 k. en 1.00 2/5 Condic
(2) Ganó a Prc motor en 950 con 56 k. en 0.57 Cond. Ch.
(3) Ganó a Gravoche en 1.000 con 55 k. en 1.00 4/5 Condic
(4) Ganó a Monfire en 1.200 m. con 55 k. en 1.06 3/5 Condic
(5) Ganó en P. ropero en 1.300 m. con 54 k. en 1.19 4/5 Clás V.
(6) Ganó a Nenquén en 1.000 con 55 en 1.00 4/5 Condic
(7) 2º de Naspur en 1.300 con 54 k. en 1.19 4/5 Clás V.
(8) Ganó a Epitelio en 1.100 m. con 55 k. en 1.07 2/5 Condic
(9) Ganó a Estanciero en 1.000 con 56 k. en 0.59 3/5 Cond
(10) Ganó a Pailiaco en 1.000 m. con 55 k. en 1.00 Cond
(11) Ganó a Tetrack en 1.000 con 56 k. en 1.00 Condic
(12) Ganó a Grifo en 1.000 en 55 k. en 1.00 4/5 Condic
(13) 10º de Pihuelo en 1.100 con 55 k. en 1.06 Condic

OCTAVA CARRERA.— A las 17.15 horas. 1.600 Metros. Handicap. Segunda válida Triple Nº 4.

6-7-1	1	Yemen	57	10	C. Pezoa	G. Sarmiento
5-2-2-8-3	2	Cerrojo	56	8	D. Muñoz	O. Silva
5-6-7-9-3	3	Alberto S.	53	2	L. Cifuentes	J. Zúñiga
2-14-2	4	Nicasia	52	6	G. Jorquera	L. A. García
6-6-5-6-5	5	Viareggio	52	3	A. Díaz	J. Bta. Castro
5	6	Aparcero	49	1	C. Sepúlveda	C. Covarrubias
2-2-5-5-2	7	Dolondón	47	5	N. N.	O. González
14	8	Park Lane	47	4	N. N.	A. Breque V.
9-8-6-8-11	9	Roseen	47	9	N. N.	E. Inda
2-3-9-5	10	Señor Don	47	7	E. Suárez	J. Inda

Jorge Inda

EL INDICADO : CERROJO
EL DATO : ALBERTO S
GOLPE : NICASIA

(1) Ganó a Niarkos en 1.600 con 48 k. en 1.36 4/5 3a s
(2) 3º de Florista en 2.200 m. con 51 k. en 2.01 4/5 Hand
(3) 3º de Argentino en 1.600 m. con 56 k. en 1.37 4a s
(4) 2º de Romanino en 1.600 m. con 49 k. en 1.36 1/5 4a s
(5) 5º de Argentino en 1.600 m. con 55 k. en 1.37 4a s
(6) 5º de Florista en 1.700 con 55 en 1.44 Hand
(7) 2º de Rangoso en 1.600 m. con 50 k. en 1.36 4/5 5a s
(8) 14º de Hierro en 1.400 m. con 56 k. en 1.23 2/5 4a Cl
(9) 11º de Mentorio en 1.600 m. con 47 k. en 1.35 4/5 5a s
(10) 5º de Gemini en 1.300 m. con 52 k. en 1.18 2/5 5a s

NOVENA CARRERA.— A las 17.50 horas. 1.200 Metros.— Handicap.— Tercera válida para la Triple N° 4.

8-3-1	1	Dayán	56	10	D. Múñoz	O. Silva
7-1-4-8-4	2	Cuentero	54	8	C. Pezoa	G. Sarmiento
1	3	Mon Espoir	54	2	E. Guzmán	A. Vodanovic
5-5-5-7-5	4	Rugidora	54	6	O. Escobar	S. Fuentes
1-5-7-13-8	5	Nueva Ola	53	3	N. N.	D. Sandoval
2-4-13-1-7	6	Don Aniceto	52	1	L. Gutiérrez	P. Bagú
2-9-5-6-6	7	Perjuro	52	12	E. Vásquez	A. Abarca
9-1-5-7-8	8	Greta	51	4	S. Vásquez	A. Abarca
2-6-11	9	Samaniego	52	5	S. Azócar	A. Breque
4-2-9-5-6	10	Paradise	51	17	R. Jaque	O. González
6-5-4-12-0	11	Agradecido	49	11	R. Sagardía	M. Velarde
8-3-3-1	12	Apolinario	49	9	N. N.	C. Tapia
11-1-2	13	Francofila	49	14	E. Suárez	J. M. Baeza
8-2-1-1-9	14	Lumunbazo	49	15	N. N.	L. Santos
1-4-6-12	15	Maxie	49	7	C. Sepúlveda	J. Inda
8-13-2	16	Mamaya	48	13	J. M. Aravena	G. Urquidi
7-8-4-3-3	17	Encandilada	48	16	R. Claveria	E. Pinochet

Corral: 7 con 8, y 15 con 16.

José M. Aravena

EL INDICADO : MON ESPOIR
EL DATO : ENCANDILADA
GOLPE : PARADISE

(1) Ganó a Solimán en 1.400 m. con 56 k. en 1.24 2/5 7a. s.
(2) 4° en First Love en 1.200 m. con 51 k. en 1.12 2/5 5a. s.
(3) Ganó a Saturnino en 1.200 m. con 53 k. en 1.12 3/5 10a. s.
(4) 3° de First Love en 1.200 m. con 50 k. en 1.12 2/5 5a. s.
(5) 8° de First Love en 1.200 m. con 51 k. en 1.12 2/5 5a. s.
(6) 7° de Fregatina en 1.100 m. con 5[illegible] k. en 1.06 6a. s.
(7) 6° de Camaro en 1.400 m. con 50 k. en 1.23 3/5 5a. s.
(8) 8° de Fregatina en 1.100 m. con 53 k. en 1.06 6a. s.
(9) 11° de Equino en 1.400 m. con 53 k. en 1.23 3/5 5a. ch.
(10) 6° de Fregatina en 1.100 m. con 53 k. en 1.06 6a. s.
(11) No fig. de Douglas en 1.000 en 48 k. en 0.58 3/5 Hnd.
(12) Ganó a G. Tupé en 1.000 con 56 k. en 1.00 3/5 Condi.
(13) 2° de Metropolitano en 1.200 m. con 51 k. en 1.12 4/5 Hand.
(14) 9° de Fregatina en 1.100 m. con 51 k. en 1.06 6a. s.
(15) 12° de Serpolette en 1.100 con 55 k. en 1.06 2/5 6a. s.
(16) 2° de ViolaShak en 1.300 m. con 48 k. en 1.19 1/5 6a. s.
(17) 3° de Fregatina en 1.100 m. con 48 k. en 1.06 6a. s.

DECIMA CARRERA.— A las 18.25 horas.— 1.200 Metros. Handicap.

6-5-1-3	1	First Love	54	10	D. Múñoz	O. Silva
1-4-7-4-6	2	Mont Thabor	56	8	G. Jorquera	J. B. Argagnon
9-5-3-5	3	Muare	56	2	S. Azócar	T. Jacial
5-9-1	4	Gemini	55	6	C. Pezoa	G. Sarmiento
7-5-8-8	5	Logroño	54	3	E. Vásquez	A. Abarca
1-5-4-12-4	6	Demontre	53	1	L. Gutiérrez	M. Velarde
2-6-1-2-1	7	Estancilla	52	12	E. Guzmán	P. Polanco
3-3-3-2-2	8	Georgica	51	5	S. Vásquez	J. Melero
11-6-10	9	Lujurioso (D)	51	4	C. Sepúlveda	F. Jacial
1-1-7-3	10	Partida	50	11	A. Poblete	J. Inda
5-6-6-6-2	11	Martorell	49	9	R. Claveria	E. Inda
8-10-7-10-0	12	Mi Perlita	47	7	P. Bustos	H. Yáñez

Emeterio Guzmán

EL INDICADO MARTORELL
EL DATO MONT THABOR
GOLPE LOGROÑO

(1) 3° de P. Valiente en 1.000 m. con 50 k. en 0.58 2/5 4a. s.
(2) 6° de Tallulah en 1.300 m. con 50 k. en 1.17 2/5 3a. s.
(3) 5° de Viaraza en 1.100 m. con 47 k. en 1.05 1/5 3a. s.
(4) Ganó a Geórgica en 1.300 m. con 53 k. en 1.18 2/5 5a. s.
(5) 8° de L. Gitana en 2.000 con 57 k. en 2.05 Hand Chile.
(6) 4° de P. Valiente en 1.000 m. con 47 k. en 0.58 2/5 4a. s.
(7) Ganó a Chinesco en 1.200 m. con 52 k. en 1.11 2/5 4a. s. h.
(8) 2° de Camaro en 1.400 m. con 54 k. en 1.23 3/5 5a. ser.
(9) 10° de Don Din en 1.500 m. con 52 k. en 1.30 3/5 3a. serie
(10) 3° de M. Love en 1.400 m. con 48 k. en 1.23 4/5 4a. Chile.
(11) 2° de First Love en 1.200 m. con 51 k. en 1.12 2/5 5a. s.
(12) No fig. de Douglas en 1.000 m. con 54 k. en 0.58 3/5 Hand.

Y se...

(de la 1a. página)

breves para la trascendencia del caso, se anunció el cambio de orden: Primera quedaba Mozuela; la ganadora, descartada al último lugar.

Creemos sinceramente que entre anécdotas hípicas, este caso es único en el mundo, ya que no es frecuente encontrar a un propietario que pierda una carrera distanciado por falta de peso y que luego gane otra, por idénticas circunstancias.

Todos los testigos y el propietario de estos animales, aún no se explican el hecho, aunque el dueño de "Mozuela" siempre asegura, cuando cuenta la anécdota, que hubiera preferido que no sucediera nada, en ninguna de las dos ocasiones. Es lógico: Mozuela pagó en su ganancia, cuatro veces lo apostado; Syfe, en su pérdida, una pequeña fortuna.

Y un último hecho curioso: ya de mayor edad, jamás pudo ganar otra carrera el ejemplar Mozuela, que fué enviada al haras con esta única victoria por distanciamiento.

Como Azúcar la Pareja de César Covarrubias

Fue muy bueno el trabajo de los dos pupilos de César Covarrubias que participarán en el Cotejo. Tanto Naspur como Tetrak lo hicieron "del uno". Sobre todo el primero, que se movió en corto pero con Pedro Ulloa, un jockey de bastante peso. Ese cotejo se realizó a las 7.15 horas. Estos fueron los aprontes por Juan Francisco Orellana y su equipo.

MANDAMAS (D. Muñoz) 800 metros en 28"4/5, con 11"3/5 para los primeros 200; 17"1/5 para los 300, y final de 11"3/5 para los últimos 200.

TILOMONTE (C. Pezoa) 800 metros en 29", con 11"4/5 para los primeros 200; 17"2/5 para los 300 y final de 11"3/5.

TRES ARROYOS (A. Núñez) 600 en 35". Primeros 200 en 11"4/5; primeros 300 en 17"2/5; 23"1/5 para los 400 y final de 11"4/5.

NASPUR (P. Ulloa) 600 en 34"2/5. Primeros 200 en 11"1/5; primeros 300 en 16"4/5; 400 en 22"3/5; 600 en 34"2/5 y final de 11"4/5.

TETRAK (P. Ulloa) 600 en 35"; primeros 200 en 11"2/5; primeros 300 en 17"; primeros 400 en 23" y final de 12".

OTROS COTEJOS PISTA DE ARENA

400 METROS

PERJURO (E. Vásquez) 23.3/5
GRETA (S. Vásquez) 23.2/5
LA ESPAÑA (C. Pezoa) 23.3/5
MANHATTAN (C. Pezoa) 23.4/5

500 METROS

ESTANCILLA (E. Guzmán) 29.2/5
LOGROÑO (C. Mirandá) 30.4/5
BON JOUR (E. Guzmán) 30
PETITE (A. Poblete) 31
MAU MAU (L. Carvajal) 29.3/5
ROSEEN (L. Gutiérrez) 31
LUMUNBAZO (L. Carvajal) 29.3/5
GEORGICA (S. Vásquez) 30

RECORDMAN (S. Azócar) y PELLIZA (L. Toro) 30.4/5; últimos 200 mts. en 13.1/5, iguales
APOLINARIO (A. Poblete) 31
PRINCIPE VALIENTE (E. Vásquez) 30.2/5
NEURON (S. Azócar) 29
KASIM (R. Jaque) 31
CHIRIBIRIBIN (R. Jaque) 30
FRANCOFILA (E. Suárez) 30.2/5
ROSALUNA (A. Poblete) 30.1/5
ARCOBALENO (L. Toro) 28.2/5

600 METROS

NUEVA OLA (J. Toro) 36
SEÑOR DON (E. Suárez) 36.3/5
TIAMO (L. Carvajal y LATIGO (S. Azócar) 36.3/5, iguales
MAMAYA (E. López) 36
LAUSANNE (G. Jorquera) 36.2/5
PIROPERO (S. Vásquez) 35.3/5
ESCLAVELLE (C. Sepúlveda) 37.2/5
FALLUTO (R. Claveria) 37
QUISA (C. Sepúlveda) 36.3/5
MANAGER (F. Venegas) 36.3/5
PAPELISA (D. Muñoz) 36
MON ESPOIR (E. Guzmán) 36
MAXIMA (L. Carvajal) 37.4/5
MUARE (S. Azócar) 36.2/5
PALAZO (D. Muñoz) y CUMBERA (C. Garcia) 36, iguales

700 METROS

GRAN KAN (C. Pezoa) 42
JURIDICA aprendiz 43.1/5
GRAN MINERO (S. Vásquez) y SERENDIPITY (L. Carvajal) 43, iguales
VISPERA (A. Poblete) 46

800 METROS

LONCOPAN (A. Poblete) 50.4/5
PARK LANE (R. Claveria) 49.3/5
ARGENTINO (D. Muñoz) 51.4/5; últimos 200 mts. en 12.2/5
LITORIO (C. Astorga) y MARMOLEJO (E. Vásquez) 49, iguales
HENNESSY (J. Toro) 48.1/5
MATTO GROSSO (G. Jorquera) 48.3/5
INFORTUNIO (C. Astorga) 49.3/5
BOIS DE BOULOGNE (A. Núñez) 49.3/5

1.000 METROS

POLIZON (E. Guzmán) 1.5; últimos 200 mts. en 12
CONTRATODOS (P. Ulloa) 1.2.35; últimos 200 mts. en 12.3/5

1.200 METROS

QUE RABIA (S. Vásquez) 1.14.3/5
TERCIADO (L. Cifuentes) 1.20

No ha podido ganar

Vagabundo Volvió a Figurar en EE.UU.

Vagabundo, el caballo chileno que actúa en California, volvió a ser 4 en una prueba disputada anteayer.

El hijo de Scleto que perdió su invicto en el gran país del norte no ha podido ganar. Ha tenido mala suerte y se ha encontrado con ejemplares superiores.

En cuanto a su compañero Queule, que tampoco ha salido airoso, se presentará en el día de hoy en el mismo hipódromo de Santa Anita.

Jinetes Tendrán su gran fiesta gran

El Sindicato de Jinetes de los hipódromos centrales echará la casa por la ventana en el Club Hípico con motivo de su nuevo aniversario. La cosa será en grande el próximo jueves 16, a partir de las 11 horas.

Habrá carreras de burros, de ensacados, del palo encebado, entretenciones de todo tipo, etc. Y el día de fiestas, "deportes" y de entretenciones se cerrará a las 20 horas con un cóctel en el Casino de la piscina del Club Hípico.

La directiva que preside Carlos Pezoa está organizando todos los actos hasta en sus más mínimos detalles y habrá valiosos premios. Diversas firmas comerciales han donado estos premios. Oróstica y Pizarro ya hizo llegar un par de faros neblineros de los que funcionan.

RUTLAND, en apretado final, le saca diferencia a Pinatra y tercero es Cholito.

RABBET, por fuera, saca media cabeza de ventaja a Romarino, cuyo jinete mira hacia afuera. Afán es tercero superando estrechamente a Albamonte.

Indignación en la Hípica: Especulan con la Avena

Hay indignación en los círculos hípicos por la especulación que se viene haciendo con la avena, que se está pagando a más de un escudo el kilo.

Muchos preparadores se acercaron a "LA NACION" para hacerles presente la necesidad que las autoridades hípicas se preocuparan del problema "se debería oficiar —nos dijeron— a los Ministros de Economía y de Agricultura señalándoles el hecho que la avena esté hoy acaparada por dos otres señores que están haciendo un pingüe negocio".

Al mismo tiempo se advirtió que las pensiones para los caballos subirán a más de 600 escudos mensuales si persisten los altos precios, no sólo de la avena, sino también de la paja, del pasto, etc. y de los altos costos de la mano de obra.

Es necesario, estimamos, que alguien se preocupe del problema. Por lo menos, estimamos que hay que ir a una innovación total.

No más cartillas

El Club Hípico de Santiago suprimirá el juego de cartillas en vísperas de las carreras, es decir, en días viernes, o sábado. La razón es simple: la gente en esos días piensa en jugar en el programa más cercano que es el del Hipódromo Chile.

El Servicio se restablecerá una vez que se alternen los días de reuniones entre ambos hipódromos.

La concesión de los casinos del Club Hípico, incluyendo la de la Sala de Jinetes, está cobrando precios prohibitivos. Se sabe que por dos cafés chicos se cobró a dos jockeys la cantidad de E° 3,60. En paddock, un reportero de nuestro diario afirmó una denuncia que por un sandwich se había cobrado E° 8.

Sporting Club

Domingo 12 de Abril

PRIMERA CARRERA Condicional. 1.000 Metros. A las 12.[illegible] horas Primera Triple N° 1

12-8	1	Diamante	58-7	J. Beiza	U. Bravo
13	2	Moyahua	57-13	J. Bórquez	A. Martínez
9	3	Nomita	56-6	J. Maira	M. Maira
9-11	4	Manantiales	54-5	P. Hernández	M. Maira
9	5	Arrotado	55 4	J. Monardes	L. Toledo
7	6	Dos Estrellas	55-12	D. Ahumada	A. Padovani
10	7	Lombarda	55-3	E. Guajardo	S. Alamos
12-10	8	Cateto	54-9	E. Romero	L. Romero
6-0	9	Como Luz	54-1	E. Frías	H. Alcantara
Reaparece	10	La Lata	54-14	J. Moya	E. Núñez
13-4	11	Yanqui	54-10	L. Marchant	G. Mancilla
7	12	Lady Carol	53-11	R. Araya	L. Alvarez
Reaparece	13	Naudina	51-2	B. Parra	L. Alvarez
6	14	Taurange	53-8	J. Burton	L. E. Vásquez

Corral 3 con 4 y 12 con 13

SEGUNDA CARRERA Condicional. 1.000 Metros A las 13.20 horas SEGUNDA TRIPLE N° 1

	1	Tranquilina	58-7	J. Beiza	U. Bravo
9	2	Yuca	57-13	E. Gustavino	S. Alamos
12	3	Celestina	56-6	C. González	H. Alcantara
Reaparece	4	Destacado	54-4	J. Maira	M. Maira
Reaparece	5	MisterSolo	54-12	J. Burton	L. E. Vásquez
2 R	6	Bravusca	57-3	N. N.	E. Vidal
8-9	7	Chandra	51-9	P. Hernandez	J. H. Medina
6	8	Felicita	51-1	N. N.	R. Bravo
Reaparece	9	Griselle	51-5	R. Araya	L. Alvarez
4-4	10	M. Marianella	51-10	L. Marchant	G. Mancilla
4-2	11	Op Art	51-11	E. Guajardo	J. Abarzúa
3-6	12	Picada	51-8	B. Parra	L. A. Bernal
10	13	R.Smile	51-2	C. Jorquera	H. Navarro

TERCERA CARRERA. 1.400 Metros. A las 13.55 horas 5a Serie. Indice 4.11. Tercera Triple Número Uno y Primera Dos.

11	1	Doctrinaria	56.7	C. Silva	J. Abarzúa
14 10	2	Zaca	56.13	S. Arellano	F. Olave
2 2	3	El Valiente	55.6	J. Maira	L.A. Bernal
4	4	El Esfuerzo	55.4	D. Ahumada	R. Bernal
5 9	5	Hera	55.12	J. Bórquez	H. Alcantara
3 4	6	Ardilla	54.3	N. Bravo	C. Urbina
9	7	Dom	54.9	J. Monardes	L. Toledo
8	8	Veridiana	54.1	R. Araya	A. Padovani
10	9	Zurzulita	54.16	E. Romero	D. Bernal
Reaparece	10	Capriccio	53.14	E. Guajardo	E. Guajardo
9 2	11	Kurihuilque	53.5	C. González	D. Lopez
1	12	Daty	51.15	S. Leal	J.H. Medina
13	13	Adismon	50.10	J. Burton	H. Jara
5	14	Sitiada	50.11	C. Hernandez	R. Saavedra
8	15	Canelillo	49.8	C. Jorquera	Ig. Duque
5 7	16	Donizettia	49.2	F. Catafau	D. Alvarez

CUARTA CARRERA. Condicional 1.000 Mts. A las 14.30 horas Segunda de la Triple Número Dos.

13	1	Beam Gold	55.13	C. González	A. Carreño
Reaparece	2	Gold Fox	55.6	E. Romero	E. Bravo
10	3	January	52.8	C. Jorquera	E. Bravo
51	4	Matto	55.4	O. Saavedra	R. Saavedra
4	5	Azulado	52.3	N. Bravo	H. Jara
6.2	6	Gilbraltar	52.5	I. Saavedra	H. Jara
Reaparece	7	Corredor	52.9	N. N.	O. Leiva
1	8	Farsa	52.1	J. Monardes	G. Pombo
5	9	Scottish	52.2	C. Silva	J. Abarzua

Corrales 2 con 3 y 5 con 6

QUINTA CARRERA. 1.400 Mts. A las 15.05 horas 4a Serie. Indice 11.24. Tercera Triple Dos y Primera Tres.

Reaparece	1	Mongo	58.7	C. Silva	J. Abarzúa
8	2	Variable	58.13	E. Guajardo	E. Guajardo
11	3	Faraola	57.56	C. González	L. Alvarez
12	4	Uva Verde	57.4	E. Cancino	G. Mancilla
9-8	5	P. Negro	55.12	S. Arellano	O. Aliaga
4	6	Rascacielo	55.3	P. Hernández	L. Vásquez
8	7	Botesda	54.9	J. Maira	M. Maira
14	8	Apacible	52.1	J. Bórquez	H. Medina
Reaparece	9	Serafico	50.10	B. Parra	H. Medina
15.14	10	Emponchado	52.16	N. Bravo	A. Martinez
Reaparece	11	Antinea	51.14	J. Monardes	G. Pombo
Reaparece	12	Martuca	51.5	C. Jorquera	J. Medina
3	13	Calypso	50.15	F. Catafau	C. Urbina
10 2	14	Beltrán	49.11	S. Leal	H. Vera
14 13	15	Ventisquero	48.8	P. Leiva	O. Leiva
5-6	16	El Pipo	47.2	J. Burton	D. Alvarez

Corral 8 con 9.

SEXTA CARRERA. 1.500 Mts. A las 1540 horas. Segunda Especial de la Triple Número Tres.

5-6	1	Posilipo	61	7	O. Saavedra
1-1	2	Tubilina	56	6	E. Guajardo
1	3	Mil Caras	55	4	E. Romero
3-7	4	Nancho	55	3	C. Silva
10-7	5	Anayansi	53	9	S. Arellano
3	6	Espoleto	53	1	J. Monardes
6-3	7	Testaruda	52	5	N. Bravo
1-9	8	Scamp	50	10	J. Bórquez
3-5	9	Belzúm	49	8	S. Leal
4-11	10	Cañonazo	48	2	C. González

R. Saavedra
L. Alvarez
R. Pérez
L. Alvarez
L. Bernal
H. Jara
L. Romero
D. Lopez
H. Vera
O. Aliaga

SEPTIMA CARRERA 1.400 Mts. A las 16.20 Horas 3a. Serie. Indice 21.31. Tercera de la Triple Tres y Primera Cuatro.

1	1	Trecho	58	7	N. N.
10	2	Lanark	57	13	E. Romero
11	3	Lalo	54	16	S. Leal
7	4	Legislador	57	6	O. Leiva
3-9	5	Little	57	4	E. Guajardo
6	6	Morris	56	12	S. Arellano
3-4	7	Naisa	56	3	I. Saavedra
1	8	Pianca	56	9	P. Hernández
6	9	Twiggy	54	14	J. Bórquez
3-5	10	Atención	54	1	J. Manríquez
1-5	11	Elkington	53	5	C. González
9	12	Nituya	53	15	C. Hernández
0	13	Orifrán	52	11	C. Jorquera
0	14	Telibu	53	10	C. Silva
10	15	Atrid	48	2	J. Monardes
3	16	Chichito	50	8	J. Maira

E. Vidal
H. Vera
H. Vera
O. Leiva
E. Guajardo
O. Castillo
G. Mancilla
A. Martinez
A. Martinez
h. Medina
O. Aliaga
J. Medina
J. Medina
J. Abarzúa
J. Abarzua
L. Bernal

CORRALES: 2 con 3, 8 con 9, 12 con 13, y 14 con 15.

OCTAVA CARRERA. 1.400 Mts. A las 17.10 horas Handicap. Segunda de la Triple Número Cuatro.

2-3	1	Zedilla	61	7	E. Romero
9	2	Supercali	56	6	O. Saavedra
1	3	Auditorio	55	4	N. N.
6	4	Ejecutivo	54	3	C. Silva
3-9	5	Textual	53	9	J. Bórquez
8	6	Cautivador	52	1	C. González
6-1	7	Fascisnero	51	5	E. Guajardo
10	8	Pitancero	51	10	E. Leiva
5-6	9	Asinio	49	11	J. Monardes
Reaparece	10	Espadachin	48	8	C. Jorquera
2-4	11	Mont Louis	48	2	N. N.

H. Vera
E. Bravo
L. Alvarez
H. Navarro
R. Pérez
O. Aliaga
L. Alvarez
D. Alvarez
G. Pombo
H. Navarro
E. Vidal

Itinerario de LAN-CHILE

LUNES

VUELO 152 SALE A LAS 09.00 CON DESTINO A ANTOFAGASTA, LIMA, GUAYAQUIL, CALI, PANAMA Y MIAMI
VUELO 151 LLEGA A LAS 10.30 PROCEDENTE DE NEW YORK, MIAMI, PANAMA, CALI, GUAYAQUIL Y ANTOFAGASTA
VUELO 151 SALE A LAS 11.20 CON DESTINO A BUENOS AIRES Y RIO JANEIRO
VUELO 160 LLEGA A LAS 23.00 PROCEDENTE DE RIO JANEIRO Y BUENOS AIRES

MARTES

VUELO 153 SALE A LAS 13.50 CON DESTINO A BUENOS AIRES Y MONTEVIDEO
VUELO 153 LLEGA A LAS 13.00 PROCEDENTE DE MIAMI, PANAMA Y LIMA
VUELO 101 SALE A LAS 16.00 CON DESTINO A MENDOZA
VUELO 100 LLEGA A LAS 18.10 PROCEDENTE DE MENDOZA
VUELO 154 LLEGA A LAS 21.00 PROCEDENTE DE MONTEVIDEO Y BUENOS AIRES
VUELO 154 SALE A LAS 22.00 CON DESTINO A LIMA, PANAMA Y MIAMI

MIERCOLES

VUELO 453 LLEGA A LAS 13.00 PROCEDENTE DE NEW YORK, MIAMI, PANAMA Y LIMA
VUELO 453 SALE A LAS 14.00 CON DESTINO A BUENOS AIRES
VUELO 454 LLEGA A LAS 21.00 PROCEDENTE DE BUENOS AIRES
VUELO 454 SALE A LAS 22.00 CON DESTINO A LIMA, MIAMI Y NEW YORK

JUEVES

VUELO 130 SALE A LAS 07.30 CON DESTINO A RAPA NUI Y TAHITI
VUELO 155 LLEGA A LAS 13.00 PROCEDENTE DE MIAMI, CALI, GUAYAQUIL Y LIMA
VUELO 155 SALE A LAS 13.50 CON DESTINO A BUENOS AIRES Y MONTEVIDEO
VUELO 101 SALE A LAS 16.00 CON DESTINO A MENDOZA
VUELO 100 LLEGA A LAS 18.10 PROCEDENTE DE MENDOZA
VUELO 156 LLEGA A LAS 21.00 PROCEDENTE DE MONTEVIDEO Y BUENOS AIRES
VUELO 156 SALE A LAS 22.00 CON DESTINO A LIMA, CALI, MIAMI Y NEW YORK

VIERNES

VUELO 140 SALE A LAS 09.00 CON DESTINO A ANTOFAGASTA Y ASUNCION
VUELO 451 LLEGA A LAS 13.00 PROCEDENTE DE NEW YORK Y LIMA
VUELO 451 SALE A LAS 14.00 CON DESTINO A BUENOS AIRES
VUELO 141 LLEGA A LAS 20.00 PROCEDENTE DE ASUNCION Y ANTOFAGASTA
VUELO 450 LLEGA A LAS 21.00 PROCEDENTE DE BUENOS AIRES
VUELO 450 SALE A LAS 22.00 CON DESTINO A GUAYAQUIL, MIAMI Y NEW YORK

SABADO

VUELO 161 SALE A LAS 09.20 CON DESTINO A BUENOS AIRES Y RIO JANEIRO
VUELO 157 LLEGA A LAS 13.00 PROCEDENTE DE NEW YORK, MIAMI, PANAMA Y LIMA
VUELO 150 LLEGA A LAS 21.00 PROCEDENTE DE BUENOS AIRES Y RIO JANEIRO
VUELO 131 LLEGA A LAS 21.30 PROCEDENTE DE TAHITI Y RAPA NUI
VUELO 150 SALE A LAS 22.00 CON DESTINO A LIMA, GUAYAQUIL, PANAMA, MIAMI Y NEW YORK

DOMINGO

VUELO 455 LLEGA A LAS 13.00 PROCEDENTE DE NEW YORK, MIAMI, GUAYAQUIL Y LIMA
VUELO 455 SALE A LAS 14.00 CON DESTINO A BUENOS AIRES
VUELO 101 SALE A LAS 16.00 CON DESTINO A MENDOZA
VUELO 100 LLEGA A LAS 18.10 PROCEDENTE DE MENDOZA
VUELO 452 LLEGA 20.00 PROCEDENTE DE BUENOS AIRES
VUELO 452 SALE A LAS 21.00 CON DESTINO A LIMA, PANAMA, MIAMI Y NEW YORK

TURNO FARMACIAS

SEMANA COMPRENDIDA ENTRE EL 4 AL 11 DE ABRIL DE 1970

1er. SECTOR MAPOCHO - AVDA. BDO. O'HIGGINS - TEATINOS - CERRO SANTA LUCIA.

PETRIZZIO Estado N 93. AHUMADA Ahumada N 301. SAN ANTONIO San Antonio N 501. PUENTE Puente N 615. CARRERA Agustinas N 1225.

2° SECTOR TEATINOS - CATEDRAL - BALMACEDA - OCC. QUINTA NORMAL - CARRASCAL - BLANQUEADO.

YUNGAYYUNGAY Matucana N 769. MODELO San Pablo N 1596. CRUZ BLANCA San Pablo N 2699. LAS AGUSTINAS Riquelme N 373. SIMON BOLIVAR San Pablo N 4745. PLAZA GARIN Samuel Izquierdo N 1592. ROOSEVELT EE.UU. N 1201. DIAGONAL Gonzalo Bulnes N 2491. LA ESTRELLA San Pablo N 8735.

3er. SECTOR AVDA. BDO. O'HIGGNIS - RAMON FREIRE - POBLACION LOS NOGALES - ZANJON DE LA AGUADA - SAN DIEGO.

ENO (ex-Benjerodt) Alameda N 2802. LEMUS Alameda N 2471. OTERO Brasil N 99. ROSSI Castro N 314. XIMENA Bascuñán N 1971. CHACABUCO Chacabuco N 64. CARRERA Los Pinguinos N 4294. CAUPOLICAN Bascuñán N 1002. O'HIGGINS Ramón Freire N 2969 MAIPU.

4° SECTOR AVDA. BDO. O'HIGGINS - FRANKLIN - SAN DIEGO - AVDA. BUSTAMANTE.

BRUSELAS San Diego N 551. BARRIOS Avda. Matta N 503. ARRIARAN San Francisco N 1204. JOFRE Avda. 10 de Julio N 199. DIAZ Franklin N 1386-A. SCOTT Avda. Matta N 1399. SIERRA BELLA Sierra Bella N 2352. NUBLE San Diego N 1796.

5° SECTOR PROVI-DENCIA - VITACURA - APOQUINDO - LAS CONDES - BILBAO.

MANUEL MONTT Manuel Montt N 30. HOLANDESA Los Leones N 16. LO CASTILLO Fco. de Aguirre N 4735. EL GOLF Renato Sanchez N 3725. IRIS Avda. Apoquindo N 5224. CORDILLERA Los militares N 6900.

6° SECTOR IRARRAZAVAL - BILBAO - BUSTAMANTE - MACUL - LA REINA.

CENTRO DE NUNOA Irarrazaval N 2521. MUNDIAL Irarrazaval N 710. BABEL Simón Bolívar N 3751. RADIUM Manuel Montt N 2562. PENOLOLEN Egana N 523. LOS OLMOS J.P. Alessandri N 2576. ZUNIGA Fco. Bilbao N 581. SAN CARLOS Fco. Bilbao N 3885 esq. Tobalaba. VILLA SANTA CAROLINA Castillo de Urizar N 2259.

7° SECTOR VICUNA MACKENNA - ZANJON DE LA AGUADA - CAMINO MELIPILLA - SAN MIGUEL - LA CISTERNA - LA GRANJA.

SUST Quiapo N 3055. RAIYEL La Feria N 5435. DEPARTAMENTAL 3a Transversal N 5410. SUBERCASEUX Gran Avenida N 3804. MONACO Gran Avenida N 7475. MARTINEZ ACUÑA Gran Avenida N 9303. CARMEN MENA Carmen Mena N 684. SAN RAMON Blas Vial N 8494. DIGU Santa Rosa N 4207. PIZARRO Santa Rosa N 2510 C.

8° SECTOR AVDA. SANTA MARIA - RENCA - AVDA. FERMIN VIVACETA - AVENIDA INDEPENDENCIA - AVDA. EL SALTO - AVDA. RECOLETA.

SIMON Independencia N 895. GONZALEZ Pinto N 1700. PRESIDENTE RIOS Avda. Soberanía N 1019. IMPERIAL Fermín Vivaceta N 2892. PROGRESO Pedro Fontova N 4242. IBACETA J.M. Balmaceda N 334. PURISIMA Purísima N 145. MAIPO Avda. Recoleta N 2152. SEPULVEDA Avda. El Salto N 7699. BOLIVAR Valdivieso N 0611.

TURNO PERMANENTE
FARMACIA DE URGENCIA
PORTUGAL N° 155

NOTA. Los turnos son sólo para la atención del despacho de recetas, medicamentos de urgencia, y útiles de curación y podrán ser atendidos después de las 20.30 horas en Verano y 20 horas en Invierno.

TARZAN

Edgar Rice Burroughs

DICK TRACY

Chester Gould

LOS DEPORTISTAS SABEN APRECIAR LAS CUALIDADES DE

TeeFix

ETIQUETA AZUL
CEYLAN

PIDALO EN TODAS PARTES

DA LA VUELTA AL MUNDO

SUPERMERCADOS
AUTOSERVICIOS
ALMACENES
ROTISERIAS
FUENTES DE SODA

APETECIDO POR SU FRAGANCIA Y SABOR - APRECIADO POR SU RENDIMIENTO MAYOR

RANCHO FOLKLORICO SI VAS PARA CHILE UN BALUARTE DE LA MUSICA CRIOLLA

MAÑANA SABADO SE LE RIN[DE] HOMENAJE AL GLORIOSO FOLKLO[RISTA] "EL CHILOTE CAMPOS"

Uno de los baluartes del auténtico folklore nacional que va quedando en el país se llama Rancho Folklórico "Si vas para Chile". Francamente da pena ver como se van desapareciendo los locales que muestran al turista y a las visitas nuestras cosas criollas: la cueca —la auténtica, sin protesta ni leseras— las canciones criollas, a guitarra pará, como se cantan en el campo. El plato criollo sureño, charqui con ajo. Charquicán con cebolla en escabeche, y sino un platito de pantruquitas con pebre cuchareao. ¡Que tal! Todo esto lo tiene el rancho folklórico que dirige Chito Faró. Un pionero del cantar campesino. Un quijote del folklore chileno. Irreconocido por las autoridades, que aún no creen que su famosísima canción Si Vas para Chile, cruza el mundo todos los días presentando a Chile en el exterior y se canta en ... mas. En el único ... en donde se usa ... da y sin patriotismo ... desgraciadamente ... chos por no decir ... lenos. Es el pago de Chile...

Mañana sábado ... chilenazo se le rendirá ... a otro gran chileno ... Campos. Glorioso ... nacional que ... cincuenta años a ... nacionales bailando ... y actuando en el arte ... criollo. El Chilote Campos ... rin de primera en ... actor de cine y escritor ... mas y sainetes ... merecido este homenaje ... chos más. Esperamos ... ridades y el público ... El Rancho Si vas para Chile ... ubicado en Matucana ... Catedral.

sus programas mas nítidos en un GELOSO

TELEMUNDO

SANTIAGO: MONEDA 944 · RECOLETA 2296 · AGUSTINAS 694
ARICA: AV. STA. MARIA 2109 · CALAMA: SOTOMAYOR 591
ANTOFAGASTA: AV. MATTA 2093
VALPARAISO: CONDELL 1407 LA SERENA: A. PRAT 461
CONCEPCION: EDIF. LA PATRIA
PUNTA ARENAS: ERRAZURIZ Y BORRIES

GARANTIA Y SERVICIO PERMANENTE DE LA FABRICA
RECOLETA 2296 — FONO 374575

CANAL SIETE

14.30	Telediario
14.45	Femenino 70
16.00	Sunset Strip 77
17.00	Dibujos animados
17.30	Viaje maravilloso
18.00	Película cómica
18.30	Reino salvaje
19.00	Mi papá y mi mamá
19.30	Largometraje
21.00	Opiniones
22.00	Martini al instante
22.30	Amor al estilo americano
23.30	Post Data
24.00	Cierre

CANAL NUEVE

11.00	Buenos días señora
13.30	Nueve diario
14.00	Teleserie mini
14.30	Magazine
14.45	15 minutos
15.00	Noticiario Prolene
15.04	Matinéé en el 9
16.30	Aquí no se admiten grandes
18.00	Noticiario Prolene
18.04	Cine como en el cine
19.30	Hit Parade
20.00	Noticiario Prolene
20.04	Un personaje
20.30	Tema polémico
20.35	Los Intocables
21.30	Nueve diario
22.00	Premiere en su hogar
23.30	Cierre

CANAL TRECE

14.00	Pasado meridiano
17.00	Colorín colorado
17.30	Mis adorables sobrinos
18.02	Tarde en el cine
20.00	Telenoche
20.25	El Tiempo
20.35	Show Internacional
21.35	Juani en sociedad
22.00	Teletrece
22.30	Audacia en el juego
24.00	Teletrece
24.10	Cierre

CHEVRON

EL RELOJ SUIZO DE RENOMBRE MUNDIAL
CHEVRON
PIE°30
SALDO 10 MESES

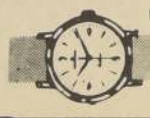

RELOJERIA gabor
ESTADO 48

REPUESTOS AUTOMOTRICES MUSALEM S.A.C.I.

Junta General Ordinaria de Accionistas

Cítase a Junta General Ordinaria de Accionistas para el día 20 de Abril de 1970, a las 17 horas, en el edificio de la Sociedad, calle Cienfuegos N° 11, con el objeto de pronunciarse sobre la Memoria y Balance del Ejercicio de 1969 y Elección de Inspectores de Cuentas.

Para el efecto de la celebración de esta Junta el Registro de Accionistas permanecerá cerrado entre el 11 y 20 de Abril de 1970.

EL DIRECTORIO

HOY C.B. 138
EMISORAS
CRUZ DEL SUR

6,45 MUSICA Y NOTICIAS
12,30 RITMO NOTICIAS
14,00 RUGEN LOS MOTORES
20,00 FIERRO A FONDO
22,30 VOLANDO POR AVIANCA
24,00 COMPASES AL AMANECER

Y TODO EL DIA MUSICA Y NOTICIAS...!

CRUZ DEL SUR

VENDO
DEPARTAMENTO
DFL 2

Desocupado, Villa Olímpica ... living comedor, baño y medio, cocina instalada, lavadero ... bal...

FONO 65442

bandera 627

POR TRASLADO A VIÑA DEL MAR
VENDO MI BUNGALOW

de construcción sólida. Mejor ubicación de Ñuñoa. E° 220.000, living doble con chimenea, escritorio, comedor, 4 dormitorios, baño, pieza de estar, cocina amplia amoblada, garaje, dependencias, a media cuadra Colegios ambos sexos, 220 metros edificados, 535 de terreno. Doy facilidades, también acepto oferta al contado. Solamente interesados.

Su dueño, fono 251664

BANCO DE CHILE

MERCADO LIBRE BANCARIO

	Comprador	Vendedor
DOLAR	E° 11.01	E° 11.03
LIBRA	26.313	26.693
MARCO ALEMAN	3.006	3.013

MERCADO DE CORREDORES

	Comprador	Vendedor
DOLAR	E° 12.83	E° 12.85
LIBRA	30.664	31.097
MARCO ALEMAN	3.503	3.510
DOLAR BILLETE	12.98	13.10

Santiago, 9 de Abril de 1970

ESTUDIE CON SOLO E° 50 por mes

Aprovechando sus momentos libres, usted podrá estudiar cómodamente en su casa, hasta recibir SU DIPLOMA.

Remita su nombre y dirección y recibirá Gratis folletos con programas y amplia información sobre los 55 cursos que enseñamos.

CURSOS QUE ENSEÑAMOS POR CORREO

Tenedor de Libros.
Perito en Contabilidad.
Secretario Comercial.
Empleado de Comercio.
Corresponsal Comercial.
Dibujo Artístico.
Dibujo Arquitectónico.
Caricaturas e Historietas.
Dibujo Comercial.
Técnico en Radio.
Técnico en Televisión.
Radio a Transistores.
Fotografía Artística.
Mecánico de Autos.
Técnico Mecánico.
Motores Diesel.
Construcciones.
Técnico Electricista.
Corte y Confección.
Labores.
Inglés.
Aritmética Comercial.
Taquigrafía.
Periodismo.
Técnico en Petróleo.
Y 30 cursos más.

REMITA EL CUPON HOY MISMO

ESCUELAS LATINOAMERICANAS
ESTADO 337 - 5.° piso - Of. 519
CLASIFICADOR 862 - SANTIAGO

ENVIEME GRATIS EL FOLLETO

NOMBRE ....
DOMICILIO ....
....
CURSO QUE LE INTERESA ....

LOS 10 CHIMPANCES MOTOCICLISTAS del Gran Circo 1970 del Teatro Caupolicán de Santiago¡ENCIENDEN ENORME SUCESO EN EL NORTE!

EN COPIAPO

MAÑANA SÁBADO 11 EN COPIAPO debut noche y Domingo 12 tres despedidas mat., v y n.

EN TALTAL

Martes 14 única noche taltalina

EN ANTOFAGASTA

JUEVES 16 noche debut. Viernes 17 v. y n. Sábado 18 y Domingo 19 tres despedidas antofagastinas matiné, v.y n.

EN CALAMA

JUEVES. 23 noche debut Calamaño. Viernes 24 v. y n. Sábado 25 y Dgo. tres despedidas Calameñas. EL CIRCO Nº UNO de Chile seguirá Pedro de V. María Elena, Tocopilla, Iquique, Arica y el Perú.

CINES DEL CENTRO

AUDITORIUM. Bandera 236 Tel 84688 Desde las 10.30 horas "Un día en dos vidas" Katherine Deneuve. Jack Lemon Mayores.

ASTOR. Estado 257 Tel. 392112 Desde las 1035 horas "Golpe de Estado" Italiana Cómica Colores Mayores 21 años.

BANDERA. Bandera 76 Tel 714403 Desde las 10 horas "La batalla de Inglaterra" Michael Caine. Trevor Howard. Guerra Colores Mayores 14 años.

CITY. Agustinas 1022 Tel 66687 Desde las 10.30 horas "Ajuste de cuentas" Lee Van Cleff, Thomas Milian. Mayores 18 años.

CENTRAL. Huérfanos 930 Tel 33555 Desde las 10.30 horas "Topaz" Producción de Alfred Hitchock Acción Mayores 18 años.

CERVANTES. M. Cousiño 134 Tel 381894 Desde las 11 horas "John and Mary" Mia Farrow. Dustin Hoffman. Mayores 18 años.

CINELANDIA. Puente 540 Tel 67532 Desde las 14 horas "La vida continúa" Sandro. Musical colores Argentina Menores.

CAPRI. Monjitas 827 Tel 39414 Desde las 10 hrs "Los Cañones de San Sebastián" Anthony Quinn. Charles Bronson. "Bambi" Dibujos animados Menores.

CONTINENTAL. Plaza Bulnes 41 Tel 60735 Desde las 14 horas "Topaz" Una producción de Alfred Hitchcock Suspenso Mayores 18 años.

DUCAL. Agustinas 777 Tel 35375 Desde las 10.35 horas "La amante que volvió" Katherine Deneuve Drama Mayores 21 años.

ESPAÑA. Estado 337 Tel 398488 A las 14: 16.30: 19 y 21.30 horas "El derecho de nacer" Colores Drama Mayores de 14 años Española.

FLORIDA. Estado 226 Tel 34289 Desde las 11 horas "Bucht Cassidy" Paul Newman Robert Redford Mayores de 18 años.

GRAN PALACE. Huérfanos 1176 Tel 60082 A las 15: 18.15 y 21.45 horas "Leon en Invierno" Peter O'Toole. Katherine Hepburn. Drama Mayores 18 años.

HUELEN. Huérfanos 779 Tel 31603 Desde las 11 horas "La ingenua pecadora" Ugo Tognazzi. Isabel Rei. Cómica Mayores 21 años.

HUERFANOS. Huérfanos 930 Tel 36707 A las 13.45: 15.15: 19 y 22 horas "Los principiantes" Drama mayores 21 años.

IMPERIO. Estado 215 Tel 397960 Desde las 10 horas "La batalla de Inglaterra" Michael Caine. Trevor Howard. Guerra Mayores 14 años.

KING. Huérfanos 840 Tel 32838 Desde las 10 horas "Uno a uno sin piedad" Peter Lee Lawrence William Bogart Cowboy Mayores de 18 años.

LIDO. Huérfa-nos 680 Tel 34366 A las 15: 18.30 y 22 horas "Hello Dolly" Barbra Streinsand. Walter Mattheu Musical Menores.

MAYO. Monjitas 879 Tel 391201 Desde las 10 horas "El Cerebro" David Niven, Jean Paul Belmondo. Acción Mayores 18 años.

METRO. Bandera U. Central Tel 83361 Desde las 10.30 hrs "Ejército de cinco" Peter Graves. James Daly. Cowboy mayores 14 años.

NILO. Monjitas 879 Tel 392078 Desde lás 10.30 hrs "La Piscina" Alain Delon. Rommy Schneider Drama mayores 21 años.

PACIFICO. Huérfanos 1147 Tel 62921 Desde las 10.30 hrs. "Ben Hur" Chalton Heston. Bélica colores mayores y menores.

PLAZA. Compañía 1068 Tel 84714 Desde las 10 hrs "Uno a uno sin Piedad" Peter Lee Lawrence. Cowboy colores mayores 18 años.

REAL. Compañía 1068 Tel 65555 Desde las 11 hrs "Topaz" Una producción de Afred Hitchcok suspenso mayores 18 años.

REX. Huérfanos 735 Tel 31143. Desde las 11 hrs "La batalla de Inglaterra" Michael Caine Acción Guerra Mayores 14 años.

RIO. Monjitas 743 Tel 33550 Desde las 11 hrs "Quien mato a mi mujer" George Pappar. "Corazones en fuga" James Mason mayores 21 años.

RITZ. San Antonio 50 Tel 380613 Desde las 11 hrs "Lastragale" (El hueso del amor) drama mayores 21 años.

RIVIERA. D. Cervantes Tel 36093 Desde las 13 hrs "Ceremonia Secreta" "Entre dos pasiones" Drama Mayores 21 años.

ROXY. Huérfanos 1055 Tel 80809. Desde las 10 hrs "Ejército de cinco" Peter Graves. James Daly. cowboy mayores 14 años.

SAN MARTIN. B. O'Higgins 776 Tel 35357 Desde las 11 hrs "Uno a uno sin Piedad" cowboy acción colores.

SANTA LUCIA. A. B. O'Higgins San Isidro Tel 34714 A las 15. 18.30 y 22 hrs "La última aventura" Robert Shaw. Robert Ryan. Jefrey Hunter Cinerama MGM Menores.

SANTIAGO. Merced 829 Tel 32888 Desde las 11 hrs "El Angel" Raphael, musical colores menores.

SAO PAULO. Merced 772 Tel 397946 Desde las 13 hrs "Los siete de Texas" cowboy "Caliche sangriento", chilena colores mayores 18 años.

TIVOLI. Huérfanos 757 Tel 3011 Desde las 13 hrs "El profesor Hippie" Luis Sandrini musical argentina colores menores.

TOESCA. Huérfanos 1313 Tel 7115662 Desde las 13 hrs "Sexoanálisis" Norman Briski. "La amante" mayores de 21 años.

VICTORIA. Huérfanos 827 Tel 30021 Desde las 11 hrs "El Cerebro" aventuras acción comedia colores menores.

WINDSOR. Moneda 1035 Tel 89761 Desde las 10.35 horas "El placer de vivir" Vittorio Gassman. Ugo Tognazzi. Cómica Mayores 18 años.

YORK. Ahumada 166 Tel 66687. Desde las 10.30 horas "El Angel" Raphael, Musical Colores Menores.

NORMANDIE. Alameda 139 Tel 392749 Desde las 14 horas Al este del paraíso Drama mayores 14 años.

SECTOR ÑUÑOA - PROVIDENCIA - VITACURA

ANDES. Avda Irarrázaval 1435 Tel 43811 Desde las 14 horas El rapto de las Sabinas. Juventud sin Ley. La cigarra está que arde.

CALIFORNIA. Irarrázaval 1568 Tel 498061 A las 15.45: 18.45 y 22 horas Topaz. Aventuras Suspenso. Mayores.

DANTE. Washington 26 Tel 494359 A las 16: 19.15 y 22.15 horas Al este del paraíso. Drama. mayores de 14 años.

EGAÑA Plaza Egaña (271026) Desde las 15 hrs. Ben Hur. Bélica colores mayores y menores.

EL GOLF. Apoquindo 3368 Tel 480046 A las 16.15: 19 y 22.15 horas. El Cerebro Acción Mayores.

LAS CONDES. Apoquindo Noruega Tel 484067 A las 15.30: 19 y 22.15 horas La batalla de Inglaterra Guerra Mayores 14 años.

LAS LILAS. E. Yañez - J. de Dios Tel 431160 A las 19 y 22 horas Golpe de Estado Cómica mayores 21 años.

LO CASTILLO. Vitacura Tel 481981 A las 18.30 y 22 horas Placer de vivir. Cómica Mayores 18 años.

MARCONI. Manuel Montt o32 Tel 42867 A las 16: 19 y 22 horas "He encontrado gitanos felices".

MACUL (213418) Desde las 14 hrs El libro de la Selva Fantasía. Walt Disney colores menores.

ORIENTE P. de Valdivia 099 Tel 41345 A las 16.15: 19.15 y 22.15 hrs Topaz Aventuras Mayores 18 años.

P. de VALDIVIA P. de Valdivia Bilbao Tel 43948 A las 15: 18.30 y 22 hrs La batalla de Inglaterra. Guerra Mayores de 14 años.

VERDI P. de VALDIVIA 5273 Tel 499704 Desde las 14 hrs Mátelos a todos y regrese solo Cuatro cabalgaron. Alfredo el grande.

ALHUE Población Dávila Tel 581427 Desde las 14 hrs Cuando tú no estas. Al ponerse el sol El mal.

AMERICA Ñuble 390 Tel 52443 Desde las 14 hrs El dorado de Pancho Villa. El Mal Grandes amigos.

GRAN AVENIDA Gran Avenida 4830 Tel 52163 Desde las 14 hrs La batalla de Ingalterra. Guerra Mayores 14 años.

IMPERIAL. San Diego 1344. Tel. 51112 Desde las 14 hrs. La guerrillera de Villa, Los hijos de la alegria. Los años Verdes.

LIRA Pintor Cicarelli 293 Tel 52181 Desde las 14 hrs Sindicato del crimen Temple de Acero Rifles hostiles.

MISTRAL San Diego 279 Tel 63994 Desde las 13 hrs Sueños de riquezas. Guerra a la Italiana. Carcajadas de Laurel y Hardy.

MODERNO Gran Avenida 6544 Tel 581782 Desde las 14 hrs Super Colt 38. Las demoledoras. Los Temerarios.

MONACO. 10 de Julio A. Prat Desde las 13 Hrs Los cañones de San Sebastián. El Samurai. El espadachín Manco.

ROMA San Diego 230 Tel 67258 Desde las 14 hrs El analfabeto. Los Monkies. Sin Ton ni Son.

PORTUGAL 10 de Julio 252 Tel 34816 Desde las 14 hrs. Cuando tú no estás. Al ponerse el sol. La gitana y el charro.

PRAT SAn Diego 2117 Tel 50754 Desde las 14 hrs. Cuando tú no estas. Al ponerse el sol La gitana y el charro.

IDEAL CINEMA Mapocho 4117 Tel 713384 Desde las 14 hrs Romeo y Julieta Los Diez Mandamientos.

MAIPO San Pablo 4251 Tel 731982 Desde las 14 horas Temple de Acero. Proyecto X. Pistoleros de Arizona.

CARRERA. Alameda 2151 Tel 733146 Desde las 13 hrs Erase una vez en el Oeste. Papá soy yo. La herradura de oro.

ALAMEDA Alameda 2987 (91254) Desde las 12.30 hrs. Con los minutos contados. El regreso al infierno. Insaciable en el amor.

ALCAZAR. Avda Brasil 373 Tel 80122 Desde las 14 horas. Erase una vez en el Oeste. El último safari. Herradura de oro.

ALESSANDRI. Alameda 2987 Tel 96848 Desde las 11 horas "Willy Boy" Robert Redford Cowboy Clores Mayores 18 años.

BLANCO ENCALADA. Blanco Encalada 2820 Tel 91787 Desde las 14 hrs La guerrillera de Villa. Los hijos de la alegría. Los años Verdes.

COLON. San Pablo-Maipú Tel 733146 Desde las 13 horas. La herradura de oro. Papá soy yo. Erase una vez en el oeste.

MINERVA San Pablo 3230 (733342) Desde las 13 hrs Insaciable en el amor. Regreso al infierno. Con los minutos contados.

O'HIGGINS. San Pablo Cumming Desde las 13 hrs Las cuatro bodas de Marisol. La Chamaca. Escuela de Vagabundos.

MONUMENTAL. Alameda 3943 Tel 91555 Desde las 14 horas Romeo y Julieta. Los Diez Mandamientos.

SECTOR INDEPENDENCIA - VIVACETA EL SALTO.

LA PALMILLA. Pedro Fontova 5021 Desde las 14 horas. Por un puñado de dólares. El ñato Eloy. Por el amor de Ivy.

VALENCIA. Plaza Chacabuco Tel 370288 Desde las 14 horas Temple de acero. Proyecto X. Pistoleros de Arizona.

CINES COMUNALES.

MAIPU. 5 de Abril Pajaritos Desde las 15 horas. Cuatro hombres marcados. Los perversos.

NACIONAL. Puente Alto. Desde las 14 horas. Enigma de muerte. Cuando los hijos se van. Amor en las sombras.

GERVASIO 2° ANIVERSARIO BINGO - SHOW

GERVASIO, aplaudido cantante "in" uruguayo invitado especialmente por "BINGO SHOW" el DOMINGO 12 hará tres únicas presentaciones en el "CAUPOLICAN".

Todo va mejor, todo se va cumpliendo a la pinta en los grandes y pequeños detalles de los tres festivales SEGUNDO ANIVERSARIO DEL "BINGO SHOW" (Radio Cooperativa) de HERNAN PEREIRA a realizarse el DOMINGO 12 en matinée a las 3.20 de la tarde, en vermut 6.40 y en noche 9.40 en el "CAUPOLICAN", el principal centro artístico de Chile.

¡Vibrante, extraordinario interés y entusiasmo público, chicos y grandes de la Capital y Comunas alrededores, anhelosos de brindar su aplauso y estímulo a HERNAN PEREIRA al cumplir las DOS VELITAS de su popularísimo "BINGO SHOW".

EL DOMINGO 12 en las tres funciones actuará como artista invitado de honor GERVASIO ¡ah el formidable, juvenil y risueño GERVASIO Y SU AZAFATA!

Viene expresamente de Buenos Aires. GERVASIO "IN" es uña y carne con HERNAN y no podía dejar de contribuir a la mayor atracción popular de LOS TRES FESTIVALES ANIVERSARIOS del "BINGO SHOW".

Y GERVASIO hara collera al SANDRO CHILENO, al magnífico NASLO NICOLICH, la revelación gitana-chilena 1970 descubierta por Pereira.

El programa oficial-definitivo para el Domingo 12 en matinée, vermut y noche es así:

GERVASIO, cantando La Azafata y las nuevas canciones ganadoras de los recientes Festivales de M... ... Buenos Aires.

NASLO NICOLICH, el Sandro Chileno-Gitano.

RAMON AGUILERA, notable cantante de gran categoría (Violetas Imperiales y Mi amor tu).

TONY RUDY, juvenil astro pe lo largo de la T. V. Argentina.

PAOLA SOLA (la chiquilla que se enamoró este verano).

JORGE FARIAS, cantor porteño "Valparaíso mi amor".

ABELARDO Y CHARISSE, dúo cantantes cómicos humorísticos-musicales.

PEPE TAPIA EL COLEGIAL con sus coplas y parodias de la Juventud Escolar.

ENCUENTRO TANGOMANO el risueño EDUARDO DE CALIXTO MENARES versus **HERNAN PEREIRA** en tango mano a mano.

SERGIO INOSTROZA, siempre gustador Pera Madura, su exito "Zapatos Rotos".

LOS PRECIOS son popularísimos, iguales en las tres funciones, matinée, vermut y noche del Dgo 12 a Eº 15 platea baja numerada: Eº 10 platea alta general segundo piso y Eº 5 galerías generales, boleterías y puertas de galerías por calle Lingue, parte trasera del Edificio Caupolicán.

LOS REGALOS: en matinée se sorteará "Un Moisés" de la Casa de las Guaguas —San Diego 674— Una Olla Marmicoc de la Casa Romelio Rubio. San Diego 291.

También en matinée se regalarán 1.500 fotografías de Naslo donadas por Imprenta Hites Hnos.

LOS REGALOS DE LA VERMUT: Un Juego de Living Completo de las Mueblerías "El Corsario" —San Diego 604— Cadena de Mueblería El Corsario; un "Moisés" de la Casa de las Guaguas y 1.500 fotografías de Gervasio de Hites.

REGALOS EN LA NOCTURNA: Un terno para Señorita de Casa Guinguis San Diego 95. Un traje para Señora de "Modas Michaely" —San Diego 284 y un Terno para hombre de la Sastrería Enrique Guendelman Sastres. San Diego 840 edificio Teatro Caupolicán.

Cada asistente a cada función a la localidad que sea, deberá conservar el número —talón de su boleto de entrada— para tener derecho a participar en los sorteos-regalos.

TIMBRES DE GOMA Y METAL GRABADOS, CALADOS

SUC. NUUVA YORK 58 Y ARTURO PRAT 253

REGALOS PARA MATRIMONIOS Y SANTOS

CASA JAPONESITA

MONEDA 1045 PASAJE EDWARS LOCAL 1070

CREDITOS

bandera 627

HOY C.B. 138 EMISORAS CRUZ DEL SUR

6,45 MUSICA Y NOTICIAS
12,30 RITMO NOTICIAS
14,00 RUGEN LOS MOTORES
20,00 FIERRO A FONDO
22,30 VOLANDO POR AVIANCA
24,00 COMPASES AL AMANECER

CRUZ DEL SUR SIEMPRE EN SU HOGAR

HOY DIA VIERNES DIA de USAR DOLLY PEN

CARTELERA TEATRAL

Una escena de "Los que van quedando en el camino". T. A. Varas.

Lucho Córdoba, en su nueva obra "¿Qué hace su marido de noche?"

Sergio Feito, en la nueva revista del Bim Bam Bum.

ANTONIO VARAS. Morande 25. Tel 61200. Departamento del Teatro de la Universidad de Chile a las 19 hrs "Los que van quedando en camino".

CARLOS CARIOCA. San Diego 246 Tel 89350 Ciudad de los artistas Presenta A las 19.15 y 22.15 hrs "La Ronda" de Arthur Schnitzler Dirección Eugenio Guzmán.

CAUPOLICAN. San Diego 840 Tel 85912 Hoy gran ffestival entrega de los Laureles de oro 1969 estarán los mejores artistas chilenos en "La Noche de los Laureles de Oro".

LA COMEDIA. Merced 349 Tel 391523. A las 19.30 hrs "Las Sillas" de Ionesco.

MONEDA. Moneda 920 Tel 715451 Cía de comedias de Pury Durante y Américo Vargas a las 19.15 y 22.15 hrs "El precio" de Arthur Miller.

MARU. San Antonio Tel 397907 Cía de comedias de Lucho Córdoba y Olvido Leguía a las 19.15 y 22.15 hrs "¿Qué hace su marido de noche?" de Córdoba y Bassis.

OPERA. Huérfanos 937 Tel 30176 Cía de revistas Bim Bam Bum Presenta A Manolo González en "Quiero ser presidente" a las 19. 21.40 y 23 hrs.

PETIT REX. Huérfanos 743 Tel 31143 "Recital Concierto homenaje a Oscar Castro" Los cuatro de Chile Hnos Devauchelle.

PICARESQUE. Recoleta 343 Te 776883 Cía de revistas Strip Tease a las 19.30 y 23 hrs "Campeonato de Strip".

BALLET OFICIAL DE RIO DE JANEIRO LLEGA HOY POR PRIMERA VEZ A CHILE

Cóctel de prensa hoy en el Salón Dorado del T. Municipal

Procedentes de Lima-Perú, hoy Viernes a mediodía arribarán al aeropuerto de Pudahuel las 40 integrantes del Ballet Oficial de Río de Janeiro, que mañana Sábado, a las 19 horas, ofrecerá su primera presentación en el Teatro Municipal en una corta Temporada de cinco días de actuaciones consecutivas.

El Ballet Oficial de Río de Janeiro dará a conocer en Chile a destacados solistas y figuras, entre las que se destacan Alice Calino, Nona Estevez, Ruth Lima, Eloisa Menezes, Elionora Oliosi, Irena Orazem, Bertha Rozanova, David Dupré, Arthur Ferreira, Dennis Gray, Aldo Lotufo, Emilio Martins, Armando Nesi. Viene el Jefe del Cuerpo de Baile Sebastico de Aracujo. Coreógrafo Helba Nogueira y Dennis Gray. Maitre de Ballet Arthur Ferreira. El primer programa de mañana Sábado estrena "Silfides" — "Yara" — "Contra Punto" y "Phymetron".

Hoy viernes a las 5 de la tarde en el Salón Dorado del Teatro Municipal se ofrecerá un cóctel-conferencia de prensa para presentara las integrantes de este famoso Ballet Oficial del Teatro Municipal de Río de Janeiro, al que han sido invitadas importantes personalidades artísticas y de la prensa especializada, tanto de teatro, radio, cine y televisión.

DE ATRACTIVO TURISTICO MUNDIAL

RANCHO FOLKLORICO SI VAS PARA CHILE

MATUCANA ESQUINA DE CATEDRAL

MILES DE TURISTAS LO VISITAN AHORA HAGALO UD
UN ESPECTACULO AUTENTICAMENTE FOLKLORICO
Y EL AUTOR DE LA CANCION SI VAS PARA CHILE CANTANDO SU MUNDIALMENTE FAMOSA CANCION JUNTO A UD.
COMIDA TIPICA
TRAGOS DEL TIEMPO DE LA INDEPENDENCIA
LOS MEJORES ARTISTAS CRIOLLOS
MUSICA CHILENA CUECAS PAL MUNDO
TODOS CANTAN EN LA MEJOR ALEGRIA Y LA MAS SANA, LA CHILENA
RANCHO FOLKLORICO SI VAS PARA CHILE
MATUCANA ESQUINA CATEDRAL

MAÑANA SABADO HOMENAJE PUBLICO AL CHILOTE CAMPOS ¡SENSACIONAL!

LAURELES DE ORO 1969

Enfrentamos a la Fiesta Artística Mayor del Año.- **RADIO DEL PACIFICO** continuando en la tradicional jornada de 12 años anteriores, estimula a los artistas chilenos presentando

"LA NOCHE DE LOS LAURELES DE ORO" 1969, HOY VIERNES 10 EN EL PRESTIGIOSO TEATRO CAUPOLICAN

Gran Escenario Ornamental de los famosos ESTABLECIMIENTOS "DUCAL"... En la misma noche HOY VIERNES 10 el "GRAN JURADO NACIONAL" elegirá "EL GANADOR" absoluto en cada especialidad, mediante ternas que se le hará entrega. El público asistente al "Caupolicán" por primera vez presenciará de cerca UNA VOTACION POPULAR y con "EL GRAN JURADO" ubicado en Plena Platea del "Caupolicán"... y aquí está la gran interrogante:

¿QUIENES ESTA NOCHE SERAN LOS FELICES GANADORES DEL "LAUREL DE ORO" 1969, AGUINALDO DE RENOMBRE INTERNACIONAL?

RADIO DEL PACIFICO con justa satisfacción anuncia a los siguientes artistas que actúan en "LA NOCHE DE LOS LAURELES DE ORO 1969" HOY VIERNES 10 en el "Caupolicán".

CANTANTES: OSVALDO DIAZ, LORENZO VALDERRAMA, BUDDY RICHARD, ARTURO Y TURIN GATICA, CECILIA, VERONICA HURTADO, GLORIA BENAVIDES, MARCELO, NANO VICENCIO, PAOLA SOLA, JUAN CARLITOS (El cantante de 6 años), LUZ MARINA, ROBERTO AGUILAR, TERESITA OLIVA, BETTY ARANDA (recordada estrella chilena que residente en Caracas ha viajado especialmente a intervenir en "La Noche de los Laureles", RAUL SHAW MORENO, NELSON NAVARRO, AMPARITO JIMENEZ, Peruana TERESA VELAZQUEZ y LOS ASES ANDINOS, LOS PARRA, infantil JUAN ANTONIO JULIANO, ANITA FLORES, RYNALDO, PEDRO MESSONE, ROLANDO ALARCON, PATRICIO MANNS, y otros.

CONJUNTOS ORQUESTALES: LOS BRONCES DE MONTERREY, LOS BANANAS CINCO, LOS RECORDS, LOS PANTHERS.

FOLKLORE: LOS PATRICIOS, ganadores del Festival del Loa - Calama.

CONJUNTOS MUSICALES: "LOS ALFILES NEGROS", destacada actuación en Latino América.

"LOS DE MARCOS", pareja de bailarines acrobáticos españoles. Gentil adhesión Boite "La Sirena".

Eº 30. Platea Baja NUMERADA (en venta todo el día) Eº 20. Platea Alta NUMERADA (2º piso) y Eº 7. Galerías.

HUMORISTAS: JORGE ROMERO FIRULETE—CARLOS HELO, GABY COUSIN, HENRY WILLIAMS SERGIO FEITO
GRAN ORQUESTA GIGANTE DEL MAESTRO LUIS BARRAGAN DE DISCOS "ODEON"
MAESTRO DE CEREMONIAS: HERNAN PEREIRA DEL POPULAR "BINGO SHOW"

ANIMADORES

RICARDO GARCIA
JULIAN ALDEA
DARIO CRUZAT
MABEL FERNANDEZ
SERGIO SILVA
PATRICIO FONTIRROYG
JAVIER MIRANDA
PEPE ABAD
ANGEL FONTANA
PATRICIO VARELA
GMO. PARADA
y FERNANDO LUCO

TARIFA DE SUSCRIPCIONES
Anual .... E° 262
Semestral .... E° 135
Trimestral .... E° 70

LA NACION
SANTIAGO, VIERNES 10 DE ABRIL DE 1970

Presidente del Consejo y Director Jorge Cash Molina
Director responsable Raul González Alfaro
Representante Legal Mario Penafiel Varas
Propietario Empresa La Nación S A
Todos domiciliados en Agustinas 1269 Santiago

Chito Faró: su Peña podría desaparecer.

"Chito" Faró en La Encrucijada

Un Moderno parque se levantaría donde hoy funciona su atractiva Peña.- Guía Turística que recorrerá el mundo lleva el nombre de su famosa canción

Con destino a varios países, y luego viajará en todos los aviones que recorren el mundo circula una nueva Guía Turística que fue editada en Buenos Aires por Ediciones GHT. Lleva un nombre que, cuando nos fue mostrada nos mllamó la atención. "SI VAS PARA CHILE.

Cuando la vimos, de inmediato creimos que era de Chito Faro, el hombre que, con esa canción, viajó y sigue viajando a todo el mundo. Una de estas tardes, "Chito" estaba detenido, esperando la luz verde en Estado con Agustinas. Un saludo de cabeza y la pregunta. . .

¿. . Esa guía por qué lleva el nombre de tu canción. . ?

". . Se lo facilité porque vinieron desde Buenos Aires a pedirla. Aseguran que hicieron varios millones de guías. Recorrerá todo el mundo. Es un nuevo aporte para mi país. . ."

¿. . El nombre de la Guía lo vendiste. . ?

". . Lo cedi gratuitamente. En el futuro, los editores, me han dicho que llevaré un porcentaje. . ."

¿. Cuantas versiones ya van de "Si vas para Chile. . ?

". . Está grabada en Italiano, ruso, alemán, portuguez, un sacerdote me contaron, que lo canta en griego. . ."

¿... Y que dice la Peña. sigue trabajando por las cosas nuestras. . ?

"... Efectivamente. La verdad es que los que deben opinar son los turistas que por allí llegan. . Ellos son los que deben señalar cuanto vale o no vale. . ."

¿. Cuál es el personaje más extraño que te ha visitado. . ?

". . .Una delegación de la India que mucho gozó con las cosas nuestras. . . nuestras. . ."

¿. . Es verdad que en los aledaños de la Peña se levantará un Parque. . ?

". . .Parece que así sería, incluso me tocaría a mi trasladarme con mi Peña. Para mi sería lamantable porque la gente ya me va a ver por esos lados. Creo que es un nuevo lugar turístico en nuestra capital. . ."

¿. Pero se tendria que ir la Peña. . ?

". . .Oficialmente no se nada, pero de suceder nos causaría mucho dolor porque la Peña la queremos porque allí varios artistas chilenos tienen oportunidad de trabajar. Hay un nuevo templo para difundir las cosas nuestras. Además es bastante la gente que vive de los que ella produce. . Cincuenta hogares viven de ella. . ."

¿. . La Peña es tu única actividad en este momento. . ?

". . La principal para mi, los míos, y los que viven en torno a ella. . ."

La luz verde pasó en varias oportunidades mientras conversabamos. Hubo recuerdos para las estrellas nuestras que un día llegaron allí. Duo Rey Silva, Ester Soré, Los Quincheros, Clara Tapia, El Chilote Campos "Lss Hermanos Campos" y muchos otros. Para eso se lavantó la Peña "Si vas para Chile" nuevamente un fuerte impacto para el folklore. Para la gente que, como Chito Faró, viven pensando en las cosas de su tierra. Se fue dandonos un adios triste. Un adios con algo de amargura. La luz roja de sun semaforo nos mostró una historia de os cantantes criollos. A veces las noticias tristes llegan en la forma más inesperada.

La portada de la Guía Turística. "Si vas para Chile".

Coreógrafo Silva Partió a Ecuador

El martes partió a Ecuador el coreógrafo nacional Germán Silva, autor de celebradas y premiadas coreografías montadas por el Ballet Nacional y por el Ballet Municipal. Germán Silva trabajará en Quito con el Ballet Nacional Ecuatoriano, que dirige Patricia Aulestia, bailarina ecuatoriana formada en Chile.

Silva va a realizar en Quito un ballet, con música de Violeta Parra. El Ballet Nacional Ecuatoriano no tiene carácter folklórico y por eso solicitaron a Silva una coreografía con temas populares chilenos.

Silva partió por un mes, pero tiene el propósito de continuar viajando por Latinoamérica, con propósitos de investigación y adentramiento en la cultura y realidad humana de nuestro continente.

Hoy Entregan Los Laureles

Esta noche se despejará la gran incógnita por conocer los nombres de los ganadores de las estatuillas "El Laurel de Oro 1969", premio artístico nacional que en su edición número doce entrega Radio Pacífico.

27 estatuillas serán entregadas al filo de la medianoche, minutos después que el jurado nacional haya emitido su voto en una sala especialmente acondicionada en el teatro Caupolicán, eligiendo de esta manera los nombres de quienes a juicio de este gran jurado merecen las codiciadas estatuillas.

Gran guerra de nervios es la que se vislumbra en artistas de todo género en nuestro medio ante la incógnita que representa el saber los nombres de los ganadores de este trofeo. El jurado compuesto por 17 personalidades de nuestro ambiente artístico nacional dará su voto ante un Notario Público quien tomará fe de los cómputos recibidos, dando con ello un notable carácter de imparcialidad a la votación. Una innovación que Radio Pacífico ha considerado la más justa y conveniente en lo que a emisión de votos se refiere.

Cien Veces se ha Bailado "La Ronda"

Cien representaciones cumple hoy la comedia musicada del Dr. Arthur Schnitzler, "La Ronda". La controvertida obra presentada por la Ciudad de los Artistas con tal motivo será puesta en escena en esa oportunidad con un gran fin de fiesta en el cual actuarán conocidas figuras del disco, la radio y la televisión.

Antes de viajar a Buenos Aires, contratado por el productor Alfredo Bettanin para dirigir la obra de John Osborn "Testimonio Inaceptable", el Director Eugenio Guzmán, nos dijo: "Me voy a la Argentina muy satisfecho de la labor cumplida por los actores de La Ronda. Estas 100 representaciones de la pieza de Schnitzler, reflejan el hondo sentido profesional de los actores chilenos. La forma honesta en que ellos la han presentado ha trascendido al extranjero. Y es así como ya hay interés para presentarla con los mismos actores, en escenarios de Colombia, y Venezuela. Para este efecto, viajó desde Caracas el empresario colombiano Carlos Reder, quien, luego de ver la obra en el "Cariola" se interesó para contratarla y llevarla a su país. Las primeras conversaciones con César E. Rossel, Presidente de la Ciudad de los Artistas", fueron altamente provechosos y es muy posible que se realice el negocio una vez que "La Ronda" cumpla sus compromisos en el interior del país.

La Próxima Semana Llegará Director Stanislav Wislocki

El Director y compositor polaco Stanislav Wislocki que abrirá la Temporada Oficial de la Orquesta Filármonica, arribará la próxima a esta capital, según anuncio cablegráficamente a la Corporación Cultural de Santiago.

Wislocki llegará al país cuarenta y ocho horas después de que inicie su visita a Chile el famoso conjunto tailandés "Phakavali Dancers", el que ofrecerá un breve ciclo de tres presentaciones en el Teatro Municipal, a partir del 17 del presente.

Con estos dos espectáculos la Corporación Cultural inicia las actividades artísticas en el principal escenario del país, las que se prolongarán hasta el mes de Septiembre.

TEMPORADA FILARMONICA

El museo polaco, que durante varios años fue la batuta titular de la Filarmónica de Varsovia, viene a Chile por segundo año consecutivo.

El año pasado sus actuaciones frente a la Orquesta Chilena recibió el aplauso del público y los elogios unánimes de los críticos especialiazados.

Eva Link: Reina del Strip Tease

CON UNA REUNION de "gala" el Teatro Picaresque (Templo del Nudismo y los chistes de gruesos calibre, como lo señalan algunos) terminó una temporada tradicional en sus programas. La Elección de Miss Strip Tease.

La reunión comenzó con una función común y corriente. Con la actuación de estrellas y bailarinas. También los subidos sketch que gustan al público del Picaresque.

Luego vino el desfile de aspirantes al título. Expectante para el asistente que llegó al coliseo de Recoleta. Las "venus" fueron desfilando una a una: Jeanette Lamarr, Ethel Rigal, Connie Li, Lidia Li, Susuki Sun, Eva Link y otras que no recordamos. Un espectáculo uniforme. Todas con el mismo "ritmo" sobre el escenario. Ninguna de las chicas, tal vez por falta de dirección, haciendo o realizando algo diferente. Una serie de desnudos como calcados uno del otro. Hemos visto desfiles prolongados en otros escenarios (otros países) y cada número es un espectáculo aparte. Al desnudo, que es un arte (para el que así lo mira), se le aplica una serie de expresiones y matices que hacen del "Strip Tease" algo realmente artístico. La otra noche, en el Picaresque, algo sin gusto. Al tercer número ya sabía el público lo que iba a hacer la cuarta o la quinta participante y podia saber tambien, lo que iba a realizar la que venia la próxima semana. El espectáculo, fuera de ofrecer la atracción de los cuerpos de las chicas, se transformó monótono. Deslucido y sin atracción. Falta de originalidad. No sólo interesa mostrar los cuerpos de las hermosas muchachas: falta lo que llaman los entendidos mexicanos "lo artístico del strip tease". Para el final hemos dejado el nombre del animador del espectáculo, Daniel Vilches. Sin lugar a dudas, un buen cómico para el Picaresque. Es la personalidad del espectáculo. Sobresaliente en todas sus apariciones y muy atinado en la animación de la coronación. Premiada como: reina, la guapa Eva Link, y creemos que en Susukki Sun o Dayna Sun el premio también estaria en buenas manos. . o buen cuerpo.

mihua

Mary Montiel

Pedro Armendariz

Notas del Cine Mexicano

por Juan Manuel Tort

MEXICO, D.F. (PROCINEMEX). Entre las seis películas mexicanas que se ruedan actualmente, hay dos superextraordinarias: "Emiliano Zapata", con Antonio Aguilar como protagonista productor, con un costo de más de siete millones de pesos mexicanos, participación de miles de extras y de gran alarde de producción. La semana pasada llegaron hasta el Estado de Zacatecas, donde actualmente trabajan, el Lic. Emilio O. Rabasa, Director del Banco Nacional Cinematográfico y el Lic. Hiram García Borja, Director General de Cinematografía, para presenciar las filmaciones y elogiar el esfuerzo de Antonio Aguilar y del director Felipe Cazals, que junto con el jóven camarografo Alex Phillips Jr., están realizando por el cine mexicano.

SIEMPRE Doña María Féliz merece párrafo aparte. En Cuautla, La Doña, que sigue cada día más linda y más actriz, protagoniza "La Generala", es la otra cinta a que nos referiamos. También por el título, film de los dieciocho, pero en el que la revolución simplemente es el marco de la historia. María hacía por lo menos tres años que no regresaba al cine, porque no le gustaban las historias, pero ésta que dirige Juan Ibánez, fue de su absoluto agrado. Posiblemente vaya en la segunda versión de "Doña Bárbara" que fue uno de sus grandes éxitos dirigida por el inolvidable don Fernando de Fuentes.

Si en Mar del Plata el cine mexicano no conquistó un trofeo oficial con "Familiaridades", la realidad es que la delegación mexicana encabezada por el Lic. Maximiliano Vega, Gerente de Procinemex, con su esposa y de la que formaron parte Bety Catania, Elsa Cárdenas y Ofelia Medina y a la que se agregaron en Buenos Aires Irán Eory y el Gerente de Pelmex, Alberto R. Pascual, hicieron una labor admirable, que les valió el codiciado doble premio de la cordialidad y la simpatía.

MARY MONTIEL una de nuestras mejores cartas en la baraja de las nuevas figuras, se siente incierta y ambiciosa. Nació hace pocos años, menos de veinte, en el Estado de Chiapas. Se inició como modelo de televisión y cantante típica. Lleva trece películas filmadas y es un buen augurio, porque no es supersticiosa. . Pero quiere más y más. Estudia, se supera y llegará, pero un poco de paciencia, admirable Mary.

SONIA Furió, inquieta, bonita, poetisa, con muchas películas pese a su juventud, alternará con Pedro Armendáriz, en "El Negocio del Odio", que dirigirá el joven Raúl de Anda. Su galán, que ya lo fue en otras ocasiones, iba a ser Rodolfo de Anda, ahora productor, quien sufrió recientemente una doble operación de que salió bien, en nariz y oído. Y como el tema es de box, prefiere quedarse al margen. Esto nos recuerda que una de las mejores películas de Sonia Furió "El Boxeador", con Joaquín Cordero y el inolvidable José Elías Moreno, primo, que dirigió con gran acierto Gilberto Gazcón.

CORTOS EN SERIO Y EN SERIE. . "El Tuerto" será la próxima película del atareado Antonio Aguilar. . Libertad Lamarque, después de triunfar-como siempre-en Nueva York y Miami, prepara con don Gregorio Walertein su próximo film. Desde el Caribe, el señor Jorge Moreno Cl. lector de NOTITAS, pregunta por artistas que ya se alejaron del medio como Meche Barba, Mary Esquivel, Emilia Guiú, Carlos Baena, Alma Rosa Aguirre. Con gusto le respondemos que en unos casos fue el matrimonio, en otros nuevos giros en su vida, pero en cambio tenemos un plantel de nuevas figuras que sin menospreciar a las que se fueron, ocuparán puestos relevantes en nuestra industria fílmica. ¡Servido, don Jorge Moreno!. . Y hasta la próxima semana con más cortos.

TIMBRES DE GOMA Y METAL GRABADOS, CALADOS
1896 - 1969
PRESTIGIO POR TRADICION
HUMBERTO GARETTO C.
FABRICANTE
NUEVA YORK 47
SUC. NUEVA YORK 58 Y ARTURO PRAT 253

HOY C.B. 138
EMISORAS
CRUZ DEL SUR

6,45 MUSICA Y NOTICIAS
12,30 RITMO-NOTICIAS
14,00 RUGEN LOS MOTORES
20,00 FIERRO A FONDO
22,30 VOLANDO POR AVIANCA
24,00 COMPASES AL AMANECER

Y TODO EL DIA MUSICA Y NOTICIAS...!

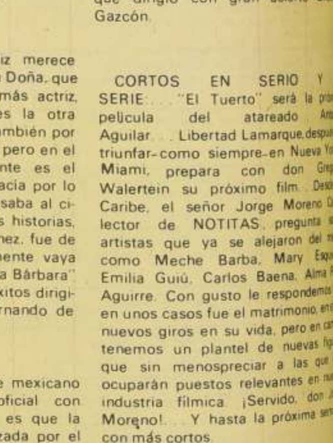

***La semana pasada viajó** a España, de nuevo, el Director José Bohr, quien llevó a ese país la representación de la Ciudad de los Artistas. Su objetivo es el de entablecer contactos con entidades oficiales españolas, especialmente teatrales y cinematográficas.*

En primer lugar José Bohr interesará a algunas de las más importantes compañías teatrales de España para que concurran al III Festival Internacional del Teatro Latino- Americano que se realizará el próximo mes de octubre, organizado por la Cooperativa de los Artistas (CCA).

En segundo término, dicho Director estudiará la posibilidad de realizar coproducciones cinematográficas entre Chile y España para aprovechar los Estudios de cine que la CCA levantará próximamente en El Arrayán (Comuna de las Condes).

José Bohr estará de regreso en Chile los primeros días de mayo para presentar en Santiago (Cine Victoria) su última película "Cosas de Chile" en la cual trabajan alrededor de 40 figuras del canto y la canción de nuestro país.

EN LA FOTO: Aliro Vega, Gerente de la CCA; César Enrique Rossel, Presidente de la misma, y Arturo Moya Grau, Presidente de SATCH, en el cóctel de despedida que se le ofreció a Bohr en el nuevo salon de socios en el segundo piso del T. Cariola.