TIEMPO PARA SANTIAGO
HOY: Bueno. Algo nuboso.—
ICION DE 28 PAGINAS.— Precio $ 2.—

LA NACION

DOMINGO 7 DE NOVIEMBRE DE 1948
SANTIAGO DE CHILE

l MODELO millonario

MENOS de ser también
rico, de poco sirve el ser
una persona encanta-
Lo novelesco, la aven-
privilegio es de los ri-
no profesión del des-
do. El pobre debe ser
co y prosaico. Es me-
ener una renta estable
odas las seducciones de
mundo. Tales son las
verdades de la vida
ma que Hugo Erskine
llegó a comprender.
Hugo! Intelectual-
preciso es confesarlo.
un portento. En su vi-
o nada brillante ni aun
ma mal intencionado.
en cambio, era extra-
riamente bien parecido,
sus cabellos obscuros y
su perfil de medalla
ojos grises. Tan popu-
ede decirse que era
los hombres como en-
las mujeres, y la verdad
no había don que no
exceptuando el de
dinero. Su padre le ha-
gado su espada de ca-
ia y una **Historia de la**
ra Peninsular en quince
enes. Hugo colgó la pri-
sobre su espejo, colo-
segunda en la estante-
entre la **Guía Ruff** y la
ia **Bailey**, y vivió de las
ntas libras al año que
tía ya anciana le asig-
Lo había probado todo.
estado seis meses em-
en la Bolsa; pero,
iba a hacer, realmente,
mariposa entre osos y
(1)? Había sido trafi-
en té por un poco más
empo; pero no tardó en
rse de tanto **pekoe** y
ong (2). Luego, trató de
ecerse como comisionis-
jerez seco. Pero tam-
dió resultado; el jerez
quizás demasiado seco.
último decidió no hacer
y se convirtió definiti-
nte en un joven encan-
e inútil, con un perfil
to y sin ninguna profe-

a empeorar todavía las
estaba enamorado. La
chacha en cuestión era
ial Laura Merton, hija
n coronel retirado, que
era en la India la bue-
digestión y el buen hu-
para no volver ya nun-
recobrarlos. Laura le
ba, y él se sentía dis-
a besar la tierra don-
pisaba. El coronel que-
mucho a Hugo; pero se
ba rotundamente a oír
r de matrimonio.
ando tengas diez mil li-
de tu propiedad, ven a
me la mano de Laura,
onces veremos", le ha-

bía dicho en más de una ocasión. Ocasiones en que Hugo se sentía tan deprimido que no tenía más remedio que acudir a Laura en busca de consuelo.

Así las cosas, una mañana, dirigiéndose hacia Holland Park, donde vivían los Merton, ocurriósele a Hugo detenerse a hacer una visita a un gran amigo suyo, Alan Trevor. Este Trevor era pintor. Realmente, hoy día se va haciendo bastante difícil no ser pintor. Trevor era, además, un artista; y los artistas son muy raros hoy día. En cuanto a su persona corporal, hay que reconocer que era un singular individuo, de aspecto tosco, rostro pecoso y barba en borrasca. Lo que no le impedía, cuando tomaba el pincel en manos, pintar como un verdadero maestro, cuyos cuadros desaparecían inmediatamente del mercado. En un principio, Hugo le había interesado extraordinariamente, aunque hay que reconocer que sólo por su apariencia física. "Las únicas personas de que un pintor debería rodearse —acostumbraba a decir— sería de personas hermosas y tontas (1); esto es, personas que es un placer artístico el contemplar y un reposo intelectual el hablar con ellas. Los hombres distinguídos y las mujeres bonitas gobiernan el mundo; o, por lo menos, debieran gobernarlo". No obstante, cuando conoció mejor a Hugo, le quiso también por su humor alegre y desenfadado y su natural generoso y temerario, hasta el punto de concederle la entrada en su estudio a todas horas.

Esta mañana de nuestro cuento, Hugo encontró a Trevor dando los últimos toques a un magnífico retrato, en tamaño natural, de un mendigo. El mendigo, en persona estaba allí, en pie sobre la tarima que ocupaba un rincón del estudio. Era un hombre viejo marchito, de tez semejante a un pergamino arrugado, y expresión cansada y realmente lastimera. Colgábale de los hombres una capa obscura de paño burdo, toda desgarrones y remiendos; las botas, desteñidas y ruinosas, ofrecían tantos parches como grietas; con una mano se apoyaba en una cayada, mientras la otra tendía el sombrero mugriento, en ademán de pedir limosna.

—¡Extraordinario modelo! —susurró Hugo, al estrechar la mano de su amigo.

—¿Extraordinario modelo? —repitió Trevor a voz en cuello—. ¡Y tanto! Un mendigo como éste no se encuentra todos los días, puedes estar seguro. Una **trouvaille, mon cher** (1); ¡un Velázquez vivo! ¡Y qué aguafuerte la que habría hecho Rembrandt!

— ¡Pobre hombre! — dijo Hugo—. ¡Qué desgraciado parece! Aunque supongo que, para vosotros los pintores, su rostro es su fortuna.

—¡Naturalmente! —replicó Trevor—. ¿No irás a pretender que un mendigo tenga aire de Pascuas, supongo?

—¿Cuánto gana un modelo por posar? —preguntó Hugo, sentándose cómodamente en el diván.

—Un chelín por hora.

—¿Y cuánto sacarás tú por tu cuadro, Alan?

—¡Qué se yo! Unas dos mil, lo menos.

—¿Libras?

—Guineas (2). Los pintores, poetas y médicos cobramos siempre en guineas.

—¡Pues no cabe duda que los modelos deberían cobrar un tanto por ciento! —exclamó Hugo, echándose a reír—. Al fin y al cabo, trabajan tanto como vosotros.

—¡Qué tontería! ¿Y el trabajo de pasarse el día entero a solas y en pie delante del caballete? Es muy fácil hablar, hijo mío; pero te aseguro que hay momentos en que el Arte alcanza casi la dignidad del trabajo manual. Pero me harías un favor callándote. La conversación me resta facultades. En seguida acabo. Fuma un pitillo, entretanto, y procura estarte quieto.

Al cabo de un rato, entró el criado a decirle que el hombre de los marcos necesitaba hablar con él.

—No te vayas, Hugo— encargó Trevor, saliendo—. No tardo ni un minuto.

El mendigo aprovechó la ausencia de Trevor para descansar un momento sobre un banquillo de madera que había a sus espaldas. Parecía tan mísero y abandonado que Hugo no pudo menos de compadecerle y, maquinalmente, exploró sus bolsillos, a ver qué dinero le quedaba. Todo lo que pudo reunir fué una libra esterlina y una poca calderilla. "¡Infeliz! — pensó para sí—. A él le hace más falta todavía que a mí. Pero la verdad es que esto me supone, por lo menos, la imposibilidad de tomar un coche en lo que queda de mes". A pesar de la reflexión, se dirigió hacia donde estaba el mendigo y le deslizó la libra esterlina en la mano.

El viejo se estremeció, y una débil sonrisa erró un momento por sus labios marchitos. "Gracias, señor —dijo—, muchas gracias".

En ese instante volvía Trevor. Hugo, un tanto ruborizado de lo que acababa de hacer, aprovechó la ocasión para despedirse. Pasó el resto del día en compañía de Laura, que le riñó muy gentilmente por su prodigalidad, y al marcharse no tuvo más remedio que volverse andando a su casa.

Aquella noche, le dió la ocurrencia de pasar un rato en el Club Paleta, en cuyo fumadero se encontró con Trevor, ocupado en beber vino del Rhin con soda.

—¿Qué tal, Alan? ¿Acabaste por fin el cuadro?— le preguntó Hugo, encendiendo un pitillo.

—¡Acabado, y hasta enmarcado, hijo mío! —contestó Trevor—. Y, a propósito, ¿sabes que has hecho una conquista? El modelo que viste esta mañana en casa te ha tomado una simpatía extraordinaria. No tuve más remedio que contarle todo lo que sabía de ti..., quién eres, dónde vives, cuáles son tus medios de fortuna, qué proyectos tienes...

—¡Pero, mi querido Alan! —exclamó Hugo—. ¿Qué has hecho? Seguro que lo tengo ya esperándome a la puerta de mi casa... Pero, no; supongo que estás de broma. ¡Pobre viejo! ¡Ojalá estuviera, realmente, en condiciones de hacer algo por él! Es tremendo que se pueda ser tan desgraciado en este mundo... Después de todo, es posible que le pueda todavía ayudar en algo. Tengo un montón de ropa vieja, y si cree que pudiera servirle de algo. El traje que lleva, puede decirse que materialmente se está cayendo a pedazos...

—Pero está magnífico con él— repuso Trevor—. Por nada del mundo aceptaría yo el pintarle de levita. Lo que tú llamarás harapos, yo le llamo novela, aventura. Lo que a ti te parece pobreza, para mí es pintoresquismo. Sin embrago, le transmitiré tu ofrecimiento.

—Alan —dijo Hugo gravemente—, los pintores sois una gente sin corazón.

—El corazón de un artista es su cabeza— replicó Trevor—. Por otra parte, nuestro cometido es realizar el mundo tal como lo vemos, no reformarlo con lo que conocemos. **A chacun son métier** (1). Y, ahora, cuéntame cómo es Laura. Nuestro modelo se ha interesado mucho por ella.

—¿No querrás decir que le has estado hablando de ella? —exclamó Hugo.

—Pues claro que sí. Está ya perfectamente al corriente del inflexible coronel, y de la amable Laura, y de las diez mil libras requeridas...

—¿Y es posible que le hayas estado contando a ese mendigo cuanto se refiere a mi vida privada? —se sulfuró Hugo, poniéndose muy colorado.

—Hijo mío —repuso Trevor, sonriendo—, ese mendigo, como tú dices, es uno de los hombres más poderosos de Europa. Si se le antojase, mañana mismo podría comprar todo Londres. No hay capital de Europa en que no tenga una casa, come en vajilla de oro y puede evitar que Rusia declare la guerra sin más que manifestar su voluntad...

—¿Qué demonios quieres decir? —exclamó Hugo.

Pues, lo que oyes —siguió explicando Trevor—. El viejo que viste en mi estudio esta mañana es el barón Hansberg. Gran amigo mío, compra todos mis cuadros. ocurriéndosele hace un mes que le hiciera un retrato vestido de mendigo. **¿Que voulez vous? La fantaisie d'un millionarie!** (2). Y la verdad es que estaba magnífico en sus harapos; o, mejor dicho, en los míos, ya que se trata de un traje antiguo que compré en España.

—¡El barón Hansberg! —exclamó Hugo—. ¡Santo cielo!

(1) Nombres con que se desig- respectivamente, en la Bol- inense a los que juegan a a o al alza.

(2) Diferentes clases de té.

(1) En francés (bêtes) en el original.

(1) "Sic" en el texto. (Un hallazgo, querido...).

(2) Como el lector sabe, sin duda, la guinea, que es una simple convención monetaria, sin moneda que la represente, tiene un chelín más que la libra, o sea: veintiún chelines.

(1) Sic en el texto. (A cada cual su oficio).

(2) Sic en el texto. (¿Qué quieres? ¡Fantasías de millonario!).

PASA A LA PAGINA 4

Tres armas modernas que podrían destruir al mundo

Por Bruce Bliven

(Traducido especialmente para "LA NACION" por G. V.)

**ANGUIDECIA la conversa-
ción a través de la mesa
del banquete y un joven
rivos y elegante smoking
gada su oportunidad.
en Uds. lo que los hom-
dencia han cocinado pa-**

otros?", preguntó, sin diri-
a nadie en especial. "Tie-
ahora una bomba atómica
maño suficiente para des-
la mitad del país. Pueden
eliminar el hidrógeno
y volar todo el mundo.
gérmenes de enfermeda-
letales, que con un fras-
mayor que un dedo elimi-
a todo ser viviente de la
ficie de la tierra".
proyectiles cohetes! Po-
lanzarlos alrededor del
cargados de bombas nu-
o de microbios de enfer-
y terminar con toda
en el planeta. Miró luego
suyo, ufano de la sen-
producida.
brillante joven erraba en
dos sus asertos. Le asistía
sin embargo, en cuanto a
creíble capacidad de des-
n que posee hoy la huma-
Las nuevas armas con las
la presente civilización tal
aniquile a sí misma, pue-
agruparse en tres categorías

principales: las bombas nucleares, los vapores radioactivos y los venenos y microorganismos provocadores de enfermedades.

El acrecentamiento del poder destructor de las nuevas bombas nucleares no ha alterado los sistemas para emplearlas con mayor eficacia. La principal función de estas bombas sigue siendo el aniquilamiento de las concentraciones industriales, militares, ferroviarias y camineras; matar y herir a gran cantidad de civiles en las ciudades, doblegar los ánimos y la voluntad de resistir de los que queden vivos.

El teniente coronel norteamericano, David B. Parker, destacado en la Sección de Bombas Nucleares del Departamento de Guerra, es uno de los muchos que sugieren que estas armas deben estallar bajo la superficie de una buena extensión de agua, situada cerca del punto que se desea aniquilar, para que así alcancen su máximo poder destructor. Una bomba que revienta en esta forma lanza al aire miles de toneladas de niebla radioactiva, que luego desciende hacia la tierra impulsada por vientos de diversas velocidades, que recorren varios kilómetros **antes de dispersarse. El borde más leve de esta nube basta para matar a todos los animales y seres humanos expuestos a su contacto.**

Semejante empleo de la bomba nuclear deja intactos todos los edificios y construcciones. Quedarían sin embargo tan impregnados con mortal radioactividad que no podrían ocuparse ni aprovecharse en forma alguna durante largo tiempo.

Si en las inmediaciones de un objetivo militar no existe ninguna extensión de agua aprovechable, las bombas pueden, desde luego, hacerse estallar en el aire por encima del blanco, como se hizo con las dos que se arrojaron sobre ciudades japonesas.

LOS VAPORES RADIOACTIVOS HAN SUPERADO A LA BOMBA NUCLEAR

Muchos peritos consideran hoy que la bomba atómica se halla técnicamente superada por los vapores radioactivos. Estos vapores pueden producir muchos de los efectos de las bombas, con algunas ventajas. Pueden ser prestamente fabricados como subproductos de alguna pila de reacción en cadena a un costo despreciable. No necesitan el complicado mecanismo detonador de las bombas, pueden ser concentrados en pequeños cilindros y puestos en libertad, por contacto al caer desde lo alto o mediante pequeñas cargas explosivas, accionadas tal vez por espoletas de tiempo.

Los vapores radioactivos podrían también ser esparcidos sobre el área del blanco desde un aeroplano, como se espolvorean los insecticidas sobre los campos de algodón. Glenn L. Martin, el fabricante de aeroplanos, quien ha trabajado en este proyecto para el Gobierno, es una autoridad cuando afirma que un solo proyectil cargado con vapores radioactivos destruiría toda vida en un área cercana a una milla cuadrada.

LA GUERRA DE LAS BACTERIAS

"Armas" militares de mucha significación son los gérmenes de las enfermedades y los venenos extraídos de ellos y de los hormones de las plantas. Tanto EE. UU. como otros países han estudiado seriamente y desde hace años sus posibilidades en la guerra.

Para ser armas militares eficaces, los causantes de las enfermedades deben reunir las siguientes condiciones:

No deben ser susceptibles de inmunización mediante vacunas u otros tratamientos;

Deben ser dominables a fin de que las epidemias no se extiendan de la población enemiga a la nuestra;

Deben ser rápidamente transmitidos por aire, agua o agentes como los roedores y los insectos y

Deben tener un corto período de incubación.

Dos investigadores que trabajan en armas biológicas para el Gobierno de EE. UU., Teodoro Rosebury y Elvin Kabat, del Colegio de Medicina y Cirugía de la Universidad de Columbia, informan en una edición reciente del "Journal of Inmunology" acerca de los experimentos verificados en dicha especialidad en las primeras etapas de la Segunda Guerra Mundial, omitiendo algunas materias que aún son confidenciales. De 70 enfermedades estudiadas, 35 fueron consideradas potencialmente adaptables a la guerra.

Una clase de "botulism", por ejemplo, es tan fuerte que la gente sería rápidamente exterminada por medio de la simple ingestión de un líquido que contuviera una débil solución. En realidad de verdad, unas pocas libras acertadamente distribuídas pueden significar el fin para toda la población de la tierra.

El poder exterminador de la guerra mediante bacterias es subrayado por el hecho de que es posible, al menos en teoría, cultivar varias generaciones de microbios e incrementar grandemente su virulencia. En estas condiciones se neutralizarían en gran parte los esfuerzos del enemigo para curar el mal o lograr su inmunización.

La distribución de las "armas" que proporciona la bacteriología depende de su clase y condiciones. Las bacterias nocivas que se desarrollan en el aire pueden ser mezcladas con este elemento o con vapores, encerradas en pequeñas bombas y arrojadas desde aeroplanos o proyectiles dirigidos, introducidas de contrabando en un país o preparadas cerca de sus fronteras por agentes enemigos. Estas bombas pueden hacerse estallar por simple contacto, mediante simples explosivos o detonadores de tiempo.

Las dolencias transmitidas por agentes como los insectos y los roedores pueden desencadenarse de varias maneras. Agentes infectados pueden ser introducidos de contrabando en un país, o bien los animales y los insectos pueden ser contagiados dentro del país y luego puestos en libertad en favorables condiciones

OFENSIVA CONTRA LA VEGETACION

Las hormonas de las plantas destinadas a destruir varias especies vegetales constituyen un arma auxiliar pero de importancia. Si la Segunda Guerra Mundial se hubiera prolongado más, se habrían hecho esfuerzos para destruir las plantaciones de cereales en las islas metropolitanas del Japón mediante estas hermosas que habrían sido arrojadas desde aeroplanos norteamericanos. Estas hormonas estimulan el crecimiento excesivo y anormal de ciertas partes del organismo vegetal y terminan por provocar la muerte de la planta.

Finalmente, ha sido desarrollado un veneno químico, contaminador del aire, tan increíblemente mortal que hace aparecer como juguetes a todos los otros medios de aniquilación en masa. Para esta arma no hay contraveneno ni defensa posible.

PASA A LA PAGINA 4

Las bombas nucleares producen su mayor efecto aniquilador cuando estallan bajo la superficie del agua y lanzan al aire miles y miles de toneladas de niebla radioactiva, que luego desciende hacia tierra y provoca la muerte de todos los seres sometidos a su contacto. Sin embargo, esta arma y es tenida y por técnicamente anticuada ante los vapores radioactivos de reciente invención

Crónica Literaria

por RICARDO A. LATCHAM

VOCES DE LA POLITICA, EL PULPITO Y LA CALLE, Por R. Boizard (Edit. del Pacífico, Stgo. 1948)

TENEMOS curiosos libros dedicados a estudiar la elocuencia política, en el siglo XIX, desde el ya clásico de los Arteaga Alemparte, hasta otros menos conocidos: el de Martín Palma sobre los oradores del 58; e de José Antonio Torres, acerca de los oradores chilenos no exento de picardía y hasta de gracia; el más severo de Rodríguez Bravo, enjuiciador del Congreso de 1882, y el anónimo, intitulado **Los Demóstenes de la mayoría**. Respecto a la oratoria sagrada es notable el opúsculo de presbítero don Abraham Donoso Grille, publicado en 1895, y después recogido por iniciativa de la Curia eclesiástica, en vista de la acritud de sus opiniones y lo satírico del contenido crítico. En nuestro tiempo han sido escasos los ensayos destinados a discriminar un género literario que pocos chilenos dominan con maestría y que, a menudo, se confunde con la simple charlatanería. De ahí, pues, la excepcional novedad del volumen de Ricardo Boizard cuyo rótulo sugiere parte de lo que los lectores encontrarán en sus dinámicos capítulos. No es Boizard de los llamados escritores profesionales del país. Ha caminado por todas las rutas; se ha dispersado; es discontinuo en sus iniciativas; es honesto, juvenil, abierto a las perspectivas de renovación. Lo caracteriza un criterio más apasionado por las ideas que por la lucha contra los individuos, lo cual sirve bien a sus disecciones, casi siempre objetivas, hasta donde ello se puede exigir a un artista que se ha sumergido desde muy temprana edad en la atmósfera tumultuosa de las asambleas y de los congresos. Así como él nos analiza en su obra (páginas 61-62), nos tocó a nuestra vez, mirarlo con ojo de escritor en sus actuaciones dentro de la Cámara de Diputados, entre los años 1937-1941. Siempre confirmó allí la impresión esbozada en estas líneas: sus discursos estaban cargados de emoción civil, de comprensión de lo moderno, de cierto lirismo extraño en un recinto en que sólo una docena de personalidades sobrenadaban en el viciado ambiente de las querellas aldeanas, de calzón corto, de pedestre significación moral o ideológica. Y eso que fué un período privilegiado en que voces como las de Eduardo Moore, Joaquín Prieto Concha, Rolando Merino, Julio Barrenechea, Manuel Garretón Walker, Jorge González, Humberto Alvarez Suárez, Gabriel González Videla, Juan Bautista Rossetti, Enrique Alcalde Cruchaga y unos cinco o seis más calentaban el ámbito y encendían el hemiciclo con sus alusiones a la actualidad de una época histórica, que conoció la transición derivada del paso de los últimos días de la Presidencia de Alessandri a la ascensión en gloria y majestad del temido y temible Frente Popular. Allí Boizard disentía, a veces, de sus colegas y hablaba con elegancia no exenta de tensa convicción. Boizard es un político de concepción rápida, de ágiles recursos, pero que, en el fondo, es mucho menos violento que en sus apariencias fulgurantes y acometedoras.

Pero volvamos al libro. Su índice es apetitoso; por allí desfilan, con pasos más o menos dispares, desde Alessandri, con su ancha y discutida personalidad, hasta los honderos del comunismo criollo: Chamudes, el después expulsado diputado por Valparaíso, y José Vega, morena imagen construída con el barro terrígeno de Coquimbo. Además, pasan las imágenes vivas y desiguales de Raúl Ampuero, ascético y doctrinario, vacilante entre el marxismo ortodoxo de los doctores del socialismo y la complicada realidad nacional; de Barrenechea, lírico, elegante y de voz armoniosa; de Contreras Labarca, rígido, sesudo, cargado de documentos y encíclicas de Moscú; de Tomás Cox Méndez, excéntrico, británico, inesurado, caballeroso, algo inactual; de Cruz Coke, técnico, cristiano, centellante de citas, de cifras, de estadísticas amenizadas por García Lorca, Paul Valéry, Bergson y Maritain; de César Godoy, fluente, incandescente y agresivo; de González von Marées, en sus tiempos de apostolado nacista, con algo mesiánico, pero sin imaginación creadora; de Rafael Luis Gumucio, con su insorbornable estructura moral que admiramos siempre; de Manuel Eduardo Hübner, atropellado, pintoresco y tartajoso a ratos; de Santiago Labarca, olímpico, diálectico en sus ofrendas a las musas vociferantes de la política chilena; de Eduardo Lecourt, a quien sólo hemos escuchado por la radio, pero que representa un matiz desacostumbrado

Ricardo Boizard

en la cátedra sagrada nacional; del que esto firma; de Rolando Merino, socialista jacobino con ribetes de jurista y de asambleísta radical, que suavizaban un poco sus ímpetus o arrestos socialistas; de Eduardo Moore, de amplia ilustración macerada por un escepticismo de buena estirpe francesa, a pesar de su apellido inglés; de José María Pinedo, retórico experimentador y montado sobre modelos hispánicos; de Juan Bautista Rossetti, con su garabanda de adjetivos, desgarbado y activo, rápido y eficaz; de Carlos Vicuña, clásico, ciceroniano, paradojal e inclasificable todavía a pesar de la exégesis de Boizard; de Horacio Walker, constitucionalista eximio, enemigo de las dictaduras civiles o militares, rezumando las enseñanzas bebidas en la tradición conservadora.

Después se asoman los nuevos, los que sólo ayer eran pichones de orador y ya alcanzan las cimas. Ellos son Radomiro Tomic, una de las más cimentadas voces nacionales, Bernardo Leighton, falangista de extrema izquierda, diminuto y henchido de principios cristianos; Eduardo Frei, especie de centro en su partido y hombre de cátedra, de gran prestancia ética, y Manuel Garretón Walker, con algo de la hinchazón española en sus períodos en que los documentos pontificios se daban de cabezazos con las cosas extraídas del pedantesco Ramiro de Maeztu.

Todos estos personajes, sacados de compartimientos ideológicos tan diversos, dan oportunidad a Boizard a ensayar su pluma de periodista experimentado, que saca partido de las circunstancias históricas y de los momentos en que actúan los individuos retratados. Una ironía blanda, sin acritud, palpita en las páginas de **Voces de la Política, el Púlpito y la Calle**, sazona las siluetas, corre ligera en los juicios, anima, de manera singular, los trazos, ora tejantes, ora benévolos, siempre humanos.

La oratoria contemporánea del país es algo que requería un enfoque como el realizado por Boizard. La lectura de su entretenido volumen servirá mañana para lo mismo que las obras recordadas más atrás. Porque no es igual captar el flúido secreto de las palabras que perseguirlas en esos osarios de los pensamientos muertos que son los anales parlamentarios. Nunca Mac Iver expresó lo mismo en sus discursos impresos que en el momento en que su gran voz patricia encantaba a sus oyentes. Su mérito era improvisar, pero lo hacía utilizando resortes de gran fuerza que acicataba con una retórica de buen gusto, derivada de excelentes modelos sajones. A veces, era lapidario en una breve sentencia, como en el momento en que enjuició a un afamado político de nuestra época, diciendo que éste no tenía amigos o partidarios, sino cómplices y encubridores.

Boizard ha conservado para la posteridad el gesto, la actitud, lo insobornable de muchos estadistas y de parajeros políticos que nunca resultarán engrandecidos en lo que los analistas del Congreso han regocido de sus discursos. A veces, como nos ocurría, como pasaba con Rossetti, con Barrenechea o con Moore, lo que surgía de nuestros labios era algo fundamentalmente distinto a la intención, al matiz impreso en el momento de la réplica o de la alusión al gobernante o al adversario político. De ahí que los discursos publicados, salvo los académicos, por lo general están destinados al olvido y a las polillas. Los académicos suelen preservarse no por la naftalina retórica, sino por los datos, por seguir una costumbre informativa al esbozar, en sus comienzos, la personalidad del ciudadano al que se va a reemplazar en un areópago docto o pseudo docto.

El más ático de los oradores chilenos, que fué don Juan Agustín Barriga, sale un tanto menoscabado en la breve colección de sus discursos que recogieron piadosas manos amigas. Pero nunca logramos hallar en sus pulcras disertaciones impresas, ese fuego interior, ese centelleo genial, esa vibración humana que él sabía colocar en una pausa oportuna, en una inflexión adecuada, en un apropiado silencio, en que se percibía el soplo de su refinada sensibilidad literaria. En un punto extremo de la oratoria chilena, eso acaece también con las versiones escritas de los más famosos discursos de Alessandri. Jamás hemos experimentado al leerlos las sensaciones que provocaron al oírlos en la plaza pública o en los grandes tumultos cívicos del país. Se echa de menos la voz, el gesto humano y coluroso, pero sobrenadan los clichés, lo que podríamos llamar "la comida de las fieras", o sea, la concesión permanente al apetito de las multitudes.

Por algo dijo Wilde, refiriéndose quizá a los oradores políticos, que la popularidad es la corona que el vulgo brinda al arte malo. Y esto es aplicable a los mejores artistas de la palabra, desde Castelar hasta los que por pudor o por mantener cierta jerarquía dejó Ricardo Boizard en el tintero. En todo caso, con lo aquí revistado se exhiben varios de los ángulos relevantes de la palabra hablada en Chile, y el conjunto de siluetas ilustra bastante acerca de la evolución social y política del país en los últimos quince años. Queda, eso sí, solitaria y aislada la silueta ascética del señor Lecourt en el campo de la oratoria eclesiástica, como un mirlo blanco que sobresaliera en un páramo, sólo animado por quiscos y silvestres frailejones, como esos que hemos hallado en las altas cumbres de América. Y es desconsoladora la pobreza que ofrece un terreno que antes abonaron figuras como las de don José Hipólito Salas, don Rafael Valentín Valdivieso, don Esteban Muñoz Donoso y don Mariano Casanova.

R. A. L.

Teléfono
NUMERACION 3
PERMUTO POR NUMERACION 4 (MACUL), PARA DICIEMBRE
INFORMES
TEL.: 36323

POR LAS GALERIAS DE ARTE LONDINENSE

Por Bernard Denvir

(Exclusivo desde Londres para "LA NACION")
(Crítico de arte del diario "Daily Herald" y del semanario "Tribune").

LAS exposiciones recientes han sido muy variadas, abarcando lo conocido y lo desconocido, lo obscuro y lo famoso. Quizás lo más interesante de todo ha sido no una exposición de pinturas, en el sentido normal de esta frase, sino una exposición del gusto popular, tal como éste se manifiesta en la Gran Bretaña, en 1948. En el Anglo-French Art Centre, institución que ordinariamente se preocupa de fomentar las relaciones culturales entre Inglaterra y Francia, se ha presentado una exposición titulada "Lo que le gusta al público". Se trata de una combinación de diversos niveles sociales de la vida británica.

Se visitaron cuatro distritos representativos de Londres, y en cada uno de ellos se pidió a los residentes que prestaran sus cuadros favoritos. Entre los grupos de mayor holgura económica se halló como respuesta al llamamiento un cierto número de viejas obras maestras: un cuadro de Romey y uno de Gainsborough, así como un bello tondo florentino de la Virgen y el Niño con San Juan, que bien pudiera proceder del taller de Filippo Lippi. Los distritos más pobres mostraron mayor vitalidad en el gusto, y aunque éste se orientó a veces por infortunados derroteros, la respuesta obtenida fué siempre interesante. Los grabados populares del siglo pasado alternaron con estampas de desnudos académicos, y había también un grabado de Piranesi y algunos hermosos cuadros modernos. Merecen destacarse un aguafuerte, de que es autora una aficionada, y una "Cabeza de Cristo", debida a un camarero de un club nocturno, obras ambas de vigoroso estilo e interesante ejecución.

El disfrute de la pintura es en gran medida una fusión del instinto y de la razón, y como es tanta la proporción del arte moderno en que la razón ha tendido constantemente a triunfar, volvemos la mirada con cierto afán a los trabajos de esos pintores que expresan sus sentimientos de una manera lírica. Esto explica quizá el secreto de la popularidad de Modigliani. Londres no ha tenido aún ocasión de ver una amplia exhibición de sus obras, pero en la Gimpel Gallery se ha presentado una selección de ellas,

THOMAS GAINSBOROUGH.— "Heneage Lloy y su hermana"
(Fitzwilliam Museo)

procedentes de colecciones particulares británicas. Limitada, por necesidad, a unos trece cuadros y quince dibujos, revela en Modigliani todas las cualidades de un florentino moderno. Destacan especialmente el cuadro "Mujer desnuda", que pintó en 1917 y que se halla ahora en posesión del Courtauld Institute de Londres, y el Retrato de Madame Zborowska, perteneciente a la colección de J. Bomford.

Otro "pintor de instinto", en este caso británico, ha celebrado una exposición en la London Gallery. "Scottie" Wilson es un vagabundo que lleva pintando cuadros unos veinte años. Sin preparación académica ni preparación teórica de ninguna clase, ha desarrollado una labor pletórica de interés y enteramente dispar de la de cualquier otro primitivo. Se vale del yeso y del lápiz, y, con ellos, compone las formas más esmeradas, reminiscentes del trabajo de los iluminadores celtas del siglo octavo. El uso del color liga en este artista a un sobresaliente grado de rebuscamiento, no obstante lo cual resulta impresionante por la nota de espontaneidad que, al mismo tiempo, lleva implícita.

Cecil Collins, que está exhibiendo una serie de dibujos en la Lefevre Gallery, muestra algo de la misma simplicidad medieval de "Scottie" Wilson. pero esto es en [illegible] una formación [illegible] ramente debida a [illegible] zas de Jacques [illegible] los neo-tomistas [illegible] Como muchos [illegible] por el surrealism[illegible] de esa fase algun[illegible] dujo su arte a [illegible] expresiones desn[illegible] ficas. Con ellas, [illegible] mitología person[illegible] de la idea del [illegible] ese símbolo par[illegible] posición del artis[illegible] ciedad moderna [illegible] ahora se le ve p[illegible] cia composiciones [illegible] radas y general[illegible] nas de las que [illegible] maestría como p[illegible] sajes bellos y de[illegible] tilizado.

En la misma e[illegible] día verse la labor [illegible] ven artista brit[illegible] Medley. Ha sido [illegible] mera vez que [illegible] oportunidad de [illegible] desde que regres[illegible] mo Oriente, d[illegible] prestando servic[illegible] cito. Con un se[illegible] y casi nostálgico [illegible] Medley es un cá[illegible] tre nuestros pint[illegible] venes, en la for[illegible] vigorosa de sus c[illegible] que giran alrede[illegible] mas grandiosos [illegible] han llamado la [illegible] los artistas e[illegible] atraen invariab[illegible] asuntos religiosos [illegible] cos, y aunque en [illegible] ciones se aprec[illegible] una nota de am[illegible] que supone un [illegible] gerir de Rouault[illegible] guiendo rápidam[illegible] tegridad de estilo [illegible] ejercer una con[illegible] fluencia entre s[illegible] ráneos.

La labor de M[illegible] conocida desde [illegible] tiempo; pero en [illegible] mente inaugura[illegible] Galleries, otro a[illegible] que acaba de a[illegible] cuela de arte, ha[illegible] primera exposic[illegible] que esperar que [illegible] vel logre, desde e[illegible] mento, una total [illegible] cia artística; pero [illegible] cuenta su juvent[illegible] ble la libertad co[illegible] envuelve Lionel [illegible] pecto de las obr[illegible] consagrados. Su[illegible] presentan aún u[illegible] unidad de estilo, [illegible] cia predominante [illegible] cabe apreciar p[illegible] del impresionism[illegible] forme lo practic[illegible] como Oscar Kok[illegible] los dibujos del [illegible] son curiosos e [illegible] Usa un firme tra[illegible] miniscente de al[illegible] dibujos de Van [illegible] mórbido de los [illegible] queza de ima[illegible] encuentra en los [illegible] recuerda a Jer[illegible] También Miskin [illegible] lección por los [illegible] giosos, tratando [illegible] ellos con un est[illegible] realismo que se [illegible] los dibujantes a[illegible] siglo dieciséis.

En la colecci[illegible] Blaker, presentad[illegible] cester Galleries, [illegible] grata mezcla de [illegible] tóricas y cont[illegible] El propio Hugh [illegible] murió en 1936 a la [illegible] senta y tres año[illegible] jante de cierto [illegible] su verdadera fam[illegible] coleccionista y [illegible] Su notable perici[illegible] nocer la obra d[illegible] maestro fué en [illegible] producto de una [illegible] que era igualmen[illegible] cuando se tratab[illegible] ciar el arte con[illegible] Fué Blaker uno d[illegible] ros que en el [illegible] comprendieron l[illegible] de Cézanne, y, por [illegible] con Zborowski, lle[illegible] el "Peasant Boy" [illegible] giani, cuadro que [illegible] na del coleccionista [illegible] memoria de éste, [illegible] Gallery, de Londr[illegible] el cuadro más espe[illegible] la exposición fue [illegible] Lisa", que, si bien [illegible] muchos aspectos [illegible] en el Louvre, y aun[illegible] tra pocas o ningu[illegible] de haber sido real[illegible] tado por Leonardo [illegible] trato encantador [illegible] una gran sensibilid[illegible] me a la mejor tr[illegible] arte del Renacimie[illegible]

De haber vivido [illegible] hay duda de que [illegible] hubiera interesado [illegible] el trabajo de un [illegible] ha celebrado una [illegible] en el mismo local [illegible] Appelbec represen[illegible] pecto del movimie[illegible] pintura británica [illegible] que reacciona con[illegible] grado de subjetivid[illegible] tracción de los se[illegible] Picasso. Appelbec [illegible] pa ahora principal[illegible] los paisajes y las [illegible] que tiene hechos [illegible] gunos retratos m[illegible] centes.

Artista igualmente [illegible] pero en este caso de [illegible] la pintura abstracta [illegible] Hubert, que ha exhi[illegible] te cuadros ("gouach[illegible] Mayor Gallery. T[illegible] iguales en tamaño [illegible] ma, todos se oculta[illegible] mismo anónimo de [illegible] sición"; pero en est[illegible] campo Hubert prue[illegible] un artista de notable[illegible] Sus obras tienen el[illegible] canto de una melod[illegible]

Campanas para Santiago de Chile

Por Rosamel del Valle

(Especial para "LA NACION")

o es, amigos. Campa- as para la ciudad ar- iente y sumergida. as que el viajero que oye pasar por enci- los vientos del este el mar. El que parte dir de la noche, divisar de la tierra prome- uchar el canto de las lejanas y se prepara en el reino por tan- po soñado, por tanto encendido en las ori- larias del insomnio. llega el día, sale el abren los cielos y el encuentra su noche urgias, los coros de las las danzas extrañas. las puertas del rei- ocido, se suma a los bla de piel como las s y se regocija de ojos, de estirar las de oír y palpar lo so- Pero las telarañas de son como las cal- Macbeth. Algo hier- profundo. Algo hace el corazón errante. el olvido. Las viejas levantan todavía a los tulipanes del sur floreciendo de noche. panas tocan a reba- en el sueño. simple. ¿Cómo olvi- ciudad casi sumer- re la corona de nie- cordillera y la coro- bruma de la costa? diga mi corazón abier- día en New Jersey, al monstruo de ojos de Nueva York. diga mi alma atrave- espadas invisibles en- fuegos artificiales del Square. Que lo diga mi un día muda, junto spectiva fantástica de del Potomak en ton, allí donde Lin- leñador, dormita co- cíclopes con un ojo hacia el Capitolio y fferson rompe la no- las columnas de de su Memorial. Si, toda esa parte de no entraba del to- reino y que a toda campanas hacia el

estamos aquí, fan- Ahora hemos vuelto siempre verde, al frondoso y solitario. Cristóbal herido en el a la vieja Alameda Delicias, cuya Fuente no, hoy desapareci- todavía para mí el me- erdo de la infancia. endí a entender un vida y, naturalmente, junto al féretro de edo, el héroe de la Allí arrojé mis primeras flores para un muerto. Para el primer muerto en mi joven camino. Y lo recuerdo, porque ahora se juega con los muertos, se olvida a los muertos, se trepa al través de los muertos, se zapatea sobre el sueño de los muertos como lo hizo una vez un español delirante sobre una tumba del cementerio de Playa Ancha, en Valparaíso. Si fantasma errante, ahora estamos aquí y Santiago de Chile florece con ardor, se estremece con angustia, crece con uñas de lobo y garras de leona en celo. Por todas partes se abren hoyos inmensos, crujen las piedras, se derrama la arena, salta el agua del viejo Mapocho arrojado del Paraíso, es decir, arrojado del centro de la ciudad, y nuevos edificios se alzan casi con furia. Santiago de Chile echa a vuelo sus campanas, despierta, jadea, camina, enloquece. ¡Y qué bien hace al corazón este nuevo ritmo, esta celebración de la época, este coro grandioso en el que el hombre arroja el fardo, el lastre, la noche, y se une a la marcha progresista del mundo! Naturalmente, el hombre de acción, el hombre que ama a la tierra, la historia, a sus semejantes, a los que vienen y, por supuesto a la libertad. Hay todavía el otro, el obscuro, el taimado, el pontífice, el monstruo retrasado que no cumple con las leyes, que lo enturbia todo, que alza las manos inútilmente para entorpecer la luz del tiempo. Dejadme a mí con el nuevo soñador, con el artífice de manos limpias y de ojo penetrante que abre la tierra, levanta edificios, acarrea la luz, el confort, el tiempo y, sin necesidad, como otros muchos, de derribar monumentos históricos, de temblar de fiebre ante la idea, por ejemplo, de hacer desaparecer la Casa Colonial y de continuar su obra de fiera en libertad con la vieja iglesia de San Francisco, cuya aguja de color conversa tranquilamente con el viento blanco del oeste. ¡Oh, sí, el gusano en la pera transparente, el insecto en la corola de fuego! Dejadlo atrás, artífice moderno. Dejadlo atrás con su ignorancia y su rabia color carbón. Las puertas de nuestra Tebas están abiertas. Santiago no huele el aire que viene del cadáver del hermano de Antígona ni Creón se ha apoderado del todo del reino. No, Santiago de Chile florece hacia el mañana y alguien canta detrás de las campanas.

Y a propósito de Antígona, hay ahora la ansiedad del hombre nuevo. Y sobre tempestades es todavía posible crear y crear algo grande entre nosotros. Crear lo "adentro" del hombre: exposiciones plásticas, monumentos en marcha, conciertos de la Sinfónica Nacional, ballet. Y sobre todo un Teatro Experimental que sobrepasa y transforma. No conozco el de la Universidad Católica todavía. Pero he temblado de gozo y de orgullo ante el de la Universidad de Chile ante ese maravilloso conjunto de artistas auténticos de quien dijera Louis Jouvet, en Nueva York, que "era el mejor teatro experimental que él había visto en el mundo". Jouvet es un joven dios y no creo que haya exagerado en sus conceptos, que se haya dejado perturbar por la ilusión. Ahí está, por ejemplo, esa "Antígona", de Jean Anouilh. Y ahí están, por orden, ese Creón, de Roberto Parada y esa Antígona de Fanny Fisher. Un Creón que hubiera aplaudido el propio Anouilh y una Antígona que salta como una joven fiera iluminada, como un grito de amor y de sacrificio desde el fondo del tiempo, remozada, viva, ardiente hacia adentro, errante, grandiosa, plena de la savia heroica de los dioses griegos. Así se crea entre nosotros. Así se abren de pronto las puertas selladas. Así Santiago de Chile se suma a la marcha del mundo. Así desfallece y renace. Es lo que da una Gabriela Mistral, un Vicente Huidobro, un Pablo Neruda. Una Orquesta Sinfónica Nacional cuyo recuerdo el maestro Hans Kindler pasea con ardor por los centros musicales de Washington. Un Teatro Experimental que llena de orgullo a Louis Jouvet. Un país al que obscurecen los políticos, pero al que llevan en andas sus artistas. Aquí y en todas partes. Como lo escuchaba yo en algunos sitios de Nueva York. Como lo oyen en el extranjero un Salvador Reyes, un Juan Marín, un Juan Guzmán Cruchaga, un Luis Enrique Délano, un Carlos Reyes Corona. Sí, y tal vez como veía yo flamear la bandera tricolor por lo alto de los soberbios muelles de Brooklyn en Nueva York. Como lo ve todos los días Mr. Seybert, el norteamericano más chileno que nos recibe con los brazos abiertos en Manhattan.

Santiago.— "Fuente alemana" en el Parque Forestal

Campanas para mi ciudad. Grandes y sonoras campanas de oro, de bronce o de piedra. Santiago ha dejado el Huerto de los Olivos y está en el tercer día de la Resurrección. Con mitos, con ideas confusas, con aires de grandeza, con ruidos por todas partes, con autoridades no siempre felices en sus determinaciones, con monumentos antiguos y modernos, con artistas, con ladrones, con especuladores, con meretrices errantes, con vagabundos, con pobres, con agonizantes en la vía pública, con mendigos en libertad, con bares tenebrosos, con cabarets obscuros como esa estupidez viva que es la Posada del Corregidor con quintas de recreo donde se sirve vino vinagre y alimentos pasados por aguarrás, con esa maravillosa calle Bandera, Broadway y Bowery a la vez, donde la bofetada y el puñal levantan su reino, con los choferes de taxis que son los dictadores de la noche, con toda una Humanidad única, terrible y pintoresca que vive, goza, sufre y muere como en los folletines románticos o las novelas policiales. ¡Una ciudad! Una ciudad, ya. Una urbe inquieta, desbordante, ardida por todas los costados y donde la vida y la muerte levantan sus columnas paralelas.

Acompáñame, Pedro Miranda. Esto no es Buenos Aires, ni Río de Janeiro. Tú lo sabes. Pero ahí está la vieja Alameda de las Delicias, que hoy se llama Avenida Bernardo O'Higgins y que mañana llevará otro nombre porque la autoridad que retarda el cambio y el intercambio de ideas se desquita con dejar huellas absurdas, cambios inútiles, pasos en la nieve. La Estación Central alza todavía su negra bocaza hacia el norte y suelta trenes enloquecidos hacia el sur. El gran reloj marcha desde hace años y no ha dejado jamás de contar las horas de los viajeros que un día entran o salen por debajo de su ojo monstruoso para volver otro día un poco afirmados en el bastón de roble del tiempo. Por allí arriba la ilusión provinciana, el hombre que trae los ojos encondido, un libro de simple sabiduría o una canasta llena de ensueños. A menudo no regresa a sus montes, a sus ríos, a sus volcanes. Santiago le abrió los brazos, lo castigó un poco con el látigo limpio de la fiebre, pero al fin lo hizo cruzar el umbral. Agregad a esto que también suele tomar las riendas del carro del sol y llegar hasta el bufete profesional, hasta el Congreso o hasta el peleado sillón de Freire y Balmaceda. De todos modos, la vida hierve bajo la varilla mágica de Macbeth y hay quien viene a parar con el traje de cebra con diez o veinte años de penitenciaría.

La ciudad, la lucha por la existencia, el ascenso o el derrumbre de los sueños. Chile entero se agita y vuelve los ojos hacia los fuegos de la capital. Y ella, la gran señora o la joven coqueta, toma su baño mañanero casi al pie de las cadenas nevadas y muy acariciadas por los vientos que suelen venir de la costa. La cordillera y el mar, he ahí los límites fantásticos de su pequeño reino. Para ella quiero campanas. Campanas de bronce, de oro o de piedra. Las quiero para sus calles brillantes, para sus plazas con grandes árboles todavía, para sus parques, incluso para sus absurdos parques ingleses ideados por hombres no menos absurdos.

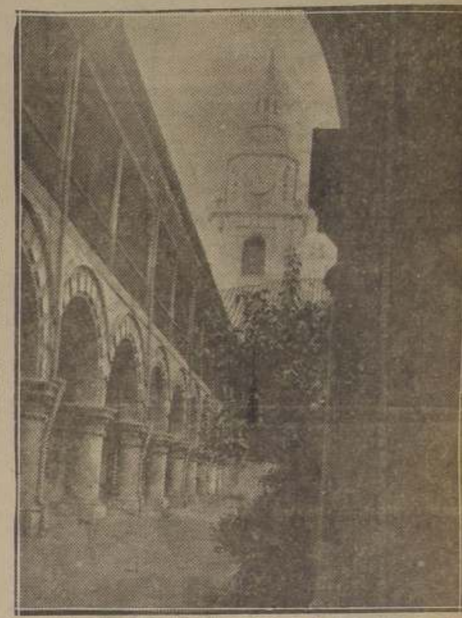

Santiago.— Un aspecto del claustro y de la Iglesia de San Francisco

Las quiero para los muy viejos y muy hermosos puentes del Mapocho y para los muy horribles, como el tal Puente Nuevo que acaban de construir a la altura de la Avenida Independencia. Las quiero para el maravilloso Parque Forestal, donde sueña Manuel Magallanes Moure y donde la Fuente Alemana lucha todavía contra una tempestad invisible y junto a la cual sopla el lejano viento de la Selva Negra. Las quiero para la Plaza Baquedano, esa Plaza de la Concorde de nuestra con senderos que evocan la caverna del Minotauro y con el monumento a Balmaceda que agregará justa gloria a ese genio primitivo que se llama Samuel Román Rojas, ante cuya mano el granito tiembla como una ola de algodón. Las quiero para Providencia, para Ñuñoa, para La Cisterna, para la vieja y sucia Cañadilla, para la obscura calle Bandera habitada por policías de mal carácter y por foragidos nocturnos. Las quiero para los restaurantes estilo Bahía donde cantan las ranas y agonizan las langostas; estilo Restaurante Santiago, Danubio Azul o Inés de Zuárez, donde la sombra del estupendo Huaso Adán prepara todavía los asados o los curantos. Las quiero para los cabarets agradables o endemoniados. Para el Casanova, para el Tabaris; donde amé desesperadamente a O, mi amiga de tres noches sin fin. Para el Zeppelin, para el Dragón Rojo, donde el mago Ramon oficia tridente en mano a altas horas de la noche.

Sí, amigos. Quiero campanas para esta Santiago que ahora he encontrado más viva, más joven, más bella que nunca. Para ella jamás mi corazón tuvo en alto la bandera del olvido. Para ella corté un día una orquídea en el jardín más ardiente y más abandonado de Nueva York, la joven lejana a quien peina cada mañana la mano monstruosa del Empire State de mirada de piedra y espada de rayos. Allí donde tantas veces evoqué el viejo edificio Aristía, el en un tiempo paraíso de los suicidas.

R. del V.

LA MODA LONDINENSE

Por Rose Rolland

(Exclusivo desde Londres para "LA NACION")

seis años nos hubiera parecido imposi- la vuelta del cabe- Y, sin embargo, ya un suave peinado- con bordes plumados, suavemente hacia la coronilla. Lo de bueno este pei- que se puede llevar quiera; puede us- la raya a un lado centro, con flequillo echado a un lado o rizos en forma Puede usted verlo hoy en todas partes. ador, es juvenil y exige mantenerlo cuidado. Pero, por otro lado, también hay que tener arreglado el cabello largo, y si usted lo lleva con un flequillo en la frente y el moño enrollado encima de la nuca tiene usted que asegurarse de que cada cabello está en su sitio.

El efecto deseado se consigue en gran parte con el cepillo; esa apariencia de cabello bruñido que significa el cabello sano. Si le parece a usted demasiado 100 golpes de cepillo, hágalo con acompañamiento de música de radio. Igualmente importante es el masaje; precisamente, los principales peluqueros de Londres insisten en que el masaje preceda al peinado con cepillo. Por lo menos, cinco minutos todas las noches, apretando con las puntas de los dedos la base del cuello hasta la coronilla y los lados de la cabeza. Si usted nota tirantez en el cuero cabelludo, el masaje lo hará flexible y permitirá respirar al cabello.

Si tiene usted el cabello flojo y quebradizo, aplíquele los aceites y tónicos adecuados para su cuero cabelludo. El cabello es algo vivo, cuya salud depende del estado general de salud de usted. Una permanente barata, hecha por un peluquero inexperto, malo, puede dejarlo estropeado para muchos años; y casi todos las cabellos ganan con una buena fricción de aceite en la noche, antes de lavarlos; ahora bien, con un champú elegido expresamente para su cabello de usted, como elige usted la crema que su piel de usted requiere.

R. R.

La vida en Hollywood

Por Marina Cisternas

(Corresponsal de "LA NACION" en Hollywood)

GRANIZA en Hollywood. Las críticas contra sus películas las llegan de todas partes del mundo; y con gran violencia. Una producción americana filmada en Bavaria (estilo "Lady in the Dark), levantó el partido católico en armas a causa de que el argumento trata de un sueño en que aparece junto con asuntos bíblicos nada menos que Lucifer. Después está el problema del libro inmortal de Dickens, en que el villano es un judío. La Unión Hebrea por poco no se vuelve loca de disgusto. Ni mencionar a Alejandro Dumas y su Cardenal Richelieu en la próxima película "Los tres mosqueteros", antes de comenzar la filmación de la obra, ya Metro Goldwyn Mayer había sido prevenido en no evidenciar a un Ministro del Culto, como villano. ¿Qué el caso es histórico? No importa. No olvidemos los golpes que les hemos dado los de habla castellana por presentar "Los amores de Carmen", "Sierra Madre" y otra película por el estilo, ni el Estado de Illinois, que considera que tanto gangster en su ciudad de Chicago es una afrenta. Rusia ha prohibido la entrada de toda producción de Walt Disney, especialmente "Bambi", el venadito ideal, y España vetó la película "Gentleman Agreement", porque según la opinión del Padre Juan Fernández, Director del Departamento de Censura, considera "veneno" el que se diga públicamente que "un cristiano no es superior a un judío."

El granizo ha caído de golpe y por todos lados. No está mal. Después de los golpes vendrá la buena reacción. Hacer mejores producciones.

CAMBIAN LOS TIEMPOS

Por años los Departamentos de Publicidad de los estudios de cinema se despreocuparon de atender la correspondencia de todas partes del mundo — algunos pidiendo esta u aquella fotografía — inquiriendo acerca de las estrellas preferidas, expresando opiniones sobre las últimas películas.

"Al canasto de papeles con esa basura" era la orden inmediata. Salvo raras ocasiones, ningún admirador de Hollywood obtuvo respuesta directa a sus cartas.

Este sistema ha influido en la mente del público, no sólo dentro del país, sino que en el mundo entero, con el resultado de que hoy día hay un 80% menos de cartas de admiradores que llegan a Hollywood.

Pero los tiempos han cambiado y los dirigentes no saben cómo desandar el camino recorrido. ¿Es que el público ha perdido interés en las películas — en las estrellas — en Hollywood? ¿Es que ya no quieren leer esas historietas fantásticas que hacían publicar en los magazines escritas ex profeso para difundir propaganda y atraer concurrencia a los teatros? ¿O es que — y esto sería lo peor de todo — la gente se ha cansado de mentiras y ya no las puede tragar, especialmente si se publican, lado a lado con otras que hablan la verdad?

Este es el nuevo y gran problema que confronta la industria ¿Qué ruta seguirán?

TELEVISION

El gran problema para la difusión de la televisión es la carestía de los aparatos. Sólo hay 24.000 en California; medio millón sería un mínimo; pero el precio de 500 dólares por cada uno no está al alcance de todo el mundo. Más, a pesar de las grandes dificultades, muchas que parecían insalvables, la nueva industria comienza a tomar el aspecto de un negocio establecido. Ahora ya se habla de contratos de millones de dólares. "Columbia Broadcasting System" está en vísperas de gastar medio millón de dólares en una serie de películas para televisión. Igual cosa pasa con la "National Broadcasting Company".

Aun cuando la televisión está aún en época formativa, es indudable que abarcará el mundo entero en mayor forma que el cinema. La única posible comparación con el futuro de la televisión es el teléfono. Dentro de diez años será raro el hogar que no posea un aparato de televisión en el que pueda observar programas preparados especialmente para ese medio, que no es el del cine, como erróneamente se hace hoy día. Ello traerá mayor coerción en la familia, más amor al hogar; sin salir de casa tendremos el mundo a nuestro alcance.

El público se muestra entusiasmado con la producción de Warner Brothers "Johnny Belinda", que presenta a una sordomuda de nacimiento (Jane Wyman) en un rol extraordinario. Es una obra-filigrana en que Lew Ayres — que según recordarán mis lectores rehusó pelear en la guerra por ser contrario a sus principios de amor a la humanidad — hace el papel del médico con tal fuerza de sentimiento, tal sinceridad de expresión, que dudo se encuentre quién no se conmueva al ver la película. La escena en que la protagonista eleva su alma en la plegaria del "Padre Nuestro" recitada en el idioma de los mudos sobre el cadáver de su padre asesinado es de la más honda emoción.

M. C.

BETTY HUTTON, la celebrada estrella de la Paramount, durante un momento de descanso en su villa de Beberly Hills

Buen Humor

—¿Podría prestarme su inflador cuando termine?

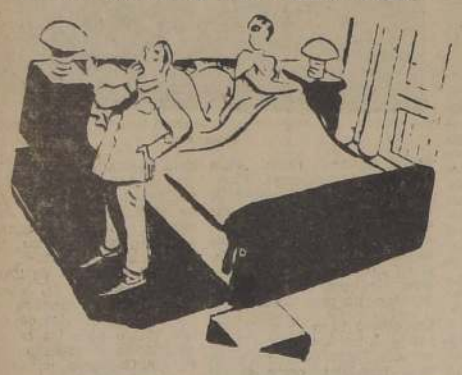

El hombre distraído en su noche de boda.— ¿Y qué diablos he venido a hacer yo aquí?

—¡También estoy descontento, pero no quiero abusar, volveré mañana.

ORIGINALIDAD

Se preguntaba un escolar:

—¿Cómo habrá descubierto el maestro, que yo copiaba las tareas a mi compañero de banco?

Y era esto: se trataba de contestar por escrito a diez preguntas.

Hasta la novena el compañero contestó bien y él copiaba fielmente, pero al llegar a la última su mentor escribe: "No sé". Esa fué su perdición, porque no copió y estampó en el papel:

"Yo tampoco".

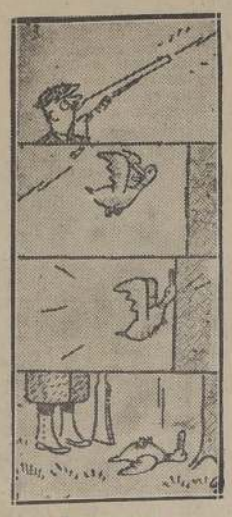

Sin palabras

—¿Pero no recibiste la carta que te envié

El barbero.— ¿Qué tal le ha parecido el para el cabello?

El cliente.— No me ha hecho efecto, pero sabor.

BUEN ALUMNO

El Maestro: A ver Carlitos: ¿Cuándo hay que arrancar del árbol las manzanas?

Carlitos: Cuando el perro de la quinta esté atado.

Hambre de saber

El orador: Ahora, señores, antes de terminar, si alguién quiere hacerme alguna pregunta le contestaré con sumo gusto.

Una voz: ¿Qué hora es?

Teatro sintético

Para los coleccionistas de curiosidades, he aquí la más breve joya de la dramaturgia:

Eduardo y Miguel Angel en la puerta de la oficina.

Eduardo.— ¿Qué te pasa Miguel Angel? ¿Rengueas?

Miguel Angel. —Son los zapatos que me aprietan...

Eduardo.— ¿Y por qué no te pones otro par?

Miguel Angel.— Tengo mis motivos especiales.

Eduardo — Pues, no te entiendo, explícate.

Miguel Angel.— Te diré... Mi mujer me exaspera; mis hijos son insoportables; los negocios andan mal... Luego, mi único placer consiste en quitarme los zapatos cuando vuelvo a casa.

Riesgos de la caza

Dos amigos fueron a cazar patos salvajes. Y a fin de no espantar a las presas, se disfrazaron con una piel de vaca. Uno de ellos, el que iba en las patas delanteras, llevaba el rifle. De pronto, el que ocupaba las patas traseras del animal, gritó:

—¡Rápido! ¡Dame el rifle!

—¿Qué pasa? — respondió el de delante.— ¿Vienen patos?

—¡No! ¡Viene un toro!

No es lo mismo

Las estrellas de la mar, que la mar de estrellas.

La virgen de los peligros, que los peligros de la virgen.

Un camafeo, que un feo en cama.

La vecina del cuarto, que el cuarto de la vecina.

El amor de un niño, que el niño de un amor.

TRES ARMAS MODERNAS...

(De la primera página)

DEFENSA CONTRA LAS NUEVAS ARMAS

Serán por todo extremo difíciles las medidas de protección para aminorar los efectos de las tres clases de armas supermodernas que he descrito. Sin embargo, con los nuevos sistemas de intercepción será derribada una gran cantidad de aeroplanos y proyectiles portadores de bombas nucleares, vapores radioactivos y bacterias dañinas, siempre que se establezca un anillo continuo de baterías antiaéreas alrededor del país que se desea defender.

Pero no existen razones para pensar que semejante fuego defensivo vaya a ser ciento por ciento eficaz. En vista del carácter exterminador de las nuevas armas, un breve número que alcance sus objetivos será de efectos extremadamente aniquiladores. La misma cosa es cierta en grado mayor respecto de las nuevas armas cuando sean introducidas furtivamente en un país. Es dudoso que algún Gobierno del mundo logre ser lo suficientemente vigilante y eficaz para prevenir semejante infiltración o para encontrar todo el equipo destructor o su mayor parte una vez que ha sido ocultado.

El mayor General Harold R. Bull, director de una alta repartición que trabaja en armas defensivas, piensa que las medidas de mayor eficacia requerirían enormes cambios en nuestra civilización. Semejantes alteraciones son tan extensas que es muy poco probable su adopción.

El poder explosivo de las actuales bombas nucleares es tan grande que los refugios contra bombardeos tendrían que ser muy profundos y de construcción casi imposible por lo pesada. Deberían ser también absolutamente cerrados y a prueba de aire. Las personas que se guarecieran en ellos no podrían salir al exterior durante semanas, y aun meses, después de que la última bomba reventara por encima de sus cabezas.

Semejantes abrigos serían sólo de provecho para las personas que se hubieran instalado en ellos de antemano. No serían de utilidad en caso de bombardeos sorpresivos, a menos que pudiéramos efectuar allí todas nuestras actividades diarias.

Contra las epidemias transportadas por aire o mediante agentes contaminadores no existe una protección adecuada, excepto una vigilancia general y continua de parte de las autoridades sanitarias y militares.

Las epidemias que se incuban en el agua tienen sus problemas especiales. El cloro y los filtros no son suficientes para dominarlas, porque algunos gérmenes sobreviven a estos tratamientos. Sería necesario instalar en los depósitos de agua más importantes algunos laboratorios experimentales, dotados de miles de animales y aves de experimentación, en vista de que algunos de ellos son inmunes a las enfermedades fatales a la especie humana. Día y noche sería necesario realizar ensayos contra una larga serie de dolencias.

Sería deseable, por supuesto, que toda la población de un país que temiera un ataque fuera vacunada tan frecuentemente como se pudiera, contra todas aquellas enfermedades que poseen hoy una protección suficiente. Quedaría, sin embargo, abierta la posibilidad de una ofensiva con un mal que carezca de inmunización o con otro recién desarrollado o producido secretamente en los laboratorios del enemigo.

Muchos peritos creen que si llegan a emplearse las nuevas armas se modificará totalmente el concepto de los combates. Las guerras de hoy se están librando más y más por razones de ideología; económicamente hablando, toda lucha en la actualidad es un desastre para todos los bandos, así sean vencidos o vencedores.

Es más que posible que la guerra entre ahora a una nueva y aun más horrible fase en la cual el ataque será dirigido principalmente contra la población civil, a fin de producir una completa parálisis de su civilización. La invasión sería eliminada; las fuerzas militares se reducirían al breve número de especialistas necesario para preparar las nuevas armas y atender a su transporte.

En semejante caso es improbable que las dos potencias comprometidas en una peligrosa tensión acometan simultáneamente. Lo más probable es que una de ellas se adelante con un asalto inmediato que, según todas las probabilidades humanas, será coronado por la victoria.

EL MODELO...

DE LA PRIMERA PAGINA

¡Y yo que le dí una libra esterlina!

Y se dejó caer en un sillón, confuso y avergonzado.

—¿Que le diste una libra? —rió Trevor, con una gran carcajada—. Pues ten la seguridad, hijo mío, de que no la vuelves a ver. Son affaire est l'argent des autres (1).

—La verdad es que bien podías haberme prevenido, Alan —se quejó, muy malhumorado, Hugo—, en lugar de dejar que me pusiera en ridículo.

—Te diré, mi querido Hugo —empezó a excusarse Trevor—, que nunca se me habría ocurrido que fueses un limosnero tán pródigo. Comprendo que le dieses un beso a una modelo bonita; ¡pero una limosna a un modelo masculino tan feo...! Sin contar que esta mañana había dado órdenes de que no estaba para nadie, y cuando entraste, en la sorpresa del primer momento, no se me ocurrió, y luego pensé que a lo mejor no le gustaría al barón que lo presentara en aquel disfraz...

—El caso es que bien se habrá burlado de mí en sus adentros —se dolió de nuevo Hugo.

—En absoluto. Estaba del mejor humor cuando te fuiste; no hacía más que sonreír y frotarse las manos. Entonces, te confieso que no dejó de extrañarme aquel súbito interés en tu persona; pero ahora lo comprendo. Y espero que colocará bien la libra que le diste, y que cada semestre te pagará escrupulosamente los intereses. Es lo menos que puede hacer, a cambio de la excelente anécdota de sobremesa que le has proporcionado.

—La verdad es que no tengo la menor suerte; todo son pasos en falso —gruñó Hugo—. Por lo pronto, me parece que lo mejor que puedo hacer es irme a la cama. Y te suplico, querido Alan, que no le cuentes a nadie la historieta. A no ser que quieras que no vuelva a aparecer por el club.

—¡Qué majadería! Al fin y al cabo, ello no hace sino poner bien de relieve tu espíritu de filantropía... Bueno, hombre, no eches a correr... Ten otro pitillo, y háblame de Laura cuanto te venga en gana; te doy permiso.

Pero, a pesar del permiso, Hugo no quiso demorarse y, despidiéndose de Alan, al que dejó riendo a carcajadas, se dirigió hacia su casa.

A la mañana siguiente, se encontraba desayunando, ya un poco más sosegado que la víspera, cuando el criado le entró una tarjeta, en la que pudo leer:

"Monsier Gustave Naudin, de la part de M. le Barón (2) Hansberg". "Sin duda viene a pedirme una explicación", pensó Hugo, ensombreciéndose; y le dijo al criado que hiciera pasar al señor Naudin.

Un señor anciano, con gafas de oro y cabello gris, entró, preguntando con un leve acento francés: "¿Tengo el honor de hablar con Mr. Erskine?".

Hugo hizo una inclinación de cabeza afirmativa.

—Vengo de parte del barón Hansberg —prosiguió el visitante—. El barón...

—Le ruego a usted, caballero— no pudo menos de interrumpirle Hugo, tartamudeando—, que le ofrezca todas mis excusas...

—El barón —continuó el anciano señor, con una sonrisa— me ha encargado que entregue a usted esta carta...

Y le tendió un sobre sellado con lacre, en el que se leía: "Regalo de boda a Hugo Erskine y Laura Merton, de parte de un viejo mendigo". El interior, una vez abierto, se vió que contenía un cheque por valor de diez mil libras.

El día de la boda, Alan Trevor fué el padrino y el barón pronunció un discurso en la comida.

—Los modelos millonarios —hizo observar Alan— son bastante raros; pero, ¡caramba!, los millonarios modelo son más raros aún.

(2) Sic en el texto. (De parte del Barón...).

(2) Sic en el texto. (Su cometido, precisamente, es apoderarse del dinero ajeno).

Tarzan

POR EDGAR RICE BURROUGHS

CORTE MARCIAL RECHAZO RECURSO DE RAMON VERGARA

EXISTE EL DELITO DE CONSPIRACION, DECLARA la CORTE

8 DIAS MAS DIO EL JUEZ MILITAR AYER AL FISCAL

El de ayer fué un día de gran actividad en el proceso por conspiración que instruye la Justicia Militar. La Corte Marcial rechazó el recurso de amparo interpuesto por el abogado don Mario Montero en favor de su defendido, don Ramón Vergara Montero, quien continúa detenido e incomunicado en Investigaciones. El Fiscal Militar, señor José Nogués Larrain, trabajó intensamente todo el día en interrogatorios de los detenidos, y en el estudio de los numerosos antecedentes que han ido acumulándose en este bullado proceso. En vista de que la investigación sigue ofreciendo algunas dificultades, el Fiscal solicitó ayer del Juez Militar una prórroga de ocho días para terminar la instrucción del sumario, prórroga que le fué concedida.

EL FALLO DE LA CORTE MARCIAL

El siguiente es el texto del fallo expedido por la Corte Marcial desechando el recurso de amparo en favor de Ramón Vergara Montero:

"Santiago, seis de noviembre de mil novecientos cuarenta y ocho.

VISTOS: A fs. 1 el abogado don Mario Montero Schmiedt recurre de amparo en favor del Comandante de Aviación en Retiro don Ramón Vergara Montero por haber sido encargado reo y detenido mediante un auto de procesamiento dictado por el Fiscal Militar señor Nogués, sin que existan mérito o antecedentes que lo justifiquen, por lo cual solicita la revocatoria de dicho auto y la orden de libertad incondicional de su patrocinado, aplicándose las medidas disciplinarias que procedan en contra del referido Fiscal Militar.

Solicitado el informe correspondiente, el Fiscal Militar señor Nogués expresa a fs. 2 que con fecha dos del presente el señor Vergara Montero fué declarado reo y sometido a proceso en atención a que en el sumario N.o 1523-48, se comprobó por los medios legales la existencia de los delitos previstos en los números 1.o y 10 del art. 2.o de la Ley de Defensa Permanente de la Democracia, y porque de las actuaciones sumariales se desprenden presunciones fundadas para estimar que a dicho procesado le incumbe responsabilidad de autor en los expresados delitos.

Se trajeron los autos en relación.

Para mejor acierto del fallo se ordenó traer a la vista la causa en que incide este recurso.

Con lo relacionado y considerando:

1.o) Que el abogado señor Mario Montero Schmiedt ha recurrido de amparo en favor de Ramón Vergara Montero por haberse decretado su prisión por el Fiscal Militar señor José Nogués Larrain sin que haya mérito o antecedentes que la justifiquen;

2.o) Que del proceso contra Enrique Cox Chávez, y otros, por conspiración, traído para mejor acierto del fallo, se desprende que existe mérito o antecedentes suficientes para dictar auto de procesamiento contra Ramón Vergara Montero, por los delitos configurados en los N.os 1.o y 10 del art. 2.o de la Ley de Defensa Permanente de la Democracia, y en consecuencia, para ordenar su prisión preventiva;

3.o) Que el recurrente ha sostenido en estrado, además, que la orden de prisión de que reclama emana de autoridad que carece de facultad de arrestar, por cuanto habría sido expedida por un funcionario que no tiene la calidad de Auditor de 1.a Clase, calidad ésta que exigiría el art. 40 del Código de Justicia Militar, en atención a que se encuentra procesado también el General en Retiro señor Carlos Ibáñez del Campo, quien en virtud de lo dispuesto en las leyes N.os 8087 y 8762, debería ser considerado como Oficial General en servicio activo.

4.o) Que los arts. 13 de la Ley N.o 8087, de 20-II-945, y 12 de la N.o 8762, de 15-III-947, que establecen aumentos de sueldos para el personal de las Fuerzas de la Defensa Nacional, si bien es cierto le otorgan a los Oficiales Generales Retirados, calidad que tiene el procesado de la causa señor Carlos Ibáñez del Campo, el derecho a disfrutar de una pensión de retiro equivalente al sueldo base íntegro, y quinquenios de que gocen sus similares en servicio activo, y a conservar el rango correspondiente, no obstante, tales beneficios sólo miran al aspecto meramente económico y honorífico, en lo que diga relación con situaciones de orden protocolar y administrativo; pero en modo alguno significan que las citadas disposiciones legales puedan influir para fijar la competencia del Tribunal transformando la calidad de retirado en la de personal en servicio activo, como expresamente lo exige el art. 40 del Código del ramo, ya que es obvio que esos Ofi-

(PASA A LA PAG. 8).

El Comandante don Fernando Pardo, en los momentos en que abandona la Fiscalía, después de haber prestado declaración ante el señor Nogués. Lo acompaña el actuario, señor Hugo Lewis.

Cinco de los catorce suboficiales detenidos en el proceso por conspiración hablan a LA NACION: "Hemos dicho la verdad ante el Tribunal. Sentimos que esta situación a que se nos arrastró, ponga término a nuestra permanencia en las filas de las Fuerzas Armadas". De izquierda a derecha, el viceprimero don José Barrientos, brigadier, don José Lagos; sargento primero de aviación, don Juan González; viceprimero, don Luis Fernández y de espaldas al brigadier, don Juan Guzmán. Esta fotografía fué tomada poco después que se les notificó que debían presentar su expediente de retiro y en los momentos que abandonaban la Fiscalía para ser llevados a los Arsenales de Guerra donde continúan detenidos.

ANTECEDENTES DEL COMPLOT Y PROYECTOS DE LEY CONSIDERO EL CONSEJO DE GABINETE, AYER

Durante casi tres horas, entre las 10.30 y las 13.20 horas, estuvo reunido ayer el Consejo de Gabinete, presidido por el Excmo. señor Gabriel González Videla. Asistieron todos los Secretarios de Estado, con excepción del Ministro de Obras Públicas, don Ernesto Merino Segura, que se encuentra en el sur, y del Ministro de Educación, don Armando Mallet, que está en San Felipe.

Se consideró, en primer lugar, la situación producida por el complot en que están comprometidos algunos jefes, oficiales y suboficiales del Ejército y la Fuerza Aérea, y algunos civiles, siendo informados los Ministros, de los últimos antecedentes de la descabellada intentona revolucionaria. Después el Consejo se ocupó, extensamente, de los principales proyectos de ley que se encuentran en el Congreso, especialmente de los de carácter económico.

ESTA COMPROBADO QUE EXISTIO UNA CONSPIRACION, DICE COMITE CENTRAL DEL PARTIDO SOCIALISTA

Ayer, a las 19 horas, celebró sesión el Comité Central del Partido Socialista, con asistencia de todos sus miembros y del Ministro de Educación, señor Armando Mallet.

Se trató extensamente de la situación creada al país con motivo de los recientes acontecimientos subversivos.

La Comisión Política propuso la siguiente declaración, que fué aprobada por el Comité Central:

El Partido Socialista declara:

1.o) Que está comprobado que existió una conspiración destinada a derribar las instituciones democráticas y reemplazar las formas constitucionales de Gobierno, por una dictadura nacionalista, de inequívoco carácter totalitario;

2.o) Que es evidente que en el Continente se desarrolla una campaña antidemocrática, destinada a establecer dictaduras militares, de indiscutible tinte fascista, y que el asalto al Poder constituído, consumado en el Perú, y las tentativas de este mismo orden, encaminadas a derrocar el Gobierno constitucional de Bolivia, así como el movimiento sedicioso abortado en Chile, son ejemplos y la expresión de una política fascista, que permanentemente coordinada y orientada, pretende por elementos próximos al Gobierno de Gobierno que impera en la República Argentina, tiende a destruir la democracia en América;

3.o) Que en el caso de nuestro país, afortunadamente, sólo escasos miembros de las Fuerzas Armadas se han atrevido comprometer o sorprender por la acción subversiva, de quienes han pretendido, además, rehuir los resultados de los comicios electorales de marzo, creyendo más favorable a sus designios atropellar la voluntad ciudadana;

4.o) Que el Partido Socialista estima que los problemas económico-sociales, que afectan a nuestro pueblo, no han sido ni serán jamás resueltos mediantes sistemas que supriman la libertad y extingan las instituciones democráticas;

5.o) Que tal como lo ha venido señalando, existe la urgencia de que, mediante una acción enérgica y rápida del Gobierno, conforme al plan propuesto por el Partido, se adopten las medidas necesarias para mejorar las condiciones de vida y la situación de las clases trabajadoras y de los servidores del Estado, sin desmedro del régimen de democracia y libertad que la Constitución consagra;

6.o) Que el Partido reconoce los esfuerzos realizados por el Presidente de la República, para alcanzar tales finalidades, siendo necesario un más activo concurso de las colectividades democráticas, a fin de traducir en hechos positivos las inspiraciones del Jefe del Estado, y

7.o) Que junto con condenar el intento de subversión institucional, exhorta a los Poderes Públicos a resolver, sin demora, los problemas que afectan al pueblo, señalando, también a las naciones de América la necesidad de unirse con la nuestra en un esfuerzo común para asegurar la subsistencia de los regímenes democráticos, de libertad y justicia social, evitando así los peligros del neofascismo.

SEDAS!!

RAYON IMPRIME "NYLON", la más fina seda fabricada en Chile, idéntica a las importadas, hermosas tonalidades, ancho 90 cms. El metro .. $ 219.-

TAPETAN ESCOSES "SEDYLAN", el mejor producto textil de la industria chilena, en atrayente combinación de colores. Ancho 95 centímetros. El metro ... ... $ 185.-

RAYONES en estampados, diseñados por los más expertos creadores de la moda, maravillosas tonalidades para vestidos elegantes y fiestas. Ancho 90 centímetros. El metro ... ... $ 184.-

UN CONSORCIO DE FABRICANTES DE SEDAS

en combinación con nuestra firma expone y vende en nuestra casa las más hermosas y delicadas telas para la temporada.

ESTA ES LA OPORTUNIDAD DE COMPRAR A PRECIOS BAJISIMOS FIJADOS POR LOS MISMOS FABRICANTES.

TAFETAN estampado en hermosos motivos norteamericanos, exclusivos de "Casa García", la seda de mayor actualidad en la temporada. Ancho 90 centímetros. El metro ... ... $ 129.-

SPUN, la tela inarrugable que supera a linos importados, colores indicados para batas y trajes de dos piezas, incluso negro, azul y café, ancho 95 centímetros. El metro ... ... $ 128.-

CHISELA, de Viña, estampada al agua, colores suaves y dibujos delicados, lo ideal para ropa interior. Ancho 90 centímetros. El metro .. .. .. $ 125.-

RAYON IMPRIME en variados originales, diseños primaverales, tacto suave como las importadas, especiales para la moda actual, ancho 90 centímetros. El metro ... ... $ 169.-

FALLA estampada, maravilloso tipo de seda con apresto antiarrugable, hermosos motivos modernistas. Ancho 90 cms. El metro ... ... $ 143.-

TUSOR de puro rayón, la tela preferida para batas y trajes de sport y playa, en 30 hermosos colores. Ancho 95 centímetros. El metro .. .. .. $ 139.40

RAYON colores unidos, selección de los tonos más nuevos, para vestidos de calle y fiesta. Ancho 90 centímetros. El metro ... ... $ 129.-

PRECIOS PARA COMERCIANTES Y MAYORISTAS, DESCUENTOS ESPECIALES

CONFECCIONE USTED MISMA SUS VESTIDOS CON NUESTROS COMODOS Y PRACTICOS MODELOS "SIMPLICITY"

ESCOCESES, seda gruesa en atrayentes combinaciones de colores, la novedad para faldas y vestidos. Ancho 90 centímetros. El metro .. .. .. $ 119.-

POINTILLE rica calidad de seda, en variados ....colores, especial para vestidos sport y blusas. Ancho 1 metro. El metro ... ... $ 99.-

SEDAS rayón opaco, muy flexible, estampados inalterables al lavado, oferta excepcional, ancho 85 centímetros. El metro ... ... $ 84.80

LINO mezclado con finas fibras de rayón, colores unidos, lo más práctico para vestidos de sport, ancho 90 centímetros. El metro ... ... $ 79.80

LA CASA QUE VENDE MAS Y MAS BARATO EN CHILE

CASA GARCIA

ALAMEDA esq. AVENIDA ESPAÑA Reembolsos Casilla 3224

BARRIO EL GOLF

CHALETS Y BUNGALOWS

$ 660.000.—SAN GABRIEL. — CHALET estilo moderno, obra gruesa terminada, aislado, living-comedor, 4 dormitorios, 2 baños, dependencias, jardín. DEUDA: $ 90.000.—Caja EE. Particulares.

$ 1.500.00.—AUGUSTO LEGUIA.—Magnífico BUNGALOW, rodeado de jardín, losa de concreto, calefacción, recibos amplios, 4 dormitorios c|closets, 2 baños lujo, grandes dependencias, garage.

$ 1.500.000.—SAN SEBASTIAN. — CHALET de lujo, nuevo, terminaciones finas, luces indirectas, recibos, escritorio, 4 dormitorios, 2 1|2 baños, dependencias, jardín formado, garage.

$ 1.750.000.—ENRIQUE FOSTER. — BUNGALOW de lujo, nuevo, jardín, calefacción eléctrica, recibo c|chimenea, escritorio, 4 dormitorios, 2 baños lujo, buenas dependencias, jardín, subterráneo, garage. 350 m2. edificados.

$ 2.300.000.—ISIDORA GOYENECHEA. — RESIDENCIA francesa, muy elegante, rodeada de gran jardín, losas, calefacción central, recepción, 4 dormitorios c|closets, 2 baños lujo, escritorio, t. visitas, amplias dependencias, garage.

$ 2.500.000.—AVDA. APOQUINDO. — CHALET estilo francés, terminaciones finas, casi nuevo, calefacción Crittal, magnífica recepción, escritorio, fumoir, 4 buenos dormitorios, 2 salas de baño, dependencias, jardín, garage.

SITIOS

$ 365.000.—AVDA. LOS LILENES. — 14.25 x 41 mts.
$ 390.000.—I. GOYENECHEA. — 17.30 x 35.80 mts.
$ 392.000.—SAN CRESCENTE.— 17.50 x 40 mts.
$ 400.000.—LUIS ZEGERS.— 25 x 50 mts.
$ 450.000.—AVDA. LA PASTORA.— 17 x 35.50 mts.
$ 450.000.—ENRIQUE FOSTER.— 17 x 44.50 mts.
$ 450.000.—AVDA. ALCANTARA.— 18 x 40 mts. 730 m2.
$ 540.000.—RENATO SANCHEZ.— 18 x 42 mts.
$ 600.000.—AVDA. I. GOYENECHEA.— 19.50 x 40 mts.
$ 625.000.—MAGDALENA.— 16.40 x 41 mts.
$ 672.000.—NAPOLEON.— 17 x 56 mts.
$ 700.000.—BURGOS.— 21.75 x 55 mts.
$ 1.080.000.—AVDA. ALCANTARA.— 23 80 x 40 80 mts.
$ 1.080.000.—EN LA MEJOR AVENIDA. — Esquina 30 x 21.80 metros.

ARRAIN IZQUIERDO HNOS.
AGUSTINAS 1070 OFS. 109-10
PROPIEDADES
AGUSTIN FUENZALIDA J.
TELEFONO: 87351

LA NACION — AÑO XXXII — N.o 11,295

Empresa Periodística "LA NACION", fundada el 14 de enero de 1917. AGUSTINAS 1269 — TELEFONO 82222 — CASILLA 81-D. Presidente de Consejo y Director: RAMON CORTEZ PONCE; Gerente: ANTONIO FERREIRA MEDINA.— Consejeros: CARLOS VASSALLO ROJAS, BOLIVAR APARICIO T., EILERT HERUD M. y JOSE RAMSAY.— Jefe de Redacción: DOMINGO ARTURO GARFIAS; Jefe de Informaciones: WAKINO ESPINOSA C.; Jefe de Propaganda: CARLOS ALZOLA G. Representantes para EE. UU. y Canadá: THE N. DE FILIPPES Co. 551 FIFTH AVENUE — New York 17 N. Y. Servicio Noticioso Extranjero: UNITED PRESS ASSOCIATION. — Servicio Fotográfico Extranjero: ACME. — Agentes y corresponsales en todas las ciudades y pueblos de Chile.
SUSCRIPCIONES: Un año: $ 648; seis meses: $ 326; tres meses: $ 168. Valor del ejemplar del día: $ 2.—; atrasado: $ 4.—

Santiago de Chile, domingo 7 de noviembre de 1948.

DEMOCRACIA EJEMPLAR

El análisis superficial o una impresión apresurada del intento de subvertir el orden constitucional de la República, parecerían indicar cierta debilidad en nuestra estructura democrática. Cuando esto ocurre, podría discurrir el irreflexivo observador, es porque existe algún resquebrajamiento interior, una inaparente trizadura que debilita el vigor de las convicciones ciudadanas.

Pero, afortunadamente, quien así piense ha conducido su raciocinio por vías totalmente equivocadas. Se ha dejado llevar por la apariencia, en lugar de profundizar en la significación real de los acontecimientos que han alarmado a la opinión pública del país. La verdad es otra, y es menester esclarecerla, a fin de puntualizar el auténtico alcance de los hechos.

La reciedumbre de las convicciones democráticas y la solidez institucional de una nación, no sólo se manifiestan en las situaciones normales, en el correr habitual de los días. Es muy cierto que cuando los meses y los años se hilan parejamente, sin sobresaltos ni contratiempos que desentonen con el ritmo constitucional, puede decirse que esa normalidad es indicio que positivamente traduce las raíces democráticas muy hondas que alimentan la vida de la nación. Pero así como la firmeza del árbol y la fortaleza de sus raíces nunca se aprecian mejor que cuando sopla el vendaval, así también las costumbres y los marcos democráticos son estimados con mayor seguridad, justamente en los instantes en que son puestos a prueba.

Las eventualidades, las contingencias inesperadas, obran a manera de test que mide con precisión la intensidad de las virtudes republicanas y la estabilidad de las instituciones que en ellas se afianzan. En Chile pudimos comprobarlo con motivo de la enfermedad y fallecimiento de dos Presidentes de la República. Los mecanismos constitucionales funcionaron en aquellas oportunidades con una perfección que, indudablemente, fué motivo de orgullo para los chilenos y objeto de alabanza para los observadores del extranjero.

Ahora, con motivo de los deleznables propósitos revolucionarios que han indignado al país entero, nuevamente ha sido puesta a prueba la cultura cívica de los chilenos. Hombres perversos, almas mezquinas, intenciones aviesas y voluntades malvadas, se dan en todas partes del mundo, aun en los países que marchan a la cabeza de la civilización. El aspecto demoníaco de la naturaleza humana está muy lejos de haber sido dominado. Pero algo muy distinto es la suerte seguida por la semilla del mal, que los espíritus ruines acostumbran sembrar. Si en realidad el germen de la subversión hubiera prosperado, entonces habría razones innegables para pensar en forma pesimista respecto de la calidad democrática de nuestros ciudadanos e instituciones.

Afortunadamente no ha sucedido así. Las Fuerzas Armadas y el Cuerpo de Carabineros se han mantenido absolutamente refractarios a todo propósito que no esté estrictamente relacionado con sus tareas profesionales. El Ejército, la Marina y la Aviación y los Carabineros, en tiempos de paz, tienen por principalísimo deber la defensa de la normalidad democrática, la cual amparan asegurando el reinado sin contrapesos de la Constitución y de las leyes. La simiente antidemocrática que individuos hoy repudiados pretendieron esparcir con habilidad en este terreno, prácticamente no prosperó. ¿Cómo la traición y el olvido de sagrados juramentos iban a darse allí donde el culto del honor y de la palabra empeñada son fundamentales?

La lealtad de las Fuerzas Armadas es tan inquebrantable, que los complotados debieron recurrir a astutos subterfugios para disfrazar sus siniestros propósitos. Pretendieron que el movimiento no iba dirigido contra el Excmo. señor Gabriel González Videla, sino que el objetivo era desplazar a los políticos profesionales, que malograrían las buenas intenciones e impedirían el libre curso de las atinadas ideas del Primer Mandatario. El prestigio de que goza el Jefe del Estado es tan sólido e indiscutido, que estos malos hijos de Chile debieron encubrir sus finalidades reales. A pesar de todo, fueron escasísimos los oídos que escucharon y las mentes que se extraviaron frente a la antipatriótica invitación al complot.

Análogamente arraigados en la ciudadanía están los sentimientos y las convicciones democráticos. El conocimiento de los planes subversivos ha levantado una ola de indignación que, venida desde muy dentro, desde el corazón, se ha transparentado en el ceño severo y en los duros calificativos de reprobación que han sido vertidos. La cultura cívica ha levantado en el interior de los chilenos una verdadera fortaleza de convicciones, absolutamente inexpugnables a los ataques antidemocráticos.

El Partido Radical, el Partido Liberal, el Partido Conservador, el Partido Democrático y el Partido Socialista, también han tenido una reacción auténticamente republicana. Pueden existir desacuerdos respecto a cualquier punto, pero hay uno en que priman la armonía, la concordancia y la unión: la defensa de la democracia chilena. El Presidente del Partido Conservador puntualizó la posición justa al declarar "aunque el Partido Conservador no es partido de Gobierno, siempre está presto a defender las instituciones republicanas cuando éstas se encuentran amagadas".

El fracasado plan de trastornar el orden institucional, de cambiar nuestro libre régimen democrático por una esclavizadora dictadura, de ninguna manera es indicio, como dijimos, de febledad de la organización republicana del país. Por el contrario, así como la amistad se mide en las horas difíciles, la pureza y vigor de los ideales libertarios se aprecia en los instantes de prueba, y Chile ha salido airoso de la prueba a que fué sometido por algunos malos hijos, que incluso no vacilaron en aceptar la ayuda de fuerzas externas para llevar adelante propósitos que no pueden ser calificados sino de siniestros.

El Presidente de la República, al desbaratar el incipiente movimiento subversivo, ha defendido lo más noble y valioso de nuestra nacionalidad: la estructura democrática de Chile. Y ella es, en verdad, ejemplar, pues ha resistido airosa e impertérrita el embate de las ambiciones y de los personalismos. El Jefe del Estado no ha defendido sólo su Gobierno sino también la suerte, el destino y el buen nombre de Chile.

AL MARGEN DE LA ACTUALIDAD INTERNACIONAL.—

HORA DE EXPECTACION

Dos grandes acontecimientos, más que grandes, mayúsculos, de trascendencia mundial, han llenado las informaciones cablegráficas de los últimos días. El más importante de ellos, por ser el más irreparable, y estamos por decir definitivo, ha sido la consumación de la victoria comunista en el norte de la China, que venía anunciándose o perfilándose desde hacía algunas semanas. Ahora ha sido revelada en toda su cruda y tremenda realidad: la Manchuria se halla casi totalmente dominada por los comunistas, que en total ocupan unos 2.350.000 kilómetros cuadrados, esto es, la cuarta parte del territorio de la China, y controlan a ciento sesenta millones de sus habitantes. En términos comparativos, fácilmente inteligibles, diremos que aquella superficie es casi tan grande como la de Argentina, y aquella población, poco inferior a la de la Unión Soviética. Ya se pronostica, como algo difícil de evitar, el avance de los ejércitos comunistas al través de la gran muralla, hacia el sur y el oeste, hasta obtener el dominio de la mayor parte de la China. Si ahora tenemos presente la sorda y porfiada batalla que libran los comunistas en Indonesia, en Birmania, la península Malaya, la India, la Persia y otras regiones del Asia meridional, se podrá apreciar la importancia que puede tener su triunfo en la Manchuria para el previsto, anhelado y proyectado avance y dominio de Moscú sobre todo el Continente Asiático. Como éste encierra más de la mitad de la población de todo el globo, mídase la trascendencia de estos hechos desde el punto de vista de la soñada implantación del comunismo soviético en todo el mundo...

Si nos movemos ahora mentalmente hacia el poniente y fijamos nuestros ojos en París, constatamos que allí ya se han dado como fracasadas por plazo indefinido todas las gestiones de arreglo de la crisis de Berlín, y que la Asamblea General de la NU acaba de aprobar en todas sus líneas el plan occidental del control de la energía atómica, cosa que ensancha todavía más el abismo de las divergencias que separan a la Unión Soviética de las democracias.

Con este panorama a la vista, la ciudadanía norteamericana —y aquí terminamos nuestra jira mental hacia occidente— acaba de dar en las urnas un triunfo abrumador a Mr. Truman y a su Partido Demócrata, que conquista amplia mayoría en ambas ramas del Congreso.

¿Cómo explicarnos este triunfo de Truman, que ha venido a desmentir todos los pronósticos? Como se parte de la base de que la política de la Casa Blanca es en estos momentos, y habrá de seguir siendo, quien sabe por cuanto tiempo, bipartidista, se ha buscado de puertas adentro la clave de este resultado electoral, y se han señalado la defensa hecha por Mr. Truman de la igualdad racial, su anunciado propósito de luchar por la derogación de la ley Taft-Hartley, restringidora del derecho de huelga, su apoyo a los judíos (que si son un problema exterior, también constituyen un problema interior), etc. Si nos es lícito emitir conjeturas desde tan lejana distancia de la realidad geográfica y política norteamericana, nos atreveremos a opinar que, a pesar del mencionado "bipartidismo" o carácter "nacional" de la actual política de Washington, el problema exterior ha pesado enormemente sobre el elector norteamericano, y que el triunfo de Truman es la expresión —en un porcentaje que no cabe precisar, pero apreciable— del miedo a la guerra que en estos momentos posee a los yanquis, como a tantos otros pueblos del mundo.

¿Equivale a decir que la mayoría del electorado norteamericano le atribuía a Mr. Dewey el deseo de ir a la guerra? No creemos en absoluto semejante estupidez. Ha sido, a la verdad, una reiterada acusación moscovita la de que tanto Truman como Dewey deseaban la guerra. Pero nosotros nos atrevemos a afirmar que ni uno ni otro, ni menos el pueblo norteamericano en ninguno de sus sectores, deseaban ni desean la guerra. Todo lo contrario: anhelan fervorosamente la paz, que en estos momentos, para el pueblo que disfruta del más alto standard de vida del mundo, representa la continuidad en la posesión tranquila de esa condición privilegiada. Lo que hay es que el pueblo americano identifica a Dewey con una política de firmeza y de definiciones perentorias frente a Rusia, y a Truman con una política de prudencia, de longanimidad, si se quiere, de transacción, que en más de alguna oportunidad ha hecho acudir a las mentes de los observadores el recuerdo de Munich. Ahora bien, para ese mismo pueblo americano, la política de la mano firme que se esperaba adoptaría Dewey, significaba un mayor peligro de caer en la guerra que la política moderada y, si se quiere, blanda de Truman.

¿Y tiene la razón ese pueblo al creer o imaginar que en los momentos actuales es la firmeza y la decisión lo que puede llevar finalmente a la guerra con Rusia, y no la paciencia y el apaciguamiento en cierto modo practicados hasta la fecha?... Por nuestra parte, reiteradamente hemos dicho lo contrario: creemos que Moscú, así como en otro tiempo Hitler, simplemente está ganando tiempo para armarse a favor de estos conflictos que no cesa de crear, que se niega a solucionar, pero que tampoco admite llevar hasta el punto de una decisión, que pudiera significar o el arreglo o la guerra. Esta vendrá a su debida hora —aquélla en que Rusia se juzgue superior en capacidad bélica a las democracias—, pero esa hora no ha sonado todavía.

Precisamente, frente al desastre que significa para Occidente lo de Manchuria, se ha acusado al Gobierno de la Casa Blanca de que su ayuda a la China se ha inspirado en la política de "demasiado poco y demasiado tarde". Se ha echado de menos en el Extremo Oriente una política de gran estilo, como la que ha tenido éxito en Grecia o en Europa occidental.

Pero no podemos siquiera prever cuál habrá de ser precisamente la manera como el Gobierno de Truman habrá de afrontar esta nueva gran crisis que apunta por el Oriente, y que puede extender sus repercusiones quién sabe a qué límites. Hasta ahora Truman no había dispuesto de una mayoría parlamentaria que le permitiera realizar una política propia con la libertad, la seguridad y hasta la audacia que las circunstancias parecen requerir. Ahora la tiene. Políticamente es Truman el hombre más poderoso de la tierra, y ejerce para Occidente, o mejor, para todo el orbe democrático, un rol que podría ser comparado al de los Papas medievales frente a la cristiandad. A pesar de sus sesenta y cuatro años, tiene enormes energías físicas y mentales, como lo acaba de probar en su reciente magnífica campaña, en la que, ante tan temibles adversarios, jamás le flaquearon ni el cuerpo ni el espíritu. Por eso hemos afirmado que nos hallamos en una "hora de expectación", en que todas las miradas humanas se vuelven hacia Washington, aguardando lo que habrá de pensar y decidir el jefe que soporta en estos momentos sobre sus hombros la mayor responsabilidad en la salvación de la democracia.

VERAX

La figura del día

El ex Embajador del Perú, Excmo. señor Javier Correa Elías, que marcha a su país, después de haber dimitido su cargo ante los gobernantes actuales.

Notas del día

GLOSARIO GONGORINO Con este título, un grupo de amigos del malogrado poeta chileno Oscar Castro ha recogido, en una fina edición, los **Sonetos gongorinos**, inspirados en doce últimos versos de otros tantos sonetos del vate cordobés. Oscar Castro realizó en éstos una obra de muy alta belleza. No es una glosa ni la sumisión fiel al pensamiento o al estilo de Góngora, sino una verdadera compenetración espiritual con la sensibilidad del maestro. Homenaje que surge y nace espontáneo en afinidad cordial a través de tres siglos de distancia.

NORMA Y LIBERTAD Oscar Castro enlaza en estas composiciones dos conceptos que se dirían antagónicos: la norma y el vuelo creador liberado de trabas. El secreto de Góngora estuvo en la dual ensambladura de la técnica más atrevida y la metáfora rutilante y bella. Así, también, el autor de **Comarca del Jardín** puede encerrar en el cristalino y rigoroso pomo de la más apretada técnica la gracia alada y afinada de esta estrofa:

Lágrima, estrella pura de la tarde,
trémula en el azul, rosa creciente;
lágrima, luz también, tímida fuente
por el prado corriente sin alarde;
.. ..

VIDA DEL POETA Vivió el poeta una vida corta. Luchas, esfuerzos. Un anhelo de infinito y de afán creador pareció consumir su ser vital. Pero Oscar Castro ha dejado algunas de las más bellas y líricas páginas de la literatura chilena en **Camino del Alba, Viaje del Alba a la Noche, Reconquista del hombre, Alas del Fénix, Huellas en la Tierra, Comarca del Jardín**. Sus amigos están editando los trabajos inéditos. Es una hermosa y justa prueba de amistad.— **P. P.**

BIBLIOGRAFIA

"MUNDO ARABE"

Ha estado llamando la atención del público lector chileno el periódico "Mundo Arabe", por el alto interés de sus informaciones y comentarios internacionales, especialmente de los problemas de los países árabes en general y del de Palestina en particular, aparte de las movidas crónicas de la vida societaria, patriótica, cultural y benéfica de las colectividades árabigas en Chile y toda América. En el último número se publica un interesantísimo artículo del escritor, don Alberto Carrillo Mendoza, sobre la "Tercera guerra mundial y el Veto", que ha causado los mejores comentarios por sus afirmaciones acerca de las actividades de la NU. Dirige este semanario el periodista árabe-palestino, don Jorge Sabaj Zurob, secundado por un cuerpo de redactores, en que figuran algunos conocidos periodistas chilenos, entre ellos el Secretario de Redacción, don Edo. González Lynch.

Conferencias

"LAS ENSEÑANZAS DE FRAY LORENZO".— Sobre este tema relacionado con el sacerdote dominicano de ese nombre, disertará hoy a las 18.30 horas, en Shuda Darma Mandalam, calle Marín 411, el señor Benjamín Guzmán.

"TINTAS SIMPATICAS Y RECONOCIMIENTO DE LAS FALSIFICACIONES".— Tratará esta materia, en conferencia que dictará en la Sociedad Científica de Chile, calle Rosa Eguiguren 813, el Profesor señor Walter Brünner, mañana lunes, a las 18.30 horas. Entrada por San Antonio N.o 28.

MENU CINEMATOGRAFICO:

—"Débil es la Carne".
—"Carne y Fantasía".
—"Carne y Espíritu".
—Postre.
—Café.

Máximo Severo

NUEVAS INDUSTRIAS

El soberbio impulso dado por el Gobierno y sus reparticiones dependientes al proceso de fortalecimiento de la economía nacional, mediante la creación de nuevas fuentes de riqueza, tiene también su correspondencia en la actividad que desarrollan, para ampliar sus explotaciones, los industriales privados.

Hemos visto así cómo las manufacturas textiles se han engrandecido en nuestro país, de una manera extraordinaria, llegando a producir mercadería de calidad que nada tiene que envidiar a la importada, y, en algunos rubros, artículos superiores aun a los mejores de procedencia exterior.

Las industrias metalúrgicas han experimentado, asimismo, un crecimiento considerable, reemplazando con ventaja a los productos similares que, hasta hace poco, debíamos importar.

Las manufacturas químicas muestran, asimismo, un desarrollo de alcances enormes, que se va consolidando con suma rapidez al amparo de un abastecimiento interno de materias primas y de un personal técnico nacional y extranjero que evidencia notable idoneidad.

Poderosas firmas productoras extranjeras, en especial de los Estados Unidos, reconociendo las condiciones favorables que nuestro país presenta, han establecido también aquí fábricas propias, asociadas comúnmente con empresarios nacionales o con la Corporación de Fomento.

Las empresas cupríferas, de ramificaciones internacionales, que poseen yacimientos en nuestro territorio, están, asimismo, invirtiendo fuertes capitales en la renovación de sus instalaciones y métodos de explotación, lo que garantiza continuidad del trabajo y de la producción.

La industria de las conservas, que aprovecha de frutas, legumbres, pescados y mariscos, ha adquirido también un auge de grandes proporciones, entregando una producción de calidad en cantidades suficientes, tanto para el aprovisionamiento interno como para la exportación.

Debido a este florecimiento industrial del país es que ha sido posible dar un impulso efectivo a las ventas al exterior de manufacturas nacionales, exportaciones que, en el año próximo, serán notablemente mayores, tanto porque han aumentado los volúmenes de producción como porque los ensayos de colocación de estos artículos en los mercados del exterior resultaron ampliamente satisfactorios.

El Gobierno ha puesto al servicio de este desenvolvimiento de la industria nacional todos sus medios de protección, singularmente, la dotación de cambios suficientes para la renovación de los equipos mecánicos y el abastecimiento de materias primas, cuando éstas son importadas.

De esta conjunción del esfuerzo oficial y de la iniciativa de nuestros hombres de negocios ha nacido una riqueza que augura para el país días futuros libres de preocupación y de quebrantos económicos.

CARTAS AL DIRECTOR

FERROCARRIL A LONQUIMAY

Señor Director: Hace más o menos veinte años que se vienen construyendo las obras del ferrocarril trasandino por Lonquimay, y a pesar de tan dilatado espacio de tiempo, aun no se ha completado un tercio de su longitud, la cual sólo es de 65 kilómetros a partir de Curacautín. Entre las obras de arte de este ferrocarril, debemos destacar el Túnel de Las Raíces, obra de ingeniería moderna de gran envergadura, que es una de las secciones del trazado, y que quedó terminada hace ya doce años. Hay que advertir que en su género no hay otra que la supere en nuestra América. Ahora sólo se trata de avanzar en los terraplenes y algunas obras de arte de segundo orden. En realidad no tiene justificación alguna la extremada lentitud con que se llevan a cabo, pues, como se ha dicho, la distancia que tiene que cubrirse entre Curacautín y Lonquimay, es relativamente corta.

Por lo demás, los habitantes del valle de Lonquimay vienen sufriendo en carne propia las graves consecuencias de esta lenidad, y ello es fácil comprobarlo con la tragedia que actualmente allí se vive. Los crianceros de aquella región ganadera han visto desaparecer no menos del 60 por ciento de las existencias de sus animales, debido a los rigores del último invierno, durante el cual han permanecido sus campos cubiertos por la nieve, desde junio adelante, y con temperaturas que han fluctuado entre los 10 y 20 grados bajo cero. Debido a la falta de ferrocarril no les ha sido posible abastecerse de forraje en la cantidad que las circunstancias lo requerían y, fatalmente, se ha venido produciendo la muerte de miles de animales en aquel extensísimo valle y sus alrededores. Esto, como se comprende, se traduce en la pérdida de millones de pesos que se le restan a la economía misma del país.

Después, como no faltan los andaces que exploten a las víctimas de situaciones de emergencia como éstas, algunos dueños de camiones han exaccionado sin piedad a los ganaderos de Lonquimay, cobrándoles ochenta y más centavos por el kilo de forraje transportado desde Curacautín. Asimismo, les han cobrado tres y más pesos por un pasto de ínfima calidad. En suma: ruina, pobreza y desesperación es la estela que ha dejado
este último invierno
esforzados ganaderos de
Lonquimay, tan aban
la suerte y del prog
de ser buenos contr
Joaquín Cruells F.
de septiembre de 1948.

El Dr. don Guillermo M

(Con motivo del homenaje rendido ... General de Santiago, al Dr. don Guil...

¡Qué certero e inexorable matiz es el tiempo! A través de su transcurso, limita perspectivas a su justo marco, traza contornos precisos a hechos y personalidades, aclara posiciones, rectifica y ratifica conceptos.

Un deber de lealtad y reconocimiento nos incita a escribir algunas palabras sobre el gran maestro Dr. D. Guillermo Mann, mi profesor de antaño, hombre venerado de hogaño y modelo de siempre para aquellos que han abrazado la carrera del magisterio.

Principal y esencialmente, fué un educador de excepcional y de alta categoría. Jamás, los que tuvimos la suerte de conocerlo y ser sus discípulos, hemos olvidado el bien que con pródiga mano derramó sobre nosotros. Sus actitudes, su temperamento, su inmensa cultura, su fino pulso para sondear y conocer lo humano, y muchas otras cualidades, contribuyeron a hacer de él el verdadero maestro, que no sólo instruía, sino que, además, orientaba para esta difícil empresa que es la vida. Desde ya educaba con su presencia que, en simpático ritmo, se armonizaba con las bellas condiciones inherentes a su espíritu: su constancia en el trabajo, su fidelidad en el cumplimiento del deber, su capacidad interpretativa del alma de sus educandos. Siempre afloró de su intimidad una sincera palabra de estímulo para sus alumnos. Una aguda intuición le permitía descubrir las condiciones afirmativas de los jóvenes a quienes dirigía y guiaba en las disciplinas pedagógicas. Aun más, en muchas ocasiones, estas condiciones positivas apenas si se vislumbraban; pero el Dr. Mann, con sutileza y penetración, ponía de relieve aquéllas, convirtiéndolas en chispa que, incrementada por su eficaz aliento, devendría en ese fuego sagrado que es la capacidad de orientar y enseñar, requisitos indispensables que debe poseer quien se dedique al magisterio. Incluso, exageraba las pequeñas bondades para hacer más fuerte y eficaz el estímulo y poder acentuar y arraigar en nosotros la orientación educadora.

Su estampa ya era para sus alumnos un ejemplo: impecable en su indumentaria, con sencilla elegancia, su figura física irradiaba la cordial simpatía que es preámbulo, muchas veces, para captar el espíritu de los alumnos. Así como aquélla era erguida y correcta, sus procederes, paralelamente, también lo eran.

Todos los que fuimos sus discípulos debemos agradecerle reconocidamente su inapreciable contribución a fin de dotarnos de los instrumentos necesarios para la lucha por la existencia y para ejercer con lealtad y fe nuestra profesión, que, sin duda alguna en la medida en que se le desempeñe con responsabilidad, concurre a elevar y ennoblecer nuestra Patria y nuestra profesión.

El Dr. Mann, apenas llegado a Chile, sentó sus normas de trabajo con la inmediata finalidad de preparar futuros profesores que laboraran por prestigiar el valor de nuestra enseñanza. En este aspecto fué mentor de una generación y ejecutor de una obra pedagógica que pervive fructíferamente a través de los años. Con sagacidad y tino, pero sin temor a prejuicios o tradiciones negativas, puso en el lugar que le correspondía a la psicología, disciplina de vital importancia en todo estudio serio y de carácter científico, en especial en éste de la pedagogía. Tal vez al principio hubo reticencias para aceptar la preponderancia que otorgaba a esta disciplina; pero su palabra convincente, su actitud de apóstol y los resultados que prontamente se evidenciaron y se verificaron, cegó todo resquicio de duda. Abrió e inauguró un amplio horizonte en la pedagogía nacional. Los nuevos aportes que trajo en esta clase de estudios sirvieron de definido apoyo para reafirmar el prestigio de la enseñanza chilena en el extranjero, y fué aliento para las autoridades el poder comprobar cuán acertada había sido la medida de hacer venir hasta nosotros al Dr. don Guillermo Mann, quien —con generosa buena voluntad, con inusitado espíritu de cooperación,
con extraña sen
un extranjero pa
intereses y nece
fe en los demás y
mo y con respeto
dad— cultivó en
picio, el cual ab
sabiduría y capac
na e hizo rendir
samente.

Fué un tiempo
Liceo de Aplicació
siempre fué su
al servicio de este
actividad y su
cia, su inteligencia
nizador y su agudo
reforma. Los result
to se advirtieron
nosotros, debemo
creación del Liceo
ción de Niñas.

Por otra parte,
haber desempeñad
misión en Europa
Unidos, con el obj
tar los más impor
ratorios de psicolo
lugares y la obra
lizada, el Dr. Mann
encargo de nuest
no, de crear en
Pedagógico un
Moderno de Psico
rimental. Así plan
ción de ese est
que fué y es hon
tra enseñanza, N
te, se le nombró
ración extraordin
tor del Laborator
Mann, en un ge
duce elocuenteme
lieve moral, en vi
la limitación de
permitiría atend
mente a todas su
licitó de las autor
cacionales le acept
nuncia al cargo
del Liceo de Apli
el propósito de de
ingente tarea que
realizar desde su

Su inquietud in
su extraordinaria
le permitieron, a
tar cursos y confe
dicados al person
secundario y prim

En el extranjer
sirviendo a nuestro
empeñó el delicad
Cónsul ad hono
1918 a 1928, en
más tarde, en We
bor en esos pue
meramente buroc
podría haberse e
posición del Dr.
actividades como
mediatamente re
tareas ordinarias,
una ardua labor
ción de lo chileno
palabras de grat
alcanzarán a trad
menso valor de
tural en bien de
hombre, don
Mann, que se pre
todo espíritu sele
de ofrecer, dar, sin
recibir por ello
terialmente indisp
ra vivir.

Con respeto y
seamos repetir alg
palabras que don
Correa, Ministro
ción Pública en
rigió, al hacerle
el Salón de Honor
versidad de Chile,
decoración de la
Mérito en el grado
dador: "Más de t
de una fecunda la
te y cultural resel
te acto de verdade
de respeto y cariñ
sonalidad, lo acre
digno continuador
yade de maestros
que otrora, en el
formación de la
dejara cimentad
ñanza en este país
sólidos principios
gloria a Alemania
terior, y seguros
progreso y bienesta
terior.

Señor Mann, el
haciéndose intérpr
tos sentimientos y
de vuestra merit
ción, desea exter
reconocimiento p
vuestras manos es
pero significativ
con que la Repúbli
dita haber mereci
de nuestros ciuda
encargo de S. E. el
te de la Repúbli
entrega de esta
ción de la Orden
que os recordará p
de vuestros días,
quiera sean muy
dos, nuestro afecto
tud, y a vuestros
siempre, indicará q
cima de las fronter
nales hay una pa
a la humanidad, p
laboran por el
miento de ella".

AMADOR ALCAY
(Rector
Nacional
Santiago, noviembre 5 de

La Semana Lit

Hoy a las 14.30 se t
número 442 de la
MANA LITERARIA,
PEN Club de Chile
Internacional de Escr
los micrófonos de C.
Corporación, con el si
mario:
"Thomas Stearns Eli
Nobel de Literatura",
Colina; "Antígona" de
Martínez Bonatti; Le
dos libros acerca de
los novelistas, por Her
lar; "La actualidad de
ca en Chile" por Lui
Impromptu clandestino
Varas Morel; Informa

CECILIA SEGOVIA OBTUVO 1ER. LUGAR EN ESCRUTINIO PARA REINA DE EE. PP.

Se reintegró a las filas del Ejército

General don Teófilo Gómez Ve-
ra, que después de haber servido
eficientemente el cargo de Co-
misario General de Subsistencias
y Precios, se ha reintegrado a
las filas del Ejército para ocu-
par la Inspección General de
Instrucción del Ejército.

Pago del 21,42 % a funcionarios de Serv. fiscales

La Comisión de Hacienda del Senado, en su informe favorable del proyecto de ley del Ejecutivo que concede una gratificación especial de un mes de sueldo al personal de las Fuerzas Armadas, Carabineros y funcionarios civiles de la Administración Pública, deja de manifiesto la angustiosa situación económica en que viven los servidores del Estado en general.

"Sin embargo, existen aspectos internos que agravan este problema realmente delicado de los funcionarios públicos y que se refiere al total de sus entradas que legítimamente le pertenecen. La casi totalidad de la Administración Pública, con raras excepciones, percibe la gratificación del 21'42% que es un aporte por las horas extraordinarias trabajadas, que religiosamente se han venido pagando todos los años, incluso a los empleados particulares de conformidad con los contratos de trabajo".

"Pero hay 3 ó 4 Servicios importantes del Estado que se han visto privados de este pago en lo que va de corrido del presente año, entre los cuales se cuenta el personal de una repartición calificado como el brazo derecho de S. E. el Presidente de la República en su campaña contra la especulación y reconocido personalmente por el propio Gobierno, señor González Videla" Estas declaraciones nos formularon diversos parlamentarios, que se encuentran interesados en que se paguen estas entradas que se adeudan a un grupo de funcionarios, para evitar diferencias perjudiciales en la Administración Pública.

Nuevos jefes de Potrerillos y Chuquicamata

La construcción de la nueva Planta de Súlfuros de Chuquicamata, ha impreso un nuevo ritmo a la marcha de esa importante faena que contará con la instalación más grande y moderna del mundo, en su género.

Para ocupar la Gerencia General de la Chile Exploration Company, ha sido designado el señor Charles M. Brinckerhoff, actualmente Gerente de Potrerillos, quien ha residido en el país desde hace varios años y ha desempeñado extraordinaria capacidad para dirigir faenas de tal magnitud. Sucede el señor Brinckerhoff al señor Mat Sample, quien después de 35 años de ininterrumpidos servicios a la Compañía y de haber desarrollado una acertada labor, se acoge a un merecido retiro.

En la Gerencia General de la Andes Copper Mining Company sucede al señor Brinckerhoff, el señor N. F. Koepel, actualmente Subgerente de la Compañía, quien ha residido en el país por espacio de treinta años, desempeñando, en forma eficiente, los más importantes cargos dentro de la misma Empresa.

El señor D. M. Dunbar, actualmente Subgerente General de Chuquicamata, recibe también con éstos cambios una merecida promoción, habiendo sido designado para ocupar el cargo de ayudante del Vicepresidente Ejecutivo de las Compañías Chile y Andes, en Nueva York.

El Premio Ocampo al más discernido en la Univ. de Chile

El Consejo Universitario de la Universidad de Chile, en su última sesión, acordó discernir el premio "José Gabriel Ocampo", destinado a los dos mejores trabajos sobre Derecho Comercial, a los señores Manuel Vargas Vargas y Walter Siebel Jenn.

El trabajo de don Manuel Vargas "La acción pauliana concursal", obra maciza y compleja, es, al decir del jurado, un verdadero tratado sobre la materia. "Es este un trabajo de gran aliento, se demuestra en él una recia formación jurídica y un pleno conocimiento del tema; y es por ello que lo consideramos digno de todo encomio y sobradamente merecedor del premio a que aspira". La obra del señor Vargas, será próximamente editada por la Editorial Jurídica.

El trabajo de don Walter Siebel, "La solidaridad en la quiebra", mereció también elogiosos conceptos del jurado.

El jurado estuvo compuesto, por el Decano de la Facultad de Derecho, don Raimundo J. del Río, y por los profesores de Derecho Comercial señores Raúl Varela y Enrique Munita.

El segundo lugar lo ocupó la candidata de la Caja del Seguro Obligatorio, y el tercero la del Instituto de Belleza Solaris

La CEPCH llama a concurso para el Elogio a la Reina. — Bases de este concurso

Ante una numerosa concurrencia, anoche se verificó, en la Sala Auditorium de Radio Sociedad Nacional de Minería, el primer escrutinio del concurso para Reina de los Empleados Particulares de la provincia de Santiago, que organiza la CEPCH.

En el escenario de la Sala antes mencionada aparecieron, en medio de los aplausos cariñosos de la concurrencia, las diversas candidatas y pre candidatas a Reinas de Santiago, cuya belleza, juventud y simpatía conquistaron el afecto de la concurrencia.

Después de las presentaciones de estilo de las diversas candidatas, la dirección artística de la radio obsequió a los asistentes, como un homenaje a las Reinas, con un magnífico programa artístico, en el que participaron destacados elementos de la radiotelefonía. Fué, en verdad, un acto digno de todo encomio.

CONCURSO PARA EL ELOGIO A LA REINA

La Directiva Nacional de la CEPCH, ha resuelto llamar a concurso de elogio a la Reina, que se dividirá en un Canto a la Reina de Santiago, y otro a la Soberana Nacional.

En ambos podrán participar todos los empleados particulares y personas que se sientan con inclinaciones al difícil arte de componer versos, sean estos en rimas asonantes o consonantes, o sencillamente en prosas. El tema será elogio a la Reina y dignificación al trabajo de la mujer en la actividad nacional. El tema no deberá exceder de tres carillas a máquina, papel oficio.

Los trabajos se recibirán hasta el miércoles 24 de noviembre, en Catedral N.o 1111, o bien a casilla 1771; deberán ser remitidos en sexto duplicado, además del original, a nombre del presidente Nacional de la CEPCH., en sobre cerrado, firmado con pseudónimo. En otro sobre más pequeño deberá incluirse una copia con el nombre del autor y demás datos personales.

El primer premio consistirá, para el Canto o elogio a la Reina Provincial, en $ 2.500, y el 2.o en un mil pesos.

Para el Canto o Elogio a la Reina Nacional, también habrá dos premios, el primero, que consistirá en cinco mil pesos, y el segundo en dos mil quinientos pesos.

Los derechos de autor serán de propiedad de la Confederación de Empleados Particulares.

AMPLIACION DE PLAZO PARA PRESENTACION DE CANDIDATAS

Accediendo a peticiones formuladas por las directivas de diversas organizaciones, la Comisión encargada de la organización de estos actos ha resuelto ampliar el plazo para presentación de candidatas a Reina por la provincia de Santiago. Este plazo vencerá en forma impostergable el sábado 13 del presente, y se impondrá como condición sine qua non a las candidatas que se presenten, el aporte de un número de votos igual a la candidata que ocupó el último lugar en el primer escrutino. Sin este requisito no se aceptará ninguna inscripción.

PROXIMOS ESCRUTINIOS

El segundo y tercer escrutinio tendrá lugar los días 13 y 20 de noviembre, en el mismo Salón Auditorium de la Radio Sociedad Nacional de Minería, a las 20 horas, con asistencia de todas las Reinas de Sindicatos, de sus respectivos apoderados y del público-empleado particular que se interese por asistir.

En cada uno de estos actos, por una gentileza especial de Radio Sociedad Nacional de Minería, se transmitirán programas artísticos, especialmente preparados para la ocasión.

RESULTADOS DEL ESCRUTINIO

Verificado el escrutinio, arrojó el siguiente resultado: 1.er lugar, señorita Cecilia Segovia, del Instituto de Belleza del Hotel Carrera; 2.o lugar, señorita Ruth Iturriaga, de la Caja de Seguro Obligatorio; 3.er lugar, señorita Yolanda Mella, del Instituto de Belleza Solaris; 4.o lugar, señorita Inés Rojas, de la R. C. A. Víctor; 5.o lugar, señorita Marta Zillani, del Instituto de Belleza "Berta"; 6.o lugar, señorita Marta Montalva, de la Compañía de Teléfonos de Chile; 7.o lugar, señorita Yolanda Espinoza, de la Casa Salinas; 8.o lugar, señorita Virginia López.

La señorita Segovia obtuvo 29.086 votos, contra 21.018 de la segunda; 7.979 de la tercera, y 5.681, de la quinta candidata.

Admirable la obra de esposa de S. E. dice Mrs. Morrison

CORINE WATERMAN, esposa del Alcalde de N. Orleans.

"La obra que realiza la esposa del Presidente de Chile constituye un ejemplo para nosotros en los Estados Unidos", declaró a LA NACION Mrs. Corine Waterman Morrison, esposa del Alcalde de Nueva Orleans, Mr. Lesseps Morrison, que visita nuestro país en viaje de buena voluntad.

En entrevista exclusiva, en el Hotel Carrera, nos dijo:

"En mi primera visita a Santiago quiero decirles que tienen una ciudad preciosa, con un clima encantador. La bienvenida de vuestra capital ha sido muy cordial.

"Muchas veces he tenido oportunidad de oír referencias sobre la obra que realiza la esposa de vuestro Presidente, y que constituye un ejemplo para nosotros en los Estados Unidos.

"Lo único que deseo es permanecer el mayor tiempo posible en Chile para conocer personalmente a las muy encantadoras damas de vuestro país".

Manifestación al Dr. Honorio Aguirre

La Federación de Médicos del Seguro Social, en sesión del 5 del presente, acordó ofrecer una manifestación de desagravio al doctor Honorio Aguirre, por los ataques de que ha sido objeto en su calidad de Vicepresidente Ejecutivo del Servicio Médico Nacional de Empleados.

Esta manifestación será patrocinada por el Directorio General de la institución.

Las inscripciones las recibe la Secretaría de la Federación diariamente de 17 a 19 horas.

Audiciones de radio Escuela Experimental

Durante la presente semana se desarrollará el siguiente programa en Radio Escuela Experimental por las ondas de Radio Sociedad Nacional de Agricultura de Santiago, Valparaíso y Los Angeles:

Domingo 7, de 21 a 21.30 horas: Audición para todo público. A cargo de la Facultad de Ciencias y Artes Musicales. Actuación del conjunto de cuerdas del Conservatorio Nacional de Música.

Lunes 8. De 11 a 11.30 horas: Audición para primer grado primario. Tema: Un poquito de aritmética.

—De 16.30 a 17 horas: Audición para profesorado en general: "Evolución histórica de la música".

Martes 9. De 11 a 11.30 horas. Audición para primer ciclo de Liceos. Tema: "Cómo tener éxito en el Liceo.

—De 16.30 a 17 horas: Audición para profesorado primario. Tema: Decreto que reforma el Reglamento de las Juntas de Auxilio Escolar.

Miércoles 10. De 11 a 11.30 horas: Audición para segundo grado primario. Tema: "Ríos subterráneos".

—De 16.30 a 17 horas: Audición para profesorado secundario. Actuación del conjunto de Radioteatro de los Liceos.

Jueves 11. De 11 a 11.30 horas: Audición para segundo ciclo de Liceos. Tema: Un matemático moderno.

—De 16.30 a 17 horas: Audición para hogares —"Mejoremos el Hogar".— Tema: Puericultura prenatal y postnatal.

Viernes 12. De 11 a 11.30 horas. Audición para tercer grado primario. Tema: Clase de Educación Musical.

—De 16.30 a 17 horas. Audición para Enseñanza Profesional. Tema: Nuestra industria de los abonos.

Sábado 13.— De 11 a 11.30 horas. Audición para Enseñanza Comercial. Tema: Bolsa de Comercio.

Bogatúm de camaradería hubo en el "Caleuche"

Un "bogatum" de camaradería hubo ayer en las cubiertas del "Caleuche", en honor del señor Carlos A. Bastías, con una asistencia de 86 personas.

En esta oportunidad hablaron los cadetes señores Fernando Flores, Fernando Lorca y Mateo Durruty, quienes dieron a conocer las últimas novedades de la institución. Excusaron su inasistencia el Ministro del Interior, señor Holger; el presidente del Senado, don Arturo Alessandri Palma, y los almirantes en retiro Sres. Edgardo von Schroeders, Guillermo Troncoso, Guillermo Arroyo y otros.

En la tarde se ordenó "galeras" al "bogatum" en un ambiente de entusiasmo y camaradería, con las salvas de rigor, por S. E. el Presidente de la República y por la ventura personal de los asistentes.

Informativo gremial

FRATERNAL OBRERA FERROVIARIA.— En su local de Bascuñán Guerrero 632, atenderán hoy día sus diversas comisiones, con motivo de estar realizándose la elección de su Directorio General. Otra Comisión de la Fraternal recorrerá la red para solucionar situaciones pendientes y la directiva se entrevistará en breve con S. E.

SINDICATO PROFESIONAL DE SOMBRERERROS. — Eligió su nuevo directorio en esta forma: presidente, señor Luis A. Neira; secretario, señor Sergio Yévenes; tesorero, señorita Guillermina Urbina y directores, señores Gregorio Chacón, de control y Humberto Espinoza, de propaganda. Carnet Profesional y contratos de trabajo en todos los talleres y tiendas del ramo, son algunos de los puntos del programa del nuevo directorio.

CON EL MILLON RESULTO FAVORECIDO EL Nº 01622, VENDIDO EN SANTIAGO

Con el premio mayor de un millón de pesos, resultó favorecido el número 01622, vendido en Santiago.

Con $ 200.000 el número 18426 vendido también en la capital.

Con los siguientes premios resultaron:

Con $ 20.000: 23006

Con $ 2.000: 3510 18165

Con $ 1.000:

8119 11845 3833 22885 6216 21955 1071.

Con $ 500:

7299 24394 17995 11725 13538
3075 22897 20334 16513 13358
19752 15662 11612 10924 15607
24673 6063 15683 25690 15105
4888 6799 5309 5288 14705
5509 9896 21053 16485 11429
19898 22712 17588 20050 21897
17144 21385.

Con $ 1.000.000.— N.o 01622, vendido en Santiago.

Con $ 200.000.— N.o 18426, vendido en Santiago.

Con $ 50.000.— N.o 08709, vendido en Talca.

Con $ 50.000.— N.o 02324, vendido en Concepción.

Con $ 50.000.— N.o 03361, vendido en Valparaíso.

Con $ 20.000.— N.os 23512, 24755 y 03060.

Con $ 10.000.—:

15298 23476 21026 16476 11694 14829.

Con $ 5.000.—:

04307 06737 24308 13094 22032
04865 25717 19122 26135 15360

Con $ 2.000.—:

24111 01953 04952 18479 05475
01297 14713 01061 14534 19843
15265 01951 18246 14542 20583
23176 20742 02221 04947 17607
02642 10406 09475 19363 14265
21209 18695 14461

Con $ 1.000.—:

11185 4487 23851 20551 15881
13922 3850 9456 11583 4290
22731 11015 10240 25558 13366
12567 7513 24055 5941 19182
23578 13190 4838 17706 9554
18328 17286 4938 14177 18906
10344 2422 6839 5400 16477
14351 4154 18045 6806 4255
10098 20304 25320 2748 25085
1068 21437 17014 21966 3460
25705 6139 16480

Con $ 500.—:

1624 2043 21204 10014 1234
15197 14113 6410 16994 6517
3440 19786 2110 4001 25027
15154 9944 5465 22148 24589
12736 1781 12424 7926 6805
9086 1974 9747 21780 2098
9685 18851 12446 15978 19053
6783 19887 13591 10481 12063
10764 1190 6872 23271 22120
9440 18072 10927 12231 1040
13982 6452 13300 22322 13699
4089 14430 18338 22048 25109
1887 23760 21984 11454 15522
25476 24502 8142 7880 25128
10997 6534 17737 21621 1379
13517 22180 2706 1665 22747
23436 4661 24864 19777 7323
6904 18443 21044 14316 23778
4629 2896 11910 3630 17304
23654 4247 8266 1790 24663
13855 17101 9173 14179 12232
13775 2813 18537 23634 14021
11521 13076 22234 5914 13203
19221 2598 4968 15744 17709
21979 17625 25879 4942 3101
13345 4614 19193 13122 6416
5312 16655 7191 4062 23653
7041 22710 24625 11962 7045
5911 14920 23295 16520 22634
21815 5051 1704 22300 22854
2884 6911 24180 19859 13697
16604 3693 21041 16165 15468
16594 2165 11312 7928 6466.

CONFERENCIA SANITARIA CHILENO-ARGENTINA SE INAUGURARÁ MAÑANA

Convenios internacionales destinados a evitar la propagación de enfermedades infecto contagiosas, peligro que en la actualidad se ha intensificado por el considerable aumento del tráfico aéreo, estudiará la Conferencia de técnicos sanitarios argentinos y chilenos que se celebrará en Santiago, del 8 al 12 del presente, patrocinada por la Oficina Sanitaria Panamericana de Washington, dependiente de la Organización Mundial de la Salud.

A esta asamblea científica, a la que también concurrirán médicos norteamericanos, vendrá una escogida delegación sanitaria argentina, cuyos componentes llegarán hoy a esta capital, por la vía aérea. Preside la comitiva médica del país hermano el doctor Alberto Zwanck, Director General de Política Sanitaria, y la integran el doctor Carlos A. Crivellari, Secretario de Sanidad de la Secretaría de Salud Pública; doctor Carlos Alberto Alvarado, Director General de Paludismo y Endemias Regionales; doctor Adolfo Cianchetta Sivori, Director de Transportes y Fronteras; doctor Gabriel Gálvez Bengue, Asesor Jurídico, y el señor Carlos Quezada, Secretario de la delegación.

Conjuntamente llegarán a Santiago los delegados de la Oficina Sanitaria Panamericana; doctor Miguel E. Bustamante, Secretario General de la referida Oficina; doctor Antonhy Donovan, Comisionado Viajero de la misma institución, con residencia en Lima, y la señorita Elsie Morcom, Secretaria de la delegación.

Estudiará convenios contra enfermedades infecto-contagiosas

LA REPRESENTACION CHILENA

La delegación médica chilena a la Conferencia estará presidida por el doctor Naciancemo Romero, Director General de Sanidad, e integrada por el Subdirector General de Sanidad, doctor Pedro Martínez Saravia; doctor José Donoso D., Jefe del Departamento de Profilaxis; doctor Waldemar Coutts, Jefe del Departamento de Higiene Social y Venéreas; doctor Alfredo Riquelme, Jefe del Departamento de Alimentación Nacional; doctor Amador Neghme, Jefe del Departamento de Parasitología; señor Raúl Valdebenito, Asesor Jurídico; señor Fernando Prats González, Inspector Asesor Administrativo, y el doctor Marcos Charnes, Secretario de la representación. La Comisión chilena viene estudiando, desde hace tiempo, los diversos temas que abordará la Conferencia, tales como los de paludismo, viruela, peste bubónica, fiebre amarilla, tifo, fiebre tifoidea, tracoma, hidatidosis, rabia y enfermedades venéreas.

SESIONES Y FESTEJOS

En la sesión preparatoria, fijada para mañana lunes, se elegirán la mesa directiva de la Conferencia y las Comisiones de estudio, y en los días siguientes se celebrarán la reunión inaugural y las sesiones de trabajo.

Entre los festejos preparados a los médicos visitantes figura, en primer término, una comida que les será ofrecida en el Club de Golf, de Los Leones, el próximo miércoles, por el Instituto Bacteriológico de Chile.

Aniversario obrero en el T. Caupolicán

Con el acto público de hoy a las 9.30 horas, en el Teatro Caupolicán, en el cual se realizará una presentación de las candidatas a reina del Carnaval Metalúrgico, se inician las festividades conmemorativas del 16.o aniversario de la Federación Industrial de Obreros Metalúrgicos. A este acto han sido invitadas otras Federaciones y diversos Sindicatos.

La proclamación de Reina y realización de un Campeonato Deportivo, que integran el programa de aniversario, tendrán lugar el próximo sábado y domingo, respectivamente.

EE. Y OBREROS OFRECIERON A S. E. SU ADHESION PARA DEFENDER EL REGIMEN

El Excmo. señor Gabriel González Videla aparece aquí (arriba) con dirigentes de empleados y obreros radicales y (abajo) con dirigentes del Partido Socialista y de la CTCH, que ayer lo visitaron para ofrecerle su adhesión ante el intento sedicioso que todo el país condena. Arriba puede verse a los senadores Isauro Torres y Angel Custodio Vásquez, con representantes de organizaciones radicales de la Beneficencia, contadores, empleados públicos, semifiscales y particulares, profesores, Organización Postal Telegráfica, obreros mineros del norte y sindicatos de comerciantes. — Abajo, el secretario general del Partido Socialista, señor Albino Barra Villalobos, con los dirigentes obreros que hicieron presente a S. E. que los trabajadores organizados están de pie para defender la normalidad de nuestro régimen democrático. El Presidente agradeció efusivamente tan importantes demostraciones de adhesión.

TOTAL REPUDIO A AUTORES DE CONSPIRACION

Los círculos políticos y parlamentarios se han manifestado de acuerdo para condenar el conato revolucionario destinado a alterar el orden público e institucional de la República.

LA NACION tuvo ocasión ayer de hablar con distintos altos dirigentes de partidos todos los cuales coincidieron en expresar su repudio por estas actividades sediciosas que van en desprestigio del espíritu democrático del país.

EN LA CAMARA

Fuimos informados de que en la próxima sesión ordinaria de la Cámara de Diputados, diversos parlamentarios se referirán a este fracasado acto subversivo, manifestando su adhesión al Gobierno personeros de los partidos representados actualmente en el actual Ministerio.

Igual actitud adoptarán en la Cámara Alta senadores de los partidos de Gobierno que no aceptan este procedimiento sedicioso que desprestigia a la República.

Aporte particular para caminos: 29 millones de pesos

A la suma de $ 29.178.244.15 ascendieron para caminos, de parte de los particulares, en todo el país, durante el período comprendido entre el 3 de agosto de 1947 y el 2 de agosto del presente año. Las cuotas más altas correspondieron, según informes proporcionados en la Dirección General de Obras Públicas, a las provincias de Cautín, con $ 3.874.520; Concepción, con $ 3.256.418.75; Valdivia, con $ 3.973.145; Osorno, con 2 millones 962.755 pesos, y Llanquihue, con $ 1.903.688.

De acuerdo con la ley respectiva, que determina este aporte particular, corresponde al Fisco una cuota proporcional de fondos, para la ejecución de obras camineras en las diversas regiones del país.

Gratificación a EE. Públicos

Para mañana lunes a las 10 horas se encuentra citada la Comisión de Constitución, Legislación y Justicia de la Cámara de Diputados, con el objeto de iniciar el estudio del informe en el proyecto que concede una gratificación especial al personal de las Fuerzas Armadas, Carabineros y funcionarios civiles de la Administración Pública.

La Comisión deberá informar de este proyecto para el miércoles 9, día en que empezará la Comisión a tratarlo. Este asunto ya fué despachado por el Senado.

Agradece atención de Juan A. Coloma

El presidente de la Cámara de Diputados de Italia agradece saludos del señor Coloma, con motivo del aniversario de la República italiana, por intermedio del siguiente cablegrama: "Roma. — A S. E. señor Juan Antonio Coloma presidente Cámara de Diputados de Chile. Agradezco a V. E. sus cordiales saludos que retribuyo formulando votos prosperidad noble nación chilena.— GIOVANNI GRONCHI, presidente Cámara de Diputados".

Ausencia de S. E. fué lamentada en ciudad de Osorno

S. E. el Presidente de la República, recibió ayer el siguiente telegrama desde Osorno: "Al inaugurar la vigésima octava Exposición Ganadera de Osorno, lamentamos sinceramente los inconvenientes que impidieron la presencia de V. E., y le expresamos nuestra cordial adhesión a su programa, formulando votos por su ventura personal.

(Fdos). — REINALDO FUSCHLOCHER, presidente de la SAGO; ALFONSO SANHUEZA, secretario general".

El Fiscal Militar, señor José Nogués Larraín, que gracias al tino y celo que ha puesto en la tramitación del proceso, logró dar con las verdaderas proporciones de la conspiración. Tiene 35 años de edad y se inició como funcionario de la Justicia Militar, cuando tenía 20 años y era estudiante de Leyes, recibiendo poco tiempo después su título de abogado. Hace seis meses que está a cargo de la Segunda Fiscalía Militar de Santiago; antes fué Fiscal en Temuco y Auditor en Antofagasta. Es miembro del Club Deportivo de la Universidad Católica, al igual que el Secretario del Tribunal, señor Jorge de la Cerda Lemus.

COMPARSAS DE DISFRAZADOS INICIAN LOS ESTUDIAN...

Una de las numerosas comparsas de estudiantes que ayer recorrieron la ciudad de Santiago, brindando un anticipo de lo que serán estas fiestas de los Estudiantes de 1948, pasan frente a la Plaza de Armas, mientras cientos de personas los siguen riendo y admirando sus ingeniosos trajes.

El tránsito en Providencia, Recoleta, Independencia y centro de la capital se vió virtualmente suspendido en varias ocasiones.

Frente a la Casa del Estudiante, ubicada en Alameda de Londres, se congr... noche, un numeroso p... asistió a las farsas de... frazados que desde la... cantaban y bailaban in... a participar en sus fie... realizarán entre los d... de noviembre.

SILVIA OLMEDO, PRIMERA EN ESCRUTI... PARA ELECCION DE REINA ESTUDIA...

Corte Marcial ...

(DE LA PAGINA 5).

ciales Generales, a pesar de lo que disponen las referidas leyes N.os 8087 y 8762, conservan su calidad de retirados;

5.o) Que, por otra parte, la orden de prisión de que se reclama ha sido expedida dentro de los casos previstos por la Ley, y sin infracción de las formalidades determinadas por ella;

Y visto, además, lo dispuesto en los arts. 139, del Código de Justicia Militar, y 306 del de Procedimiento Penal, se desecha el recurso de amparo interpuesto por el abogado señor Mario Montero Schmiedt en favor de Ramón Vergara Montero.

Transcríbase y archívese. Devuélvase el expediente traído a la vista para mejor resolver.— J. Manuel Castro B.— M. A. Barros.— R. Magallanes B.— Manuel Ugarte M.— Proveído por la Ilustrísima Corte.— Renato Astrosa H."

INTERROGATORIOS

En la tarde, el Fiscal, señor Nogués dispuso la comparecencia al Tribunal de algunos detenidos, con el objeto de interrogarlos sobre algunas importantes materias que rolan en los antecedentes de este sumario.

A las 16 horas llegaron hasta el tribunal el Comandante de Escuadrilla, señor Fernando Pardo y el teniente de Sanidad, doctor Oscar Jiménez Pinochet, acompañados por el Subprefecto, señor Santiago Villanueva y por el actuario señor Hugo Lewis.

El doctor Jiménez estuvo en la Fiscalía con el único objeto de conversar con su esposa, en presencia de los actuarios, ya que este detenido está en calidad de incomunicado. Se le concedió esta facilidad para solucionar algunos asuntos urgentes de familia. Realizado esto, fué trasladado nuevamente a la Escuela Militar, sin que compareciera ante el Fiscal.

Por su parte, el Comandante Pardo fué interrogado largo rato por el señor Nogués, el que luego dispuso que fuera enviado a la Escuela Militar, siempre en el carácter de detenido e incomunicado.

Poco después de las 17 horas fueron llevados a presencia del Fiscal, el general señor Teodoro Ruiz y el comandante de grupo, señor Félix Olmedo.

EN LIBERTAD

En la noche el señor Nogués nos declaró que el general señor Ruiz y el comandante señor Olmedo habían sido puestos en libertad, por cuanto los antecedentes que existen en el proceso, no permiten transformar en prisión preventiva la detención de esos jefes.

OTRAS NOVEDADES

El Juez Militar de Santiago dió una prórroga de ocho días más al Fiscal, para que siga investigando los hechos materia de este sumario. También nos dijo el señor Nogués, que el teniente coronel señor Fernando Dubreuil, aun no había sido interrogado, y que el teniente coronel señor Javier Díaz Donoso, no estaba detenido.

UN PROFUGO

Hasta el momento no ha sido detenido uno de los principales implicados en la conspiración, Enrique Cox Chavez, personaje que ha tenido participación en otros hechos similares al que se investiga.

Hemos logrado saber que Cox Chávez, era quien asistía a las reuniones que celebraron algunos suboficiales.

La policía desarrolla gran actividad para dar con el paradero del prófugo.

LABOR DE HOY

El Fiscal señor Nogués y personal a sus órdenes, continuó anoche, estudiando los antecedentes reunidos hasta la fecha, y que rolan en más de 200 fojas de que ya cuenta el expediente.

Durante todo el día de hoy seguirá interrogando a los detenidos.

La portada de este expediente

El expediente en que están reunidos todos los antecedentes del abortado complot, y que se inició con la detención de catorce suboficiales, está caratulado: "Contra Enrique Cox Chávez y otros, por conspiración y otros delitos".

El sumario ha salido una sola vez de manos del Fiscal, y fué ayer en la mañana, al ser enviado a la Corte Marcial para resolver el recurso de amparo del abogado Mario Montero, interpuesto en favor de don Ramón Vergara Montero. El expediente estuvo sólo algunos momentos en dicho Tribunal, y en la misma mañana fué devuelto a la Segunda Fiscalía Militar, de Santiago.

Preparativos d... Fiestas, conti...

SILVIA OLMEDO ... alumna del tercer añ... mería de la Escuela d... cencia obtuvo el prim... el segundo escrutinio p... ción de Reina de los E... realizado anoche en el K... Plaza de Armas, con M...

Silvia tiene 20 años, ... pesa 55 kilos, Morena, ... ca, con varios lunare... nes en su mejilla dere... sería competidora a Re... Estudiantes, cuyas fiest... zarán entre los días 18 y... viembre, en nuestra ... candidata gusta oír a Ch... bert y Tchaikowsky, le... y Sweig, y vestir falda...

FARANDULA RELA... CALLEJERA

Durante todo el d... cientos de estudiantes ... recorrieron las calles ... capital, alegrando con ... multicolores el panora... uniforme de Santiago. ... comparsas lograron dete... fico en Providencia ... Plaza de Armas. Cada ... gritaba a su candidata, ... y hermosas, quienes ib... en una camioneta a los ...

EL CONCURSO DE ...

A nuestro Diario con... gando diariamente lo... poemas en honor a la R... Estudiantes, la que se... da en la gran Velada Bu... tro Municipal, por el po... gre ganar en este conc...

LA PRENSA, LA RAD... CANDIDATAS

La veintena de candi... diantiles, que optan al... Reina de los Estudiant... fiestas que han de re... este mes en nuestra capi... diada diariamente por ... y radio de la capital. ... trevistas, cocktails son l... mas de las bellas much... cuerpos esculturales qu... las primeras páginas de ... tinos, vespertinos, rev... manarios.

De las fotografías de ... páticas y hermosas can... a las de cuerpo entero, ... las grandes imágenes al ... teamericano, que reflejan ... tadas mallas de baño, ... silueta de las candidatas ... piscinas de la capital, ... mente la Mund.

Mientras tanto por la ... oye nuevamente el antig... dicional disco "Y LOS E... TES PASAN", despar... cia ya muchos años por ... ra, con motivo de est... fiestas de 1948, las orqu... capital han grabado nu...

EXPRESION DE GRAC...

Nuestros más ... agradecimientos ... las personas q... vieron acompa... última morada ... tos de nuestro ... e inolvidable deudo, ... VICTOR CUGNIET D... (Q. E. P. D.) ... como así también, ... florales que se dignaron ... Su esposa, hijos y ...

"REPUDIAMOS ENERGICAMENTE EL MOVIMIENTO CONSPIRATIVO", DECLARA LA CENTRAL OBRERA

La CTCH defiende el sistema democrático de Gobierno

REUNION SINDICAL DE HOY

"Repudiamos resueltamente este movimiento contra nuestro sistema democrático de Gobierno", manifiestan las Directivas Nacional y Provincial de Santiago de la "Confederación de Trabajadores de Chile", en declaración oficial entregada a nuestro diario en la tarde de ayer, cuyo texto texto damos a continuación:

"Ante lo informado directamente por S. E. el Presidente de la República, sobre la magnitud y fines del complot descubierto recientemente, que dirigían algunos jefes militares, el que tenía por objeto quebrantar el régimen constitucional y terminar con el sistema democrático de Gobierno, la Confederación de Trabajadores de Chile declara que: esta actitud conspirativa de algunos jefes de nuestras Fuerzas Armadas, y de otros ambiciosos desplazados, merece el más enérgico repudio y condenación de parte de las clases trabajadoras, y de todos los ciudadanos de conciencia libre y democrática de nuestro país.

La actitud de los conspiradores, es doblemente condenable, porque perseguía el fin de someter al país a los regímenes totalitarios de dictadura que en el pasado dejaron triste memoria, pero que la educación y elevación del nivel cultural de nuestro pueblo, ya los ha superado; y porque estos aspirantes a dictadores eran financiados con dinero extranjero y recibían inspiración de un Gobierno foráneo, cosa vergonzosa y denigrante para la tradicional independencia, dignidad y prestigio de Chile;

La CTCH., por principio, y por doctrina, ha rechazado y abominaremos siempre, de todo movimiento que signifique totalitarismo o dictadura, o entrometimiento o dominación extranjera en nuestro país;

En representación y en defensa de las clases trabajadoras chilenas, sentimos descontento en estos instantes: Por el alto costo de la vida; por la insuficiencia de los salarios; por la abusiva especulación de que la mayoría de los comerciantes hace víctima al pueblo; y por el demasiado retardo del Legislativo en despachar las leyes de Reforma del Seguro Obrero, Accidentes del Trabajo, y la dictación de la esperada ley de Indemnización de UN MES POR AÑO DE TRABAJO. Sin embargo, preferimos seguir bregando por abatir este estado de pauperismo y de injusticia, dentro de un régimen democrático que permita la existencia y la libertad de las Organizaciones Sindicales, que son lo fundamental para toda defensa y perspectivas futuras de los trabajadores.

Por estas razones, repudiamos resueltamente este movimiento que se quiso levantar contra nuestro sistema democrático de Gobierno.— Santiago, 6 de noviembre de 1948.—Por el Consejo Directivo Nacional: Carlos Godoy, Secretario General; Hipólito Saavedra C., Subsecretario.

Por el Consejo Provincial Santiago: Roberto Pérez Núñez, Secretario Provincial; Oscar Díaz, Subsecretario".

UNA REUNION EXTRAORDINARIA

Además los Consejos nacional y provincial de la CTCH, posesionados de la gravedad que reviste el fracasado movimiento subversivo, han convocado a una reunión extraordinaria a todos los componentes de dichos Directorios, para hoy a las 10 horas, en Santo Domingo 1837. En esta sesión se adoptarán acuerdos acerca de la actitud general de los Sindicatos Obreros frente al complot.

Fiesta entre radicales de la 2.a comuna

Los radicales de la Asamblea de la 2.a comuna inauguraron ayer con un cóctel y con un baile familiar el nuevo local de la asamblea, ubicado en Catedral 2208.

Este acto alcanzó especiales caracteres, pues aparte de la presencia de algunos dirigentes del radicalismo, concurrió casi la totalidad de los miembros de la asamblea de la segunda comuna.

El baile estuvo a cargo del grupo Femenino Radical y se prolongó hasta avanzadas horas de la madrugada haciéndose derroche de camaradería y de sano entusiasmo.

Agrónomo Guillermo Clark becado a EE. UU.

Hoy, por vía aérea, se dirige a Estados Unidos el agrónomo señor Tomás Guillermo Clark Terán, quien va a la nación del norte a realizar estudios prácticos de forestación, becado por el Departamento de Agricultura de Norte América.

El señor Clark Terán permanecerá en Estados Unidos por el período de un año, tiempo durante el cual recorrerá varios Estados, visitando los más importantes bosques de ese país, para aplicar, en seguida, los conocimientos adquiridos, en el Ministerio de Tierras y Colonización.

"Esta beca reviste especial importancia para nuestro país, que necesita fundamentalmente de técnicos que pongan en práctica, en el trabajo directo, las enseñanzas que adquieran, especialmente en las provincias de Concepción y Arauco", nos dijo el señor Clark Terán.

pmaiolpv00,0Adgaé

Asamblea Liberal de Ñuñoa sesiona mañana

Mañana a las 19 horas celebrará sesión ordinaria la Asamblea Liberal de Ñuñoa, en su local de Irarrázaval 3443.

En esta oportunidad se abrirá un interesante debate sobre la actualidad política y se tratarán diversos asuntos de orden electoral e interno.

Se invita a todos los asambleístas de Ñuñoa que asistan en esta oportunidad, dada la importancia de las materias que se tratarán.

Comité Gabrielista ha citado para hoy

Para ocuparse ampliamente del movimiento subversivo recién descubierto, contra las instituciones democráticas del país, se reunirá hoy, a las 10.30 horas, la mesa directiva del Comité Gabrielista Permanente, que preside el señor Eugenio Ríos G. La reunión tendrá lugar en calle Hurtado de Mendoza N.o 1431.

Diez mil personas visitaron Feria de la Primavera, ayer

Homenaje a don Carlos Atienza

Liberales de la Décima Comuna e Industriales del Matadero, Sección Terneros, festejaron con una comida al diputado por Santiago, don Carlos Atienza Pedraza con motivo de su onomástico y por los importantes servicios prestados a la Comuna.

La manifestación alcanzó grandes proporciones y constituyó una demostración del afecto que los liberales de la Décima Comuna e Industriales del Matadero, Sección Terneros, sienten por el diputado Atienza Pedraza.

Ofreció la manifestación, en un bien meditado discurso, don Mario Pérez, quien destacó la personalidad del festejado y los desvelos que en todo momento ha gastado en la defensa de los intereses de la Décima Comuna y de los Industriales del Matadero, Sección Terneros, que según expresó, lo consideran un verdadero benefactor.

Especialmente invitado asistió el presidente del Partido Liberal, senador don Gustavo Rivera Baeza y el presidente del Consejo Departamental Liberal de Santiago, don Fernando Claro Salas.

Debido a tener compromisos anteriores, excusaron su inasistencia, el Ministro de Agricultura, don Víctor Opaso Cousiño; el senador, don Francisco Bulnes Correa; el vicepresidente del Partido, don Carlos Acharán Arce, y el diputado don Pedro Opaso Cousiño.

Asistieron, entre otros, los señores Cesáreo Alvarez de la Rivera, Patricio Barros, Sucre Gazmuri, Pedro Oporto Vera, Demetrio Vildósola, Rafael Quezada, Carlos Ruz, presidente liberal de la Décima Comuna, Carlos Galdámez, Mario Pérez, José Bartoloume, Teófilo Montaner, Danilo Prado, Rodolfo Araya, Valdemar Peters, Jovino Novoa, Mario Campos, Juan López, Manuel Santibáñez, Fernando Pizarro, Luis Contreras Mario Montenegro.

Los asistentes brindaron por el señor Atienza y por los señores Carlos Ruz Alliende, presidente liberal de la Décima Comuna y Carlos Galdámez, cuyo onomástico se cumplía esa noche.

Se clausura hoy con gran cena nocturna

Diez mil personas han visitado en dos días "LA FERIA DE LA PRIMAVERA", que se está realizando en el Stade Francais, y que tiene como espectáculos principales, las grandes exposiciones de flores y canarios, las primeras que se realizan en Chile.

En el día de ayer fué inaugurada a las 15 horas la Exposición de Canarios por el Dr. Olivieri, Presidente de la Asociación de Canaricultura Argentina, quien viajó especialmente desde Buenos Aires para presidir estas fiestas. Cientos de canarios finos de pálidos plumajes participan en la exposición, colocados en jaulas traídas también desde Argentina.

En la tarde se abrió el Stand llamado "Rancho Chileno", en el cual señoritas de nuestra sociedad entre las que se destacaban por su belleza y simpatía Gladys Dux, Isabel Figueroa Serraño, Blanca Lira, Judith Salas Lira y muchas otras, atendieron a los cientos de personas interesadas en servirse una empanada, un vaso de buen vino, y los tradicionales huevos cocidos. Cuecas y tonadas alegraban la ramada, en que parejas de huasos y hussitas bailaban con gracia y gallardía. Las once fueron servidas alrededor de la gran piscina.

Entre otros Stands, que llaman la atención, están el Argentino llamado "Martín Fierro", donde a la vista del público se asan los novillos y vaquillonas. Muchachas vestidas de gauchas atienden al público bajo una ramada. También la Tómbola Francesa, en que se rifan canastas con provisiones a sólo diez pesos los cinco números cada 20 minutos, ha tenido un gran éxito.

HOY SE CLAUSURA LA FERIA

Con un gran banquete de Gala de más de mil cubiertos alrededor de la piscina, se clausurará esta noche la Feria de la Primavera. En él actuarán los coros polifónicos y el Ballet Acuático de la Universidad de Chile. En la mañana se efectuarán los concursos de arreglos forales para niños de cinco a doce años, y el concurso de cantos de canarios en el cual las avecillas presentadas en la exposición, y que tienen aptitudes para trinar, rendirán examen de voz y de oído ante un estricto jurado.

Tres adhesiones recibió ayer S. E.

El Excmo. señor Gabriel González recibió ayer tres comunicaciones de adhesión a su Gobierno. Una del Grupo Funcional Radical "Pedro León Ugalde" de Valparaíso, que "repudia profundamente el complot sedicioso y adhiere en forma incondicional a su Gobierno democrático y constructivo". Firman los señores Carlos de la Fuente Soto y Osvaldo Barros. Otra del Centro Radical "Exequiel González Madariaga" de Achao, en que se le felicita "por su política en favor de la democracia y se le desea éxito en sus delicadas funciones". Firman los señores Antonio Cárdenas y Rubén Vera Alvarez. La tercera es del Consejo de Administración de la Cooperativa "Famae", en que le informan de haber rendido, de pie, un homenaje a S. E. con motivo de haber cumplido dos años de Gobierno, y le ofrecen su adhesión. Firman los señores René Arancibia y Guillermo Díaz Catalán.

Actividades de Unión Nacional del Rodado

Sobre las repercusiones que puede provocar el proyecto de ley sobre aumento del precio de la bencina, los dirigentes de la Unión Nacional del Rodado, han celebrado importantes entrevistas con los presidentes de los partidos políticos y parlamentarios.

En las entrevistas se ha tratado también sobre el cobro del impuesto a la cifra de negocios, que Impuestos Internos hará efectivo sobre el precio de los boletos y, en general, sobre las tarifas de movilización y transporte. Con acopio de todos estos antecedentes, los gremios del Rodado han solicitado que no se aplique este impuesto a los medios de locomoción y transporte.

Otro problema de gran importancia, expuesto a los parlamentarios y dirigentes políticos, fué lo referente a las importaciones de chassis, repuestos y elementos de trabajo para los gremios del rodado, a fin de evitar la especulación y el alza constante de dichos artículos.

REFORMAS A LA LEY DE CONSTRUCCIONES

Inició sus reuniones de estudio, en el Ministerio de Salubridad, la Comisión Jurídica que informará sobre las reformas que deberán introducirse en la actual Ley de Construcciones, para determinar las modificaciones aconsejables en la Ordenanza de Construcciones y la coordinación de los Servicios Públicos en materia de construcción de viviendas.

Integran la referida Comisión los señores Guillermo Labarca, vicepresidente de la Caja de Empleados Públicos y Periodistas; Julio Bustos, Director General de Previsión Social; David Stitchkin, Fiscal de la Caja de la Habitación, y los abogados, señores Mario Valdés Morandé, Jorge Pinochet y Mario Flisfich.

IN MEMORIAM

El lunes 8 del presente, 5.o aniversario del fallecimiento de nuestra inolvidable madre y abuelita, doña

ELOISA JORQUERA vda. de CHACON

(Q. E. P. D.)

Por el descanso de su alma, se rezarán misas en las Capillas de El Carmen, de Lo Chacón, a las 8.30 horas, en Melipilla; en la Iglesia Parroquial, a las 8.30 horas, y en Santiago, en el Templo de la Gratitud Nacional, a las 8.30 y 9 horas. Rogamos a los amigos y familiares, que nos acompañen. Agradecidos.

Bernardino Chacón y hermanos.

IN MEMORIAM

Mañana 8 del presente, primer aniversario del sensible fallecimiento de la señora

MARIA ROMERO DE MONTENEGRO

se oficiará una misa de requiem por el eterno descanso de su alma, en la Capilla del Cementerio Católico, a las 9.30 horas.

Su esposo Roberto Montenegro e hijos.

DEFUNCION

Ha fallecido don

EGIDIO REYES URRUTIA

(Q. E. P. D.)

Sus restos serán sepultados privadamente hoy, en el Cementerio General. Después de una misa que se oficiará a las 10 A. M., en su casa habitación, de la calle Castro 677.

La familia.

DEFUNCION

Ha dejado de existir nuestro querido deudo, señora

ADRIANA CODDOU DE FASANI

Sus restos serán sepultados hoy en el Cementerio General, partiendo el cortejo desde su casa habitación, calle Andrés Bello 0245, a las 11 A. M.

La familia.

DEFUNCION

Ha dejado ... mi querido ... hermano, ... FELIX VAL... LIZAN... (Q. E. P. ...

Los funerales se efect... a las 10 A. M., partiendo ... jo desde Gay 2578, al C... General.

Daniel González Liza... y sobrinos.

SERVICIOS DE BENEFICENCIA Y ASISTENCIA SOCIAL

EMPRESA DE POMPAS FUNEBRE...

DE LA BENEFICENCIA PUBLICA

SERVICIO DIURNO Y NOCTURNO

OFICINA PRINCIPAL: San Antonio N.o 456 Fono 32361

TALLERES: Panteón N.o 803 Fono 88995

QUINTA NORMAL: Mapocho 4198 Fono 91707

SAN BERNARDO: Eyzaguirre N.o ... Fono ...

Candidatas a Reina inaugur an temporada de las piscinas

...n derroche de juventud, alegría y belleza, las candidatas al cetro estudiantil de esta primavera inauguraron la temporada de ...s piscinas. En el grabado seis encantadoras "sirenas" posan para LA NACION en la pileta Mund. Son, de izquierda a derecha: ...MALIA ACUÑA HAMPE, auténtica rubia de ojos verdes, que representa a los establecimientos comerciales de la capital. Tie... 17 años, 1.62 y 54 kilos de peso. ISOLDE FRANCIONE LABBE, del Pedagógico, 18 años, 1.64 y 57 kilos; CARMEN SOTOMA... ...OR MORA, de la Escuela de Agronomía, 19 años, 1.59 y 56 kilos; CARMEN PIAMONTE MARIN, alumna del 2.o año de Pin... ...ura de la Escuela de Bellas Artes, rubia de ojos azules, mide 1.65, pesa 55 kilos y 18 años de edad; IVONNE HETZ, de la Es... ...ela de Enfermeras, 17 años, 1.70 de estatura y 58 kilos de peso, y GRACIELA KAENPFFER, representante de la Escuela de Veterinaria, morena de 19 años, pesa 53 kilos y mide 1.60.

Donaciones de la Cía. de Seguros "Empart"

Con ocasión del segundo aniversario de la Compañía de Seguros de Incendio "EMPART", su presidente, señor Gonzalo Guzmán, y gerente, señor Fanor Velasco, cumpliendo acuerdos del directorio, han enviado a la presidenta del Comité Pro Pascua de los Niños Pobres, señora Rosa Markmann de González Videla, un cheque por la suma de 3.000 pesos como donación para la compra de juguetes que se obsequiarán a los niños en la próxima Pascua da Navidad.

La Compañía "EMPART" ha hecho con el mismo motivo las siguientes donaciones: 4.000 pesos a la Liga de Estudiantes Pobres; 2.000 pesos al Preventorio para Niños "Marcial I. Rivera", y 1.000 pesos al Servicio Médico de "EMPART".

Boletín del Centro de Profesores de Francés

Ha salido a circulación el número correspondiente a septiembre de 1948 del Boletín del Centro de Profesores de Francés Su cuidadosa presentación ha podido ser apreciada en las vitrinas de las principales librerías del centro. El sumario de esta edición es el siguiente: Un viaje provechoso, editorial; Taine, Renan y Sainte-Beuve, por Alone; Pasan y se alejan, por Augusto D'Halmar; Un glorioso aniversario, por Alfonso Creach; Cooperación Intelectual e Inst. Francés de Cultura, por Francisco Walker Linares; Nuestro Embajador en Francia, por Mireya Denis-Lay de Muñoz; Le Centenaire de Chateaubriand, por André Reboullet; Becados Chilenos en París, por Rosa Torrealba; La mejor emisaria; La reforma de la enseñanza en Francia, traducción de Carmen Rojas de Díaz; Obra de Parrainages en el Liceo N.o 1 de Niñas; Le Francais, language analytique, por Jorge Téllez; El Centro de Profesores de Francés de Santiago celebra el "14 de Julio", etc.

NORA BUDNICK, REINA DE LOS SECUNDARIOS

Nora Budnick, belleza trigueña de 16 años, alumna del Liceo N.o 7, fué elegida ayer Reina de los Secundarios de Santiago en la gran kermesse de la Quinta Normal, destinada a reunir fondos para la terminación del Preventorio "Marcial Rivera".

A las tres de la tarde, el local de Exposiciones de la Quinta Normal abrió sus puertas al público, con un maravilloso programa al aire libre en el que desfilaron artistas y alumnas de los diversos planteles educacionales, ejecutando innumerables programas artísticos. La orquesta de los Carabineros de Chile acompañó a los bailarines y cantantes. La cueca chilena, baile típico nacional, fué magistralmente bailado por cuatro parejas, arrancando aplausos de los miles de personas que acudieron a esta fiesta de alegría y juventud.

En los verdes prados, protegidas del ardiente sol por los altos árboles de gran follaje que bordean las avenidas, desfilaban caravanas de hermosas disfrazadas que vendían flores y golosinas. Entre ellas una comparsa del Instituto Comercial Femenino vestidas de típicas holandesas, llamaban vivamente la atención.

Cada liceo, escuela técnica y comercial, tenía su propio stand, el que era atendido por cincuentena de alumnas disfrazadas.

A las 19 horas, en el casino de la Quinta se llevó a efecto la elección de Reina entre las once candidatas representantes de los liceos, escuelas técnicas y comerciales, que estaban vestidas con alegres y bellos trajes de fiesta. El jurado, compuesto por miembros de la prensa, profesores y conocidas personas de nuestro mundo político y social, eligió como Reina de los secundarios a la representante del Liceo N.o 7, Nora Budnick, quien vestida de blanco, lucía espléndida entre sus compañeras, todas también merecedoras al título de Reina. Nora tiene 16 años pesa 55 kilos y mide 1.62.

Con esta elección, Nora Budnick tiene opción a figurar entre las competidoras al título de Reina de la Belleza de Chile, que tiene como primer premio un viaje a Estados Unidos.

A las 21 horas, comenzó el baile en honor de la nueva soberana, y durante él, una delegación de la Federación de Estudiantes de Chile, representada por la candidata a reina de la Fiesta de los Estudiantes, Edith Wolff, le hizo entrega de un bouquet de flores.

La kermesse continuará hoy durante todo el día, clausurándose en la noche con una gran cena.

NOTICIAS DIVERSAS

EXPOSICIONES EN EL INSTITUTO CHILENO DE CULTURA HISPANICA.— Ayer se clausuró en este organismo la exposición de poemas autógrafos, libros y revistas regionales de España y en una semana más se abrirá otra, de cerámica. Inició sus labores el Jurado del Concurso Literario organizado por el Instituto.

GIMNASIA EN EL "ORATORIO SAN JUAN BOSCO" Y "LICEO CARDENAL J. M. CARO".— Estos establecimientos ofrecerán hoy, a las 16.30 horas, una Revista de Gimnasia, en su sede de Coquimbo esquina San Isidro. Participarán los Batallones "Exploradores Don Bosco".

DIRIGENTES ESPERANTISTAS DE ARGENTINA Y PERU.— Procedentes de Buenos Aires se encuentran en esta ciudad el Secretario de la Liga Esperantista Argentina, señor Floreal Villar y el dirigente de igual entidad del Perú, señor Carlos Cárdenas. Hoy se trasladarán a Viña del Mar acompañados de un representante de la Liga del Idioma Esperantista de Chile

AGRADECIMIENTOS A LA EMPRESA AZOCAR. — El señor Eduardo Rada, que se encuentra enfermo en el Hospital San José, manifiesta sus agradecimientos al señor Oscar Azócar y al personal de su Empresa de Pompas Fúnebres por haberle enviado remedios y dinero para el restablecimiento de su salud.

MISA DEDICADA A LOS UNIVERSITARIOS.— Hoy, a las 10 horas, se celebrará en la Iglesia de las Agustinas, la última misa del año dedicada a los universitarios. En ella se hará la imposición de insignias por Monseñor Francisco Vives.

Concurso de balcones floridos prepara la Soc. Amigos del Arbol

La Sociedad Amigos del Arbol prepara un concurso de balcones floridos, establecido en un legado del escritor don Daniel Riquelme. Este original concurso se llevará a cabo en breve y contará con la participación de los vecinos amigos de las flores.

...uelven al servicio ...s "Gleen Martin"

...uevamente vuelven a volar ...las rutas de itinerario LAN, ...famosos Gleen Martin 202, ...fueran temporalmente so...idos a revisión por los téc...os de la Gleen Martin Com...y, que viajaron con ese ob... a nuestro país.

...omo es sabido, la suspensión ...vuelo de estos aviones se de... a una medida de previsión ...otada por la Vicepresidencia ...cutiva de la Línea Aérea Na...nal, en virtud de haberse re...rado en Estados Unidos un ...dente de una máquina de ...tipo al entrar a un torna...

...anto en Estados Unidos co... en Chile, los informes téc...s reafirmaron las excelentes ...iciones de este tipo de ae...ves, unas de las más moder...s de la postguerra, represen...do 40 años de experiencias de ...fábrica Gleen Martin Compa... la misma constructora de los ...cidos gigantes, los China ...per y del Martin Mars, el ...volador de más extenso ra... de acción.

Este primer Martin repuesto en el servicio de la Línea Aérea Nacional viajará hoy a Antofagasta con pasajeros y más de mil quinientos kilogramos de carga y correspondencia.

En la semana que viene, se nos informa que las modernas máquinas Gleen Martin se reintegrarán al servicio internacional a Buenos Aires, donde fueron tan bien acogidos por el público.

Holandeses ofrecen capitales para la industria del azúcar

El Subsecretario de Economía y Comercio, señor Fernández Longés, recibió a dos representantes de una importante firma holandesa, quienes manifestaron que estaban interesados en aportar capitales para el desarrollo de la industria de azúcar de betarraga en nuestro país.

El señor Fernández expresó a sus visitantes que consideraría este ofrecimiento una vez que el Secretario de esa Cartera de Estado, señor Baltra Cortés, conozca los antecedentes para tales inversiones.

Audiciones radiales universitarias, hoy

TRANSMISION DE SCHONBERG

De 15 a 17 horas C. B. 66, Radio Chilena, la Facultad de Ciencias y Artes Musicales de la Universidad de Chile en colaboración con la Discoteca Histórica del Conservatorio Nacional de Música efectuará la trasmisión de los "Gurre-Lieder" de Arnold Schonberg.

CONJUNTO DE CUERDAS

De 21 a 21.30 horas por Radio Sociedad Nacional de Agricultura, en el espacio de Radio Escuela Experimental, se presenta el Conjunto de Cuerdas del Conservatorio Nacional de Música.

Director de Estadística se dirigió ayer al norte

El Director General de Estadística, señor Cárcamo, se dirigió ayer al norte del país, con el objeto de lograr la uniformidad de los métodos de recopilación de los precios de los artículos de primera necesidad que se utilizan en el establecimiento del índice general del costo de la vida en las principales ciudades del norte.

El señor Cárcamo aprovechará su estada en las provincias de Tarapacá y Antofagasta para lograr una mejor cooperación de la acción de las autoridades administrativas en la obtención del oportuno envío por parte de los industriales de los datos relativos de la producción y del trabajo.

Semana del Bombero se inicia en Ñuñoa

La "Semana del Bombero", que se realiza tradicionalmente en la Comuna de Ñuñoa, empezará a celebrarse hoy, con diversos e interesantes actos que contarán con la asistencia de las autoridades comunales. Una colecta y derecho de peaje serán recogidos en las diferentes calles y residencias de ese sector, para destinar su producto al mejoramiento de este servicio de tan vital importancia para la tranquilidad pública y privada.

La Comandancia de la institución nos ha pedido hacer presente que las erogaciones particulares pueden ser enviadas a su Cuartel de la Avenida Antonio Varas esquina Irarrázaval, donde también se encuentran en venta las entradas para la función de gala que se efectuará el próximo jueves, en el Teatro Hollywood, participando en la programación destacados elementos artísticos.

EMPART

Compañía de Seguros con...ra Incendio. Es propiamen...e la Compañía de todos los Empleados de Chile.

EMPART está legalmente au...orizada para cobrar las primas.

CON UN 30% DE REBAJA.

Esta rebaja favorece a los ...mpleados de las diferentes CAJAS DE PREVISION. Una nueva fórmula de Segu...o contra incendio con una ...ueva modalidad efectiva de cooperación social.

...G. GUZMAN, Presidente.

...F. VELASCO, Gerente General.

SANTIAGO:

Huérfanos 1248.

Teléfono 62656.

Casilla N.o 1029.

"UNDERWOOD"

La Reina de las Máquinas de Escribir

WEEK-END EN LA HOSTERIA TEJAS VERDES

ORGANIZACION NACIONAL HOTELERA S.A.

TODO INCLUIDO POR $ 295.-

(Pasaje, alojamiento, almuerzo, once, comida y paseos a Cartagena, San Antonio, Llolleo, Rocas de Santo Domingo).

Reservas en Hotel Capri — Fono 31131

CONCURSO NACIONAL de REINA de los EE. PARTICULARES vale TRES VOTOS

CONFEDERACION de EMPLEADOS PARTICULARES de CHILE

BOTILLERIA "SAN ANTONIO"

SAN DIEGO 1959

FONO 50211

ABIERTO - SABADO DOMINGO y FESTIVOS

LA METROPOLITANA

COMPAÑIA DE SEGUROS GENERALES S. A.

Oficina en las principales ciudades de la República:

A. Rogel, Presidente.

F. Velasco, Gerente General.

SANTIAGO

HUERFANOS 1248

Fono 62656 — Casilla 1029

VALPARAISO:

ALMIRANTE SEÑORET 151

Teléfono 7621.

Casilla N.o 1113.

☆

VESTEX

PRIMAVERA "VESTEX"

★

Ambos, Vestidos, Trajecitos para niños. Cualquier producto de la línea Vestex realza Su personalidad.

Vestex, la Confección Perfecta.

INFORMACIONES OFICIALES DE ESTE CONCURSO, DIARIAMENTE, DE 12.45 A 13 HORAS, POR RADIO SOCIEDAD NACIONAL DE MINERIA

Mullard

PYE

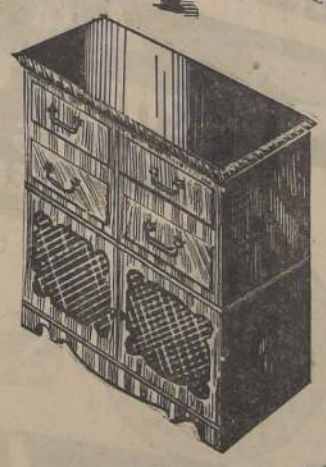

RADIOELECTROLA "PYE"

Superheterodino de gran rendimiento. Seis bandas espaciadas, cambiador automático de discos de 10" y 12".

MUEBLE - DISCOTECA DE GRAN LUJO

"MULLARD"

Modelo MCU 30-L

Ondas corta y larga, para corriente universal, en un hermoso gabinete de material plástico.

"MULLARD"

Modelo MUS 175

Ondas corta y larga, para ambas corrientes. Gabinete de madera.

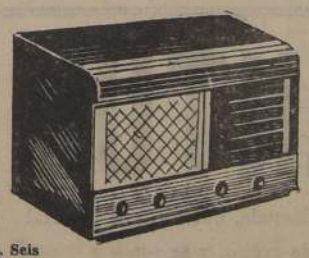

"PYE"

Ondas corta y larga. Seis bandas espaciadas. Nuevo sistema de "Tonemaster".

WALCO

INGELSAC

INGENIERIA ELECTRICA S.A.C.

SANTIAGO: MATIAS COUSIÑO 144

VALPARAISO - CONCEPCION - OSORNO

DISTRIBUIDORES EN TODA LA REPUBLICA

WALCO

SEÑORITA ORFILIA GUERRERO GARCIA, cuyo matrimonio con el señor Manuel Toro Céspedes se efectuará privadamente el 14 del presente

Blusas, seda fina $90:
Enaguas mongol $100.-

ENAGUAS largas, elegantes, finas, $ 150 y	$ 120.—
JUEGOS mongol, con vuelo, $ 190 y	170.—
ENAGUAS satén y lisela, con vuelo, $ 180 y	160.—
CAMISONES gamuza, bordados, $ 100 y	120.—
BLUSAS finas, bordado Singer, gran moda	170.—
BLUSAS finas, elegantes $ 110 y	90.—
JUEGOS satén y lisela, para novias, $ 260 y con camisón	540.—
JUEGOS mongol de 3 piezas, seda Viña	210.—
CAMISONES mongol, atractiva confección	240.—
CAMISONES satén y lisela, $ 295 y	280.—
MEDIAS Nylon 20 Denier, ultrafinas $ 58 y	75.—
EN VENTA: Aguja Autom. "ARGENTINA", para tomar puntos, portentosa, fácil manejo, instrucciones impresas, enseño gratis	100.—

Reparamos sus medias: precio bajísimo $ 0.60 la corrida. Puntualidad, perfección.
MERCED 864 — LOCAL 37 (Pasaje Colonial al fondo)
FABRICA DE ROPA INTERIOR PARA SEÑORAS
INDEPENDENCIA 871, (altos)
REEMBOLSOS A PROVINCIAS — DESCUENTO A COMERCIANTES

MATRIMONIOS. — Circulan los siguientes partes:

"Sara Herrera de León participa a Ud. el matrimonio de su hija Ana María con el señor Patricio Rodríguez Alvarez y le invita a la ceremonia religiosa que se efectuará en la Iglesia de los RR. PP. Franceses el sábado 13 de noviembre a las 17 horas.

Santiago, noviembre de 1948".

"Patricio Rodríguez Alvarez participa a Ud. su matrimonio con la señorita Ana María León Herrera y le invita a la ceremonia religiosa que se efectuará en la Iglesia de los RR. PP. Franceses el sábado 13 de noviembre a las 17 horas.

Santiago, noviembre de 1948".

"Alvaro Rodríguez Fornes y Mercedes Alvarez de Rodríguez participan a Ud. el matrimonio de su hijo Patricio con la señorita Ana María León Herrera y le invitan a la ceremonia religiosa que se efectuará en la Iglesia de los RR. PP. Franceses, el sábado 13 de noviembre a las 17 horas.

Santiago, noviembre de 1948".

ARTE CRISTIANO.— Ultima semana de la Exposición André Racz. — En el Salón de Exposiciones del Instituto Chileno-Americano de Cultura, auspiciado por esa institución, permanecerá abierta esta semana la interesante muestra de obras de André Racz, pintor rumano-americano. Se exhiben allí 5 portafolios completos de grabados de más de una decena de láminas cada uno, obras impresas en Nueva York; están allí desde el "Reino del Mar", hasta la famosa serie de "Los Profetas". Además, una colección de guaches, como obra de este año.

Abierto al público, de 11 a 13 y de 17 a 20 horas, en Huérfanos 696.

Este pintor exhibe simultáneamente en Nueva York una colección de óleos en la célebre Laurell Gallerie.

ENFERMOS. — Se encuentra mejor dentro de su gravedad, en la Clínica Santa María, don Ernesto Moust Vidaurre.

—Se encuentra mejor, don Armando Briceño C.

—En franca mejoría, don Rafael Bascuñán Pinto.

VIAJEROS. — Se encuentran en Santiago, procedentes de Talca, don Bernardo Silva Silva y señora Mónica Donoso de Silva.

—A Chillán, don Julio Ramírez Rozas, su esposa señora Margarita Venegas de Ramírez e hijo Julio César.

Matrimonio Aldunate Hurtado - Mozó Ossa.-

Hoy a las 12 horas será bendecido por el Rvdo. Padre Florencio Infante, en la Iglesia de los RR. PP. Franceses, el matrimonio de la señorita María Isabel Mozó Ossa con el señor Jaime Aldunate Hurtado.

Serán padrinos don Gregorio Mozó y la señora Emilia Ossa de Mozó; don Enrique Aldunate Larraín y la señora Laura Hurtado de Aldunate. En el matrimonio religioso servirán de testigos los señores Alberto Mozó Rodríguez, Alejandro Ossa Nebel, Eugenio Fernández Ossa, Julio Rozas Aristía, Luis Eugenio Ossa Nebel, Hernán Bennet Leay, Eugenio Maffey L., Manuel M. Aldunate Larraín, Juan de Dios Morandé Vicuña, Martín J. Lira Smith, Alberto Cruz Eyzaguirre, Carlos Larraín de Castro, Félix Solar Ossa, Domingo Izquierdo Urrejola y Joaquín Vial Izquierdo.

En el matrimonio civil serán testigos los señores Jorge Ossa Nebel, Federico Villaseca Mujica, Jorge Cánepa Pese, Guillermo Mozó Merino, Javier Herreros Vergara, Ernesto Goycolea Lira, Roberto Besa Vicuña, Ignacio del Solar Amor, Raúl Hurtado Solar, Jorge Aldunate Errázuriz, Carlos Orrego Barros, Enrique Waugh Rojas, Luis Vidal Vergara, Gustavo Ramdohr Vargas y Sergio Aldunate Hurtado.

Doña María Fernández de Covarrubias.-

Ha fallecido la distinguida dama doña María Fernández de Covarrubias. Hija del recordado hombre público don Joaquín Fernández Blanco y de la señora doña Carmen Rosa Fernández Concha; esposa del distinguido caballero, don Raúl Covarrubias Ortúzar; hermana del señor don Pedro Fernández y Fernández, recientemente fallecido y cuya muerte causó tan hondo pesar en los círculos sociales y artísticos y de don Joaquín Fernández y Fernández, Embajador de Chile en Francia, la señora María Fernández viuda de Covarrubias, nacida en uno de los hogares más señoriales, cristianos y cultos de Chile era la personificación de las virtudes y talentos de la gran dama chilena. Inteligente, de corazón generoso, hija amantísima, mujer abnegada y madre ejemplar, la señora María Fernández de Covarrubias, con su muerte, priva a la sociedad chilena de uno de sus adornos más bellos en lo material y en lo espiritual, y a su hija, señora María Covarrubias de Castellón y a su yerno el doctor don Manuel Castellón, del alma de un hogar en que todos, hijos y nietos estaban acostumbrados a ver en ella, no sólo a una madre y amiga pletórica de bondad, sino también a una gran señora, que en su casa, como en todas partes, por su distinción, tacto y corazón, más parecía una reina que viviera de incógnito, tales eran su señorío y modestia, que una encumbrada matrona de la vieja aristocracia de Chile.

Muere joven todavía, cuando aún mucho se podía esperar de su abnegación y sólidas virtudes.

EN EL INSTITUTO CHILENO-FRANCES. — Realizando su última Exposición del año, el Instituto Chileno-Francés de Cultura, Miraflores 490, presentará, desde hoy, hasta el 17 del presente, una exposición de grabados y litografías de paisajes franceses.

Al lado de obras conocidas de Archambault, Laffitte, Lecomte, Miloch; de paisajes de Provenza, Bretaña, Isla de Francia, figuran también reproducciones por la calcografía del Louvre, de Van Dongen, Renoir, Millet, etcétera.

La inauguración se verificará hoy, a las 19 horas.

NACIMIENTOS. — En la Clínica Tarnier han nacido:

Un hijo del señor Harry Aronsohn Fleischer y de la señora Inge Falikmann de Aronsohn.

—Un hijo del señor Alfredo Solís Balbontín y de la señora Mercedes Sofía de Solís.

—Una hija del señor Gustavo Walker Barasarte y de la señora Fresia Opazo de Walker.

—Un hijo del señor Luis Oyarzún B. y de la señora Aida Valenzuela de Oyarzún.

—Un hijo del señor Augusto Hinojosa Concha y de la señora Semina Valdés de Hinojosa.

—Un hijo del señor Rubén Williamson Hockingson y de la señora Mercedes Cacciuttolo de Williamson.

—Un hijo del señor Jorge Muñoz Adams y de la señora Celinda Domínguez de Muñoz.

—Mario Carlos, hijo del señor Eric Von Bischoffhausen y de la señora Amelia Silva de Von Bischoffhausen.

—Ha nacido un hijo de don Alvaro Larraín Aguirre y de la señora María Isabel Garcés de Larraín.

—En Chillán, ha nacido Belisario Amadeo, hijo de don Belisario Troncoso A. y de la señora Lucía Aguilera de Troncoso.

—En la Clínica Santa María, ha nacido Ernesto Alfredo, hijo del doctor Alfredo Escala Dawden y de la señora María Victoria Escala de Escala.

DEL EXTRANJERO. — Después de una jira por Italia, Francia, Suiza, Portugal, Norte de Africa y España, país donde estuvo becada por el Instituto de Cultura Hispánica, ha regresado al país, por vía aérea, la señorita María Teresa Lira Lagarrigue.

Exposiciones

DE ANDRES RACZ.— En la sala de exposiciones del Instituto Chileno-Norteamericano, está abierta la exposición de dibujos, grabados y gouaches de este pintor rumano.

DE ERWIN WENNER. — Ayer a las 20.30, en la sala de exposiciones del Ministerio de Educación se clausuró la exhibición de cuadros de este pintor.

DE ISI CORI.— En el Salón Dédalo, se clausuró ayer a las 20 horas, la exhibición de óleos y acuarelas de este pintor.

DE AIDA CORREA.— Los óleos que esta pintora estaba presentando en la Sala del Banco Chile, se clausuró ayer a las 21 horas.

ARTES PLASTICAS DE MEDICOS.— El 3 de diciembre próximo se inaugurará en la sala de exposiciones de la Universidad de Chile, una exhibición de artes plásticas que ha sido preparada con motivo de la conmemoración del Día del Médico. Los médicos que deseen presentar sus obras tienen plazo hasta el 25 del presente. Dirigirse a Merced 328.

ACUARELAS.— Mañana a las 18 horas, se inaugurará en la Sala del Ministerio de Educación, la exposición de los trabajos de las alumnas de la Srta. Luisa Fernández Abarca, profesora de dibujo de la Escuela Técnica Superior Femenina "Ana Vial". Se exhibirán numerosos motivos de carácter regional chileno.

En el Oriente.-

Tres aspectos del Té-Bridge-Canasta, efectuado sado en el Oriente, en el que se reunió gran par mundo social, a beneficio de Las Conferencias de de Paul de la Parroquia de la Asun

KURT JOOSS ESTRENA EL VIE NUEVO BALLET "JUVENTUD" CONE DE EXTENSION MUSICAL

Un acontecimiento de arte de proyecciones internacionales será el estreno en el Teatro Municipal de Santiago, el viernes próximo, del ballet en tres partes de Kurt Jooss, "Juventud" que, como se ha informado, el famoso maestro ha creado en Chile durante el tiempo que ha permanecido entre nosotros como Director invitado del Ballet del Instituto de Extensión Musical de la Universidad de Chile.

Será, pues, el estreno mundial de una obra de Jooss, que después será montada en los principales escenarios de Europa. Kurt Jooss se ha inspirado al crear este nuevo ballet en el espíritu de nuestra juventud, al mismo tiempo que ha llevado a realización una antigua idea suya de poner coreografía a un Oratorio de Haendel, el "Salomón", cuya orquestación encargó al joven com Juan Orrego Sal

Interpretarán primeras figuras Instituto, encabez tricio Bunster, Y Lissy Wagner y L trata de un ballet su forma y conte ye una modalidad te nueva en la ción coreográfica ha aplaudido el últimos 18 años.

Los decorados zados por el cé chileno José Vent

La boletería del cipal atenderá la tradas desde hoy mayores facilidad Se nos encarga sición anticipada pues existe dema naria de éstas.

CACHANTUN

Advertimos a nuestra distinguida clientela, que el Agua Mineral "Cachantún" no ha subido de precio, y se vende a

$ 100.-- JABA DE 48 BOTELLAS

puesta a domicilio, con devolución de envase

RAUL SOFFIA B. y EMILIO CALDERON M.,
AGENTES GENERALES.
CORBEA 2841 — FONO 94877

PUBLICACIONES CHILENAS Y EXTRANJERAS

(EDICIONES EXTRANJERAS REBAJADAS DE PRECIO)

WALTERIO MILLAR.— Historia de Chile (Ilustrada)	$ 70.—
LUIS BISQUERTT S.— Educación Física Social	30.—
PANCHACIO DEL MAR.— El Corresponsal Mercantil	80.—
E. RODRIGUEZ MENDOZA.— La España que vi y viví	75.—
PABLO NERUDA.— Obra poética (10 tomitos)	500.—
RAMON J. SENDER. — Siete Domingos Rojos. (Es la gran novela de la pre-revolución española)	15.—
RUBEN DARIO.—Emelina. (Obras ignoradas de Darío)	10.—
FRANCISCO CONTRERAS.— El Pueblo Maravilloso	10.—
PIERRE FRODAIE.— El Hombre del Hispano	10.—
JOHN POKERIEY.— Poker Científico (Filosofía y Matemática del Poker)	15.—
MANUEL ROJAS.—El Delincuente (cuentos)	10.—
ALBERTO ROMERO.— La Tragedia de Miguel Orozco	10.—
PAUL SCHOSTAKOVSKY.— F. M. Dostoelsky; Diario de un Escritor	10.—
SANTIAGO MORAGA M.— Guía de Laboratorio Clínico-Práctico	80.—
JULIO VEGA-ANA PAIS.— Compendio de Geografía Física	50.—
GMO. IZQUIERDO-GMO. GANDARILLAS.— Manual de Economía Política	60.—
GUSTAVO LABATUT G.— Manual de Derecho Penal	100.—

LIBRERIA SALVAT — AGUSTINAS 1043 — CASILLA 2326— SANTIAGO — EL MEJOR SURTIDO DE LIBROS EN LA MEJOR LIBRERIA

Libreria SALVAT
Barcelona-Santiago
1043 — Agustinas — 1043 — Casilla 2326
SANTIAGO
EL MEJOR SURTIDO DE LIBROS EN LA MEJOR LIBRERIA

LIBROS DE DERECHO

MANUALES JURIDICOS

Colección de libros jurídicos dirigida por el Decano de la Facultad de Ciencias Jurídicas y Sociales de la Universidad de Chile y actualmente editados por la EDITORIAL JURIDICA DE CHILE, organización constituída por dicha Facultad y por la Biblioteca del Congreso Nacional.

MANUALES PUBLICADOS

N.o 1.—Manual de Derecho Penal, por J. Raimundo del Río C.	$ 60.—
N.o 2.—Manual de Derecho de Minería, por Armando Uribe Herrera	$ 90.—
N.o 3.—Manual de Derecho Civil, Tomo I (Título preliminar del Código Civil) por Victorio Pescio V.	$ 90.—
N.o 4.—Manual de Derecho Penal, por Gustavo Labatut Glena	$ 100.—
N.o 5.—Manual de Derecho Civil, Tomo II. (Teoría General de los actos jurídicos y teoría general de la prueba), por Victorio Pescio V.	$ 110.—
N.o 6.—Manual de Derecho Procesal Penal, por Osvaldo López L.	$ 90.—
N.o 7.—Manual de Derecho Administrativo, por Manuel Jara Cristi	$ 70.—
N.o 8.—Manual de Medicina Legal, por Samuel Gajardo C.	$ 40.—
N.o 9.—Manual de Criminalística, por Luis Sandoval Smart	$ 120.—
N.o 10.—Manual de Historia del Derecho, por Carlos Hamilton	—

OTRAS OBRAS

"La Partición de Bienes", por Pedro Lira Urquieta	$ 80.—
Código de Aguas, Primera edición	$ 30.—
Código del Trabajo, EDICION OFICIAL, con las últimas modificaciones y la nueva numeración	$ 50.—

EN PRENSA

"La Partición de Bienes", por Marcos Silva Bascuñán; nueva edición

COLECCION DE CODIGOS DE LA REPUBLICA DE CHILE

EN VENTA: Los tres primeros Manuales, donde Nascimento; el cuarto, de acuerdo con su autor y los demás, EN ESTA EDITORIAL, en la Escuela de Derecho de Santiago, en la Escuela de Derecho de Valparaíso, en el Colegio de Abogados de Santiago y en las principales librerías del país.

Descuento a libreros: 20 por ciento.

EDITORIAL JURIDICA DE CHILE
SANTO DOMINGO 1382 — SANTIAGO — CASILLA 4256

Naturalidad

PERFECTA
tintura al aceite concentrada
Padol
TRANSFORMA SUS CABELLOS EN UN MARCO APROPIADO A SU BELLEZA.
Elimina las canas en un mínimo de tiempo y da a sus cabellos radiante color y singular distinción.
18 TONOS DIFERENTES
Exíjala en su Peluquería. — Pídala en las buenas Farmacias y Perfumerías
Distribuidor: J. ANGUITA
Phillips 23 — Santiago — (ex Central) — Casilla 9
ES MAS FACIL TEÑIR CON Pa

SEÑORITA YAQUIE MARIA ALUL PARADA,

...o matrimonio con el señor Gustavo Alé F..., se efectuará ...y a las 11 horas en la Parroquia del Corazón de María, en Tal... Serán padrinos en la ceremonia religiosa, por parte del novio, ... Mustafá Alé Yuber y la señora Carmen Flores de Alé; y por ...te de la novia, don Jacinto Alul y la señora Corina Parada de ...l; testigos en la ceremonia religiosa por parte del novio, los ...ñores Humberto Castro I., Arturo Ríos Astorga, Máximo Las... Baldías y José Lerner; y por parte de la novia, los señores ...lomón Sabaj, Elías Gattaf, Rufino Tabernero y Moisés Alul

Nueva Profesional

...a. SILVIA PINTO DE CASTILLO

...l término de un Curso de Per...onamiento en Corte Moderno ...Confección, ha recibido el diplo... que se otorga a las alumnas ...e se distinguen en sus exáme... y obtienen las mejores califi...aciones en sus confecciones de ...aba.

...a señora Pinto de Castillo, hizo ...s estudios en el Instituto "Alon... Figueroa", calle Catedral 1257.

Nueva Profesional

...a. ALICIA QUEZADA LEYTON

...stinguida alumna del curso de ...uquería Artística y Permanen... del acreditado "Instituto Mo... Profesional", de calle Mac... 549, que al término de sus ...dios, se hizo acreedora al di... que otorga el establecimien... a sus alumnas que sobresalen ...os exámenes.

...UTIZO.—

...oy será bautizada en Ñuñoa, ...a Isabel, hija del señor Se... Miranda y de la señora ...a López de Miranda. ...rán padrinos el señor Ma... Martínez y la señora Cris... Herrera de Martínez.

PASAJEROS VIA "LIPA SUR". — De Temuco, los señores Julián Echavarri, Jaime Larrain García-Moreno, Ernesto Concha Parot, Raúl Silva Rivano, Carlos Cornejo, Isabel M. le González, Gustavo Silva Castellón.

—De Osorno, los señores Mario Lovecci, Maximiliano Poblete, Faustino Balbontín.

—A Osorno, los señores Fabien Guillón, Reinaldo Werner y Harold Fery.

—A Temuco, los señores Gustavo Silva, Víctor Dieppe, Jorge Díaz González, Oscar Boetto y el doctor Víctor Ayub.

AL EXTRANJERO. — Por el Interamericano partió a Caracas el profesor universitario don Humberto Díaz Vera, quien se dirige a esa capital contratado por el Gobierno de Venezuela para organizar el Instituto de Educación Física.

—A Buenos Aires se han dirigido, don Mario Claro Matte y señora María Pérez Cotapos de Claro.

EN LA DIPLOMACIA. — El Ministro de Relaciones Exteriores, señor Germán Riesco, ofrecerá una comida en el Club de la Unión el martes 16 del presente, en honor del ex Embajador del Perú en Chile, señor Javier Correa Elías.

Nueva Profesional

Srta. SILVIA GAJARDO MATURANA

Ha dado término a sus estudios de Peluquería Artística y permanentes, esta aventajada alumna del Anexo Profesional del Instituto "Alonso Figueroa", Catedral 1257.

La señorita Gajardo recibió su diploma, con excelentes calificaciones.

ESCUELAS "DIAZ-GASCOGNE"

CURSOS de VERANO

Ponemos en conocimiento de las interesadas que las Escuelas Politécnicas "Díaz-Gascogne", de Santiago, han abierto la matrícula para los cursos de verano de las siguientes materias: Modas (alta costura en general); lencería fina, moda infantil, peinados artísticos en sus diversas formas y métodos, belleza, manicure, mecánica dental, enfermera dental, recuperación escolar, contabilidad, sastrería, etc.

Además, estos establecimientos cuentan con un internado para señoritas en condiciones muy ventajosas y económicas, sirviéndoles de apoderado para quienes carezcan de familia en la capital.

Mayores informes pueden solicitarse en su local, Santo Domingo 670, o al teléfono 32468.

La Feria de la Primavera en el Stade Francais.

En el Gran Rancho Chileno que la comisión de señoras del Rotary Club mantiene en funcionamiento, durante la Feria de la Primavera que se está celebrando con extraordinario brillo en el Stade Francais, atienden las siguientes señoritas:

M. Teresa Eyzaguirre Edwards, Margarita Izquierdo Ovalle, M. Isabel Errázuriz Vergara, Teresa Errázuriz Vergara, Ana María Errázuriz Vergara, María Angélica Errázuriz Ossa, Trinidad Ossa Errázuriz, Rebeca Rosselot Saldivar, Mabel Vial Serrano, Carmen Sinclair Ureta, Pina Fontaine A., Mónica Noguera Larraín, Cecilia Díaz Ortúzar, María del Carmen Saavedra Bulnes, Rebeca Larraín Echeverría, Clara Ureta Valdés, María Teresa Noguera Matte, Annette von Wussow, Alicia Moure Navarrete, Ester Vergara Errázuriz, Amelia de la Cerda, Lucía de la Cerda, María de la Luz Vergara Errázuriz, Gabriela Barahona, Laura Riquelme, Elena Flores, Elena Barahona, Velma Rosado, Sonia Rosado, Lucy Granifo, María Angélica Solar, Inés Ducod, Mary Luz Bates, Fanny Undurraga, Ester Saavedra Yoacham, Titina Saavedra Yoacham, Julieta Rodríguez Torres, Raquel Barros, Rosalía Barros, Manuela Barros, M. Luisa Fuenzalida Larraín, Alicia Cuevas Puelma, Magda Larraín Covarrubias, Bebe Bravo Calvo, María Eugenia Smidt, Carmen Valenzuela Ferrari, Rosa Valenzuela Ferrari, Teresa Moreno Merino, Luz Tuñón de la Cerda, Graciela Concha Lois, Gladys Helfman de López, María Luisa Concha, Amelia Ovalle, y Judith Salas Lira.

TAPICES
y CORTINAJES de
LOS GOBELINOS...

Los cortinajes livianos... agrandan los pequeños departamentos... dan alegría y cordialidad!...

Cretonas importadas y nacionales de LOS GOBELINOS... llevan al hogar el *aire libre* que el hombre busca!...

Por sus precios excepcionales le convienen!

SELECCIONES DE TAPICERIA NACIONAL

MALLA gruesa lavable, especial para stores y visillos; ancho, 1.30 mtr. El metro .. .. $ **38.–**

ETAMINA CON SEDA, varios dibujos de gran duración, para cortinas y stores; ancho, 1.20 mtr. El metro .. .. $ **98.–**

VELO DE SEDA, en color crema y rosado, muy suple y de gran caída para cortinas cruzadas. El metro .. .. $ **135.–**

CRETONA DE LINO, gran variedad de vistosos dibujos, ideal para fundas y tapizado de muebles; ancho, 1.30 mtr. El metro .. .. $ **152.–**

RASO DE SEDA, gran variedad de tonos al pastel; el artículo ideal para decoraciones; diferentes calidades, ancho, 1.20 mtr. El metro, desde .. .. $ **95.–**

TAPIZ PARA MUEBLES, gran colección de vistosos dibujos modernos; ancho, 1.30 mtr. El metro ... ... $ **145.–**

TAPIZ GOBELINO, artículo muy resistente para tapizado de muebles; ancho 1.30 mtr. El mtr. $ **168.–**

BROCATO CON SEDA, doble faz, indicado para muebles y vistosos cortinajes; ancho, 1.30 mtr. El metro ... ... $ **230.–**

TAPIZ MATALASE, dibujos modernos y lisos, haciendo juego bonita combinación para muebles modernos; ancho, 1.30 mtr. El metro $ **290.–**

TAPICES DE SEDA, vistoso y variado surtido de dibujos menudos, muy apropiados para muebles de estilo Provenzal; ancho, 1.30 mtr. El metro ... ... $ **295.–**

SELECCIONES DE TAPICERIA IMPORTADA

MARQUISSETTE, fabricación norteamericana, especial para cortinas y visillos. El metro .. .. $ **28.–**

MARQUISSETTE RAYON, fabricación norteamericana, artículo de gran efecto decorativo. Especial para cortinas con vuelo, DOBLE ANCHO. El metro ... ... $ **92.–**

MARQUISSETTE SUIZO, lavable, muy indicado para cortinas cruzadas; ancho, 2.15 mts. El metro .. $ **146.80**

CRETONA FRANCESA, colores firmes al lavado, fondos de color con decorativos dibujos; ancho, 1.20 mtr. El metro ... ... $ **120.–**

CHINZ, de fabricación inglesa, recién recibidos, interesante colección de dibujos y colores; ancho, 1.30 mtr. El metro ... ... $ **283.20**

TAPIZ FRANCES, variedad de colores, con dibujos menudos, especiales para estilos Normando y Provenzal; ancho, 1.30 mtr. El metro ... ... $ **129.20**

BROCATO FRANCES, de finísimo algodón mercerizado, doble faz, muy apropiado para muebles y cortinajes; ancho, 1.30 mt. El metro $ **313.–**

TAPIZ MATALASE, fabricación belga, extenso surtido de colores y dibujos, gran calidad para muebles confortables; ancho, 1.30 mtr. El metro ... ... $ **433.–**

TOQUETA RIZADA, fabricación inglesa, la felpa de lana de mayor resistencia para tapizados de muebles, ancho, 1.30 mtr. El metro ... ... $ **451.10**

DAMASCO ITALIANO, muy mercerizado, variedad de colores con dibujos clásicos; ancho, 1.30 mtr. El metro ... ... $ **354.60**

TAPICERIA, Tercer piso

Si es de Los Gobelinos se distingue

AHUMADA ESQ. COMPAÑIA

AMANDA MARDONES M.
MATRONA
Diagnóstico — Casos urgentes — Consultas diarias.
AVENIDA INDEPENDENCIA 452 — TELEFONO 87005

CREA ESPAÑOLA FINA BLANCA 160 CMTS. **$ 72.–**

...REA americana, gruesa retorcida ... ... $ 63.80
...ERCALAS floreadas, colores firmes, desde 32.00
...REA americana retorcida, 105 centímetros 34.70
...OPELINA importada mercerizada, fina, listada .. 58.40
...OPELINA americana blanca, sanforizada, 90 cms. 62.60
Todos los géneros "CAUPOLICAN" a precios oficiales
...A GENERAL DE TEJIDOS (Depósito N.o 1) Morandé 617

LLAO LLAO
Tenemos todavía algunas habitaciones disponibles
Haga oportunamente su reservación

CAMBITUR
CAMBIOS — TURISMO
Casa establecida en 1931
HUERFANOS 1063-SANTIAGO

EN EL ORIENTE.-

Asistentes a la manifestación de despedida a la señora Elsie M. de Denis, ofrecida por sus amigas con motivo de su viaje a los Estados Unidos, efectuada el miércoles pasado en la Pérgola.—

SEÑORA MORAL
EMBARAZOS TODA EPOCA — TRATAMIENTOS CASOS URGENTES — DIAGNOSTICOS
AVDA. SANTA MARIA N.o 435 — DEPTO. 311
Próximo Escuela Dental — Fono: 84931

Un regalo de gusto
Robes de Chambre, Fumoir, Chaquetas Sport
A PRECIOS DE FABRICA OFRECEMOS ANEXOS: CAMISAS FINAS Y VARIEDADES DE SPORT
Casa YONIS
MAC-IVER 208

VIÑA Los Parrales
AVISA A SU DISTINGUIDA CLIENTELA, QUE HA RESTABLECIDO SU SERVICIO DE REPARTO A DOMICILIO.
OFRECE:
GRAN VINO CLARETE
blanco y tinto, Reservado
Chuicos desde $ 75.— hasta $ 140.—
Damajuanas, desde $ 60.— a $ 100.—
Pídalo directamente a nuestra viña, Santa Rosa 6590, La Granja.
TELEFONO 236, La Cisterna, o en NUESTRO DEPOSITO
10 DE JULIO 408
Y EN LAS PRINCIPALES BOTILLERIAS

DEL EXTRANJERO.— En la moto-nave "Marco Polo", procedente de Génova, regresó de un viaje por diversos países de Europa el Vicepresidente Ejecutivo de Chiprodal S. A. I., señor Frank Held, acompañado de su esposa, señora Blanca de Held. Los viajeros se hospedan en el Hotel Carrera.

—Han regresado de Buenos Aires y Montevideo las señoras Sara Brunet de Contreras y Violeta Brunet de Ferrer.

—Ha llegado de Venezuela la Sra. Rosa Hidalgo de Parodi, esposa del profesor chileno Humberto Parodi Aliste, quien actualmente desempeña el cargo de Director del Pedagógico de Caracas.

—Ha regresado de Lima y Bolivia el señor Leopoldo Sanz Briso de Monteano.

SU DESTINO
¿Queréis conocer vuestro futuro? ¿Saber cuál será vuestro destino? ¿Tenéis alguna desilusión amorosa o íntima? ¿Saber por qué vuestros negocios van mal? Consúltele de 10 a 12 y de 2 a 8 P. M.
Ella os dirá el medio de afrontar las dificultades de la vida; vencer en todas vuestras empresas; sus resultados son prodigiosos.
SANTO DOMINGO 1897

SEÑORA
Confecciónese usted sus trajes, sombreros, ropa interior, camisas de hombre, ropa de niños, juguetes, muñecas. Compre
MOLDES
de medida o siga un curso de
CORTE COSTURA SISTEMA CAMPS
Cursos comerciales, solamente a señoritas. Taquigrafía Pitman, Dactilografía, Contabilidad, Redacción.
INSTITUTO FEMENINO
ESTADO 225

Notas chilenas de Nueva York.-

NUEVA YORK (Chiam).— Al partir para Chile, por la motonave Santa Bárbara, el 15 de octubre recién pasado, apoderado de Grace y Cía. Chile, señor James McPhee, su señora esposa, doña Teresa Soto de McPhee, y su hija, señorita Teresa Ann McPhee Soto; el doctor Jorge Lake, su señora doña Gwen de Lake e hijos Jorge, William y Lucy; la señora de James Flynn; el señor Edwin Langdon y señora, fueron despedidos por un grupo de amistades, entre ellas, el General de División don Miguel Quezada, el señor Gordon McCuon, la señora Tita Bush de McCuon, y señores Francisco J. Hurley, y Percy A. Seibert.

Llegaron a Nueva York, el 18 de octubre, por la motonave Santa Cecilia, el doctor Hernán Baeza, el señor Pedro Glunicic de la Lautaro Nitrate Co., y el señor Jorge Fortuño, quienes fueron saludados en el muelle por el doctor Luis Valdés, y los señores Francisco J. Hurley y Percy A. Seibert El señor Fortuño fué recibido por un numeroso grupo de familiares residentes en este país.

—Después de consultar con oficiales del gobierno federal en Washington por un par de semanas, han llegado a Nueva York el señor Director Gerente de la Cía. Minera Disputada de Las Condes, don Arturo Griffin Garat, acompañado por su esposa doña Marta Ríos de Griffin, e hijos Arturo y Max. Están alojados en el Hotel Waldorf-Astoria.

—Después de visitar a Inglaterra, Francia y España, ha llegado a Nueva York el Profesor de Arquitectura de la Universidad Católica de Chile, y arquitecto de la Municipalidad de Las Condes, don Carlos R. Trupp W. Bajo los auspicios del Decano de la Escuela de Arquitectura de la Universidad de Columbia, Profesor Leopold Arnaud, presidiendo el Profesor de Planificación, J. Marshall Miller, el arquitecto urbanista, Trupp, en un interesante discurso en el Teatro McMillan de la antedicha Universidad de Columbia, hizo conocer los adelantos, modernización y planificación en Chile, especialmente en el aristocrático barrio Las Condes, etcétera. También hizo conocer la película "Santiago de cuatro siglos". Concurrieron un grupo de miembros de la facultad, muchos estudiantes, el Cónsul don Carlos García de la Huerta, y otros miembros del personal del Consulado en representación del Cónsul General de Chile, don Alfonso Grez, y el señor Percy A. Seibert.

—De plácemes están el señor don Martín Aróstegui y su esposa doña Paz Dávila de Aróstegui, hija ésta del ex Presidente de Chile, doctor Carlos Dávila, de las esferas sociales neoyorquinas, por el nacimiento de una niña, en el Hospital Le Roy.

—Al partir por la motonave "Santa Cecilia", el viernes 22 de octubre, el señor Superintendente de Bancos, don Eugenio Puga Fisher, su esposa, doña María Domínguez de Puga, la señorita Lucy Puga Domínguez; la señora Janet P. Hendry de Lauder; el Ingeniero de la International Machinery Company, don Alejandro Casanueva; la señora Lily L. de Scrivener; el señor Roberto W. Flenley, alto empleado de la Chile Exploration Co., Chuquicamata, y señora; el Director Gerente de R.C.A. Víctor, don Frederick A. Moore y señora, fueron despedidos a bordo por un numeroso grupo de amistades neoyorquinas.

—Ultimamente visitó las oficinas de la Chile-American Association, donde fué debidamente atendido por su director, el señor Luis Woodbridge, quien después de recibirse y obtener su diploma de ingeniero electricista de Rensselaer Polytechnic Institute, está actualmente satisfaciendo su año de trabajos efectivos de práctica en los grandes talleres de la General Electric Company, en Schenectady, Nueva York.

Se ha llegado a ésta, el gerente de la Sociedad Covarrubias y Donoso Ltda., don Julio Donoso Larrain, quien se aloja en la ciudad de North Pelham, estado de York; y, por la motonave Santa Margarita, llegó el 26 de octubre, el señor Manuel Falvovich Slech, quien hará estudios y trabajos de práctica en este país durante un año.

—Al regresar de Chile, por avión, después de haber visitado sus familiares y numerosas amistades de la sociedad chilena, la señora Rebeca Pacheco viuda de Lecaros, ha sido muy visitada en su residencia, en el Hotel Ney Weston.

NACIMIENTOS. — En la Clínica Alemana ha nacido una hija del señor Mario Silva Cimma y de la señora Esther Cifuentes de Silva.

—En San Bernardo ha nacido un hijo de don René Ojeda Cárdenas y de la señora Ana A. de Ojeda.

THELMA GANDY
Estudios Grafológicos y Quirománticos.
CASILLA 788
CONCEPCION

Sastrería SEWELL
OFRECE TERNOS DE MEDIDA Y MEDIA CONFECCION COLORES DE GRAN MODA
10 MESES PLAZO
ESMERALDA 889

$15.-
FIERRO
Manicure. . . . $ 15.—
Repasos tinturas importadas . . 100.—
Lavados de cabeza 12.—
Limpieza cutis, con máscara
PEINADOS AL AGUA o de Osmisis . . 70.—
VICTORIA
Sotomayor
PASAJE MATTE 65
Tel. 81516

FUNDAS
PARA AUTOMOVILES
$ 1.300.—
Ponemos el género; arreglo de cojines y relleno de algodón; gran surtido en géneros, petates y pisos de goma. Todo trabajo se entrega en el día.
VICTORIA 538
Entre Carmen y Santiago Concha. — Teléfono 50627

Preferida de todas las damas
CREMA DE LECHUGA
Aplicada antes de acostarse (grasosa) y al aplicarse los polvos, seca invisible.
EN 5 ENVASES DIFERENTES
en su nuevo envase de porcelana $25.

MEDIAS NYLON
MALLA 51, $ 69.—
SUPERIOR CALIDAD, $ 95.—
VELO, $ 115.—
"WALDORF" 66, (genuine sixty six), $ 155.—
SIN COSTURA, $ 78 y $ 105.—
SUPER VELO, MALLA 66, $ 145.—
FABRICA DE MEDIAS
MAC IVER 210
Y
CARMEN 251
Reembolsos a provincias. Descuentos por docenas.

EN EL CAPRI.-

Asistentes a la manifestación ofrecida a la señorita Gisela Von der Forst y al señor March, con motivo de su próximo matrimonio.

¡Está su hermosura...
a tono con la primavera!

Los métodos de recuperación estético-física se aplican especialmente para:
LAS ARRUGAS, MARCHITEZ DEL CUTIS, y las alteraciones de su oleosidad (cutis seco y cutis graso).
LA FLACCIDEZ DE LA PIEL, LA DOBLE BARBA (PAPADA) los poros dilatados, quistecitos sebáceos (sarpullidos), la rubicundez, cicatrices, verrugas, lunares, espinillas y otras lesiones cutáneas.
Comprenden también eficaces y cómodos tratamientos para
ADELGAZAR y modelar la silueta, sin demacrar.
DESARROLLAR EL BUSTO, reducir las caderas, el abdomen, etc., y
DESTRUIR LOS VELLOS de raíz.

Los tratamientos de recuperación estética del Instituto Kara Vislovna, se aplicarán a traerle la lozana hermosura de la
Es tiempo ya de que la primavera vuelva a sus mejillas y la gracia a su silueta. Los tratamientos del Instituto Kara Vislovna, atesorando 22 años de experiencia, hermanan el arte de cultivar la belleza con las terapéuticas físicas y médicas aplicables para suprimir defectos de la estética facial y corporal. Eso es nuevo: por eso lo son sus resultados también.
Encaran los problemas de belleza con la misma dedicación que la medicina prodiga a la salud. Algunos comprenden un servicio médico: los que tienden a suprimir las alteraciones de la silueta por la obesidad; los aplican a lesiones tales como las cicatrices, verrugas y los lunares que persiguen la de los folículos pilosos, eliminar el vello y el crecimiento.
Son aplicados por especializadas. Da garantía adicional
La invitamos a informarse sobre cuánto beneficio obtener de un tratamiento de recuperación estética.
Esos informes se proporcionan sin gasto al
KARA VISLOVNA
Instituto de Recuperación Estético-Física
Phillips (ex Central) N.o 16 — 3.er
Santiago

Casa BERCOVICH
TRAJES
TAPADOS
PIEL DE OSO
TRAJES SASTRE
TRES CUARTOS
VESTIDOS
PIELES
BOLEROS
SE ATIENDEN PEDIDOS DE PROVINCIAS
BERCOVICH
SAN ANTONIO 37
CREDITOS a 10 15 y 20 MESES PLAZO

FABRICA DE SEDERIAS "DIEZ DE JULIO"
DIEZ DE JULIO 536 — TELEFONO 35283
★ ★ ★
GRAN EXPOSICION Y VENTA DE SEDAS ESTAMPADAS
DIBUJOS EXCLUSIVOS
Tenemos el agrado de anunciar a nuestros clientes y al público en general, que exhibimos en nuestro SALON DE VENTAS, el más extenso surtido en SEDAS ESTAMPADAS Y LISAS.
Invitamos a usted a visitarnos en donde tendrá la oportunidad de admirar el más completo surtido en: RAYON, ROMAIN, TAFETANES Y MOAREES.— Al mismo tiempo participamos que acabamos de poner a la venta el surtido más completo en Sedas Blancas para trajes de PRIMERA COMUNION, A LOS PRECIOS MAS BAJOS DE PLAZA.
DESCUENTO ESPECIAL PARA COMERCIANTES
★ ★ ★
FABRICA DE SEDERIAS "DIEZ DE JULIO"
DIEZ DE JULIO 536
(ENTRE CARMEN Y SAN ISIDRO)

Matrimonio concertado.-

Señorita VIOLETA HENRIQUEZ GAJARDO, cuyo matrimonio con el señor Miguel Mendoza Aywin quedará concertado hoy en Talca. Harán la visita de estilo don Gonzalo Mendoza Morales y señora Ana Aywin de Mendoza.

SI ESTA DE NOVIA...

Ordene la hechura de su ajuar; evitará trajines y gastará menos.

"EL GUIPUR".

La invita a conocer sus nuevos modelos.

FINO JUEGO 3 piezas, hecho a mano, encaje inglés,

$ 1,320.—

MAÑANITAS en lindo acolchado,

$ 355.—

ELEGANTES batas de levantarse, en chisela,

$ 1,270.—

BLUSAS últimos modelos. Hay muy finas, bordadas a mano, de hilo y en fino Georget,

$ 265.—

Surtido en elegantes batas levantarse, mañanitas, y fina ropa interior para todo presupuesto.

EL GUIPUR
ESTADO 264

SEMANA SOCIAL

Con motivo de haber repriado el Teatro Municipal, el ballet "Gran Ciudad, Mesa Verde y Pavana", nuestro principal teatro se vió muy concurrido y pudimos anotar las siguientes personas:

Arturo Matte Larraín, señora Erter Alessandri de Matte; Horacio Walker Larraín, y señora; Alfredo del Valle, y señora; Juan Williams, señora Raquel Ossa de Williams; Juvenal Hernández; Fernando Márquez de la Plata Echenique, señora Rosita Yrarrázaval de Marquez de la Plata; Luis Eguiguren Yrarrázaval, señora Mary Hodgson de Eguiguren; Alfonso Bulnes, señora Marta Villanueva de Bulnes; Jorge del Campo, señora Teresa Hamel de Del Campo; Carlos Isamith, y Sra.; Domingo Santa Cruz; Rosa Sotomayor de Lavín; Raquel Besa de Alessandri; Loreto Lecaros de Torres; María Luisa Valencia Montau; Marta Balmaceda de Montt; Patricia Daroch de Marmentini, y su hija María de la Luz; René Amengual; Filomena Salas González; Enrique Bello y señora; Jacques Cori; Marcelo Montero Harnecker; Fernando Astorquiza Pizarro; Sonia Echeverría Valdés; Carmen Sinclair Ureta; Mabel Vial Serrano; Magdalena Varas Guzmán; Mónica Ruiz Tagle Peña; Julia Valenzuela Somarriva; Roberto Fernández Triday, señora Carmen Debesa de Fernández; Rebeca Lavanderos Ilianes; Inés Undurraga Ossa; Maritza Claro Marchant; María Teresa Ureta Vial; Lucy Stewart León; Gloria Eyzaguirre Balmaceda; Florencia Balmaceda Pereira; María Soledad Orrego Vicuña; María Luisa Subercaseaux Amenábar; Inés Sánchez Errázuriz; Marta Zañartu Errázuriz; María Angélica Grez Matte; María Angélica Aspillaga Herrera; Inés Benítez Van Buren; Eliana Achondo Paz; Raquel Alessandri Montes; Yolanda Amunátegui Prá; Alicia Barros Echenique; Mónica Ramírez Alamos; Mónica González Puelma; María Isabel Mena González; Carmen Bascuñán Letelier; Gloria Montes Brunell; María Rosa Morandé Tocornal; Lucy Echeverría Eguiguren; Olivia Echazarreta Salinas; Paz Elizalde Bernales; Cristina Bascuñán Letelier; Ximena Covarrubias Larraín; Carmen Anwanter Fernández; Carmen Piedrabuena Richard; Loreto Reyes Lyon; Teresa Arroyo Correa; Gloria Hormann del Campo; María Sáenz Terpelle; Teresa Bezanilla García Huidobro, Cecilia Noguera Echenique; Mónica Garcés Fernández y otros.

Muy concurrido hemos visto últimamente el salón de té Villa Real, del barrio El Golf. Hemos podido anotar las siguientes personas:

Osvaldo Sommers, señora María Anguita de Sommers; Fabio Cruz Correa, señora Marta González de Cruz; Jorge Vender, y señora; Walter Cariola, señora Carmen Huerta de Cariola; Lucía Piedrabuena de Trucco; María Infante de Montaner; Marta Correa de Arteaga; Luz Orrego de Larraín; Carmen Cariola Huerta; Luz María Echeverría Latham; Marta Orrego Matte; María Eugenia Cox Balmaceda; Ana María Correa Miller; Josefina Claro Lira; María Cristina Donoso Yáñez; Olga Lira Vergara; Gabriela Rojas Palma; Alicia Llona Antúnez; Carmen Velasco Cruz; Luz María Sotomayor de la Cruz; Luz González Gandarillas; Susana Etchegaray Cruz; Mariluz Cañas Fleichmann; María Victoria Claro Zañartu; Carmen Molina Ureta; Anita Paul Errázuriz; Sonia Guzmán Valdés; Inés Puelma Trouvé; Ana Laura Cruz-Coke Ossa; Beatriz Cerda Bezanilla; María Luisa Dominguez Ríoz; María Infante Pérez Cotapos; Emilia Covarrubias Sinn; Rebeca Errázuriz Barros y otros.

La hora del aperitivo en el Crillon sigue reuniendo diariamente lo más selecto de nuestras elegantes damas y hemos anotado a las siguientes:

Susana Montes de Luco; Elvira Moreno de Piwonka; Inés Correa de Tupper; Marina Baukovic de Lucio; Luisa Gómez Lobo; María Brunell de Parot; Berta Benavente de Quintana; Emma Agüero de Da Silva Neves; Rebeca Eguiguren de Yrarrázaval; María Peña de Larrain; Valentina Maldaguen de Ugarte; Rosa del Río de Ripamonti; Olga Bravo de Riveros; Olga Velasco de Merlet y otras.

MATINEE INFANTIL.— Con motivo de su cumpleaños la niñita María Eliana Cifuentes Velásquez ofreció un té a un grupo de sus amiguitos. Asistieron los siguientes:

Mary Jean Arnold, María Magdalena Edwards, María Virginia Lathrop A., María Isabel Mebus, María Eliana Montaner, María Cecilia Montaner, María Teresa Otc, María Teresa Silva, María Graciela Vera, Lucía Pardo, Bernardita Castillo, Patricia Eliana Fernández, María Graciela Cifuentes, María Antonieta Cifuentes, Paz Bermudez, María Teresa Rojas, Jorge Fernández, Jaime Fernández, Lionel Rojas, Emilio Edwards, Ramiro Bermudez y José Raúl Cifuentes.

LA SEÑORA ADRIANA CODDOU DE FASANI.— Ayer falleció en esta capital, después de una larga enfermedad, la señora Adriana Coddou de Fasani, vinculada a respetables familias de Santiago y Concepción. Se unían en ella la belleza con la bondad, cualidades que la hicieron ser profundamente estimada por cuantos tuvieron ocasión de conocerla y de apreciar sus condiciones de simpatía y la delicadeza de su espíritu.

Sus funerales se verificarán hoy, a las 11 horas, en el Cementerio General.

BAUTIZOS.— Ha sido bautizado en la Clínica Santa María Samuel Patricio Rodríguez Court, hijo de don Samuel Rodríguez Silva y de la señora Adriana Court de Rodríguez. Fueron sus padrinos don Enrique Araya Gómez y la señora Inés Alemparte de Araya.

—Ha sido bautizada en la Capilla de la Clínica Santa María, por el capellán Monseñor Enrique Valenzuela, María Verónica, hija del señor Enrique Rivera Castro y de la señora Elena Bozinovich de Rivera. Fueron sus padrinos el señor Andrés Cordero Lecaros y la señora Angela Bozinovich de Cordero.

—Ha sido bautizado Sergio, hijo de don Eduardo Sandoval Ravest y de la señora Bertina Silva de Sandoval. Fueron sus padrinos don Rolando Palacios Flores y la señora María M. de Vásquez.

—Ha sido bautizada María Angélica Blanca, hija de don Jaime Balmaceda Undurraga y de la señora Angélica Echavarría Bezanilla de Balmaceda. Fueron sus padrinos don Germán Infante Noguera y la señora Martha Bezanilla de Encina.

BODAS DE ORO.— El viernes pasado celebraron sus bodas don Roberto Eyzaguirre Alcalde y su esposa, la señora Luisa Infante de Eyzaguirre. Con tal motivo el Pbro. don Enrique Eyzaguirre Alcalde ofició una misa en celebración de tan augusta efemérides. Los esposos Eyzaguirre Infante se vieron ese día muy visitados por sus hijos, nietos y amistades, entre los cuales pudimos anotar a las siguientes personas:

Monseñor Ramón Munita Eyzaguirre, Rosario Matte de Claro, Raquel Aránguiz de Arthur, Elena Aránguiz de Mac Clure, Elena Eyzaguirre de Munita, Nena Munita Eyzaguirre, Fernando Munita Eyzaguirre, Perpetua Freire de Valdés, Carmela Fuenzalida de Bascuñán, Aurora Badilla de Calvo, Amelia Gutiérrez de Eyzaguirre, Emilia Montes de Eyzaguirre, Elvira Valdés de Alessandri, Juan Miguel Valdés, Mary Aguirre de Valdés, Delia Valdés de Lyon, Berta Valdés de Bascuñán, Modesta Vives de Infante, Fernando Vives, Clara Fernández de Vives, Arturo Amenábar, Marta Vives de Amenábar, Rosa Rengifo de Infante, Rosa Infante de Olivo, Alberto Donoso Garcés, Marta Infante de Donoso, Hernán Infante y señora Elvira Matte de Grez, Luis Garcés Grez y señora, Marta Eyzaguirre de Cruz, Jorge Somarriva, Amelia Lira de Somarriva.

Don Egidio Réyes Urrutia.-

Con él se ha apagado una vida de gran señor y del legendario caballero de yelmo, escudo y blasones nobiliarios de otras épocas. Entroncado directamente con los próceres de la Independencia por su clara estirpe, con él se ha ido un capítulo de oro de la historia patria a través de sus largos 96 años, vividos con una laboriosidad y pulcritud de selección y que se enraizaban a un amor no igualado por el terruño y por todas las tradiciones, escuchadas de sus mayores y a través de su presencia de fino y sagaz observador de la evolución de la República.

Tenía un alma de inmenso caballero y era un auténtico cristiano de virtudes acrisoladas y de una mística y de una fe que levantaba las almas de quienes llegaban hasta él en demanda de un consejo o de una palabra propia del caballero asceta y forjado en la escuela de la austeridad. Por eso, era todo un ejemplo y representaba la elevación moral de las actuales generaciones para consuelo de los poetas y de todos los soñadores que llegaban hasta su apacible retiro a recibir el espaldarazo de la belleza y de la más refinada amistad. A usanza de aquellos siglos en que vivir era soñar en realizaciones y en místicos ideales trocados en el cumplimiento de las leyes del honor, el venerable anciano don Egidio Reyes Urrutia supo llenar, hermosamente, sus largos días en una superación de la justicia y de la caridad y, también, de la nobleza esparcida en el seno de la más exagerada modestia y silencio y que alcanzaba a todos los ámbitos y sectores a través de múltiples y diversas obras de bien público y social.

La sabrosa plática de tan interesante hombre de otra época era el regalado deleite de muchos hombres de cultura y, sobre todo, de quienes cultivan las ramas históricas, porque tan selecto dueño era una historia viva en los capítulos más intensos y culminantes de la República. Por eso, fué una lástima que el señor Reyes Urrutia no dejara escritas sus memorias. Trabajador infatigable, cultivó la poesía en el metro clásico pero bajo el influjo de un soplo quijotesco y romántico, y de la cuerda patriótica y mística.

La vieja sociedad chilena encontró siempre en la señorial mansión de don Egidio Reyes Urrutia una síntesis de los más altos valores espirituales, ya sea en el campo de la cultura y del arte, como en ese otro tan difícil de hallar que es la religiosidad íntima, sincera y auténtica. Por eso, su partida, a pesar de la plenitud casi centenaria de su existencia, contrista el ánimo de sus numerosísimos admiradores y amigos que conservarán de él la más dulce memoria de un varón excelso, justo y santo, que dignificó a la sociedad santiaguina y legó a sus hijos el tesoro de una vida pura, transparente y sin un solo renuncio, y si el acopio de sus grandes merecimientos y virtudes.

Sus funerales se efectuarán hoy en el Cementerio General, después de una misa que se dirá por el descanso de su alma, a las 10 horas, en su domicilio de calle Castro 677.

Matrimonio Ureta Ramírez - Ovalle Ortúzar.-

Señorita PAULINA OVALLE ORTUZAR, cuyo matrimonio con el señor Sergio Ureta Ramírez será bendecido hoy a las 17.30 horas en la Iglesia de los RR. PP. Franceses. Serán padrinos, por parte de la novia, don Jorge Ovalle Cisterna y la señora Tila Ortúzar de Ovalle, y por parte del novio don Edmundo Ureta Feliú y la señora Elvira Cuadra de Ureta. Testigos en el matrimonio religioso los señores Julio Ortúzar Pereira, Alberto Cobián Elmore, Enrique Ortúzar Vergara, José Manuel Eguiguren Errázuriz, Jorge Ovalle Ortúzar, Enrique Correa Rodríguez, Francisco Javier Domínguez Solar, Camilo Ortúzar Cruz, Guillermo Chadwick Ortúzar, Luis Mayol Ramírez, Edmundo Ureta Ramírez, José Luis López Ureta, Juan Ureta Cuadra, José M. Aldunate Ugarte, Francisco Letelier Mesa, Sergio Ugarte León, Oscar Lihn Concha y José D. Moreno Cuevas. Serán testigos en el matrimonio civil, los señores Juan de Dios Ortúzar Cruz, Arturo Ovalle Ortúzar, Eduardo Eguiguren Errázuriz, Francisco Ortúzar Vergara, Daniel Antúnez Cisternas, Alberto Chadwick Ortúzar, Enrique Antúnez Cisternas, Guillermo Llona Santa María, Eugenio Cerda Bernales y Eulogio Alliendes Gana, Julio Valenzuela Peña y Lillo, Mario Ureta Ramírez, Jorge Bravo Zuaznábar, Ismael Cobián Elmore, Humberto Yáñez Velasco, Julio Jiménez, Guillermo Guerra Mesa, Mario Infante Pila, Ricardo Schmitd Kusch y Guillermo Guzmán Bravo.

DESPEDIDA DE SOLTERA.— El jueves próximo, a las 17.30 horas, se llevará a efecto el té de despedida de soltera que sus amistades ofrecen a la señorita María Elisa Ossa García.

MATRIMONIOS CONCERTADOS.— Ha quedado concertado en Valdivia el matrimonio de la señorita Irene Rojas Boegeholz con el señor Ricardo Schmidt Vogt.

—Ha quedado concertado el matrimonio de la señorita Delia Barahona Ramírez con el señor Sergio Francisco Ureta Miller. Hicieron la visita de estilo don Juan Francisco Ureta Valdovinos y la señora Ana Miller de Ureta. Bendijo las argollas el Capellán del Ejército, Pbro. Bernardino Abarzúa.

DESPEDIDA DE SOLTEROS. —Ayer se llevó a efecto en el Club de Carabineros la comida con que un grupo de sus relaciones despidió de su vida de solteros a la señorita Ana María León Herrera y al señor Patricio Rodríguez Alvarez. Asistieron, entre otras, las siguientes personas:

Sara Cuevas Arou, Tola Lobo Parga, Carmen Oyarzún López, Carmen Rivadeneira, Mercedes Rodríguez Alvarez, Sylvia Correa Alvarez, Alicia Correa Alvarez, Virginia Correa Alvarez, Marta Alvarez Castro, Gabriela Pizarro Letelier, Carlos Barros Lira, Lorenzo Lobo Parga, Alvaro Rodríguez Alvarez, Fernando Lobo Parga, Ignacio Rodríguez Alvarez, Sergio Cancino Luis Oyarzún López, Sergio Cuadra, Jorge Squella, Juan Egaña Cruz, Eduardo Ravest, Ernesto Von Maltzsehn, Sergio Cortés Donoso, etcétera.

CULTO.—

MES DE MARIA.— Hoy comienza en el Templo de Santo Domingo el Mes de María. Se rezará diariamente en la mañana, después de la Misa de 9, y en la tarde comenzará, a las 19.15 horas con el rezo del Santo Rosario, letanías cantadas, predicación, rezo del mes y bendición solemne. Los viernes en la tarde, procesión con ofrecimiento de flores a la virgen.

El nuevo NESCAFÉ LE OFRECE ESTAS VENTAJAS:

1 Con todo el aroma de los escogidos cafés con que está elaborado, el cual se conserva gracias a los carbohidratos que se agregan, cuya función es —precisamente— proteger el aroma.

2 Al gusto de cada uno con sólo aumentar o disminuir la cantidad de NESCAFE.

3 Envasado en los prácticos y herméticos frascos de vidrio.

NESCAFÉ

EL CAFE QUE EL MUNDO TOMA POR SU EXQUISITO AROMA

El secreto del NESCAFE reside en un procedimiento patentado, mediante el cual se conserva integro el aroma del café fresco recién tostado, gracias a la combinación del extracto de café puro con una cantidad equivalente de carbohidratos hidrosolubles.

Ch 74-a-1

¡CURSOS DE VERANO!

¡TRIUNFE UD.!

Modas: corte argentino, últimas novedades. Peinados artísticos ultramodernos. Belleza. Sastrería. Enfermera dental, etc. "Internado femenino" económico, agradable. 35 años de prestigio, experiencia, al servicio del país, reconocidas por el Sup. Gobierno. Pida prospectos. Apresúrese.

Santo Domingo N.o 670

Santiago — (Escuela Matriz)

FABRICA de LAMPARAS UNION LUZ

POR CAMBIO DE FIRMA

GRAN LIQUIDACION

LAMPARA DE LAGRIMAS Y CRISTAL

Los modelos más modernos, con facilidades.

ARTURO PRAT 179

"CASA MANON"

ESTADO 272

POR CAMBIO DE FIRMA

2.o SEMANA de la más completa y Total Liquidación de todas las existencias en Sedas, Algodones y Lanas

VEA NUESTRAS VITRINAS Y APRECIARA LAS GRANDES REBAJAS QUE LE OFRECEMOS

SEDAS FLOREADAS, diferentes diseños. Verdadera ocasión, a

$ 88.00

SEDAS ESTAMPADAS de Viña del Mar.

$ 98.00

REVERSIBLES, en colores. Unica oferta, a

$ 105.00

SEDA CRISTAL, ancho 0.95 mt.

$ 110.00

TAFETAN pura seda en 6 colores ancho 1 metro, a

$ 98.00

SPUN BAYADERA, gran oportunidad, a

$ 85.00

TROPICAL, para traje de mañana. Verdadera ganga, a

$ 65.80

FIEBRELA FLOREADA, gran ocasión, a

$ 69.00

SEDAS PARA ROPA interior, floreadas, ancho 0.95 mt., a

$ 84.80

APROVECHE ESTA GRAN OPORTUNIDAD QUE LE PRESENTA "CASA MANON", PARA ADQUIRIR ARTICULOS DE ALTA CALIDAD A PRECIOS NUNCA VISTOS

"CASA MANON"

SANTIAGO — ESTADO 272 — SANTIAGO

Daños causa contrabloqueo aliado a la zona soviética de Alemania

Y SON GRAVISIMOS, SEGUN AFIRMA EL GENERAL CLAY

BERLIN, 6 (UP).— El general Lucius D. Clay, Gobernador Militar de la zona norteamericana, dijo que la economía de la zona soviética de Alemania está paralizada, debido en gran parte al contrabloqueo aliado.

Clay dijo, en rueda de periodistas, que "la economía de dicha zona llegó a su más bajo nivel durante el verano y desde varios meses no ha mostrado una mejoría". Pero que en contraste con eso está la Alemania Occidental que en los últimos cinco meses ha aumentado su producción en un 40 por ciento.

El general informó que la zona soviética sufre escasez de acero, carbón y piezas de repuestos. Clay se manifestó confiado en que los aliados "no tendrán dificultad alguna en proporcionar abastecimientos por el aire a la bloqueada Berlín. Declaró que el total de toneladas transportadas por el aire en noviembre, en las peores condiciones atmósferas posibles para la aviación, me ha convencido, si es que necesitaba una prueba de ello, que no tendremos ninguna dificultad en transportar las necesidades mínimas que hemos señalado.

Clay reveló que Berlín cuenta con más abastecimientos en estos momentos que antes de comenzar el bloqueo, y dijo que los sectores occidentales tienen suficientes abastecimientos para 39 días.

El general afirmó que si el tiempo no es "muy malo", los aliados podrán traer más de 4.000 toneladas diarias de abastecimiento por el aire. Dijo que en los últimos diez días, "cuando el tiempo fué tan malo", se habían traído en avión un promedio de 3.500 toneladas diarias de abastecimientos y ello es una prueba de que se podrá continuar el transporte aéreo durante el invierno.

DISCOS RCA VICTOR

Los Hermanos Lara

con la Orquesta de Federico Ojeda, en una sensacional interpretación de "EMPIEZA EL BEGUINE", con letra en castellano:

EMPIEZA EL BEGUINE Beguine
QUIERO QUERERTE Bolero - 90-0802.
Trio Hermanos Lara con Federico Ojeda y su Orq

VEN... VEN - Bolero
SI VIERAS - Bolero 90-0803.
Trio Hermanos Lara con Federico Ojeda y su Orq.

ADIOS AL SEPTIMO DE LINEA - Marcha
CANCION DE LA AMISTAD - Marcha - 90-0075.
Conjunto de bandoneones, Carlos Loeffler y su Orq

POBRE MI MADRE QUERIDA - Vals
CARA SUCIA - Tango - 90-0799.
Marcelo Folato y su Orq.
Canta: Nino Lardi.

MI BANDERITA CHILENA - Corrido.
LA ROSITA DE CACHAPOAL - Tonada - 90-0076.
Esther Soré con Los Est. Rítmicos.
Esther Soré, con arpa y guitarras.

MAPUCHE SOY - Bolero.
PORQUE SI - Bolero - 90-0077.
Esther Soré con Federico Ojeda y su Orq.

CONTINUA EL EXITO DE "LOS QUINCHEROS", EN:
EL PATITO - Guaracha.
ERES EMBUSTERA - Guaracha - 90-0801.
Los Quincheros con Federico Ojeda y su Orq.

MUSICA SELECTA

"SINFONIA FANTASTICA"

La extraordinaria película, basada en la Vida y Obra de Héctor Berlioz, tiene como tema principal su celebre SINFONIA, grabada en Discos RCA Victor.

SINFONIA FANTASTICA.
Pierre Monteux y la Orq. Sinfónica de San Francisco
Federico Ojeda y su Orquesta.
DM-994. (11-9033/38.)

Solicitelos donde:

RADIO CITY, San Diego 1953 (Esq. Arauco)
ARTURO OMEGNA, San Diego 226
ARTE Y BELLEZA, Av. Bilbao 1101
FONOBAND, Av. Irarrázaval 2542
CIA. COMERCIAL Y MANUFACTURERA, S. A., Maipú N.° 230 - Los Andes
C. DOGGENWEILER E HIJO LTDA., Arturo Prat 166
FRANCISCO FIGUERAS Y CIA., Santa Isabel 0301-A
ABRAHAM SCHERMAN, San Diego N.° 844.
LUIS PEYTREAUX, Huérfanos 830. Gal. Imperio 282
MUSALEM HNOS., S. A., Estado 108
MAX FREESE, S. A. C., Bandera 570

Y otros distribuidores de discos RCA Victor

DISTRIBUIDORES AUTORIZADOS RCA VICTOR

Acusó Rusia a EE. UU. de establecer bases militares en España y en otras partes

Ejército judío domina Tierra Santa

Sólo cabe negociar la paz, según observador de las Naciones Unidas

PARIS, 6 — (UP) — El General de División, Willard Riley, jefe del grupo de observadores de la tregua por parte de la NU en Palestina, dijo a los funcionarios del organismo internacional que las fuerzas judías han adquirido un dominio completo de la situación militar en Tierra Santa e indicó que el próximo paso por dar es negociaciones de paz entre los árabes y los judíos.

Fuentes autorizadas dijeron que ésa es la esencia del informe privado por Riley, que es General de Infantería de Marina norteamericano.

Riley y el mediador interino de la NU, Ralph Bunche, terminaron el informe oficial que entregarán al Consejo de Seguridad el cual expresa que las fuerzas israelitas penetraron en el territorio libanés, de 3, 2 a 3,6 kilómetros, y que actualmente ocupan unas quince aldeas libanesas.

Riley y Bunche celebraron una larga conferencia esta noche con los delegados sirios, libaneses y egipcios y según los informes analizaron con toda franqueza la situación de Palestina.

El delegado libanés ante la NU dijo mientras se celebraba la conferencia: "Fuelo informarle que en estos momentos están efectuándose negociaciones entre los representantes de Egipto e Israel. Los representantes del alto comité árabe salieron hoy de París en avión con ese propósito".

El delegado libanés dijo, sin embargo, que los egipcios están tratando simplemente de ganar tiempo durante el cual poder fortalecer a la Liga Arabe que "se halla amenazada de un derrumbe".

El más prominente delegado egipcio que asistió a la conferencia con Riley y Bunche, contestó a las preguntas referentes a rumores sobre negociaciones de paz y dijo: "Nada sabemos oficialmente sobre ese asunto".

Los funcionarios de la tregua, por parte de la NU, y los representantes de Israel en París, insistieron también en que nada sabían de las supuestas conversaciones, pero, agregaron que ello era posible.

Se entiende que Riley dijo a Bunche y a otros funcionarios de la NU, en sus conversaciones privadas, que la tregua ordenada por el Consejo de Seguridad "ha llegado a su fin" y que aseguró igualmente que las instrucciones impartidas por el Consejo para que las fuerzas judías se retiren del Negev, no pueden ser puestas en vigor debido a que la NU no cuenta con tropas para obligar a los israelitas a cumplir esa orden.

Se espera que el Consejo de Seguridad se reúna el lunes temprano, para estudiar el informe oficial presentado por Bunche sobre las sangrientas luchas libradas en la semana pasada en Galilea, y decidir si la orden dada, sobre el retiro de las tropas judías del Negev, debe extenderse también que son extensivas a Galilea.

Tres aviones se han perdido en la zona del Atlántico norte

SEATLE, 6.— (UP.)— Continúa la búsqueda de los dos aviones de los que no se tiene noticias desde el jueves y a cuyo bordo se encuentran 26 personas.

La tempestad que azota las islas Aleutas constituye un gran obstáculo para la labor de los aviones de reconocimiento, que tratan de ubicar a un tercer avión que se ha perdido en la Bahía de Bristol con 12 tripulantes. Este tercer avión participaba en la búsqueda de los otros dos.

A estudiar democracia fué a Estados Unidos el Conde von Luckner

CHICAGO, 6.— (UP.)— El conde alemán Félix von Luckner, que se hace llamar "ciudadano del océano", dijo que al pueblo alemán le hace falta "el soplo de una fresca brisa marítima en el cerebro". Luckner, que tiene 68 años, fué el terror de la navegación aliada en la primera guerra mundial, pero en la segunda guerra se clasificó como enemigo del régimen nazi. Ahora dice que ha venido a Estados Unidos a "absorber" la democracia norteamericana, y que volverá a Alemania a enseñar lo que haya aprendido.

Fueron ahorcados dos criminales de guerra procesados en Japón

TOKIO, 6.— (UP.)— Dos criminales de guerra japoneses fueron ahorcados hoy por malos tratos dados a prisioneros de guerra. Se trata del teniente Masao Nichizawa y del sargento Takao Shibano, que fueron declarados convictos por la comisión militar de Yokohama de violar las leyes y usos de la guerra.

NO SUFRA DE LOS NERVIOS

El "NEURO FOSFATO ESKAY" actúa directamente sobre las células nerviosas.
Sus componentes son fuentes de energías con un sabor agradable.
De uso en todas las edades.
TOME
NEURO FOSFATO ESKAY
Base Glicerofosfato de Cal, Sodio y Estricnina

Niegan Rusia y Checoeslovaquia haber entregado armas a Israel

Optimista una declaración de Sir Stafford Cripps sobre futuro de finanzas británicas

ESPECIAL PARA "LA NACION", POR ALLAN OSBORNE

LONDRES, 6.— (Especial).— (Correspondencia Exclusiva de Allan Osborne, para LA NACION.)— El diario "The Times", ha calificado de "tranquilizadoras" las declaraciones del Ministro de Hacienda, Sir Stafford Cripps, sobre la balanza de pagos de Gran Bretaña en el primer semestre de este año. "Era, desde luego, razonable —dice—, contar con que los objetivos fijados en el estudio económico para 1948, fuesen más fácilmente alcanzables que los de su antecesor, y en todo caso en los pagos de Ultramar aproximadamente se han logrado. El estudio económico calculaba la balanza comercial adversa, para la primera mitad de 1948, en 136 millones de libras esterlinas. En realidad, fué de 140 millones, según cálculos oficiales".

El constante aumento en los precios de las materias primas, sobre todo metales y petróleo, juntamente con los precios más elevados para algunos nuevos contratos de víveres, dió lugar a que las importaciones sobrepasasen en 95 millones de libras los cálculos previstos. Esto fué compensado, en parte, por el magnífico progreso conseguido en las exportaciones, así es que el déficit en el comercio visible fué sólo superior en 69.000.000 de libras esterlinas a lo calculado. En cambio, las exportaciones invisibles fueron de 65 millones de libras más que lo esperado. Alcanzan una cifra que viene a ser de 500 millones de libras esterlinas anuales, y están constituídas por los transportes marítimos, remesas de intereses, turismo, etcétera, con un margen líquido anual de más de 150 millones de libras esterlinas de reserva. De ahí que en el futuro no haya que tener dudas acerca de la importancia de las ganancias porcedentes de fuentes que no sean exportacionec visibles de mercaderías.

En conjunto, pues, el déficit de Gran Bretaña en el primer semestre de este año ha sido de 138 millones de libras, es decir, 272 millones en un año. Pero, debe haber progreso últimamente, y, tal vez pueda rebajarse esa cifra a 200 millones. Por primera vez desde la guerra, se ha reducido el déficit a un volumen manejable, y debiera ser posible eliminarlo totalmente y recuperar una auténtica solvencia antes de que transcurra demasiado tiempo, si no se interrumpen los esfuerzos individuales o la tendencia más acertada que ha caracterizado a la política económica del gobierno británico en el año último.

La persistencia de un equilibrio exacto de cuentas con países determinados o con determinados grupos de países, y la persistencia en evitar acuerdos unilaterales que pudieran entrañar pérdida de oro, acaso en verdad sea necesario ahora, como precaución técnica en un mundo de intercambios desorganizados. Sin embargo, en el futuro la prosperidad de Gran Bretaña tiene que asentarse en abordar gradualmente un sistema más amplio y más polifacético. "A medida que vaya acercándose a su fin la tarea de restaurar la solvencia —dice "The Times"—, llegará el momento en el que habrá que dedicar más reflexión y más tención a estas cuestiones de horizontes más vastos".

Cooperación ofreció el Poder Judicial a la Junta Militar de Gobierno en el Perú

LIMA, 6 (UP).— El Poder Judicial prestará su más amplia cooperación a la Junta Militar, declaró el presidente de la Corte Suprema en un oficio enviado al Ministro de Justicia y Trabajo "porque el Tribunal Supremo está seguro que han sido noblemente patrióticos los motivos determinantes de la Constitución de la Junta Militar de Gobierno".

"Por eso el Poder Judicial prestará a la Junta, dentro de la esfera de sus atribuciones, su más amplia cooperación en bien del engrandecimiento del Perú y de la felicidad de nuestro pueblo".

Por su parte, el directorio del Banco Agrícola, institución de crédito, por intermedio de su presidente, expresó sus saludos y adhesión al Presidente de la Junta Militar de Gobierno.

Ayer, el Jefe del Estado recibió el saludo de los miembros de los institutos armados, quienes le presentaron su adhesión al nuevo régimen. Presidió la delegación el Inspector General del Ejército, general Manuel Morla Concha, y la integraron los generales, jefes y oficiales de la guarnición de Lima.

También saludaron al Primer Mandatario los miembros de la misión militar norteamericana, encabezados por el coronel Charles Mc Fraland.

La Cámara de Comercio, en sesión plena, saludó al Presidente Odría, y su presidente, Carlos Ferreyros Riber, le ofreció a nombre de la institución su más amplia cooperación al nuevo régimen.

El Consejo del Distrito de Chosica visitó al Jefe del Estado para saludarlo y ofrecerle su colaboración. El Alcalde de Ancón le hizo entrega de un memorial en donde los pobladores de "la ciudad del Sol" le exponen las más premiosas necesidades de la localidad, la que forma parte del Gran Lima, como zona residencial.

El Gobierno designó Director General de Salud Pública al doctor Aníbal Alvarez López.

Prefecto de Libertad fué nombrado el general Daniel Matto Cavero, y de Apurímac, el señor Julio Espinoza Urmeneta.

La Sociedad de Beneficencia de El Callao, por intermedio de su presidente, presentó los saludos de la corporación al nuevo Jefe del Estado.

Economice ENERGIA Y TENGA MAS LUZ
AMPOLLETAS
GENERAL ELECTRIC

En la semana próxima la NU iniciará debate sobre estas denuncias

PARIS, 6.— (UP).— La asamblea general de la NU iniciará la semana próxima un amplio debate sobre la cuestión de Palestina, incluyendo la denuncia de que Rusia envía armas a Israel por vía aérea.

Según los informes, este tráfico ilícito de armas por la vía aérea ha sido organizado por Rusia desde Checoeslovaquia. Si este hecho es confirmado por los observadores que tiene la NU en Palestina, ello significaría una violación de la cláusula que establecía el embargo de armamentos y de las órdenes para la tregua impartidas por el Consejo de Seguridad.

Algunas fuentes informativas aseguraron que existe duda sobre si las potencias occidentales iniciarán debate respecto a los informes que han sido publicados acerca del transporte aéreo de armas, dentro del Consejo de Seguridad. Estas mismas fuentes sostuvieron que tanto árabes como judíos han hecho embarques clandestinos de armas desde que se hizo efectiva la prohibición.

Las potencias occidentales han comenzado, no obstante, negociaciones para presionar al Gobierno de Israel a fin de que reduzca sus pretensiones territoriales en Palestina.

También manifestaron esas fuentes que Estados Unidos y Gran Bretaña han iniciado una campaña de guerra psicológica contra Israel.

Un vocero británico dijo que también han informado sobre tráfico ilícito de armas desde otros países, tales como Panamá e Italia hacia Israel. El mismo portavoz declaró que Gran Bretaña ha pedido al Mediador, Ralph Bunche, que se informe personalmente para que, si lo considera necesario, eleve la respectiva denuncia ante el Consejo de Seguridad y éste a su vez, determine una acción sobre este asunto.

PRAGA, 6.— (UP).— Un portavoz del Ministerio de Relaciones Exteriores declaró que Checoeslovaquia no tiene ningún "tráfico oficial" de armas con Israel. El vocero se negó a hacer mayores comentarios, pero otros funcionarios admiten la posibilidad de que se hayan embarcado armas, aunque no por las vías oficiales.

Uno observó que si se inspeccionaran las armas de Israel, se encontraría que proceden de todos los países. "En este punto la conciencia de Checoeslovaquia no es ciertamente peor, y si probablemente mejor que la de cualquier otro país miembro de la NU".

WASHINGTON, 6.— (UP). — Funcionarios norteamericanos están investigando las informaciones relativas a que Rusia ha suministrado armas a Israel, según informa una fuente digna de la mayor fe.

El Departamento de Estado dice no tener confirmaciones que Rusia haya participado en este tráfico de armas, pero otros círculos observan que Checoeslovaquia no podría haber tomado esta iniciativa sin el consentimiento soviético.

5 muertos y cincuenta heridos en choque de autobús con tranvía

TORONTO (Canadá), 6.— (U. P.)— Un autobús chocó de frente con un tranvía en esta ciudad. A consecuencia de ello murieron cinco personas, y otras 50 se encuentran heridas.

Rusia rindió homenaje póstumo a un hijo de española "Pasionaria"

MOSCU, 6.— (U. P.)— Una información procedente de Stalingrado, comunica que con una solemne ceremonia se realizó el traslado de los restos de Rubén Ruiz Ibarruri, hijo de Dolores Ibarruri, la "Pasionaria", que se hiciera famosa durante la guerra civil española.

Rubén Ruiz, fué teniente de infantería del ejército soviético y se le condecoró dos veces por su valor en las batallas de Moscú y Stalingrado. Fué muerto en un combate en las afueras de Stalingrado en 1942. Sus restos han sido trasladados ahora a una tumba especial en el sitio de honor de Stalingrado, la "Plaza de los Guerreros Caídos".

Se informa que miles de habitantes de la ciudad asistieron a la ceremonia, y que en la tumba se colocaron docenas de coronas, incluyendo una de su madre y su hermana.

Tres Palos EL MEJOR Coñac

Vishinsky repitió palabras del delegado polaco ante la NU, y agregó que Norte América pretende de este modo, "la dominación total" del mundo

PARIS, 6 (UP).— En el debate en el comité político, Grecia, el delegado polaco Katz-Suchy acusó a Estados Unidos de estar estableciendo bases militares en España y otras partes para lograr la dominación del mundo.

Por su parte, el representante soviético Andrei A. Vishinsky repitió ante el mismo comité la conocida acusación de que Estados Unidos ha construído una cadena mundial de bases militares, navales y aéreas, dirigidas en contra de Rusia.

Ambos pronunciaron discursos en respuesta al que hizo ayer el representante norteamericano John Foster Dulles, quien afirmó que Vishinsky había dicho "falsedades perversas", cuando en días pasados sostuvo que Estados Unidos aspira a la "dominación mundial".

Katz-Suchy, atacó además, personalmente a Dulles. "Todos sabemos" —dijo el delegado de Polonia—, "que Estados Unidos trata de erigir un imperio mucho más allá de sus fronteras. Sabemos que se están estableciendo bases en el Reino Unido, España, Africa del Norte y en el Pacífico. Sabemos que Estados Unidos, a pesar de las protestas, se ha negado a evacuar sus bases en Groenlandia".

Asimismo Katz-Suchy se mofó de la seguridad dada por Truman, de que Estados Unidos no quiere obtener de la guerra territorios, beneficios o ventajas egoístas".

En seguida Katz-Suchy comenzó a atacar a Dulles, acusándolo de no tener simpatías por los comunistas, pero sí por los fascistas.

Dijo: "El señor Dulles no quiere a Rusia, pero le gusta la España franquista".

ATAQUE A FOSTER DULLES

El delegado polaco, hablando a gritos, afirmó que Dulles participa en "el movimiento fascista llamado "X", que se dice recibe fondos del Tesoro norteamericano". El Plan X es el programa para el apoyo norteamericano a las actividades clandestinas en la Europa Oriental. Katz-Suchy agregó: "Nada puede hacerse de las simpatías y antipatías del señor Dulles. Son asunto privado suyo. Desde el martes último son totalmente asunto suyo".

Dulles, quien también es asesor en relaciones exteriores del Gobernnador Dewey, que fué derrotado en las elecciones del martes pasado, estuvo callado y tomando notas diurante todo el discurso del polaco.

Cuando Katz-Suchy terminó de hablar, Dulles, con exagerada calma, dijo: "No es novedad para mí ser objeto de ataques personales, difamaciones e insinuaciones. Antes no respondí a esos ataques y no pienso hacerlo ahora, porque creo que los delegados tienen un elemental deber de controlarse, para impedir invectivas personales que sólo entorpecen la labor del comité.

Arrastrado por la vehemencia, Katz-Suchy se apartó del tema que consideraba el comité entonces, si debe mantenerse la comisión observadora de las NU, en los Balcanes, y si la Asamblea General de las Naciones Unidas debe denunciar nuevamente a Albania, Yugoeslavia y Bulgaria, por ayudar a los comunistas en sus tentativas para derrocar al Gobierno griego.

Repitió también los argumentos del bloque soviético, de que la llamada "Doctrina Truman" y la política británica en Grecia, son las verdaderas causas de la situación delicada en los Balcanes.

El delegado polaco no hizo otra descripción ni presentó pruebas en apoyo de la acusación de que existía el Plan X y que Dulles participaba en el mismo.

También afirmó que los Estados Unidos había salido de la guerra "con mayores beneficios que cualquiera otra nación, en cambio nada dijo del Plan Marshall.

HABLA VISHINSKY

Después hizo uso de la palabra Vishinsky, quien, después de afirmar que Estados Unidos había construyendo una cadena de bases militares en todo el mundo, dijo que Estados Unidos se "mantener y aumentar su superioridad militar". Añadió: "Estoy cansado de enumerar esas bases. ¿En qué parte del mundo no hay bases norteamericanas? Si esto no es para la dominación del mundo, qué es?

DESMENTIDO NORTEAMERICANO

WASHINGTON, 6.— (U. P.) —El Departamento de Estado desmintió hoy la acusación de Polonia ante las Naciones Unidas, de que Estados Unidos está estableciendo bases militares en España.

Un vocero expresó: "No hay absolutamente nada de cierto en esa acusación. No hay negociaciones y ni siquiera se ha pensado en ello".

Sin embargo, se sabe que funcionarios diplomáticos y militares han indicado que Estados Unidos, Canadá y las naciones que componen la Unión Occidental europea, considerarían la participación de España en el pacto de seguridad del Atlántico Norte o del Mediterráneo, si el régimen de Franco adoptase una política más liberal.

BLOQUE SOVIETICO

PARIS, 6.— (U. P.) — El bloque soviético impidió esta noche que se votara la resolución de las Naciones Unidas que pide a Yugoeslavia, Bulgaria y Albania, de ayudar a los guerreros comunistas griegos que están en peligro la paz en los Balcanes.

El comité político, formado por 58 naciones, levantó su sesión hasta el lunes, después de seis horas de discusiones sobre las normas de procedimiento de escuchar los cargos contra los que Estados Unidos ha mantenidos una cadena de bases militares en el mundo, especialmente dirigidas contra la Unión Soviética.

Polonia trató de hacer aprobar la propuesta para que se designara un subcomité encargado de estudiar todas las acusaciones y contraacusaciones en el conflicto heleno. Esta propuesta fué rechazada por 23 votos contra seis.

El delegado soviético Andrei A. Vishinsky propuso también que se levantara al sesión hasta el lunes, pero también esta moción fué derrotada por 23 votos contra seis. Nuevamente el bloque soviético fué el único que votó en favor de la moción.

A esta altura del debate, parecía que el camino había quedado allanado para votar la propuesta de mayoría, que acusa a los estados satélites de Rusia de que Yuyoeslavia salió con la propuesta para que las NU intervengan en la condena a muerte por el Gobierno heleno de 18 guerrilleros comunistas.

Reorganización del Partido Comunista en Checoeslovaquia

PRAGA, 6.— (UP.)— El partido comunista checo está tratando de transformarse en una organización de "elite", en vez de la gran organización de masas en que se convirtió después del golpe de estado de febrero.

Se cree que pronto habrá una gran reorganización en la directiva del partido, y que el Premier Antonin Zapotocky esté probablemente entre los que sufrirán alteraciones en su posición.

Un largo comunicado aparecido en el órgano del partido "Rudé Právo" anuncia que en adelante no se admitirá ningún miembro nuevo sin un largo período de prueba, y que muchos de los actuales miembros serán pasados a la categoría de candidatos.

CONFERENCIA

LA BOMBA ATOMICA Y EL FIN DEL MUNDO

El orador señor Walter Schubert recientemente ha regresado de los Estados Unidos, donde realizó un viaje de estudio, y de paso por esta capital, dictará esta noche, a las 20.30 horas, sobre el tema "LA BOMBA ATOMICA Y EL FIN DEL MUNDO". Este tema llamará la atención de toda persona pensadora. La conferencia tendrá lugar en el Salón de Actos, del Porvenir N.o 54, esquina Vicuña Mackenna. Todos quedan cordialmente invitados.

Servicio Aéreo DIARIO
¡LUJOSO Y VELOZ!
Argentina • Bolivia • Chile • Perú • Ecuador • Colombia • Panamá • EE. UU.
La línea de EL INTERAMERICANO
Para envío de mercaderías
ESPECIFIQUE VIA Panagra
PAN AMERICAN GRACE AIRWAYS, INC.
"Desde 1928 al servicio de las Américas"

TRUMAN SE PROPONDRIA CAMBIAR SU ACTUAL GABINETE

...provechará sus vacaciones en Cayo Hueso, para ...nversar con el Vicepresidente Electo y ...lanear las actividades de su próximo Gobierno

WASHINGTON, 6 (UP).— (Por ROBERT LOFTUS).— El ...esidente Truman partirá mañana domingo para tomarse dos ...manas de vacaciones "de trabajo", durante las cuales se es...ra que analizará problemas tales como cambios en el gabine... el presupuesto del año próximo y como dar cumplimiento a ...s promesas que hizo al pueblo durante su campaña electoral...

...l Primer Mandatario saldrá ...esta capital a las nueve de ...mañana, por vía aérea, rum...o a Cayo Hueso, Estado de ...rida, que es su lugar prefe...rido para las vacaciones. No se ...ha fijado la fecha para su re...so a Washington, pero sus ...boradores dijeron que proba...mente regresará el 21 de no...mbre.

...n Cayo Hueso acompañarán a ...man el Vicepresidente Elec...Alben W. Barkley, y los ...ncipales asesores del Poder ...cutivo, hecho éste que indi...que el Presidente se ocupará ...blemas importantes, a saber:

...AMBIO DE GABINETE

...—La estructura que tendrá ...Gabinete después que tome ...sión del mando el 20 de ...ero. Se espera que por lo me...cuatro miembros del actual ...binete renuncien: los Secre...os de Estado, Marshall; de ...ensa, James V. Forrestal y ...mercio, Charles Sawyer. Tam...n es probable que renuncien ...nos Subsecretarios y ayu...tes.

...—Presupuesto. Existen indi...s que el presupuesto para el ...año fiscal que comienza el 1.o de ...ero se aproximará a la cifra ...récord de 44 mil millones de ...lares. Se cree que en ese to...figurarán grandes erogacio...s para la ayuda a los países ...tranjeros, inclusive los posi...s fondos para la defensa de ...stados Unidos y el rearme de ...s naciones libres de Europa. ...s fuerzas militares han pedi...22 mil millones de dólares, ...Truman ya ha manifestado ...limitará los gastos de la ...ensa a unos 14.500 millones ...dólares.

...—Programa legislativo. A ...terreno se refieren la ma...a de las promesas electora...de Truman. En Cayo Hue...el Presidente y los asesores ...arán las líneas generales ...l programa legislativo, que ...prende medidas para comba...la inflación, derechos de los ...adanos, derogación de la ley ...tley-Taft y la ampliación del ...grama de previsión social.

...OLITICA EXTERIOR MAS FIRME

...—Política exterior. Se es...a que el Presidente asuma ...dirección más firme de la ...tica exterior del país, ahora ...e ha conquistado por sí solo ...mando completo de cuatro ...s como Presidente de la Re...blica. Entre los asuntos que ...n ser considerados pronto, ...la proyectada alianza de...siva del Atlántico del Norte ...Estados Unidos, Gran Breta...ña, Canadá y otras naciones li...bres de Europa occidental. Quizá haya una consideración preliminar de ese histórico Pacto en Cayo Hueso.

Respecto a la política exterior, cabe decir que Truman y el Secretario de Estado interino, Robert A. Lovett, celebraron su primera conferencia post-electoral sobre los problemas internacionales que confronta Estados Unidos. Ambos conversaron en la Casa Blanca treinta minutos a puertas cerradas, y después de la conferencia niguno quiso hacer declaraciones. Lovett no figuró en la lista de visitantes a Truman y abandonó la Casa Blanca por la puerta lateral, sin ser visto por los periodistas.

CAMPAÑA COMUNISTA

Fuentes bien informadas dijeron, sin embargo, que Truman y Lovett están alarmados por la creciente campaña comunista enderezada a destruir la cooperación entre los demócratas y republicanos sobre la política exterior de Estados Unidos. Al parecer, el Presidente y Lovett consideraron los medios para intensificar esa cooperación. Se sabe también que, además del pacto del Atlántico Norte ambos conversaron sobre las derrotas de las fuerzas nacionalistas en China. Truman tiene en su poder un pedido del Gobierno chino de más ayuda militar norteamericana.

UNION DEL P. DEMOCRATA

5.— Política interna.— Truman, que ha manifestado que no aplicará sanciones a los políticos demócratas que estuvieron en desacuerdo con él, tratará probablemente de remediar la escisión en el seno del partido, causada por la rebelión de los Estados del sur, a raíz del asunto de los derechos ciudadanos.

A este respecto la Casa Blanca ha anunciado que el Presidente del Comité Nacional Demócrata, J. Howard McGrath, irá probablemente a Cayo Hueso, durante la permanencia de Truman. El Primer Mandatario pudo descansar muy poco hoy. Entre las numerosas visitas que tuvo, figuraron tres miembros del Gabinete y el Director del Presupuesto, James Webb.

Forrestal, que era uno de los visitantes, dió a entender, cuando se dirigía a ver a Truman, que está por renunciar. En efecto, declaró a los periodistas que el próximo período presidencial serán cuatro nuevos años para Truman, "pero no para mí".

Sawyer y el Secretario del Te-

Marshall continuaría en su cargo a petición del Presidente Truman

PARIS 6, (U. P.)— (Por James Roper).— Fuentes oficiales norteamericanas manifestaron que posiblemente Truman logre convencer a Marshall para que siga como Secretario de Estado hasta el fin del verano próximo.

Añadieron que si bien nada definitivo existe, es posible que Marshall continúe en ese cargo hasta terminar las negociaciones del Tratado de Defensa del Atlántico Norte. Truman conoce el deseo de Marshall de retirarse a la vida privada a fin de este año.

Entretando, dichas fuentes oficiales hacen conjeturas sobre el probable sucesor de Marshall, si éste insiste en renunciar. Los candidatos que aquí se les considera con mayor probabilidades de suceder a Marshall son: Lewis Douglas, Averell, Harriman y Dean Acheson.

En cuanto al Tratado de Defensa del Atlántico Norte, se están apresurando los preparativos para iniciar las negociaciones. Se ha sabido de fuentes oficiales que los representantes de los cinco países que forman la Unión Occidental Europea, esto es, Gran Bretaña, Francia, Bélgica, Holanda y Luxemburgo, comenzarán el jueves próximo, en Londres, a considerar la actitud que asumirán en las negociaciones del Tratado del Atlántico con Estados Unidos y Canadá.

Según círculos fidedignos, dichos representantes se ocuparán de la cláusula central del proyectado Tratado del Atlántico Norte, que estipularía al obligación de todos los signatarios a acudir en defensa de los otros si son atacados.

Los diplomáticos europeos dicen que se deberá llegar a una transacción entre el deseo de esos países de una cláusula estricta que obligue a los signatarios prestar ayuda y el artículo de la Constitución de Estados Unidos que prohibe a la nación a comprometerse de antemano a participar en la guerra.

Se cree que los resultados de las negociaciones del Tratado del Atlántico será una pasada obligación para Estados Unidos de suministrar armamentos a Gran Bretaña, y los signatarios europeos, pero al mismo tiempo no obligará a Estados Unidos a intervenir en lucha alguna, a menos que el Congreso norteamericano lo apruebe, como lo estipula su Constitución.

Los diplomáticos norteamericanos en París piensan que las negociaciones verdaderas entre Estados Unidos, Canadá y los países de la Unión Europea Occidental no comenzarán hasta que Truman decida quien será el Secretario de Estado para los seis a ocho meses venideros. Añadieron que, debido a los aspectos militares del Tratado del Atlántico Norte, y la situación internacional, Truman quería que Marshall continúe como Secretario de Estado hasta mediados de verano. Para entonces las negociaciones habrían pasado por lo menos por sus etapas más importantes y decisivas.

Junto con el Programa de Rehabilitación Europea, el proyecto Tratado de Defensa del Atlántico Norte constituirá el núcleo de la política exterior norteamericana durante los años futuros.

La Casa Blanca ordenó reparar H. Truman

WASHINGTON, 6.— (UP.)— Se anunció oficialmente que la Casa Blanca será cerrada para todos los visitantes y fiestas sociales, para realizar las más grandes reparaciones que se hayan efectuado a su estructura, que tiene 150 años, dándose por entendido que el Presidente Truman se trasladará a otra residencia.

Se han hecho conjeturas sobre la posibilidad de que Truman se traslade a Blair House, que, generalmente, es empleada como residencia para los huéspedes oficiales.

La Casa Blanca, desde hace mucho considerada como una verdadera trampa en caso de incendio, fué revisada integramente hace poco por un grupo de ingenieros, quienes decidieron que era urgente realizar grandes reparaciones para proteger su seguridad.

El cierre de la Casa Blanca probablemente significa igualmente la clausura de la brillante temporada social del invierno.

Rusia dispone de un cinturón de defensa, dijo el periodista soviético Ehrenburg

MOSCU, 6 (UP.— Una referencia desusada al potencial comunista en otras naciones, fué hecha hoy por Ilya Ehrenburg, el más conocido de los periodistas rusos, en un artículo en el diario "Pravda" comentando las elecciones norteamericanas.

En un violento ataque contra la política exterior norteamericana, Ehrenbourg dijo que la Unión Soviética dispone de un "cinturón de defensa" especial. "Este cinturón de defensa —escribe— se extiende no sólo a lo largo de las fronteras del país, sino que también existe en rFancia, China, Grecia, Italia, Méjico, Inglaterra, en todos los países donde nuestros camaradas viven, piensan y luchan".

Ehrenbourg afirma que los norteamericanos eligieron a Truman, debido a que creían que los republicanos "pensaban más en la guerra".

Ehrenbourg dedicó gran parte de su despacho a atacar un artículo escrito por Henry Meckan, en el "Baltimore Sun", el mes pasado, en el que cita a Mencken como diciendo "tarde o temprano, probablemente muy pronto, nos trabaremos en mortal combate con [illegible] enemigos rusos".

El comentarista soviético dice que el artículo de Mencken puede documentarse "no sólo con discursos en el Congreso, sino que también con algunas cifras. Durante los últimos años, los norteamericanos han equipado 480 bases militares en diversas partes del mundo".

Dewey perdió por su exceso de confianza, según ha declarado

ALBANY, Nueva York, 6.— (UP).— El Gobernador Thomas E. Dewey, dijo hoy que el principal factor de su derrota fué el exceso de confianza, lo que hizo que entre dos y tres millones de republicanos no concurriesen a las urnas.

Dewey dijo que esperaba continuar desempeñando un importante papel en la dirección de la política republicana.

Dijo que un estudio de los escrutinios de la elección ha revelado ese exceso de confianza.

Expresó: "Estoy muy sorprendido por la escasa votación y parece que entre dos y tres millones de republicanos se quedaron en sus casas, debido a un exceso de confianza".

Dewey explicó que un cambio de unos 67.000 votos en cualquiera de los Estados claves —Ohio, Illinois o California— habría cambiado los resultados, pero que el empeño democrático aseguró al partido de Truman el control del Congreso.

Francia elegirá hoy 269 senadores

Centristas, degaullistas y comunistas. buscan la mayoría en el Consejo

PARIS, 6. (U. P.)— (Por Joseph W. Grigg). — Los partidos "centristas" francesa confían en que obtendrán la victoria sobre los comunistas y degaullistas, en prueba de las fuerzas que suponen en las elecciones del próximo domingo para miembros del Consejo de la República, equivalente en Francia al Senado.

Hasta hace poco De Gaulle esperaba obtener nuevamente la mayoría en el Consejo en estas elecciones para la Alta Cámara. Este hubiera sido el primer paso hacia la imposición de la disolución de la Asamblea Nacional y la convocación de las elecciones generales.

De Gaulle creyó que estas elecciones llevarían al poder en forma categórica su "Reunión del Pueblo Francés", el que se formó hace 18 meses. Pero las posibilidades de De Gaulle fueron profundamente afectadas por la rebelión dentro del R.P.F. contra los supuestos "métodos autocráticos" de De Gaulle. Algunos de sus aliados radicales e independientes también se alejaron del R.P.F. Además, se cree que la elección del Presidente Truman y la forma firme en que el Gobierno de coalición encaró el conflicto obrero, dirigido por los comunistas, consolidaron la posición de los partidos de la "tercera fuerza".

Los pronósticos en general eran que el Consejo sería predominantemente "centrista", actuando como paragolpes entre De Gaulle y los comunistas e impidiendo la disolución de la Asamblea y la convocatoria de las elecciones generales. Los comunistas probablemente revelen una considerable merma de sus partidarios, como resultado de haber patrocinado el movimiento huelguista que fué denunciado repetidamente por el Gobierno como ordenado y subvencionado por el Cominform para sabotear el Plan Marshall.

Se cree que el Movimiento Popular Republicano, de filiación católica, también perderá muchos partidarios, quienes se pasarán a las filas de De Gaulle. Los socialistas han perdido considerable terreno en cada elección sucesiva desde que terminó la guerra, pero se cree que en las elecciones del domingo tendrán una figuración mucho mejor y que probablemente una gran cantidad de bancas del Consejo serán ocupadas por independientes y radicales (partido del Presidente del Consejo, Henri Queuille).

Los degaullistas pronosticaron que obtendrán 80 de las 302 bancas del Consejo, mientras lla antidegaullistas dicen que no obtendrán más de 40. En cualquier caso, parece casi seguro que no obtendrán la mayoría en el Consejo.

La mayoría de los miembros del Consejo de la República, serán elegidos por el método de votación indirecta por medio del Colegio Electoral que consiste de 100.011 delegados, los que a su vez fueron elegidos el 7 de octubre por los Consejos Municipales y Departamentales en toda Francia. Estas elecciones primarias señalaron la mayoría de los partidos "centristas".

En las elecciones del domingo, se elegirá a los miembros para ocupar 269 de las 302 bancas del Consejo. De éstas, 253 corresponden al territorio metropolitano francés: Guadalupe, Martinica, Guayana francesa e Islas de la Reunión, 14 a Argelia y dos a los residentes franceses de Túnez.

Plena ayuda al Gobierno de Chiang Kai Shek propondrá Marshall a E. U.

SHANGHAI 6, (U. P.)— (Por Arthur Gouldi).— Una fuente oficial dijo que Marshall, Secretario del Departamento de Estado, ha modificado su criterio al decidir apoyar una ayuda inmediata, y total para China, salvaría de los ejércitos comunistas que se encuentran victoriosos en Manchuria.

Añadió que Marshall comunicó su cambio de actitud al Ministro de Relaciones Exteriores chino, Wang Shi, durante sus recientes conversaciones [illegible] donde ambos asisten a las sesiones de la asamblea general de la NU.

Por otra parte, círculos bien informados dijeron que Chiang Kai Shek, estimulado por el anuncio de apoyo de Marshall, posiblemente hará una declaración el lunes para anunciar una franca adhesión de China al bloque occidental.

Con el objeto de que China se salve de los ejércitos comunistas

Entretanto, el Generalísimo Chiang Kai Shek está presidiendo conferencias secretas militares en Nanking, con los comunistas de las fuerzas nacionalistas del Norte, Noreste, y centro de China, en una desesperada búsqueda de defensa, la cual les permita contener a los ejércitos comunistas que amenazan a su capital por el Norte y Sur.

Las preocupaciones del Generalísimo han sido agravadas con la exigencia del Consejo del Yuan que ejerce el control de Gobierno, en el sentido que renuncie a una gran parte de sus poderes dictatoriales. Ha exigido, además, reformas radicales en política, y los militares han amenazado con dimitir si Chiang no las acepta. El jefe del Estado ha hecho saber que está dispuesto a limitar su fiscalización de los asuntos nacionales, dando el general Futso-Ho-yi, amplias facultades para dirigir las operaciones militares en el Norte de China.

Como Presidente de China, Chiang Kai Shek sigue siendo sin embargo, el Comandante Supremo de las fuerzas terrestres, navales y aéreas. Fué así como llamó a Nanking para conferenciar a los generales Chang-Chi-Chung, Comandante en el Noroeste de China, y a Pai-Chung-Shi, comandante de China central. La conferencia parece corroborar las Versiones de que los esfuerzos anticomunistas de China están a punto de ser totalmente reorganizados en el terreno político y militar.

La noticia de que Marshall se ha pronunciado a favor de una ayuda total por parte de Estados Unidos en favor de China, ha dado un impetuoso movimiento en los círculos legislativos para condenar en forma oficial las supuestas violaciones rusas del tratado chino-soviético firmado en 1945, de amistad y alianza.

Se sabe que está preparándose un proyecto de ley que será presentado ante el Kuang legislativo el martes. Se cree que contiene una cláusula para recurrir a Las Naciones Unidas y denunciar la actitud hostil de Rusia al Gobierno Nacional Chino.

Generalísimo chino cedió mando de los Ejércitos del norte

NANKING, 6.— (UP.).— Chiang Kai Shek abandonó todo el control sobre las operaciones militares, y concedió plenos poderes sobre los ejércitos del norte de China al general Fu Tso-Yi, según fuentes bien informadas.

El general Fu ha quedado convertido con esto en un "dictador virtual" de esa región. Se cree que pronto se iniciará la batalla del norte de China, cuando los victoriosos ejércitos comunistas irrumpan desde Manchuria a través de la Gran Muralla, y traten de cortar el ferrocarril de Peiping a Tientsin, importante vía de comunicación de los nacionalistas en esa zona.

El avance comunista también constituye una amenaza para Nanking, la capital de los nacionalistas.

Líderes comunistas fusilados en España

LA CORUÑA, 6.— (UP).—Un pelotón de fusilamiento ejecutó a Antonio Seoane Ramos y José Gómez Gayoso, a quienes el tribunal militar declaró culpables el 18 de octubre de haber asesinado a 54 individuos.

El tribunal consideró también que los dos reos eran líderes del Partido Comunista en Galicia.

Renuncia de Chiang Kai Shek ha pedido un partido político

SAN FRANCISCO, 6.— (UP.)— El partido demócrata constitucionalista chino, que tiene sus oficinas en esta ciudad, exigió a Chiang Kai Shek que renuncie inmediatamente a la presidencia de China, haciéndolo responsable de la caída de Mukden y del fracaso de la reforma monetaria. Dai Ming-Lee, presidente interino del citado partido, advirtió cablegráficamente a Chiang Kai Shek que toda tardanza en hacerlo "seguramente tendrá consecuencias desagradables". Les agregó que en toda China y entre los chinos y norteamericanos está cundiendo un gran "resentimiento popular" contra Chiang Kai Shek.

AGENDAS y CALENDARIOS PARA 1949

POR MAYOR Y MENOR

CASA MACKENZIE

—AHUMADA 89 — CASILLA 58 — SANTIAGO.

MES DE MARIA

por

P. VERGARA ANTUNEZ.

Completo rústica . $ 22.—
Completo pasta . . 28.—
Abreviado rústica 10.—
Abreviado pasta .. 14.—

PRIMERA COMUNION

Estampas, preciosos rosarios de nácar y engaste de plata. Medallas de plata, oro, etc. Crucifijos, libros de misa blancos y misalitos y otros libros. Los bellísimos libros de Vigil, Vida Espiritual, c/u. 42.—. Objetos para recuerdos y regalos.

Impresiones rápidas de estampas y otros recuerdos.

ZAMORANO Y CAPERAN

COMPAÑIA 1015
Casilla 362, Fonos 8726 - 27 y 28.
SANTIAGO

El cuello blando de aspecto duro. Rigidez permanente sin almidón. La camisa que usted llevará hoy, mañana y siempre:

CAMISAS MATCH.

Exíjala a su proveedor.

Prepárese en

INGENIERIA MECANICA Y DIESEL

CIENTIFICAMENTE MEDIANTE EL SISTEMA "ROSENKRANZ"! DE ESTUDIO POR CORREO

DEMANDA EXTRAORDINARIA de Técnicos en todas las industrias: de Transportes Agrícola - Automotriz - Minero Petrolero - Textil - Marina Obras Públicas, etc. etc.

Este estudio fácil y al alcance de todos, asegurará para usted un puesto de gran porvenir

PIDA ESTE LIBRO GRATIS !

NATIONAL SCHOOLS

Envíe HOY este CUPON

NATIONAL SCHOOLS
(de los Angeles California)
Sucursal Ahumada 131—Of. 305-306-307
SANTIAGO (CHILE) Depto. D. F. 793-11

Mándeme su Libro GRATIS sobre FUERZA MOTRIZ-DIESEL

NOMBRE _____ EDAD ____
DIRECCION _____
POBLACION _____ PROV. _____

EE. UU. quiere la guerra, dijo Molotov

En su discurso para el aniversario de la revolución soviética de octubre, atacó con violencia a Norte América, sin nombrarla

MOSCU, 6 (UP).— (Por HENRY SHAPIRO).— El Ministro de Relaciones Exteriores soviético, Viacheslav M. Molotov, en un discurso pronunciado en el teatro "Bolshoi" con motivo del trigésimo primer aniversario de la revolución de Octubre, acusó a Estados Unidos indirectamente, aunque en forma clara, de intentar de desencadenar otra guerra.

Dijo Molotov: "Los incendios de la guerra que intentan desencadenar otro conflicto bélico, temen sobre todo que un acuerdo con la Unión Soviética les reste argumento para desarrollar su política de agresión. ¿Por qué Estados Unidos tiene bases en todo el mundo? ¿Por qué el presupuesto militar norteamericano de este año es tan elevado, como lo fué durante la guerra y once veces mayor que antes de la guerra?"

Molotov dijo también que se está colocando a los nazis en el poder en las zonas occidentales de Alemania y agregó: "La Unión Soviética considera que esto no se puede permitir".

Molotov dijo: "Ganar la guerra no es ganar la paz. Se debe hacer imposible el resurgimiento de la agresión, sino para siempre, por lo menos por un largo tiempo. Recordemos la formación de la NU. De gran importancia fueron las conferencias de Yalta y Postdam y las decisiones con respecto al Japón. No debemos olvidar que estos acuerdos internacionales fueron logrados a costa de la sangre de nuestros pueblos. Desde entonces la Unión Soviética ha insistido y continúa insistiendo, que esas obligaciones sean cumplidas.

"No podemos decir que todas han quedado en el papel. Las Naciones Unidas están funcionando, a pesar de varios obstáculos con que tropezó".

Molotov dio que se debe completar la desmilitarización y democratización de Alemania y Japón". Se debe aniquilar completamente la industria bélica japonesa", dijo. "Pero", agregó, "esto no significa que deben destruirse las industrias de paz de esos países; sólo aquellos que desean prolongar la ocupación de Alemania y Japón adoptarán tal actitud".

Molotov defendió la "uniformidad" de la política exterior soviética y agregó: "Por otra parte, la posición de Estados Unidos y Gran Bretaña está considerablemente cambiada. Parecen pensar que ahora ha pasado el peligro de guerra, es posible olvidarse de la Unión Soviética. Consideran que hoy el campo está libre para su dominación en todo el mundo, aunque ellos no lo dicen abiertamente. La Unión soviética rechazará firmemente todas las tentativas de agresión y belicismo incendiario. Es por eso que el problema de Berlín está aún sin resolver".

Molotov declaró que la victoria electoral de Truman demuestra que la "gran mayoría" de los norteamericanos se oponen a la política de agresión desarrollada por el Gobierno de Estados Unidos y denunciada por Truman.

Al pasar revista a la resolución soviética respecto a las armas atómicas, Molotov dijo: "Dirigiendo la lucha en pro de la destrucción de las criminales armas atómicas, la Unión Soviética encabeza a todos los pueblos del mundo amantes de la paz".

Añadió: "La resolución de la Asamblea General respecto a la reducción de armamentos, fué tan depurada que ya nada queda referente a los belicistas incendiarios. Empero, la resolución existe"..

Molotov dijo también que las potencias occidentales "no querían admitir que la bomba atómica es una arma de agresión y declaró que una mayoría abrumadora en "la mayoría de las naciones", está en favor de la destrucción de estas armas, a pesar de que esto no refleja en la resolución.

La primera parte del discurso de Molotov, siguiendo el modelo de sus discursos similares anteriores, fué dedicada a pasar una larga revista a los asuntos internos, recalcando la parte económica. Dijo que en los primeros nueve meses de este año, la producción bruta de la industria, aumento en un 27 por ciento con respecto al mismo período del año pasado y en un 17 por ciento con respecto a 1940.

Dijo empero, que varias ramas de la industria pesada y liviana sufrieron los efectos destructivos de la guerra y que debido a estos efectos aun perduran, ésta no han alcanzado el nivel productivo de preguerra.

Con banderas y motes pidiendo la paz del mundo celebró Moscú día patrio de Rusia

MOSCU, 6 (UP).— Banderas rojas y carteles con lemas que proclaman los éxitos económicos del país y solicitan la paz mundial, llenan las calles de Moscú que celebra el 31.o aniversario de la revolución bolchevique.

El tema principal del editorial en el diario "Izvestia" dice que "el pueblo soviético necesita la paz para realizar el más grande de los programas stalinistas y que dé una nueva prosperidad a la madre patria, a fin de apresurar la llegada del brillante día de nuestro futuro comunista".

Los artículos y editoriales de los otros periódicos tienen como tema la gravedad de la situación internacional y la necesidad de una paz universal.

Respecto al frente nacional, alegres gallardetes y dibujos llenos de colorido, carteles y banderas proclaman que la cosecha ha marcado un record y es superior a la de 1940 debido a la rápida rehabilitación y al cumplimiento en exceso del plan quinquenal y anuncian que la producción en algunas ramas de la industria supera la de la preguerra.

En el histórico teatro "Bolshoil", el Ministro de Relaciones Exteriores soviético, M. V. Molotov, en una conferencia que dictó ante los viejos miembros del partido, directores industriales, altos jefes del ejército, delegaciones extranjeras, miembros del Cuerpo Diplomático y grupos de alemanes dirigidos por Molotov, pasó revista a los éxitos logrados por el régimen soviético.

Desfile militar en honor de Timoshenko realizarán en Moscú

LONDRES, 6.— (UP.)— La radio de Moscú anunció que el Mariscal Simeón Timoshenko será saludado el domingo en la Plaza Roja por las fuerzas militares de la Unión Soviética, que desfilarán en celebración del aniversario de la Revolución de Octubre.

El mariscal K. Meretakov, jefe de la guarnición de la ciudad de Moscú y comandante militar de la región de Moscú, encabezará el desfile.

Timoshenko, quien organizó el Ejército Rojo al terminar la guerra y fué el primer general ruso que contuvo victoriosamente la marcha alemana, ha vivido relativamente olvidado durante los últimos años. Es, pues, completamente inesperada la súbita prominencia del mariscal.

Enloqueció y desde su ventana mató a siete personas con un fusil

CHESTER (Pennsilvania), 6. (U. P.)—El negro Melvin Collins; aparentemente enloquecido, empezó a hacer fuego con su rifle desde la ventana de una casa colectiva, y causó la muerte a siete personas e hirió a cuatro otras en esta ciudad.

Collins tuvo al barrio atemorizado durante más de media hora, hasta que se disparó un tiro en el cuello cuando la policía y los patrulleros lo atacaron con gases lacrimógenos y cargaron sobre la pieza del segundo piso donde se encontraba atrincherado. Cuando la policía llegó a la habitación, Collins estaba muerto, tendido en el suelo.

Dos de los heridos están muy graves y el tercero se cree que no sobrevivirá. Todos los muertos son negros, con excepción de un blanco que fué muerto al tratar de escapar en su automóvil que estaba estacionado frente al edificio.

Otra de las víctimas del negro enloquecido, un sordo-mudo, pronunció las primeras palabras de su vida: tal fué la impresión que recibió. Corrió hacia el automóvil de policía y dijo: "Me han hecho fuego", y cayó muerto.

Absuelta una actriz acusada de nazismo

FRANCFURT, 6.— (UP.)— La Agencia Dena informa que el tribunal de Villingen absolvió a la artista de cine, Leni Riefenstahl, de las acusaciones de nazismo. Leni, una de las artistas favoritas de Hitler, había sido acusada de haber cooperado al éxito del nazismo, dirigiendo la película que se hizo sobre los Juegos Olímpicos de Berlín, en 1937.

Fábricas de bombas atómicas ti... Rusia en Asia, asegura doctor P...

Desmintió Gobierno norteamericano que haya un pacto militar entre E. U. y Yugoeslavia

WASHINGTON, 6. (U. P.). — El Departamento de Estado describió como "fantásticas e irresponsables" las publicaciones hechas en Roma, de que existe un acuerdo militar secreto entre Yugoeslavia dominada por los comunistas y Estados Unidos.

El vocero dijo: "Positivamente no existe ningún pacto de esa clase o nada parecido con los yugoeslavos".

En relación con otro informe publicado en "L'Europeo", en el sentido de que Yugoeslavia se colocaría al lado de las potencias occidentales en el caso de una guerra en que participase Rusia, otros funcionarios dijeron que debían recordarse las recientes declaraciones del Mariscal Tito, de que el destino de Yugoeslavia está con las potencias orientales europeas.

Se comenta telegrama enviado por Tito al Mariscal José Stalin

LONDRES, 6.— (UP.)— Olvidándose, al parecer, por un momento de su conflicto con Rusia, el mariscal Tito envió "calurosas felicitaciones" a Stalin, con motivo del 31 o aniversario de la Revolución de Octubre, según información de la agencia Tanjug, procedente de Belgrado. El telegrama de Tito a Stalin decía: "Deseo al pueblo de la Unión Soviética buen éxito en la realización de la obra del comunismo, y en la obtención de un futuro grande, feliz y tranquilo".

Argentina y Gran Bretaña acuerdan no hacer ninguna demostración naval en la Antártica

LONDRES, 6. — (U. P.). — Un vocero del Ministerio de Relaciones Exteriores dijo hoy que los Cancilleres Bevin, de Gran Bretaña, y Bramuglia, de Argentina, acordaron ayer que sus países no realizasen demostraciones navales en la Antártida durante el actual verano antártico.

En cuanto a las Islas Falkland, el señor Bramuglia dijo que ello era un asunto legal.

El vocero de la Cancillería agregó: "Este también es nuestro punto de vista. Nosotros no creemos que esto afecte gravemente a nuestros dos países. La reclamación de Argentina está basada en un argumento legal, que tiene poca influencia sobre la realidad de la situación".

El vocero recordo a este respecto, que Gran Bretaña ha administrado las Islas Falklands por más de 100 años, y que el descubrimiento, ocupación y administración son los tres puntos que se consideran en el Derecho Internacional, para la posesión legal de territorios.

El vocero dijo que Bevin informó a Bramuglia que Gran Bretaña ha recibido con agrado la proposición norteamericana para la solución del problema antártico y que consideran a esa propuesta, como una posible base para una solución amistosa de toda la cuestión en disputa.

Por internar joyas de contrabando juzgarán a colombiano en E. U.

MIAMI. 6.— (U. P.) — Se anunció que Carlos J. Bauer, de Bogotá, será juzgado el 10 de enero por el Tribunal Federal por tratar de entrar de contrabando a Estados Unidos joyas por valor de 4.917 dólares, en julio último. Bauer se declaró inocente cuando fué llevado ante el Juez John W. Holland.

Rita Hayworth no se ha divorciado

HOLLYWOOD, 6.— (UP.)— Amigos íntimos de la estrella Rita Hayworth informan desde Ciudad de México, que Rita, definitivamente no contraerá matrimonio con el acaudalado príncipe indio Aly Khan, que a principios de la semana compartió con ella su viaje de vacaciones. Dicen que Rita Hayworth manifestó: "Todavía no estoy divorciada". Su divorcio de Orson Welles se hará efectivo la semana próxima. Conoció a Aly Khan en la Riviera francesa el verano pasado. Aly es hijo del Aga Khan.

Profesor ruso ... aseveró, en EE... que están muy ... cadas

HAMILTON (Nueva ...) —(UP).— Según el ... bert Parry, la Unión ... tiene tres fábricas ... atómicas en el corazón ... accesible de Asia. El ... rry, de origen ruso, es ... dadano norteamericano ... sor de civilización ... sas en la Universidad ... gate.

En un artículo ... de diciembre del ... gest", Parry dice que ... de la ubicación y ... lizados por las fábricas ... bombas atómicas por ... de los funcionarios ... prefirieron no represe... tria.

Según esos funciona... mera y mayor de ... se encuentra en la ... Juznetsk, en el ... y se considera el ... cipal soviético para ... guerras atómicas. ... "Es allí donde existen ... subterráneos de varios ... de se podría traslad... sus Ministros en el ... viera que abandonar ... nazada por las bombas ... enemigas".

La fábrica número ... cuentra a pocos ... lómetros de la primera ... Parry, Stalin cree que ... ra del alcance de los ... ros de larga distancia ... brica está rodeada por ... neas de fortificaciones ... mente vigiladas por ... del Ministerio de Seguridad del Estado.

La tercera fábrica ... está ubicada en la ... Tuvinian, cerca de la ... exterior, entre las ... y dos, pero hacia el ...

Cientos de miles de ... y mujeres rusos y no ... bajan en las gigantes... cas bajo la vigilancia ... especiales. Rara vez ... terior de las fábricas ... municación con la gente ... ra es escasa y controlada ... die puede penetrar en ... dades - fábricas sin un ... zación especial del Ministerio de ... Guerra.

Fuentes informantes ... tor Parry dijeron que ... rusos conocen la técnica ... bomba atómica, ignoran ... procedimientos industriales ... los secretos necesarios ... bricar la bomba.

Agregó que era ... posible que los rusos ... mente resuelven los ... atómicos, sin embargo ... logran, dijo, podrían ... guerra con otras armas ... doras.

"En tres años de ... guerra —dijo— alrededor ... mil rusos intentaron ... la Unión Soviética". ... la única esperanza que ... lumbra para la terminación ... la guerra fría, es el ... to del pueblo ruso con ... sistema".

Un complot cont... Gobierno denun... Presidente de ...

SEOUL (Corea), 6.— ... El Presidente coreano ... Rhee dijo que algunos ... políticos en Corea del ... de derribar al Gobierno ... Manifestó también que ... munismo es intolerable ... nismo es la barbarie".

NOTICIAS DE AMERICA LATINA

ARGENTINA

BUENOS AIRES, 6 (UP).— Alrededor de 133 comerciantes han sido detenidos durante la semana por violar las disposiciones de las leyes para represión del agio y la especulación.

La Dirección de Vigilancia del abastecimiento efectuó 2.166 inspecciones y se iniciaron 131 sumarios.

PARAGUAY

ASUNCION. Paraguay, 6. — (U. P.). — Con motivo de una consulta hecha por la Embajada peruana en Asunción respecto a la continuación de las relaciones diplomáticas entre ambos países, el Gobierno paraguayo envió instrucciones a su representante en Lima, para que manifieste al Gobierno peruano que la cordialidad de las relaciones se mantiene inalterable.

PERU

LIMA, 6. — (U. P.). — El Encargado de Negocios de Bolivia, señor Arturo Gutiérrez de Tezanos Pinto, visitó al Ministro de RR. EE., contraalmirante Diez Dulanto, comunicándole que el Gobierno de Bolivia continuará las relaciones oficiales con la Junta Militar del Gobierno que preside el general Manuel A. Odría.

LIMA, 6. — (U. P.). — La Alianza Francesa inauguró, en el Salón Azul del Hotel Bolívar, una exposición de pintura francesa, bajo el patrocinio de la Embajada de ese país.

En esta exposición se exhibirán óleos, acuarelas, grabados y litografías de destacados artistas franceses, de las diversas escuelas y tendencias.

La exposición permanecerá abierta hasta el 18 de noviembre.

URUGUAY

MONTEVIDEO, 6. — (U. P.). — En la cuestión de honor suscitada entre el diputado nacionalista herrerista Francisco Gulmet y el Ministro de Industrias, Fernando Fariña, no se han producido novedades.

Los padrinos están abocados al nombramiento de un tercer miembro del tribunal de honor, que decidirá la cuestión, derivada de las palabras cambiabas durante la última sesión en la Cámara de Diputados.

BOX

SATISFIZO AL NUMEROSO PUBLICO LA PRIMERA RUEDA DE GANADORES

SANTIBAÑEZ Y CESPEDES EN LA MEJOR PELEA

Cinco mil personas más o menos, asistitieron anoche al Teatro Caupolicán, con motivo de efectuarse la novena etapa del Campeonato Nacional de Aficionados, reunión que correspondió a la primera de la rueda de ganadores. La mejor pelea de esta reunión, fué la de Manuel Santibáñez con Raúl Céspedes.

LOS RESULTADOS

Damos a conocer, en seguida, los resultados generales:

MOSCA: Juan Soto (Viña del Mar), con Víctor González La Calera). Ganó Soto por puntos.

GALLO: Segundo Moreira (Tomé), con Juan Cancino (Traiguén). Venció Cancino, por puntos.

Luis Salas (U. Católica), con Juan Farías (Curicó), ganó este último, por K. O. al tercer round., y José Riquelme (Chillán), con Alejandro Pino (Valparaíso), venció éste, por K. O. al tercer round.

PLUMA: Manuel Santibáñez (Chuquicamata), con Raúl Céspedes (U. de Chile), ganó Santibáñez por puntos, y Mario Valdés (representante del Campeón, con Augusto Cárcamo (Osorno), venció Cárcamo por puntos.

LIVIANO: Sergio Arancibia (Viña del Mar), con Eduardo Godoy (Osorno), venció Godoy, por puntos.

Albino Vásquez (La Calera), con José Martínez (Curicó), ganó Martínez, por puntos.

MEDIOMEDIANO: Oscar Ponce (Santiago), con Humberto Monsálve (Valparaíso), ganó este último, por puntos.

Humberto Loayza (Campeón), con Sebastián Novoa (Lota), venció Loayza, por K. O. al primer round.

MEDIANO: Guillermo Cabezas (Chuquicamata), con Jorge Zenteno (Arica), ganó Cabezas, por K O. al primer round.

Manuel Vargas (U. de Chile), con Adán Alcántara (Talca), venció Vargas, por puntos.

MEDIOPESADO: Alejandro Uribe (Río Bueno), con Lucas Ochoa (Naval), venció Ochoa, por K. O., al segundo round.

PESADO: Guillermo Velásquez (Santiago), con Rodolfo Ramírez (Chuquicamata), triunfó Velásquez, por K. O., al primer round.

La recaudación de anoche alcanzó a 90.600 pesos.

LIQUIDACION FORZOSA

POR ENTREGA DE LOCAL

1047 -- CATEDRAL -- 1047

CALCETINES 1|2 hilo, 3 pares por $ 25.-
CALCETINES 1|2 hilo, 3 pares por $ 30.-
SOQUETES 1|2 hilo, 3 pares por $ 48.-
SOQUETES hilo, con seda, 3 pares por $ 60.-
SOQUETES hilo con seda, 3 pares por $ 75.-
PAÑUELOS tamaño chico, 3 por $ 21.-
PAÑUELOS tamaño grande, 3 por $ 30.-
PAÑUELOS, fina calidad, 3 por $ 60.-
CAMISETAS sport, buena clase, 3 por $ 75.-
CAMISETAS sport, malla, cada una $ 35.-
CALZONCILLOS cortos, crea, cada uno, $ 37.—, 3 por $ 105.-
CALZONCILLOS popelina, listado, $ 53.— cada uno, 3 pares por $ 150.-
SLIPS punto fino, $ 38.— cada uno, 3 por $ 110.-
CAMISAS cuello duro $ 160.-
CAMISAS en tela, tejida, importada, $ 200, $ 220, $ 240 y $ 260.-
CAMISAS con cuello separado, desde $ 220.-
CAMISAS escocesas a $ 150. y $ 200.-
CAMISAS sport para hombre, desde $ 95.-
CORBATAS de seda lavable, $ 38.— 3 por $ 105.-
CORBATAS de seda fina $ 65, $ 80 y $ 90.-
CHAQUETAS lana, colores lisos $ 390.-

NOTA: SE ENVIAN REEMBOLSOS

1047 -- CATEDRAL -- 1047

CINE ROTATIVO

¡GRAN OPORTUNIDAD!

Vendemos en sector central, muy buena sala de cine rotativo con espléndido edificio asísmico. Sala, equipo, butacas, etc., completamente nuevos.

PRODUCE $ 60.000 MENSUALES

VALOR $ 4.000.000, CON $ 1.000.000 CONTADO, SALDO FUERTE DEUDA Y AMPLIAS FACILIDADES

Se permutaría por propiedad agrícola cercana a Santiago
TELEFONO 68504 — 65708

VINE AHUMADA 312 OFICINA 239

PASAJES DE LLAMADA PARA SANTIAGO

INCLUIDAS ESTADAS EN PUERTOS DE TRANSITO

DE BEIRUTH, desde ... $ 14.500.—
DE HAIFA, desde ... 14 000.—
DE GENOVA, desde ... 12.200.—
DE BARCELONA, desde ... 14.000.—

PASAJES DE SANTIAGO PARA GENOVA - ITALIA

DESDE $ 11.000.—

PASAJES DE SANTIAGO PARA BEIRUTH O HAIFA,

DESDE $ 14.000.—

PASAJES ECONOMICOS EN TODAS CLASES Y EN AVION

Pasajes de llamada en avión y vapor de todas partes del mundo con fechas próximas de salida.

"PAN-AM-TUR"

AGUSTINAS 943 — TELEFONO 34478 — SANTIAGO
TUCUMAN 646 — BUENOS AIRES

ESCUELA NAVA...

CONCURSO DE ADMISION PARA CADE...

Llámase a concurso para llenar 60 vacantes para ... de 1.er Año de la Armada Nacional, 30 vacantes para ... tes al 1.er Año para la Marina Mercante Nacional ... lotos y 15 Ingenieros) y 9 vacantes para el Curso de ... tadores.

Las solicitudes de admisión se reciben en la ... de la Escuela Naval hasta el 10 de enero de 1949 y ... venir acompañadas de los documentos que se indican ... Prospecto de Admisión.

PROSPECTO DE ADMISION

Pueden solicitarse directamente a las siguientes ... ticiones:
Secretaría de la Escuela Naval.
Subsecretaría de Marina - Santiago.
Comandancia en Jefe de la 2.a Zona Naval - Tal...
Comandancia en Jefe de la 3.a Zona Naval - ... Arenas.
Gobernaciones Marítimas de los principales puertos ...

REQUISITOS PARA PRESENTARSE AL CONCURSO

1.—Ser chileno.
2.—Tener salud compatible con el servicio naval.
3.—Los candidatos para la Marina de Guerra deben ... ber rendido con éxito el 3.er Año de Humanidades ... el 2.o Año de Humanidades, siempre que hayan obtenido ... ta mínima cinco en cada uno de los ramos de Matemáticas ... y nota media mínima cinco en los Humanísticos y ... der en ninguno de los casos de 16 años y 30 días ... al 1.o de marzo de 1949.
4.—Los postulantes para la Marina Mercante ... haber rendido con éxito el 4.o Año de Humanidades ... tener más de 17 años y 30 días de edad al 1.o de ... de 1949.
5.—Los candidatos al Curso de Contadores deben ... rendido con éxito el 6.o Año de Humanidades (o ... te del Instituto Comercial) y no tener más de 2? años ... días al 1.o de marzo de 1949.

FACILIDADES DE INGRESO

1.—Los hijos de miembros de las Fuerzas Armadas ... Carabineros, en actividad o en retiro y candidatos ... de Contadores, tienen derecho a beca y a las 3|5 partes ... equipo libre de costo.
2.—Los postulantes que no se encuentren en el ... dicado anteriormente, cuyos padres sean de escasos ... pueden obtener una de las diez becas o de los diez ... gratis (3|5 partes), que hay disponibles para ellos, ... que obtengan en sus exámenes de admisión una clasificación ... meritoria.
3.—Los postulantes para Oficiales de la Marina ... te, tienen derecho a beca y 3|5 partes del equipo ... costo.
4.—Al cadete becado el Estado le proporciona ... alimentación y vestuario prácticamente libre de todo ...

EXAMENES DE ADMISION

Los candidatos aceptados al concurso deberán ... examen de conocimientos, de salud, capacidad física ... condiciones personales, en las fechas y ciudades que ... can, según el lugar de residencia:
Valparaíso y Punta Arenas: lunes 17 de enero de ...
Antofagasta y Talcahuano: lunes 24 de enero de ...
Iquique y Puerto Montt: lunes 31 de enero de ...

LA DIRECCION

AYER, EL TRIUNFO FUE DE JUAN GALVEZ

ntró primero a Cúcuta, punto de eada de la antepenúltima etapa e la gran prueba automovilística

ventajó a Salvador Ataguille y su hermano Oscar, este úl imo virtual ganador de la carrera

Hoy llegan a Valera (Venezuela)

UCUTA (Departamento de ander), 6.— (UP.)— El ar- tino Juan Gálvez, en el co- N.o 9, ganó hoy la 12.a eta. de la carrera por el Gran mio de la América del Sur e Bogotá y esta ciudad, so- una distancia de 598.7 kilómetros.

guieron a Juan Gálvez, Sal- or Ataguile, su hermano Os. Eusebio Marcilla y Tadeo Tad-

tiempo puesto por el gana- de la etapa fué de 8 horas 42 utos 10 segundos.

SENSACIONAL TRIUNFO

a entrada de Juan Gálvez, a 14.30 horas, en la Avenida ya Herrera, donde se había cado la meta final, marcó un sacional triunfo que fué se- do de diversas demostraciones afecto para los corredores.

E DEMORA OSCAR GALVEZ

l ganador de la etapa mani- ó a la United Press que no ía explicarse la causa de la nora de su hermano, quien ha- vencido con gran ventaja al- nas etapas anteriores y a quien ía logrado pasar entre las lo idades de Choconta y Villa ión, a 101 kilómetros al nor- de Bogotá.

Oscar Gálvez debió disminuir siderablemente la velocidad de coche en Pamplona, a 100 ki- metros antes de la meta, pro- blemente a causa de una falla motor, llegando en tercer lu- gar, precedido por Salvador Ataguile y 21 minutos después de su hermano.

RETRASO DE MARIMON

El coche de Domingo Marimón estuvo detenido varios minutos entre Belén y Susacón y posteriormente siguió la marcha, después de recibir algunos repuestos que había solicitado por radio y Automóvil Club de Colombia, llegando en el 11.o lugar a la meta.

EMOCIONANTE LLEGADA

La entrada de Juan Gálvez constituyó un espectáculo emocionante para los millares de personas que lo presenciaban, porque por inexplicables fallas del motor su automóvil se detuvo a 20 metros antes de llegar a la meta, necesitando varios puntos para ponerlo nuevamente en marcha y pasar lentamente la meta.

Juan Gálvez manifestó que la niebla encontrada en las grandes montañas, lo había hecho disminuir considerablemente la velocidad de su coche.

UN ACCIDENTE

Según el Automóvil Club de Colombia, el corredor José Leoncio Rodríguez se despeñó con su coche en un precipicio cerca de Pamplona, a poco más de 100 kilómetros de esta ciudad, resultando herido. El coche de Rodríguez resultó totalmente destruído.

EN LA META

La pasada de los coches por la meta fué la siguiente:

o de Orden	N.o Coche	Piloto	Tiempo
1	9	Juan Gálvez	8h.42'10"
2	101	Salvador Ataguile	9h.02'30"
3	8	Oscar Gálvez	9h.04'00"
4	14	Eusebio Marcilla	
5	15	Tadeo Taddia	
6	86	Ernesto Baronio	
7	100	José Manuel López	
8	16	Fernando Nery	
9	46	Eduardo Orcola	
10	117	Juan Marchini	
11	12	Domingo Marimón	
12	64	Darío H. Ramonda	
13	60	Américo Jiménez	
14	28	Miguel Beltrame	
15	114	Américo Berta	
16	98	Domingo Sanguinetti	
17	21	Angel Pascualli	
18	84	Luis P. González	

¡PARTIERON!

BOGOTA, 6.— (UP.)— A las s de la mañana, hora colombia- , fué largada la 12.a etapa del an Premio de la América del r. El recorrido entre Bogotá y cúcuta es de 598 kilómetros. Sa- ron 45 coches, según el orden e la clasificación general, con un tervalo de 10 segundos. El co e número 33 del chileno Eduar- Della Maggiora, no partió.

E REPONE DELLA MAGGIORA

BOGOTA, 6.— (UP.)— El vo- nte chileno Eduardo Della Mag- ora consiguió arreglar los des. rfectos de su coche, y salir en 12.a etapa dentro del tiempo glamentario.

VA EN PUNTA J. GALVEZ

BOGOTA, 6.— (UP.)— Juan lvez pasó de puntero por la lo- lidad de Tunja, a 151 kilómetros de Bogotá, a las 8.07. En segundo lugar pasó Merino, y en tercero Oscar Gálvez.

DELLA MAGGIORA SE REPONE

BOGOTA, 6.— (UP).— A las seis hora colombiana, fué largada la 12.a etapa del Gran Premio de América del Sur, entre esta capital y Cúcuta, punto terminal de la carrera en este país y sobre un recorrido de 598 kilómetros y 700 metros.

Partieron 45 coches encabezados por Oscar Alfredo Gálvez y seguido de Juan Gálvez, Domingo Marimón, Eusebio Marcilla, Daimo Bojanich, Víctor García, Manuel Merino, Salvador Ataguile, Ricardo López, Guido Maineri, Angel Pascualli, Tadeo Taddia, Juan Marchini y demás corredores en el orden de la clasificación general.

El último en partir fué el chileno Eduardo della Maggiora, debido a un atraso que sufrió en el taller de reparaciones. Se hallaban presentes en la ceremonia de la partida el presidente del Automóvil Club de Colombia, Rodulfo Gamero y el Embajador argentino.

Della Maggiora se vió en serias dificultades para partir, pues, la carretera séptima había sido invadida por la multitud que llenaba las aceras, pero luego se repuso, siendo el primer chileno que llegó a Cúcuta. Frente al Parque Nacional, a los 10 minutos de partir, Sanguinetti perdió más de un minuto por una ligera avería.

DECLARACIONES DE OSCAR GALVEZ

BOGOTA, 6.— (UP).— En declaraciones escritas, que el corredor Oscar Gálvez dirigió a su esposa, residente en Buenos Aires, le expresa lo siguiente entre otras cosas: "Cuando regrese te llevaré un regalo como el que nunca has soñado —una bellísima esmeralda— mudo homenaje, no para mí, sino para la nación argentina. Me place que seas tú quien lo reciba".

¡OTRA VEZ EL SANTIAGO NATIONAL!

Ganó a Green Cross por 2-1, con goles que señaló su wing Apolonides Vera

Su segunda victoria consecutiva ha conseguido Santiago National. Ayer venció a Green Cross por 2-1, en un match que no pasó de ser lo que era: un preliminar sin interés. Jugaron en Santa Laura.

La nota de atracción la dió precisamente esta victoria del "decano", que está dispuesto a completar una serie de triunfos. Dos goles de Apolonides Vera, y la victoria se concretó merecidamente en su favor, por que hubo mayor entusiasmo en sus filas, mejores deseos de hacer las cosas bien y porque buscaron con ahinco la conquista. Eso sí, que todo esto, en un panorama técnico bien borroso. No hubo interés ni emoción. Sencillamente, un partido vulgar.

A los 7 minutos, la "cruz verde" estaba en ventajas, y se pensó que el score le resultaría fácil. Para completar esta impresión, a los 25' se concedió un penal en su favor, que Salfate no pudo convertir, puesto que la pelota dió en el palo. Trabajó entonces con ahinco y con entendimiento el National, y Vera —¡cuándo no!— le dió el primer punto. Se fueron al descanso con el empate y volvieron dispuestos a no cejar en su empeño. Pero el entusiasmo duró poco. Green Cross se confió mucho, y cuando el encuentro estaba próximo a su fin, a los 36', Vera —el inefable Vera— recogió un tiro que Lamel no pudo atajar completamente, para decretar la victoria de los albirrojos. 2-1 y grandes aplausos para los vencedores, que creen alcanzar al penúltimo de la tabla, que es, precisamente, su rival de ayer.

El encuentro no agradó y sólo las intervenciones de los arqueros y las corridas de Vera, el arquitecto del triunfo de su cuadro, constituyeron notas atractivas en un partido pobre en calidad.

Arriagada, Sereño, Vera y Luna fueron pilares en la victoria, aunque los restantes trabajaron con mucho entusiasmo. En el perdedor casi todos muy mal. Orlando, Navarro, Converti y Salfate, actuaron sólo regularmente.

El árbitro, señor Juan Las Heras no satisfizo. Parece que no ha llegado a un estado conveniente de preparación, ya que ayer, en un match fácil, cometió muchos errores.

Cancha: Santa Laura.
Público: 1.725 personas.
Rrecaudación: 26.670 pesos.
Arbitro: señor Juan Las Heras.

S. NATIONAL (2 goles): Juan Budinich; Manuel Arriagada y Jorge Avilés; Atilio Calderón, Manuel Sereño y Hernán Luna; Eduardo Carrasco, Juan M. Santander, Alberto Jiménez, Luis Salbia y Apolonides Vera.

GREEN CROSS (1 gol): Raimundo Lamel; Santiago Salfate y Mario Carmona; Pablo Hormazábal, Emilio Converti y Luis Méndez; Jorge Valle, Luis Orlando, Francisco Ruiz, Tomás Alderete y Luis Navarro.

Resultado de la la rueda: G. Cross (4) — S. National (3).

Goles: En el Primer tiempo, a los 7 minutos, **ORLANDO** recibió un oportuno pase de Navarro y venció a Budinich. A los 25' un penal de Luna en contra de Orlando, fué servido por Salfate, y el balón dió en el travesaño. A los 40', **VERA**, con su oportunidad característica, sorprendió a Lamel, luego de que Jiménez le entregó el balón. ¡Gol!

En el segundo tiempo, a los 2' se lesionó Hormazábal por veinte minutos, y cuando ingresó al field lo hizo en el puesto de puntero derecho, corriéndose Orlando atrás. A los 36' tiró Carrasco y el balón se le escapó a Lamel. Se hizo presente **VERA** y decretó la segunda caída de la valla del Green Cross. ¡Gol!

STGO. NATIONAL (2) — GREEN CROSS (1). — Salbia, uno de los más positivos delanteros del "decano", aventaja en el salto a Mario Carmona, en tanto Salfate observa el desenlace de la escena. — Además de su significación, el Santiago National mereció los honores de la victoria. —

¡¡SOBERBIA LIQUIDACION!!
Descuentos nunca vistos, de libros y revistas extranjeros, por transformación de local.
APROVECHE DE INCREMENTAR SU BIBLIOTECA
"Librería Hispano-Americana"
MERCED 846
(Frente Teatro Santiago)

LA MEJOR BICICLETA
Garantizada, de 1|2 pista y paseo, damas, caballeros y niños.
FACILIDADES DE PAGO
ARTURO PRAT 740

DICIEMBRE EN ... Pucón!

SUS MEJORES VACACIONES!

EXCURSIONES
Volcán Villarrica, Rinconada Antumalá, Península, Termas de Palguin, Termas de Menatúa, Baños, etc.

PESCA
Salmones, truchas chilenas, pejerreyes, especies todas en gran abundancia. Elementos para pescar a disposición del turista.

PLAYA
Playa con agua temperada natural, lanchas a motor, veleros, canoas, ski acuático, estabilizadores, etc.

DEPORTES
Equitación, natación, canchas de tenis, golf.

El más completo y agradable de los descansos. — Toda la belleza sureña en un magnífico hotel. — Abiertas las reservas para Diciembre. — Atención completa en un ambiente distinguido con la comodidad que el turista desea.

ESPLENDIDAS HABITACIONES DESDE
$ 160.--
DIARIOS
★

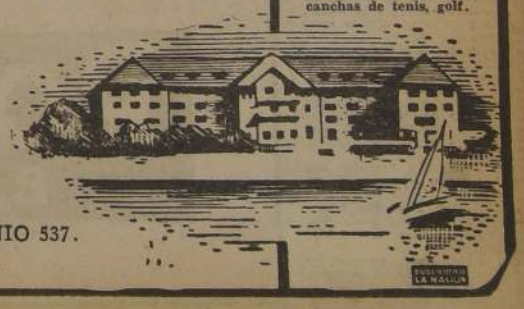

ORGANIZACION NACIONAL HOTELERA S.A.

Reservas: SAN ANTONIO 537.
Teléfono 31131

En la LIQUIDACION de Madame Lanis

Estas Atractivas PRENDAS IMPORTADAS están bajo SUS cálculos..!

Seleccionadas e importadas por Madame Lanis en New York, todas nuestras novedades se venden a precios asombrosamente bajos..!

Matías Cousiño 137

Cada vez interesa más el campeonato provincial de fútbol de los barrios

Hoy se cumple la segunda rueda, cuyo programa consulta atrayentes lances

En varias canchas se jugarán hoy numerosos encuentros correspondientes a la 2.a rueda del Campeonato Provincial de Fútbol de los Barrios.

El programa dispuesto por los organizadores es el siguiente:

ESTADIO DEL SANTIAGO.— 14.15 horas: Oriental Acacias con Unión Buenos Aires, segundos equipos; árbitro, del Paraguay.

15.15 horas: Andarivel de El Monte con Eduardo Matte, cuadros superiores; árbitro, de la Cadetes.

16.15 horas: Espigones de San Antonio con Unión Rivera, cuadros superiores; árbitro, de la Cadetes.

17.30 horas: Arsenal de Aviación con Flecha Azul, primeros equipos; árbitro, de la Cadetes.

CANCHA N.o 2.— 14.15 horas: Valentín Letelier con Alianza de Chile, segundos equipos; árbitro, de Población Velásquez.

15.15 horas: Santa Carolina con Población Velásquez, segundos equipos; árbitro, del Alianza de Chile.

16.15 horas: Valentín Letelier con Alianza de Chile, cuadros superiores; árbitro, del Santa Carolina.

17.30 horas: Víctor Medina con Santa Carolina, primeros equipos; árbitro, del Valentín Letelier.

CANCHA N.o 3.— 16.15 horas: Fernando Niño con René Quitral, primeros equipos; árbitro del Do Brasil.

17.30 horas: Paraguay con Do Brasil, primeros equipos; árbitro del René Quitral.

CANCHA N.o 4.— 14.15 horas: Cohentex con Torqui, segundos equipos; árbitro, del Pau.

15.15 horas: Unión Andes con Alfonso Pau, segundos cuadros; árbitro, del Torqui.

16.15 horas: Cohentex con Torqui, primeros equipos; árbitro, del Unión Andes.

17.30 horas: Español de Barrancas con Alfonso Pau, cuadros superiores; árbitro, de la Cadetes.

CANCHA N.o 5.— 14.15 horas: Escudo de Chile con Sebastián Midolo, segundos equipos; árbitro de Vicente Martínez.

15.15 horas: República con Vicente Martínez, segundos cuadros; árbitro, del Escudo de Chile.

16.15 horas: Sederia Sotomayor; con Escudo de Chile, primeros equipos; árbitro, del República.

17.30 horas: Vicente Martínez con República, cuadros superiores; árbitro, del Sebastián Midolo.

CANCHA N.o 6.— 14.15 horas: Segundo Ruiz con Unión Parckard, segundos equipos; árbitro, del Chuchunco.

15.15 horas: Estudiantes de Portales con Chuchunco, segundos equipos; árbitro, del Segundo Ruiz.

16.15 horas: Unión Parckard con Florida, cuadros superiores; árbitro del Estudiantes de Portales.

17.30 horas: Juan Budinich con Alianza de Lima, cuadros superiores; árbitro, del Chuchunco.

CANCHA N.o 7.— 14.15 horas: Armando Lamel con Orlando Jacobelli, segundos equipos; árbitro de; Mirador Azul.

15.15 horas: Ciclón con Mirador Azul, segundos cuadros; árbitro, de Armando Hamel.

16.15 horas: Orlando Jacobelli con Armando Hamel, primeros equipos; árbitro, del Ciclón.

17.30 horas: Gómez Soto con Sederap, cuadros superiores; árbitro, del Orlando Jacobelli.

CANCHA ALCAYAGA.— 14.15 horas: Exequiel Vilches con Relámpago, segundos equipos; árbitro, del Juventud Comercial.

15.15 horas: Juan Aguirre con Juventud Comercial, segundos equipos; árbitro, del Exequiel Vilches.

16.15 horas: Relámpago con Exequiel Vilches, cuadros superiores; árbitro, del Juan Aguirre.

17.30 horas: Amador Alcayaga con Juventud Comercial, primeros equipos; árbitro, del Juventud Comercial.

CANCHA UNION PACIFICO.— 14.15 horas: Canillitas de Providencia con Luis A. Peña, segundos equipos; árbitro, del Guillermo Marín.

15.15 horas: Unión Pacífico con Guillermo Marín, segundos cuadros; árbitro, del Canillitas de Providencia.

16.15 horas: Luis A. Peña con Toltén, cuadros superiores; árbitro, del Unión Pacífico.

17.30 horas: Guillermo Marín con Unión Pacífico, cuadros superiores; árbitro, del Luis Alfredo Peña.

CANCHA ORIENTAL.— 14.15 horas: Enfield con Maestranza Christen, segundos equipos; árbitro, del David Hamede.

15.15 horas: Juventud Ecuador con David Hamede, segundos equipos; árbitro, del Enfield.

16.15 horas: Maestranza Christen con Antonio Collell, primeros equipos; árbitro del Juventud Ecuador.

17.30 horas: David Hamede con Juventud Ecuador, cuadros superiores; árbitro, del Antonio Collell.

ESTADIO LO SAEZ.— 10.30 horas: Unión Católica de Bulnes con Escuela Experimental, segundos equipos; árbitro del Ricardo Cumming.

11.30 horas: Escuela Experimental con Unión Católica de Bulnes, cuadros superiores; árbitro señor Fernando Cabezas.

14.15 horas: Ricardo Cumming con Luis Aguilera, segundos equipos; árbitro, del San Joaquín.

15.15 horas: San Joaquín con Municipal Santiago, segundos cuadros; árbitro del Luis Aguilera.

16.15 horas: Mecánico con Sartori, cuadros superiores; árbitro del Fresia.

17.30 horas: San Joaquín con Fresia, primeros equipos; árbitro del Sartori.

CANCHA N.o 2.— 9.30 horas: Sergio Gálvez con Eugenio Voticky, tres equipos; encuentros amistosos.

14.15 horas: Población Lautaro con Miraflores, segundos equipos; árbitro del Peñarol.

15.15 horas: Ignacio Carrera Pinto con Peñarol, segundos cuadros; árbitro del Población Lautaro.

16.15 horas: Ricardo Cumming con Luis Aguilera, cuadros superiores; árbitro del Unión Record, cuadros superiores; árbitro del Ricardo Cumming.

CANCHA N.o 3.— 9.30 horas: Costa Azul con Unión Andes, tres equipos.

14 horas: Unión Arauco con Chelsea, tres encuentros oficiales.

CANCHA BOSTON.— 14.15 horas: Portales con Manuel Maldonado, segundos equipos; árbitro del Alpatacal.

15.15 horas: Javiera Carrera con Boston, segundos cuadros; árbitro del Portales.

16.15 horas: Manuel Maldonado con Alpatacal, cuadros superiores; árbitro del Manuel Maldonado.

17.30 horas: Boston con Unión Cortez, cuadros superiores; árbitro del Manuel Maldonado.

CANCHA AMERICA DE EL MONTE.— 17 horas: América de El Monte con Fernando Gualda de Melipilla, cuadros superiores; árbitro de la Cadetes.

CANCHA FRANCISCO ARELLANO.— 14.15 horas: Pedro Montt con Francisco Hormazábal, segundos equipos; árbitro del Unión Santa Isabel.

15.15 horas: Solari con Unión Santa Isabel, segundos cuadros; árbitro del Pedro Montt.

16.15 horas: Pedro Montt con Francisco Hormazábal, primeros equipos; árbitro del Solari.

17.30 horas: Unión Santa Isabel con Solari, cuadros superiores, árbitro del Francisco Hormazábal.

CANCHA MIRASOL.— 14.15 horas: Bogan con Santiago Independiente, segundos equipos; árbitro del Sergio Vergara.

15.15 horas: Mirasol con Sergio Vergara, segundos cuadros; árbitro del Santiago Independiente.

16.15 horas: Sporting Chiloé con El Zorro, cuadros superiores; árbitro del Mirasol.

ESTADIO YARUR.— 14.15 horas: Nacional Santiago con Mickey, segundos equipos; árbitro del Yarur.

15.15 horas: Defensores de Cuatro con Yarur, segundos cuadros; árbitro del Nacional Santiago.

16.15 horas: Mickey con Nacional Santiago, primeros equipos; árbitro del Defensores del Cuatro.

17.30 horas: Yarur con Defensores del Cuatro, cuadros superiores; árbitro del Mickey.

CANCHA IGUALDAD Y TRABAJO.— 14.15 horas: Durango con Matarife, segundos equipos; árbitro del Renca Sporting Club.

15.15 horas: San Ramón con Renca Sporting Club, segundos cuadros; árbitro del Igualdad y Trabajo.

16.15 horas: San Ramón con Renca Sporting Club, primeros equipos; árbitro del 21 de Mayo.

17.30 horas: 21 de Mayo con Igualdad y Trabajo, cuadros superiores; árbitro del San Ramón.

Everton ganó 1-0 a Badminton y completó 25 puntos

Superó al team aurinegro en un match que resultó de muy precaria calidad

Ponce señaló el único gol de la brega

EVERTON (1) — BADMINTON (0). — En una feliz salida de su valla, Quitral conjura el peligro tomando la pelota arriba. El arquero de Badminton cumplió bien, y sólo fué vencido con un shot de rara trayectoria, pues el pique del balón, falso y traicionero, lo engañó totalmente.— El tanto del triunfo lo marcó Ponce a los 9' del primer tiempo.—

Dentro de una mediocridad que habla muy poco en favor de la capacidad de ambos elencos, Everton superó a Badminton por 1-0, en el segundo partido de la reunión efectuada ayer en la cancha de Santa Laura y que correspondía a la 23.a fecha del torneo profesional de fútbol.

Con excepción de los últimos veinte minutos en que se advirtió un equilibrio en las acciones, todo lo demás no salió de un marco de precaria calidad. Los cuadros no actuaron obedeciendo a planes o sistemas preconcebidos, sino dejando amplio campo a la improvisación. Everton, con una delantera más efectiva y jugadores muy hábiles en sus remates de distancia, atosigó a una defensa que se desempeñó con entusiasmo. Obtenido el primer y único tanto del match, a los 9' del primer tiempo, los ñamarinos entraron a desarrollar una labor imprecisa en su concepción, pero efectiva, alta en su rendimiento. Fué así como el team de Quitral pasó por muchas más situaciones de peligro que la de su rival.

Había más entendimiento, más enjundia en la delantera visitante. Los locales, prácticamente reducidos a diez hombres a los 30 segundos de juego por el reaparecimiento de una lesión de Dunevichet, se superaron —como es ya regla general en estos casos— para llenar el hueco del compañero. Pero todo resultó inútil y a pesar de tener una buena oportunidad como esa de los 39' minutos, en que un cabezazo de Dunevichet fué contenido parcialmente por Mascaró, para que en seguida un tiro de Zamora diese en el travesaño y un shot de Fuentes saliese escasamente desviado, todo eso en el breve lapso de 30 segundos, contribuyeron a sentar más la idea de "que Badminton estaba para perder". Sin embargo, existía confianza en el rendimiento del cuadro, y no era para menos. Sus mediozagueros y extrema defensa trabajaban con incansable afán, y Zamora retrocedía en procura de ayuda para sus compañeros de ataque, que en lugar de resolver con rapidez situaciones favorables, prefirieron realizar arabescos inútiles que los condujeron al fracaso, muy merecido, por lo demás. Un cuadro sin delanteros capaces de hacer goles, merece perder. Esa es la realidad.

En cambio, el team auriazul si bien no estuvo en una tarde muy afortunada, supo hacer las cosas prácticamente. Siempre actuó dentro de sus propias características, es decir, jugando tranquilamente. Sus delanteros, no tan hábiles como en otras ocasiones, por lo menos remataron con prestancia y repetidamente. Eso les valió el triunfo, y hay que agregar también la labor de sus mediozagueros, y la buena ubicación que exhibieron sus backs, conjurando muchos ataques de peligro.

Biondi, resultó un valor destacado en el ganador, al igual que Barraza, Candia, Ponce, Meléndez y Mascaró. Todos, en general, se expidieron regularmente. En cambio, en el Badminton, con la sola excepción de Zamora, Dardenes y Díaz, los restantes no correspondieron a sus antecedentes. Gutiérrez, nuevo puntero izquierdo, reveló muchas condiciones.

La labor del juez, señor Agustín Ramírez, no pasó de ser regular. En lo que se refiere al aspecto técnico, diremos que este juez no ha revelado ningún adelanto, a pesar de actuar en forma repetida. Sus errores de apreciación en fouls y offsides, son realmente deplorables.

Everton, con este victoria, se ha colocado en una situación realmente privilegiada enteranado 25 puntos. La próxima fecha deberá enfrentar a Audax Italiano, el puntero, en su cancha de Viña del Mar. Badminton sigue en sus quince puntos, y le tocará medirse con la Universidad de Chile.

CANCHA: Santa Laura.
PUBLICO: 1.725 personas.
RECAUDACION: 26.670 pesos.
ARBITRO: señor Agustín Ramírez.

EVERTON (1 gol): Javier Mascaró; Juan García y Daniel Torres; Jorge Barraza, Salvador Biondi y Luis [illegible]; Fernando Hurtado, Eustaquio Candia, Alberto Meléndez, [illegible] E. Ponce y Germán Báez.

BADMINTON (0 gol): René Quitral; Angel Dardenes y Luis Cortés; Mariano Román, Manuel Díaz y Emilio [illegible]; Luis Valdivia, Segundo Fuentes, Alberto Dunevichet, Luis [illegible]mora y Carlos Gutiérrez.

RESULTADO DE LA 1.a RUEDA: Everton (3)-Badminton (1).

GOLES.— En el primer tiempo, a los 9', Hurtado [illegible] arco y la pelota dió en el horizontal cayendo en los pies de Báez que centró. PONCE atento a la acción de su compañero cabeceó a media altura y el balón dió un bote raro y ganando a Quitral y llegando hasta las redes, ¡Gol!

TERMINA HOY EN EL "MUNDIAL" EL C. DE TENIS DE PRIMAVERA

AYER COMENZO EL TORNEO DE DAMAS Y MIXTOS

Hoy se pone término al Campeonato de Tenis de Primavera, que se ha venido disputando en los courts del Club Mundial.

En la tarde de ayer, Carlos Sanhueza se clasificó para la final del single de Escalafón Nacional, al vencer a Lionel Castro, por 6|3, 6|3 y 6|4.

En otros partidos Osvaldo Araya se clasificó para la final del individual de primera categoría al ganar a Raúl Palma, por 6|4 y 6|3.

Por su parte, en la tercera categoría Iván Salas, venció en las semifinales a Sergio Bezanilla, por 6|3, 4|6 y 7|5, clasificándose para la final que deberá disputar hoy a Carlos Correa, que venció en la otra semifinal a Roberto Ossandón, por 7|5 y 6|4.

EN EL ESTADIO NACIONAL

En el Estadio Nacional se inició ayer el campeonato para damas y mixtos, con los siguientes resultados:

CATEGORIA ESCALAFON NACIONAL.— Rosa Yunis a Helen Giroux, 6|3—6|4.

CATEGORIA HONOR.— Eliana Covarrubias a Laura Espinoza, 6|1-6|4.

PRIMERA CATEGORIA.— Inés Núñez—F. Abad a María Tort—A. Tort, 6|4—5|3.

Lucía Menares a Lucía Fink, 3|6, 6|2 y 6|2.

Nancy Palocz a María Almeyda, 6|3 y 6|4.

SEGUNDA CATEGORIA.— Marta Almeyda a Esperanza Rivera, W. O.

Sara Bascuñán a Aldriana Mayorga, 6|3 y 6|2.

Marión Hager a Estela de García, 6|4 y 6|3.

TERCERA CATEGORIA.— Yaya Dieguez a Fresia Caracci, 6|4, 4|6 y 6|4.

Inés Valdés a Edith de Kahn, W. O.

Lucía Escala a Liliana Pinedo, 6|3 y 6|2.

Adriana Chaparro a María de Pianella, 7|5 y 6|1.

Ruth de Boehm a Silvia Molina, 6|0 y 6|2.

Margarita de Díaz a Patricia Barros, 6|2 y 6|1.

PROGRAMA PARA HOY.— 9 A. M.: Yaya Dieguez—G. Pérez; Rosa Falkenberg—J. Nathan.

Silvia Molina—E. Palacios; Eliana Risso—O. Charón.

Irma de Moscoso—G. Silva; Adriana Chaparro—A. Apati.

Ruth de Boehm—R. Nathan; Liliana Pinedo—E. David.

Lucía Menares—A. Lavarello; Adriana Mayorga—A. Salcedo.

10 A. M.: Valeria Donoso; Olga aLtrille.

Fresia Caracci—A. Kunstler con María Pianella—C. López.

Estela de García—M. Valdés; Marta Almeyda—G. Cárdenas.

Helen Giroux—R. Lizana con María Meza—A. Davis.

Hilda Etchels—O. Fabet; Mara Almeyda—J. Castro.

11 A. M.: Irma Covarrubias con María de Silva.

María de Paz con Marión Hager.

Lucía Escala con Nana Valenzuela.

Margarita de Díaz—J. Santos con Otilia Boza—G. González.

Eliana Covarrubias con Esperanza Rivera.

PROFESORES DEL 7.o SECTOR ESCOLAR SE MIDEN EN BASQUETBOL

El martes próximo se llevará a efecto el encuentro de básquetbol, en el cual opondrán los conjuntos formados por los profesores de las Escuelas N.os 49 y 192, ambas del Séptimo Sector Escolar de Santiago.

Los equipos serán integrados así:

Escuela N.o 49.— [illegible] Cornejo, Franklin Quevedo, Manuel Arce, René Soto, Waldo Loyola, Virgilio Figueroa, Gerardo Soto y Maximiliano Rojas.

Escuela N.o 192.— Eduardo Arenas Waldo Contreras, [illegible] Zúñiga, Santiago Vergara, Amadeo Comparini, Mario Romo, Alejandro Rojas y Manuel Miranda.

La reunión tendrá como escenario la cancha de la Escuela N.o 192.

En las canchas del Santiago se juegan numerosos partidos

Por el campeonato de fútbol denominado de Revelaciones, se jugarán en las canchas del Estadio Popular Santiago, los siguientes partidos:

CANCHA N.o 2.—9 horas: Dasori con Santiago Juniors, infantiles.

10 horas: Santiago Juniors con Dasori, juveniles, árbitro, del Thompson.

11 horas: Nueva Imperial con Estrella de Quinta, juveniles, árbitro, del Dasori.

12 horas: Estudiantes de Portales con Nueva Imperial, División Especial; árbitro, del J. Ecuador; director de turno, del Dasori.

CANCHA N.o 4.—9 horas: Jaime Larraín con Defensor Thompson, infantiles.

10 horas: Do Brasil con D. Thompson, juveniles; árbitro, del Perú.

11 horas: Jaime Larraín con Perú, juveniles; árbitro, del E. de Quintao.

12 horas: Perú con Estrella de Quinta; división especial; árbitro, del Do Brasil; director de turno, del Defensor Thompson.

CANCHA N.o 5.—9 horas: Juventud Ecuador con Jaime Larraín, infantiles.

10 horas: Nueva Imperial con E. de Quinta, infantiles; árbitro, Los Gitanos.

11 horas: Defensor Thompson con Sederap, división especial, árbitro, del Jaime Larraín; director de turno, delegado del Jaime Larraín.

Nuevamente está en venta el Ambo de Primavera 1948

Exclusividad PORTUGUÉS

• Líneas modernas.
• Precios al alcance de Todos los bolsillos.
• Telas nacionales, orgullo de nuestra industria.
• Imprimen elegancia y distinción a quien los usa... y
• Se adquieren con grandes créditos

PORTUGUES
BASCUÑAN 54

Hotel España
A DOS CUADRAS DE LA PLAZA DE ARMAS

ALMUERZO $ 30
Espárragos a la vinagreta.
Sopa de ave
Arroz a la valenciana
Huevo a la madrileña
Bistec con ensalada
Flan
Café

COMIDA $ 30
Quesillo
Sopa de sémola
Tortilla de espinacas
Congrio a la inglesa
Asado con verdura
Durazno al jugo
Café

MERCED 770 — TELEFONO 33502 — SANTIAGO

INDUSTRIA PANIFICADORA
DECRETO 931
PROVINCIA DE SANTIAGO
★
HACEMOS PRESENTE A LOS SEÑORES INDUSTRIALES, QUE ESTAN A SU DISPOSICION LOS FORMULARIOS PARA EL CUMPLIMIENTO DEL DECRETO 931, INDEMNIZACION OBREROS, LOS QUE PUEDEN PASAR A RETIRAR A MONEDA N.o 1140, 4.o PISO, O EN LAS OFICINAS DE LA UNION DE FABRICANTES DE PAN.— SE REITERA QUE EL PLAZO PARA EL CUMPLIMIENTO DE LAS OBLIGACIONES DEL REFERIDO DECRETO, VENCE EL 15 DEL PRESENTE MES.
INST. DE ECONOMIA AGRICOLA

La actitud de los di[illegible]gentes del fútbol ocasiona molestia al Gobierno argentino

[illegible]l Ministro de Hacienda citó a [illegible]s dirigentes a una reunión y [illegible]tos decidieron no concurrir

Otras noticias del deporte extranjero

[illegible]UENOS AIRES, 6 (Agence [illegible]nce Presse).— No hubo fút[illegible] oficial hoy, ni lo habrá ma[illegible], por el Campeonato Argen[illegible].

[illegible] ello como consecuencia del [illegible]ase que nuevamente se ha [illegible]ducido entre los futbolistas [illegible]miados y la AFA, a raíz del [illegible] de un minuto realizado por [illegible]ellos en la última etapa ofi[illegible] del certamen.

[illegible]ero en esta oportunidad, las [illegible]s han tomado un cariz más [illegible]o al resolver la AFA sus[illegible]der el Campeonato y ges[illegible]ar la vuelta al Amateurismo. [illegible] los consejeros de la AFA, y [illegible]l presidente Oscar Nicolini, asis[illegible]tuarse anoche bajo la presi[illegible]cia del Ministro de Hacienda [illegible]món Cereljo, y con asistencia [illegible] los dirigentes del fútbol ar[illegible]tino, y de los jugadores agre[illegible]dos.

[illegible]iablemente contrariado el se[illegible] Cerejo declaró a los perio[illegible]tas que no creía en la "vuelta [illegible] amateurismo, pues ello signi[illegible]aría la descapitalización de to[illegible] los clubes y muchos perjui[illegible]s para estas entidades, y pa[illegible] el deporte argentino mismo.

Por su parte, el Mayor Aloa [illegible]resó que consideraba fuera de [illegible] la suspensión del Cam[illegible]onato, ya que no había moti[illegible] suficientes que justificasen [illegible]a medida.

Por su parte, los jugadores [illegible]remiados redactaron una nota [illegible]a fijar el significado del pa[illegible] que ha motivado el nuevo [illegible]nflicto. La nota expresa que [illegible] para simbólico obedició al [illegible]cho de que la asamblea extra[illegible]dinaria resolvió reforzar moral[illegible]nte la autoridad del tribunal [illegible]bitral, y cualquiera intrepre[illegible]ción que quiera darse a ese [illegible]ro es inexacta, y no obedece [illegible] realidad a los motivos del [illegible]o".

[illegible]IO DE JENEIRO, 6 (Agence [illegible]nce Presse).— En los Circu[illegible] deportivos se considera que [illegible] bastantes posibilidades de [illegible] la Confederación Brasileña de [illegible]portes acepte la invitación de la Asociación de Fútbol de San[illegible]go, en el sentido de que inter[illegible]nga en el Campeonato Amateur [illegible]e se piensa llevar a efecto en Chile.

LONDRES, 6 (Agence France [illegible]resse).— Después de los partido[illegible] jugados en la última fecha [illegible] Campeonato de Inglaterra, la [illegible]osición de los equipos es la si[illegible]uiente:

PRIMERA DIVISION: 1.o Der[illegible]y Coutry, con 26 puntos; 2.o [illegible]ortsmouth, con 23; 3.o Newcas[illegible]le, con 22; 4.o Arsenal, con 21; [illegible].o Charlton y Stoke City, con 19 [illegible].o Manchester United y Sunder[illegible]and, con 18; 9.o Wolverhampton [illegible] Manchester City, con 17; 11.o [illegible]iverpool y Birmingham, Black[illegible]ool y Bolton, con 16; Chelsea [illegible]on 14; 16.o Middlesborough y [illegible]urnley, con 13; 18.o Aston Vi[illegible]la, con 11; 19.o Preston y Hud[illegible]ersfeld, con 10; 21.o Sheffeld [illegible]nited, con 9.

La posición de los equipos que [illegible]ctúan en el Campeonato de Es[illegible]cocia, es la siguiente: 1.o Hi[illegible]bernian con 14 puntos; 2.o East [illegible]ife, con 12; 3.o St. Mirren con [illegible]1; 4.o Falkirk con 9; 5.o Dundee con 10; 6.o Glasgow Rangers con 8; 9.o Glasgow Celtic y Motherwell, con 7.

EQUITACION

NUEVA YORK, 6 (Agence France Presse).— El Challenge "West Point", prueba principal de la etapa de hoy del Concurso Hípico que se está disputando en Madison Square Garden, dió lugar a la lucha más espectacular que se haya producido desde el comienzo del Concurso.

Esta prueba contra reloj, abierta, a todo oficial, parecía favorecer las posibilidades de los franceses cuyas montas son más rápidas.

Sin embargo, los obstáculos muy próximos el uno del otro, no permitieron a los caballos franceses explotar su rapidez, y en cambio los mexicanos los superaron.

HOCKEY SOBRE HIELO

PARIS, 6 (Agence France Presse).— Esta tarde en el palacio de los Deportes, el equipo de Hockey sobre hielo, de Checoeslovaquia, venció a Racing Club de París por 4|3.

BOX

BRUSELAS, 6 (Agence France Presse).— El púgil belga Cyrille Delannoit conquistó esta tarde el título de campeón europeo de peso mediano al vencer por puntos en quince rounds, al holandés Luc Van Dam.

El título de campeón de Europa fué abandonado por Marcel Cerdan, campeón mundial de los medianos.

GENOVA, 6 (Agence France Presse).— El boxeador Tiberio Mitri, campeón italiano de peso mediano venció por puntos en diez rounds al francés Gaston Chambraud.

La victoria del italiano fué clara pese a la hermosa defensa del francés.

BUENOS AIRES, 6 (Agence France Presse).— Procedentes de Lima, llegaron por vía aérea, los restos del malogrado automovilista, Daniel Urrutia, acompañante de Juan Manuel Fangio, que falleció en Trujillo, víctima del accidente ocurrido en esa etapa del Gran Premio de la América del Sur.

Estos restos serán trasladados a Mercedes, Provincia de Buenos Aires, donde serán sepultados.

FUTBOL

LONDRES, 6 (Agence France Presse).— Por el Campeonato de Fútbol de Inglaterra los resultados de hoy, fueron: Arsenal, ganó a Birmingham por 2|0; Aston Villa a Burnley por 3|1; Newcastle a Blackpool por 3|1; Bolton a Manchester City por 3|1; Derby a Middlesborougn por 2|0; Chelsea Hudderafeld por 4|3; Liverpool a Portsmouth por 3|1; Manchester United a Everton por 2|0; Sunderland y Stoke City empataron a 1; Wolverhampton a Charlton por 2|0; Sheffeld United a Preston por 3|2.

Por la División escocesa, Falkirk a Aberdeen por 4|1; Dundee a Albion Rovers por 6|0; Celtic a Clyde por 4|0; East Fife a Third Lanark por 4|0; Parthick Thistle a Hearts por 3|1; Morton y Motherwell empataron a 1; Queen of the South a St. Mirren por 3|1; Hibernian a Glasgow Rangers por 4|2.

HOY CORREN POR VENEZUELA

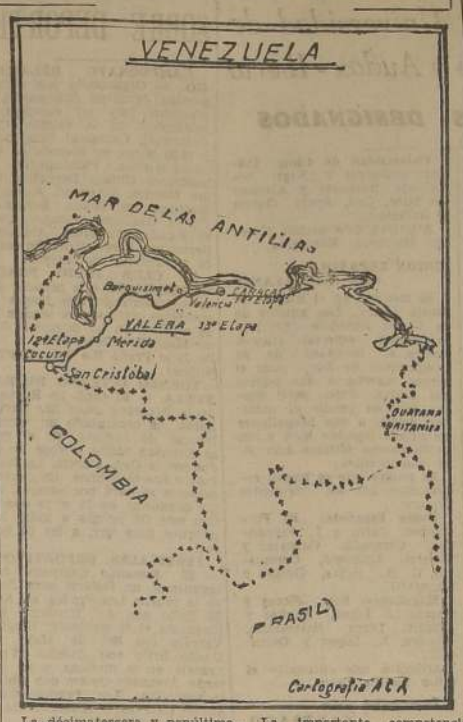

La décimatercera y penúltima tapa del Gran Premio de la América del Sur se correrá hoy en pleno territorio de Venezuela. Los participantes unirán los 484,1 kilómetros que separan la ciudad fronteriza de Cúcuta hasta Valera. El tramo aunque no muy extenso, ofrece dificultades a causa de los caminos irregulares que no permitirán desarrollar altas velocidades.

La importante competencia finalizará mañana con la etapa de Valera a Caracas, donde estará la ansiada meta final de la carrera más extensa y esforzada que se haya efectuado en el mundo.

En el gráfico que insertamos aparecen las zonas que los coches cubrirán por territorio de Venezuela.

LA CLASIFICACION HASTA LA 12.a ETAPA

Cumplida la 12.a etapa de la gran prueba automovilística Buenos Aires-Caracas, o sea, hasta los 8.416.190 kilómetros, la clasificación general es la siguiente:

1.o	O. Gálvez	97hs. 7' 4"
2.o	J. Gálvez	98hs. 5'46"
3.o	D. Marimón	101hs.44'00"
4.o	E. Marcilla	102hs.00'10"
5.o	D. Bojanich	104hs.22'29"
6.o	S. Ateguille	106hs.21'45"
7.o	M. Merino	105hs.45'44"
8.o	R. López	106hs.56' 7"
9.o	V. García	107hs. 2'12"
10.o	G. Maineri	107hs.45'20"
11.o	T. Taddia	108hs.42'50"
12.o	J. Marchini	109hs.16'12"
13.o	A. Pascuali	109hs.21'46"
14.o	M. Molinero	109hs.51' 8"
15.o	E. Orcola	109hs.55'31"
16.o	M. Beltrame	110hs.21'22"
17.o	M. Giuliano	110hs.22'46"
18.o	D. Ramonda	111hs.23'15"
19.o	F. Nery	111hs.52'38"
20.o	J. Lorenzetti	115hs. 1' 4"
21.o	A. Berta	115hs. 7'23"
22.o	C. Lagori	115hs.53'48"
23.o	E. Baronio	116hs. 3'41"
24.o	J. M. López	117hs.44'20"
25.o	O. Cassaroli	119hs.29'52"

El retraso en la llegada de Bartolomé Ortiz y de Guillermo Marenghini, puede hacer variar esta clasificación. Sin considerar a ambos, Eduardo Della Maggiora estaría en el 30.o lugar, con 129 horas 6 minutos 54 segundos, y Alberto Poulloux, en el 34.o, con 131 horas 31 minutos 11 segundos.

El atletismo de Inglaterra y sus nuevos "coaches"

LONDRES, 7.— (UP).— Tratando de levantar el nivel del atletismo británico, la Asociación de Atletismo Británico en el trascurso de un año ha duplicado el número de sus entrenadores honorarios. Ciento veinticinco candidatos nuevos han sido aprobados, 75 de ellos en el curso de verano efectuado por la Asociación en el famoso Colegio de Loughborough. Anteriormente las listas de la Asociación sólo registraban los nombres de 89 hombres a quienes se hubiera concedido la categoría de entrenador.

En las filas de los 125 recién titulados figura Howard Downing que ha recibido grado de "senior coach", o entrenador veterano, lo que significa que ha alcanzado categoría internacional. Downing es un joven profesor, que ha hecho intensos estudios de las técnicas del atletismo y el adiestramiento, y tiene su principal interés en las competencias de carreras y saltos.

El fútbol amateur en Santiago, las Condes, Quinta Normal y La Cisterna

Las dirigentes del fútbol amateur de Santiago, Quinta Normal, La Cisterna, Las Condes, y Asociación Sur Oriente, fijaron para hoy los siguientes programas, correspondientes a sus competencias oficiales de 1948:

A. SANTIAGO.— DIVISION DE HONOR

Estadio Lo Sáez, cancha N.o 3.— A las 14.30; 16.30 y 16.30 horas: terceros, segundos y primeros cuadros del Unión Arauco con Chelsea; árbitro señor J. Aguilera; turno: Com. de Gas.

Cancha Arco Iris.— A las mismas horas y elencos del Nacional; El Salto con Arco Iris, árbitro, señor Gmo. Rodríguez; turno: señor Manuel Pérez V.

Cancha Eugenio Matte.— A las mismas horas y equipos del Olimpia con Eugenio Matte; árbitro, señor R. Gho; turno: del Germinal.

Cancha Papelera.—A las 15.30 y 16.30: segundos y primeros conjuntos del Río Janeiro con Manuel Acevedo; árbitro, señor Alejandro Cuevas; turno: del Propa.

COPA UNION

Cancha Maccabi.— A las 14.30 horas: terceros, segundos y primeros equipos del Teniente Godoy con Everton; árbitro, señor L. Moraga; turno, del Loma Blanca.

Cancha San Ramón.— A las mismas horas y cuadros del Vista Hermosa con La Cruz; árbitro, señor J. Villagrán; turno: del Independencia.

COPA REPUBLICA

Cancha Viel.— A las 14.30 horas; 15.30 y 16.30 horas: terceros, segundos y primeros cuadros, del Juventud Rondizzoni con Viel; árbitro, señor R. González; turno: J. Rambla.

Estadio Escuela de Artes.— A las mismas horas y elencos del Estudiantes Industriales con Rangers; árbitro, señor C. Muñoz; turno: del C. Walker.

Cancha Nacional de Ñuñoa. — A las mismas horas y conjuntos del 1.o de Mayo con Nacional, árbitro: señor Ernesto Collado; turno: del Liverpool-Wanderers.

Cancha Banfield.— A las mismas horas y cuadros del Ipiranga con Bella Juventud; árbitro, señor Domenech; turno: del Albión.

Cancha Borgoño.—A las mismas horas y conjuntos del Deportivo Libertad con Borgoño; árbitro, señor Núñez Toro; turno: del Santos Aybar.

DIVISION DE ASCENSO

Estadio Malloco.— 17 horas: primeros equipos del Fortín Mapocho con Malloco Atlético; árbitro, señor Juan Suazo; director de turno, señor Aguilera; 15.45 horas: los mismos clubes, con los segundos equipos.

Programas que se fijaron para hoy

Cancha Norteamérica. — A las 16.45, 15.45 y 14.45 horas, los primeros, segundos y terceros conjuntos de los clubes Alianza Viguera con Carioca. Arbitro, don Eduardo Ayarza; director de turno: Fortín Mapocho.

Estadio Famae.— 16.45, 15.45 y 14.45 horas: los primeros, segundos y terceros equipos de los clubes Banfield de Yungay con Famae. Arbitro, señor René Messina; director de turno: del Maccabi.

Estadio Ferroviario.— 17 horas, primeros conjuntos del Unión Ferroviarios con Small Star; árbitro, del Serafín Lagos; director de turno: del Unión oCndell; 15.15 horas: primeros equipos del Unión con Flecha; árbitro, señor Juan Zamora; director de turno: del Small Star; 14.15 horas: segundos equipos del Unión Ferroviarios con Small Star.

Estadio Walter Muller.— 17 horas: primeros equipos del Copal con Gimnástico Metropolitano; árbitro: del Zacarías Carreño; director de turno: del Walter Muller; 15.15 horas: primeros equipos del Walter Muller con Comercio Atlético; árbitro, señor Jorge Chandía; director de utrno, del Copal; 14.15 horas: segundos equipos del Walter Muller con Comercio Atlético.

Cancha Ferroviarios 2.— 15 horas: terceros equipos del Unión Ferroviarios con Small Star; 11.30 y 10.30 horas: segundos y terceros conjuntos del Copal con Gimnástico Metropolitano; 9.30 horas: terceros equipos del Walter Muller con Comercio Atlético.

Cancha Escuela de Artes.— 11 y 10 horas: segundos y terceros equipos del Unión Condell con Flecha.

QUINTA NORMAL

Cancha Estadio Zambrano N.o 1. —Cristal con Juan García; primeros equipos, a las 16 horas; segundos equipos, a las 15 horas; director de turno: del Juventud y Progreso.

Cancha Estadio Zambrano N.o 2. Blue Star con Julio Ruiz; primeros equipos, a las 16 horas; segundos a las 15 horas; terceros a las 14 horas; director de turno: del Academia.

Cancha Caupolicán. San Pablo N.o 4773. — Juan Miranda con Textil Lourdes; primeros equipos, a las 15 horas; segundos, a las 15 horas; Patricio Lynch con Sotomayor; terceros equipos, a las 14 horas; director de turno: del Italo Chileno.

A. LA CISTERNA

Cancha Municipal.— A las 14.30 horas: Olímpico con Atlético, tres equipos.

Cancha Aviación.— A las 15.45 horas: Población Huemul con Aviación, dos conjuntos.

A. LAS CONDES

Cancha Las Condes.—A las 14 horas: Defensor Vitacura con Deportivo Las Condes, tres equipos.

A. SUR ORIENTE

Cancha D. O. P.—A las 10 horas: Colombia con Juventud Antoniana, infantiles; a las 11 horas: Colombia con Trave Martí, juveniles; a las 14.30 horas, Los Carrera con Juventud Antoniana; tesma, adultos.

Cancha Asociación.—A las 10 y 11 horas: Baquedano con Matetich, infantiles y juveniles; a las 14.30 horas: Turin Luter con Real Madrid, teams, adultos.

Cancha San Pedro.—A las 9 y 10 horas: América con Orense, infantiles y juveniles; a las 11 horas, San Pedro con Rosario, juveniles.

Cancha Asturias.— A las 10 y 11 horas: Asturias con Real Madrid, infantiles y juveniles; a las 14.30 horas: Asturias con Júpiter, equipos, adultos.

PARA LOS PLAYERS DE LA D. ESPECIAL DE LA U. DE CHILE

Los componentes del cuadro de división especial del Club de la Universidad de Chile, deberán encontrarse hoy, a las 13.45 horas, en el Estadio de la Universidad Católica, con el objeto de cumplir un compromiso oficial.

UN NUEVO CLUB ES EL "JAVIER HERNANDEZ"

Recientemente se ha fundado un nuevo club deportivo que llevará el nombre de "Javier Hernández", en homenaje a este deportista que falleció trágicamente en la plenitud de sus años.

Un grupo de sus amigos se reunieron últimamente y echaron las bases para formar una institución, cuyo primer directorio quedó integrado por las siguientes personas:

Presidente, señor Antonio Vargas; vicepresidente, señor Manuel Aliste; secretario, señor Raúl Muñoz;; prosecretario, señor Arnoldo Sáenz; tesorero, señor Carlos Mancilla; protesorero, señor Ramón Rojas y directores, señores José Navech, Carlos Mancilla, Francisco Arrendo y señorita Elisa Betancourt. Director de prensa, señor Humberto Aliste.

La secretaria quedó ubicada en calle San Camilo 697.

EN DIEZ CANCHAS HABRA PARTIDOS FIJADOS POR LA SECCION CADETES

Por la competencia oficial de fútbol de la Sección Cadetes, se jugarán hoy los siguientes partidos:

MAGALLANES CON UNION ESPAÑOLA

Estadio Santa Laura N.o 1.—9.45 primera infantil: árbitro, René Núñez; 10.30, división juvenil; árbitro, Segundo Lillo y 11.30: división intermedia; árbitro, Arturo Pavez. Turno: Badminton; 14.45 división especial; árbitro, Héctor Cornejo. Turno: Antonio Gálmez.

Cancha Santa Laura N.o 2.— 10, segunda infantil; árbitro, Manuel Delgado y 11: tercera infantil; árbitro, M. Delgado. Turno: Santiago Morning.

IBERIA CON AUDAX ITALIANO

Cancha Roberto del Río.— 9.45: segunda infantil; árbitro, R. Quijada; 10.30: tercera infantil; árbitro R. Quijada; y 11.15: división intermedia; árbitro, Miguel Bonilla. Turno:, Magallanes.

Cancha San Vicente. — 9.30, primera infantil; árbitro, Julio Mondaca y 10.15: división juvenil; árbitro J. Rivamontan. Turno, Universidad Católica.

Estadio Nacional N.o 1.— 14.30: división especial; árbitro, David Amaro. Turno: S. Zunino.

SANTIAGO NATIONAL CON GREEN CROSS

Estadio Nacional N.o 4.— 9.45: segunda infantil; árbitro, José Calderón: 10.30: tercera infantil, árbitro: J. Calderón y 11.15 división intermedia: árbitro, Germán Díaz. Turno Audax.

Estadio Nacional N.o 6.— 9.30: primera infantil; árbitro, Miguel Dib; 10.15: división juvenil; árbitro, Miguel Sánchez y 11.15: división especiala árbitro: Víctor Martínez. Turno: Colo Colo.

BUENA PERFORMANCE DE DELLA MAGGIORA

Según informaciones radiales de Bogotá, Eduardo Della Maggiora, que participa en la gran prueba automovilística Buenos Aires-Caracas, sufrió un percance en el momento de darse la partida de la etapa Bogotá-Cúcuta, pues por un desperfecto en la máquina, debió perder cerca de tres horas, lo que lo relegó a uno de los últimos puestos.

Sin embargo, el joven volante chileno se recuperó en el transcurso del recorrido, que se cumplió en terreno montañoso, y en medio de densa neblina, llegando a Cúcuta largos minutos antes que Alberto Foulloux.

Resultó inexplicable la demora de Bartolomé Ortiz, quien luego de recuperar bastante terreno en las etapas anteriores, en ésta volvió a retardarse, lo que probablemente lo conducirá a dejar el 27.o lugar que ocupaba hasta ayer en la clasificación general.

UNIVERSIDAD DE CHILE CON COLO COLO

Cancha del Colo Colo.— 10.15: división juvenil; árbitro, Angel Miquel y 11.15: división intermedia; árbitro, Julio Hernández. Turno: Iberia.

Estadio Nacional N.o 3.— 9.45: segunda infantil; árbitro, Sergio Ramírez; 10.30: tercera infantil; árbitro, S. Ramírez y 11.15: primera infantil; árbitro, L. Santelices. Turno: Green Cross.

Estadio Nacional N.o 1.— 14.30: división especial; árbitro, M. Canales. Turno: S. National.

QUILAPAN Y GRANEROS DISPUTARAN LA FINAL DE LA COMPETENCIA DE POLO POR LA COPA ARTURO COUSIÑO

En las canchas del club de polo San Cristóbal se jugaron en la tarde de ayer las semifinales de la competencia de polo por la copa Arturo Cousiño, cuyos resultados registraron los triunfos del Quilapán sobre Los Boldos, por 10 puntos contra 9 1|2, y del Graneros frente al Gorila, por 7 1|2 puntos contra 4.

En el primer encuentro, el Quilapán se esforzó desde el principio ante su adversario, quien recibió 9 1|2 puntos de handicap, hasta conseguir la mínima ventaja. Graneros, que recibía 2 1|2 de handicap, dominó a través de los distintos "chuckers", siéndole imposible a su rival acortar la diferencia.

Los ganadores de ayer, o sea, Quilapán y Graneros, disputarán hoy la final a las 16.30 horas, en la misma cancha. De preliminar, actuarán por la copa Francisco Echenique, los conjuntos representativos de la Universidad Católica con Matorral

COPA F. ECHENIQUE

Por este trofeo se medirán en la mañana, en la cancha Club Hípico, los equipos de Las Condes con Los Boldos y Gorila con Malloa

CLUB DEPORTIVO MAGALLANES

ASAMBLEA EXTRAORDINARIA DE SOCIOS

De acuerdo con las facultades que concede el Estatuto al señor presidente, se cita a asamblea extraordinaria de socios para el próximo martes a las 19.30 y 20 horas, en primera y segunda citación, para tratar la siguiente Tabla

1) Informe sobre balance.
2) Estado de situación al 30 de junio de 1948.
3) Incidentes.

LOCAL: Santo Domingo 1031.

EL SECRETARIO

Caja de la Habitación

PROPUESTAS ADQUISICION DE MADERAS EN BRUTO Y ELABORADAS

Se solicitan propuestas públicas para la adquisición de maderas en bruto y elaboradas, las que se abrirán el día 12 de Noviembre a las 16 horas, en la oficina del jefe del Departamento Técnico, calle Arturo Prat 48.

Los interesados en presentarse a las propuestas deberán encontrarse inscritos en el Registro correspondiente con cinco días de anticipación a la fecha de apertura de las propuestas.

Bases y antecedentes pueden solicitarse diariamente de 14.30 a 16.30 horas en el Archivo Técnico de la Caja.

EL VICEPRESIDENTE EJECUTIVO

ALPARGATAS

Di Si...

VENDEMOS A PRECIOS ANTIGUOS, MUY IRRISORIOS. CUALQUIERA CANTIDAD. — ENTREGA INMEDIATA CADA DIA MEJOR CALIDAD Y PRECIOS MAS BAJOS EN LA FABRICA

ARTURO PRAT Nº 840 Y NIETO Y CIA. S. A.

SANTIAGO

VENTA CON FACILIDADES A COMERCIANTES

DEPARTAMENTO BOSQUES

REGISTRO INSCRIPCIONES

Con fecha 4 del actual, el Departamento de Bosques (Teatinos 254, tercer piso) ha abierto el Registro en que deberán inscribirse los interesados que deseen presentar propuestas públicas para explotar maderas en las zonas colonizadas de Futaleufú y que rodean los lagos Lonconao y Espolón, en la provincia de Aysen.

Este Registro se cerrará el 5 de diciembre próximo.

Bases y mayores antecedentes en el Departamento de Bosques y en las Oficinas de Tierras de Puerto Montt y Aysen.

Santiago, 6 de noviembre de 1948.

EL JEFE

NO PIERDA ESTA GRAN OPORTUNIDAD

PARCELACION DEL FUNDO LO CAÑAS — LA FLORIDA

DESPUES DE DIEZ DIAS DE VENTA DE 162 LOTES, QUEDAN DISPONIBLES SOLAMENTE 30. — TODOS ELLOS TIENEN LA MISMA VISTA, EL MISMO CLIMA Y LA MISMA CALIDAD DEL SUELO.

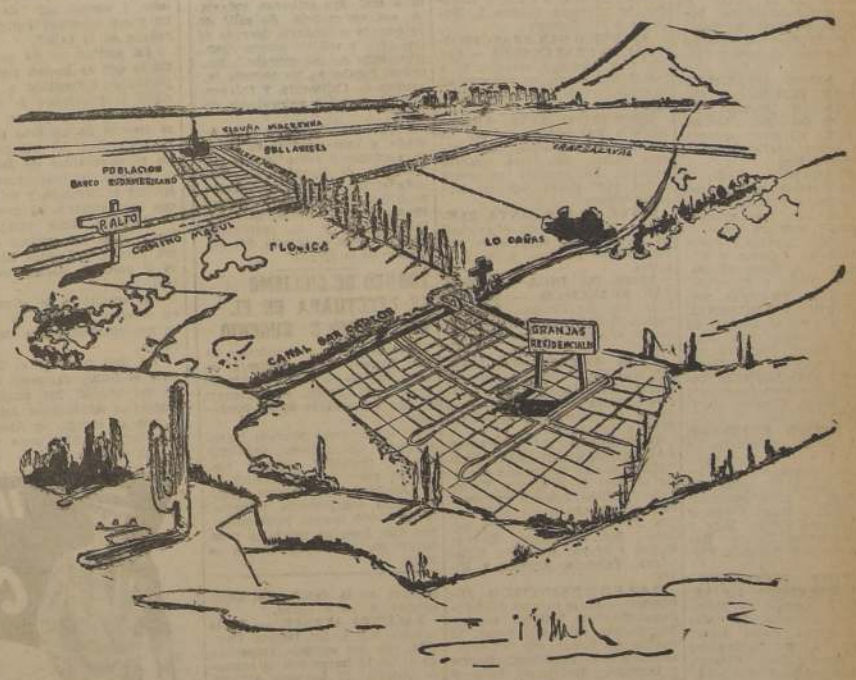

PEQUEÑAS PROPIEDADES AGRICOLAS DE MEDIA HECTAREA, URBANIZADAS Y A POCOS MINUTOS DE SANTIAGO. DESDE ELLAS SE DOMINA TODO EL VALLE DE SANTIAGO Y LA CORDILLERA, DESDE EL CAJON DEL MAIPO HASTA EL CAJON DE LAS CONDES.

URBANIZACION: Agua potable, energía eléctrica, amplia Avenida Central de 25 metros de ancho, pavimentada en concreto, Parque-Escuela, arbolado en las calles, etc.

SE VENDEN ESTAS PROPIEDADES CON GRANDES FACILIDADES DE PAGO Y CON UNA CUOTA INICIAL DE

$ 7.500.— HASTA $ 135.000.—

COMPRE UNA PROPIEDAD CON GRANDES FACILIDADES DE PAGO Y FORMARA UN CAPITAL SIN SENTIRLO. LA TIERRA ES ORO.

SE ATIENDE EN EL TERRENO TODO EL DIA, DE 10 A. M. A 7 P. M.

NUEVA YORK 25 SECCION PARCELACIONES

CARLOS OSSANDON GUZMAN

CON MOTIVO DE LA HUELGA DE LOS PUGILES ARGENTINOS, LOS CHILENOS HAN DEBIDO MODIFICAR SUS PLANES

LO QUE HARAN SALINAS, RENDICH Y FRANCINO

Jorge Ascui, manager de los tres púgiles chilenos que se encuentran en Buenos Aires, nos ha enviado la siguiente correspondencia:

"La huelga de boxeadores profesionales nos ha creado aquí un serio problema, pero no tanto como parece a primera vista, si se considera que los huelguistas no son todos los grandes valores del boxeo argentino, pues fuera de este grupo en resistencia quedan aún elementos como José Ríos y José M. Gatica, este último el más valioso elemento de la categoría liviano y el primero, conceptuado como el más serio rival de Gatica y el segundo valor de la división, ya que si bien Alfredo Prada ostenta el título de Campeón, es como en aquel caso que en Chile se clasificó Campeón Erasmo Martínez cuando el peso liviano contaba con un Luis Vicentini, Juan Beiza, etc. Es que Prada es Campeón porque los grandes no quisieron pelear. Entre los huelguistas figura el campeón, lo que por el momento hace imposible que Salinas o Francino se midan con él, pero sí con Ríos y Gatica, tanto es así que Lectoure, después de haber suspendido las actividades del boxeo y substituído este con el Catch, hoy después de conversar con él me dijo que reiniciaría las actividades el sábado 13 o el 20 de este mes con la pelea de Ríos con Salinas.

Por otra parte si bien las cosas han sido dificultosas, no han sido tanto, pues el sábado pelea Salinas en Bahía Blanca, el miércoles 10 Rendich en Montevideo con Enrique Irureta, el viernes 12 Francino con Pereira en Rosario y posiblemente el 13, Mario Salinas en el Luna Park con José Ríos.

Aparte de estas peleas tengo compromisos pendientes en varias provincias, pues la huelga nos ha favorecido, ya que hemos pasado a ser los apetecidos en el ambiente del boxeo argentino. Rendich además de esa pelea en Montevideo tendrá otra con Pilar Bastidas y más de alguna en Buenos Aires, pues hay aún la esperanza de que la huelga tenga una solución favorable.

Creo que en una próxima podrá dar mayores detalles a los aficionados de los resultados de las peleas de estos Tres Mosqueteros del boxeo chileno".

JORGE ASCUI PRUNEDA

4 CLUBES PROFESIONALES Y 206 SOCIOS

Como dato interesante señalamos que ayer asistieron a la reunión futbolística programada en la cancha Santa Laura, 206 socios de las cuatro instituciones cuyos elencos tomaban parte en esta oportunidad

Esa cifra se descompone como sigue:

BADMINTON	82	socios
EVERTON	19	"
GREEN CROSS	80	"
STGO. NATIONAL	25	"
TOTAL	206	socios

Es de advertir que esta cifra es una de las más escasas que se han registrado en el presente torneo.

PARTIDOS AMISTOSOS DE FUTBOL: LUMINOR CON UNION BLANQUEADO

Numerosos partidos de fútbol amistosos se jugarán hoy en las diversas canchas de la capital y sus alrededores. Damos a conocer una nómina de los más importantes:

DEPORTIVO PRESIDENTE GABRIEL GONZALEZ VIDELA-SAN JORGE. — En la cancha de Los Morros. La partida será de Av. Irarrázaval 2378, a las 13.30 horas. El primer cuadro del "Presidente González Videla" formará así: Hammaé; Ponce y A. Ríos; V. Ríos, C. Paz y Araneda; Contreras, Gallardo, O. Ríos, S. Paz y A. Paz.

LOS BOHEMIOS - UNION CORDILLERA, DE SAN JOSE DE MAIPO. — Con tres equipos. La partida será de calle Franklin 670, a las 8 horas. El equipo de honor de "Los Bohemios", alineará: Núñez; Garrido y Quintana, Maturana, Toro y Pérez; González, Morales, Torrent, Díaz y Marilao.

CHILENITO DE PROVIDENCIA - DEPORTIVO CENTENARIO. — En la cancha de Av. Antonio Varas 1660, con tres equipos.

CLUB ATLETICO PORTUGAL-DEPORTIVO SORRENTO — Con tres equipos en Lonquén. La delegación saldrá de Diez de Julio 169, a las 14 horas. Su primer equipo formará así: Medina; Rojas y Sáez; E. Tapia, Castro y Muñoz; V. Tapia, Ugalde, Sandoval, Delmas y González.

CLUB ALIRO GONZALEZ-FERNANDO PRIETO. — Con tres equipos en Lonquén. Los componentes del "Aliro González" viajarán en micro especial a las 13 horas, partiendo desde calle Olivares 1643.

FORESTAL - IRIS. — En la cancha del Forestal en Av. Apoquindo con calle Principal, final cuadra 2800, con tres equipos. El "Forestal" formará como sigue: M. Salas; Alvarez y Fuentealba; Serrano, Salazar y Núñez (capitán); J. Salas, González, Guarda, Delfor y Riquelme.

DEPORTIVO FRANCO SAYA-JUVENTUD FLUMINENSE. — Con tres cuadros adultos en cancha del Hospital San José, a las 14.30 horas. Formará con su primer elenco, así: Martínez; Mondaca y Pérez; Ahumada, Espinoza y G. Mondaca (capitán); Carrasco, Mena, Guerra, Zurita y Arraño.

SAN JAVIER - DEFENSOR MONEDA. — En la cancha La Legua N.o 1, con los tres equipos adultos, empezando con los terceros a las 14.30 horas. El "San Javier" se hará representar así: Castro; Hugo Flores y Abrigo; Manuel Flores, Ríos y Araya; Contreras, Torres, Rodríguez, Astorga y Segundo Flores.

DEPORTIVO MATURANA - CAJA DE PREVISION DE EE. PP. — En la cancha de Tobalaba, a las 14 horas. El "Maturana" alineará como sigue: Ortiz; Amaya y Santander; Pradenas, Soto y Soto; Pizarro, Freire, Mogooolones, Hormazábal, Del Río y Carvajal.

DEFENSOR MANZANO-NATANIEL JUNIORS. — En cancha Norteamérica. El primer cuadro del "Defensor" formará así: Palominos; Rocha y Carrasco; Eurquiza, R. Fernández y Romero; Bustamante, Estay, Vilches, Leiva (capitán) y J. Fernández.

UNION CARMEN-SAN IGNACIO DE TANGO. — Con los tres equipos en Marruecos. La partida será de Victoria 482, a las 13.30 horas. El "Unión Carmen" formará como sigue: Fernández; Sánchez y Moreno; Pérez, Chandía y Ponce; Alkonz, Palacios, González, Hernández y Montoya.

NATANIEL JUNIORS - DEFENSOR MANZANO. — Con tres equipos, a las 14 horas, en cancha del Norteamérica. El "Nataniel" formará de la siguiente manera: Villavicencio; Salinas y Vargas; Astudillo, Núñez y Santana; Silva, Baeza, L. Santana, Cortés y Collao.

MARRUECOS-FUENTES ARTEAGA. — En la localidad de Marruecos, con tres equipos. El primer cuadro del Deportivo "Marruecos" alineará así: Contreras; Moya y Valenzuela; Avila, Ugalde y Sepúlveda; Muñoz, Pérez, Maffa, Escáraste y Contreras.

JUVENTUD CAMILO HENRIQUEZ-SAN ALBERTO — Con tres equipos, en Marruecos, a las 13.30 horas.

OVEROL-UNION POLIGONO. — Con tres equipos, a las 9 horas, en la cancha del Sauce.

30 DE JULIO-ENRIQUE MAC-IVER. — Con tres cuadros en la cancha de General Saavedra 1001, a las 14 horas. El cuadro de honor del "30 de Julio" formará así: Veas; Rojas y Mariangel; Sierra, Tapia y González; Velásquez, Vásquez y Madrid; Suan, Osorio, Jiménez, Núñez y Lira.

JUVENAL HERNANDEZ-GABRIEL GONZALEZ VIDELA. — Con los tres cuadros adultos, empezando con los terceros, a las 14.30 horas, en la cancha de Quinta Normal.

UNION CENTENARIO-FLOR DE CASTAÑO. — Con los tres elencos, en la cancha ubicada en Av. México 966, empezando a las 9.30 horas, con los terceros cuadros.

LUMINOR - UNION BLANQUEADO. — En la cancha de San Pablo 6246, paradero micros Blanqueado. El primer elenco del "Luminor" alineará así: Quinteros; Plaza y Salinas; Cavieres, Garrido y Castro; Necuñir, M. Zamora, Castro, L. Zamora y C. Zamora.

ATLETICO SAN FRANCISCO-CUARTO CENTENARIO. — Con los tres equipos, empezando a las 19 horas con los terceros en la cancha de Negrete, altura 2900.

DEPORTIVO LUIS XV-ERNESTO PALACIOS. — En la cancha San Ignacio, final micros Bilbao, con tres cuadros adultos. La reunión empezará a las 14.30 horas, con los terceros elencos.

RIVER PLATE-SANTA ELENA. — En el Estadio Municipal de Providencia, empezando con los terceros cuadros, a las 14.30 horas.

FLOR DE INCA - PERGOLA SAN FRANCISCO. — En Quillota, con dos equipos. La delegación florista saldrá de la Estación Mapocho, a las 7.30 horas.

CLUB AMERICA - COUSIÑO, DE MACUL. — En la cancha de Macul. La delegación del "América" saldrá en micro especial desde su secretaría de Rosas 2079, a las 14 horas.

DEPORTIVO MUNICIPAL LAS CONDES-EDUARDO CASTILLO. — En la cancha ubicada al lado de la chacra Valparaíso (Ñuñoa), con los tres elencos, empezando a las 14.30 horas. El "Municipal" formará así: Arias; Soto y Lamel; Riveros, Bustos y Moya; Bernales, Villanueva, Valencia, Escobar y Rivas.

DASSORI-SANTIAGO JUNIORS. — En la cancha del Santiago Morning, Ecuador esquina Blanqueado, a las 9.30 horas. El cuadro de honor del "Dassori" alineará así: Riquelme; Ramos y Lemuñes; Rodríguez, Salas y López; O. Salas, Bunot, Montenegro, Calleja, Ortiz y Carvajal.

GUILLERMO BALBOA - COLONIA. — En Quilicura, con los tres cuadros adultos. La delegación del "Guillermo Balboa" partirá a las 13 horas desde su secretaría, y su elenco superior formará así: Alcayaga; Alveal y Silva; Salazar, Vergara y Farías; León, Segovia, Miranda, Monrroe y Guzmán.

DEPORTIVO JUVENTUD DE MATTA-BATA. — En Peñaflor. La delegación metropolitana partirá en micro a las 13.30 horas, de Av. Matta esquina de Carmen. El primer elenco del "Matta", formará como sigue: Garrido; Gutiérrez y Peña; Vásquez, Ponce y Molina; Sire, Castillo, Raglianti, Runco y Molina.

DEPORTIVO SAN RAMON-RENCA SPORTING CLUB. — En la cancha Igualdad y Trabajo, final de los micros Pila. El Renca Sporting se hará representar así: **Primer cuadro:** Vivanco; García y Gormaz; Ramírez, Meneses y Cameratty; Bórquez, Bórquez, Paiva, Acuña y Romo. **Segundo cuadro:** Soto; Barrera y Rocha; Moreno, Muñoz y Pérez; Morán, Machuca, Jiménez, C. Machuca y Jiménez.

DEPORTIVO CAJA DE AMORTIZACION - DEPORTIVO BON CHIC BOYS. — Con dos equipos, en la cancha del Chuchunco, a las 9 horas.

LACUNZA-AVANCE. — En la cancha N.o 3, del Parque Cousiño, con dos equipos, empezando a las 14 horas con el segundo cuadro. El Lacunza actuará con los siguientes hombres: Lolic; Jiménez, Ibarra, Pedro y Carlos Díaz, A. González, Ricardo y Juan Donato, Borroni, Zúñiga, Salazar, Garrido, Mena y Miranda.

DEPORTIVO BOLSA DE COMERCIO-FACOTEX. — Con tres equipos en la cancha de Negrete 2957, a las 10 horas. El Deportivo Bolsa de Comercio" formará así: Riquelme; Vicencio y Vergara; González, Donato y Tapia; Gómez, Varela, Venegas, Olave y Acevedo.

MIRASOL - SERGIO VERGARA. — Con el segundo equipo en la cancha de Vitacura, paradero 8, a las 15 horas, y al "Juventud Las Rejas" con el primer cuadro. El primer elenco del "Mirasol" alineará así: Pérez; Páez y Sandoval; González, Sandoval y Escobar; Calderón, Pavez, Olave y Pérez.

JUPITER-ASTURIAS — Por el Campeonato del Barrio Sur-Oriente. El Júpiter formará como sigue: Linero; Salinas y González; Rojas, Venegas y López; Ríos, Loayza, Reyes, Soto y Valenzuela.

CASA DO BRASIL-SAN IGNACIO. — En la cancha Norteamérica N.o 5, con sus dos equipos en la mañana. Los segundos jugarán a las 9.30 horas, y los primeros elencos a las 10.30 horas.

Tendrá que repartirse el público, pues hoy habrá tres encuentros importantes

Conjunto inglés vendrá a Chile

LONDRES, 6.— (UP). — La Asociación Inglesa de Fútbol reveló que varias "Federaciones Sudamericanas de Fútbol" han invitado a un equipo inglés de primera división para que haga una jira de fin de temporada por Argentina, Brasil, Chile, Uruguay y Perú.

La invitación incluye el pago de todo slos gastos, más una asignación para cada miembro del equipo durante la jira.

La Asociación ha enviado una comunicación a todos los clubes de primera división, para preguntarles si se interesan por esta invitación. No se cree que haya respuestas hasta después del año nuevo, cuando los diferentes clubes sepan cuáles han de ser sus futuros compromisos.

Richard González ha reanimado el tenis en EE. UU.

Es el de más porvenir

NUEVA YORK, 6.— (UP).— (Por Cornelius Ryan).— El tenis norteamericano de aficionados, que hace poco tiempo tenía un aspecto tan anémico, está demostrando ahora un nuevo vigor, y seguirá demostrando un buen estado de salud en tanto que el nuevo campeón mundial Richard González, siga desarrollando su juego normal.

Es posible que González sea el jugador más grande y más pintoresco que se haya conocido. Eso es mucho decir, pero el jugador de Los Angeles, que sólo cuenta 20 años, tiene las posibilidades. Físicamente lo tiene todo. Mide 1.88 metros, pesa 87 kilos, es ancho de hombros, de vientre plano y robustas piernas. Posee vigor y espíritu combativo, como lo demostró al derrotar por 8|6, 11|9, 6|0 y 6|3 al checo Jaroslav Drobny, en las semifinales de Estados Unidos. Fué el favorito Drobny el que se doblegó, no González.

Sin embargo, a pesar de haber ganado el campeonato, a González aún le falta experiencia. Tiene 20 años, y nació en Los Angeles, de padres mexicanos, y es por lo tanto ciudadano norteamericano. Tiene piel morena, y una cicatriz de cuatro pulgadas en el lado derecho de su cara no destruye su atractiva apariencia. Sus dientes son de reluciente blancura, y todos los espectadores conocen su sonrisa. Está casado con una muchacha mexicana, y su primer hijo va a nacer en enero.

Por los años de 1940 era un problema de conducta, y sus padres temían que se uniera a alguna de las pandillas de muchachos alborotadores que escandalizaban a Los Angeles con sus maldades. La señora González resolvió el problema comprándole a Pancho una raqueta. El muchacho empezó a jugar en canchas públicas, y encontró que eso era más divertido que portarse mal. Sin embargo, todavía no era un modelo. Se salió de la escuela secundaria después de dos años y medio, porque "sencillamente no me gustaba". Entonces jugaba en los torneos juveniles de California, y fué suspendido por las autoridades del tenis.

Posteriormente, sirvió en la Armada, y luego empezó su carrera ascendente como tenista. La aparición de González ha liberado el tenis de la dominación de hombres tan deslucidos como Frank Parker, Gardner Mulloy y Bill Talbert, y ha reanimado enormemente el interés del público y de la prensa.

TORNEO DE CICLISMO SE EFECTUARA EN EL VELODROMO S. EUGENIO

Esta tarde, en el velódromo de San Eugenio, se realizará un programa de ciclismo organizado por el club Cóndor, en homenaje al 46.o aniversario de su fundación.

En las diversas pruebas intervendrán los mejores pedaleros locales, inclusive algunos elementos que nos representaron en la Olimpíada de Londres. Figura como competencia principal la de 25.000 metros individuales, con diez llegadas parciales y un punto por cada pasada por la meta.

Y en canchas diferentes: Unión con Magallanes, Universidad de Chile - Colo Colo y Audax - Iberia

LOS ARBITROS DESIGNADOS

Con partidos en tres canchas de la capital y en Valparaíso, se completará hoy la vigésimatercera fecha del campeonato profesional de fútbol de la División de Honor.

AUDAX ITALIANO CON IBERIA

Este match se efectuará en el Estadio Nacional y su desenlace es decisivo. Si gana Audax, ya será difícil que le arrebaten el título de campeón; en cambio, si la victoria corresponde al Iberia el torneo en sus fechas finales asumiría inusitado interés, ya que quedarían varios cuadros con posibilidades muy parecidas para optar al primer puesto.

Deberán formar de la siguiente manera:

Iberia: Aurenque; González y Carrasco; Garrido, Araya y Rojas; Tapia, Soarez, Vidal, Concha y Vásquez.

Audax Italiano: Chirinos; Atlagich y Klein; Acuña, Cabrera y Azares; Piñero, Varela, Romo, Zárate y Hermosilla.

Arbitrará este partido el señor Alejandro Gálvez.

COLO COLO CON IBERIA

En el Estadio de la Universidad Católica se enfrentarán estos equipos, entre los que existe una rivalidad cada vez más creciente y sus encuentros generalmente dan origen a un espectáculo de interés y llenos de colorido. La "U" viene de ganar al Audax, mientras que los "albos" ven en ésta una excelente oportunidad para reivindicarse de sus recientes actuaciones que no han sido del todo convincentes.

Alinearán de la siguiente manera:

Colo Colo: Sabaj; Urros y Pino; Machuca, Herrera y Muñoz; Castro, Farías, Lorca, Peñaloza y López.

Universidad de Chile: Ibáñez; Gutiérrez y Negri; Sepúlveda, Busquets y Alamos; de Luca, Coll, Araya, García y Balbuena.

Arbitrará este match el señor Humberto Barahona.

UNION ESPAÑOLA CON MAGALLANES

Se medirán en el Estadio de Santa Laura. Los adictos de la Unión Española también le asignan especial trascendencia al resultado de su compromiso de hoy, pues el elenco marcha a dos puntos del Audax. Pero, para vencer deberán rendir el máximo, debido a que Magallanes ha estado jugando bien y sus performances últimas han sido convincentes.

Es posible que se hagan representar por los siguientes players:

Unión Española: H. Fernández; Calvo e I. Fernández; Campaña, Carvajal y Bejeret; Armingol, Cremaschi, C. R. Rojas, Gómez y Carugatti.

Magallanes: Soto; Flores y Cuevas; J. López, Aguilar y Albadiz; Lorca, Salamanca, Méndez, L. López y Orlandelli.

Arbitrará este encuentro el señor Vicente Leiva.

WANDERERS CON SANTIAGO

Alternarán en el Estadio Playa Ancha de Valparaíso y salvo cambios posteriores, extenderán sus líneas así:

Santiago: Marín; Grill y Ramírez; Fernández, Meneses y Zamora; Aguilera Díaz, Rebello, Wood y Medina.

Wanderers: Montenegro; Rodríguez y A. Escobar; Rivera, Berruezo y J. Escobar; Díaz, Campos, Sáez, Fernández y Cortés.

En esta fecha está libre el elenco de la Universidad Católica.

CADA VEZ MAS DIFICIL EL IMPASSE DEL FUTBOL ARGENTINO: LOS LANCES DE HOY HAN QUEDADO SUSPENDIDOS

BUENOS AIRES, 6.— (UP).— (Por Luis Yeannoteguy). —Con la excepción que en el último momento surja una solución definitiva, mañana no habrá partidos de fútbol profesional, ya que las gestiones iniciadas ayer por el Ministro de Hacienda, Ramón Cereijo, que en un principio parecían que tendrían éxito, fracasaron, pues, los consejeros de la AFA no concurrieron a la reunión que junto con los presidentes de los clubes debían celebrar ayer en las últimas horas del día.

Cereijo había conseguido que los presidentes de los clubes prometieran colaboración para solucionar el conflicto, para cuyo efecto los convocó a una reunión anoche, juntamente con los consejeros del AFA. Estos no se hicieron presentes en el despacho del Ministro y anunciaron que no modificarían su actitud mientras no concurriese el presidente, Oscar Nicolini, quien comunicó su imposibilidad de concurrir.

La actitud de los consejeros ha sido calificada de disonante y atentatoria contra los esfuerzos de conciliación que se propugnaba por parte de Cereijo. El Ministro se mostró molesto, y agregó que "los consejeros se habían subido al caballo y era menester esperar que se bajaran, ya fuera en la vereda o en la calle".

La actitud de los consejeros causó el fracaso de las gestiones que se hacían por intermedio del Ministro Cereijo. Los jugadores entregaron a dicho Ministro copia de la nota enviada al presidente de la AFA, doctor Nicolini, en la que al referirse al paro por un minuto el domingo, manifestaban que se trataba de un acto simbólico para reforzar moralmente la la "autoridad del tribunal arbitral", que está constituído por los representantes de ambas partes, presidido por Nicolini.

Añaden que cualquiera otra interpretación que se dé a tal actitud es inexacta y no obedece a la realidad de los motivos que determinaron al gremio a asumir dicha actitud.

Mientras tanto, aunque surja una solución, ella llegaría tarde, pues los equipos que deben viajar a Rosario o desde esa ciudad a Buenos Aires, debían haberlo hecho hoy. Este es el caso de Racing, que debía actuar contra Rosario Central.

En cuanto a la situación en que quedarían los equipos en relación al título de campeón, en caso que el campeonato no continúe, no se tiene una idea de cómo pueda ser resuelta.

En días pasados, el diario "El Mundo" dijo que Racing sería el futuro campeón, pues figura en el primer puesto; pero tal versión fué inmediatamente desautorizada. Mientras tanto, los aficionados deberán pasar mañana sin fútbol, con lo que se agrega un domingo más a los varios que debieron soportar este año, unas veces por la lluvia, y otras, por la huelga anterior.

VARIAS NOTICIAS SOBRE DEPORTES

CAMPEONATO RELAMPAGO. — Organizado por el Deportivo Juventud Sotomayor, se efectuará hoy un campeonato relámpago en la cancha Cía. Industrial, Carrascal 5025, de 9 a 18.30 horas, en disputa de valiosos trofeos. Participarán los siguientes clubes: Deportivo Lima, Cóndor, Juventud, Juventud Martínez de Rozas, Benedicto Flores, Guillermo Gongos, Casa El Estadio, Juventud Atacama, Bartolomé Vivar, Real Esperanza y Juventud Sotomayor.

EL CLUB JULIO PRADO GRATIFICARA a la persona que haya encontrado tres juegos de camisetas olvidadas el sábado 30 de octubre, en un microbús Sucre-Mapocho. Devolverlas a calle Julio Prado N.o 2121 (Barrio Ñuñoa).

TORNEO INTERNO DE RAYUELA. — El Club de Rayuela de la Sociedad Juan M. Dávila Baeza, ha organizado un torneo interno de rayuela, en el que se disputan varios trofeos donados por la Casa García, La Riojana y Los Gobelinos. Esta competencia se hará por parejas, en las distancias de 15 y 18 pasos. Con este fin se cita a todos los inscritos para hoy, a las 16 horas.

FESTIVALES DEPORTIVOS. — El "Armando Carrasco" ha organizado un festival para hoy en la cancha Los Prados, en Av. El Salto con Av. Einstein. El programa es el siguiente: Sergio Vergara con Sol de Mayo, y Clodio Brito con Atlético Venezuela, en la mañana, y en la tarde, Armando Castro con Chile-Argentina, Los Prados con Acción Católica, y Armando Carrasco con Chile-Argentina.

—El Unión Constantino tendrá hoy un festival en el Estadio Municipal de Quinta, en el que participarán los más destacados clubes de la comuna y sus alrededores. El club organizador formará con su primer cuadro de la siguiente manera: Rivera; Ibarra y Araya; Delgado, Herrera y Salazar; Ovalle, Villanueva, Contreras, Contreras y Medel.

OFRECERA UN BANQUETE. — El Club "Los Condoritos" ofrecerá un banquete a los socios y cooperadores en su cancha de la calle Andes 3906, de la comuna de Quinta Normal, con motivo de la clausura de sus festividades aniversarias. Luego de finalizado el banquete, se efectuará un partido entre "Los Condoritos" con "Los Cuarenta".

TORNEO ATLETICO INTERCLUBES. — En el torneo atlético interclubes, que se efectuará hoy en el Stade Francais, con la participación de los clubes Atlántida, Liceo San Bernardo, Famae, Stade Francais, Independiente, Maestranza San Bernardo y Royal, este último se hará representar por los siguientes atletas: Arturo Correa, Luis Alfaro, Mario Fuentes, Jorge Gatica, Osvaldo Pinto, Francisco Pino, Hernán Ovalle, Luis Salinas, Ramón Alegría, Víctor Guarda, Mario Vásquez, Alberto Romero, Raúl Silva, José Chalet, Víctor Ferrer, Juan Chalet, Santiago Aguirre, Santiago Aguirre, Enrique Prado y Miguel Velásquez.

En la tarde, a las 16 horas, se efectuará la cuarta carrera pedestre denominada "Circuito 33", cuya partida será dada en calle Andes 3913.

ROMERIA AL CEMENTERIO. — El Club de Box México, llevará a efecto hoy, a las 9 horas, la romería que efectúa todos los años, a fin de visitar las tumbas de los socios fallecidos. Los socios se reunirán en la puerta principal del Cementerio General, a la hora indicada.

DIRECTORIO DE ARBITROS DE QUINTA NORMAL. — El Cuerpo de Arbitros de Fútbol de Quinta Normal, ha elegido el siguiente directorio: presidente, señor Daniel González; vicepresidente, señor César Di Giovanni; secretario, señor Luis Tolosa; tesorero, señor Manuel López; directores, señores Vicente Martínez, Juan Meza y Raúl Astudillo. Se advierte a las personas que desean ingresar al Cuerpo de Arbitros, que serán atendidos los días martes, a las 19.30 horas, en Mapocho 4129.

UNA CARRERA EN PATINES SE HARA HOY A CARTAGENA

La rama de hockey en patines del Club Maestranza Central de San Bernardo, organizó para hoy una competencia entre Santiago y Cartagena, sobre un recorrido de más o menos 120 kilómetro.

La partida fué dada desde el puente Melipilla, a las 3 horas, calculándose la llegada a Cartagena, alrededor de las 10.30 horas.

Defenderán los colores de la entidad organizadora Mario Barrera, Jaime Becerra, Claudio Salinas y Gastón Alveal.

EL SAN LUIS JUNIORS ENFRENTARA CON TRES TEAMS AL HARNECKER

Esta tarde en la cancha N.o 2 del Hospital Roberto del Río se efectuará un programa de fútbol a base de la intervención de tres equipos adultos del San Luis Juniors y Deportivo Luis Harnecker.

En el encuentro de fondo, en que se disputarán dos trofeos, el elenco de honor del San Luis Juniors formará así: Araya; Norman y Concha; Vargas, Quiroz y Anabalón; Espinoza, García, López, Reyes y Cáceres.

La reunión comenzará a las 14.30 horas con el match a cargo de los teams de tercera división.

CITACIONES

ASOCIACION DE FUTBOL DE QUINTA NORMAL.— Sesión de Consejo, mañana a las 20 horas, en Mapocho 4129.

MANUEL ACEVEDO F. C. — Jugadores de los tres equipos mañana a las 14 horas, en la cancha Propa.

LA "U" SACO VENTAJA A VALPA[...] Y VICTORIA EN LA JORNADA DE[...] DEL TORNEO ESPECIAL DE ATL[...]

HOY, ULTIMA ETAPA EN EL ESTADIO NAC[...]

Se cumplió en la tarde de ayer, en la pista del Estadio Nacional, la primera jornada del campeonato especial de atletismo, que ha congregado a las representaciones de las Asociaciones Universitaria, Victoria y Valparaíso, próximas participantes en el campeonato nacional, a verificarse el sábado y domingo venideros.

El carácter de extraordinario de este torneo, no fué motivo para que los numerosos atletas se reservaran para sus actuaciones cercanas, como son las que deberán cumplir en el torneo nacional, donde se hallarán presentes destacados elementos de las demás Asociaciones del país. En esta oportunidad, todos y cada uno de los entusiastas representantes de las distintas entidades, rindieron buena prueba de sus condiciones, lo que vino a marcar notables aspectos en las diferentes competencias.

Los triunfos de Raúl López, en los 100 metros, con 11"5; de Sergio Guzmán, en los 400 metros vallas, con 50"7; de Figueroa, en bala, con 13.02 metros; de Gaona, en los 1.500 metros, con 4.16", y en la posta de 4 por 400, con 46"6, abrieron una clara ventaja para el conjunto de la "U", que sacó 116 puntos, contra 77 de Valparaíso y 55 de Victoria. Los porteños hicieron suyas las victorias en los 110 metros vallas, salto alto y dardo, por intermedio de Gevert, Castro y Correa, respectivamente, en tanto que los sureños sólo obtuvieron un primer puesto por intermedio de Alfonso Maynet, ganador en el salto largo, con 6.63 metros.

RESULTADOS

Consignamos en seguida las primeras clasificaciones, en las distintas pruebas realizadas ayer:

110 metros vallas: 1.o G. Gevert (Valpso.), 16"; 2.o E. Ohaco (U), 16"2.

100 metros planos, varones: 1.o R. López (U), 11"3; 2.o A. Barros (U), 11"4.

100 metros planos [...] H. Marco (U), 13"4 [...] derón (U), 13"9.

Salto alto, varones: [...] (Valpso.), 1.80 mts.; [...] vert (Valpso.), 1.80 m[...]

Lanzamiento del da[...] 1.o R. Correa (Valp[...] mts.; 2.o E. Ohaco [...] mts.

400 metros planos: [...] mán (U), 50"7; 2.o [...] (Valpso)., 51"1.

Lanzamiento de la [...] nes: 1.o H. Figuero[...] mts.; 2.o C. Eggeling [...] mts.

Disco, damas: 1.o D. [...] (U), 33.95 mts.; 2.o [...] do (U), 30.73 mts.

Bala, damas: 1.o E. [...] (U), 9 mts. 31,6 cts.; [...] varado (U), 9.25 mts.

1.500 metros planos: [...] Gaona (U), 4'16"; 2.o [...] ría (Victoria), 4'17".

Salto largo, varones: [...] Maynet (Victoria), 6.63 [...] M. Lorca (U), 6.48 mts.

4 por 100 metros: [...] de la "U", formado por [...] López, Barros y Marti[...] Victoria, 44"9; 3.o [...] 46"7.

PUNTAJE: 1.o U. [...] 116 puntos; 2.o Valpa[...] 77; 3.o Victoria, con [...]

FINALIZA HOY

Se pondrá término [...] triangular, con la [...] realizará en la maña[...] en nuestro principal [...] deportes.

El programa consulta [...] guientes pruebas:

9.30 horas: 200 metros [...] varones y damas; 400 m[...] llas; 80 metros valla[...] lanzamiento del dardo [...] nes y damas; salto alto [...] y damas; 80 metros [...] to con garrocha; lanzam[...] martillo; 3.000 metros [...] posta de 4 por 100, dam[...]

LOS ARBITROS

La Asociación de Arbitros de Santiago ha hecho las siguientes designaciones, para el fútbol oficial de hoy:

ESTADIO FERROVIARIO.— Mañana: Señores R. Neira y B. Ruz. Tarde: Srs. S. Lagos, J. Zamora y O. Fuentes.

ESTADIO FAMAE.— Mañana: Srs. J. Argomedo y S. Briones. Tarde: Srs. R. Mesina y A. Lucero.

FCA. GAS.— Mañana: Srs. E. Riquelme y Fdo. Retamal. Tarde: Srs. Z. Carreño, J. Chandía y O. Tapia.

NORTEAMERICA.— Mañana: Srs. H. Arredondo y J. Moreno. Tarde: Srs. Edo Ayarza y E. Aguilera.

EUGENIO MATTE.— Mañana: Srs. R. Navarrete y R. Leiva. Tarde: Srs. R. Gho y Gmo. Guajardo.

COPAL.— Mañana: Sr. S. Julio. Mañana: Srs. E. Tapia y C. Pérez. Tarde: Srs. L. Moraga y C. Vergara.

FERROVIARIOS N.o 2.— Mañana: Sr. P. Espinoza.

ARTES Y OFICIOS.— Sr. E. Gutiérrez. Tarde: Srs. C. Mouat y Bdo. Córdova.

C. VIEL.— Tarde: Srs. R. González y H. Cabezas.

NACIONAL DE ÑUÑOA.— Tarde: Srs. E. Collao y R. Morales.

BANFIELD DE YUNGAY.— Tarde: Srs. Hto. Domenech y E. García.

BORGOÑO.— Tarde: Srs. R. Núñez T., y A. Pérez.

C. PAPELERA.— Tarde: Srs. Alej. Cuevas y L. Bassaletti.

ARCO IRIS.— Tarde: Srs. Edo. Taibo y E. Rojas.

ESTADIO LO SAEZ N.o 3.— Tarde: Srs. J. Aguilera y A. Vergara.

SAN RAMON.— Tarde: Srs. J. Villagrán y H. Miranda.

ZAMBRANO N.o 1.— Tarde: Sr. M. Gutiérrez.

ZAMBRANO N.o 2.— Tarde: Sr. S. Pavez.

C. CAUPOLICAN.— Tarde: A. Paterno.

PALAIS ROYAL.— Mañana: Sr. R. Berríos.

ESTADIO EL LLANO.— Mañana: J. Castro.

ESTADIO LO SAEZ.— Mañana: Sr. O. Jaraquemada.

C. OLIMPICO.— Mañana: Srs. C. de la Cerda y Fco. Silva.

MAIPU.— Tarde: Srs. C. Pardo y Fco. Palavicino.

LA CISTERNA.— Tarde: Srs. C. González y H. Ayala.

AVIACION.— Tarde: Srs. O. Manaut y C. de la Cerda.

ESTADIO OLIMPICO.— Tarde: Srs. Edo. Sauré y Gmo. Guajardo.

LA FLORIDA.— Tarde: Pedro Martínez, R. Osorio y J. Moreno D.

SAN BERNARDO.— Tarde: Srs. M. Araya, Luis J. González, J. Rodríguez y O. Marín.

CHAMPA.— Tarde: Sr. R. Aliaga.

PAINE.— Tarde: Sr. E. Núñez M.

BUIN.— Tarde: J. Vale[...]la, J. Bta. Vera y O. Piña.

LO HERMIDA.— Tarde: [...] J. Concha.

Declaraciones de[...] Dillard, sprinte[...] campeón mun[...]

El deporte y la p[...]

CLEVENLAND (Ohio). — (UP).— Harrison Dillard, [...] peón olímpico de los 1[...] tros, y uno de los mejo[...] llistas del mundo, cree q[...] difusión del deporte inte[...] nal podría producir una [...] nución de la tensión in[...] cional.

"En los Juegos Olímpic[...] nuestra jira por Europa [...] pués de las Olimpíadas, [...] muchas cosas que me im[...] naron, pero lo que mejo[...] cuerdo es la bondad co[...] me trató el pueblo en E[...] dijo el atleta negro de 2[...] "Yo derrotaba a los cam[...] nacionales, pero el pueb[...] guía portándose maravi[...] mente conmigo. Creo q[...] gente de allá tiene tanto [...] rés en el deporte porqu[...] rante largo tiempo no h[...] nido otra cosa que la p[...] Una buena y leal compe[...] atlética es una de las co[...] más promueven la paz".

Dillard participó en co[...] tencias en Bélgica, Fr[...] Checoeslovaquia, Alemania [...] cia, Noruega y Dinamarca, [...] pués de su actuación en [...] dres. Dijo que una de la[...] yores emociones de su vid[...] cuando lo presentaron a [...] a la Reina de Inglaterra e[...] Palacio de Buckingham. "[...] llevaron al palacio en [...] ses, cuenta Dillard, "y a[...] peramos 30 minutos en [...] magnífica antesala. No s[...] dieron instrucciones espe[...] sobre el modo de dirigirn[...] los Reyes, por lo cual sól[...] estrechamos las manos co[...] ligera reverencia.

"La Reina debe haber [...] do de cerca los resul[...] olímpicos, porque me dijo: '[...] ted batió el record ¿verd[...] Yo contesté que había igua[...] el record. Después fuimo[...] cibidos por la Reina Madre [...] ría, una mujer de gran [...] dad y reposo, y por las P[...] cesas Isabel y Margarita. [...] Todos nos servimos té y [...] wiches, y charlamos [...] media hora. Puedo dec[...] faltar a la verdad que n[...] de nuestros atletas se sinti[...] cómodo".

Comentando su visita a [...] candinavia, Dillard tuvo el[...] para los corredores escan[...] vos. "Dudo que Estados [...] dos pueda alguna vez igual[...] los suecos, fineses y norue[...] dijo. Agregó que los est[...] europeos, especialmente en [...] candinavia, son muy bue[...] cosa que sorprendió a [...] de los atletas norteamerica[...]

Dirección General de Pavimentación

PROPUESTAS PUBLICAS

COMUNA DE CONCEPCION

Se solicitan propuestas públicas para la ejecución de los trabajos que se indican, en los terraplenes de acceso al paso sobre nivel de la Av. Arturo Prat, en el camino de Concepción a Talcahuano, de la comuna de CONCEPCION:

4.200 m2. CALZADAS DE CONCRETO ASFALTICO O CEMENTO.

950 ml. SOLERAS RECTAS PIEDRA O CONCRETO VIBRADO.

1.750 m2. ACERAS DE CONCRETO.

Estas propuestas se abrirán en la Sala de la Alcaldía Municipal de Concepción, el día Miércoles 10 de Noviembre de 1948, a las 16 horas.

Consultar bases y antecedentes en la Oficina de Partes de la Dirección General de Pavimentación, Catedral número 1355, y en la Delegación Zonal de Concepción.

EL DIRECTOR GENERAL

BLANCO 1161 VALPARAISO TELEFONO 4427

MEDIDAS GUBERNATIVAS SOBRE DIVISAS SON FAVORABLES AL COMERCIO PORTEÑO

Entre el Presidente la Cámara de Comercio de Valparaíso

Valparaíso, noviembre 5 de 1948.

Señor Director de "El Mercurio", Santiago.

Estimado señor Director:

En su edición del día 3 del mes en curso publica "El Mercurio" un editorial bajo el título de "Cuotas de divisas", en que el articulista, bajo la apariencia de defender un equitativo trato en el otorgamiento de las divisas, vuelve, en realidad, a atacar la decisión ya adoptada por el Ministro de Economía, y confirmada por S. E., el Presidente de la República, de destinar como cuota mínima para el comercio con sede en Valparaíso, un 25 por ciento del presupuesto de divisas para el año 1949.

Para nosotros, que siempre hemos visto a los diarios de la empresa de "El Mercurio" inspiradores en el más sano patriotismo y desinterés, resulta incomprensible esta insistencia en ir contra una resolución ya adoptada, y que responde a un deseo del Gobierno, de reparar una injusticia de la cual ha venido siendo víctima en los últimos años el comercio de Valparaíso, que ha sido causa de su estagnamiento, y que en ningún caso es una resolución debida a mezquinas exigencias regionalistas.

Cuando "El Mercurio" de Santiago abordó por primera vez este asunto en su editorial del 27 de octubre pasado, la Cámara de Comercio de Valparaíso hubo de responder para rectificar conceptos y apreciaciones erradas de aquel editorial, haciendo una clara y precisa exposición de la realidad de los hechos, exposición que desgraciadamente sólo mereció una publicación fragmentaria, hecha cuatro días después.

Es de lamentar que, a pesar de que la exposición llevaba la firma de la Cámara de Comercio de Valparaíso, en forma clara e inequívoca, el editorialista vuelve a incurrir en una inexactitud que nos vemos obligados a aclarar de nuevo. La insistencia en querer atribuir a la Cámara Central de Comercio de Chile, institución que agrupa a ella, a las Cámaras de Comercio de todo el país, y cuya sede es Valparaíso, las actividades y comentarios de la Cámara de Comercio de Valparaíso, que es solamente una de las tantas afiliadas a ella, es susceptible de ser interpretada como nacida del deseo de hacer aparecer a la institución nacional identificada con los intereses de Valparaíso o en contraposición con las de otras regiones que creen ver sus intereses lesionados, y su reiteración lleva hasta a hacer pensar en que pueda existir una idea preconcebida, lo que tenemos la certeza ha estado siempre muy lejos de la mente del señor Director, que siempre ha mostrado tan favorable actitud hacia Valparaíso y sus instituciones.

También debemos señalar, que resulta extraña la insistencia en querer hacer aparecer como simple petición que se halla aún en estudio la de otorgar al comercio de Valparaíso el 25 o|o del presupuesto de divisas, cuando en realidad es una resolución ya adoptada a firme por el señor Ministro de Economía, por el señor Vicepresidente Ejecutivo del Consejo Nacional de Comercio Exterior, y ratificada en forma solemne por S. E. el Presidente de la República.

Resulta especioso también el argumento del editorialista cuando, atribuyendo a la Cámara Central de Comercio expresiones contenidas en la exposición de la Cámara de Comercio de Valparaíso, dice que el error de fijar porcentajes queda demostrado con el hecho de que no estamos conformes con el 25 o|o asignado, pues las necesidades de Valparaíso son realmente de un 33 o|o del presupuesto de divisas. Lejos de estar disconformes con la solución dada al problema, la hemos agradecido, tanto a S. E. el Presidente de la República, como al Ministro de Economía, pues comprendemos que las circunstancias del comercio internacional obligan a sacrificios que deben ser compartidos por todos los chilenos, y apreciamos en todo su valor el buen deseo de los hombres de Gobierno de remediar dentro de lo posible el injusto trato que ha venido recibiendo el comercio del primer puerto de la República.

Este trato injusto cuya comprobación se encuentra en el hecho de que las cifras estadísticas permiten establecer en forma irrefutable que en los dos últimos años el comercio de Valparaíso ha recibido menos de la tercera parte de sus necesidades normales en divisas, bordeando los totales generales un 10 o|o del presupuesto nacional, ha determinado la casi inactividad de muchas actividades comerciales del puerto, y el traslado a la capital de la sede de varias firmas, con la consiguiente desocupación y perjuicios para la segunda población del país.

La posición de Valparaíso frente a los problemas de la descentralización, uno de los cuales es el que motiva esta carta, nunca ha sido egoísta; ha mirado siempre el interés general del país, y por eso sus campañas e iniciativas han hallado el más amplio eco, y la más amplia acogida desde Arica a Magallanes, salvo en escasas personas, que, no sabemos decir si por obsecación, por falta de sensibilidad o porque defienden intereses particulares han querido ver móviles egoístas en estas campañas.

Ni Valparaíso, ni las provincias están contra Santiago; por el contrario, nada más satisfactorio que tener una capital próspera y progresista, orgullo de todos los chilenos. No quieren quitarle nada a la capital. Solamente defienden lo que es de ellos, y por eso no pueden quedar impasibles ante una succión de sus hombres, de sus organismos, y de sus actividades vitales, que amenaza con dejar exangües a las provincias.

El papel de las Cámaras de Comercio e Industrias, como la nuestra, es laborar por el progreso del país, calladamente, sin estridencias. No amamos la publicidad sobre nuestras actividades constructivas, ni nos gusta tampoco entrar en polémicas. Pero la responsabilidad de "El Mercurio", el valor que tiene como órgano orientador de la opinión pública, nos obliga rectificarlo en estos aspectos en que consideramos que se halla en un error.

No necesito pedirle que dé publicidad a esta carta en la misma forma destacada en que apareció el comentario que contesta, pues sé de sobra que su equidad y su gentileza así lo determinarán.

Aprovecho esta oportunidad para reiterarle los sentimientos de mi aprecio personal. Su affmo. S. S.— Jorge Mustakis, Presidente de la Cámara de Comercio de Valparaíso.

HERMOSAS CANDIDATAS AL CETRO DE REINA BANCARIA DEL AÑO 48

El jueves próximo será proclamada la soberana de los bancarios porteños

VIOLETA BETZHOLD, del Banco Italiano, que obtuvo el primer lugar con 8.400 votos.

LOS ULTIMOS ESCRUTINIOS

El jueves 11 de noviembre, en función nocturna del Teatro Victoria, de esta ciudad, se efectuará la gran velada de coronación de S. M. Bancaria 1948.

Se ha consultado un programa extraordinario de variedades, con la participación del humorista Manolo González; el dúo de las Hermanas Lopola; la embajada bancaria de la capital; la Academia de Danzas de Margot Mucke; el conjunto Las Viñamarinas, integrado por distinguidas damas de nuestra sociedad; la orquesta del maestro Samuel de Rozas; Los Huasteros bancarios y Johann Hamilton-West; números del folklore español, por Fernandita y Justo Ugarte; el tenor Guillermo Morales; la orquesta de espectáculo bufo Los Swing Brother;; Fantasía Argentina, con Estrellita, Grisel y el Gardel bancario, Avalos; Teodoro Duclós y sus canciones de ayer; la cantante Yoli Suárez; bailes típicos y números bufos, con la participación de los hermanos Adams y Carabelli; etc.

Un programa variado, bajo la dirección artística del actor Justo Ugarte.

LOS ESCRUTINIOS

Ayer, a las 18.30 horas, en el local del Consejo Provincial de la Federación de Sindicatos de Empleados Bancarios, con la asistencia de los apoderados de las candidatas al reinado bancario, se llevó a efecto el segundo escrutinio que arroó el siguiente resultado:

1.a) Señorita Violeta Botzhold, del Banco de Chile, con 8.400 votos.

2.a) Señorita Dina Peirano L., del Banco Italiano, con 7.400 votos.

3.a) Señorita Ana Viel de los H., del Banco Español, con 5.260 votos.

4.a) Señorita Janet Parkes, del Banco Londres, con 2.970 votos.

5.a) Señorita María E. Núñez, de los Bancos Hipotecario y City, con 1.250 votos.

Quedó acordado en esta misma sesión, efectuar el tercer escrutinio el viernes 5 del presente.

Existe mucho entusiasmo entre los empleados bancarios de Valparaíso por la lucha al reinado bancario de este año.

Movimiento de vapores

PROXIMAS LLEGADAS

Mañana:
PENCO, de Corral.
MAULLIN, de Iquique.

Miércoles 10:
HERMES, de Curazao.
SANTA CECILIA, de N. York.

Jueves 11:
PAPUDO, de Buenos Aires.
DIEPPE, de La Pallice.

Viernes 12:
PILAR, de Antofagasta, vía San Antonio.
NAGUILAN, de Corral.
SANTA OLIVIA, de Nueva York.

Sábado 13:
CHILE, de Gottemburgo.
FALKENGER, de San Francisco.
ANTARTICO, de Arica.

PROXIMAS SALIDAS

Hoy:
ALLIPEN, para Iquique.

Mañana:
IMPERIAL, para Nueva York.
ALGARROBO, para Lota.

Martes 9:
MAULLIN, para Iquique.

Jueves 11:
ANDINO, para Arica.
SANTA CECILIA, para N. York.

Sábado 13:
SANTA OLIVIA, para N. York.
PILAR, para Antofagasta.

Alcalde de Nueva Orleans es huésped de Viña del Mar

El señor De Lesseps Story-Morrison, acompañado de su esposa, señora Corrine Waterman de Morrison, arribaron a Viña del Mar, haciendo el viaje en automóvil, poco después de las 17 horas de ayer. Acompañaban al señor Morrison y señora, el vicepresidente de la Linea Aérea, señor Del Villar, y el secretario del señor Morrison.

En Viña del Mar fueron recibidos por el Alcalde de la comuna, Dr. don Gustavo Fricke; por el Jefe de Turismo, señor Jorge Arratia Urzúa, y otros funcionarios.

El Alcalde, después de saludarlo, le invitó a recorrer la ciudad en compañía de funcionarios viñamarinos, que atendieron al ilustre huésped, informándolo en detalle de lo que alcanzaron a visitar.

En la noche, el Alcalde Dr. Fricke, le ofreció una comida íntima en el Casino Municipal de Viña del Mar, al que concurrieron los funcionarios que acompañan al señor Morrison.

Al mediodía de hoy, la Municipalidad viñamarina le ofrecerá un almuerzo en el Hotel Municipal de Miramar, al que concurrirán las autoridades civiles, navales, militares, residentes de la I. Municipalidad, etc.

Más tarde será invitado a recorrer los alrededores de Viña del Mar, tales como Concón y playas vecinas, el Parque del Salitre, etc.

DINA PEIRANOL, del Banco Italiano, que obtuvo el segundo lugar con 7.400 votos

VARIOS ASCENSOS NAVALES HABRAN DENTRO DE POCO

Como consecuencia del retiro de la Armada Nacional de los vicealmirantes señores Emilio Daroch Soto y Guillermo del Campo Rivera, se producirán en las filas de la Marina los siguientes ascensos:

A vicealmirante, el actual Ministro del Interior, contraalmirante don Emanuel Holger Torres, y el actual Comandante en Jefe de la Escuadra Activa, contraalmirante don Horacio de la Puente Valenzuela.

A contraalmirante serán ascendidos el actual Director del Litoral y de la Marina Mercante, capitán de navío don Jorge Videla Cubo y el jefe del sector oriental, capitán de navío don Gustavo Carvallo Gundelach.

FUERON TOMADAS ALGUNAS MEDIDAS DE PREVISION

La Jefatura Naval de la Primera Zona de Valparaíso, en atención de saberse la existencia, aunque fracasada, de una conspiración en Santiago, dispuso como medida de prevención, el acuartelamiento en segundo grado de todas las fuerzas navales dependientes de su Zona, las que deberán estar atentas a cualquier llamado de urgencia que se les haga.

4 NUEVAS DETENCIONES HAN SIDO DECRETADAS POR EL FISCAL NAVAL

El Fiscal Naval, capitán de fragata señor Raúl Rudolphy Saavedra y su asesor jurídico, Auditor de la I. Zona Naval, abogado don Augusto Reyes Castro, han tenido una ardua labor que cumplir estos días, trabajando hasta las primeras horas de la madrugada en la sustanciación del sumario por defraudación de fondos.

Dos detectives santiaguinos, pertenecientes al Ministerio del Interior por disposición del Gobierno, están trabajando dándole cumplimiento a las órdenes que imparte el Fiscal.

NUEVAS DETENCIONES

En la mañana de ayer fueron cursadas nuevas órdenes de detención para ex empleados civiles de la Armada, implicados directamente en los hechos denunciados, incluyéndose entre estos al empleado civil señor Julio Castro Araya, que trabajó en la Sección Confidencial de la Comandancia en Jefe de la Armada y hasta hace poco en la Fiscalía de la Primera Zona Naval.

De estas cuatro personas se sabe que tres de ellas se han dirigido al sur del país pero no han salido fuera todavía. Investigaciones está tratando de ubicarlos. Se sabe con exactitud que el ex contador 3.o, Pablo Depallens Paulsen, se encuentra en los EE. UU.

AUMENTA LA CUANTIA

A medida que se investiga con detenimiento, se sabe que aumenta también la cuantía de las sumas estafadas, y al mismo tiempo el número de las personas implicadas en estos delitos. Hay empleados particulares y algunos otros funcionarios civiles de la Armada, comprometidos en este escandaloso affaire, actualmente retirados del Servicio.

Aún cuando se trabaja con la mayor celeridad posible, el sumario no podrá ser cerrado hasta dentro de dos semanas más. Una completa revisión se está efectuando en los Bancos Central y Español-Chile en la cuenta "Leyes reservadas" para saber a ciencia cierta, la fecha exacta en que comenzaron a efectuarse los delitos que se pesquisan y conocer igualmente el monto de lo defraudado.

ESPECTACULOS DE HOY

AVENIDA (5184). — Matinée: Corazón de piedra. El hijo de la furia y 6.a Los tambores de Fu-Man-Chú. Tarde y noche: El hijo de la furia. Su única salida y El hermano José.

COLON (2949).— Tres funciones: Como tú lo soñaste.

CONDELL (2697).— Continuado: Los piratas de Monterrey y La secretaria de mi marido.

CHILE (2599).— Tres funciones: Un yanqui en Italia y El fantasma de la ópera.

IRIS (2432).— Tres funciones: Mediocazzino.

METRO (2111).— Tres funciones: El pequeño Mr. Jim.

MUNICIPAL, de Viña (81739).— Tres funciones: Un ángel sin pantalones.

ODEON (5315).— Tres funciones: Al calor de la rumba y Horizontes de sangre.

OLIMPO, de Viña (81380). — Tres funciones: Sinfonía pastoral.

PACIFICO (6057).— Tres funciones: El sexo fuerte.

PALACE (2400).— Continuado: La llave del peligro y El príncipe se enamora.

REAL (2640).— Tres funciones: Se ocultó la luna.

REX, de Viña (88050).— Tres funciones: El ahijado de la muerte.

RIALTO, de Viña (81906).— Tres funciones: Doble ilusión y La corte del faraón.

RIVOLI (2268). — Continuado: Mamá y Me hicieron criminal.

VALPARAISO (5522). — Tres funciones: Amor que espera.

VELARDE (4654).— Tres funciones: El ahijado de la muerte.

VICTORIA (3778).— Tres funciones: Pobre mi madre querida.

NOTA.— Los números entre paréntesis corresponden al del teléfono de cada sala.

FUERON DECRETADOS LOS NOMBRAMIENTOS DE DIVERSOS JEFES

Al asumir el mando de Comandante en Jefe de la Armada Nacional, aunque en carácter de interino, el vicealmirante don Carlos Torres Hevia, procedió a nombrar como Secretario General de los Servicios, al capitán de navío don Jorge Araos Ríos, actual Jefe del Estado Mayor de la Escuadra Activa.

El actual Secretario General de la Armada, capitán de navío don Enrique Lagreze, ha sido designado como Jefe del Sector Naval Oriental de Valparaíso, dependiente de la Primera Zona Naval.

GRAN RODEO OFICIAL EN RANCAGUA

Hay valiosos premios para las competencias

EL PROGRAMA

RANCAGUA, 6.— Con enorme entusiasmo se inició esta mañana el programa del gran Rodeo de Rancagua, cuya realización ha despertado tanto interés en los distintos sectores de la región y de diversos puntos del país. En un ambiente agradable y acogedor se han iniciado las pruebas de este torneo. Las parejas se esfuerzan para salir triunfantes y conquistar los importantes y valiosos premios que han sido donados por el comercio, firmas industriales y particulares. Hemos recorrido las diferentes dependencias de la medialuna gigante y hemos podido observar de cerca los espléndidos servicios atendidos por comisiones de damas que en forma por demás gentil atienden al público. Debemos destacar la labor y el esfuerzo del Comité Ejecutivo de Rodeo que preside el Intendente Pazols y del Comisario General, don Germán Ibarra, que personalmente dirigen los trabajos. La elección de reina ha despertado también interés y es así cómo las distintas instituciones han presentado sus candidatas, iniciándose las campaña por el triunfo de cada una de las postulantes.

EL PROGRAMA

DOMINGO 7:

9 horas: Serie "Colonia Siria".

1.er Premio: Una montura donada por la Colonia Siria.

2.o Premio: Dos mantas de seda donadas por la firma Bordas y Puz de la Talabartería "El Caballo Alazán".

3.er Premio: Un tintero de bronce y alabastro donado por el Hotel Ducal.

13 horas: Almuerzo.

14 horas: Movimiento en riendas. Premio "Casa Muñoz".

15.30 horas: Serie para potros y yeguas inscritos. Premios y Diplomas "Consejo Superior de Fomento Equino".

POTROS

1.er Premio Compañía Agrícola Chilena.

2.o Premio Chamantería "Dolfihuana".

YEGUAS

1.er Premio Francisco Bulnes Correa.

2.o Premio: Dos Chamantos donados por S. A. C. Saavedra Benard.

18 horas: Serie "Alberto y Ricardo Ortiz".

1.er Premio: $ 5.000.— en dinero efectivo.

2.o Premio: $ 3.000.— en dinero efectivo.

3.er Premio: $ 2.000.— en dinero efectivo.

21 horas: Comida Oficial a los corredores, con asistencia de las autoridades del Rodeo, donantes de premios y candidatas a Reina del Rodeo.

21.30 horas: Concurso de Cuecas.

22 horas: Baile.

LUNES 8:

9 horas: Serie "Feria Regional".

1.er Premio: Una estatua de don Bernardo O'Higgins.

2.o Premio: Señores Brandes y Morales.

3.er Premio: Una lámpara donada por los señores Eduardo Díaz y Cía.

Dentro de esta misma serie se otorgarán los premios de consuelo para jinetes y caballos que no hayan sido premiados en las series anteriores.

1.er Premio: Un juego de vajilla de mesa, para 12 personas donado por jabón "Santa Filomena".

2.o Premio: Donado por el señor Julio Valenzuela.

3.er Premio: Donado por el Hotel Santiago.

13 horas: Almuerzo y último escrutinio para la elección de Reina.

14 horas: Champion del movimiento en riendas.

Premio donado por el señor Ladislao Errázuriz.

15 horas: Proclamación y coronación de la Reina del Rodeo.

15.30 horas: Champión "Braden Copper Company".

1.er Premio: $ 30.000.— en efectivo donados por la empresa "Braden Copper Co", y un objeto de arte donado por el Gerente General de la misma Empresa, señor Franklin E. Turton.

2.o Premio: $ 10.000 en dinero efectivo donados por los señores Alberto y Ricardo Ortiz.

3.er Premio $ 2.000.— en dinero efectivo y dos mantas finas.

21 horas: Comida y baile.

21.30 horas: Champión de cuecas y fin de fiesta.— (CARDENAS, corresponsal).

Una vista de la medialuna gigante de Rancagua, donde se celebra la típica fiesta criolla nacional.

Asamblea Radical de Antofagasta condena movimiento sedicioso

ANTOFAGASTA, 6. — La Asamblea Radical envió la siguiente comunicación telefónica al Excmo. señor Gabriel González Videla: "Asamblea Radical de esta ciudad, condena y repudia enérgicamente el movimiento subversivo de Ibáñez. Vergara y grupo de audaces que los secundaban. Acordó otorgar a S. E. el Presidente de la República su más franca y decidida adhesión, en defensa de la Patria y la Democracia. El radicalismo antofagastino solicita del Primer Mandatario se aplique, sin vacilaciones, la Ley de Defensa de la Democracia, a objeto de que sirva de escarmiento de los antipatriotas.— (Firmados): Smith, presidente; Santibáñez, secretario".—(EL CORRESPONSAL).

Para ocultar sus robos incendió las bodegas de la firma

ANTOFAGASTA, 6. — Lautaro Bergk, bodeguero de la firma Internacional Machinery y Cía., confesó ser el autor del incendio ocurrido en las primeras horas de la madrugada del 20 de octubre recién pasado, con el objeto de ocultar los robos cometidos desde hace un año, ascendente a varios millones de pesos. Este fraude fué descubierto a consecuencia de una investigación en torno a la venta de baterías de automóviles a diferentes firmas comerciales de la zona, especialmente sobre la venta de bocinas eléctricas. Después de una minuciosa investigación se logró esclarecer el fraude instado por el detenido.

Después de diversas investigaciones se logró establecer que el detenido era autor de diversos accidentes ascendentes a millones de pesos, recurriendo a dolosos movimientos. El Juzgado del Crimen de la ciudad, en conocimiento de tales recursos ilícitos, designó al señor Enrique Nicholiss para realizar las investigaciones y emitir el fallo respectivo.

Conocidos los hechos legales, el Juez determinó la incomunicación de Bergk, quien contaba con la confianza absoluta de dicha Empresa, valiéndose de ella para proceder en tal criminal atentado. El detenido reveló que para llevar a cabo este hecho usó de huaipe empapado con bencina que consumió en breves instantes el local de la referida empresa. El Servicio de Investigaciones ha recuperado hasta el momento 34 baterías y cinco bocinas eléctricas. — (AUGUSTO IRIARTE, Corresponsal).

ITALIA

"MARCO POLO"

10 DE NOVIEMBRE

DE VALPARAISO para: Antofagasta, Iquique, Arica, Callao, Puná, Buenaventura, Cristóbal, Curacao, La Guaira, Las Palmas, BARCELONA Y GENOVA.

PROXIMA SALIDA

M|N. "LEME" 30 DE DICIEMBRE

PASAJES DE LLAMADA DE TODA EUROPA

SANTIAGO Huérfanos 1247 — "ITALMAR" — VALPARAISO Errázuriz 401

CONCEPCION O'Higgins 113.

JOHNSON LINE

PROXIMAS SALIDAS PARA AMBERES Y SUECIA

Vía San Antonio, Litoral Norte de Chile, Perú, Ecuador, Colombia y Panamá:

B|M "CHILE" — De Valparaíso, noviembre 15.

B|M "URUGUAY" — De Valparaíso, diciembre 26.

B|M "PERU" — De Valparaíso, enero 22.

B|M "GUAYANA" — De Valparaíso, febrero 6.

AGENTES GENERALES:

CIA. CHILENA DE NAVEGACION INTEROCEANICA

PLAZA JUSTICIA Casilla 1410 — Teléfono 7721 VALPARAISO | Casilla 4246 — Teléfono 84522 AGUSTINAS 1118 SANTIAGO

BALDOSAS — TEJAS — TUBOS — BLOQUE

FABRICA DE BALDOSAS "EL SOL" REALIZA

ACCESORIOS DE LOZA PARA BAÑOS DE LA MEJOR MARCA INGLESA RICHARD "RECCESO"

Tenemos para liquidar desde una pieza hasta:

610	papeleras de 15x15 N.o 3, c|u.	$ 90.—
430	jaboneras con manilla N.o 20, c|u.	100.—
370	jaboneras sin manilla N.o 22, c|u.	55.—
185	jaboneras sin manilla N.o 19, c|u.	80.—
465	Portavaso con escobillera N.o 47, c|u.	70.—
95	Portavaso con escobillera N.o 15, c|u.	45.—
80	Portayaso con escobillera, N.o 33 c|u.	90.—
130	sanchos chicos N.o 42, c|u.	25.—
95	Portalámparas para baños N.o 90, c|u.	130.—
465	Pañeras completas N.o 101, c|u.	100.—

AV. BRASIL 2576 — TEL. 3586 VALPARAISO.

4000—1.o

GRAN FERIA DE LA PRIMAVERA

STADE FRANCAIS hoy 7 de Noviembre de 1948

MAGNIFICA KERMESSE ORGANIZADA POR LA U. N. A. C. (Obra mundial de la N. U. en favor de la infancia desvalida). Patrocinada por la Sociedad Nacional de Agricultura, con participación de las Embajadas, Legaciones, Colonias y Sociedades de los siguientes países:

ARGENTINA, AUSTRALIA, BELGICA, BOLIVIA, BRASIL, CANADA, CHINA, ESPAÑA, ESTADOS UNIDOS DE NORTE AMERICA, FRANCIA, GRAN BRETAÑA, HOLANDA, ITALIA, MEXICO, PERU Y SUIZA. — Del PATRONATO NACIONAL DE LA INFANCIA, de la UNIVERSIDAD DE CHILE, del ROTARY CLUB y del INSTITUTO VIDA SANA.

PROGRAMA:

VIERNES 5.—A las 17.30.— Inauguración oficial de la PRIMERA EXPOSICION CLASICA DE FLORES Y CANARIOS, con la asistencia del CUERPO DIPLOMATICO y DELEGACION ARGENTINA ESPECIALMENTE INVITADA. (En la Exposición de canarios se presentarán excelentes ejemplares enviados por la Asociación de Canaricultura Argentina).

A las 18.30.— Iniciación de la GRAN KERMESSE, con el funcionamiento total de los stands de los diferentes países.

SABADO 6.—A las 10 horas.— Continuación de la Exposición.

A las 16 horas.— Inauguración del SALON DE TE, alrededor de la piscina, con numerosas atracciones. Atendido por señoritas del ROTARY CLUB, en trajes de estilo.

A las 18.30 horas.— Aperitif Danzant en el DANCING mantenido por la Embajada de S. M. Británica.

A las 21 horas.— Comidas típicas en los stands de las diversas colectividades extranjeras. (Parrilladas argentinas, etc.).

A las 22.30 horas.— Gran espectáculo artístico deportivo a cargo de los diversos equipos integrantes del Instituto Vida Sana.

De las 24 horas adelante.— EL MISTERIO DE LOS RITOS POPULARES EN EL RANCHO CHILENO EDIFICADO POR EL ROTARY CLUB.

DOMINGO 7.—A las 11 horas.— Concurso de buen gusto infantil (niños y niñas de 6 a 12 años, competirán por categorías de edad, en arreglos florales).

A las 15 horas.— Continuación de la GRAN KERMESSE. Atracción, rifas, música, bailes, alegría.

A las 22 horas.— GRAN COMIDA DE GALA con asistencia de S. E. EL PRESIDENTE DE LA REPUBLICA Y SEÑORA, organizada por el Patronato Nacional de la Infancia, alrededor de la piscina.

ACTUACION DE LA ORQUESTA DEL CONSERVATORIO NACIONAL DE MUSICA Y DEL CORO DE LA UNIVERSIDAD DE CHILE.

A LAS 23 HORAS.— (Durante la comida) PRESENTACION DE LA RAMA DE NATACION DEL CLUB DEPORTIVO DE LA UNIVERSIDAD DE CHILE, con los siguientes números:

I.—Visión plástica de los nadadores.

II.—Fiesta veneciana.

III.—En la morada de Neptuno.

IV.—Humorismo acuático.

NOTA:—Las mesas para la Comida de Gala (traje de calle), están en venta diariamente de 11 a 13, en Agustinas 718 (Radio Sociedad Nacional de Agricultura). Precio: $ 200 el asiento. Sólo se venden mesas completas de cuatro asientos.

Las flores y canarios de la Exposición deben estar en sus stands antes de las 15 horas del viernes 5 de noviembre. Después de esa hora, no se recibirán.

PRONOSTICOS DE LA PRENSA

HIPODROMO CHILE

	1.a carrera	2.a carrera	3.a carrera	4.a carrera	5.a carrera	6.a carrera	7.a carrera	8.a carrera	9.a carrera
"LA NACION"	Croupier Luneta Lipín	Río Rita Cañada Polinesie	Best of All Utopía Faceta	Jungfrau Lamar Botabarro	Compostura Babilonio	Knout Lotario	Marichú Poope Thierry	Bonnieblue Mayonesa La Vedette	Corcolén Avalancha Picasú
"ULTIMA HORA"	Nudo Sachem Tamandaré	Cañada Normalidad Risa de Mar	Portadora Faceta Best of All	Mala Fe Botabarro Gringoire	Babilonio Irónico Mosquito	Knout Botafogo Lotario	Quijote Thierry Tarima	Bonnieblue La Vedette Mayonesa	Picasú Vol Au Vent Figurín
"EL IMPARCIAL"	Luneta Nudo Mariage	Polinesie Cañada Salsibí	Best All Utopía Facota	Lamar Jungfrau Mala Fe	Babilonio Irónico Mosquito	Lotario Botafogo Pildorín	Caminito Tarima Parca	Bonnieblue Mayonesa Rex	Chilota Figurín Picasú

Knout y Lotario nos parecen los mejores en el premio "Colchagua"

CARRERA ESPECIAL QUE SIRVE DE BASE AL PROGRAMA DE HOY EN EL HIPODROMO CHILE.— EN LAS PRUEBAS ORDINARIAS SOMOS PARTIDARIOS DE: CROUPIER, RIO RITA, BEST OF ALL, JUNGFRAU, COMPOSTURA, MARICHU, BONNIEBLUE Y CORCOLEN.

APRECIACIONES, PRONOSTICOS Y PROGRAMA COMPLETO

Una carrera especial sobre 1.500 metros cuya recompensa al vencedor asciende a la suma de $ 50.000. sirve de base al programa matinal del Hipódromo, cartilla que se completa con seis handicaps sobre 1.400 metros y dos pruebas condicionales sobre 1.200 metros, reservadas éstas a potrancas de tres años que no hayan ganado.

Pasamos en seguida a fundamentar nuestros pronósticos, empezando por

El premio "Colchagua"

Sólo seis adversarios ratificaron inscripciones después de conocidos los pesos en la carrera que nos ocupa, y aunque el lote es reducido, el interés de la prueba es innegable, ya que, cual más, cual menos, todos tienen opción.

Lotario que carga el peso más alto lleva su mejor crédito en su reciente triunfo sobre Mayoría, Botafogo y Piña, en 1.400 metros. El hijo de Schopenahuer es bueno de veras cuando está en plena posesión de sus medios y éste es su caso ahora, por lo que cuenta nuevamente con decididos partidarios.

Pildorín viene de correr en 2.000 metros, distancia que no le acomoda como ésta, sobre la cual ha logrado sus mejores éxitos. Aunque en el peso va muy bien, mucho nos tememos a que sus incursiones en tiros largos le hayan hecho perder sus formas.

Botafogo, después de clasificarse segundo de Llorón, fué mal corrido en el premio "Luis Ramírez Talavera", en donde sólo le cupo una tercera colocación. Va tras el desquite en buenas condiciones de peso e inspirando confianza en su caballeriza.

Knout triunfó en una carrera corriente en el Club Hípico, el pasado domingo, evidenciando excelente estado. En el handicap no ha podido caer mejor pues lleva 52 kilos solamente y debe ser, casi con seguridad, el preferido de los apostadores.

Mayoría viene de ganar el lunes a Zapatazo, Chancellor y Hospicia. La carrera es difícil para ella que flaquea mucho en esta distancia.

Springhill, el lobo regular de "El Ensayo" (porque "El Lobo Malo" no sale a la luz), tiene condiciones llamativas de rapidez, y es un lance con muchas posibilidades.

En resumen, la carrera es muy abierta, y las opiniones se encuentran muy repartidas entre Lotario, Botafogo y Knout que al parecer son los mejores títulos.

Nosotros preferimos a Knout y Lotario para los dos primeros lugares, en el mismo orden.

LAS PRUEBAS ORDINARIAS

Comienza la reunión con la sexta serie del premio "Retamo", handicap sobre 1.400 metros, en donde intervendrá un lote bastante numeroso, integrado por modestos elementos.

Los nombres que más se barajan entre los entendidos como posibles vencedores son: Dante, Luneta, Bailarín, Neblina, Camorra, Croupier, Mariage y Lipín, entre los cuales, a juicio nuestro, debe hacerse la elección.

Como encontramos muy discreto el tercer lugar obtenido por Croupier detrás de Allmaña y Luneta, por él vamos a sufragar para el primer lugar.

En los placés recomendamos a Luneta y Lipín.

Segunda carrera

Reservada a potrancas de tres años que no hayan ganado, es la de segunda hora que cuenta con 14 aspirantes a cambiar de categoría.

Normalidad, Cañada, María Luisa, Polinesie y Río Rita, nos parecen las que mejores probabilidades tienen para anotar su nombre entre las ganadoras.

Sin extendernos en mayores comentarios, y en la esperanza de que Río Rita corra sin inconvenientes, le damos la preferencia para el primer lugar.

Cañada y Polinesie quedan para escoltarla.

Tercera carrera

Best of All, que en esta cancha escoltó a Sugar, y que va clavada en su distancia; Faceta, escoltadora de Chau; Portadora, cuarta en esa misma carrera, y que va progresando; Tristeza que conoce el marcador, y que podría salir con buen sport, y Utopía que cuenta con un discreto segundo lugar tras Kadine, son las de mejores posibilidades en la tercera, de análogas bases a la anterior.

Nuestra carta para el primer lugar es Best of All.

En los otros puestos que pagan quedan Utopía y Faceta.

Cuarta carrera

Abierta a las expectativas de varios de los anotados es la cuarta carrera, que corresponde a la quinta serie de los handicaps de 1.400 metros, y en donde varios de los anotados han estado corriendo muy bien.

Lamar ganó estrechamente a Marechal Lanne y Jungfrau, con los que vuelve a encontrarse ahora, aunque en distintas condiciones de peso; Quillay, baja de serie; Jungfrau va tras el desquite; Botabarro corrió discretamente en la prueba ganada por Lamar; Chau viene de salir de perdedores; El Cuando es muy peligroso en esta compañía; Starace fué cuarto de Abrojo, Gilda y Linaza; Gringoire, Choroy y Allmaña que van recibiendo algunos kilos de sus más destacados enemigos, cuentan también con partidarios y el triunfo de cualquiera de ellos está dentro de lo posible.

Sufragamos por Jungfrau, Lamar y Botabarro para los tres primeros lugares, en el mismo orden.

Quinta carrera

Reducido pero calificado es el lote que intervendrá en la primera serie de los compromisos sobre 1.400 metros.

Estimamos que Compostura, que tan bien corrió en su rentrée, en donde tuvo en aprietos al maromero Sampaio, lleva ahora una espléndida oportunidad para triunfar, máxime si se toma en cuenta que la distancia, menor en cien metros, debe favorecer a sus medios de ligereza.

Para el único placé indicamos a Babilonio del que se nos informa reaparece en muy buenas condiciones de training.

Séptima carrera

Quijote, al que se le anuncia un buen jinete y que puede lograr hacer emplearse al hijo de Copete; Thierry, tercero de Picasú y Litógrafo, reaccionando al final; Don Mario, cuarto de Gar Gar, Somerset y Penacho; Astor, que remató cuarto en la citada carrera de Thierry; Mabruk, un buen potrillo que puede lograr aquí su segunda victoria; Tarima, que vuelve a la cancha donde ha logrado sus mejores performances; Marichú, que fué tercera de Bonnieblue y Mayonesa contra la voluntad de su jinete, que la sujetó en forma descomedida; y Poope, que no ha podido caer mejor a sólo 48 kilos, y a la que se le anuncia la monta de J. F. Vidal, que está corriendo con mucha fortuna, deben distribuirse las preferencias de los aficionados en la carrera que nos ocupa y entre ellos hay que hacer la elección.

En la esperanza que Marichú corra ahora para ganar, le damos la preferencia en el pronóstico.

Poope y Thierry quedan para los placés.

La penúltima

Muy abierta es la penúltima carrera, tercera serie de los compromisos handicaps, ya que no hay qué elegir entre La Vedette que baja de serie y ha ganado a mejores elementos que los que ahora llevará por enemigos; Star Dust que carga un peso razonable; Arabian King, que puede rehabilitarse de su fracaso en la prueba ganada por Centro Forward; Calafate, tercero de Nahuel y Bergantín; Bonnieblue que lleva dos triunfos consecutivos; Mayonesa, escoltadora de la anterior a pesos iguales y finalmente Penacho, que se clasificó tercero de Gar Gar y Somerset.

Convencidos de que no hay mejor caballo que el que está ganando, preferimos a Bonnieblue para el primer lugar.

En los placés dejamos a Mayonesa y La Vedette.

La de clausura

Especialmente apropiada para el desquite es la prueba de clausura, pues no menos de seis u ocho adversarios bajan en equivalentes condiciones para alcanzar la victoria, lo que hará que el juego se encuentre muy repartido.

Avalancha y Figurín tienen cuentas pendientes, ya que se ganaron recientemente por un cuerpo, recibiendo el caballo tres kilos de su vencida con la que ahora actuará a pesos iguales; Déjelo Solo va tras su rehabilitación; Farani conserva su excelente estado; Medioeval fué cuarto en la carrera ganada por Figurín a Avalancha y Nahuel; Panlahue ha completado sus formas y no puele ir mejor a sólo 52 kilos; Picasú lleva su mejor crédito en su reciente victoria sobre Litógrafo, Vol au Vent es siempre peligroso, pues se trata de un elemento "disparejo"; Corcolén es un discreto potrillo, y por último, Mister Popeta, a sólo 47 kilos, puede hacer efectiva su atropellada final si no ha sentido sus estiradas a 2.000 metros.

Sufragamos por Corcolén para el primer lugar, con Avalancha y Picasú para los lugares restantes.

VALPARAISO SPORTING CLUB

PRIMERA CARRERA. — A las 2.10 P. M.— Premio "Seplo". — 1.300 metros.—Para todo caballo.— Handicap, 8.a serie. —Premio: $ 10.000 al primero

J. Silva	Chiloé	1	Dolores	59	16	H. Pizarro
A. Valenzuela	Real	2	Filucana	58	3	E. Obregón
D. Miranda	A. Errasti	3	Narc. Negro	58	4	A. Bravo
H. González	Domeyko	4	Adiendún	57	14	P. Pavez
I. González	Enrilop	5	Boliche	57	12	A. Miranda
A. H. García	Enriquito	6	Talcahuano	56	6	J. Echague
O. Jara	Teresita	7	R. Granate	55	17	H. Jara
L. Alvarez	A. López	8	Cortalá	54	9	E. Canales
L. Alvarez	El Cardo	9	Rob Roy	54	1	V. Alvear
A. Jiménez	Cerro Negro	10	Ranuk	54	13	L. Urbina
I. Duque	El Canelo	11	Puchero	53	10	C. Giraldez
N. Pavisic	N. Pavisic	12	Salsera	48	8	C. Silva
E. Rodríguez	A. Rodríguez	13	A. Lorena	46	5	A. Montiel
N. Ramírez	R. D. A.	14	Blue Lady	46	11	C. González
V. Cánepa	J. Romero	15	J. Ramón	46	15	N. N.
J. Jordán	Mónica	16	Pequeña	46	7	M. Guerrero
E. Alliaga	M. del Río	17	Destapada	45	2	S. Angulo
E. Alliaga	R. Becerra	18	Musiquero	46	18	N. N.

SEGUNDA CARRERA.—A las 2.40 P. M.—Premio "Samentosa". — 1.300 metros.— Para todo caballo.— Handicap, 7.a serie. —Premio: $ 10.000 al primero

G. Sarmiento	Colombés	1	Embrollona	59	1	G. Alcaide
H. González	A. Ibaceta	2	Federico	59	8	P. Pavez
D. Miranda	Acapulco	3	Lote	58	3	A. Bravo
O. Castillo	Palermo	4	Lugareña	57	6	H. Herrera
J. Vial	Los Castaños	5	Castañero	56	10	M. Manríquez
G. Sarmiento	Las Termas	6	Fiera	56	12	E. Canales
A. H. García	Retiro	7	Hody	55	11	S. Vásquez
R. Saavedra	Monte Patria	8	Le Puissant	55	15	E. Obregón
H. Garretón	El Monte	9	Comovas	54	18	R. Olivos
U. Bravo	Moctezuma	10	Quilleco	54	7	C. Moreno
N. Pavisic	N. Pavisic	11	Franquicia	53	17	O. Cáceres
J. Quinteros	J. Quinteros	12	Holy Star	53	13	A. Tapia
L. Valle	L. Valle	13	Quintay	53	4	A. Montiel
D. Araya	J. Arenas	14	Boquiabierto	52	16	L. Silva
O. Manríquez	Italia	15	Fantástico	51	14	J. Pombet
I. González	S. Escudero	16	Calderete	50	2	A. Hormazába
O. Jara	R. Lagos	17	Rádico	48	5	J. Alvarado
O. Jara	Copiapó	18	Tucutucu	48	9	M. Guerrero
E. Rodríguez	E. Rodríguez	19	Titania	48	19	O. Romero

TERCERA CARRERA. — A las 3.10 P. M.—Premio "Sardowa". — 1.300 metros.— Para todo caballo. — Handicap, 6.a serie. Premio: $ 10.000 al primero

A. Bode	J. Garmendia	1	Magnolia	60	5	M. Manríquez
L. Alvarez	Tien Tain	2	Cachetón	59	19	C. Giraldez
L. Vásquez	U. Verdugo	3	Timbirimba	59	2	C. Moreno
I. Duque	T. Herrera	4	Atracón	57	18	A. Miranda
J. Troya	I. Islam	5	Ficha	57	11	G. Alcaide
N. Ramírez	N. Ramírez	6	Andemilla	56	4	R. Olivos
U. Bravo	E. Muñoz	7	Dramática	56	3	S. Vásquez
G. Bobadilla	Ocasión	8	Machete	56	7	E. Obregón
R. Bernal	J. de Bernal	9	Teodorico	56	1	A. Tapia
R. Vigoroux	A. Vigoroux	10	Atila	54	17	E. Canales
G. Sarmiento	Aconcagua	11	Cinica	54	8	A. Tapia
O. Manríquez	O. Leyton	12	Kukú	53	6	A. Hormazába
H. Contreras	Terry	13	Berry	50	15	V. Alvear
P. Bagú	Alone	14	Refriega	49	12	O. Cáceres
A. Palma	Bianquita	15	La Gamburra	48	14	C. Silva
C. Muñoz	C. Muñoz	16	Coeur Sec	47	9	J. Alvarado
V. Ramírez	Sta. Laura	17	Karin	46	13	A. Montiel
L. Valle	L. Valle	18	Niebla Azul	45	10	N. N.
A. Martínez	Lo Vásquez	19	Tripleta	45	16	C. González

CUARTA CARRERA. — A las 4.10 P. M.—Premio "Scaramouche". — 1.300 metros.— Para todo caballo.— Handicap, 5.a serie.— Premio: $ 10.000 al primero.

D. Miranda	V. 8	1	Martincito	58	1	M. Manríquez
L. Castro	Los Rubios	2	D'Or	57	8	S. Vásquez
O. Silva	A. Silva	3	Cachudo	55	16	H. Pizarro
H. Garretón	H. Garretón	4	Dioctesiano	55	12	R. Olivos
P. Bagú	Gerónima	5	L. Mayor	55	7	L. Valenzuela
A. Valenzuela	Fanny	6	La Picolina	54	9	A. Tapia
L. Valle	L. Valle	7	Silver Bell	54	11	H. Navarro
L. Valle	L. Valle	8	Trivasso	47	2	A. Montiel
A. Palma	Gerónima	9	Fotográfica	53	6	J. Echague
H. Contreras	H. Contreras	10	Recital	53	5	A. Bravo
O. Martínez	Golf	11	Sentimiento	53	3	J. Pombet
J. Jordán	San Jorge	12	Cerámica	52	13	S. Maira
U. Bravo	M. del Lavand	13	Piadosa	52	18	J. Alvarado
G. Bobadilla	Inca	14	R. de Abril	52	17	R. Pavez
J. D. Muñoz	J. D. Muñoz	15	Londres	51	15	O. Cáceres
G. Mancilla	Metosillas	16	Amhara	49	4	A. Hormazába
L. Herrera	E. Escribano	17	Changaral	49	14	M. Guerrero
P. Gutiérrez	Chelina	18	P. de Oro	48	10	C. González

QUINTA CARRERA.— A las 4.25 P. M.— Premio "SAHIB".— 1.300 metros.— Para todo caballo.— Handicap.— 1.a serie.— Premio: $ 15.000 al primero.

S. Fuentes	Suc. Prats	1	Patriarca	62	3	A. Miranda
L. Herrera	R. Esperanza	2	M. Suerte	60	5	E. Canales
D. Araya	Ofendida	3	Alcamilla	56	8	J. Aracena
O. Castillo	S. Castillo	4	Bouillón	54	9	H. Herrera
G. Sarmiento	Aconcagua	5	Carísimo	53	10	A. Tapia
H. Cisternas	Miguele	6	P. Malle	53	6	H. Navarro
N. Pavisic	Mariague	7	Niñito	51	1	J. Echagüe
A. Lab	M. Medel	8	Descartado	49	7	A. Montiel
R. Saavedra	Imola	9	Senagalita	48	2	R. Valladares
H. González	H. González	10	Veniverey	49	12	V. Alvear
G. Bobadilla	Saladino	11	Selva	47	13	C. González
O. Silva	América	12	S. Obscura	46	11	C. Silva
V. Cepeda	J. Romero	13	Enamorado	45	4	M. Guerrero

SEXTA CARRERA.— A las 5 P. M.— Premio "SANDOKAN".— 1.700 metros.— Para todo caballo.— Handicap.— Premio: $ 18.000 al primero.

R. Saavedra	J. Zamora	1	Entonado	61	10	H. Jara
V. Ramírez	Las Quilchas	2	Luján	59	5	M. Manríquez
S. Micheli	Heliópolis	3	Ka	58	4	N. N.
G. Sarmiento	G. Sarmiento	4	Aida	56	9	A. Tapia
L. Valle	L. Valle	5	Apoquindo	55	1	A. Montiel
I. Valle	Flotador	6	Brumosa	45	12	N. N.
E. Rodríguez	La Flecha	7	Simun	51	7	H. Navarro
N. Ramírez	Saint Cyr	8	Perímetro	49	8	A. Hormázabal
E. Jara	E. Jara	9	Llanta	47	11	C. Silva
V. García	Torero	10	Keno	47	3	J. Alvarado
A. Valenzuela	Fanny	11	Amparado	45	2	M. Guerrero
S. Avila	S. Avila	12	El Rosarino	45	6	C. González

SEPTIMA CARRERA — A las 5.35 P. M.— Premio "SENEGAL".— 1.300 metros.— Para todo caballo.— Handicap.— 2.a serie.— Premio: $ 13.000 al primero.

R. Saavedra	Caliche	1	Chocalán	59	12	A. Miranda
N. Ramírez	Los Chongos	2	Itamaraty	58	4	S. Vásquez
L. Valenzuela	Fanny	3	Amparado	57	10	N. N.
L. Vásquez	Botafogo	4	Cucurucho	56	6	C. Giráldez
J. Castro	Los Cruzados	5	Flin Flón	55	5	A. Tapia
O. Jara	Villarrica	6	Coyunche	54	18	L. Silva
J. Fuentes	Montecarlos	7	Girondino	54	13	L. Valenzuela
A. Bode	Tito	8	Crisantheme	53	15	R. Olivos
O. Silva	Debut	9	Tramonti	52	2	H. Pizarro
O. Silva	O. Silva	10	Porotera	51	1	C. Silva
G. Bobadilla	Monserrat	11	Howdy	51	7	R. Pavez
I. Duque	A. Manzano	12	R. de Oro	51	8	S. Angulo
E. Rodríguez	J. Zamora	13	Sorna	51	16	H. Jara
E. Castillo	M. Martínez	14	Espiritual	50	17	M. Guerrero
V. Ramírez	G. Silva	15	Pounder	50	3	G. Alcaide
P. Gutiérrez	No me olvides	16	Pantaloncito	48	14	C. González
U. Bravo	R. Labbé	17	Eco	46	9	J. Alvarado
J. Medina	J. Medina	18	Huacamayo	46	11	A. Montiel

OCTAVA CARRERA.— A las 6.10 P. M.— Premio "SALERNO".— 1.300 metros.— Para todo caballo.— Handicap.— 4.a serie.— Premio: $ 10.000 al primero.

R. Gómez	El Sauce	1	Ganadero	56	3	S. Vásquez
N. Ramírez	Los Chongos	2	Mástil	56	2	L. Urbina
H. Garretón	H. Garretón	3	Nurmi	56	1	J. Echagüe
G. Bobadilla	Ocasión	4	Satán	56	4	R. Pavez
J. Troya	Milán	5	Solariega	55	9	O. Cáceres
J. Troya	G. Calderón	6	Tristanita	52	15	A. Hormázabal
P. Bagú	Duiglie	7	Carcelero	54	7	L. Valenzuela
L. Alvarez	H. Ducaud	8	Chumay	54	11	C. Giráldez
A. H. García	Llorca	9	Jeeps	52	12	C. Silva
R. Saavedra	J. Zamora	10	Teutonia	51	10	R. Valladares
L. Herrera	R. Esperanza	11	Amazona	50	5	P. Pavez
J. Castro	Limay	12	Zappa	50	16	H. Jara
D. Araya	J. Cappo	13	Derviche	48	13	N. N.
A. Valenzuela	Marianita	14	Habano	48	6	N. N.
E. Rodríguez	Corina	15	Estrafalaria	45	8	A. Montiel
O. Castillo	O. Castillo	16	M. Punch	46	14	M. Guerrero

NOVENA CARRERA.— A las 6.45 P. M.— Premio "SHARI".— 1.300 metros.— Para todo caballo.— Handicap.— 3.a serie.— Premio: $ 11.000 al primero.

S. Jiménez	R. Duque	1	Diáfana	58	13	V. Alvear
A. Jiménez	J. Ruiz	2	Caracú	57	2	J. Echagüe
R. Saavedra	San Diego	3	Criollita	56	5	H. Jara
J. Castro	Lurín	4	Digital	56	6	J. Herrera
U. Bravo	J. Alarcón	5	Camagüey	55	7	S. Vásquez
P. Gutiérrez	Valenciano	6	Estoy Listo	55	4	M. Manríquez
A. Bode	S. Valenzuela	7	Oro Purito	54	1	G. Alcaide
I. Duque	Hortensia	8	Suriya	54	15	S. Angulo
Jl. Castro	Ximena	9	Ferrymán	53	18	A. Tapia
J. Medina	Loncomilla	10	Tiznado	53	11	A. Montiel
G. Bobadilla	G. Bobadilla	11	Ajenjo	51	16	C. Giráldez
J. Jordán	S. Lyon	12	Chisme	51	8	M. Guerrero
V. Cepeda	El Carmen	13	Isauro	51	3	C. Silva
N. Pavisic	Arnac	14	C. de Le	49	17	O. Cáceres
V. García	Machelita	15	B. Fuente	48	10	N. N.
A. Martínez	Estrella	16	Di tú	47	9	C. González
O. Jara	Villarrica	17	Maiú	47	12	N. N.
S. Avila	R. Rodríguez	18	Perseguida	47	14	J. Alvarado

HIPODROMO CHILE.- DOMINGO 7 NOVIEMBRE DE 1948

PRIMERA CARRERA, a las 8.15 A. M. — 1.400 metros. — Premio RETAMO. — 6.a serie. — … para tres años ganadores, y para cuatro años y más, que hayan ganado $ 50.000.— … $ 220.— Inscripción extraordinaria: $ 220.—Premios: $ 22.000 al primero; $ 6.600 al … $ 3.300 al tercero, y $ 1.100 al cuarto.— (Jinetes aprendices).

E. Inda	D. Vásquez	1	Dante	57	8	Codihué	Ducienne
Propietario	G. Martínez	2	Gran Toqui	57	6	Darién	Altanera
O. López	O. Valenzuela	3	Luneta	57	12	Martín García	Lunaria
H. Miranda	R. Parodi	4	Bailarín	54	17	Blandonián	Brabantina
R. Quiroz	A. Marchessini	5	Egazti	54	11	D'Alembert	Kaffa
J. Duque R.	L. Espinoza	6	Neblina II	54	15	Foxglove	Bruma
A. López	M. Reyes	7	Nudo	54	18	Espartaco	Enredada
Propietario	O. Plaza	8	Marinero	53	16	Poor Chap	Mi Paca
J. Salas	E. Quezada	9	Blandina	52	14	Blandonian	Pantera
Propietario	L. Aparicio	10	Camorra	52	19	Cambronne	Mazurca Azul
E. Scala	G. Retamal	11	Croupier	52	1	Blandonian	Gran Bretaña
R. Pastene	G. Palma	12	Sachem	52	3	Rococó	Monarquía
G. de la Cerda	M. Valencia	13	Sabá	51	20	Transcendente	Bravía
A. Henríquez	C. Pérez	14	Amorío	50	9	Amor Pagano	Ascención
S. Miceli	O. Bravo	15	Mariage	49	4	Mac Mahon	Volterra
S. Ferrer	M. D'Andrea	16	Tamandaré	49	10	L'Oriflamme	Humaitá
Propietario	J. Berrios	17	Brindis	48	5	Trafalgar	La Comparsita
C. Parra	J. Cornejo	18	Valiente	47	13	Alpehue	Vladivostok
A. Luna	N. N.	19	Iser	46	2	Lord Wembley	Ignota
G. Valenzuela	J. Sotomayor	20	Lipín	46	7	Oakland	La Huasca

SEGUNDA CARRERA, a las 8.45 A. M. — 1.200 metros. — Premio REMADORA. — Serie A. — … trancas de tres años, no ganadoras.— Peso: 52 kilos. — Inscripción: $ 320.—Inscripción … dinaria: $ 320.— Premios: $ 32.000 a la primera; $ 9.600 a la segunda; $ 4.800 a la … $ 1.600 a la cuarta.

A. Castro	G. Palma	1	Normalidad	55	7	Médicis	Florera
J. Inda	J. Sánchez	2	Cancillería	52	12	Millstream	Imperia
L. A. García	R. Cornejo	3	Cañada	52	2	Yelmo II	Clásica
Propietario	R. Valencia	4	Eliana	52	5	Stockwell II	Forastera
M. Barrera	R. Parodi	5	Fabulosa	52	8	Fotográfico	Leonina
E. Núñez R.	C. Pérez	6	Filarmónica	52	14	Salerno	Dinah
D. Sotomayor	P. Flores	7	Florentina	52	6	Codihué	Florencia
A. Echeverría	N. N.	8	Lagrimita	52	4	Agorero	Lieja
R. de Constant.	L. Pérez	9	María Luisa	52	13	Himalaya II	Antignana
R. Quiroz	A. Marchessini	10	Polinesie	52	9	D'Alembert	Kaffa
C. Muñoz G.	A. Salazar	11	Río Rita	52	1	Brick	Richesse
J. Melero	J. Berrios	12	Risa de Mar	52	11	Gin Cocktail	Rizo de Oro
J. Medina	S. Quezada	13	Rocánea	52	3	Rosellón	Hacanea
A. Jacial	A. Silva	14	Salsibí	52	10	Salerno	Sibila

TERCERA CARRERA, a las 9.15 A. M. — 1.200 metros. — Premio REMADORA. — Serie B. — … trancas de tres años, no ganadoras. — Peso: 52 kilos. — Inscripción: $ 320.— Inscripción … dinaria: $ 320.— Premios: $ 32.000 a la primera; $ 9.600 a la segunda; $ 4.800 a la … $ 1.600 a la cuarta.

A. Muscatt	A. Silva	1	Noticia III	55	8	Honolulu	Nota
C. Muñoz G.	A. Salazar	2	Siempre	55	13	Bubaló	Nunca
F. Villa	J. Madrid	3	Barataza	52	3	Martín García	Bordura
R. Quiroz	A. Marchessini	4	Best Of All	52	7	Cambronne	Pilarica II
A. Castro	J. E. Cruz	5	Colorina	52	14	Millstream	Como se Pide
G. de la Cerda	O. Castillo	6	Chile Star	52	10	Brick	Chatelaine
A. Muñoz	M. Ocampo	7	Donatila	52	6	Heidelberg	Linda Mora
Propietario	G. Palma	8	Faceta	52	9	Copete	Flecha
E. Maggi	E. Cantillano	9	Lady Halifax	52	4	Halifax	Blackberry
R. de Constant.	R. Parodi	10	Pasiva	52	2	Tapicero	Patinada
H. Miranda	L. Pérez	11	Portadora	52	12	Tapicero	Porlezza
Propietario	L. Aparicio	12	Que Linda	52	5	Fotográfico	Samara
L. E. Vásquez	J. Guajardo	13	Tristeza	52	1	Esperanto	Tolvanera
A. Breque	J. Ortiz	14	Utopía	52	11	Corn Belt	Ufa

CUARTA CARRERA, a las 9.50 A. M. — 1.400 metros. — Premio RETAMO. — 5.a serie. — … para tres años ganadores, y para cuatro años y más, que hayan ganado $ 50.000.— … $ 220.— Inscripción extraordinaria: $ 220.— Premios: $ 22.000 al primero; $ 6.600 al … $ 3.300 al tercero, y $ 1.100 al cuarto.

A. Valdés	J. Berrios	1	Editor	57	10	Trafalgar	Edita
J. Suárez	J. Cruz	2	Lamar	56	4	Cardenio	Faisana
A. Breque	J. Ortiz	3	Quillay	56	17	Corn Belt	Quiromántica
I. Sánchez	G. García	4	Monterrey	55	20	Iago	Malva Rica
Propietario	L. Rodríguez	5	Chovy	54	7	Orégano	Doña Pura
D. Pérez	P. Flores	6	Jungfrau	54	14	Sandals	Prusia
J. Carrasco	J. Olivares	7	Botabarro	53	18	Knocker	Blue Arrow
E. Sepúlveda	O. Castillo	8	Chau	53	5	Codihué	Chacotita
J. M. Escalante	R. Aguilar	9	El Cuando	53	2	Pantalón	Clearco
A. Valdivia	A. Salazar	10	Filamento	53	13	Esperanto	Hécate
M. Barrera	R. Parodi	11	Mala Fe	53	9	Corn Belt	Fe Ciega
Propietario	L. Pérez	12	Starace	53	12	Statuto	Fugitiva
L. G. Alvarez	R. Castillo	13	Silbato	52	16	Furgón	Bruselas
M. Segura	R. Cornejo	14	Don Verja, ex Irún	51	1	Schopenhauer	Kodakeana
H. Miranda	M. Díaz	15	Gringoire	51	23	Mac Mahon	La Loire
Propietario	M. Reyes	16	Limahue	51	21	Nid d'Or	Fantipa
J. M. Baeza	N. N.	17	Naja	51	6	Agorero	Ninón II
A. Muscatt	A. Silva	18	Choroy	50	3	Gin Cocktail	Katta
Propietario	L. Espinoza	19	Allmaña	49	22	Schopenhauer	A l'Oeil
L. Navarro	E. Márquez	20	Chamín	49	19	Fotográfico	Leonina
A. Amaro	N. N.	21	Don Hugo	49	11	Scaramouche	Suzy
J. Arenas	J. F. Vidal	22	Estanciero	48	8	Milímetro	Exquisita
E. Inda	Jl. González	23	Garito	48	15	Agorero	Gloriana

QUINTA CARRERA, a las 10.25 A. M. — 1.400 metros. — Premio RETAMO. — 1.a serie. — … para tres años ganadores, y para cuatro años y más, que hayan ganado $ 50.000.— … $ 300.— Inscripción extraordinaria: $ 300. — Premios: $ 30.000 al primero; $ 9.000 al … $ 4.500 al tercero, y $ 1.500 al cuarto.

R. Allen	J. Orellana	1	Alderete	54	3	Caramel	Ayuda
J. Castro R.	J. Cruz	2	Irónico	53	4	Milímetro	Insensata
M. Barrera	R. Parodi	3	Mosquito	53	2	Brick	Luz Maestra
J. Cavieres	Edo. Jara	4	Babilonio	51	6	Negrero	Buena Cepa
P. Gutiérrez	L. Pérez	5	Compostura	51	1	Sandals	Sálvate
Edo. Rodríguez	A. Vásquez	6	Listón	51	7	Noctovisión	Lista Blanca
A. Pérez	E. Pino	7	Zhukov	46	5	Stark	Alpha

SEXTA CARRERA, a las 11.05 A. M. — 1.500 metros. — Premio COLCHAGUA. — Carrera Espe… Handicap para todo caballo. — Inscripción: $ 500.— Inscripción extraordinaria: $ 500.— Pre… $ 50.000 al primero; $ 15.000 al segundo; $ 7.500 al tercero, y $ 2.500 al cuarto.

S. Fuentes	A. Salazar	1	Lotario	56	3	Schopenhauer	[illegible]
C. Cruz	J. Cruz	2	Pildorín	55	6	Heidelberg	Acomodada
D. Sotomayor	P. Flores	3	Botafogo	54	4	Oakland	Cantimpla
A. Echeverría	J. Orellana	4	Knout	52	5	Disarmament	Knock O'Mor
C. Quezada	A. Vásquez	5	Mayoría	50	1	Iturbide	Mela
J. Cavieres	A. Marchessini	6	Springhill	47	2	The Font	[illegible]

SEPTIMA CARRERA, a las 11.45 A. M. — 1.400 metros. — Premio RETAMO. — 4.a serie. — … para tres años ganadores, y para cuatro años y más, que hayan ganado $ 50.000. — … $ 230.— Inscripción extraordinaria: $ 230.— Premios: $ 23.000 al primero; $ 6.900 al … $ 3.450 al tercero, y $ 1.150 al cuarto.

C. Muñoz G.	J. Olivares	1	Quijote	56	11	Copete	Sans Gene
J. Castro R.	G. Sepúlveda	2	Thierry	56	9	L'Oriflamme	T. Clipper
G. Valenzuela	G. Martínez	3	Astor	55	8	Trigal	Avila
S. Jiménez	R. Cornejo	4	Don Mario	55	16	Apple Jack	Suzy
S. Jiménez	L. Jara	5	Autógena	47	7	Cateador	Valdivia
J. Fuentes	O. Valenzuela	6	Snow Storm	55	17	Snowfall	Soplada
A. Breque	J. Ortiz	7	Tarima	55	18	Corn Belt	Tartanera
J. Suárez	Jl. González	8	Agua Fiesta	54	13	Firmament	Aguita e'Na
J. Troya	C. Pérez	9	Campechana	53	5	Cambronne	Graciosísima
Propietario	Jn. González	10	Gino Rex	53	20	Centurión	Gonvía
A. Valdés	J. Bravo	11	Harrison	53	2	Hinderer	Hucha
A. Valdés	J. Berrios	12	Capitán Sutil	52	21	Captain Hook	Sutil
E. Cáceres	J. Contreras	13	Perfidia	53	19	Halifax	Sierra Velluda
Propietario	G. Montes	14	Chamorro	52	4	Codihué	Huasi
S. Fuentes	A. Silva	15	Mabruk	52	6	Orégano	Mlle. Marise
P. Gutiérrez	L. Pérez	16	Caminito	51	1	Gin Cocktail	Refiaca
J. Guajardo	G. Silva	17	Espléndida	50	10	Fouché	Fornarina
S. González	A. Vásquez	18	Parca	50	14	Yelmo II	Pantita
J. Castro D.	E. Jara	19	Marichú	49	15	Chiste	Bombonniere
S. Hermosilla	G. Retamal	20	Valenciano	49	3	Valentino	Nevers
E. Inda	J. F. Vidal	21	Poope	48	12	Statuto	Cincelada

OCTAVA CARRERA, a las 12.25 P. M. — 1.400 metros. — Premio RETAMO. — 3.a serie. — … para tres años ganadores y para cuatro años y más, que hayan ganado $ 50.000.— … $ 250.— Inscripción extraordinaria: $ 250.— Premios: $ 25.000 al primero; $ 7.500 al … $ 3.750 al tercero, y $ 1.250 al cuarto.

D. Sotomayor	G. Silva	1	La Vedette II	58	14	Cocles	Napkelet
O. López	J. Olivares	2	Serón	57	5	Sucre	Lahuí
J. Fuentes	O. Valenzuela	3	Star Dust	55	4	Camerino	Sarda
A. Breque	J. Ortiz	4	Arabian King	54	13	Brick	Pidima
A. Muñoz	A. Salazar	5	Balancín III	54	7	Cráter	Batidora
A. Lancién	G. Retamal	6	Calafate	54	8	Maile	Picadora
S. Hermosilla	N. N.	7	Faranguita	54	3	Espartaco	Faranga
J. Castro R.	J. Cruz	8	Bonnieblue	53	2	Noctovisión	Armónica
A. Luna	M. Reyes	9	Calígula	53	15	Centurión	Gonvía
C. Cruz	J. Contreras	10	Rex	51	9	Centurión	Nona
M. Barrera	R. Parodi	11	Cardonal	50	12	Don Raúl	Tanguilla
J. Suárez	A. Vásquez	12	Mayonesa	50	11	Sahib	Mayólica
C. Parra	C. Pérez	13	Scarpia	50	6	Statuto	Adony
J. Jordán	J. F. Vidal	14	Penacho	49	1	Copete	Pilatuna
V. Fuentes	L. Jara	15	Solón	46	10	Dandín	Espérame

NOVENA CARRERA, a la 1.05 P. M. — 1.400 metros. — Premio RETAMO. — 2.a serie. — … para tres años ganadores, y para cuatro años y más, que hayan ganado $ 50 000.— … $ 270.— Inscripción extraordinaria: $ 270.— Premios: $ 27.000 al primero; $ 8.100 al … $ 4.050 al tercero, $ 1.350 al cuarto.

A. Breque	J. Ortiz	1	Necosí	57	16	Noctovisión	Necklace
R. Allen	J. Orellana	2	Avalancha	56	6	Firmament	Maribel
J. Fuentes	O. Valenzuela	3	Figurín	56	13	Blandonian	Fantipa
M. Segura	Jn. González	4	Déjelo Solo	53	2	Furgón	La Moda
A. Muñoz	A. Salazar	5	Farani	53	12	Foxglove	Samoa
Propietario	L. Rodríguez	6	Medioeval	53	3	Iturbide	Mela
O. López	J. Olivares	7	Panlehue	52	1	Sucre	Panguitoa
O. López	A. Vásquez	8	Chilota	48	10	Fouché	Picarita
M. Barrera	R. Parodi	9	Pitril	52	5	Oakland	Pécora
J. Bernal	G. Retamal	10	Curacao	51	11	Curacó	Frisuda
D. Sotomayor	G. Silva	11	Picasú	51	7	Diadoque	Plantita
C. Cruz	J. Contreras	12	Vol au Vent	51	15	Foxglove	Enchala
L. A. García	J. Cruz	13	Corcolén	50	14	Orégano	Pairrequeo
J. Suárez	Jl. González	14	Suárez	50	4	Tantehue	Percalina
J. Melero	J. Berrios	15	Salvaje	47	9	Eton	Huilo Huilo
S. Hermosilla	C. Pérez	16	Mister Popeta	47	8	Salarrón	Miss Popeta

FUERZA AEREA DE CHILE

CONCURSO

Llámase a Concurso para llenar dos vacantes de Operador de 2.a Clase para la Torre de Control del Aeropuerto de Los Cerrillos.

Requisitos:

Ser chileno, mayor de 21 años haber cumplido con la Ley de Servicio Militar Obligatorio, hablar castellano e inglés correctamente, ser Bachiller en Humanidades y estar físicamente apto para desempeñar el cargo a ocupar

Mayores antecedentes en Departamento I. Seguridad de la Navegación Aérea. San Martín N.o 138.

Las inscripciones se cerrarán el 13 del presente, a las 12 horas.

DIRECTOR DE AERONAUTICA

REMEDIOS

Vacuna antirrábica; remedios para neumonías bronquitis; pomadas contra arestín, polvos contra lombrices; purgantes, tónicos, lociones contra pulgas; jabones desinfectantes; pomadas para los ojos y oídos.

Regencia permanente por Médico Veterinario
Sucursal Central

Dr. L. SCHMIDT HERMAN

Monjitas 667 —::— Fono 34473

Consultas de 9 a 12 y de 3 a 7.

MAQUINAS PARA PANADERIAS VENDO
Sobadora, revolvedora
Capacidad 5 qq.
SIN USO
DOLORES 318

SANITARIOS
Salas de baño completas. Silenciosos
MUEBLES DE COCINA, CALIFONTS Y COCINAS A GAS
Cocinas eléctricas — Lavaplatos y el más grande stock de sanitarios.
¡Por inauguración aproveche precios especialmente rebajados!
DESPACHOS A PROVINCIAS
SANITARIOS ALAMEDA
369 - AVENIDA BERNARDO O'HIGGINS - 369
FRENTE A LA UNIVERSIDAD CATOLICA

LUB HIPICO.- DOMINGO 7 DE NOVIEMBRE DE 1948

IMERA CARRERA, a las 2 P. M.— 1.100 metros Premio HONORIO.— (Serie B).— Para potrillos de tres años, nacidos en Chile, que no hayan ganado.— Peso: 56 kilos.— Inscripción: $ 320.— Inscripción Extraordinaria: $ 320.— Premios: $ 32.000 al 1.o; $ 9.600 al 2.o; $ 4.800 al 3.o; $ 1.600 al 4.o.

Muñoz	A. Salazar	1 Amenazante	56	7	Firmament	Discordia	E. Escribano
Medina	E. Salas	2 Atlántico	56	6	Roldán	Oceania	La Hora
Sepúlveda	R. Cruzat	3 Auri Negro	56	1	Apple Jock	Deidamia	Arnac
A. García	J. Ortiz	4 Baldur	56	10	Signum	Santa Bárbara	Las Camelias
Valdivia	G. Retamal	5 Debutante	56	13	Furgón	Otra Volta	Bichita
A. Polanco	E. Quezada	6 Dominante	56	15	Stark	Bambina	V. A. Polanco
Castro R.	N. N.	7 Jamaicano	56	12	Valeriano	Jamaica	R. Bustamant
Valdés	J. Berríos	8 Kalicrates	56	11	Valeriano	Kazabi	Melita
el Muscatt	G. Martínez	9 Murillo	56	5	Mac Mahon	Huasita	Libardón
León R.	H. Caballero	10 Navarro	56	14	Sahib	Navarra	I. Valdés O.
an Cavieres	J. Orellana	11 Ontario	56	9	Afghan II	Opalina	Las Acacias
Castro	J. Alarcón	12 Pabellón	56	2	L'Oriflamme	Selvática	Iris
o. Pérez	L. A. Contreras	13 S. Moro	56	8	Rival	Comoleocurre	Enriquito
aro Pérez	R. Parada	14 Saint Hubert	56	3	Bacardi	Becassine	Rozny
Jiménez	J. Guajardo	15 Simulacro	56	4	L'Oriflamme	Sabrosa	W. Duque R.
Rebolledo	A. Marchessini	16 Stafford	56	16	Statuto	Engrupida	E. Rebolledo
López	O. Valenzuela	17 Talhuán	56	17	Sucre	Colla	A. Benavente

RRERA A.— Premio HAROLD.— De Eliminación.— Para caballos de tres años y más aceptados por la Dirección de Remonta del Ejército.— Peso de Reglamento.— Inscripción libre.— Premio: $ 20.000 al 1.o— (Jinetes aprendices).— Se correrá inmediatamente después de la 1.a carrera.

o. Castro		1 Bolsero	61	3	Broadwalk	Cicuta	J. Donati T.
go Inda		2 Jaroglífico	61	2	Senegal	Nevera	J. Volch D.
Sánchez		3 Duque	56	5	Rival	Duquesa de Yo	Chemito
Sepúlveda		4 Kurpinski	56	1	Kuroki	Quincalla	Misterio
. Carrasco		5 Refaladura	53	4	Schöpenhauer	Re Fa La	Jge. Carrasco

GUNDA CARRERA, a las 2.35 P. M.— 1.100 metros.— Premio HONORIO.— (Serie A).— Para Potrillos de tres años, nacidos en Chile, que no hayan ganado.— Peso: 56 kilos.— Inscripción: $ 320.— Inscripción Extraordinaria: $ 320.— Premios: $ 32.000 al 1.o; $ 9.600 al 2.o; $ 4.800 al 3.o; y $ 1.600 al 4.o.

González	J. F. Vidal	1 Arrebol	56	3	Yelmo II	Ironía	Bío Bío
Muñoz G.	A. Salazar	2 Ensueño	56	11	Codihué	Odiosa	Fdo. Vial L.
. Polanco	E. Quezada	3 Frescote	56	6	Apple Jack	Bright Star	Turf
o. Rebolled	A. Marchessini	4 Gandul	56	4	Hinderer	Gioconda IV	Jam
an Cavieres	J. Orellana	5 Gounod	56	13	Sahib	Soledad	Samaria
A. García	J. Ortiz	6 Intruso	56	7	Copete	Iliria	Don Calixto
o. Pérez	L. A. Contreras	7 Lupercio	56	16	Schopenhauer	Lucía	Enri-Valen
Quezada	M. D'Andrea	8 Minerito	56	2	Filibustero	Brooklyn	Sewell
an Ramírez	M. Quezada	9 Paraninfo	56	5	Knocker	Paraplejia	Pirulita
Jiménez	A. Bermejo	10 Paredones	56	10	Furgón	Lady Auca	S. Lois G.
o. Inda	P. Torres	11 Pariente	56	15	Fouché	Incalca	Desquite
an Salas	F. Zúñiga	12 Peleador	56	8	Iturbide	Partiquina	Juan Salas
León R.	H. Caballero	13 Pobre Diablo	56	12	Omer Emeth	Tonterita	F. León R.
León R.	R. Parodi	14 Trineo	56	14	Encantador	Tor Rossa	I. Valdés O.
é Cuevas	A. Silva	15 Ranchero	56	17	Hinderer	Suerte Negra	J. Vuskovic
León F.	G. Montes	16 Salinero	56	1	Latigazo	Salroca	F. León F.
. Segura	J. Acevedo	17 Zafarranchito	56	9	Copete	Pichanga	Suc. E. Silva

RCERA CARRERA, a las 3.10 P. M.— 1.200 metros Premio HOLY SMOKE.— (5.a Serie).— Para caballos de tres años ganadores y para caballos de cuatro años y más que hayan ganado más de $ 50.000.— Handicap.— Inscripción: $ 250.— Inscripción Extraordinaria: $ 250.— Premios: $ 25.000 al 1.o; $ 7.500 al 2.o; $ 3.750 al 3.o; $ 1.250 al 4.o.

. Cáceres	O. Plaza	1 Desprecio	56	7	Captain Hook	Desdémona	E. Cáceres
. Herrera	A. Silva	2 Amor Negro	54	1	Amor Pagano	Suerte Negra	J. A. Lago
. Quezada	J. González	3 Kona	54	12	Oakland	Kettle	Yolita
bel Muscatt	G. Martínez	4 Luna Nueva	53	14	Firmament	Salala	Libardón
uan Medina	J. Ortiz	5 Sugar	53	6	Belisario	Sugar Fly	Clarincito
. de Costant	L. Pérez	6 Vasca	53	5	Trelawny	Kafina	R. Costántini
uan Melero	J. E. Bravo	7 Tierra Firme	52	8	Iturbide	Rosada IV	Carabela
. León F.	R. Cornejo	8 Esperanza	51	10	Sahib	Murias	F. León F.
aúl Allen	J. F. Vidal	9 La Estrella	51	15	Duraznito	Salema	M. Wipi
gto. Amaro	J. Contreras	10 Misionera	51	2	Agorero	Miss Cel	Copucha
ené Méndez	O. Valenzuela	11 Santa Juana	51	11	Yelmo II	Senatura	Aga Khan
do. Rebolled	G. García	12 Agua Pura	47	3	El Perla	Princesa Nanc	Bronce
. Rodríguez	J. Sotomayor	13 Fichada	47	9	Puro Fruto	Final	Llaima
. Rodríguez	A. Vásquez	14 La Fragua	47	4	Trelawny	Humorada	E. Rodríguez
ge. Carrasco	O. Bravo	15 Achita	46	13	Stark	Carú	Jge. Carrasco

CUARTA CARRERA, a las 3.45 P. M.— 1.200 metros Premio HARAPANDA.— (1.a Serie).— Para caballos de tres años ganadores y para caballos de cuatro años y más que hayan ganado más de $ 50.000. — Handicap.— Inscripción: $ 330.— Inscripción Extraordinaria: $ 330.— Premio $ 33.000 al 1.o; $ 9.900 al 2.o; $ 4.950 al 3.o; $ 1.650 al 4.o.

. Fuentes	J. Ortiz	1 Monty	60	1	Millstream	Moneda	Suc. F. C. Pr
. Fuentes	J. F. Vidal	2 Regalito	60	5	Millstream	Cote d'Or	San Crescente
. León R.	H. Caballero	3 Frito	56	3	Orégano	Fritura	Universidad
mo. Valenzu	L. Rodríguez	4 El Colchagüino	55	2	The Font	Diosa	El Colchagüin
A. Muñoz	A. Salazar	5 Chingolero	52	7	Noble	Barcelona	Hampden
ge. Valenzuel	J. E. Bravo	6 Gónica	51	4	Canigó	Fanfurriña	R. Chamoret
Juan Cavieres	J. Orellana	7 Olaf	51	8	Cuarteto	Gloriatión	Las Acacias
	J. E. Cruz	8 Flambeau II	49	6	Foxglove	Sister of Light	Viñamarino

QUINTA CARRERA, a las 4.20 P. M.— 3.600 metros.— Premio LA COPA.— Clásico.— Para caballos de cuatro años y más.— Peso de Reglamento.— Inscripción: $ 900.— Ratificación: $ 900, el martes 2 de noviembre.— Los caballos importados al país después del 28 de febrero de 1948, podrán inscribirse en esta carrera hasta el martes 2 de noviembre, pagando una suma equivalente al triple del valor total de la inscripción.— Premios: $ 180.000 y una copa donada por el Club Hípico de Santiago al 1.o.— El criador o importador del ganador recibirá una prima de $ 9.000.— Este último deberá ser propietario del animal en el momento de disputarse la prueba.— $ 54.000 al 2.o; $ 27.000 al 3.o; $ 9.000 al 4.o.

A. Muñoz	H. Caballero	1 Copenhague	61	1	Iago	Cacharpeada	Ocasión
C. Muñoz G.	J. F. Marchant	2 Rey de Francia	61	4	Afghan II	Armónica	Quijote
J. Castro R.	A. Gutiérrez	3 Mahometano II	59	2	Médicis	Consuegra	Limited
Pdo. León	J. Orellana	4 Polo Sur	59	3	Orégano	Laponia	Renaico

SEXTA CARRERA, a las 4.55 P. M.— 1.800 metros Premio HIDALGA.— Para caballos de tres años y más.— Handicap.— Inscripción: $ 420.— Inscripción Extraordinaria: $ 420.— Premio: $ 42.000 al 1.o; $ 12.600 al 2.o; $ 6.300 al 3.o; $ 2.100 al 4.o.

Amaro Pérez	H. Caballero	1 Chimbador	62	8	Scarlet Tiger	Chimba	E. Barriga
C. Quezada	M. Ocampo	2 Tascadero	59	10	Centurión	Síntoma	A. Aros G.
Jge. Valenzue	J. E. Bravo	3 Urca	55	3	Corn Belt	Ufa	Infierno
Juan Cavieres	J. Orellana	4 Cleto	54	4	Pantera	Churrincha	Suavia
Vte. Polanco	J. E. Cruz	5 Azócar	51	2	King Lomond	Tiddless	Emp. Azócar
Hno. Cisternas	A. Vásquez	6 Bilbao	49	7	Médicis	Undine	Miguelete
E. Inda	R. Cornejo	7 Pussy	48	6	Brick	Peineta	Casín
Fco. Chamorr	A. Silva	8 Charol	47	1	Puro Habano	Mi Mamá	Fco. Chamorro
R. Quiroz	A. Marchessini	9 Garroteado (F. H.)	45	5	Cambronne II	Garrocha II	Cuatro Viento
Bdo. Inda	L. Jara	10 Los Alpes	45	11	Duraznito	Madamita	Cauquenes
G. de la Cerda	N. N.	11 Lycaón (FH)	45	9	Foxglove	Kypris	Las Termas

SEPTIMA CARRERA, a las 5.35 P. M.— 1.200 metros.— Premio HEIDELBERG.— (4.a serie).— Para caballos de tres años ganadores y para caballos de cuatro años y más que hayan ganado más de $ 50.000 — Handicap.— Inscripción: $ 250.— Inscripción Extraordinaria: $ 250.— Premios: $ 25.000 al 1.o; $ 7.500 al 2.o; $ 3.750 al 3.o; $ 1.250 al 4.o.

D. Sandoval	J. F. Vidal	1 Ritzy	54	10	Volonté	Rab	El Carmen
Raúl Celpa	J. Ortiz	2 Cambrico	53	9	Cambronne II	Astracea	G. Casabone
M. Barrera	R. Parodi	3 Alegría	52	6	Iturbide	Andaluza	Julio Paul
José Morales	J. Contreras	4 Canto	52	8	Signum	Cancionera	La Divisa
James Jordán	S. Maira	5 Estadístico	52	5	Iturbide	Elspeth	Equis
Juan Cavieres	J. Orellana	6 La Candelaria	52	11	Sahib	La Concordia	La Candelaria
Juan Melero	A. Silva	7 Por Cabeza	52	3	Tapicero	Porlezza	H. Mendoza F
M. Segura	J. González	8 Altagracia	51	7	Mininco	Mexicana	I. Martin U.
Dgo. Pérez	L. Jara	9 Como Navaja	49	2	Sandals	Cómo le vá	Dgo. Pérez
E. González	A. Vásquez	10 Parca	49	4	Yelmo II	Pantita	J. Donoso P.
Raúl Allen	O. Bravo	11 José Luis	48	1	Pepe Lucho	Puntadura	Codihué

OCTAVA CARRERA, a las 6.10 P. M.— 1.300 metros.— Premio HUECHUN.— (3.a serie).— Para caballos de tres años ganadores y para caballos de cuatro años y más que hayan ganado más de $ 50.000.— Handicap.— Inscripción: $ 270.— Inscripción Extraordinaria: $ 270.— Premios: $ 27.000 al 1.o; $ 8.100 al 2.o; $ 4.050 al 3.o; $ 1.350 al 4.o.

Juan Cavieres	J. Orellana	1 Arcano II	57	6	L'Oriflamme	Argana	La Candelaria
M. Barrera	R. Parodi	2 Flicka	56	7	Poor Chap	F. de Chambr	Los Lagos
Jorge Inda	P. Flores	3 Orense	56	2	Iturbide	Romañola	Marcia
Agto. Breque	J. E. Cruz	4 Arabian King	53	5	Brick	Pidima	Emisar
C. Muñoz G.	A. Salazar	5 Full Sail	53	3	Filibustero	Contesina	Alegría
Agustín Castil	A. Vásquez	6 H. Smoke	51	10	Holy Smoke	Flor Hindú	Emulo
Raúl Allen	J. F. Vidal	7 Ruptura	50	9	Heidelberg	Viola Flor	M. Wipi
Pedro Inda	R. Cornejo	8 Gar Gar	48	1	Firmament	Discordia	Lastra
R. Costantini	A. Marchessini	9 Miss Bacardi	48	8	Bacardi	Mallorca	David Burr
James Jordán	S. Maira	10 Penacho	48	4	Copete	Pilatuna	Equis

NOVENA CARRERA, a las 7 P. M.— 1.200 metros.— Premio HALAGUEÑA.— (2.a serie).— Para caballos de tres años ganadores y para caballos de cuatro años y más que hayan ganado más de $ 50.000 —Handicap.— Inscripción: $ 300.— Inscripción Extraordinaria: $ 300.— Premios: $ 30.000 al 1.o; $ 9.000 al 2.o; $ 4.500 al 3.o; $ 1.500 al 4.o.

M. Barrera	R. Parodi	1 Cambalache	57	9	Omer Emeth	Noctonia	Botafogo
Raúl Celpa	J. Ortiz	2 Zapatazo	55	11	Sandals	Eulogy	Canterbury
Bto. Maggi	J. Contreras	3 Calmante	54	3	Schopenhauer	Celaje	E. Maggi
R. Quiroz	J. Olivares	4 Cambises	54	2	Cambronne II	Kumba	Sampedro
L. A. Figuero	L. Jara	5 Bombay	51	6	The Font	Bolivia	Popeta
C. Rodríguez	J. Orellana	6 Lutecita	51	10	Stark	Lutecia II	Elejota
M. Segura	J. González	7 Déjelo Solo	50	8	Furgón	La Moda	Moscos
Amaro Pérez	R. Parada	8 Internada	50	7	Agorero	La Internacio	A. Cid V.
S. Fuentes	J. F. Vidal	9 C. Foward	49	5	Millstream	Rendija	San Crescente
P. Gutiérrez	A. Marchessini	10 Corzo	48	1	Furgón	Amarillis	Rogel
L. A. García	E. Salas	11 As de Copas	47	4	Magnax	Flor de Copas	M. Godoy G.

PRONOSTICOS DE LA PRENSA

CLUB HIPICO

	1.a carrera	2.a carrera	3.a carrera	4.a carrera	5.a carrera	6.a carrera	7.a carrera	8.a carrera	9.a carrera
"LA NACION"	Navarro Saint Hubert Debutante	Intruso Gounod Arrebol	Kona Sugar La Fragua	Gónica Monty Olaf	Mahometano Polo Sur	Azócar Chimbador Cleto	La Candelaria Por Cabeza Canto	Gar Gar Miss Bacardi Arcano II	Déjelo Solo C. Forward Internada
"ULTIMA HORA"	Kalicrate Navarro Saint Hubert	Intruso Gounod Paraninfo	Esperanza Kona Sugar	Flambeau Gónica Olaf	R. de Francia Mahometano	Chimbador Azócar Pussy	La Candelaria Ritzy Por Cabeza	Gar Gar Arcano Ruptura	C. Forward Calmante Internada
"EL IMPARCIAL"	Navarro Debutante Baldur	Intruso Paraninfo Gounod	Kona Misionera Esperanza	Gónica Monty Olaf	Copenhague Mahometano	Chimbador Bilbao Urca	La Candelaria Por Cabeza Canto	Gar Gar Flika Arcano	C. Forward Internada Cambises

En el severo recorrido del clásico "La Copa" elegimos a Mahometano

NAVARRO E INTRUSO SON NUESTRAS CARTAS EN LAS COMPETENCIAS PARA TRES AÑOS PERDEDORES.— EN EL HANDICAP DE 1.800 METROS NOS DEFENDERA AZOCAR.— KONA, GONICA, LA CANDELARIA, GAR GAR Y DEJELO, SOLO SON NUESTROS FAVORITOS EN LOS HANDICAPS DE VELOCIDAD.

APRECIACIONES, CUADRO DE PRONOSTICOS Y PROGRAMA COMPLETO.

Un programa de nueve competencias, de las cuales el Clásico, pese a su tradición es el menos atractivo, ha preparado el Club Hípico de Santiago.

Consta la cartilla de dos pruebas de 1.100 metros para potrillos nacidos en Chile no ganadores; un handicap sobre 1.800 metros para caballos de tres años y más; y cinco series sobre 1.200 metros, además de la competencia básica de la cual nos ocuparemos en primer término.

Clásico "Premio La Copa"

En quinto término del programa, y sobre el severo recorrido de 3.600 metros se disputa el Premio "La Copa", evento ya tradicional en nuestras canchas.

Destacados fondistas de cada generación se han dado cita en este premio que reúne a los más calificados stayers, por lo general.

Esta vez, solamente cuatro elementos han sido de la partida: Copenhague, Rey de Francia, Mahometano II y Polo Sur, de los cuales los dos primeros corren, en razón de su edad a 61 kilos y los otros dos a 59.

Copenhague, que encabeza la lista, tiene como su último antecedente el haber finalizado cuarto en el Clásico "España", donde Parral derrotó a Mahometano y Thibet; Rey de Francia, que está anotado en segundo término, en el handicap ascendente Luis Larrain, sobre 2.600 metros escoltó a Thibet; Mahometano, que es tenido por un buen elemento para las distancias muertas; cuenta a su favor con una reciente victoria en el Hipódromo Chile; derrotando a Llorón, Siracusano y Pernales en el Ramón Herrera Lira, sobre la distancia de 2.000 metros.

El cuarto competidor, es Polo Sur, que viene de rentrée y del cual se habla que ha trabajado muy bien durante toda la semana.

Aun cuando la carrera, para muchos aficionados se presenta exenta de interés no es menos cierto que gusta ver desempeñarse a los elementos capacitados para las distancias de aliento en un recorrido severo y tradicional.

Por nuestra parte, vamos a elegir a Mahometano para el mejor lugar de la llegada, dejando para secundarlo a Polo Sur.

Primera carrera

Potrillos de tres años perdedores se medirán en la prueba con la cual se da comienzo al programa.

Diecisiete elementos con ganas de cambiar de categoría se han dado cita y ninguno hasta ayer había rechazado el compromiso.

Sin embargo, creemos que Debutante, que no corrió del todo mal en la carrera ganada por Estadístico, Navarro, que no corrió del todo mal en la ganada por Winnipeg a Loncoloro, y que antes había llegado buen sexto en la de Coyanco y Cachoño en esta pista; y, finalmente, Saint Hubert, quinto de Vizconde, Que Más Da, Poet y Vértigo, son las cartas más indicadas para hacer una elección.

Por nuestra parte, vamos a sufragar por Navarro, para ganador, y dejaremos en los otros lugares de la tabla a Saint Hubert y Debutante.

Segunda carrera

Entre la primera y la segunda competencia se correrá una prueba de eliminación y a continuación saldrán a la cancha los elementos que disputan la serie A, de las competencias para potrillos perdedores de tres años.

Encabeza la lista Arrebol, que tiene un séptimo lugar en la carrera ganada por Coyanco a Cachoño y Milky Way, bastante sugestivo, pués demostró mejoría en su entrenamiento; tenemos en seguida a Gandul, que en esta pista llegó cuarto en esa misma carrera; a Gounod, segundo de Catango; Intruso, que llega de nuevo a salir de perdedores muy limado.

Entre ellos, sin el afán de comentar en demasía, vamos a concretar nuestro pronóstico, diciendo que dejamos a Intruso para el mejor lugar y señalamos para los lugares de escolta a Gounod y Arrebol.

Tercera carrera

Los elementos más modestos anotados en las series de velocidad se darán cita en la tercera carrera de la tarde que tiene como recorrido 1.200 metros.

Hasta ayer, no teníamos noticias de ningún retiro, y entre los anotados, que fueron equiparados en una hábil escala de diez kilos, nos parecen los más indicados para llevarse el premio: Kona, que en mérito a su buen entrenamiento ganó hace siete días en La Palma; Sugar, que luego de salir de perdeores, no corrió con libertad en su segundo compromiso de ganadora; Vasca, que luce buen estado, y tiene un reciente tercer lugar en esta pista en un lote parecido; Esperanza, en la que han fundado grandes deseos de ganar en atención a sus aprontes; Santa Juana, que por sus trabajos se presenta como el batatazo de la carrera, y La Fragua, que tiene un sugestivo lugar en una competencia ganada por Reacia a Azores.

Entre tods estos competidores, nuestras preferencias se inclinan por Kona para ganador, porque estimamos que debe repetir su victoria reciente. Para los lugares secundarios dejaremos a Sugar y La Fragua.

Cuarta carrera

Elementos especialistas en distancias de velocidad' se medirán en la mejor serie de 1.300 metros, que tiene como recompensa $ 33.000 para el ganador.

Monty, acaba de escoltar en una carrera clásica a Picafort, como el público recordará; Regalito es un elemento peligroso en estas distancias, cuyo recorrido suele hacer de un viaje. Frito, después de "El Ensayo", en el cual participó, ha sido trabajado en distancias cortas y es un elemento de cuidado; El Colchagüino ostenta una postura que para muchos lo hace el ganador de la carrera en un canter, aún cuando en la de Mahometano y Llorón llegó arriero; Chingolero, corrió recién de reaparecida en el Chile, en la ganada por Mayoría, sin hacer nada; Gónica reaparece tras un discutido empate con Olaf, en 1.100 metros, y conservando todas sus condiciones de velocidad; Olaf, tras esa carrera de la cual hemos hecho mención, corrió sin pena ni gloria en una ganada en esta pista por Knout a Nizarda y finalmente Flambeau II, reaparece de un corto descanso luego de una campaña harto meritoria.

Nosotros entre ellos vamos a preferir a Gónica para el mejor lugar con Monty y Olaf, en los lugares secundarios de la tabla.

Sexta carrera

De bastantes atractivos para el aficionado se presenta la sexta carrera de la tarde que es un handicap sobre la distancia de 1.800 metros destinado a caballos de tres años y más.

Salvo Lycaón, que no registraba monta segura, todos los demás tenían su compromiso totalmente reiterado y entre ellos está Chimbador, elemento que cuenta con tres victorias consecutivas, claro es que subiendo cada vez de categoría; Urca que tiene un sexto lugar en la de Colpayo y Star Shell, que consideramos falso; Cleto que rehusó otros compromisos reservándose para éste, ya que sabemos que su estado es bueno; Azócar, con un cuarto lugar en la de Chimbador y Ducal; Bilbao, que reaparece luego de un descanso y en una reentré promisoria, y finalmente, Pussy, Charol y Los Alpes, que a los pesos que han caído no pueden ser absolutamente descartados, ya que no han corrido del todo mal.

Nosotros, entre ellos vamos a elegir para el mejor lugar a Azócar y señalaremos en los otros lugares a Chimbador y Cleto.

Séptima carrera

La cuarta serie de los handicaps de velocidad se corre en séptimo término del programa y de los anotados, que son once, a nuestro juicio, tienen las mejores opciones para vencer en mérito a sus recientes performances: Cambrico, que corrió muy enredado en una que ganó Por Cabeza a Lucifer; Alegría, décima en esa misma carrera con inconvenientes al final; Estadístico, que viene de ganar en el Hipódromo Chile mostrando buen estado; La Candelaria, quinta en la de Por Cabeza y Lucifer sin encontrar línea en los finales; Por Cabeza, por sus performances que hemos citado y en gran estado y Canto, que tiene un sugestivo puesto de sexto tras Duqueco y Trivial.

Entre ellos, nosotros concretaremos nuestro pronóstico, señalando a La Candelaria para ganador y dejando en los lugares de placé a Por Cabeza y Canto.

Octava carrera

También es de 1.200 metros la octava carrera y corresponde a la tercera serie de velocidad, donde los anotados son menos, pero no por ello menos interesante se augura el desarrollo y el final de la justa.

Arcano II y Flicka, que corrieron con tropiezos, donde Centro Forward ganó a Corzo; Arabian King que luce buena postura y ha trabajado para ganar en este grupo; Full Sail, que luce gran postura y cuya última no debe ser tomada en cuenta porque no entró en carrera; Hindú Smoke, que es tenido por un elemento promisorio; Ruptura, 5.a en la de Centro Forward y Corzo; Gar Gar, ganadora reciente en el Chile, que mantiene su óptimo estado y Miss Bacardi, y Penacho, que han estado figurando y gustan en sus respectivas ecuries son elementos que darán lugar a una disputada competencia y a una mejor y más emocionante llegada.

Entre ellos, como por alguno debemos fundar el pronóstico, lo haremos eligiendo a Gar Gar para ganador y dejando en los lugares secundarios a Miss Bacardi y Arcano II.

Novena carrera

Se pone término a la reunión con la segunda serie de los handicaps de velocidad, donde los once anotados aseguran un buen dividendo, ya que los pesos han sido acertadamente distribuidos y la mayoría de los anotados ostentan un traning que los hace acreedores a la confianza del público.

Cambalache con un reciente tercer lugar en la ganada por Knout a Nizarda; Zapatazo, escoltador de Mayoría hace siete días; Calmante que recuperó sus condiciones; Cambises, cuarto en la de Knout; Lutecita, que con esta compañía se ha comportado muy bien; Déjelo Solo, cuarto en la de Centre Forward y Corzo y anteriormente cuarto en la pista de La Palma tras Nahuel, Bergantín y Calafate; Internada, tercera de Centro Forward y Corzo; Centro Forward reciente ganador; Corzo en gran estado, darán lugar a una bonita lucha donde cada uno de ellos cuenta con decididos partidarios.

Por nuestra parte vamos a señalar para el mejor lugar a Déjelo Solo con Centro Forward e Internada en los lugares de placés.

REFACCIONES Y PINTURAS
DE PROPIEDADES
TRABAJOS GARANTIDOS
Huérfanos 1235
Oficina 22. — Teléfono 84003

LAS LIQUIDACIONES NO COMPITEN CON NUESTROS PRECIOS
'OFERTAS QUE CONVENCEN"

VESTONES cruzados blancos y cremas, con forro de fina seda, a
$ 550.-
PANTALONES en tela de gran duración, selecta variedad de colores, a
$ 315.-
AMBOS confeccionados en telas de lana de gran duración, a
$ 895.-
AMBO. de casimir semipeinado, colores de gran actualidad, a
$ 1.100.-
PANTALONES de gabardina nacional, variedad de 5 colores
$ 445.-
SASTRERIA García
ESTADO 30

MUNICIPALIDAD DE SANTIAGO

CLAUSURA DE NEGOCIOS

Se pone en conocimiento del comercio en general, profesionales e industriales, etc., que se procederá a la clausura de sus locales a aquéllos que no tengan canceladas sus Patentes correspondientes al 2.o Semestre de 1948.

TESORERO MUNICIPAL DE SANTIAGO

MUNICIPALIDAD DE SANTIAGO

Se llama la atención a los VENDEDORES Y REPARTIDORES DE BEBIDAS ALCOHOLICAS que con fecha 28 de Septiembre último, ha sido promulgada la Ordenanza Municipal que establece varias exigencias reglamentarias que les afectan.

De acuerdo con dicha Ordenanza, los citados vendedores y repartidores deben concurrir a la I. Municipalidad, Departamento de Salubridad e Inspección, a inscribirse en los Registros especiales que existen con este objeto.

Las infracciones a las disposiciones de esta Ordenanza, serán sancionadas con una multa hasta de un mil pesos.

EL TESORERO MUNICIPAL

Santiago, 28 de Octubre de 1948.

ESCUELA DE AVIACION "CAPITAN AVALOS"

CONCURSO DE ADMISION DE CADETES

REQUISITOS GENERALES EXIGIDOS PARA EL INGRESO:

Ser chileno y soltero;
Tener salud y constitución física compatibles con el servicio militar y de Aviación;
Estatura mínima: 1.63 m.;
Tener antecedentes personales y de familia intachables.

REQUISITOS ESPECIALES:

a) Para la Rama del Aire:
No tener más de 19 años el 1.o de Marzo de 1949;
Haber rendido satisfactoriamente el V Año de Humanidades o el II Año Grado de Técnico de la Enseñanza Profesional;
b) Para la Rama de Ingenieros;
No tener más de 20 años el 1.o de Marzo de 1949;
Haber rendido satisfactoriamente el VI Año de Humanidades o el III Año Grado de Técnico de la Enseñanza Profesional.

NOTA.—Los candidatos en posición del título de Bachiller en Matemáticas, quedan exentos de rendir el examen de capacidad intelectual para el ingreso.

SOLICITUDES DE ADMISION:

Las solicitudes de admisión serán recibidas hasta el 15 de Enero del año próximo, fecha en que se cerrará la inscripción.

No se aceptará ninguna solicitud que no contenga los documentos exigidos en el Prospecto de Admisión.

PROSPECTO DE ADMISION:

El Prospecto de Admisión puede solicitarse, por escrito o personalmente, a la Jefatura de Estudios —Escuela de Aviación, El Bosque— (Gran Avenida, paradero 34).

EXAMENES DE ADMISION:

Los exámenes de admisión se efectuarán durante la primera quincena de Febrero de 1949 en los siguientes lugares: IQUIQUE, ANTOFAGASTA, LA SERENA, EL BOSQUE, CONCEPCION, TEMUCO, VALDIVIA, PUERTO MONTT, PUNTA ARENAS.

LA DIRECCION

SALAS DE BAÑO
COMPLETISIMAS A PRECIOS DE LIQUIDACION SILENCIOSOS, EMBUTIDOS, IMPORTADOS
GRAN EXPOSICION DE LAVAPLATOS
GRAN VARIEDAD DE ARTEFACTOS SANITARIOS SUELTOS — PRECIOS BAJISIMOS
SAN PABLO 1374
A EMPLEADOS HACEMOS TRAMITACIONES POR CAJAS — EMBALAJE Y DESPACHOS A PROVINCIAS

NUEVO ESTRENO TENDRA EL ECRAN DEL T. REAL

BETTE DAVIS

Quizás crean ustedes que es una exageración decirles que "Jozabel, la tempestuosa" es la obra suprema de una actriz que como Bette Davis, ha triunfado tan ampliamente en otras, pero cuando vean la devoción con que la estrella encarna a la heroína de este drama, y recuerden que ella ha tenido que elevarse a la cumbre para lograr una gran interpretación del papel de la protagonista de "Jozabel, la tempestuosa", comprenderán muy fácilmente por qué decimos que la trágica ha superado sus anteriores triunfos. Además, ésta no es solamente la opinión nuestra, sino que la prensa de Norteamérica en pleno ha aclamado este film como algo de un valor inestimable, porque es humano y sentimental.

LUX
HUERFANOS 1160. FONO 87630.
Cine continuado de 11 A. M. a 12 P. M.
MALDITOS SEAN LOS HOMBRES
Por Arturo De Córdova y Adriana Lamar.
Dibujos en colores.
Además: El violín de Lulú y El gato supersticioso

HOY · ROTATIVO · CINES UNIDOS · HOY · ENTRADA PERMANE...

FRANKLIN — SAN DIEGO 2117. FONO 50754
MATINEE A LA 1 P. M.
UN DIA CON EL DIABLO
EL HIJO DE LA FURIA
4.o episodio de la serial
Agentes secretos juveniles.
ROTATIVO DE 5 P. M.
HUMO EN LOS OJOS
EL SIGNO DE ARIES

MINERVA — SAN PABLO y CHACAB. FONO 91464
MATINEE A LA 1 P. M.
LAS CAMPANAS DE SAN ANGELO
EL ALGUACIL DE LAREDO
EL DESTERRADO
ROTATIVO DE 5 P. M.
COMO TU LO SOÑASTE
EL SEDUCTOR
EL AMOR ABRIO LOS OJOS

REPUBLICA — REPUBLICA 243. FONO 93613
MATINEE A LA 1 P. M.
EL HIJO DE LA FURIA
LAS CAMPANAS DE SAN ANGELO
MI AMIGA FLICKA
ROTATIVO DE 5 P. M.
EL TANGO VUELVE A PARIS
A CAPA Y ESPADA
LA MUJER DE TODOS

ÑUÑOA — IRARRAZAVAL 2706. FONO 43152
MATINEE A LA 1 P. M.
LA AURORA DE LOS VALIENTES
LA GARRA ESCARLATA
4.o episodio de la serial
La araña mortal
ROTATIVO DE 5 P. M.
EL TANGO VUELVE A PARIS
SE OCULTO LA LUNA

RIALTO — P. DE VALDIVIA ...
ROTATIVO DE 1 ...
EN ADELANTE
HERMANOS CONTRA HERMANOS
DE ILUSION TAMBIEN SE VIVE

ASISTIRA A PREMIERE DEL FILM EMIGRANTE

La productora Guaranted Pictures de la Argentina, ha invitado especialmente al redactor de cine de LA NACION, para que asista a la premiere del film "Emigrantes" que dirigió el actor italiano Aldo Fabrizi.

Por otra parte, la Asociación de Críticos Radiales de Buenos Aires ha invitado a nuestro redactor para que visite los estudios bonaerenses de cine. Con este motivo, Jorge Escobar, se dirigirá mañana lunes a Buenos Aires.

Actúa en Buenos Aires y piensa volver a Chile con una compañía

INES BERUTTI

Inés Berutti, conocida soprano chilena está actuando en Radio Excelsior de Buenos Aires, en audiciones de música folklórica y de cámara, incluyendo en sus programas música de autores chilenos.

Sabemos que está contratada para actuar en el cine, como figura central de una comedia musical.

Dentro de sus proyectos, existe la posibilidad de que organice una compañía de comedias, con la cual realizará una jira hasta nuestro país.

EL CINE *Sigue su Marcha*

MARIA FELIX A BUENOS AIRES.—

Encuéntranse de regreso en Buenos Aires el productor cinematográfico argentino señor Juan J. Guthmann, director general de la Cinematográfica Interamericana, luego de haber permanecido algunas semanas en Europa (recorrió España, Italia, Francia, Suiza, Portugal y Gran Bretaña), en cuyo lapso aprovechó el tiempo para convencer a la sugestiva actriz de la pantalla mexicana María Félix, para visitar a Argentina y dar cumplimiento al contrato que suscribiera en su oportunidad con el sello editor mencionado. Para la belleza azteca se preparó un asunto cuya filmación no está resuelta aún, pero que debía llevarse a efecto en el transcurso del mes pasado, pero "María Bonita" no ha terminado aún de filmar "Mare Nostrum" en la madre patria. Y como debe hacer otra producción española más en la península, dirigida por Rafael Gil, recién emprenderá el viaje a Buenos Aires en el transcurso del mes de febrero próximo, si nos atenemos a las declaraciones formuladas por el productor señor Guthmann al que esto hoy escribe, en una amena charla sostenida días pasados en su despacho. Demás está decir que en Buenos Aires reina una extraordinaria expectativa popular en torno a esta noticia rápidamente difundida.

LA GARBO REGRESA DE VERDAD.—

¡GRETA GARBO vuelve a la pantalla! Esta vez no se trata de un nuevo rumor, ya que nada menos que el productor Walter Wanger acaba de anunciar la contratación de la ex famosa actriz sueca para el papel estelar de una próxima película norteamericana basada en la vida de Georges Sand. Este film tendrá la particularidad de ser filmado en Francia, Gran Bretaña Italia y en estudios de Hollywood, si nos atenemos a los informes conseguidos por el corresponsal en la Meca del Cine de la Organización "Cinepress", de boca del propio productor Mr. Wanger, y su rodaje dará comienzo a mediados del corriente mes. El último film interpretado por la popular Greta Garbo fué "Two Faced Woman", que fué estrenado en el año 1941, y ya hace casi ocho años que Greta no pisa los "sets" californianos... Por su parte, la Metro Goldwyn Mayer está preparando para ella el guión de "Vespers in Viena", aunque se considera dudoso que Greta Garbo se preste a su interpretación ya que continúa en plena efervescencia el enojo de la actriz con la citada editora de Culver City, a raíz del serio incidente sostenido por Mr. Mayer y la actriz en ... dad y que determinó ... miento de la artista ... pantalla por tiempo ... nado.

T. CAUPOLICAN HOY
MATI...
A la 1.40 ...
Hope en
Monsieur Bea...
Fred Mac M...
en
Quién dijo ...
3.—La ...
3.—La araña ...
VERMOU...
NOCHE
Hugo del ...
Pobre mi madre querida
Y Alberto ...
con Aníbal Tr...
El tango vuelve a París

METRO
SOLO PARA MAYORES DE 15 AÑOS
HOY
¡UNA GRAN NOTICIA!
¡ENTERAMENTE NUEVA Y CON MUSICA, ADEMAS!
POWELL - LOY
La RULETA de la MUERTE
SONG OF THE THIN MAN
EN INGLES

Metro Goldwyn Mayer
HOY DOMINGO, A LAS 11 A. M.
COLOSAL MATINAL INFANTIL
1.o Viaje de novios; 2.o Viaje de novios, 2.a parte; 3.o Cosas que nos intrigan; 4.o El violín de Lulú; 5.o El Landres de postguerra — INTERMEDIO — 6.o Noticiario Metro N.o 5; 7.o Cabeza de Chorlito; 8.o Cabeza de Chorlito, 2.a parte; 9.o Bajo blancas velas; 10.o Ratonología.

BOB HOPE REAPARECE EN EL ECRAN DEL VICTORIA

BOB HOPE

Una de las películas más divertidas de la temporada 1948 ha sido "Camino de Río", comedia de la Paramount que desde mañana se empezará a exhibir en el elegante y amplio rotativo Victoria.

En esta realización Bob Hope entrega una imitación de Carmen Miranda, teniendo que ensayar tres días esa escena, lo cual lo obligó a perder ocho libras de su peso normal.

La graciosa escena en la que Bob Hope aparece vestido de mujer, con una cesta de fruta en la cabeza, y baila una samba acompañado de Bing Crosby, un de las más graciosas del film, requirió tres días para ser filmada. El ejercicio que Hope tuvo que hacer fué el motivo de su pérdida de peso, pués para bailar la samba Bob pesaba más de lo preciso.

COMPAÑIA CHILENA DE ESPECTACULOS — CCE — LOS MEJORES PROGRAMAS EN LAS MEJORES SALAS
Rex
EL MEJOR TEATRO DE AMERICA
FONOS 31143 - 31144 - HORARIO: 3 - 6.30 Y 9.45 P. M.
20th Century Fox presenta a Betty Grable con Dan Dailey en la emocionante historia
Y LOS AÑOS PASARON...
(Menores)
Noticiario Paramount, sinopsis, etc.

REAL
3, 6.30 y 9.45 P. M.
Ultimas 2 exhibiciones
EL HOMBRE QUE AME
(Mayores)
por Pedro López Lagar y Delia Garcés.
Noticiario Paramount, sinopsis.

SANTIAGO
3, 6.30 y 9.45 P. M.
El mago de la risa, el cómico argentino Luis Sandrini con la escultural Elsa Aguirre, en
EL LADRON
(Mayores y Menores)

VICTORIA
1.15, 3.15, 5.15, 7.15 y 9.20
Ultimo día
CIUDAD SINIESTRA
(Mayores)
por James Cagney y Lili Damita.

DIECIOCHO.
Matinée 2 P. M. (Menores)
Ana y el Rey de Siam y Venganza suprema. Tarde, 5.45 y noche 9.30: La voz de la tórtola y Canción del sur. Escogidos agregados.

PROXIMOS ESTRENOS

La productora R. K. O. Radio estrenará en fecha muy próxima su película titulada "El expreso de Berlín", realización que cuenta con la participación de Merle Oberón, Robert Ryan, Paul Lukas y Charles Korgin.

Mañana se dará a conocer en el cine Lux la producción argentina "Donde mueren las palabras". Este film argentino está interpretado por Enrique Muiño, y ha sido uno de los mayores éxitos de la cinematografía bonaerense.

Mañana en el Central se efectuará una fiesta para celebrar el beneficio de los empleados de esa elegante sala.

Diversas compañías de cine han contribuido para que este festival obtenga el éxito que se merece el personal. Es así como Leo Film ha facilitado su película "La mujer que más amé", y Universal International la cinta inglesa de Stewart Granger, "El violín mágico".

RAY MILLAND Y CHARLES LAUGHTON EN UNA CINTA

Con un reparto como el de "El reloj asesino", película dramática de la Paramount no es extraño que tenga el éxito logrado en Nueva York. Ray Milland es el hombre perseguido, director de una revista de crímenes de Charles Laughton, su jefe; Maureen O'Sullivan su esposa; George Macready, el villano que quiere enredarlo; Rita Johnson, la confidente que pierde la vida, y Elsa Lanchester, la pintora excéntrica.

Esta película de la Paramount será estrenada muy pronto en el cine Rex.

HOY MIAMI
UN FILM AUDAZ Y EMOTIVO
"VICIOS OCULTOS"
(EXTRICTAMENTE PARA MAYORES)
MUJERES ENLOQUECIDAS POR EL VICIO EN UN TORBELLINO DE PERVERSION Y BAJAS PASIONES

TEATRO MUNICIPAL — COMPAÑIA DE Arte Lírico Español
JOSE MARIA AGUILAR — PRIMER BARITONO
JOSE ACUAVIVA — PRIMER ACTOR y DIRECTOR
PRIMERA COMPAÑIA DE ESTE GENERO, PROCEDENTE DIRECTAMENTE DE ESPAÑA
HOY DOMINGO 7 DE NOVIEMBRE: DOS GRANDIOSAS FUNCIONES HO...

TARDE, A LAS 6.30 P. M.
La estupenda zarzuela que triunfó ayer noche, del maestro GUERRERO.
"LOS GAVILANES"
con JOSEFINA PUIGSECH, JOSE MARIA AGUILAR, y LUCIANO UTRILLA.
Maestro Concertador y Director: RAFAEL CARRETERO.

NOCHE, A LAS 10 P. M.:
DEBUT de la encantadora Primera Tiple MARIANELA BARANDALLA, y el notable tenor MANUEL PINEDA, con el estreno en la temporada, de la hermosa zarzuela del maestro MORENO TORROBA
"LUISA FERNANDA"
con JOSEFINA PUIGSECH, MARIANELA BARANDALLA, JOSE MARIA AGUILAR y MANUEL PINEDA.
Maestro Concertador: RAFAEL CARRETERO.

MAÑANA LUNES 8, DOS ESTUPENDAS FUNCIONES: Tarde: a las 6.30 P. M., "LUISA FERNANDA". En la noche, a las ... DEBUT DEL BRILLANTE BARITONO, REYES MILLAN, con la joya del Teatro Lírico Español, "LOS GAVILANES"
LOCALIDADES EN VENTA, EN BOLETERIA, DESDE LAS 10 DE LA MAÑANA, FONO 31407.

Mañana LUX
HUERFANOS 1180. FONO 87630.
CONTINUADO DE 11 A 24 HORAS.
fragmentos MUSICALES DE BEETHOVEN: SEPTIMA SINFONIA, CLARO DE LUNA, PATETICA.
Enrique MUIÑO en
DONDE MUEREN las palabras...
CON DARIO GARSAY LINDA LORENA
Un FILM PLENO DE HUMANIDAD! CONMOVEDOR!
(MAYORES Y MENORES)
Distribución: Soc. Cinem. BAND y SALAS Ltda.

Martes SANTA LUCIA
MATINEE VERMOUTH NOCHE
Un EMOCIONANTE DRAMA FILMADO EN EL MISMO LUGAR EN QUE FUE VIVIDO.

LA CIUDAD DESNUDA (NAKED CITY)
con BARRY FITZGERALD
HOWARD DUFF DOROTHY HART DON TAYLOR
MAYORES

GUIA DEL ESPECTADOR

LOS NUMEROS QUE VAN ENTRE PARENTESIS CORRESPONDEN AL NUMERO DEL TELEFONO

TEATROS

IMPERIO (32637). — Compañía Leguía-Córdoba.— Vermouth y noche: Pilucho aprende la raspa.

MUNICIPAL (32964).— Compañía de Arte Lírico Español.— Vermouth: Los Gavilanes. Noche: Luisa Fernanda.

CINES

ALAMEDA (31254).— Matinée: Sangre en el desierto, No me acorrales y Serial. Vermouth y noche: Un día inolvidable y La perla.

ALMAGRO (83425).— Rotativo: Pasión inmortal y La isla del tesoro.

ALCAZAR (80122) — Matinée: Canción del sur, Bajo la luna tejana y Seriales. Vermouth y noche: La sinfonía fantástica.

AMERICA (52443).— Matinée: Alma gitana, Cárcel de mujeres y Serial. Rotativo: Canción del sur y Se ocultó la luna.

ANDES (43511).— Matinée: Escapada increíble, El pozo de la fortuna y Seriales. Vermouth y noche: El signo de Aries y La perla.

APOLO (51746).— Matinée: Los amores de un torero, Valentina, El fantasma vengador y Pistoleros de arrabal. Rotativo: La dama de las camelias, Quién dijo crimen y Bailando con la muerte y La Valentina.

AVENIDA MATTA (51455). — Matinée: La aurora de los valientes, y Aventura en la noche. Rotativo: Pobre mi madre querida y Hermanos contra hermanos.

BALMACEDA (83763).— Matinée: Corazón de león, Paquita la traviesa y Serial. Rotativo: Pobre mi madre querida y Hermanos contra hermanos.

BAQUEDANO (65050). — Matinée, vermouth y noche: Angel o demonio y Noticiario.

BANDERA (89111).— Matinée, vermouth y noche: El capitán Boycott.

BLANCO ENCALADA (91387).— Matinée: Tierra y sangre, La caraba y Seriales. Rotativo: Pobre mi madre querida y Hermanos contra hermanos.

BOLIVAR (83689). — Matinée: Hembra contra hembra, Luna en las vegas y Serial. Rotativo: Rayando el sol y La dama de Shanghay.

BRASIL (80306). — Matinée: La aurora de los valientes y Serial. Vermouth y noche: El tango vuelve a París y Como tú lo soñaste.

CAPITOL (88581) — Rotativo: El último amor de Don Juan y La caraba.

CARRERA (86883). — Rotativo: Pasión inmortal y La isla del tesoro.

CAUPOLICAN (85912).— Matinée: Monsieur Beaucaire, Quién dijo miedo y Seriales. Vermouth y noche: El tango vuelve a París y Pobre mi madre querida.

CENTRAL (33555). — Matinée, vermouth y noche: El momento perdido.

CERVANTES (88569).— Matinée, vermouth y noche: La sinfonía fantástica.

CLUB DE SEÑORAS (33530).— Rotativo: Un día inolvidable y La perla.

COLISEO (39075) — Rotativo: El signo de Aries, Un día inolvidable y De ilusión también se vive.

COLON (90577) — Matinée: Paquita la traviesa, La esclava del sheik y Serial. Vermouth y noche: El signo de Aries, La perla y Noticiario.

CONTINENTAL (60735).— Matinée, vermouth y noche: A volar, joven.

COUSIÑO (50657). — Matinée: Un hombre primitivo, La ley del desierto y Serial. Rotativo: El diablo andaba en los choclos, La sinfonía pastoral y El embrujo de la gloria.

CHILE (60726). — Matinée: Sólo siete se salvaron y Serial. Rotativo: Pobre mi madre querida y La navidad de los pobres.

DIECIOCHO (83778).— Matinée: Ana y el rey de Siam y Venganza suprema. Vermouth y noche: La voz de la tórtola y Canción del sur.

DELICIAS (91941). — Rotativo: El último amor de Don Juan, Tres lanceros de Bengala y Serial.

ESMERALDA (64303). — Matinée: Tronado y destronado, Paquita la traviesa y Serial. Rotativo: La perla y Humo en los ojos.

EL GOLF (257).— Matinée: Canción del sur y Seriales. Vermouth y noche: El capitán Boycott.

FRANKLIN (50754).— Matinée: Un día con el diablo, El hijo de la furia y Serial.

FLORIDA (34289). — Matinée, vermouth y noche: Un espectro travieso.

HOLLYWOOD (42389).— Matinée: Escapada increíble, El pozo de la fortuna y Seriales. Vermouth y noche: El signo de Aries y La perla.

IDEAL CINEMA (92188).—Matinée: Corazón de león y Seriales. Rotativo: El tango vuelve a París y El diamante del maharajá.

IMPERIAL (51112).— Matinée: Corazón de león, El caballero audaz y Despojadores del mar. Rotativo: Una estrella en la noche, Hermanos contra hermanos y Canción del sur.

INDEPENDENCIA (62702).— Rotativo: Humo en los ojos, Conflicto en Panamá y Calumniaron a Mary Hagen.

ITALIA (41883) —Rotativo: El signo de Aries, Canción del sur y Humo en los ojos.

LO FRANCO (92705). — Matinée: Mujer para el infierno, La legión del Zorro, El halcón de los mares - Serial. Rotativo: Amarga victoria y El sexo fuerte.

LUX (87630). — Matinée, vermouth y noche: Malditos sean los hombres.

MANUEL RODRIGUEZ (66955).— Matinée: La aurora de los valientes, Su hombre primitivo y Serial. Rotativo: El signo de Aries y Un día inolvidable.

MIAMI (85815).— Rotativo: Vicios ocultos, Agregados y Serial.

METRO 83361).— Matinée vermouth y noche: La ruleta de la muerte.

MINERVA (91464).— Matinée: Las campanas de San Angelo, El alguacil de Laredo y El desterrado. Rotativo: Como tú lo soñaste, El seductor y El amor abrió los ojos.

MIRAFLORES (30909). — Rotativo: Carnaval en Costa Rica y Calumniaron a Mary Hagen.

MONUMENTAL (91555).— Matinée: Cada amanecer muero, Un día con el diablo, Un tío con barba y Serial. Rotativo: Pobre mi madre querida y Hermanos contra hermanos.

MAXIM (30611).— Rotativo: En un castillo de Flandes.

NACIONAL (55568).— Matinée: Tronado y destronado, Paquita la traviesa y Serial. Rotativo: La perla, El signo de Aries y Las joyas de Brandenburgo.

NORMANDIE (87749).— Matinée, vermouth y noche: Encrucijada de odios.

ÑUÑOA (43152).— Matinée: La aurora de los valientes, La garra escarlata y Serial. Rotativo: El tango vuelve a París y Se ocultó la luna.

O'HIGGINS (86929).— Matinée: La aurora de los valientes, Sherlock Holmes y la mira secreta y Serial. Rotativo: Pasión inmortal y La isla del tesoro.

ORIENTE (41345). — Matinée: Canción del sur y Seriales. Vermouth y noche: El momento perdido.

PARIS (80336). — Matinée: El ruiseñor y el [illegible] nas. Rotativo: La voz de la tórtola, Perversa y Aqui [illegible]

PLAZA (84714). — Matinée, vespertina, vermouth y noche: Los hijos del Paraíso y Agregados.

PORTUGAL (34816). — Matinée: Sangre en el desierto, Bajo la luna tejana y Seriales. Vermouth y noche: Un día inolvidable y La perla.

PRINCESA (55205). — Matinée: Quién dijo crimen, Quien mal anda mal acaba y Seriales. Rotativo: Tres lanceros de Bengala, La caraba y La hostería del Caballito Blanco.

PRINCIPAL (83572) — Rotativo: Noticiarios, Cortos, Dibujos y Serial.

PROVIDENCIA (46073).— Matinée: Corazón de león, Al morir el alba y Serial. Rotativo: Pobre mi madre querida y El sexo fuerte.

ROXY (80809). — ... Fantomas.

REAL (65555). — ... vermouth y noche: El hombre que amé.

RECOLETA (63874).— ... Canción del sur, El signo de ... Humo en los ojos.

REX (31143).— Matinée ... mouth y noche: Y los años ...

REPUBLICA (93613). — ... El hijo de la furia, Las ... San Angelo y Mi amiga F... tativo: El tango vuelve a París ... pa y espada y La mujer de ...

RIALTO (41667). — ... Hermanos contra hermanos y ... sión también se vive.

SANTIAGO (33683). — ... vermouth y noche: El ladrón.

SANTA LUCIA (36660). — ... vermouth y noche: A volar, ...

SELECTA (92194). — ... Pobre mi madre querida, ... la luna y El sexo fuerte.

VALENCIA (61557). — ... Corazón de león, Preciosilla ... les. Vermouth y noche: Pobre ... dre querida, El sexo fuerte ... suelto el diablo.

VICTORIA (30021). — ... Ciudad siniestra.

MARIO MORENO VISITA LA METRO

A raíz de la visita que hiciera a Hollywood, el popular astro mexicano Mario Moreno, conocido por antifaz, visitó a Walter Pidgeon en el escenario donde se filmó "Invierno en el alma", la producción que se estrenará el jueves próximo en el Teatro Metro.

DRAMA REALISTA TIENE LA CORTINA DE HIERRO

La 20th Century Fox estrenará simultáneamente en los cines Real y Victoria, la histórica producción "La cortina de hierro", discutida película, que ha servido para que periodistas la ataquen, y otros la defiendan. Es tal el valor artístico documental de "La Cortina de hierro", que don Benito del Villar autorizó esta exhibición en los cines mencionados, hecho que sucede por primera vez, ya que jamás el Real y el Victoria habían anunciado una película simultáneamente.

Obsesionados ahora a esta película semi documental, basada en una real historia de espionaje, descubierto hace pocos años en Canadá, y del que fueron protagonistas importantes personalidades relacionadas con el Gobierno. El fin de la densa red de espías, era descubrir el secreto de la bomba atómica. Este hecho, que ocupó durante meses las primeras planas de los diarios, ha servido para realizar una obra de espionaje más emocionante de lo que cualquier ficción pudiera imaginar.

José Bohr regresó ayer de Bs. Aires

EL AÑO 1949 SERA DE PROSPERIDAD PARA EL CINE NACIONAL

Ha regresado de la capital argentina el director chileno y productor asociado de "Filmex", José Bohr, quien viajó para finiquitar las negociaciones empezadas en nuestro país, sobre la filmación de películas chileno-mexicanas. Con su gentileza de costumbre nos responde a las diversas preguntas:

—"No, señores, no ha existido en la Argentina ninguna disposición para prohibir la entrada de películas chilenas... Solamente rutina de divisas retardó la importación... El director general de espectáculos públicos don Claudio Martínez Payva, ante mi insistencia, se ocupó personalmente de dicho asunto, quedando todo en perfecto acuerdo y las películas fuera de la Aduana. Tanto el representante legal de la "A. P. P. A." (Asociación de Productores de Películas Argentinas) como los consignatarios de los films detenidos en la Aduana, manifestaron que todo se debió exclusivamente a un atraso en materia de divisas del Banco Central.

—También he conseguido que en la próxima reunión de "A. P. P. A." se tratará sobre un efectivo intercambio cinematográfico entre Argentina y Chile, para, de esta manera, ofrecer al film chileno un amplio campo de exhibición en las pantallas argentinas, al igual que las producciones argentinas son recibidas en Chile. También en esta fórmula tiene especial interés el señor Claudio Martínez Payva. Quiere en esta forma llevar a la realidad lo que nos prometiera cuando nos visitó con el vicepresidente argentino, Quijano.

Bohr, luego pasa al plano de productor para explicarnos el plan de producción de "Filmex" y el de su propio sello. Exhibiendo un cable que recibiera personalmente el representante legal de "Filmex" en Chile, don Oscar Gajardo Villarroel, transcribimos a continuación su contenido: "Arturo de Córdova confirma filmación en abril de la película chilena, manifestando satisfacción poder contribuir con su aporte a la industria cinematográfica nacional: "Filmex". Queda con esto perfectamente establecido que la gran productora azteca comenzará sus actividades en abril en los Estudios "Chile Films" con el film de Arturo de Córdova y Elsa Aguirre, al que seguirá Joaquín Pardavé con Marga López. Ambos dirigidos por Tito Davison.

Antes de iniciar sus actividades como productor asociado de "Filmex" y al los contratos de "Chile Films" lo permiten, Bohr rodará un film de tema juvenil "Juventud, divino tesoro". Una vez terminadas las dos producciones mexicanas, una combinación para traer a Hugo del Carril a Chile, es el proyecto más próximo, habiéndose confirmado por medio de contratos el retorno en diciembre de 1949 de Arturo de Córdova para presentarse en un film de José Bohr, el cual será dirigido por Roberto Gavaldón (laureado director de "La barranca"), quien ya ha sido escriturado por José Bohr con tal fin.

1949 se presenta como un año de oro del cine chileno, ya que lo antedicho no son solamente planes, sino realidades a corto plazo.

ALEXES SMITH EN "LA DAMA DE BLANCO": UN FILM DE WARNER BROS

ALEXIS SMITH y GING YOUNG

La novela de Wilkie Collins, sobre la cual basó la Warner Bros su película titulada "La dama de blanco", es uno de los libros más conocidos, y más admirado del público. Ahora, la película que ha creado la Warner Bros, basándose sobre este misterio, deleitará más aún al lector que concurre a los cinemas, que a los que leyeron la novela, pues la trama se realiza poderosamente con las geniales actuaciones de Eleanor Parker, Alexis Smith, Gig Young, y otros que aparecerán en la pantalla del Rex, cuando se efectúe el estreno de este film.

Entre tequila y tequila

NUEVAMENTE VEMOS A diario en los estudios CLASA a las despampanantes figuras del Cine Mexicano Elsa Aguirre y Marga López quienes se preparan a filmar "Lluvia roja" y "La Panchita", respectivamente.

—o—O—o—

EL CINE ORFEON DE LA Ciudad de México, anuncia como exclusivo el estreno de "La última noche" película de Alameda Films para Producciones Grovas en la que toman parte en los roles principales, Ramón Armengod y Rosita Quintana, bajo la dirección de René Cardona.

—o—O—o—

SE COMENZO EL RODAJE de "Arriba el norte" película que lanzará al mercado "Filmex" llevando en los papeles estelares al gran actor Joaquín Pardavé, la monísima Marga López y el galán Luis Aguilar, secundados por "El Chino" Herrera, Ramón Gay y Queta Laval.

—o—O—o—

TITO JUNCO, EL CONOCIDO actor, se encuentra herido, pues durante la filmación de "Yo maté a Juan Charrasqueado" sufrió un accidente y tiene fracturadas dos costillas.

—o—O—o—

FILMEX TRABAJA INTENSAMENTE en la adaptación de "Tengo mil novias" comedia divertidísima, que se ha preparado para que la protagonice Luis Sandrini, tan luego regrese de España.

—o—O—o—

EL PRODUCTOR ROSAS PRIEGO, el director Julián Soler y Pedro de Urdemales se encuentran atareadísimos en las modificaciones a la adaptación de "Suéltate el pelo Rosario", pues desean que sea una gran película.

CINE PLAZA
PRESENTA LA
Segunda Semana
DE LA GRAN CINTA
"LES ENFANTS DU PARADIS"
(LOS HIJOS DEL PARAISO)
HORARIO
MATINEE.....3.00
VERMOUTH...6.15
NOCHE.....9.30

TEATRO BAQUEDANO
HOY DOMINGO, A LAS 11 HORAS
GRANDIOSA FUNCION DEDICADA A LOS NIÑOS, A BENEFICIO DEL
ROPERO INFANTIL DEL HOSPITAL "LUIS CALVO MACKENNA"
CINE: programa escogido proporcionado generosamente por la R. K. O.
VARIEDADES: A cargo de los destacados artistas, Alejandro Lira y Gabriel Araya.
NUMEROS MUSICALES: Por Armando Carrera.
Todos los artistas que participarán en este espectáculo han ofrecido desinteresadamente su concurso.

Martes CENTRAL
Una bella SOLTERONA SALE A CAZAR MARIDO!
GLENN FORD · EVELYN KEYES en
El hombre DE MIS amores
(THE MATING OF MILLIE)
(Sólo Mayores)

Mañana VICTORIA
Bing CROSBY · Bob HOPE · Dorothy LAMOUR en
CAMINO DE RIO
(ROAD TO RIO)
GALE SONDERGAARD · FRANK FAYLEN · THE WIERE BROTHERS · THE ANDREWS SISTERS
• Por primera vez, la Lamour, Crosby y Hope se van juntos a la América latina en un viaje en que a cada momento se tropieza con una carcajada.
ES UN FILM "PARAMOUNT" LA MARCA DE PRESTIGIO

Mañana REAL
Una MUJER MIMADA, DESTROZADA ENTRE DOS AMORES...
BETTE DAVIS
HENRY FONDA · GEORGE BRENT
"JEZABEL"
la tempestuosa
(JEZEBEL)
CON DONALD CRISP · FAY BAINTER
(Sólo Mayores)
SIEMPRE LAS MEJORES PELICULAS.

Miércoles CERVANTES
AMAME, AMAME MAS Y MAS, MUCHO MAS!
Ginger Cornel ROGERS · WILDE
"Tenías que SER TU"
(IT HAD TO BE YOU)
CON
(SOLO MAYORES)

Martes SANTIAGO
MATINEE · VERMOUTH · NOCHE
LA PRIMERA PELICULA ARGENTINA DE SUSPENSO Y AVENTURAS BASADA EN LA EMOCIONANTE NOVELA POLICIAL DE Gaston Leroux
"EL MISTERIO DEL CUARTO AMARILLO"
Santiago GOMEZ COU
TITO ALONSO
HERMINIA FRANCO
FLOREN DELBENE
AGUSTIN ORREQUIA
Distribución: Soc. Cinem. BAND y SALAS Ltda.

Jueves · REX
Nació EN LA VERGUENZA!... VIVE EN EL MISTERIO!
LA DAMA de BLANCO
(WOMAN IN WHITE)
con ELEANOR PARKER · ALEXIS SMITH · SYDNEY GREENSTREET · GIG YOUNG
(SOLO MAYORES)
SIEMPRE LAS MEJORES PELICULAS.

Elección del nuevo Directorio del "SINDICATO RADIAL de CHILE"

En Santiago de Chile, con fecha 21 de septiembre de 1948, se procedió a elegir el nuevo directorio del "Sindicato Profesional de Artistas y Personal de Radios de Chile" (Sindicato Radial de Chile), con la asistencia de 74 socios y el Inspector del Trabajo señor Luis Enrique Poblete, en el Estadio Italiano.

La mesa directiva quedó compuesta en la siguiente forma:

Presidente, Alfonso Jorquera Jorquera.

Secretario, Jorge Enrique Bravo Menadier.

Tesorero, Alfredo Figueroa Berrios.

Director, Norberto Angel López Olave.

Director, Caupolicán Rodríguez Hernández.

Se hacen estas publicaciones, en conformidad a lo dispuesto en el artículo 375, del Código del Trabajo.

EL BALLET DEL INSTITUTO DE EXTENSION MUSICAL, PRESENTA EL ESTRENO MUNDIAL DEL NUEVO BALLET
"JUVENTUD"
DE
KURT JOOSS
INTERPRETES PRINCIPALES:
PATRICIO BUNSTER
VIRGINIA RONCAL
LUIS CACERES
LISSY WAGNER
VIERNES
19 HORAS
T. MUNICIPAL

NOVIEMBRE
7
DOMINGO
SANTOS DE HOY
Florencio

SANTOS DE MAÑANA
4 Godofredo

Boletín del tiempo
DE LA OFICINA METEOROLOGICA DE CHILE

MINISTERIO DE DEFENSA NACIONAL

(Redactado a las 20 horas del día 6 de noviembre de 1948)

Casi en todo el país ,el tiempo ha permanecido nuboso durante la mayor parte del día, con persistentes nieblas en la región sur. En la zona de los canales se produjeron algunas lluvias aisladas con vientos depresionarios de fuerza moderada.

APRECIACION GENERAL

Para la mayor parte del territorio, esperamos buen tiempo con nublados y neblinas que pueden disiparse en el transcurso de las 24 horas.

ARICA A COQUIMBO: Bueno. Nublados parciales. Neblinas o lloviznas matinales. Vientos del Oeste y Suroeste.

ACONCAGUA A MAULE: Bueno. Nubosidades locales. Probables neblinas matinales. Vientos del Sur y Suroeste.

CORDILLERA CENTRAL: Bueno.

ÑUBLE A CHILOE: Nublados parciales. Probables neblinas matinales. Vientos del Sur.

GUAFO A EVANGELISTAS. — Chubascos locales. Tendencia a mejorar. Vientos del Oeste y Suroeste.

PUNTA ARENAS: Nubosidad parcial.

INFORMACIONES DE SANTIAGO

TEMPERATURA DEL AIRE.— (Día 6).— Máxima: 27° C. a las 17 horas.
Mínima: 10° C. a las 2 horas.
HUMEDAD RELATIVA DEL AIRE.— (Día 6).— Máxima: 89 o|o, a las 7 horas.
Mínima: 32 o|o, a las 17 horas.
SOL.—(Día 7).— Sale: a las 5.38 horas.
Puesta: a las 19.16 horas.
LUNA.— (Día 7).— Sale: a las 10.53 horas.
Puesta: a la 1.36 horas.
Fase: 4.o creciente el día 8 del presente.

Sección Previsión del Tiempo
Oficina Meteorológica de Chile
Fono 90753.

HOMERO EL PILOTO

Por

T. LOBOS

S. SACK
FIERRO NACIONAL
REDONDO - CUADRADO - PLANO
SAN PABLO 1179
MORANDE 817

FARMACIA DE TURNO
PERMANENTE HASTA LA UNA DE LA MADRUGADA
Andrade
DELICIAS 2902 - FONO 82340

Agencia de "LA NACION"
ROBERTO CARRASCO O
Maule N.o 1006

DE TURNO
Permanente todo el año, hasta la una de la madrugada. Atención especial de recetas.
Farmacia "Boston"
BANDERA 801 — TEL. 83449

TURNO DE BOTICAS

SEMANA DEL 6 AL 13 DE NOVIEMBRE DE 1948

FARMACIA	UBICACION	FARMACIA	UBICACION
San Ramón	Ecuador-A. Vial	Andes	Gran Avda. 9065
Brand	Portal Bulnes 443	Bulnes	A. Maceo 279
Bremen	J. J. Pérez 5271	Vaquer	V. Mackenna 3167
Ideal	Mapocho 4052	Bellavista	V. Mackenna 7193
La Unión	Av. O'Higgins 3998	Bilbao	Av. Bilbao 1299
Cruz Blanca	San Pablo 2698	P. de Valdivia	P. de Valdivia 650
O'Higgins	Rosas 2002	Apoquindo	Apoquindo 789
Mundial	Moneda 2702	Aracena	El Aguilucho 3396
Eugenio	Av. España 298	Pasteur	Irarrázaval 329
Valparaíso	Exposición 1488	Macul	J. P. Alessandri 2053
Scott	Av. Matta 1399	Santa Julia	Irarrázaval 3800
Francesa	San Diego 1007	Oehrens	Independencia 3129
El Pasaje	Portugal 497	Rivadeneira	Reina María 450
Viñes	Chiloé 1801	Arlegui	P. Vivaceta 1855
Pérez	V. Mackenna 1199	Figueroa	Independencia 466
Maule	Santa Elena 1588	Valsman	Recoleta 2110
San Joaquín	Sta. Rosa-S. Joaquín	Silva	Recoleta 395
Asturias	Gran Avda. 4364	Oriental	Bellavista 0.408/10
Lo Ovalle	F. Urrejola 472		

1.—ALHAJAS, JOYAS.

ALHAJAS TODA CLASE PA. bricamos. Comerciantes precios especiales. Argollas para novios Casa Rivera. San Pablo 2247. H|A

BRILLANTES, JOYAS. Boletos, vendo y compro. Supero cualquiera oferta. Ahumada 88, esquina Nueva York. 30 N.

ORO, JOYAS, BRILLANTES, plantino, plata, monedas antiguas, compramos. Supero cualquiera oferta. Bandera N.o 86. 30 N.

COMPRO ORO Y PLATA. Pago buenos precios, Alameda 846. 3 D.

NOVIOS ARGOLLAS ORO 14 y 18 kilates, macizas, grabadas, desde $ 800 par.— San Diego 780, Relojería Sportman. 30 N.

1.—ALHAJAS, JOYAS

JOYAS. ANTES VENderlas, consúltenos. Pagamos mejores precios. Brillantes, marfiles, objetos de arte, boletos empeño, etcétera. Bandera 316. Fono 86072. 30 N.

¡NOVIOS! PARA ARGOLLAS. Fábrica Sostín.— Nueva York N.o 66. 30 N.

Relojería La YANKEE
NOVEDADES en relojes y joyas
Arreglos y transformaciones.
Trabajo garantido.
JOSE AIQUEL
MEIGGS 20

2.—ARBOLES PLANTAS.

NOGALES MUY VIEJOS. EN trozos, compramos, pagando buenos precios. Pedir datos. Santo Domingo 1261. Teléfono 66665. H|A

ADMINISTRAMOS PROPIEDADES, anticipamos renta. Caja Propietarios. 2 E 49

CRIADERO "MAIPO". OFRECE Olivos, Citrus. etc., lo mejor de zona. Aurelio Barrientos. Buin-Maipo. 11 S 1949

SEMILLAS: PINO INSIGNIS, ciprés, eucaliptus; callampas secas. Casa Ibáñez. Coelemu. 19-Sept.-49

NARANJOS LIMONEROS, paltos, arbustos, plantas, maceteros greda, tierra hojas. Ofrece Criadero Corrial. Alameda esquina Arturo Prat. 30 N.

ESTACION SIEMBRA ALMACIGO hortaliza, jardín ají, camote tomate, berenjena, pimentón; cinia. petunia. 40 pesos el ciento. Plantas ornamentales. Alfarería. Mercado Central, interior. Rosa Suazo. 8 N.

VENDO MATAS DE ESTRAGÓN. Quinta Avenida 0389. 7 N.

¡NARANJOS Y LIMONEROS!— Plante estos nobles árboles, que producen frutas deliciosas y saludables. Estos meses son espléndidos para estas plantaciones. Visite "FORESTAL CHILE". Alameda 1340. Teléfono 62735. ¡Facilidades! 21 N.

4.—ARTICULOS PARA CABALLEROS.

CLINICA DE CAMISAS. San Antonio 470. Teléfono 31952. Arreglamos sus camisas gastadas: las dejamos nuevas. 5 N.-49.

5.—ARTICULOS PARA DAMAS

"AVATTE" FABRICA POSTIzas de arte. Pelucas, trenzas, rizos armados — Bandera 320. Teléf 80479. 23 Jl.-49

ADMINISTRAMOS PROPIEDADES, anticipamos renta. Caja Propietarios 2 E 49

7.—ARTICULOS PARA EL HOGAR.

¡¡HOTELES, RESIDENCIALES!! Colchones desde $ 200 Somieres $ 250. Fábrica colchones, somieres, Sobrecamas "Caupolicán". — San Diego 813. Fono 68377. H|A

ALFOMBRAS COMPRAMOS vendemos, cambiamos, arreglamos, limpiamos, teñimos. Técnicos expertos. Clínica de Alfombras. Avenida Bdo. O'Higgins 189. Teléfono 30242 — 51799. H|A

ADMINISTRAMOS PROPIEDADES, anticipamos renta. Caja Propietarios. 2 E 49

8.—ARRIENDOS OFRECIDOS

PISCINA ÑUÑOA, abierta temporada. J. M. Infante 2310, casi Irarrázaval. 8 N.

8.—ARRIENDOS OFRECIDOS

ALTOS RECIEN REFACCIOnados. Baño completo. Independencia 1123. 7 N.

ADMINISTRAMOS PROPIEDAdes, anticipamos renta. Caja Propietarios. 2 E 49

10.—AUTOMOVILES, NEUMATICOS, GARAGES.

¿QUIERE VENDER SU AUTOmóvil, señor, o comprar otro? Avenida B. O'Higgins 1340. H|A

ESCUELA PROFESIONAL DE Choferes, enseña manejar automóviles y mecánica práctica. Garantiza documentos. 750 Almirante Barroso 750. H|A

ACCESORIOS PARA AUTOMOviles vendo. Arturo Prat 22. 8 N.

SILENCIADORES AUTOS. CAmiones vendo. Gran Avenida 6028. 16 E. 49

BATERIAS PARA MOTOCIcletas ofrece Casa Hannig. Alameda 111. Santiago. 18 S. 1949

PINTO AUTOMOVILES, MUEbles, caja de fondos, refrigeradores. Duco sintético a domicilio. Fono 89077. Prado. 8 1.30 diariamente. 5 E. 49

ENSEÑO MANEJAR Y MECAnica de automóviles profesor autorizado Luis Miranda Torres, ahora M. Rodríguez 740. Teléfono 80593. 3 Mz

VENDO CAMION PETROLEO. 10 toneladas, poco recorrido, perfecto estado. Acepto ofertas arriba 250,000. Otro, bencina, 6 toneladas, mínimo 120.000. Aceptaría socio para trabajarlos. Fono 217 (Los Guindos). 10 N.

11.—AVES, ANIMALES, PAJAROS.

¡TAMBIEN UD. NECESITA Unguento Monte Santo! 31 M

"APICULTORES" COLMENAS modernas. Cera estampada. Centrífugas. Reinas finas italianas. Toda clase artículos. Augusto Herrera. Casilla 793, fono 86974. Los Serenos 475, oficina 105 (Catedral entre Morandé y Teatinos). H|A

OPTICA
RODOLFO HAMMERSLEY
AGUSTINAS 1090
ESQUINA BANDERA
CASILLA 3898
Teléfono 83075

12.—BICICLETAS.

VENDO BICICLETA DE HOMbre, alemana, aro 28, buen estado. Tratar Población Navarrete 2521, Pasaje D. 7N.

13.—COMPRAVENTA.

BILLARES Y BILLAS USADAS. tengo orden de comprar: Casilla 96, Santiago. 11 Sept. 1949

VENDO SOLDADORA ELECtrica, punto y arco. Compañía 1312. 28 Jl 49

HOJAS USADAS AFEITAR compro. San Antonio 422. 12 O.-49.

DISCOS COMPRAVENTA. SAN Antonio 422. 29 O. 49

COMPRAMOS DENTADURAS, dientes sueltos, usados. Bandera 86. 30 N.

15.—DEPORTES.

CASA "SERERAP", SURTIDO completo para deportistas. Fabricamos red para tenis y fútbol, venta y arreglos de pelotas cualquier tipo. General Velásquez N.o 407, fono N.o 90347. 14 Ag.-49.

PISCINA ÑUÑOA, abierta temporada. J. M. Infante 2310, casi Irarrázaval. 8 N.

16.—DOCUMENTOS EXTRAVIADOS.

CHEQUE 390829, CUENTA 4089, Caja Ahorros Matta, 450 pesos, queda nulo, haber avisado oportuno. 7 N.

HABIENDOSE PERDIDO LA libreta de la C. N. A. N.o 98000, queda sin ningún valor. 7 N.

17.—DIVERSOS.

BUENO BARATO MERCERIA Ahumada 42. 27 Jl 1949

FABRICA FUEGOS ARTIFIciales "Cometa" Santiaguillo 942. Casilla 2 San Miguel. Santiago. Teléfono 51983. 30 S.-49

DENTISTAS, OCASION DE primera para radicarse en Santiago. Vendo clínica dental a puertas cerradas, en el corazón de Santiago. Equipo Ritter anexo mecánica dental, etc. Informes: Sucre 1586. Fonos: 33343-44142. 7 N.

PISCINA ÑUÑOA, abierta temporada. J. M. Infante 2310, casi Irarrázaval. 8 N.

¡TENGASE SIEMPRE UNguento Monte Santo! 31 M

PELUQUERO DE CANES. BAños y curaciones. Voy a domicilio.— Andes 2136, casa 8. 8 N.

17.—DIVERSOS.

APRENDA CARTOMANCIA con Thelma Gandy, Casilla 788, Concepción. 20 N.

CUADROS AL OLEO, de HELSby, Laroche, y otros, se venden. Refiaca 46. 7 N.

MONEDAS DE PLATA, PESO 1822, para colección, se venden. Refiaca 46, por Plaza Italia. 7 N.

18.—EDUCACION.

ESCUELA CHILE DE TELEgrafía eléctrica, con treinta años de existencia, ofrece a la juventud de ambos sexos los cursos (diurnos y nocturnos) de Telegrafía, Radiotelegrafía y Dactilografía. Matrícula abierta. Bascuñán Guerrero 260.

MODAS, CORTE Y CONFECción. Cursos rápidos. Sistema moderno. Profesora especialista. Alumnas confeccionan trajes primer mes. Lencería. Clases diurnas y nocturnas. Diplomas válidos. Academia Nacional de Corte y Confección. Rosas 1353, fono 88690. H|A

BACHILLERATO TODAS LAS pruebas, exámenes admisión, recuperación, madurez.— Asociación O'Higgins.— Monjitas 383. 24 O.-1949.

INSTITUTO FEMENINO EStado 225. Corte y Confección. Modas. Lencería. Moda infantil. Camisas de caballero por el mejor Sistema Camps. Sombreros. Flores. Juguetes. Cursos rápidos, diurnos y nocturnos. H|A

CURSOS COMERCIALES PITman. Dactilografía al tacto. Taquigrafía Pitman. Contabilidad. Redacción Comercial, aritmética. Ortografía. Cursos rápidos. Solamente a señoritas. Instituto Femenino Estado 225. H|A

ACREDITADO INSTITUTO Técnico. Santo Domingo 1307.— Comercio completo, modas, dactilografía, taquigrafía, telegrafía, sastrería, peinados. 8-N.

¡CURSOS DE VERANO! PEInados artísticos. Escuelas "Díaz-Gascogne". 7-N.

¡CURSOS DE VERANO! PEInados al agua. Originales. — Escuelas "Díaz-Gascogne". 7-N.

ARTICULOS Y MUEBLES PARA COCINA
FAURE
HNOS. LTDA.
TELEFONO 36031
CARMEN 315

18.—EDUCACION.

¡CURSOS DE VERANO! PEInados al fierro. Creaciones. — Escuelas "Díaz-Gascogne". 7-N.

¡CURSOS DE VERANO! CORte Argentino. Notable. — Escuelas "Díaz-Gascogne". 7-N.

¡CURSOS VERANO! GRANDES facilidades pago. No cobramos derecho matrícula. — Escuelas "Díaz Gascogne". 7-N.

¡ALTA COSTURA! UNICO SIStema argentino, propio, artístico. — Escuelas "Díaz-Gascogne". 7-N.

¡CURSOS DE VERANO! REcuperación escolar indispensable personas atrasadas, pueden prosperar. (Ortografía, aritmética, redacción, caligrafía). — Escuelas "Díaz-Gascogne". Pida prospectos. Santo Domingo 670. 7-N.

¡CURSOS DE VERANO! SAStrería. Corte inglés. — Escuelas Politécnicas "Díaz-Gascogne" 35 años, prestigio, experiencia, servicio del país. 7-N.

¡CURSOS DE VERANO! MODA infantil. — Escuelas "Díaz-Gascogne". 7-N.

¡CURSOS DE VERANO! MANIcure moderna. — Escuelas "Díaz-Gascogne". 7-N.

¡CURSOS DE VERANO! PROfesiones rápidas, decentes, lucrativas. — Escuelas "Díaz-Gascogne". 7-N.

¡OJO! MECANICA DENTAL. Enseñanza superior. Exámenes válidos. Pida prospectos. — Escuelas "Díaz-Gascogne". 7-N.

¡TRIUNFE USTED! NADA HAY en el Universo entero que pueda substituír al trabajo. — "Díaz Gascogne". 7-N.

"ENFERMERA DENTAL". (AUxiliar dentista). Magnífica profesión, a cargo distinguido facultativo. — Escuelas "Díaz-Gascogne". 7-N.

¡CURSOS VERANO! POR COrreo. Aprenda modas, corte y confección. A donde llega el correo, llegan nuestras Escuelas Politécnicas "Díaz-Gascogne". Pida prospectos. — Santo Domingo 670. 7-N.

¡OJO! ANTES DE MATRICUlarse usted, en cualquiera parte, infórmese primeramente. — Escuelas "Díaz-Gascogne". 7-N.

¡OJO! PERMANENTES ULtramodernas. — Escuelas "Díaz-Gascogne". 7-N.

¡CURSOS VERANO! BELLEZA estética femenina general.— Escuelas "Díaz-Gascogne". Santo Domingo 670. 7-N.

¡CURSOS VERANO! LENCEría fina. — Escuelas "Díaz-Gascogne". 7-N.

¡OJO! APRENDA UNA PROfesión y triunfará en la vida.— Escuelas "Díaz-Gascogne". 7-N.

18 EDUCACION

ACADEMIA "FENIX" ... cula abierta. Cursos ... te, confección, moda ... lencería, chinelas, ... señanza completa, ... nómica, por profesoras ... zadas. Sistema ... comprensión y aplicación ... diata. Atención esmerada ... ganse diplomas legaliz... licite prospectos. Santo Domingo N.o 1030 (Cerca Puente).

CURSOS RAPIDOS ... Taquigrafías, Dactilografías, Correspondencia ... tabilidad, aritmética ... sos diurnos, nocturnos ... Enseñanza completa ... ciente, en breve ... Escritura a máquina ... Solicite prospectos ... tituto de Contabilidad ... Fundado en 1922. ... Domingo 1030, ... Puente).

UNICA ESCUELA PRO... nal francesa Suzanne ... Agustinas 879, fundada ... señanza garantizada, ... P. S. G. Diplomas ... Cursos diurnos y nocturnos ... te, modas, costura, flores ... do a máquina, frutas ... juguetes, sombreros, ... Matrícula permanente ... prospectos. Casilla ...

APRENDA ESCRITURA ... máquina en forma ... fecta. Cursos 15 ... un mes, dos meses ... tituto de Contabilidad ... Fundado en 1922 ... Domingo 1030. ...

INSTITUTO "ALONSO FIGUEroa", Catedral 1257. Dacti... fía moderna, contabilidad ... quigrafía, preparación ... cial.

CURSOS RAPIDOS: DACTILOgrafía. Taquigrafía. Con... dad. Garantízase éxito. "Instituto Moderno". Mac-Iver ...

EMPIEZAN CURSOS ... pidos: modas, peinados ... nentes, maquillaje. Otorgamos diplomas, "Instituto Moderno" Mac-Iver 549.

PEINADOS MAQUILLAJE ... permanente. Los mejores ... sos. Diplomas legalizados ... tituto "Alonso Figueroa", ... dral 1257.

19.—ELECTRICIDAD.

ELECTRICISTA. ORDENA... glaterra 1486. 11 O...

CASA A. VALENZUELA ... talador técnico autorizado ... teriales eléctricos. Instala... luz, fuerza y calor. San ... 1974. Fonos 51752-52869.

ADMINISTRAMOS PROPIEDAdes, anticipamos renta. Caja Propietarios. ...

VENTA DE PROPIEDADES BARATAS

$ 360.000.— En Avenida Pedro Montt N.o 1871, casa habitación de dos pisos, construcción moderna de concreto. Consta de: 1.er piso: living, escritorio, comedor, patio, cocina, pieza y toilette servicio. 2.o piso: Cuatro dormitorios y un baño completo. Superficie edificada: 155 m2.

$ 500.000.— En Avenida Manuel de Salas N.o 95 esquina de Belgrado en plaza Ñuñoa, chalet de dos pisos con gran jardín. Primer piso: living, comedor, cocina, pieza y toilette, servicio, garage. 2.o piso: 3 dormitorios y un baño completo. Superficie edificada: 148 m2. Superficie terreno: 418,32 m2.

OFICINA RAUL BERNSTEIN FUENZALIDA
370 — AHUMADA — 370 — OFICINA 412

¡RESUELVA AHORA MISMO EL PROBLEMA DE SU CASA PROPIA!

COMPRE UN SITIO URBANIZADO EN LA POBLACION UBICADA EN LA COMUNA "QUINTA NORMAL" CALLE JOSE JOAQUIN PEREZ, ENTRE JUPITER Y SATURNO.

MICROS A LA PUERTA

Sitios desde $ 40.000.— Grandes facilidades de pago.— Se aceptan operaciones por Cajas de Previsión.— Aproveche sus fondos de aplicación.

HORMAZABAL y Cía.
AGUSTINAS 972 - OFICINA 726

SITIOS
$ 5.000 - 8.000 CONTADO
SALDO HASTA 50 MESES

AGUA POTABLE
LUZ ELECTRICA
SOLERAS DE PIEDRA
ACERAS DE CONCRETO

CALZADOS MACADAM HIDRAULICO. — MICRO A LA PUERTA
ENTREGA DE SITIOS Y TITULOS INMEDIATA

POBLACION JOSE JOAQUIN PEREZ
TRATAR CON SU DUEÑO
SOTOMAYOR 375

CASAS

SECTOR RECOLETA Y BELLAVISTA

$ 360.000.— Río de Janeiro, casa un piso, sólida, bien tenida, living, comedor, 8 dormitorios, baño instalado, cocina a gas instalada, dependencias, 2 patios, parrón. Deuda 30.000 Caja EE. PP. y PP. y facilidades.

$ 270.000.— A una cuadra de Av. Bellavista, casa un piso, bien tenida. Tiene 3 piezas, baño, cocina y patio.

$ 330.000.— Lado Siglo XX, casa un piso, sólida, galería, living, comedor, 4 dormitorios, baño, dependencias, patio. Deuda 15.000 Caja Crédito Hipotecario.

$ 440.000.— Dardignac, casa 2 pisos, sólida, hall, living, comedor, escritorio, 6 dormitorios, 2 baños instalados, dependencias, terraza, patio. Deuda 30 mil Caja Hipotecaria y 40.000 Caja Nacional de Ahorros y facilidades.

$ 480.000.— Lado Av. Bellavista y Parque Forestal, casa moderna, asísmica. Hall, living, comedor, 3 dormitorios, baño completo, dependencias, patio. Deuda 12.000 Caja Nacional de Ahorros.

$ 570.000.— A una cuadra de Av. Bellavista, casa un piso, esquina, living, comedor, 4 dormitorios, baño completo, dependencias, patio. Deuda 10.000 Caja Empleados Particulares.

$ 750.000.— Lado Santa Filomena, chalet 2 pisos, sólido, bien tenido, porch, living, comedor, 3 dormitorios, baño instalado, dependencias, jardín, patio, garage. Deuda 100.000 Caja Fuerzas Armadas.

SECTOR INDEPENDENCIA

$ 120.000.— Entre Independencia y La Paz, casa interior, sólida, living, comedor, 2 dormitorios, baño, cocina y patio. Facilidades de pago.
$ 180.000.— Inmediato a Independencia (Negrete), casa esquina, sólida, living, comedor, 2 dormitorios, baño, cocina y patio. Deuda 50.000 Caja Hipotecaria.
$ 200.000.— A una cuadra de Fermín Vivaceta, casa un piso, sólida, 4 piezas, baño y cocina.
$ 200.000.— A 2 cuadras de Independencia (Negrete), casa un piso, sólida, living, comedor, 3 dormitorios, baño, dependencias, patio.
$ 300.000.— Av. Inglaterra, esquina, casa un piso, con living, comedor, 3 dormitorios, baño instalado, dependencias, patio y garage.
$ 350.000.— López, casa un piso, sólida, bien tenida, living con estufa a gas, comedor, 5 dormitorios, baño instalado, dependencias, parrón y frutales.
$ 350.000.— Lado Independencia (Negrete), casaquinta con frente a 3 calles, y 1.200 m2 de arboleda frutal. Tiene 5 piezas.
$ 360.000.— Lado Hipódromo Chile, amplia casa un piso, 18 por 85 metros, sólida, con living, comedor, escritorio, 5 dormitorios, baño, dependencias, parrón, entrada de auto.

$ 398.000.— A 2 cuadras de Independencia, antes de Sevilla, casa un piso, sólida, bien tenida. Hall, living, comedor, 7 dormitorios, baño, dependencias, 2 patios, parrón y frutales.

$ 600.000.— Lado Independencia, casa un piso, sólida, con hall, comedor, 10 dormitorios, 2 baños, dependencias, amplio sitio y entrada de auto. Deuda 17.000 Caja Empleados Particulares.

AL PONIENTE DE AV. MATUCANA
$ 85.000.— Calle Samuel Izquierdo, casa 1 piso, 6 piezas, baño y servicios, inmediato a micros Tropezón-Mapocho.

$ 150.000 San Borja, casa un piso, sólida, moderna, con hall, comedor, 2 dormitorios, baño lluvia, dependencias, patio.

$ 150.000.— Inmediato a Mapocho, altura 4400, casa un piso, con living, comedor, 3 dormitorios, baño y cocina.

$ 160.000.— Lado Catedral, altura 4400, casa 1 piso, sólida, bien tenida, hall, comedor, 3 dormitorios, baño, dependencias, patio.

$ 170.000.— Inmediato a José Joaquín Pérez, altura 6000, casa un piso, sólida, 4 piezas, toilette y cocina y local comercial.
$ 180.000.— Inmediato a General Velásquez, esquina, casa un piso, 17.50 por 30 metros. Construcción sólida, tiene 8 piezas, baño, cocina y patio.

$ 300.000.— Delicias, amplia casa un piso, ... por 70 metros. Facilidades de pago.
$ 320.000.— Compañía, casa un piso, 27.50 por 64 metros. Arboleda frutal, parrón y bodega de ... por 12 metros.
$ 350.000.— Santo Domingo, casa un piso, ... m2. de parrón y frutales. Comedor, salón, 3 dormitorios, baño, dependencias, parrón, frutales, garage.
$ 365.000.— Catedral, casa un piso, con 750 m2 de jardines, parrón y frutales. Living, comedor, ... dormitorios, baño completo, dependencias. Deuda 30.000 Caja FF. CC. del E.
$ 650.000.— Delicias, chalet moderno, 16 por ... metros. Asísmico, pisos de parquets sobre concreto. Hall, living, comedor con chimenea, escritorio, galería, 3 dormitorios, baño instalado, toilette de visitas, dependencias, jardín, parrón y frutales, subterráneo y garage.

CARLOS OSSANDON G.
NUEVA YORK 25

"FERRILO"
EL AUTOMATA

Por
T. LOBOS

—HOTELES.

...TEL BRASIL 44, TODAS habitaciones con radio H|A

—IMPRENTAS, LIBRERIAS, ETC.

...MAS FUENTE, ENCENDE... ...es, lápices arreglo. Galería ...andri N.o 30. 30 N.

—MATERIALES DE CONSTRUCCION.

...PORTUNIDAD! PAPELES ...ales lisos Rollo $ 3.80 Flo... ...dos a $ 6 Ponceados $ 10 ...elería Nacional — Arturo ...t 361 H|A

...RTINAS METALICAS Y DE ...lla: cerrajería: reparaciones ...ra y Valverde Rogelio Ugar... 1885 Teléfono 52546 4-8 -49

...PELERIA CENTRAL NUE... York 63 Casilla 722 lindo ...tido papeles importados y ...ionales. Despacho a provin... H|A

...AN BODEGA. AVENIDA GE... ...al Bustamante 772 Teléfono ...84 Materiales para construc... ...nes H|A

...NTA Y REPARA SU CASA ...a económicamente. E. Lobos. ...turo Prat 936. 24 N.

...SACK, BARRACA FIERRO. ...n Pablo 1179.— Morandé 817. ...ecios bajos. 30 N.

...ERRO REDONDO PARA ...nstrucciones. Sack. 30 N.

...NTURAS PASTA. SACK. 30 N.

...ERRO GALVANIZADO LI... Sack. 30 N.

...ERRO ACANALADO GAL... ...nizado. Sack. 30 N.

...ERTAS VENTANAS, PER... ...anas, surtido completo en me... ...das "Standard", entrega inme... ...ata a los precios más bajos. ...abajos de medidas según pla... ..., Fábrica Record, San Die... 743. 18 N.

...DMINISTRAMOS PROPIEDA... ..., anticipamos renta. Caja Pro... ...etarios 2 E 49

—MAQUINARIAS.

...AQUINA DE PERMANENTE ...oderna se vende, tratar Re... ...eta 801. 30 N.

...OMBAS TRANSVASIJAR VI... ..., sobre carros. Fábrica Inge... ...ero Cintolessi Santo Domingo ...40 Fono: 93732 H|A

...AFETERAS EXPRESS, BA... ...o maría, loncheras, jugueras ...oladores, lavadoras ropa ...Precisión Hispana" Avenida ...ernardo O'Higgins 287 Telé... ...no 34223 H|A

...ALANZA MOLINILLOS, PI... ...adoras cortadoras fiambre ven... ...mos, compramos. Reparacio... ...s garantidas. Ex jefe técnico ...obart-Dayton, 24 años "Pre... ...sión Hispana" Alameda B ...Higgins 287 Fono 34223. H|A

...OTORES ELECTRICOS AL... ...rnos y continuos, vendo Ca... ...dral 1285 teléfono 83573 H|A.

...OMBAS CENTRIFUGAS IM... ...rtadas, nacionales, todos ta... ...años Motores bencina o eléc... ...cos Fábrica Ingeniero Cinto... ...el Fono 93732 Santo Domin... 4140 H|A

...AQUINARIAS PARA PANA... ...rías, vendo: Sobadora, Revol... ...dora capacidad 5 qq., sin ...o.— Dolores 318. 8 N.

—MAQUINAS DE COSER

...AQUINAS COSER Y ESCRI... ...r compro-vendo Reparaciones ...rantidas. Casa Pupko: 10 de ...lio 318-B. 34730. H|A.

...OMPRO MAQUINAS COSER, ...ietos empeño, objetos, alhajas. ...arcía Reyes 85, fono 90191. 30 S. 49

—MAQUINAS DE ESCRIBIR.

...MS. OFICINA TECNICA MA... ...inas escribir, sumar, calcular ...atinos 551. Teléfono 60273. H|A

MUSICA

...IANO ESTUDIO 5.500, FACI... ...dades. Manuel Rodríguez 113. 7 N.

...IOLONCELO, ARCO Y FUN... ..., gran sonido, se vende. Calle ...ñaca 46, por Plaza Italia. 7 N.

...ISCOS COMPRAVENTA. ...n Antonio 422. 12 O.- 49.

28. —MUSICA.

SE VENDE CONTRABAJO DE cuerda, perfecto estado.— Copiapó 1235. 8 N.

VIOLONCELO, ARCO, FUNDA, perfecto estado, se vende. Reñaca 46, por Plaza Italia. 7 N.

29. —MODAS Y CONFECCIONES.

CINTURONES: "FANtasía", "Sencillo". ¡Enorme surtido! Forramos cinturones. Precios especiales para modistas. Fábrica "REX". San Antonio 470. 5 N.-49.

30. —MUEBLES Y MENAJES.

¡¡OCASION!! VENDO AMOblados dormitorios, comedor hall y muebles sueltos. Delicias 2456. 3 D.

¡¡¡SOMIERES!!! COLchonería Francesa. Refacciona colchones a domicilio. San Diego 9. Teléfono 86259. 3 D.

MUEBLERIA EL SOL OFREce dormitorios, comedores, livings y muebles sueltos. Precios rebajados. Facilidades de pago. Lira 219. 4 D.

ROSAS 1777, MUEBLERIA Central ofrece: dormitorios, $ 3.000; comedores, $ 2.700; hall, $ 1.800 También créditos Mueblería Central Rosas 1777 H|A

COMEDORES COMPLEtos $ 2.700.— Livings bonitos, $ 1.800.—; Dormitorios regios, $ 3.000.— También créditos Mueblería "El Círculo". Arturo Prat 563. 18 S. 1949.

¡OCASION! VENDO TODA clase muebles, menajes, catres. Créditos.— San Diego 346. 20 O.-1949

¡URGENTE VENDO! por viaje, un dormitorio, un confortable y un coche cuna con colchón. Cochrane 776. 6 N.

COMEDORES, DORmitorios, living, catres de bronce, sommieres, colchones, piezas sueltas, muebles sólidos. Terminación impecable. Facilidades. "La Principal". San Diego 1497. Visítenos sin compromiso alguno. 29 E. 49

MUEBLES "ASTRAL". San Diego 458. ¡Alta calidad! Precios bajos. — Créditos. 6 N. 1949

33. —NEGOCIOS, VENDEN.

VENDO BODEGA DE CARBON y leña, patente puestos varios. Gran local, con casa habitación y sitio. Manuel Rodríguez 988. 12.N.

VENDO, URGENTE, REPARTO leche, mantequilla; con sector fácil controlar, personal confianza. Camión, carretones buen estado. Acepto ofertas. Doy facilidades. Fono 217 (Los Guindos). 10 N.

de A. RODRIGUEZ PRADO
ESPECIALIDAD
EN RECETAS DE MEDICOS OCULISTAS
SANTO DOMINGO 832
FONO: 32071

34. —NOTIFICACIONES Y CITACIONES.

RELOJEROS Y JOYEROS DE todo el país.— Ponemos en su conocimiento que el domingo 7 de noviembre, a las 9.30 A. M., se hará la reunión de constitución de nuestra Cooperativa (J. E. R. G. y P.). La reunión será en Santo Domingo 1081, Santiago. Se encarga encarecidamente su asistencia.— El Comité Provisorio. 7 N.

AVISO DE CONSTITUCION DE sindicato profesional.— En Santiago, a 3 de noviembre de 1948, ante la presencia del Inspector del Trabajo señor Oscar Aros B., ha quedado constituído el Sindicato Profesional de Empleados Particulares de la firma Aycaguer y Cía. Ltda. En esta oportunidad resultó elegido el siguiente directorio provisorio: Presidente, señor Luis Valdivia L.; secretario, señor Juan Araya C.; tesorero, señor Oscar Seguy B.; directores, señores Edo. Guzmán A. y Roberto Avalos P. Se hacen las tres publicaciones consecutivas, en conformidad a lo ordenado por el artículo 375 del Código del Trabajo.— El secretario. 7 N.

36. —OCUPACIONES BUSCADAS.

OFRECESE PERMANENTISTA ayudante peluquería. Aporta máquina permanente. Escribir: Lira 526. 7 N.

37. —OCUPACIONES OFRECIDAS.

¡NO HAY MEJOR QUE Unguento Monte Santo! 31 M.

NECESITO AYUDANTA COCIna, puertas afuera. Sueldo: $ 400.— San Dionisio 2459. 7 N.

40. —PRESTAMOS, DINERO, INVERSIONES.

EL MAS ALTO INTERES, CON el máximo de garantía, sin la más mínima preocupación, se obtiene únicamente por intermedio de la Caja de los Propietarios de Chile S. A. Santo Domingo N.o 1249. 17-S-49

HIPOTECAS ENTRE PARTIculares Efectuamos tramitación completa Consúltenos sin compromiso Oficina "ENS" — Huérfanos 1223 6-E 49

42. —PROPIEDADES COMPRAN.

CON $ 400.000 CONTADO Y saldo hasta $ 1.000.000 en total, pagadero en catorce meses por cuotas bimestrales, compro propiedad sólida, con casa habitación y cuatro dormitorios mínimum, dependencias, servicios, gas, pequeño sitio y renta independiente, no conventillo, entregable la casa habitación desocupada más tardar fin año. No importa sector, estando cerca líneas principales lomococión. Casilla 470. 16 N.

PISCINA ÑUÑOA, abierta temporada. J. M. Infante 2310, casi Irarrázaval. 8 N.

$ 300.000.— CONTADO, COMpro propiedad barrio Estación Central, mayor valor reconociendo deuda. Casilla 2313, Olivares. 7 N.

$ 100.000.— CONTADO SALDO facilidades compro propiedad barrio Sur Avenida Matta. Casilla 2313. Mellado. 7 N.

43. —PROPIEDADES, VENDEN.

VENDO CASA, ADELA EDwards. Tratar en Aviador Acevedo 081. 8 N.

SITIOS: ELIODORO YAÑEZ 2633, esquina San Luis; San Luis entre Bilbao y Eliodoro Yáñez, Bilbao, Cousiño. Diversas medidas y ubicaciones. Precios desde $ 500 m2. $ 280.000. Moneda 1486, teléfono 66846. De 4 1|2 a 6. 12 N.

$ 100.000.— VENDO PROPIEdad, 10 x 45 metros. General González Balcarse (ex Concepción) 2023, a una cuadra de Rondizzoni, lado Estadio Militar. Huérfanos 979, Oficina 928. 7 N.

43. —PROPIEDADES, VENDEN.

¡¡¡BALNEARIO ALGArrobo!!! Residencial Aguas Marinas. Uno de los mejores balnearios de la costa del Pacífico. Lotes de 500 metros cc., más o menos, o de la cubidad que desee. La sección, 2.a, 3.a y 4.a, se pagan con 5.000 1.000 y 3.000; cuotas 500, 400 y 300 mensuales. Urbanización parte hecha, parte haciéndose, efectuado ya pavimento, veredas, soleras, plantaciones, firmado ya contrato Luz Eléctrica. 20 días más la Residencial Aguas Marinas tendrá Luz Eléctrica, y trabájase en agua potable. Playas tranquilas, gran Bahía, sin movimientos fuertes de oleaje; facilidad para remar, bogar, pescar, yatching, sin peligro; clima ideal; esta Residencial está a 30 metros altura camino pavimentado; es un anfiteatro, donde domina el mar a más de 100 kilómetros; clima más fresco que los bajos de Algarrobo; vista hermosa. Construya en Algarrobo, doble su capital; en este balneario se necesitan 5.000 casas, chalets, bungalows, edificios renta; los arriendos son caros, y no hay casas que arrendar. Títulos perfectos, sin hipotecas; vea certificados; planos y antecedentes, darán Cornelio 2.o Aravena y Humberto del Canto, Huérfanos 1350, fono 86552. En Algarrobo verse con administrador señor Griceldo Armijo, o Domingo Blanco. 28 N.

ACEPTO TRASPASO DE SITIO chico, cualquiera comuna. Escribir a Walker Martínez 663. Quinta Normal. A. Bustos. 7 N.

35.500 a 65.300 BARRIO SANTA Rosa, comuna San Miguel, sitios con urbanización completa, agua potable, alcantarillado, luz, pavimento concreto.— Pequeña cuota contado, saldo pagadero desde quinientos pesos mensuales, en cinco años plazo, sin intereses, sin comisión.— GAETE. Bandera 75, Oficina 132. 30 N.

OPORTUNIDAD PARA IMPOnentes de la Caja de los FF. CC. del Estado. Productiva y bonita casaquinta en Quillota. Ubicada en el camino entre Quillota y La Cruz, con servicio de micros a más o menos 1 1|2 cuadra de la puerta. Son 8.400 m2. La casa, tipo chalet, de 2 pisos, consta, en el primer piso, de amplio living, salón, escritorio, comedor, cocina, medio baño, dormitorio servidumbre y bodega. En el segundo piso, consta de: 4 dormitorios, baño, pequeño hall, bonita terraza. Garage, servicios luz y agua potable. Gallinero para 200 aves; casa cuidador, con tres habitaciones y cocina. La quinta totalmente plantada de 96 chirimoyos, 30 paltos, 20 limoneros, 15 manzanos, 20 duraznos, 75 parras y otros frutales varios; bonita plantación de rosas. Hay agua en abundancia. Por división de comunidad, se vende en el bajo precio de $ 560.000, con $ 460.000 al contado, y $ 100.000 a seis meses plazo, con más el interés del 8 % anual. Esta propiedad tiene una deuda de 180 mil pesos a la Caja de los Ferrocarriles del Estado, que un imponente podría hacerse cargo. Orden exclusiva de la oficina: RAFAEL PINOCHET CACERES. Casilla 308. Teléf. 151. Freire 287. Quillota. 7 N.

70.000 CONTADO, SALDO 3.000 mensuales, vendo bungalow nuevo, en terminación, dos dormitorios, living-comedor, baño, cocina, pieza de empleada, antejardín, pequeño patio. Dueño: Huérfanos 1011, Ofic. 222. 5 D.

ULTIMOS SITIOS URBANIzados y plantados del Loteo Avenida Goycolea 1046 en Cisterna, paradero 26, micros Mapocho-Cisterna-San Ramón, a una cuadra. 7 N.

$ 650.000.— POR DEUDAS vencidas vendo la propiedad de Avenida Milán 1202 al 1216, esquina Madrid, 27 x 54, apropiada para refaccionarla o hacer grupo de casas. Ramón del Río. Bandera 552. 7 N.

$ 580.000.— SANTOS DUmont, próximo Avenida La Paz: Vendo propiedad de renta. Ramón del Río. Bandera 552. 7 N.

$ 280.000.— PLAZA GARIN: Vendo propiedad sólida, 2 locales comerciales y casa habitación. Ramón del Río. Bandera 552. 7 N.

$ 280.000.— PROXIMO A SAN Bernardo: Vendo propiedad esquina, 21 x 50, siete piezas, servicios. Ramón del Río. Bandera 552.

$ 155.000.— VENDO PROPIEdad, 9 x 37, construcción ladrillo, 3 piezas, hall, local, servicios. Ramón del Río. Bandera 552. 7 N.

43 —PROPIEDADES, VENDEN.

$ 250.000.— VENDO PROPIEdad de renta, facilidades pago, Quintana próximo Pinto. Ramón del Río. Bandera 552.

$ 160.000.— QUINTA NORmal: Vendo casa y sitio, 17 x 30, cuatro piezas, servicios, tratar su dueño. Ramón del Río. Bandera 552.

44. —PROPUESTAS PUBLICAS Y PARTICULARES.

DIRECCION GENERAL DE Obras Públicas Departamento de Hidráulica — Se piden propuestas públicas para la ejecución de las obras de ampliación del alcantarillado de Quillota, las que se abrirán el 8 de noviembre, a las 16 horas. Bases y demás antecedentes, en la Oficina de Partes. Santiago, 26 de octubre de 1948.— El Director del Departamento. 7 N.

45 —RADIOS

RADIO-REPARACIONES DOmicilio, garantidas. Teléfono 65112. 14 O. 49

RADIOS TODAS MARCAS Tocadiscos, Amplios créditos Reparaciones garantidas Servicio domicilio Casa Aravena Esmeralda 829 Fono 67016 H|A

FERNANDEZ Y CONTRERAS Ltda. Avda Independencia 453 Fono 69520 Radios RCA Radios Phillips Arrendamos amplificadores Reparaciones Servicio técnico H|A

RADIOS OCASION REPARAciones Transformaciones Construcciones Repuestos Tubos Instrumental para técnicos "Taller Electrón". Huérfanos 1153 Fono 65001 H|A

RADIO RCA Y DISCOS VICtor. "Francisco Figueras y Cía." Santa Isabel 0301-A entre Avenida Seminario-Condell. Fono 44420. Facilidades. 30 N.

RADIO Y ELECTROMECANICA Laboratorio "Yuro", ingenieros europeos. Especialistas radios Telefunken, Phillips, Blaupunkt y americanas. Amplificadores, tocadiscos, cine sonoro, Rayos X, antenas, electromedicina, alarmas contra robos, timbres, micrófonos. Trabajos responsables. Ahumada 370 (Subterráneo de "Los Gobelinos"). Teléfono 81539 13 N

47. —RESIDENCIALES, PENSIONES.

PISCINA ÑUÑOA, abierta temporada. J. M. Infante 2310, casi Irarrázaval. 8 N.

SE LIMPIAN
CARTERAS Y CALZADO
BLANCO
Se ejecuta toda clase de arreglos y teñidos en carteras.
ANTIGUO TALLER
COPIAPO 1120
EL LLEGAR A SAN DIEGO

47. —RESIDENCIALES, PENSIONES.

PARQUE FORESTAL, RESIdencial Europea Cocina de primera Agua caliente permanente. Pensión mesa Viandas domicilio Monjitas 421 Séptimo piso H|A

47.a—RESTAURANTES.

RESTAURANT CHIQUITO, COcina francesa Platos exquisitos Exposición 10 (Estación Central) Teléfono 3126 H|A

¿QUIERE USTED COMER MUY bien? Pase donde Alfredo Club Radical Décima Comuna Chiloe 1950. ¡¡¡Atención esmerada!!!! H|A

48 —RELOJERIAS.

¡¡¡RELOJES COMPOSTURAS baratas, garantidas Negocio muy serio. San Diego 351 Visítenos!!! H|A

B. NACHMANN RELOJERO Técnico Huérfanos 757 4.o piso, oficina 406 Componemos relojes toda clase Absoluta seriedad Trabajos garantidos Precios módicos Huérfanos 757 Fono 36464. H|A

48.a—SANITARIOS.

ARTEFACTOS SANItarios llegaron, baratísimos, importados, nacionales Califonts, termos eléctricos; cocinas gas, eléctricas; lavaplatos. Se hacen las instalaciones. Avenida Bernardo O'Higgins 2218 H. A

SANITARIOS: SALAS baño completas. Silenciosos montados, asiento blanco. Tinas baño revestir, W. C. corrientes, lavaplatos, muebles cocinas, cortinas Nylon, califont, cocinas gas, eléctricas. Tramitaciones por Caja a empleados. Embalaje provincias. Alameda 369 y San Pablo 1374. 27 O.-49

49 —SASTRERIAS.

SASTRERIA WELLDRESS — Hechuras $ 550, virados, zurcidos, compostura transformaciones ternos en traje sastre y huaso. Independencia 353. H. A

SASTRERIA PASCUAL GRANdes facilidades de pago Entrega inmediata San Diego 928 Ternos, confecciones hechuras finas. H|A

49 —SASTRERIAS.

"ANTEZANA" SASTRE ANAtómico Casimires ingleses. — Huérfano 880 Segundo piso frente a Gath y Cháves Fono 31978 H|A

SASTRERIA VASQUEZ BANdera 564 (altos) Teléfono N.o 81687 Casimires finos. Hechuras. H|A

AMPLIOS CREDITOS! SASTrería "La Flor de Matucana" Casimires nacionales e importados. Martínez de Rozas 3284 (Lado Correo) H|A

SASTRERIA "POBLETE" DAmas caballeros Treinta años prestigio Especialidad trajes sastre modernos. San Diego 2425 18 Ag 49

TRAJES MEDIA CONFECción Sastrería Enrique Guendelman San Diego 225 Créditos 20 Jl 49

OSORIO RECIBE HECHURAS finas desde $ 900 Ternos media desde $ 1 500 Avenida Matucana 823 H|A

SASTRERIA "LAS DOS NAciones" Bascuñán 36 Ternos abrigos de medida y confección ¡Diez meses plazo! H|A

DESDE $ 850, TRAJES SOBRE medida; desde $ 700 trajes confeccionados. Sastrería Salazar. Alameda Bernardo O'Higgins N.o 2783, esquina Libertad. 30 N.

SASTRERIA "SALAZAR": CAballeros, niños, extenso surtido, corte elegante. Precios incompetibles.— Alameda Bernardo O'Higgins 2783, esquina Libertad. Atendemos a provincias contra reembolso. 30 N.

GUENDELMAN, SASTRE, HEchuras finas. Créditos. San Diego 852, edificio Teatro Caupolicán. 30 N.

CASIMIRES NACIONALES desde 125 pesos metro; importados, desde $ 175. Depósito directo de fábrica. Casa Salazar. Alameda Bernardo O'Higgins 2783 esquina Libertad. Atendemos a provincias contra reembolso. 30 N.

CONTINUA NUESTRA UNICA liquidación anual en todas nuestras mercaderías; liquidaremos a cualquier precio. "Casa Salazar", Alameda Bernardo O'Higgins 2783, casi esquina Libertad. 30 N.

2.a—VERANEO

RESIDENCIAL "PLENCIA" reserve pieza Avda. Argentina 264, Valparaíso. Una cuadra Estación Barón. 26 S-49

CASABLANCA. GRAN HOTEL para veraneantes, pasajeros de gusto refinado. Ideal para descanso. Canchas deportes. Servicio a la carta 4 O 49

MANDEL y LOY
OFRECE:
Las mejores bicicletas nacionales de todas las medidas y 1|2 pista
Amplias garantías
Facilidades de pago
SAN DIEGO 1642

PARA PRIMAVERA
LA SASTRERIA
Gran Chic
HA AMPLIADO SUS CREDITOS
VISITELA Y SE CONVENCERA
San DIEGO 426
FONO 69244

53 —JUDICIALES.

REMATE JUDICIAL.— POR ORden 5.o Juzgado Civil, autos Vega con Celis, remataré especies embargadas en Rengo 1617, el 9 noviembre, 15 horas.— Jorge Balmaceda, Martillero. 9 N.

REMATE JUDICIAL.— MARTIllero Norberto Correa, Orden 2.o Juzgado Menor Cuantía. Juicio Lara-Acuña, rematará 9 noviembre, 15 horas, Alameda 1436, carretón arenero y caballo. 8 N.

QUIEBRA JULIO ARCINIEGA DE la Torre Segundo Juzgado Civil de Mayor Cuantía, por resolución de 30 de octubre de 1948, túvose por agregado el inventario confeccionado por el Síndico, a estos autos.— El secretario. 8, 9 y 10 N.

REMATE.— EL ONCE DE NOviembre de 1948, a las quince horas, ante el Tercer Juzgado Civil de Mayor Cuantía, se rematará propiedad de calle Pérez Valenzuela, N.os 115 al 129, de esta ciudad. Mínimum: $ 306.000. Boleta: $ 30.800. Bases y antecedentes secretaría Juzgado. Autos "Núñez con Rodríguez".— El secretario. 7 N.

BOMBAS.

PRIMERA CIA. DE BOMBEROS La Cisterna "Patria y Honor".—De orden del señor capitán, cito a la Compañía a ejercicio para el domingo 7 del presente a las 9 horas. Uniforme de trabajo. Punto de reunión: El Cuartel.—El ayudante. 7 N.

TERCER JUZGADO CIVIL 28 OCtubre, concedió posesión efectiva herencias intestadas de Enrique Humberto Lemus Zúñiga y de Clara Rosa Muñoz Ferreyra a Zaira Mary Lemus Muñoz, sin perjuicio de otros con igual o mejor derecho. Practicaré inventario solemne 12 noviembre dieciséis horas, en Secretario tribunal.—Secretario. 8 N.

CUERPO DE BOMBEROS DE ÑUÑOA "Estamos Alerta".— Cito a las Compañías para el domingo 7 del presente, a las 8.30 horas. Acto: Iniciación Semana del Bombero. Tenida: Uniforme de parada. Punto de reunión: En sus respectivos Cuarteles.—El secretario general. 7 N.

4EME. CIE. DE POMPIERS "Pompe France". Dimanche 7 Novembre à 9.45 hrs. Cerémonie à la Chapelle St. Andrew's (War Memorial Church) Holanda N.o 155. Grande Tenue. Dimanche 7 novembre à 11 hrs. Cerémonie au Cimetière Général. Grande Tenue. Prière d'arriver avant les heures indiquées pour les Cerémonies. Assistance et correction de l'Uniforme recommandée.— Le Capitaine. 7 N.

S. SACK
FIERRO NACIONAL
REDONDO - CUADRADO - PLANO.
SAN PABLO 1179
MORANDE 817

SITIOS
EN AVDA. RICARDO CERDA, PROXIMO A AVDA. APOQUINDO
PRECIO DE OPORTUNIDAD: $ 170 m2. — Completamente urbanizados. Gran frente apropiado construcciones pareadas.
JORGE PIZARRO. — AHUMADA 312, OFIC. 605

SITIOS URBANIZADOS
DESDE $ 72.000, CON $ 16.000 CONTADO. — SECTOR SAN MIGUEL, LADO SANTA ROSA,
LOCOMOCION INMEDIATA
Pavimentación y luz eléctrica, terminándose. La Población tendrá una hermosa Plaza, Escuela y Mercado propios.
Sitios diferentes dimensiones Saldo en cómodas cuotas mensuales, durante cuatro años.
SIN COMISION SIN INTERESES
PROPIEDADES:
$ 380.000.—Bungalow en paradero 15, Gran Avenida. Recién terminado, asísmico. Jardín, porch, living, comedor, 3 dormitorios con closets, baño, cocina, pieza y toilette de empleada
$ 380.000.—Bungalow moderno, asísmico, pintado al óleo. Paradero 3 de Gran Avenida. Jardín con árboles frutales y parrón. Living, comedor, tres dormitorios con closets, baño completo, cocina instalada.
$ 420.000.—Bungalow en paradero 15 de Gran Avenida. Recién terminado, sin habitar. Jardín, living, comedor, tres dormitorios, baño completo, cocina, pieza y baño empleada, garage, huerto.
$ 460.000.—Bungalow en paradero 20 de Gran Avenida. Living con chimenea, comedor, cocina, despensa, patio de luz, servicios, tres dormitorios y baño completo. Exenta de contribuciones por 10 años
$ 330.000.—Casa habitación, inmediata a Seminario y V. Mackenna. Living, comedor, tres dormitorios, baño, galería, servicios completos
$ 480.000.—Chalet moderno, asísmico, barrio Ñuñoa. Jardín, living, comedor, cocina, repostero, pieza y toilette de empleada. Altos: tres dormitorios con closets baño de lujo. Deuda: $ 56.000.
$ 580.000.—Bungalow en paradero 9 de Gran Avenida. Jardín con árboles frutales. Living, comedor, tres dormitorios, baño, despensa, cocina a gas instalada, pieza y toilette de empleada, bodega, terraza, garage.
$ 520.000.—Bungalow en paradero 14 de Gran Avenida. Jardín, living, comedor, cocina instalada, baño completo con cálifont eléctrico, cuatro dormitorios, garage. Deuda: $ 75.000.
$ 500.000.—Bungalow moderno, recién terminado, sin habitar, en Ñuñoa. Living comedor, 3 dormitorios, baño completo, cocina, pieza y toilette de empleada, garage.
$ 550.000.—Casa habitación en calle Manuel Rodríguez. Salón, comedor, escritorio, pieza y toilette de empleada, dos patios. Altos: cinco dormitorios, dos baños. Deuda: $ 150.000, Caja EE. Particulares
$ 620.000.—Bungalow moderno, asísmico, en Ñuñoa. Jardín, hall de entrada, living con chimenea, cocina amplia, servicios. Cuatro dormitorios con closets, baño completo y toilette de visitas.
TORRES & UNDURRAGA
COMPRAVENTA, ARRIENDO, ADMINISTRACION DE PROPIEDADES
Calle NUEVA YORK 44 —:— EDIFICIO BOLSA DE COMERCIO —:— SANTIAGO

LA NACION

DOMINGO 7 DE NOVIEMBRE D[illegible]
SANTIAGO DE CHILE

Con tendencia sostenida cerró ayer el Mercado en la Bolsa de Comercio

EL ORO ACUSO UNA BAJA DE DIEZ PUNTOS

$ 11.500 oro; $ 999.000 nominales en bonos y 32.298 acciones, transó ayer, en volumen, la Bolsa de Comercio de Santiago, en su día término de operaciones de la presente semana.

Hubo un total de 29 fluctuaciones —15 de alza— que tuvieron la siguiente descomposición: baja del oro; 2 alzas y 1 baja en bonos; también 2 alzas y 1 baja en títulos bancarios; 3 alzas en agrícolas y ganaderos; 1 baja en mineros; 1 alza y 2 bajas en salitreros; 1 baja en textiles, y 7 alzas y 7 bajas en industriales y varias.

2 puntos de alza en Banco de Chile; 2 en Banco de Crédito e Inversiones; 1 en Laguna Blanca; 1 en Tarapacá; 1 1|4 en Coia; 10 de baja en oro; 2 en Banco Italiano; 7 en Anglo Chilena; 1 en Iquique; 1 en Paños Concepción; 2 en Cemento El Melón; 1 en Lozas de Penco 1 en Tabacos; 1 en Teléfonos y 1 en Vapores, representaron a las principales variaciones de precios de la mañana bursátil.

Plaza poco movida y de tendencia sostenida, fué para el mercado, el índice del cierre.

Firme cerro ayer el Mercado en Bolsa de Valores de Nueva York

POR EL CONTRARIO, EN LA BOLSA DE CHICAGO, LOS PRODUCTOS CERRARON DE BAJA

NUEVA YORK, 6. — (U. P.). — El Mercado de Valores cerró firme. Los bonos también acusaron la misma tendencia, en tanto que los del Gobierno de Estados Unidos permanecían inactivos.

Las ventas sumaron 880.000 acciones y 1.800.000 dólares en bonos.

El índice Dow Jones dió un promedio de 178.94 para las acciones de compañías industriales; 56.59 para las de empresas ferroviarias, y 33.78 para las de servicios públicos.

Hoy nuevamente se desarrolló en el Mercado de Valores la tendencia de comprar, después de la baja de ayer, repitiéndose el caso del miércoles y jueves pasado, cuando después de la gran baja de los precios se registró un alza al día siguiente.

Wall Street atribuyó la demanda primordialmente a los profesionales de la Bolsa, indicando que es poco probable que los pequeños corredores vuelvan al mercado, hasta que se aclaren mejor sus perspectivas.

Las compras realizadas hoy ayudaron a todas las acciones, y en algunos casos, algunas de ellas registraron un alza de hasta dos puntos.

En cambio, en la Bolsa de Chicago los artículos de consumo se cotizaron generalmente de baja. El centeno se cotizó con una baja de más de dos centavos por bushel. El algodón se cotizó desde sin cambio hasta una baja de diez puntos.

MERCADO DE DIVISAS

Cotizaciones proporcionadas a LA NACION, por los señores Yrarrázaval, Rodríguez y Cía. Ltda., Corredores de la Bolsa de Comercio de Santiago:

Divisas	Comp.	Vend.
Dólar Of. Gr. I	31.—	31.10
Dólar Banc. Gr. II ..	43.—	43.10
Libra Of	124.70	125.70
Libra Banc. Gr. II ..	173.30	173.70
Nacional Exp.	10.30	10.35
Franco suizo	17.35	17.61
Franco francés	—.—	0.23
Lira	—.—	0.11
Zurich-New York	3.92 Fr. s.xDól.	

BONOS CHILENOS EN NUEVA YORK

Chile Bonds del 6 o|o, con vencimiento en 1960, a 26 1|8, moneda americana, fué el único de estos valores que se cotizó ayer en esta plaza.

COTIZACIONES AL CIERRE

ORO 2.250 v
BONOS:
D. Interna 7-1 84 c
Garantía 7-1 83 1|2 c
Pav. 7-1 83 1|2 c
Mun. Stgo. 7-1 57 n
Mun. Stgo. 8-1 63 n
Caja 6-3|4 55 1|4 c
Hip. 6-1 55 1|4 t
Valpso. 6-1 57 t
Debentures 53 c
Deb. Iquique 52 c
Deb. Tarapacá 34 1|2 n
B. Eléctricos 48 n

BANCARIAS:
Central 2.050 n
Chile 470 v
Crédito 65 c
Español 169 n
Hipotecario 275 n
Israelita 65 n
Italiano 110 v
Osorno 112 n
S. Americano 92 n
MINERAS:
Amigos 1.10 n
Cerro Gde. 22 n
Chañaral 4 1|4 n
Disputada 52 1|2 vp
Lota 62 n
Manganesos A. 16 n
Merceditas 1 v
Ocuri 18 n
Oploca 70 vp
Oruro 128 1|2 n
Parga 20 v
Patiño 723 n
Punitaqui 26 3|4 n
P. de Lobos 16 cp
Schwager 208 n
Tocopilla 52 v
Totoral 10 v
AGRICOLAS Y GANADERAS:
Aysén 420 v
Cisnes 59 c
Colcura 25 3|4 n
Formio Ch. 44 n
Gente Gde. 208 n
Lag. Blanca 107 t
Rupanco 175 c
Sofruco 19 1|4 n
T. del Fuego 108 1|2 c
Viña C. y T. 34 1|4 n
Viña La Rosa 28 n
Viñas Unidas 25 1|2 cp
SALITRERAS:
Anglo Chilena 490 v
Iquique 45 1|2 tp
Lautaro 335 n
Tarapacá 43 1|2 vp
TEXTILES:
Caupolicán 58 t
Chiteco 93 v
Fiap 65 n
Lino 113 n
P. Concepción 32 1|2 t
Paños Tomé 60 c
Sacos 78 1|2 n
Sedylán 46 n
Sumar A. 78 n
Sumar B. 77 t
Tej. Salto 40 t
Tex. Progreso 18 1|4 n
Vestex 13 1|2 n
V. P. Alto A. 23 1|4 c
V. P. Alto B. 23 1|8 n
Yarur 149 v

INDUSTRIALES Y VARIAS:
Agencias Gr. 65 c
Alcoholes 10 5|8 n
Alpargatas 62 1|2 tm
Arrocera 23 1|4 v
Ast. Habas 32 1|2 n
Bima 73 n
Cemento M. 98 v
Cervecerías 91 c
Cic 33 1|2 n
Club Golf 13.000 n
Club Hípico 95.000 n
Club Polo 7.000 n
Codina 38 n
Coia 31 1|4 t
C. Industrial 37 c
Copec 16 1|2 t
Cristales 36 1|2 n
Elect. Ind. 35 v
Emu 31 1|4 n
Enlozados 12 1|2 c
Envases 13 t
Farmo Química 60 c
Fertilizantes 43 n
Fósforos 34 1|2 n
Gas Stgo. 43 t
Hucke Hnos. 60 v
Ind. Varias 27 tp
Indac 29 n
Ingelsac 20 n
Insa 340 n
Interoceánica 26 n
Lamifún 38 v
Lozas Penco 37 t
Madeco 35 1|4 tp
Mademsa 17 1|2 n
Mecánica Ind. 40 v
Muelles 13 1|2 t
Muzalem 24 c
P. y Cartones 42 c
Pizarreño 40 v
P. Fernández 26 1|2 tp
Ref. de Viña 65 n
Renta Urbana 326 n
Saavedra B. 182 n
Sanitas 54 c
Socoviec 46 n
Sonavela 18 1|4 t
Tabacos 67 t
Tattersall 260 n
Teléfonos 49 t
Universo 20 1|2 t
Vapores 131 cp
Vidrios Pls. 33 tm
Volcán 34 v

SEGUROS:
Cons. Gries. 58 n
Marítima 48 1|2 A

TRANSACCIONES

Oro	11.500
Bonos . .	999.000
Acciones . .	32.298

FLUCTUACIONES

SUBIERON

BONOS:
Hip. Vpso. 6-1, 56 1|4 n a 57 t.
Debentures Iquique 51 c a 52 c.
BANCOS:
Chile 468 t a 470 v.
Crédito 63 c a 65 c.
AGRICOLAS Y GANADERAS:
L. Blanca 106 c a 107 t.
T. del Fuego 108 t a 108 1|2 c.
Viñas Unidas 25 t a 25 1|2 cp.
SALITRERAS:
Tarapacá 42 1|2 tm a 43 1|2 vp.
INDUSTRIALES Y VARIAS:
Alpargatas 62 c a 62 1|2 tm.
Coia 30 c a 31 1|4 t.
Copec 16 1|4 c a 16 1|2 t.
Envases 12 3|4 n a 13 t.
Madeco 35 tm a 35 1|4 tp.
P. Fernández 26 cp a 26 1|2 tp.
Universo 20 n a 20 1|2 t.

BAJARON

ORO:
2.260 v a 2.250 v.
BONOS:
Hip. 6-1, 55 1|2 v a 55 1|4 t.
BANCOS:
Italiano 112 v a 110 v.

MINERAS:
Disputada 52 3|4 cp a 52 1|2 vp.
SALITRERAS:
A. Chilena 497 v a 490 v.
Iquique 46 1|2 tp a 45 1|2 tp.
TEXTILES:
P. Concepción 33 1|2 n a 32 1|2 t.

INDUSTRIALES Y VARIAS:
C. Melón 100 v a 98 v.
Ind. Varias 27 1|2 c a 27 tp.
L. Penco 38 vp a 37 t.
Muelles 13 3|4 t a 13 1|2 t.
Tabacos 68 n a 67 t.
Teléfonos 50 v a 49 t.
Vapores 132 vp a 131 cp.

PRECIOS DE FRUTOS DEL PAIS

COTIZACIONES PROPORCIONADAS A "LA NACION" POR LOS SEÑORES LARRAIN IZQUIERDO HNOS., CORREDORES DE FRUTOS DEL PAIS, VINOS Y PROPIEDADES

TRIGOS.— (Los 100 kilos, sin saco, base Estación Mapocho)
Florence o Lincoyán, 386 precio oficial.
Blancos del centro, 383 nominal.
Colorados del centro, 383 nominal.
Candeal fino, 383 nominal y bonificación.
Candeal corriente, 383, nominal y castigos.
(Base Talcahuano, sin saco)
Blancos del sur, 353.80 p. oficial.
Colorados del sur, 353.80 p. oficial.
HARINAS.— (Los 46 kilos, sin saco, según clase)
Flor de primera, 258.85 p. oficial.
De segunda, 232 p. oficial.
Candeal, 235 a 240.
CEBADAS.— (Los 100 kilos, con saco, base Puerto)
Inglesa o alemana, 360 a 365 nominal.
País cervecera, 320 nominal.
País exportación, 315 a 320 nominal.
Forrajera, 310 p. oficial.
FREJOLES.— (Los 100 kilos, con saco, base Puerto)
Arroz, 800 comprador.
Araucanos, 520 p. oficial.
Bayos grandes, 440 a 450.
Bayos Villarricas, 520 p. oficial.
Burritos tortolitas, 650 a 670.
Cristales, 830 comprador.
Coscorrones, 580 a 600.
Frutillas, 530.
Pallares, 620 nominal.
Red-Kidney, 730 comprador.
Red-Mexican, 770 nominal.
Triguitos, 800 comprador.
SEMILLAS.— (Los 100 kilos, con saco, base Puerto o Santiago)
Alfalfa Reina, 4.300.
Alfalfa chilena, bodega Santiago, 3.400.
Alfalfa argentina, bodega Santiago, 5.300 a 5.400.
Alfalfa peruana, bodega Santiago, 5.500.
Alpiste, 640 a 650.
Arvejilla, 140 a 145.
Curagüilla, 200 a 205.
Cáñamo, 790 a 795.
Linaza, 1.000 a 1.050.
Trébol, los 100 kilos, bodega Santiago, 3.400.
Trébol, exportación, los 100 kilos, base Puerto, 3.200 a 3.250.
Papas semillón corahilas, de los Canales, los 80 kilos m|m, 180 destino.
Semilla de maravilla, 550 estaciones.
VARIOS.— (Los 100 kilos, con saco, base Alameda)
Afrecho, 170.40 sin comprador.
Afrechillo, 170.40 sin comprador.
Arroz nacional en bruto, 383 p. oficial.
Avenas blancas, Stormking o sueca, 240 p. oficial.
Avena negra, 280 a 300.
Avena rubia revuelta, o forrajera, 270 a 285.
Avena Stormking, bordo Talcahuano, 236 p. oficial.
Arvejas Petit-Pois verdes, 400 a 405.
Arvejas grano de oro, 420.
Carbón de espino, el saco de 58 kilos m|m., 150.
Carbón blanco, el saco de 40 kilos, 75.
Fibra de cáñamo, los 100 kilos Puerto, 1.700 a 1.850.
Garbanzos chicos, 70|80 granos por onza, 440 a 450.
Garbanzos regulares, 56|60 granos por onza, 500 a 520.
Garbanzos grandes, 48|52 granos por onza, 550 a 570.
Cera, los 100 kilos, base Puerto, 3.800.

Lana Hampshire-Down, esquila octubre, ensacada en estaciones, los 100 kilos, 1.900 a 2.000.
Lana Hampshire-Down, esquila octubre, enfardada en estaciones, los 100 kilos, 2.000 a 2.200.
Lentejas corrientes, 570.
Lentejones 6 milímetros, 700.
Lentejones 7 milímetros, 710.
Mantequilla, los 100 kilos, 6.800 a 7.000.
Maíz amarillo, 320 a 325.
Maíz Camelia, 325 p. oficial.

Maíz Minnesota, los 100 kilos, 320 p. oficial.
Miel blanca, los 100 kilos, Puerto, 950 a 1.000.
Miel rubia, los 100 kilos, Puerto, 900.
Nueces, los 100 kilos, Alameda, con tolerancia 10 o|o malas, 1.500 a 1.600.
Pasto primer corte, 80 a 90.
Pasto segundo corte, 100.
Pasto tercer corte, 110.
Papas amarillas, los 80 kilos, con saco, 320 a 330 nueva.
Quesos los 100 kilos, Alameda, 3.400 a 3.600.
Quillay, 100 kls. Puerto, 3.100 a 3.500

SACOS NUEVOS IMPORTADOS Y NACIONALES

Trigueros importados, 28.89 más 6-1|2 o|o.
Cebaderos importados, 28.89 más 6-1|2 o|o.
Frejoleros 50 kls., sin existencia.
Trigueros nacionales, 28.89 más 6-1|2 o|o.
Cebaderos nacionales, 28.89 más 6-1|2 o|o.
Paperos nacionales, 23.37 más 6-1|2 o|o.
Paperos importados 25.

B. de Corredores de Valparaíso

UNICA RUEDA

50000 Valpso. 6-1	56 1|2
30000 Chile 6-1	55 3|4
1000 Ind. Varias Dic. 16	28
600 C. Industrial	38
1 Sporting Club	25.000
600 Copec Dic. 16	16 3|4
400 Tex. Viña NE	82
1000 Tocopilla	51
1304 Universo	20
1000 Coia	31
200 Ref. Viña	65
100 Lautaro Dic. 16	335

FERIA "EL MATADERO"

Transacciones verificadas en remate del sábado 6 de noviembre de 1948.

NOVILLOS: 6 con 2.816 kilos a $ 12, Colina; 5 con 2.580 kilos a 12, Colina; 3 con 1.454 kilos a 12, Colina; 6 con 2.874 kilos a 11.52, Colina; 6 con 2.970 kilos a 11.37, Montenegro; 3 con 1.065 kilos a 10.10, Apoquindo; 2 con 770 kilos a 10.06, Requinoa.

VACAS: 4 con 1.346 kilos a $ 10.68, Apoquindo; 5 con 2.40 kilos a 10.34, Apoquindo; 5 con 1.950 kilos a 10.18, Gral. López; 6 con 2.654 kilos a 10.02, Gral. López; 4 con 1.484 kilos a 9.60, Apoquindo; 2 con 1.006 kilos a 9.76; 2 con 870 kilos a 9.58; 2 con 1.006 kilos a 9.50; 8 con 3.538 kilos a 9.22, Colina; 8 con 3.589 kilos a 9.04, Colina; 4 con 1.480 kilos a 8.96, Gral. López; 2 con 6.49 kilos a 8.78; 3 con 1.174 kilos a 8.52, Apoquindo; 3 con 1.210 kilos a 8.44.

BUEYES: 2 con 1.410 kilos a $ 10.61; 2 con 1.130 kilos a 10.05, Las Condes; 3 con 1.406 kilos a 9.68, Gral. López; 4 con 2.668 kilos a 9.60, Colina; 2 con 1.200 kilos a 8.71; 2 con 876 kilos a 8.20, Gral. López.

LOS REMATES DE HOY

Menaje de casa del señor John W. Wepower, a las 15 horas, en Avenida Los Leones 710. Martilleros, señores Víctor Araya L., Carlos Schmidt R. y Alfredo Recart.

PRECIOS DE VALORES NORTEAMERICANOS

Los títulos que van a continuación, en moneda americana, se cotizaron ayer en Nueva York, a los siguientes precios:

Anaconda Copper, 34 3|8.
Andes Copper, no se cotizó.
International Tel. and Tel. (Domestic), 10 7|8.
International Tel. and Tel. (Foreign), 11.
Cerro Pasco Copper, 22 1|2.
Dupont de Nemours, 173 1|2.
General Motors, 60 3|4.
Intrenational Nickel, 30 3|8.
Kennecott Copper, 55 3|8.
New York Central, 14.
Patiño Mines, 13 1|4.
Radio Corporation, 11 3|8.
Socony Vacuum, 17 1|2.
United States Steel, 74 5|8.
Lautaro, 3 7|8 a 4 3|8 Acc. A.

TRANSACCIONES DE PROPIED[illegible]

Don Carlos Opaso D. a doña Felisa Amat de B.; sitio y [illegible] en Avenida Sucre 403, comuna de Ñuñoa, en $ 337.[illegible]

Doña María Palma de Del Pierro a don Arturo Jara; [illegible] cada en Torres Boonen 529, ex Manuel Torres B. [illegible]

Don Juan Zalleco V. a doña Ana Cruz vda. de P[illegible] del plano de la parcelación de la parte surponiente del [illegible] da de Macul, ubicado en la comuna de Ñuñoa, en $ [illegible]

Doña Adriana de la Cerda Valdés a don Constantino [illegible] retazo de terreno denominado "Pulluquén", ubicado en la [illegible] poniente de la chacra San José y de la faja acceso al [illegible] tiago a Melipilla, comuna de Maipú, en $ 400.000.

Don Luis A. Humphrys K. a don Ernest James Hub[illegible] piedad ubicada en Avenida Cristóbal Colón N.o 1506 [illegible] tín Alonso P.; comuna de Las Condes, en $ 1.100.000 [illegible]

Don Pablo Aldunate y otros a don Juan Yarur L.; [illegible] da en Avenida Bustos esquina de Avenida Villaseca, [illegible] ro, comuna de Providencia, en $ 172.000.

Doña Mena Maldonado y otra, se adjudicaron de don Ju[illegible] y otro; propiedad ubicada en Constitución 218, en $ 1.[illegible]

Doña Aurelia Salvatierra B. a doña María Bailly; inmueble [illegible] calle Santa Isabel N.os 79 y 81, en $ 465.000.

Don Salvador Garib J. a doña Filomena Briones R. y otra [illegible] ubicada en Camilo Henríquez 569, en $ 150.000.

Don Pablo Aldunate y otro a don Juan Yarur L.; propie[illegible] en Gmo. Edwards Matte s|n., comuna de Providencia, en $ [illegible]

Doña Rosa Amelia Rivera G. y otros, se adjudicaron de [illegible] Rivera Puentes; propiedad ubicada en Santos Dumont 23[illegible]

I. Municipalidad de Santiago expropió a don Rafael Ca[illegible] ble ubicado en Merced 477 al 475, en $ 308.820.

Don Manuel Mella a don Julián Llavina R.; propiedad [illegible] calle Huérfanos 1433, en $ 1.800.000.

MUEBLES
PROVENZALES, NORMANDO Y DE COCINA
TORNERIA "EL CONDOR"
CONDOR 1380 — TELEFONO 80778
SUC. JULIO TIXIER

CAJA DE CREDITO POPU[illegible]
REMATES
SEMANA COMPRENDIDA ENTRE EL 8 Y 1[illegible] NOVIEMBRE DE 1948
PRESTAMOS CONCEDIDOS EN MARZO DE 1[illegible]
VENCIDOS EN SEPTIEMBRE DE 1948
MARTES 9, en la Sucursal N.o 4 — San Pabl[illegible]
OBJETOS VARIOS — Sucursal N.o 4, N.os .. [illegible]
OBJETOS VARIOS — Sucursal N.o 6, N.os .. [illegible]
MIERCOLES 10, en Sucursal N.o 3 — Matu[illegible]
ALHAJAS — Sucursal N.o 2, N.os .. .. .. [illegible]
ALHAJAS — Sucursal N.o 3, N.os .. .. .. [illegible]
ALHAJAS — Sucursal N.o 4, N.os .. .. .. [illegible]
ALHAJAS — Sucursal N.o 5, N.os .. .. .. [illegible]
PIELES — Sucursal N.o 2, N.os .. .. .. [illegible]
PIELES — Sucursal N.o 3, N.os .. .. .. [illegible]
PIELES — Sucursal N.o 4, N.os .. .. .. [illegible]
PIELES — Anexo Carrera, N.os .. .. .. [illegible]
MUEBLES — Sucursal N.o 3, N.os .. .. .. [illegible]
JUEVES 11, en Oficina Matriz — San Pablo [illegible]
OBJETOS VARIOS — Oficina Matriz, N.os 481.[illegible]
OBJETOS VARIOS — Sucursal N.o 2, N.os .. [illegible]
VIERNES 12, en Sucursal N.o 5 — San Diego [illegible]
ROPA — Sucursal N.o 1, N.os .... 738.[illegible]
EXHIBICION: El día anterior al remate.
RENOVACION: Sólo se admite hasta el día anterior a la exhibición.
PAGO AL CONTADO — ENTREGA INM[illegible]

REMATE
De AUTOMOVILES, REPUESTOS y OTROS, EXCLUIDOS
DE LA FUERZA AEREA DE CHILE.
EL MARTES 9 DE NOVIEMBRE, A LAS 3 P. M.
EN UNO DE LOS DEPOSITOS DE LOS NUEVOS ARSENALES, POR ORDEN DE[illegible] COMANDO EN JEFE DE BASES AEREAS.
—: H A Y :—
1 automóvil "BUICK" modelo 1938, 8 cilindros, Sedan, 4 puertas.
1 automóvil "FORD" modelo 1937. 1 automóvil "NASH" 1937. 1 esmeriladora de válvulas; 1 equipo para la prueba de los frenos mecánicos de automóviles; 1 pedestal de acero en forma de "U" de acero; 1 aspirador eléctrico completo para limpiar la tapicería de los automóviles.
3 radios para automóvil NASH modelo 1491. 2 block motor Ford V-8; 11 puertas automóvil; 2 respaldos de asiento; 2 capot; 5 ruedas aro 19, con neumáticos y cámara; 1 rueda aro 19; 4 tapabarros delanteros; 4 tapabarros traseros; 3 radiadores; 3 tableros de instrumentos, 6 cajas eje matriz del diferencial; 11 selchas del volante; 2 muñones; 13 pares [illegible] para frenos; 1 piñón triple; 1 piñón [illegible] ataque; 58 retenes de aceite; 14 amor[illegible] tiguadores; 2 juntas universales; 1 [illegible] cetas; 6 candados resortes traseros; [illegible] brazo para freno; 2 flanches eje trasero; 5 retenes de aceite rueda delantera; amortiguadores, juntas universales, [illegible] ter de aceite, tambores para ruedas, [illegible] tros de aire, ejes de leva, caja diferencial, coronas FORD, platos de embrague, discos de id., portafaroles, biseles faroles, soportes de motor, manómetro, eje [illegible] güeñal, bielas, tubos de escape, aros de seguro de rueda, marcos de puerta, silenciadores, bujías, tapas, bombas de agua, 2 bombas de bencina y máquina para rectificar asiento de válvula, etc., etc.
A LA VISTA MAÑANA DESDE LAS 4 P. M.
NOTA.—LOS AUTOS SE VENDEN EN EL ESTADO QUE SE ENCUENTRAN. TODO AL MEJOR POSTOR. ENTREGA INMEDIATA Y PAGO AL CONTADO.
UBICACION.— Los depósitos nuevos de Arsenales están en Gran Avenida N.o 12788, entre los paraderos 37 y 38. Camino a las parcelas de Rinconada de Chena.
PEDRO N. GONZALEZ SANDOVAL,
Martillero Público y de Hacienda.

CASA VICTOR ARAYA L.
FUNDADA EN 1909
COMPAÑIA 1360
—CASILLA 1711 — TELEFONOS: 69362-6980[illegible]
REMATE DEL MENAJE DE CASA
Coche Break importado; Automóvil Oakland 1929; Buen piano alemán ¼ cola J. L. Duysen; Lindo amoblado de living en cretona floreada; Mesita y arimos en marquetería de palo de rosa con incrustaciones de bronce; Amoblado de comedor de nogal, estilo normando; Escritorio y Credance provenzal; Amoblados de dormitorios estilo, inglés y normando Craquele; Frigidaire General Electric; Máquina de coser; 2 buenas radios de 2 ondas y pic-up; Lindas lámparas y farol de cristal Baccarat; Alfombras persas e inglesas; Lindas figuras de mármol y bronce; Bonito conjunto de cuadros de autores nacionales y extranjeros, aspiradora Electrolux; Muebles rústicos para terraza; Cocina a gas Juncker; Utilería de comedor; Loza; Cristales; Porcelanas; Herramientas para jardín; Utiles para cocina, etc., etc.
POR ORDEN DEL SEÑOR JOHN W. WEPOWER (POR AUSENTARSE DEL PAIS)
710 - AVENIDA LOS LEONES - 710
HOY domingo 7 de noviembre, a las 15 horas
A LA VISTA DESDE HOY A LAS 13 HORAS.
NOTA.— Se arrienda la propiedad.
Víctor Araya L., Carlos Schmidt Roestel, Alfredo Recart S.
Martilleros de Hacienda

GUIA PROFESIONAL

MEDICOS

DOCTOR RATINOFF
Bronquios - Pulmón - Asma. Agustinas 681 — 3 a 6. Corazón — Rayos X. Tel. 33531. 30 N.

DR. GRINSCHPUN
Corazón. Riñón. Hígado. Intestinos. Endocrinos. Sexología. Rayos X. Consultas: 1.45-4.15. Miraflores 260. Fono 83656. H. A.

DOCTORA LONNBERG
Ginecología — Partos. Nataniel 658 — 64582. 3—6. 30 XI

DOCTOR THOMPSON SCHWARZENBERG
Metabolismo; Impotencia Sexual señoras; Glándulas; Obesidad; Bocio; Delgadez; Diabetes. Merced 486-A. — Fono 33788. 12 N.

PROFESOR RAMIREZ
José M. Infante 22. Piel. Venéreas. Fono 48617. 8-XII

DR. HERNANI PARODI
Piel. Venéreas. Serrano 333.—Teléfono 89693. 3-XII

DR. MANUEL MUÑOZ VALENZUELA
Enfermedades de niños. Almirante Pastene 344-A. Teléfono 41270

Dr. WORTZMAN
Medicina interna Reumatología — Rayos X. Monjitas 350 2.o piso. Depto. 1. Fono 81813 — Horario: 5-6.30

Dr. CLAUDIO COSTA
Cardiología Electrocardiograma. Rayos X. Horario: 3-5.

Dr. WAISSBLUTH
Corazón. Pulmón. Estómago. Hígado. Rayos X. Serrano 140.—Fono 64177-44958. 31 XII

Dr. GORGEWSKY
Rayos X. Broncopulmonares. Estómago. Hígado. Diabetes. (De 2 a 5). Almirante Barroso 57. 14 XII

ISAAC HORVITZ
Mentales - Nerviosas. Santa Rosa 1053. 2 - 4. 30-X-49

Dr. J. MONTERO C.
Hernias. Várices. Hemorroides sin operar. Rayos X. Diabetes. Reumatismo. Obesidad. Corazón. Pulmón. Estómago. Hígado y Vías biliares. Tratamiento impotencia según Kraft-Ebberling. Parque Forestal 384. Tel. 33639. 30 IV 49

DR. STUTZIN
Ex Director Hospital Europa. Urinarias, sexología. Impotencia, ultratermia. Ahumada 47 — 3 P.— Fono 61473—2 a 4 P. M. 26-XI.

ROGER LAMAS
Piel-Venéreas. Puente 776. 2-4. 9 N.

KLIMPEL
Oídos. Nariz. Garganta. Huérfanos 972 — 4-6. 29-X

G O N D O S
Recientes estudios en Estados Unidos. Ortopedia-Traumatología. Reuma. Deformaciones huesos accidentes trabajo y deporte. Phillips 16. Fono 82351. H. A

MEDICOS

DR. CASTAÑON
Exclusivamente pulmón. Agustinas 1269 (edificio LA NACION).

INSTITUTO DE ENFERMEDADES DEL CORAZON
Dr. DESIDERIO GROSS. Titulado Europa y Chile. 2 años en Nueva York. EXCLUSIVAMENTE PARA ENFERMOS DEL CORAZON. Cansancio, presión, aorta, angina coronarias, asma, trastornos nerviosos del corazón. Tratamiento de los trastornos circulatorios de las piernas. Providencia 309 - Fono 491402. 28-II-49

CLINICA PIEL VENEREAS
Dr. Sylvester. Examen salud Rayos X. 8-10 1|2 y 3-8 — Teléfono 31832 Monjitas 298. 4-I-49

GALLEGUILLOS
Rayos X. Corazón. Pulmón. Hígado. Estómago. Nataniel 457. Fono 80691. 15 XI.

ABOGADOS

AURELIO MONTENEGRO GUTIERREZ
Abogado. Causas Civiles y Criminales. Asuntos no Contenciosos. Redacción de instrumentos. Constitución de Sociedades. Juicios del Trabajo y Cobranzas Judiciales. Bandera 140-A. Of. 2, Piso 4.o. Teléfono 68681. Consultas de 16 a 18 horas. 30-XII

LAURA MULLER DE CABALLERO — FRANCISCO CABALLERO
Propiedades. Divorcios. Atención esmerada provincias. Morandé 291. Oficina 19. Teléfono 84568. 27-X

AIDA SEPULVEDA — HERACLIO MORALES
Civiles, Criminales, Comisiones, Representaciones. Atención provincias. Arturo Prat 722, Departamento 2. 23 XI

ENRIQUE OLIVA MONTANER
Huérfanos N.o 1142, Ofc. 27. 23 XI

RUIZ Y CIA.
Abogados. Juicios civiles, criminales, del trabajo. Divorcios. Nacionalización extranjeros. Contratos. Compañía 1068. Oficina 807 (altos cine Plaza). Consulta de 6-7. Sábado 11-12. 25 XI

JOSE BERESTESKY
Abogado. Asuntos penales. Bandera 172. 2 II 49

RENATO FERNANDEZ LECAROS — VICTOR VIAL V. — ARMANDO REYES D.
Abogados. Agustinas 1350 — Oficina 579.

MIGUEL SAIDEL
Abogado. Toda clase de asuntos jurídicos. Bandera 140 A, 4.o piso, Of. 2. Atención de 5.30 a 7 P. M. Teléfonos 68681 — 74917. 14 XI.

ELIAS NEHGME RODRIGUEZ
Abogado. Juicios civiles, comerciales, criminales y trabajo. Atención provincias. Consultas 6 a 8 P. M. Estado 33. Oficina 45. 27 XI

DENTISTAS

DOCTOR A. CASAS BASTERRICA
Cirujano-Dentista. Dentaduras relámpagos en 24 horas y reparaciones en 60 minutos. Cirugía: operaciones y extracciones indoloras. Consultas de 2.30 a 7.30. Monjitas 485. H. A

DOCTOR ALFREDO MUÑOZ LOBOS
Cirujano-Dentista. Puentes. Placas. Extracciones. Compañía 1852. — Fono 85779. H. A

DIENTES ANTIESTETICOS
Reciben perfecto aspecto estético, por fundas de porcelana. Reajuste y reparaciones de planchas antiguas. Trabajos urgentes en 24 horas. Doctor RODRIGUEZ, Pasaje Matte 81. Departamento N.o 222. Fono 33343. H. A.

ARTEMIO BARRIENTOS VEGA
Cirujano Dentista. Rayos X, Placas, Extracciones. Matías Cousiño 150—Ofic. 819. Teléfono 80645. 9 XI

JOAQUIN PRIETO S.
Cirujano-Dentista. Cirujía. Prótesis. Rayos X. Serrano 419 — Telf. 62992. 6-I-49.

GLADYS RAMOS
Dentista. Trabajos muy económicos. 5 - 8 P. M. MONEDA 821. 4 XII.

OCULISTAS

DOCTOR DANIEL AMENABAR OSSA
Operaciones. Enfermedades de los ojos. Graduado Londres. 9.30—6.
MARIO AMENABAR PRIETO
Estudios Alemania. 3—6.30. Moneda 973. Oficina 531. Teléfono 82792. 25 N.

MATRONAS

MATERNIDAD ST. JOSEPH — CARMEN CUEVAS
Casos urgentes, enfermas provincias. Villavicencio 378. Teléfono 34342. 7-XI

SEÑORA PHERINY
Atiende enfermas provincias. Lord Cochrane 95. 25 XI

AZUCENA NAVEAS
Embarazos. Casos urgentes. Consultas permanentes. Santa Filomena 150. 14 N.

FILOMENA YEVENES
Consultas gratis. San Diego 267. 30 N.

SEÑORA MORAL
Embarazos toda época. Tratamiento casos urgentes. Avda. Santa María 435. Dpto. 311, próximo Escuela Dental. Fono 84931. 30 N.

RAQUEL GONZALEZ TORO
Especialidad de primerizas. Serrano 161. Fono 87202. 15 XI

MATRONAS

SARA SAN MARTIN
CLINICA. San Francisco 206. Teléfono 88585. 20-XI

MATERNIDAD SARA ZAVALA
Atención permanente médico. Movilización cuenta de Clínica. Pensionados $ 1.500. Arturo Prat 1722 — Fono 51056. 28 II

BRUNILDA MOLINA
Arturo Prat 1285. Depto. D. Pida hora: Fono 50760. 6 D.

SEÑORA CARMONA
Santa Rosa 208. Fono 36524. 2 XII

TECNICOS DENTALES

LABORATORIO DENTAL LEZAETA
Composturas inmediatas. Huérfanos 757. Tercer piso. Oficina 308. Teléfono 31829. H. A

HUMBERTO MAULEN
MECANICO PARA DENTISTA. Bernardo O'Higgins 773. Oficina 6. Fono 60784. Trabajos rápidos. H. A

PRACTICANTES

DOMINGO CUEVAS
San Pablo 3255. Fono: 91777. Atención: 9-1 P. M. y 2.30-9 P. M. H. A.

ESCOBAR
Tratamientos. — Huérfanos 757, of. 207.— 36082. 20 N.

REYES
Tratamientos. A. Prat 763. Teléfono 66580. 2-XII

ENFERMERAS

PROSPERINA FLORES
Enfermera titulada. Inyecciones y curaciones en general. San Cristóbal 515. 2-II-49

MASAJISTAS

LUIS MUGA LEON
Masajista titulado. Compañía 1329. Pedir hora Teléfono 62480. Atiende a domicilio. H. A

VETERINARIOS

CLINICA VETERINARIA AMERICANA
Avenida Condell N.o 18. Fonos 45224-48941. 16 XI.

ORTOPEDICOS

ORTOPEDICO FELIX
Arturo Prat 152. Pies planos, deformados. H. A.

ORTOPEDICO MARCOS
Esmeralda 834. Teléfono 68666. 17-I-49

CORREDORES DE PROPIEDADES

ROSEMBERG MIERES
Oficina de Propiedades. Huérfanos 1112 F. Fono: 66982. Compra-Venta Casas, Fundos, Parcelas. Arriendos. Administraciones. H. A.