

La Nación

Santiago de Chile, Martes 3 de Noviembre de 1987 — Año LXXI — N° 23.145 — 2ª edición — Martín de Porres — \$ 70; I y II Regiones, \$ 80; XI y XII, \$ 90.

Funcionaron todas las facultades

Normal fue el retorno a las clases en la U.

■ En Escuela de Derecho asumió el académico Juan Colombo, quien inició de inmediato el "plan de emergencia" para salvar el semestre que terminará el 31 de enero de 1988. (Pág. 7) ■ Rector Juan de Dios Vial Larraín confirmó a decanos en Medicina, Odontología, Ciencias Agrarias y Ciencias (Pág. 6) ■ Diez miembros tendría Consejo Asesor que la autoridad universitaria nombrará hoy ■ Alumnos se mostraron dispuestos a cualquier sacrificio para recuperar el tiempo perdido (Pág. 7)

Sucede a Xiaoping

Ziyang es el nuevo líder del PC chino

PEKIN, 2 (AP).— Zhao Ziyang, que asumió la jefatura del mayor Partido Comunista del mundo, descolgó como discípulo de la escuela de osadas reformas económicas de Deng Xiaoping al aplicarlas inicial-

"En forma muy normal" se desarrollaron las actividades en la Universidad de Chile ayer, según informó el rector Juan de Dios Vial Larraín, al conversar brevemente con la prensa.

La autoridad universitaria, pasadas las 11 horas, informó que "las actividades estuvieron normales en todas las facultades", tras la paralización de actividades que afectaba a la casa de estudios superiores.

Vial Larraín, en la ocasión, señaló que "hasta el momento están ratificados como decanos los académicos Juan Colombo, en Derecho; Alejandro Goic, en Medicina; Juan José Villavicencio, en Odontología; Antonio

■ ■ ■ 20



Como el primer día de clases se vio ayer el patio central de la Escuela de Derecho de la Universidad de Chile, luego del llamado del nuevo rector, Juan de Dios Vial Larraín, para que tanto alumnos como académicos retornaran a las actividades universitarias y así salvar el semestre académico.

Presidente de Felabán con Pinochet

Bancos de Latinoamérica admiran economía chilena

■ Leonidas Ortega Trujillo fue recibido por S.E. en La Moneda, donde emitió elogiosos conceptos por el desarrollo alcanzado por nuestro país

"Excelentes resultados" fue la frase que utilizó el presidente de la Federación Latinoamericana de Bancos, Leonidas Ortega Trujillo, para calificar el proceso financiero chileno, durante la conversación que sostuvo con el Primer Mandatario, Capitán General Augusto Pinochet Ugarte, quien lo recibió

pasado el mediodía en el Palacio de La Moneda.

El personero, de nacionalidad ecuatoriana, manifestó su admiración por el desarrollo y evolución de la economía nacional, durante su permanencia en nuestro país, con el objetivo de

■ ■ ■ 4

Ordenó estudiar rehabilitación de víctimas

Gorbachev condena los crímenes de José Stalin

■ Secretario general del Partido Comunista soviético criticó duramente a sus detractores en el seno de la organización y los acusó de ser demasiado tímidos

MOSCU, 2 (AP).— El dirigente Mikhail Gorbachev acusó hoy al dictador José Stalin de haber cometido crímenes "enormes e inolvidables" y anunció la formación de una comisión para reanudar la rehabilitación de las víctimas del stalinismo.

Gorbachev formuló la denuncia en una alocución televisada

a todo el país con motivo del 70º aniversario de la revolución bolchevique de 1917 que colocó a los comunistas rusos en el poder.

Además, el Secretario General del Partido Comunista criticó duramente a sus detractores

■ ■ ■ 20

Hoy en La Nación

Comentarios de:

Juan de Dios Carmona
Hernán Leigh
Pablo Longueira

NUEVO record alcanzó el cobre al cotizarse a 94 centavos de dólar la libra, y el dólar paralelo llegó ayer a \$ 250.

(Pág. 14)

OBRAS de infraestructura sanitaria por 3 mil millones de pesos encargó Ministerio de Salud a la Dirección de Arquitectura.

(Pág. 5)

Exija



Reina de la FISA. — De entre 16 jóvenes, cuyas edades van de 18 a los 22 años, un jurado integrado por seis personas, encabezado por el gerente general de FISA, Lothar Kommer, elegirá hoy a la Reina de la Feria Internacional de Santiago 1987. La selección de las finalistas se efectuó ayer entre 69 postulantes.

Comentario del Libro de Raymond Marcellin El Orden Público y los Grupos Revolucionarios

Eduardo VON KLAUSEN

Raymond Marcellin fue ministro del Interior del gobierno francés durante la época de la agitación universitaria de 1968, debiendo afrontar en tal calidad todo el conjunto de violentas acciones de protesta, desorden y revolución que se desataron con ocasión del referido proceso.

En consecuencia, la obra que esta vez comentamos y que constituye un breve resumen de las tácticas, métodos y planteamientos de los grupos de agitadores marxistas-leninistas que actuaron en esos sucesos, reviste una gran importancia, no sólo en el conocimiento cierto y directo de los hechos que el autor tuvo en vista, sino por la vigencia y similitud de ellos con procesos de protesta dirigidos por el marxismo en otras naciones, incluido Chile.

El autor señala que durante los años 1967 y 68 la vida de la capital francesa se vio alterada por la acción de variadas manifestaciones promovidas por grupos revolucionarios marxistas-leninistas cuyo objetivo era apoderarse del poder político. "Todos los medios para lograr este fin son buenos para ellos", señala Marcellin, tales como la "huelga insurreccional", la "ocupación de los servicios públicos", "manifestaciones en las calles", "motines", etc.

La reforma de la universidad, el apoyo a las reivindicaciones obreras y otros motivos son sólo pretextos, agrega el autor, que permiten crear una "agitación revolucionaria" para el logro del verdadero objetivo cual era el derrocamiento por la fuerza del gobierno y la destrucción de las instituciones.

Los manifestantes han desarrollado una verdadera "técnica de protesta" que va desde la lista de pretextos con los que buscan movilizar a la gente hasta una cuidadosa ejecución de las etapas de desarrollo de una marcha callejera. Esto incluye la provocación, por todos los medios, de las fuerzas encargadas de mantener el orden, y la realización del enfrentamiento, etapa en la cual los activistas se acogen a buen resguardo dejando sólo a los "tontos útiles" en el conflicto.

Toda esta técnica de protesta

va acompañada de otros elementos como la construcción de barricadas, la fabricación de artefactos explosivos, el lanzamiento de adoquines contra las fuerzas de la policía, la destrucción de bienes con cadenas, fierros y piedras, etc.

El ministro del Interior francés cita también panfletos de grupos revolucionarios alemanes como el S.D.S. (Sozialistisches Deutsches Studentenbund) en que se explica que hay que empezar "por la revuelta universitaria y la universidad crítica para llegar a poner en entredicho la democracia y el gobierno". Asimismo, recomienda incendiar autos, lanzar cocktails molotov, utilizar a las mujeres y a los colegiales en las manifestaciones, etc.

En conjunto, con estos hechos concretos de acción revolucionaria, se desata toda una "guerra psicológica", según explica Marcellin, con el fin de ir minando moralmente al gobierno y en la cual la mentira es utilizada sistemáticamente.

Así se acostumbra a imputar las acciones de violencia en las calles a la presencia de la policía en las manifestaciones o marchas, lo cual sería una "provocación" que generaría una respuesta violenta en los participantes. En verdad, la verdadera provocación no es la policía, sino los incendios de autos, el rayado de paredes, el saqueo, etc. Marcellin dice "los policías no provocan, sino que cumplen con su deber. La realidad es que para los que quieren obtener el poder por la fuerza, hay provocación por parte del gobierno cuando éste no abdica".

Otro tema sobre el cual se ha elaborado y mentido mucho expresa el ex ministro del Interior francés es el de las "brutalidades policiales".

Es inevitable, dice, que en el curso de unas cien manifestaciones, durante las cuales los policías son golpeados e injuriados, hayan podido ser cometidas brutalidades aisladas debido a los nervios y la tensión por la provocación sin tregua de la que la policía ha sido víctima. Ello, sin embargo, no es ni con mucho suficiente como para crear toda una campaña de

desprestigio y calumnias que busca desmoralizar y degradar a la policía frente a la opinión pública.

El tema de las expulsiones de extranjeros es otro de aquellos que son objeto de una campaña de mentiras y tergiversaciones. El autor dice que "el gran número de extranjeros que participaban en las manifestaciones y en los movimientos revolucionarios ha obligado al gobierno a tomar medidas de expulsión con urgencia contra los extranjeros que no respetaban la neutralidad política". Esto es absolutamente lógico y obvio y a pesar de ello se acusaba a las autoridades de discriminación y otros cargos.

Más adelante, en otro acápite, el autor hace un breve análisis para demostrar la íntima concatenación que existe entre todos los movimientos de agitación y revolucionarios marxistas-leninistas de las diversas naciones del mundo. Sus métodos, sus tácticas, sus consignas y sus objetivos son idénticos y, en los hechos, se reúnen representantes de estos grupos a nivel internacional para planificar y ejecutar acciones y campañas mundiales en forma simultánea en sus respectivos países.

Raymond Marcellin se encarga también de explicar detalladamente las medidas que se adoptaron por parte del gobierno francés para mantener el orden ante la acción de los grupos de agitadores y violentistas.

Una primera medida es la disolución de los grupos subversivos. Esta atribución se ejerce mediante un decreto. Enseguida se contempla la expulsión de todos los extranjeros que no observan la neutralidad política, haciéndose ver lo paradójico que resulta el apreciar como esos extranjeros expulsados, después de haber criticado duramente el gobierno y las instituciones, no cesan de pedir que se les autorice para volver a residir nuevamente en el país.

Otra disposición apunta a prohibir las manifestaciones en la vía pública organizadas por agrupaciones que tienen como fin evidente el desencadenar motines. "Los que provocan es-

tas manifestaciones o que participan en agrupaciones no autorizadas son llevados inmediatamente ante los tribunales", dice el autor.

Son también puestos a disposición de los tribunales los culpables de desorden, de violencia en las personas o las cosas, de incitación a delinquir, etc.

Es necesario asimismo tomar una serie de medidas de seguridad y prevención, explica el ex ministro del Interior francés.

De este modo se contempla la "liberación de los edificios públicos". Es inadmisibles, expresa el autor, que los edificios de los servicios públicos puedan ser ocupados y que estos servicios no puedan funcionar normalmente.

Se reproduce en este punto un comunicado que fue aprobado por el Consejo de Ministros de Francia y que se refiere a la situación de la ocupación de las universidades, tema de mucha relevancia para la situación actual chilena.

Se expresa en el referido documento que "en virtud del privilegio tradicional de la universidad, la policía y el mantenimiento del orden en el interior de los establecimientos de enseñanza incumben normalmente a las autoridades universitarias. En tiempo normal, las Fuerzas del Orden no intervendrán en esos establecimientos sino mediante petición de las autoridades que las dirijan. Pero el régimen particular de que goza la universidad no puede ser motivo jurídico para ser obstáculo al establecimiento del orden público y para la ejecución de las leyes".

"El Estado tiene, efectivamente, en primer lugar, la obligación de asegurar el orden público, el funcionamiento de los servicios públicos y la ejecución general de las leyes. En el caso de circunstancias excepcionales, tiene que prevalecer esta obligación esencial sobre el uso abusivo de una regla jurídica particular. Estas circunstancias existen en los establecimientos de enseñanza ocupados, ya que las autoridades universitarias no pueden ejercer su misión normal".

"Consecuentemente, el go-

bierno no puede tolerar la ocupación ilegal de los edificios afectados a servicios públicos, incluidos los establecimientos de enseñanza. Cada vez que haga falta procederá a su evacuación".

Finalmente, otra de las medidas que recomienda Marcellin es el reforzamiento de los efectivos de la policía. El objetivo del gobierno frente a las agitaciones callejeras, dice, "es el tener una policía más numerosa, más móvil y mejor equipada".

Pero todas estas acciones son de orden administrativo, judicial o legal, lo que no debe llevar a olvidar que también es necesaria una acción política para combatir el extremismo.

Se debe informar al público, expresa Marcellin, sobre los objetivos y medios de los grupos revolucionarios y también sobre la tarea realizada por el gobierno para defender a la sociedad y a la legalidad, de la subversión.

Un último punto que interesa destacar de la obra que comentamos es el referido a la explotación de la juventud a que frecuentemente recurren los agitadores marxistas. Han descubierto, dice el autor, que era un buen manejo político el movilizar contra sus adversarios a los jóvenes. Estos muchas veces demuestran abnegaciones generosas o irreflexivas, son de personalidad vulnerable y al mismo tiempo intransigentes. Es muy fácil fermentar en ellos la violencia.

Frente a esto Raymond Marcellin expresa que no hay manejo más vergonzoso ni más maquiavélico que éste, y que quien utiliza a la juventud es porque los considera sólo "materia prima" para satisfacer sus orgullos y ambiciones. En el fondo, de acuerdo al materialismo marxista, la persona y sus derechos no valen. Lo único que importa son los intereses de la ideología, que siempre priman por sobre cualquier otra consideración.

En resumen: el libro del ex ministro francés, a pesar de referirse a los sucesos de Francia en el año de 1968, tiene plena actualidad para esta época y es particular para nuestro país.

La Verdad sobre el Accidente de Machel

La junta investigadora del accidente aéreo que el año pasado le costó la vida al Presidente Samora Machel, de Mozambique, comprobó que la caída del avión se debió a que la tripulación no siguió los procedimientos requeridos, y que no hubo ninguna "falsa señal", como se alegó en un principio.

La junta, presidida por el juez C.S. Margo dijo en un informe que encontró indicios de desprolijidad y fallas de disciplina de vuelo en diversos aspectos del comportamiento de la tripulación.

El accidente se produjo el 19 de octubre de 1986 cuando el avión Tupolev 134A-3 se estrelló en la ladera de una montaña cerca de la aldea de Mbuzini, dentro de territorio sudafricano a poca distancia de la frontera con Mozambique y de la frontera entre ese país y Swazilandia.

El desastre suscitó acusaciones en el sentido de que una falsa radiobaliza había enviado al avión a su destrucción, pero el grupo investigador rechazó tal versión.

Al presentar su informe el 9 de julio la comisión dijo que no existía evidencia de sabotaje ni de interferencia exterior, al contrario de lo que alegaron autoridades mozambiqueñas y soviéticas.

"No tiene sustento la teoría de que el avión fue desviado de su curso por medio de una falsa baliza VOR o de cualquier otro dispositivo", dice el informe.

La comisión expresó por unanimidad su opinión de que la causa del accidente fue que "la tripulación del vuelo no siguió los procedimientos requeridos para un descenso de aproximación por instrumentos", y en cambio siguió descendiendo pese a no tener contacto visual

con el terreno por debajo de la altitud mínima de seguridad.

Además la tripulación ignoró la alarma del sistema que advierte sobre la proximidad del terreno, y que debió prevenirla de que estaba volando demasiado bajo para un avión con el tren de aterrizaje retraído.

HABLA EL CANCELLER BOTHA

A propósito de la publicación del informe de la Comisión Margo que investigó el accidente, el Sr. Botha dijo que ahora estaba claro por qué los rusos, y por presión suya también Mozambique, habían tratado de descargar las culpas sobre Sudáfrica al alegar que este país accionó una radiobaliza falsa para engañar al avión.

Según el canciller, la Unión Soviética temió que a raíz del accidente cundiera la impresión

de que el Tupolev no es un avión confiable.

Agregó el Sr. Botha que aun cuando él carecía de conocimientos técnicos para comentar el asunto, el informe Margo había puesto en claro que la muerte de Machel fue resultado de la conducta poco profesional de la tripulación soviética.

Expresó asimismo su confianza en que esa información se difundiría por toda África y serviría de advertencia a los jefes de Estado.

TOTAL ESCLARECIMIENTO

Al conocerse el informe de la comisión Margo, tanto Mozambique como la Unión Soviética repitieron su teoría de la "radiobaliza falsa".

Mientras tanto, en Nueva York, un informe de primera página publicado por el Wall Street Journal el 1º de junio exoneró completamente a Sudáfrica de cualquier responsabi-

lidad en el accidente aéreo que costó la vida a Machel.

William Carley, uno de los corresponsales de alta jerarquía del diario que es el de mayor circulación en los Estados Unidos, dijo que después de entrevistar al ex astronauta Frank Borman, miembro de la comisión Margo que investigó el accidente, afirmó haber quedado "totalmente convencido de que Sudáfrica no tuvo responsabilidad alguna en el episodio".

"Frank Borman no cree —escribió Carley— que haya habido ninguna radiobaliza falsa, como habían sugerido diversas personas. Puso en claro que aun en caso de haber existido tal baliza falsa, había varios otros métodos de navegación a disposición de los tripulantes que les hubieran asegurado un aterrizaje exitoso en el aeropuerto de Maputo".

Perfil Sudafricano

Reconciliación y Artículo 8º

El obispo de Linares, monseñor Camus, impugnó en fechas pasadas el artículo 8º de la Constitución y la Ley N° 18.662. Atribuyéndose, en efecto, la representación del pensamiento episcopal, afirmó que la ley "es una continuación de un artículo de la Constitución que nosotros varias veces hemos dicho que no ayuda a la reconciliación". "Por eso, yo espero que ojalá no se lleven a cumplimiento o, por lo menos, cuando se corrija la Constitución, desaparezca todo lo que es contrario al bien común".

Las "leteras" de monseñor Camus, en el estilo y con la espectacularidad con que suele formularlas, conllevan una serie de malas interpretaciones que es necesario rectificar. La primera y obvia es que el artículo 8º es un factor de consenso, y no de disenso; esto es, que constituye una herramienta por la cual se preserva el marco valórico de nuestro orden constitucional fundado sobre la concepción trascendente de la persona humana, idea propia de nuestra cultura cristiano-occidental.

De ese modo, los actos tendientes a su preservación y defensa no son, como cree el obispo de Linares, disposiciones tendientes a la desintegración de la sociedad, sino por el contrario, a su unidad. Todo acto de defensa de principios o instituciones, como la propiedad, la familia, la unidad nacional, se traduce en normas que pese a su formulación negativa —en cuanto condenan tal o cual postura—, implican confirmaciones globales de esas mismas instituciones, valores o principios. Cuando se condena la apropiación indebida de un bien, por ejemplo, evidentemente se opera sobre un consenso previo establecido respecto de la propiedad y de su papel.

En la vida de una sociedad ese consenso está expresado históricamente en una cultura nacional, de la cual las expresiones políticas, jurídicas, so-

ciales o filosóficas no son más que derivaciones. Ciertamente no todas las expresiones intelectuales son representativas de consenso, y por esa razón el marxismo no puede representar ni siquiera aproximadamente los valores de la sociedad chilena, contradictorios con los establecidos por Carlos Marx. Ninguna sociedad se conforma con ser una mera agrupación de facciones o de personas, sino que intenta explicitar una tradición en común, que la identifique a través del tiempo a pesar de sucesivos acomodos culturales e históricos.

La reconciliación tiene por expresión máxima la unidad en Dios, como lo afirmó el Santo Padre en su reciente visita a Chile, y por expresión mínima y directamente derivada, la unidad en los conceptos cristianos o en las conductas que el cristianismo ha validado como beneficiosas para la sociedad. Ahora bien, ninguna de estas dos concepciones aparece recogida en la crítica de monseñor Camus: se percibe que para él la reconciliación se reduce sencillamente a un encuentro de las cúpulas partidistas, destinado a asegurarse una a otras que no se estorbarán en su competencia por el poder. En tales condiciones resulta casi chistoso invocar un bien común que partidos con un arco tan variopinto de opiniones no pueden siquiera sospechar. El bien común es posible en el orden social cuando hay en su base un consenso cultural que reconoce la naturaleza trascendente de la persona humana. Los chilenos tenemos ese consenso, que se transmite igualmente a la Constitución que nos rige. Lo más contrario al bien común sería, precisamente, que, en nombre de "reconciliaciones" aparentes, se estimara posible desplazar esos principios cristianos por los que cualquier colectividad política pueda determinar, al margen de nuestra propia experiencia e idiosincrasia.

Editorial

Crecimiento Habitacional

Con un incremento presupuestario de tres mil millones de pesos el Ministerio de Vivienda y Urbanismo abordará, durante 1988, la edificación de veinte mil casas para los sectores más necesitados y la repavimentación y mantención de caminos urbanos, generando en total más de doscientos mil nuevos empleos. Así acaba de informar el Ministro Miguel Ángel Poduje, señalando que además de este programa seguirán implementándose los que ya están llevándose a cabo y que se programa, por último, un nuevo subsidio para los sectores rurales.

Una realidad que está produciendo un fuerte impacto en la ciudadanía es el intenso plan de viviendas que ha estado llevando a cabo el Ministerio bajo la conducción de Poduje. A través de distintos sistemas de financiamiento y de subsidio se ha dado un impulso espectacular a la construcción de viviendas, allegándose nuevos recursos que han permitido satisfacer la creciente demanda por casas en amplios sectores de la ciudadanía.

La filosofía básica del plan que lleva a cabo el Gobierno consiste en incentivar el ahorro, para que las familias, según sus distintas posibilidades económicas, hagan el esfuerzo fundamental de postular a los distintos sistemas de subsidio, los que abarcan a sectores de recursos bajos y medios y también a quienes han vivido durante años en la marginalidad habitacional. La casa propia no es hoy día un "slogan" politiquero, como sucedió bajo otros regímenes, sino una realidad concreta para millares de familias que ven reflejados sus esfuerzos personales en la solución de su problema de vivienda.

Durante décadas las ciudades se habían ido poblando con habitantes que llegaban desde sectores rurales, buscando mejores condiciones de vida. Esa gente pasaba a formar parte de poblaciones y campamentos que, sin la infraestructura de servicios y con casas que no merecían ese nombre, eran foco de problemas de salud, sociales y aun políticos. Incluso hubo grupos marxistas que aprovecharon la difícil coyuntura socioeconómica de esas familias para desarrollar acciones destinadas a subvertir el orden público. Hoy esas mismas personas tienen acceso a subsidios y financiamiento para adquirir su casa propia, contando con toda la indispensable infraestructura sanitaria, agua potable, alcantarillado, luz eléctrica y calles pavimentadas. Ha sido un esfuerzo personal el que les permite surgir y desarrollarse, por lo que esa vivienda representa un primer paso de gran trascendencia para que abandonen la marginalidad y para que se incorporen realmente a la vida del país.

Los políticos de oposición, que en su oportunidad fueron incapaces de ofrecer soluciones verdaderas, han venido insistiendo en aspectos totalmente secundarios, como si metros cuadrados más o menos importaran cuando se trata de desarrollar una labor de tan amplias repercusiones sociales como ésta. El fin de la marginalidad habitacional, la creación de condiciones de vida dignas y modernas, el acceso a la propiedad de un bien raíz, son en verdad los objetivos de este ambicioso programa del Gobierno que ha venido llevando a cabo con singular éxito el ministerio respectivo.

Balaustrada



"Zapatos Nuevos"

El notable desafío hecho días atrás por Sergio Molina a las autoridades de Gobierno en el sentido de que no les sería posible superarlo en cuanto a cantidad y calidad de contactos en

el exterior, traiciona las intenciones del ex Ministro de Hacienda, recién iniciado por Zaldívar y Lagos en estos circuitos transnacionales de la política. Y desde luego, a mucha dis-

tancia de un verdadero estadista, sólo muestra el pueril cosquilleo de un niño que estrena zapatos nuevos.

Francisco Lainez

Las Formas de Lucha

De acuerdo al presidente de la juventud demócrata cristiana, Felipe Sandoval, "hoy día queremos recuperar la democracia, una democracia en la cual podrán participar todos los grupos que se comprometan con sus principios. Es una tarea de carácter nacional. Si los comunistas están dispuestos...". Con esas palabras refrenda las alianzas promarxistas de la D.C. en la Universidad de Concepción y Católica de Chile, así como del Colegio de Profesores, rubricando la determinación D.C. de transitar hacia la democracia —según ellos—, de la mano de "demócratas conversos" tan consecuentes como el MIR y el Partido Comunista.

Como el absurdo de tales "conversiones" no se puede sostener indefinidamente, el propio Sandoval, en el curso de su entrevista a un matutino, debió reconocer que si llegaran a ocurrir, ni el Partido Comunista ni el MIR serían los que son... Lo más sustantivo de las declaraciones del presidente J.D.C. está en que permiten comprobar que lo planteado como abismo insalvable entre la directiva adulta y la juvenil no es tal. En

otras palabras, que el voto nacional aprobado por iniciativa de Juan Hamilton en el último concilio del P.D.C., está sujeto a la permanente actitud rupturista de esa colectividad.

Las razones de la insólita pasividad de Aylwin hacia la juventud del P.D.C. empieza, entonces, a ser coherente y propia de un partido que evalúa diversas técnicas en persecución del quiebre del Gobierno.

"En lo fundamental —confidenció Sandoval, refiriéndose a Aylwin—, hay acuerdo en el partido. Las diferencias son más bien de orden táctico. En estos tres meses de gestión hemos tenido una muy buena relación y todos los conflictos los hemos superado a través del diálogo".

Pues bien, esos acuerdos fundamentales a que se refiere Sandoval no son otros que los de impedir la consolidación del Gobierno, tarea en la cual Sandoval, sin decirlo, privilegia la unidad sin exclusiones, porque sería el método más rápido y fácil de provocar la unidad de la oposición (eludiendo la posibilidad bastante improbable, a decir verdad, de un acuerdo progra-

mático). El Partido Unico es bueno, añadió, porque "crea, ante todo el país la imagen que estamos todos contra el régimen". Una impresión lógicamente engañosa, que tendría por engañosa consecuencia una falsa unidad en pos de un incierto objetivo, rotulado de manera bastante impropia y relativista como "la vuelta a la democracia".

Nitidamente se percibe que las supuestas discrepancias entre la directiva adulta y la juvenil son sencillamente discusiones de pizarrón que en nada afectan las alianzas concretas de sus militantes. La salida que encontró la D.C. para hacer creer al país que ella rechaza el comunismo en el caso de Concepción ni siquiera fue invocada en el caso de la Universidad Católica y es evidente que, como manifestó otro dirigente juvenil demócratacristiano, ellos no harán "nada que pueda fortalecer al régimen". En ese predicamento fingirán que comunistas y miristas se han plegado a los planteamientos de la democracia, mientras buscan ansiosos un entendimiento que de otra manera los haría pasar inadvertidos para el país real.

Olor a Colonia



Participan 12 países

Inaugurada XIII Reunión de Comité Médico de Fuerzas Aéreas Americanas

■ Se analizarán en el encuentro temas relativos a las enfermedades de la audición, virales y el SIDA

"Chile, en seis años, ha realizado cuatro reuniones MEDFAA (Comité de Medicina de las Fuerzas Aéreas Americanas) y este privilegio lo agradecemos de todo corazón, porque hemos podido entregar conocimientos, avanzar en medicina de aviación, tratamos preventivamente problemas relacionados con la salud, y, en forma especial con nuestro personal de vuelo, teniendo así el piloto las capacidades para realizar sus vuelos y tener la seguridad aérea que es fundamental en nuestros cielos".

Así lo expresó ayer, el general de brigada aérea (S) Elías Jacob Helo, al inaugurar en esta capital, la Décimo Tercera Reunión del Comité de Medicina de las Fuerzas Aéreas Americanas, MEDFAA 87, perteneciente al sistema de cooperación entre las fuerzas aéreas americanas.

Al dar la bienvenida los delegados de once países, más la representación chilena, el general Jacob, quien actúa como presidente de este encuentro internacional, les transmitió un especial saludo del Comandante en Jefe de la FACH, General del Aire Fernando Matthei Aubel, en el cual les hizo presente su deseo que tuvieran una buena estadía en nuestro país.

INTERCAMBIO

Finalizado el acto inaugural, el general Jacob Helo, hizo algunas precisiones acerca de este encuentro, calificándolo de "tremendamente importante" por el hecho del intercambio existente, en relación con los otros países "que nos permite aprender unos de otros, una serie de unidades temáticas que muchas veces son de menor desarrollo en unos países que en otros".

Aseguró que en el encuentro se tratarán una serie de temas relacionados con la medicina de aviación, pero también algunos temas generales como medicina preventiva y "por supuesto va a haber un tema de mucha actualidad hoy día, que dice relación con enfermedades de tipo viral".

Con respecto a este último tema, señaló que el SIDA, será enfocado en profundidad. "Estamos trabajando todos en forma intensa en relación al problema. Felizmente nuestro país, no es un país portador de esto. Solamente, —ustedes saben muy bien— que hay 56 casos, de los cuales 26 han fallecido. Pero básicamente nosotros estamos estudiando esto, en el sentido de la detección y fundamentalmente en la prevención

que es lo más importante, donde hay que atacar esto".

EFFECTOS NO AUDITIVOS

Uno de los temas que serán expuestos en la reunión que culminará sus deliberaciones el próximo jueves es "Efectos no auditivos del ruido y su repercusión en el personal de Fuerzas Aéreas", cuyo relator será Valenzuela, a través de la capitán Gloria de Riera.

Explicó la especialista, que estos efectos no auditivos los enfocan "hacia la parte psicológica. El efecto no auditivo que puede producir el ruido va a depender mucho de la aceptación psicológica que tiene el personal que está siendo sometido a ruido".

Agregó que el ruido afecta psicológicamente a las personas y con el tiempo se podrían desarrollar enfermedades de tipo sicosomáticas.

Las medidas para enfrentar este tipo de enfermedades, dijo son de carácter siquiátrico y a nivel de comandantes de unidades, para orientarlo desde el punto de vista de relaciones interpersonales, con el propósito de que toleren el ruido en mejor forma.



El Jefe de Estado recibió ayer al presidente de la Federación Latinoamericana de Bancos, Leonidas Ortega, quien calificó como "excelentes" los resultados del proceso financiero chileno. En la fotografía se observa a Leonidas Ortega a la derecha del Mandatario.

Bancos...

(Viene de la 1ª. Pág.)

participar de la reunión anual de FELABAN y en la que participan representantes de la banca comercial latinoamericana y observadores de organismos internacionales.

Durante el desarrollo del encuentro que se inicia hoy se analizará la realidad económica de la región y sus perspectivas para el futuro, además de algunos temas puntuales como la deuda externa, la inversión extranjera y la integración comercial.

CONVERSION DE DEUDA

Durante el transcurso de una conferencia de prensa, en la cual se dio a conocer oficialmente el inicio de la Vigésimo Primera Asamblea Anual del Consejo de Gobernadores de Felabán —Federación Latinoamericana de Bancos—, hubo importantes alcances por el buen resultado que ha logrado Chile en la reducción de su deuda.

Al respecto, Leonidas Ortega Trujillo, presidente de Felabán, destacó la innovadora experiencia que permite la capitalización de la deuda, vía emisión de pagarés, lo que es "motivador para atraer la inversión extranjera, tanto de capitales nuevos, como de los denominados de retorno".

Otro aspecto destacado por el dirigente bancario fue el fomento de las exportaciones.

CRISIS BURSÁTIL

En cuanto a la crisis bursátil que actualmente afecta a los países desarrollados, puntualizó que lo ocurrido el 19 de octubre fue "inesperado". Añadió que "el shock mayor ya ha pasado y que es difícil poder determinar cuáles serán las consecuencias en el largo plazo".

En lo referente a los efectos más inmediatos, indicó que "el enriquecimiento de algunos y el empobrecimiento de otros. Sin embargo, estos efectos no han visto moderados por la gran interrelación que tienen en este momento las diferentes economías del mundo", puntualizó.

Reiteró que "todo parece indicar, que la situación tiende a estabilizarse".

CON MINISTRO BUCHI

Posteriormente, la directiva de Felabán, junto a representantes de la Asociación de Bancos e Instituciones Financieras visitaron al Ministro de Hacienda, Hernán Büchi, con el fin de invitarlo oficialmente a la inauguración del encuentro. Al respecto, está prevista la intervención del Secretario de Estado, mañana miércoles, a las 09.30 horas, en la sede de la CEPAL.



Injerencia de una sola Vía

Juan de Dios CARMONA PERALTA

El lunes 19 de octubre, "lunes negro", día de la gran crisis de la Bolsa de Valores de Nueva York, debería ser un hito para meditación de quienes, a pretexto de que el mundo actual es interdependiente, justifican sus acciones para pedir y permitir injerencias, en nuestra patria, de gobiernos y dirigentes de los países "grandes".

Un solo día bastó para comprobar que la política que sigue el más "grande" puede afectar a todo el mundo occidental y hacerlo temblar y temer por su futuro. Si del mundo financiero-económico pasamos a los problemas de la defensa y de la seguridad, vemos que cualquiera política o acción en que estén comprometidos "los grandes" repercute y afecta a los países pequeños, los que a veces se convierten en focos de tensión internacional como producto de esas mismas acciones. Para qué hablar del riesgo de una guerra atómica. La vida y supervivencia de nuestros pueblos no dependen ya de nuestras voluntades. La interdependencia es un hecho cierto y real, pero sucede que corre en una sola dirección. Los pueblos pequeños y que no están en el "club de los grandes" son simples receptores de los resultados de las políticas de éstos y no tienen capacidad para influir en ellas. Sus esfuerzos por formular sus propios caminos, por construir o consolidar sus libertades y sus regímenes políticos

no son considerados o pueden ser gravemente perturbados por esta ruta de una sola vía de la llamada interdependencia.

A pretexto de defender los derechos humanos se usa también la interdependencia para intervenir y limitar la soberanía de los pueblos. Pero también eso va por una sola vía. ¿Qué pueblo de los nuestros puede conseguir juzgar a EE.UU., a la Unión Soviética o a algún país europeo si infringe los derechos humanos? ¿Todos ellos asumen el papel de juzgadores, jamás aceptarán ser juzgados! La no intervención y el respeto que exigen a su soberanía adquiere en ellos todo su significado y les sirve de protección, de escudo y de cierre de todo proceso.

Todo este conjunto de limitantes, que se aplica sólo a los países pequeños o que no están en el mundo occidental, en el pacto del Atlántico, pretende colocarlos en una disyuntiva trágica: o caen en el mundo soviético, con su doctrina de la "soberanía limitada", o permanecen en un mundo occidental, que no quiere reconocer como propio de él sino el estilo europeo o norteamericano, donde la iniciativa de los "desarrollados" empieza a crearse la doctrina de la "soberanía compartida". El caso Fruin, embajador de Holanda, por lo burdo de la intromisión indebida, es revelador de lo que se pretende: imponer a estos pueblos "el modelo europeo de democracia",

no importando sus realidades, sus idiosincrasias y, menos, sus voluntades. Tienen para ello como aliados los sumisos exponentes criollos de sus ideologías gastadas, que van a rogarles, incluso, por la intervención y la presión en contra de sus propios pueblos.

Lo importante del "lunes negro" fue que quedó en evidencia la responsabilidad de "los grandes" en los efectos que sus medidas financieras y económicas producen en los países pobres del mundo. Es curioso, sin embargo, que todos los afanes intervencionistas de ellos se reducen al ámbito electoral-político y no hay injerencia para hablar de la deuda externa, de la relación de los precios, de la preservación de la libertad de los mercados y de otras materias comprometedoras de sus intereses, a pesar del reconocimiento que se ha producido de la relación que existe entre el desarrollo y la real consolidación democrática.

Ha llegado el momento en que los que verdaderamente sufren los efectos de las políticas de "los grandes" cambien el sentido de la dirección de la interdependencia y de la injerencia. Resulta más justo que los que padecen los resultados intervengan para que se consideren sus puntos de vista de cómo deben gobernar "los grandes". A lo mejor, de esa manera, se entra por la ruta de la paz, la armonía y la justicia internacionales.



EXPOSICION DE FOTOGRAFIA Y VIDEO.— Bajo el lema "Camino al Siglo XXI", el alcalde de la comuna de San Ramón, Antonio Cabedo Ibarra, inauguró ayer una exposición de fotografía y video, que muestra a la comunidad, en diversos paneles, los alcances de avance que el municipio ha experimentado durante los tres años de su gestión administrativa. En la fotografía, el alcalde de San Ramón recorre la exposición que estará abierta al público hasta el próximo día viernes, en la estación metro Universidad de Chile.

El Jefe del Estado inicia hoy una gira de dos días a la zona

Con un acto masivo de adhesión reciben a Pinochet en VII Región

■ El Mandatario inaugurará diversas obras de adelanto y tomará contacto con la ciudadanía de Talca y Linares

TALCA (por Hernán Cisternas).— La comunidad talquina tributará hoy martes su aprecio al Presidente de la República en un acto que se realizará a las 18 horas en la Plaza de Los Héroes, ubicada en la Avenida 2 Sur entre 7 y 8 Oriente, con ocasión de la visita de dos días que el Jefe de Estado cumplirá a la región del Maule.

Las distintas organizaciones de la provincia se reunirán junto al Jefe de Estado en la remodelada plaza de homenaje a los héroes de Talca, donde resalta con majestuosidad la estatua a la victoria, considerada sagrado trofeo de guerra logrado por Chile en gestas pasadas, que contaron con la participación de soldados talquinos.

Los objetivos de la visita del Jefe del Estado a la VII Región están circunscritos a tomar contacto con la ciudadanía, a inaugurar obras de adelanto e imponerse del crecimiento de la zona.

Acompañarán al Primer Mandatario los ministros de Educación, de Agricultura, de Bienes Nacionales, de Salud, de Vivienda y de CORFO, además del subsecretario de Desarrollo Regional y Administrativo y del Director de Organizaciones Civiles.

VISITA PRESIDENCIAL

El Presidente de la República arribará en la mañana de hoy martes al aeródromo de Pangulileo, al norte de Talca. Desde allí se trasladará al Museo O'Higiniano y de Bellas Artes, que ocupa la casa donde el libertador vivió su niñez, para conocer la cuenta de la gestión regional que proporcionará el intendente, coronel Jorge Lagos Silva.

A mediodía el Primer Mandatario recibirá la medalla "Universidad de Talca", máxima distinción que esta corporación acordó conferir al General Augusto Pinochet Ugarte, por su determinación de crear en 1981 este centro de enseñanza superior. El acto se realizará en la casa central de la institución.

Posteriormente, presidirá la inauguración y entrega de viviendas a 400 familias en la población Padre Faustino González, en el sector oriente de la ciudad de Talca. En el mismo lugar se concederán mil títulos de dominio a nuevos propietarios de la Séptima Región.

El Presidente Pinochet participará luego en un almuerzo con la comunidad regional, en dependencias del Parque de Exposiciones de FITAL.

En la tarde tomará parte en la inauguración de la Clínica del

Trabajador, que la Asociación Chilena de Seguridad construyó en la Alameda de 4 Norte con 9 Oriente. El inmueble, de 1.200 metros cuadrados, estará a disposición de los 24 mil trabajadores que se desempeñan en la región en empresas relacionadas con esa organización.

Las actividades del Presidente de la República consideran la inauguración del Liceo B-11, primer establecimiento de enseñanza media que tendrá el extremo sur oriente de la ciudad, donde se ha concentrado un alto número de poblaciones y cooperativas habitacionales, proyectando a la vez el futuro desarrollo urbano de la comuna.

Culminará el programa del día con un acto cívico militar junto al monumento a la victoria, en la Plaza de Los Héroes.

Mañana miércoles el Presidente de la República cumplirá actividades en la provincia de Linares, destacando la inauguración de obras de regadío del Complejo Hidroeléctrico de Colbún Machicura, en el sifón Maule, una visita a huertos frutales en la comuna de Yerbos Buenas, para imponerse del desarrollo que la fruticultura está alcanzando en la Séptima Región, y un almuerzo con la comunidad en el gimnasio de Linares.



PORTAVOZ EN CANCELLERIA.— El diplomático Carlos Ducci Ossa asumió ayer como portavoz de la Cancillería, cargo que desde junio último era ocupado en forma interina por el ministro consejero Uldaricio Figueroa, desde que el anterior vocero oficial, embajador Pablo Valdés, fue designado jefe de la misión chilena en Marruecos. Ducci, con 25 años en el servicio exterior, fue presentado a la prensa por el Ministro de Relaciones Exteriores, Ricardo García Rodríguez, con quien aparece en la fotografía.

Con Orden Bernardo O'Higgins

Gobierno condecoró a embajador de Corea

Con la Orden Bernardo O'Higgins, en el grado de Gran Cruz, fue condecorado ayer el embajador de la República de Corea, Kung Suk Suh, quien en los próximos días pondrá término a su misión en Chile.

La medalla le fue impuesta por el Ministro de Relaciones Exteriores, Ricardo García Rodríguez, en ceremonia efectuada en el Salón Rojo de la Cancillería.

En la oportunidad, el Ministro destacó el profesionalismo y capacidad demostrada por el diplomático coreano durante los tres años que se ha desempeñado en nuestro país, añadiendo que "los vínculos afectivos y los gratos recuerdos que ha sabido crear en nuestra patria, permanecerán en el tiempo".

Asimismo, dijo que el embajador ha valorado el proceso de institucionalización que se lleva a cabo en el país, en cumplimiento con el ordenamiento jurídico vigente, como también los logros alcanzados en los campos económico y social.

Por su parte, Kung Suk Suh manifestó que la condecoración significa un gran honor en lo personal como para su gobierno, agregando que la conservará siempre "como un símbolo de las sólidas relaciones de amistad y cooperación que felizmente existen entre la República de Chile y la República de Corea".

Destacó que pese a las diferencias histórico-culturales y la distancia geográfica, ambas naciones han desarrollado una profunda amistad, con vínculos cada vez más estrechos y crecientes. "Ello se debe, en gran parte, a la coincidente adhesión de Chile y Corea a los principios básicos del derecho internacional, de la convivencia pacífica y de la defensa de la libertad y la soberanía contra la amenaza marxista", expresó.

Felicitan a la Armada

Una carta felicitación recibió el Comandante en Jefe de la Armada, e integrante de la Junta de Gobierno, Almirante José Toribio Merino Castro, por el desempeño de la tripulación de la lancha médico-dental "Cirujano Videla", que permitió salvar la vida a una persona.

El tripulante de la nave Río Mechay, Jaime Fonseca Contreras, a través de una nota, hecha llegar a la comandancia en jefe de la Institución, destaca que la lancha cirujano Videla concurrió a un llamado de socorro, ya que un marino de dotación de esa embarcación tenía la extremidad superior izquierda con quemaduras de segundo grado.

Padre de la Primera Dama de la nación

Misa por la memoria de Osvaldo Hiriart Corvalán

Una misa por el recuerdo de Osvaldo Hiriart, padre de la Primera Dama de la nación, señora Lucía Hiriart de Pinochet, fue celebrada ayer al mediodía en la capilla del Palacio de la Moneda.

A la ceremonia religiosa asistió el Presidente de la República, Capitán General Augusto Pinochet Ugarte, su esposa y los familiares más cercanos.

La misa fue oficiada por el

padre Florencio Infante, capellán de Ejército, quien al término de la liturgia indicó que la fecha coincide con al conmemoración de Todos los Difuntos que efectúan anualmente los fieles de la Iglesia Católica.

Una vez que concluyó la ceremonia, el Jefe del Estado, acompañado de su edecán aéreo, cruzó el Patio de Armas para proseguir con sus actividades en su gabinete de trabajo de la sede de Gobierno.

Proyectos son ejecutados por Arquitectura del MOP

Inversión de \$ 3.000 millones para infraestructura de salud

■ Entre ellos figuran la ampliación de los hospitales de Calama, de Concepción y Quintero y los nuevos de Talca, San Fernando e Iquique

Obras de infraestructura sanitaria por tres mil millones de pesos abordó este año: la Dirección de Arquitectura del Ministerio de Obras Públicas. Esta inversión consigna 69 proyectos de construcción, reposición o ampliación de consultorios, postas rurales y hospitales de alta complejidad.

Estos proyectos encargados y financiados por el Ministerio de Salud a la citada dirección del MOP, contemplan la edificación de dependencias sanitarias en doce regiones del país, entre las cuales figuran los grandes hospitales de San Fernando, Calama, Quintero e Iquique.

De la totalidad de los proyectos diez consultorios se encuentran en ejecución y 28 están considerados entre los planes de reposición y mejoramiento. De estos últimos, cuatro están en estudio. La planificación de salud contiene también la reposición y ampliación de 10 centros hospitalarios y la edificación o mejoramiento de 16 postas rurales y la construcción de la clínica médica de Investigaciones de Chile.

Los proyectos en general se deciden y ejecutan con fondos predominantemente regionales —FNDR— con contrapartidas sectoriales, por lo que la Dirección de Arquitectura del MOP supervisa los contratos solicitados por Salud.

La construcción y mejoramiento de estos recintos sanitarios está en directa relación con el Plan de Equipamiento Hospitalario impulsado por el Ministro de Salud, doctor Juan Giacóni, anunciado a comienzos de su gestión y en virtud del cual se habrán invertido, este año unos 600 millones de pesos, 73 de los cuales se tradujeron en equipamiento para hospitales del Área Metropolitana, de la Quinta y Sexta Regiones.

Este comprendió la asignación de respiradores, amnioscopios, electrobisturios, ventiladores y equipos de esterilización. Estos recursos complementan el presupuesto de inversiones del presente año que asciende a 710 millones.

PREVENCIÓN

La línea de acción del Minis-

terio de Salud el próximo año, se centrará con estas iniciativas hacia el reforzamiento de las acciones preventivas del cáncer, de las enfermedades renales y crónicas, la evaluación de los programas de vacunación contra la meningitis y el tífus y el impulso a la cirugía cardiovascular.

Y serán precisamente los hospitales de mayor complejidad los primeros en acogerse a esta renovación de equipamiento, con lo que el Ministerio continuará buscando la recuperación progresiva del nivel tecnológico en estos establecimientos.

Con los consultorios, las postas y los hospitales suficientes, remozados y mejorados, la preocupación ministerial apuntará también, a los aspectos de saneamiento, especialmente a lo que se refiere a esterilización del instrumental, para prevenir las infecciones intrahospitalarias y dar mayor seguridad a los pacientes.

Entre los programas preventivos de carácter nacional, ya se establecieron las bases para iniciar en enero el de cáncer.

Normal...

(Viene de la 1ª Pág.)

Lizana, en Ciencias Agrarias, y Camilo Quezada, en Ciencias.

Manifestó también que en horas de hoy dará a conocer los nombres de los integrantes de una comisión asesora, que lo ayudará a evaluar la situación de la universidad, tal como lo informara LA NACION en su edición de ayer.

Dicha instancia estará integrada, entre otras, por los académicos Carlos Martínez Sotomayor, Claudio Anguita y Armando Roa, quienes anteriormente formaron parte de una comisión mediadora, designada por el Consejo Universitario para conversar con las autoridades de Gobierno.

Otro de los académicos integrantes de la comisión es Francisco Orrego Vicuña, según se informó en la casa de estudios superiores.

Durante la mañana de ayer el rector Vial recibió en su gabinete a Carlos Martínez Sotomayor y Francisco Orrego, integrantes de la comisión mencionada.

REUNION CON EL RECTOR

Tras su encuentro con la máxima autoridad de la Universidad de Chile Sotomayor y Orrego dieron a conocer sus impresiones sobre diversos tópicos tratados.

—¿Cuál fue el objeto de esta nueva visita al rector?

—Bueno, seguir conversando sobre los propósitos e ideas generales del rector Vial Larrain, en torno a la constitución de este consejo asesor que él ha re-

suelto crear para el inicio de sus actividades como nuevo rector, respondió Martínez.

—¿Qué antecedentes hay sobre la creación de esta comisión?

—El rector está considerando la idea y consultando nombres y él va a ser quien haga el anuncio sobre el particular. Lo está determinando en forma pausada, pero más que sobre ese aspecto tuvimos ocasión de intercambiar ideas sobre los problemas generales de la universidad, y de lo que se podría enfocar hacia distintos problemas o situaciones, explicó Orrego.

—¿Quiénes integrarían esta comisión?

—Podemos agregar que don Francisco Orrego Vicuña ha aceptado también ser uno de los miembros de este consejo asesor. Hasta este momento eso es lo concreto. El rector nos hablaba de la idea de 9 ó 10 personas, puntualizó Martínez.

—¿Hasta el momento son cuatro?

—A mí me consta que hemos aceptado, un cargo muy honroso por cierto, cuatro personas: Orrego Vicuña, el doctor Armando Roa, el ingeniero Claudio Anguita y yo —nos dijo Carlos Martínez Sotomayor—.

—¿Se trataría también de analizar el problema de racionalización de la universidad?

—No. Un consejo de esta naturaleza tiene por objeto preocuparse de las líneas a futuro, son los problemas de política universitaria general, no es un tipo de organismo que vaya a resolver sobre situaciones co-

vunturales, ni cosas por el estilo, de tal manera que la intención es ir pensando en qué debe hacer la universidad, cuáles son las mejores maneras de hacerlo y de qué forma se puede lograr esa meta con toda la experiencia que sea del caso incorporarle, respondió Orrego, a nuestra consulta.

—¿Se trató el tema de los académicos que pusieron sus cargos a disposición del rector?

—No se discutió ningún tema coyuntural, como digo, si no más bien los problemas de política general, puntualizó Orrego.

—¿Eso tiene que ver con el carácter nacional que se le quiere dar a la Universidad de Chile?

—Es un carácter que la universidad tiene, no es que se le pretenda dar. Lo tiene histórica y contemporáneamente, señaló Orrego.

—¿Qué pasa con la comisión que estaba estudiando la reforma de los estatutos?

—Eso no lo sé. No es un punto que hayamos discutido con el rector... indicó Francisco Orrego. A lo que Martínez agregó:

—... Absolutamente ningún elemento que tuviera relación con procedimientos, ni tampoco con comisiones o cometidos inmediatos. Son las ideas generales para darle el marco y funciones a este consejo asesor.

—¿Se han fijado atribuciones o son equivalentes al de la Junta Directiva?

—No, ese es un consejo, calificado por el propio rector, como consejo asesor. Yo creo que define perfectamente sus funciones de orientación, de asesoría, de compartir y colaborar con él, en grandes líneas de actividad, concluyó Carlos Martínez.

Rector Herrera Cajas

La universidad debe estar al servicio de la nación

“El país requiere con más urgencia que nunca del aporte de las universidades y, para servir al país hay que consagrarse al estudio”, señaló Héctor Herrera Cajas, rector de la Universidad Metropolitana de Ciencias de la Educación, al dictar una conferencia en el Liceo Manuel de Salas.

El académico señaló que uno de los problemas de los centros de educación superior es su masificación y el exceso de burocracia que distrae al académico de sus verdaderas funciones.

Agregó que “la Universidad, entendida como la comunidad de profesores y estudiantes, aparece como esa institución que da al hombre argumentos para defender la doctrina que él quiera sacar adelante, proporcionándole la capacidad para desplegar sus habilidades inte-

lectuales al servicio de la causa”.

Dijo que “la Universidad recibe como esa institución que capacita al hombre para que pueda libremente cual es su concepción del mundo”. Por “no existiría una auténtica universidad donde no existiera disposición de ánimo para el estudio, entendido como la consagración a una disciplina para hacerla parte de la propia intelectual”.

Por último sostuvo que el país necesita con más urgencia que nunca del aporte de las universidades y, para servir al país hay que consagrarse al estudio, leer las obras fundamentales Occidente e investigar en los laboratorios para hacer avanzar las fronteras del conocimiento. Nuestro aporte como universitarios debe estar encaminado a poner la vida intelectual.

Todos en clases

Con buen ánimo retornaron a las aulas en Medicina

El presidente del Centro de Estudiantes de la Salud de la Facultad de Medicina Norte, Héctor Pizarro, señaló que el llamado para retornar a clases se hizo efectivo en dicha facultad.

“Tenemos muy buen ánimo para esperar la gestión del rector Vial Larrain y esperamos que normalice las actividades del todo. A pesar de que tendremos que dejar de lado tiempo de las vacaciones existe el deseo de reincorporarse a la actividad docente.”

El universitario aclaró que las clases se reanudarán hoy en forma definitiva puesto que ayer se hicieron las evaluaciones conjuntamente con los académicos. Lo básico dijo “es que hay un acuerdo para reintegrarse a clases”.

“Aquí tenemos esperanza sentida en la comunidad universitaria y como el rector viene a normalizar la situación cuenta con todo nuestro apoyo. Queremos estudiar y estamos dispuestos a colaborar con las autoridades universitarias para lograr esta meta”, dijo.

DIRECTOR

Pablo Sáenz de Santa María M.

EDITOR GENERAL

Andrés Sánchez Arriagada

JEFE DE REDACCION

Carlos Iturra Herrera

EDITOR NACIONAL

Alejandro Darío Molina

EDITOR DE DEPORTES

Aldo Schiappacasse

CRONICA: Jorge Provencs (jefe), Flor Ayala, Adolfo Schweitzer, Ximena Misle, Marilú Correa, Leticia Soto, Mario Vielma, Hernán Collao, Marisol Freire, Dolores Rogers y Viviana Rojas; POLITICA: Manuel José Gamonal, Amelia Miranda y Sergio Villarino; ECONOMIA: Viviana Apud (editorial), Sandra Ulloa, René Lillo y Luis Díaz; INTERNACIONAL: Eliana Fellenberg y Luis Gómez; POLICIA: Guillermo Villar, Ernesto Zelada y Hernán Vergara; ESPECTACULOS: Nury Constenla (jefe), Ximena Gattás y David Abuhadba; EDICION NOCTURNA: Raúl Santiz, Fernando Salinas, Hugo Camus y Hugo Ferrando; DEPORTES: Juan Carlos Cordero (subjefe), Florindo Maulén, Igor Ochoa, Tito Paris, José González, Juan Esteban Lastra, Ramón Reyes, José Antonio Prieto, Antonio Alburquerque, Julio Reyes, Carlos Lora, Benito Ruiz, Héctor Astorga y Carlos Baeza; HIPICA: Ramón Chacón (jefe), Julio Cervellino y Marcos Solís; REDACCION: Alicia Reyes; COLUMBIANISTAS: Neville Blanc, Jaime Bulnes, Guillermo Bruna, Agustín Bravo Alcántara, Andrés Benavente, Juan de Dios Carmona, Tomás Casena, Modesto Collados, Juan Antonio Coloma, Luis Cordero, Carlos Cruz-Coke, Juraj Do Collados, Hernán Leigh, Pablo Longueira, Sara Navas, Lamberto Pérez, Felipe Prieto Sanfuentes, Gonzalo Rojas, R.P. Bruno Rychlowski, Tomás Solar, Felipe Vignaux, Juan Antonio Widow y Eduardo von Klausen; COLABORADORES ESPECIALES: Yolanda Montecinos, Carmen Bravo, Nena Ossa y Edith Phillips; REGIONES: Jaime Larrain (jefe); CORRESPONSALES: Valparaíso: Marta Ureta, Juan Gálvez, Gabriel Solar y Andrés Boubet Concepción; Remijio Chamorro, Yolanda Arias, Exequiel Ramírez y César Arroyo; Arica: Juan Cuevas, Iquique: Andrés Leyton, Antofagasta: Rigoberto Vega, Talca: Hernán Cisternas, Chillán: Carlos Carrasco, Temuco: Exequiel Contreras, Valdivia: Adolfo Pineda Armstrong, Puerto Montt: Donald Bello, Coihaique: Valdivia: Adolfo Pineda Armstrong, Germán Fabio; FOTOGRAFIA: Guillermo Gólenzin Álvarez, Punta Arenas: Germán Fabio; FOTOGRAFIA: Guillermo Gólenzin Álvarez (editor), Emilio Goujon (jefe), Gastón Acuña, Hernán Andrade, Marcela Bustamante, Guillermo Escudero, Patricio Fuentes, Humberto Guerra, Roberto Guerrero, David Lillo, Ignacio Mella, Esteban Meneses, Marco A. Muga, Helmut Rosas y René Zúñiga; DIAGRAMACION DIARIO: Susana Góngora, Jaime Clavería, Leonardo González, Franklin Mancilla y Jaime Zález (jefe), Jaime Clavería, Leonardo González, Franklin Mancilla y Jaime Zález (jefe), Jaime Clavería, Leonardo González, Franklin Mancilla y Jaime Zález (jefe); DIAGRAMACION SUPLEMENTOS: Alejandro Román (jefe), Javier Humeros, Patricio Garay y Cecilia Acuña; DIBUJO HUMORISTICO: Javier Quezada (Jota Q'cosas); DOCUMENTACION: Angela Flores y Lidia Pérez; SECRETARIAS: Patricia Urzúa y Mimi Pacheco.

GERENTE GENERAL
Y REPRESENTANTE LEGAL
Carlos Gómez Droguett

EDITORES
Empresa Periodística “La Nación” S.A.
Agustinas 1269 casilla 81-D Santiago
Fono 6982222 Télex Nacional
VTR 341236 “ELANA”
VTR Internacional 340290 “ELANA”



Ahora, el Aporte de los Privados

Hernán LEIGH GUZMAN

Margaret Thatcher se ha mantenido en el poder más tiempo que ningún otro Primer Ministro desde hace más de cien años. El Partido Conservador británico, bajo su hábil conducción, tiene sumido en el pantano al laborismo, que todavía no atina a comprender por qué en la última elección sacó una votación nacional inferior al total de sus afiliados inscritos en algunos de los sindicatos del Reino Unido.

Aunque les cueste, por lo difícil que es en apariencia, los laboristas tendrán que llegar a la conclusión que el conservatismo británico los sacó de la lucha en el sólo ámbito político para llevar su tradicional contienda bi-partidaria a un terreno mucho más complejo y donde los laboristas no se desenvuelven con soltura. Margaret Thatcher les cambió la sociedad inglesa. Sacó el debate de lo puramente teórico de la “lucha de clases”, de conceptos abstractos sobre “libertad”, “justicia” e “igualdad de oportunidades”, modificando en sus estructuras mismas la sociedad inglesa.

Al colapsar al Estado como ente dispensador de bienes, servicios e influencias para quien detentare el poder y al transformar la propiedad de las empresas “de todos los ingleses” (recordemos las nacionalizaciones chilenas para que pasaran a ser

de “todos los chilenos”) en empresas si no de “todos” por lo menos de aquellos que se interesaron por adquirirlas y hacerlas eficientes.

Esta macro-política (o política con mayúscula) en un decenio transformó a tal punto la sociedad inglesa toda, que le quitó el piso a la oposición laborista en términos que ha desaparecido toda posibilidad de alternación periódica en el poder... por knock-out de uno de los contendores.

La lección que nosotros podemos sacar del espectáculo que nos está brindando la vieja y siempre rejuvenecida democracia inglesa es que haciendo unos últimos ajustes, en nuestro país nos encontraríamos a punto para terminar con la “tentación socialista”.

Chile ha estado en estos últimos catorce años haciendo girar el reloj en el sentido correcto. Disminución de los poderes omnímodos del Estado, por una parte, y la activa participación de los particulares —nacionales y extranjeros— en la operación de la economía del país. Controles indirectos, manejo monetario adecuado, precios en libertad y políticas tributarias encaminadas a favorecer la inversión.

Sólo nos resta —cuanto antes— buscar métodos, estímulos o penas para hacer más

equitativa la distribución del ingreso. La Thatcher se ahorra esta parte, porque maneja una sociedad europea, más rica en experiencia y con una codicia morigerada por el convencimiento de que se viene regresando de un experimento socialista desastroso: el de Bevin y sucesores laboristas. Como a nosotros esta conciencia aún no se nos despierta, los gigantes planes de desarrollo social de este Gobierno y su natural incidencia en el presupuesto nacional podrían malograrse si por parte de los privados no se despierta el correspondiente sentido de la responsabilidad y la solidaridad.

Porque los conservadores británicos si pensaron en esto y porque Inglaterra está en Europa y no en América latina, la conferencia anual del Partido Laborista británico ha terminado con la absoluta seguridad de su derrota, encarnada en una frase de su líder Neil Kinnock: ¿Qué le vamos a decir a un estibador que tiene casa, microondas y pasea en Marbella? ¿Dejamos sacarte de la miseria, amigo?

Por la obra de gobierno tenemos derecho a confiar en un rotundo SI plebiscitario. Sólo pongamos adelante una luz de esperanza, que moviliza, que motiva más, que el simple recuerdo de lo hecho o recibido.

Acogiendo llamado de las autoridades

Normalizadas las actividades en todas las facultades de la U.

■ Académicos y estudiantes iniciaron ayer sus labores, apoyando la gestión del rector Juan de Dios Vial Larraín. La preocupación de hoy es concluir el 2º semestre, de acuerdo al calendario vigente

Con una asistencia "prácticamente normal" de alumnos y con un 100 por ciento de académicos y funcionarios, se reanudaron ayer a las 8 de la mañana las actividades en todas las facultades de la Universidad de Chile, según informó el director de Asuntos Estudiantiles de esa casa de estudios superiores, Jorge Mira.

El personero destacó que "el llamado que hiciera el rector y la comunidad académica para reiniciar las actividades, tuvo una excelente acogida por parte de los estudiantes".

Puntualizó que la baja de asistencia que se presentó en algunas facultades se debe a que los alumnos residentes en provincia aún no retornan a la capital y que en otras, por la naturaleza de los estudios, los alumnos se encuentran desarrollando trabajos temporales.

Afirmó que "se puede asegurar que en los próximos dos días las actividades docentes estarán completamente normalizadas y que, en este sentido, existe gran optimismo por parte de académicos y autoridades".

Mira precisó que "la opinión pública, en general, considera que la situación crítica de la universidad ha sido superada y que no va a aceptar hechos que entorpezcan el normal desarrollo de las actividades docentes, ya que el rector ha sido bastante claro, está muy preocupado y está estudiando aquellas situaciones que han afectado a algunas personas para tomar las medidas del caso".

Agregó que "es destacable el ánimo de la gente para cumplir el compromiso de ofrecer un año normal a los estudiantes".

ACTIVIDAD EN LAS FACULTADES

En Arquitectura la asistencia de docentes fue normal y la de los alumnos inferior a lo normal, debido a casos de residentes en provincias.

En la Facultad de Artes las actividades académicas se reinician hoy debido a que ayer se estaba resolviendo a nivel de consejo el calendario para definir el segundo semestre. La asistencia de los docentes se verificó en un 100 por ciento.

Con asistencia casi normal de alumnos y con todo el personal docente en sus puestos se reiniciaron las actividades en la Facultad de Ciencias.

Con un desarrollo integral de las asignaturas se inició la jornada de ayer en la Facultad de Ciencias Agrarias y Forestales. La concurrencia tanto de alumnos como profesores fue normal.

La Facultad de Ciencias Económicas y Administrativas. Normal.

La Facultad de Química y Farmacia está en proceso de finalización de los exámenes pendientes del primer semestre y las clases, según informó Mira, se reanudarán a mediados de noviembre.

En la Facultad de Filosofía, Humanidades y Educación, se registró una asistencia normal en los estamentos estudiantiles y académicos. Sólo existieron

algunas dificultades en carreras que han trasladado sus sedes a otros locales.

La Facultad de Odontología inició sus funciones en forma habitual y el decano Juan José Villavicencio solicitó avisar a los pacientes que se está atendiendo normalmente en las clínicas, en los horarios habituales.

En tanto, en Medicina, la asistencia de alumnos y docentes se verificó en un 100 por ciento, dictándose en forma regular las cátedras programadas.

Los estudiantes de Derecho se reintegraron en un 100 por ciento a clases y el mismo porcentaje de docentes concurrió a desempeñar sus funciones en la jornada de ayer.

Por último se dijo que en la Facultad de Ciencias Veterinarias y Pecuarias, la asistencia de los estudiantes y de los maestros fue normal, aunque se verificaron inasistencias no significativas de alumnos residentes fuera de Santiago.

Por otra parte, Jorge Mira informó que la Dirección Académica de la Corporación, durante la presente semana, dará a conocer el nuevo calendario de actividades de cada facultad para terminar el II semestre.

Explicó que para ello "no habrá problemas para que el II semestre culmine con éxito, ya que los problemas que pudieran generarse pueden ser solucionados con los mecanismos que la universidad posee para ello". Puntualizó que las mayorías de las facultades no tienen problema alguno para recuperar las clases extendiendo el horario de clases o bien efectuándola en días festivos.

FINALIZACION II SEMESTRE

Diversas medidas se adopta-

A los estudiantes

Decano Goic solicitó prudencia y tranquilidad

"Creo que se inicia un nuevo camino que no es fácil, pero que constituye una esperanza que la tendremos que concretar todos nosotros de una manera reflexiva, prudente y tranquila", manifestó Alejandro Goic, decano de Medicina Norte de la Universidad de Chile, al dirigirse ayer a los estudiantes durante la asamblea que se realizó en el salón auditorio, con motivo del reinicio de las clases.

Goic le recordó a los estudiantes que "el Consejo Universitario reconoce los méritos académicos y la trayectoria académica de rector Vial Larraín y a nosotros nos merece respeto. Si ustedes analizan el documento que emitimos el viernes pasado, es una muestra de confianza en que el rector sabrá interpretar los sentimientos de la comunidad universitaria".

Reiteró que "los decanos tenemos confianza en la persona

de la Universidad de Chile, para poder cumplir con el calendario del II Semestre. En Filosofía, Humanidades y Educación, el vicedecano subrogante Rolando Mellafe, informó que el semestre podría terminar el 31 de enero efectuando clases los días sábados, horas extras y cargas adicionales de lectura. Esto permitiría tomar las pruebas en la primera semana de febrero. No obstante lo anterior está sujeto a la aprobación de las instancias superiores de la universidad.

En tanto, el decano de la Facultad de Ciencias Físicas y Matemáticas, Atiliano Lamana, manifestó que la exigencia seguirá siendo la misma en ingeniería y que el semestre se alargará más de lo habitual.

Al ser consultado acerca de si se harían clases los sábados para recuperar los días perdidos, indicó que le parecía que no, ya que en esa facultad es normal que haya clases esos días. Agregó que tampoco se trataba de "reventar" a los alumnos.

Explicó que a su juicio "es preferible hacer una semana más en febrero que presionar a los alumnos exageradamente en lo que resta del semestre académico".

En Arquitectura, en horas de hoy se reunirá el Consejo de Docencia para determinar la finalización del semestre, aunque se indicó que no se descarta que sea a fines de enero, incluyendo las evaluaciones pertinentes.

En tanto, la renunciada directora de la Escuela de Periodismo, María Eugenia Oyarzún, señaló que las clases en esa unidad se estarían terminando el 15 de enero, para efectuar las evaluaciones y concluir el periodo el 31 del mismo mes. Los exámenes a los alumnos de cuarto año serán realizados en el mes de marzo de 1988.



El decano Juan Colombo, junto al ex decano de Derecho, Mario Mosquera y el Centro de Alumnos, presidieron la asamblea con que esa facultad reinició ayer las clases.

Decano Juan Colombo

"No disminuirá la calidad de la enseñanza en Derecho"

■ Ayer partió plan de emergencia para recuperar clases perdidas

■ Profesor Fernando Mujica Bezanilla fue designado vicedecano

"El Plan de Emergencia partió hoy (ayer) en la Facultad de Derecho", señaló el decano Juan Colombo, tal como lo dio a conocer el domingo en forma exclusiva a LA NACION. El académico hizo tales declaraciones al concluir la asamblea que se realizó en esa facultad de la Universidad de Chile, con motivo del reinicio de las actividades académicas.

El decano agregó que "luego se iniciarán los reforzamientos, tan pronto los profesores nos indiquen el número de horas que faltan". Agregó enfáticamente que "ahora, lo que sí les puedo decir, es que no disminuiré ni calidad o cantidad de la enseñanza y menos la exigencia de los controles, o sea, la Escuela va a partir exactamente igual como si no hubiera pasado nada".

Por otra parte, el decano anunció durante el acto que fue confirmado y designado como vicedecano de la Facultad el profesor Fernando Mujica Bezanilla.

Respecto al inicio de las clases, dijo que "ha sido absolutamente normal. Han concurrido todos los profesores y la asistencia de alumnos ha sido masiva".

Para recuperar el periodo perdido explicó que, "hay una serie de medidas que se van a tomar para restablecer totalmente la

pérdida y estaríamos terminando casi sin problemas el 30 de enero con exámenes incluidos. Cada profesor hará un cálculo de las horas perdidas y éstas se recuperarán con clases los días sábados por la tarde. Si algún curso no pudiese terminar en enero los exámenes, éstos se tomarán en marzo".

Sobre el caso de los alumnos suspendidos indicó que el rector anunció que van a mantenerse como alumnos hasta tanto no se tome una decisión al respecto. "Yo entiendo que eso tiene que decidirlo en definitiva el rector dentro de sus facultades", aseveró.

Al referirse a la gestión del nuevo rector, manifestó que "esperaremos que vuelva la Universidad a recuperar su rol dentro del quehacer nacional. Creo que Juan de Dios Vial Larraín es un gran rector y es un hombre universitario a carta cabal, por lo que tenemos la máxima fe y esperanza en su mandato".

Durante el acto que se realizó ayer en la Facultad de Derecho, participó el ex decano Mario Mosquera, quien se despidió del estudiantado.

Acotó que volverá a impartir sus clases "con la tranquilidad de siempre, entregándome a ustedes por completo, sacando adelante este año", indicó el académico.

Todos apoyan la iniciativa

Los alumnos dispuestos a salvar semestre académico

El presidente del Centro de Alumnos de Derecho de la Universidad de Chile, Pablo Jaeger, se mostró feliz por el término de la crisis en dicha casa de estudios superiores.

Señaló que "nos deja muy contentos la nominación de Juan Colombo. Esperamos seguir avanzando hacia la normalización inmediata del año académico".

En cuanto al inicio de las clases, el dirigente universitario destacó que "por lo que he conversado con muchos alumnos, están dispuestos a sacrificarse

en términos de tener menos vacaciones y dedicarse más al estudio".

Agregó que para ello utilizarán toda la "energía juvenil, la que traspasaremos al estudio para poder salvar el año y poder tener a los mejores alumnos que agreden de la enseñanza media en nuestra Facultad para el próximo año".

Finalmente, manifestó que la intención de todos los alumnos es terminar el año académico y que no han pensado en nada "que pueda entorpecer la labor académica".

Subsecretario del Trabajo, Guillermo Arthur

"Por primera vez se dan bases para plena libertad sindical en Chile"

■ Rechazó las acusaciones hechas por un grupo de dirigentes del Comando de Trabajadores en carta al director de la OIT por presuntas transgresiones al Convenio 87

"La legislación chilena actualmente recogida en el Código del Trabajo está en perfecta armonía con el Convenio 87 de la OIT sobre libertad sindical. Por primera vez en Chile se dan las bases de lo que es verdaderamente la libertad sindical".

Así lo señaló ayer el Subsecretario del Trabajo, Guillermo Arthur, al responder ante una carta enviada por un grupo de dirigentes del organismo de hecho Comando Nacional de

Trabajadores al director de la OIT, Francis Blanchard, en la que señalan que se habría transgredido esta normativa relativa a la libertad sindical, al seguirse proceso judicial a los personeros del CNT, Manuel Bustos, Moisés Labraña y Arturo Martínez por el llamado a una huelga general.

Arthur precisó que en la legislación actual la huelga está perfectamente establecida dentro del marco de la nego-

ciación colectiva. Agregó que inserto en este ámbito es lícito que los trabajadores puedan invocar y declarar la huelga. No obstante, indicó, el llamado del CNT del 7 de octubre excedió el marco legal que establece el proceso de negociación colectiva, por lo cual no se puede hablar que aquí se puede hacer una huelga. Aquí lo que hubo —dijo Arthur— fue un desorden callejero generalizado con las consecuencias que todos sabemos (muertes, destrucción de la propiedad pública y privada).

SIN FUNDAMENTOS

Arthur manifestó que la acusación hecha por los dirigentes del CNT no tienen fundamentos por cuanto en Chile hay pleno respeto por todas las libertades sindicales que han sido ampliadas y perfeccionadas en estos últimos 14 años.

Expresó que de acuerdo a las normas internacionales este principio de libertad sindical consiste primeramente (y esta es la norma más importante) en la libertad de los trabajadores de formar organizaciones sin autorización previa. "En Chile esta norma tiene rango constitucional, está consagrada en el artículo 19, número 19 de la Carta Fundamental".

Arthur se preguntó, ¿por qué



"La convocatoria hecha por el CNT el día 7 no está enmarcada dentro del concepto de huelga porque ella sólo se da en el marco de los procesos de negociación colectiva. En el fondo, se trató de generar desorden callejero y las consecuencias que todos conocen", dijo el subsecretario del Trabajo, Guillermo Arthur.

razón nunca acusaron al Gobierno de Chile de incumplimiento de estas obligaciones del Convenio 87 de la OIT cuando se requería de un decreto supremo del Ministerio del Trabajo para formar una organización sindical en administraciones pasadas.

OTRAS RAZONES

Arthur señaló que también se expresa la plena libertad sindical en que las organizaciones de trabajadores solamente pueden ser disueltas por causas justificadas y mediante la intervención de un ministro de Corte de Apelaciones. "Aquí tampoco interviene el Gobierno. Esta norma que está en el Convenio 87 la recoge nuestro Código del Trabajo y nuevamente hago la pregunta: ¿Por qué no acusaron al Gobierno de Chile cuando la disolución de un sindicato era un resorte, una herramienta del Ministerio del Trabajo?"

DERECHO A PETICION EXISTE

¿Dirigentes del CNT dijeron

Este mes se realiza congreso de Uniones Comunales

78 mil 227 nuevos empleos en la Región Metropolitana

El intendente de la Región Metropolitana, mayor general Sergio Badiola Broberg, informó que en los últimos dos trimestres del año '87 se ha beneficiado en diversos empleos a 78.227 personas.

La cobertura correspondiente detalla que en los programas ocupacionales para jefes de hogar en la Región Metropolitana, se han colocado a 55.075 personas; Programa de Desarrollo de Proyectos Locales, 5.303; Programa Especial de Forestación, 302; Programa de Empleo Mínimo, 8.337; Plan Aurífero, 654; Programa Especial para Profesionales, 302; Obras Menores de Riego, 1.054 y 7.200 en capacitación.

Cabe señalar, además que en los proyectos intensivos en uso de mano de obra se benefician 18.567 personas.

El mayor general Badiola manifestó que se otorga especial preocupación a la práctica de nuevas fórmulas para impulsar la generación de ocupación y se ha destinado la suma de 3 mil millones de pesos para la realización de diversas obras de infraestructura vial y urbana concertadas con empresas privadas con la condición de utilizar en forma intensiva la mano de obra.

que el llamado a huelga fue porque no se habrían respondido las peticiones económicas de los trabajadores?

—El derecho a petición existe en el país. Han ejercido este derecho todas las organizaciones sindicales legalmente constituidas. El Gobierno siempre ha tratado de contestar aquellas materias que les son planteadas, pero eso no puede mezclarse con el ejercicio del derecho a huelga que no está hecho por el CNT. No sé las razones que han tenido para invocar a estos desórdenes callejeros. En todo caso eso lo están viendo los Tribunales de Justicia, pero ello queda fuera de lo que es la libertad sindical.

¿Porqué el Ministerio de Trabajo o el Gobierno no respondió a estas peticiones?

—El Gobierno siempre contesta las peticiones que le formulan las organizaciones sindicales. La petición que ellos presentaron fue una carta pública que enviaron a distintas autoridades por una organización cuya representación no conocemos y que era para tratar de producir los hechos del 7.

CONGRESO VECINAL

Asimismo, el intendente informó en rueda de periodistas que el próximo mes de noviembre se efectuará en Santiago el primer congreso de uniones comunales de la región.

La sección organización y desarrollo comunitario de la intendencia registra a la fecha 42 uniones comunales con personalidad jurídica, que agrupan a 1.090 juntas de vecinos totalizando más de 400 mil socios activos.

El mayor general Badiola expresó: "este encuentro de los sectores vivos de la comunidad servirá para agilizar una línea de acción común que beneficie directamente a la prosperidad nacional."

Dirigentas sindicales en seminario

Apoyo incondicional de trabajadoras al Gobierno

"Por el amor que le profesamos a la paz, a nuestra patria y a nuestros hijos, estamos decididas a dar todo tipo de lucha por conservar esta realidad, que nunca dejaremos de agradecer al actual Gobierno", manifestó un grupo de trabajadoras, dirigentes gremiales que están participando en un Seminario de Capacitación, denominado "la mujer trabajadora en la nueva institucionalidad", organizado por el secretario de la Secretaría Nacional de los Gremios. Las mujeres coincidieron

en declarar que el ejemplo que, día a día, reciben de la Primera Dama de la nación, cuya permanente y preocupada labor por la familia, refleja la importante labor social que ha caracterizado a este Gobierno, las alienta a proseguir trabajando y colaborando para que logros tan importantes y reivindicativos como los alcanzados por los trabajadores vayan en aumento, lo cual, advirtieron, estamos seguras se logrará con la proyección a futuro de este Gobierno.



Construyendo la Verdadera Opción de los Pobres

Pablo LONGUEIRA MONTES

Nadie podrá negar que a partir del mismo 11 de septiembre de 1973, comenzó en el país la mayor cruzada para erradicar la extrema pobreza en Chile. Después de realizar los estudios para dimensionar la gravedad de este problema, se pudo constatar que un tercio de los chilenos vivían en la extrema marginalidad. Esa fue la herencia que recibió el Gobierno de las FF.AA., de los regímenes anteriores. Administraciones que según ellos, representaban los intereses del pueblo y que en la actualidad son oposición al Gobierno que a pesar de las recesiones y crisis internacionales más ha hecho por los más necesitados.

Si analizamos políticamente el problema de la pobreza concluiremos que ella siempre beneficia a la izquierda, por lo tanto tiene lógica política el que después de una década de Gobierno demócratacristiano y de la Unidad Popular, un tercio de nuestros compatriotas se ubicaran en dicho estrato.

En el antiguo concepto que la izquierda había logrado introducir sobre la lucha de clases,

cada una de éstas tenía un partido que representaba sus intereses. El país se dividía políticamente en tres tercios, la derecha, el centro y la izquierda y por cierto cada una de ellas interpretaba a los ricos, a la clase media y a los pobres.

Eso está en vías de destruirse y sólo dependerá de nosotros. Hoy los partidarios de una sociedad libre quebraron todos los esquemas que la izquierda nos había impuesto, ya que ellos se encuentran en todos los niveles socio-económicos, muy especialmente, en los sectores poblacionales. Fue así como anteriormente se organizaron en la UDI y hoy en Renovación Nacional. El pueblo ya ha comenzado a comprender que los dirigentes socialistas y comunistas que siempre monopolizaron la representación de los más pobres, sólo pretenden mantenerlos en esa situación, ya que sólo así serán dependientes de ellos y finalmente los tendrán controlados. Durante estos catorce años de Gobierno de las FF.AA., los pobladores han podido conocer a un líder como el Presidente Pinochet,

que ha sido capaz de implementar un sistema que ha permitido que vastos sectores que en el pasado eran los focos de mayor extrema pobreza, en una realidad tan distinta que ha permitido que miles de familias chilenas que estaban condenadas a vivir eternamente en la más absoluta de las miserias, hoy miran el futuro con optimismo. La sociedad por cierto ha logrado incorporar a muchos de ellos que jamás habían recibido beneficio alguno.

La pobreza será siempre la negación máxima de la libertad, porque en ella se alcanza la mayor dependencia. Por ello las sociedades totalitarias, se construyen desde la guerra o desde la pobreza.

La verdadera opción política por los pobres se está construyendo en Renovación Nacional. Y algún día el clero poblacional predicará que la pobreza de espíritu que el Evangelio nos exige nos permita alcanzar la mayor dependencia de Dios, único camino para alcanzar la salvación y que por cierto ella no tiene nada que ver con la lucha de clases que fomentan hoy.



El seremi de Gobierno, de Concepción, Nicolás Tirapeguy.



El secretario regional de los Gremios, Francisco Vergara.

Opinión pública de Concepción

Artículo 8° es una forma de construir democracia

CONCEPCION (Yolanda Arias F.).— La promulgación de la ley complementaria del artículo 8° de la Constitución Política de 1980, como una forma de garantizar la democracia, es apoyada en esta ciudad, según se desprende de algunas opiniones emitidas en el día de ayer.

El secretario regional de los Gremios, Francisco Vergara, sobre esta reciente legislación manifestó: "Este nuevo sistema de democracia que se está dando a efecto en el país debe ser una democracia protegida. Esto implica que hay que dejar definitivamente fuera de la ley a todos los movimientos y partidos que atenten contra la libertad, contra la institucionalidad, o no colaboran a mantener el sistema de convivencia nacional".

Agregó también Vergara que esta complementación de la ley es importante desde el punto de vista "que se precisa con exactitud las sanciones que van a recibir las personas u organismos, lo que hace que de esta forma se materialice y se establezca un sistema de democracia consolidada a futuro".

Por su parte, el seremi de Gobierno, Nicolás Tirapeguy expresó: "Yo creo que el artículo 8°, indiscutiblemente, es coherente con la Constitución y con lo que propugna el Gobierno, en el sentido de lograr una institucionalidad en Chile, que esté libre de las presiones y de los usos por aquellas organizaciones que no entienden la democracia y la usan para conseguir sus propios fines".

Decepción en filas opositoras

Partido-paragua sigue sin mango ni palillos

Cada vez está más confuso el panorama de la oposición, a medida que se acerca el plazo autoimpuesto por ellos para la creación de su partido-paraguas donde poder cobijarse.

Caen las hojas del calendario y ellos como el camarón: entre pasos atrás y que se los lleva la corriente DC.

Por último, quienes pensaron que en este paraguas podían sentirse tentados a acogerse los de la izquierda, descolocados por el artículo 8°, se fueron de palmo de narices con la negativa rotunda de la Izquierda Unida, durante el fin de semana.

A trece días del plazo propuesto (15 de noviembre), Ricardo Núñez (impulsor de la idea y del plazo) empezó a explicar que no se trata de fechas fijas, ni perentorias.

Eso decían antes.

Ahora la película es distinta. Visiblemente decepcionado, Ricardo Núñez (socialista de la fracción que lleva su nombre, claro) recibió a la prensa para conversar.

Señaló que "como no somos partidarios de protagonismos estériles", serán quienes se integren a este nuevo referente quienes determinen los verdaderos plazos perentorios. "Que

nosotros pensemos que este partido debe estar inscrito ojalá alrededor del 15 de noviembre, no implica que esto vaya a ser así. Si la voluntad mayoritaria de quienes se han pronunciado favorablemente a esta iniciativa, deciden que mañana, bueno, mañana. Pero si la realidad nos indica que debemos ser más flexibles y esperar algunos días más y alrededor del 15 empezar ya la recolección de las firmas para crear este partido, nosotros estamos dispuestos a eso. No nos afligen los plazos".

Se oye distinta la cueca, porque las cuentas iniciales implicaban que no había más que hasta el 15 de noviembre para tener inscrito el partido único.

ELASTICO POLITICO

Por ahí dio como ejemplo "de lucha intrasistema" la defensa de Clodomiro Almeyda, "una forma de lucha válida. Pero no quiso pronunciarse sobre la consecuencia obvia de que sea el propio Partido Socialista Almeyda el que critica a quienes usan este tipo de opciones, incluidos a quienes piensan en un partido paraguas opositor para inscribirlo.

Votaciones a dos bandas en la Católica

Gremialistas y la DC se verán las caras en elecciones de FEUC

Los tribunales electorales universitarios se están haciendo populares.

Las intrigas políticas de alianzas, pactos y rupturas que han puesto en juego las fracciones políticas juveniles han llevado a un alto ranking a estos TRICEL, que en definitiva son la instancia que resuelve tales intrigas.

Hasta ahora, dos de ellos han sido favorables a la DC, cuya rama juvenil debe ya estar pensando en otorgarles algún trofeo: primero, el de Concepción decidió que ya no se podía deshacer la lista conjunta DC-Izquierda, así que los muchachos pudieron decirle a su directiva nacional "no es que no lo hayamos intentado, destruir nuestro pacto con el PC, pero... "el TRICEL no nos dejó".

Ahora, el TRICEL de la Universidad Católica está a punto de hacer otro tanto, dejando fuera la lista de izquierda, por no inscribirse dentro del plazo pertinente, con lo cual se enfrentarán gremialistas y demócratacristianos solos y los

votos de la izquierda ¿para dónde cree usted que irán?

Con una hora de atraso se presentó la lista de la Izquierda a la FEUC.

El plazo vencía a la medianoche del viernes, y hasta ese momento sólo dos "contrincantes" pusieron sus cartas sobre la mesa: el grupo liderado por el gremialista José Antonio Kast (con Julio Feres y José Antonio Silva de RN, Ian Socha, Isabel Reyes y Juan Carlos de la Cuadra, independientes) y la lista DC, encabezada por Patricio Zapata, al que secundan Jorge Segura, Ricardo Fabrega, Gonzalo García, Patricio Wong de la DC y el independiente Patricio Valenzuela.

La IU hizo su propia lista y hay que advertir, para que no sorprendan al alumnado que la integran un J.J.C.C. a la presidencia, más un socialista de Núñez, uno de Almeyda, un mirista y dos independientes, cuando vio perdidas las conversaciones con el resto de los opositores, quienes de esta manera aparecieron públicamente como

"obedeciendo" las instrucciones de Aylwin.

Y si el TRICEL deja definitivamente fuera la lista marxista, los votos de ésta necesariamente beneficiarán a la DC, porque los marxistas no van a votar por el gremialismo.

En la elección de consejeros (que es paralela) se enfrentan si el gremialismo (que nació en la FEUC), la DC, la Izquierda Unida... y el MAPU, que se unió a un grupo de no militantes para armar carpa aparte esta vez. Los consejeros son doce y se eligen independientemente de la directiva.

En todo caso, una vez más el TRICEL tiene la palabra y su fallo aparentemente servirá una vez más a la DC. La frase definitiva la dirán los estudiantes de la Universidad Católica, que acudirán a las urnas los días 11 y 12 de noviembre.

Si sirve de pronóstico, habría que recordar que en la Escuela de Derecho de la UC la elección de centro de alumnos deberá repetirse, porque los gremialistas lograron hacerle el peso a toda la oposición junta.

EMPRESA ELECTRICA DE MELIPILLA, COLCHAGUA Y MAULE S.A. (EMEL S.A.)

PUBLICACION DE TARIFAS DE SUMINISTRO ELECTRICO

EN CONFORMIDAD CON LO DISPUESTO EN EL ARTICULO 114 DEL DFL N° 1 DE 1982 DEL MINISTERIO DE MINERIA Y EN VIRTUD DE LOS DECRETOS N° 272 DE 1984 Y N° 321 DE 1987 AMBOS DEL MINISTERIO DE ECONOMIA, FOMENTO Y RECONSTRUCCION, LA EMPRESA CONCESIONARIA DE SERVICIO PUBLICO ELECTRICO DE DISTRIBUCION QUE SUSCRIBE INFORMA LAS TARIFAS QUE RIGEN DESDE EL 04 DE NOVIEMBRE DE 1987 EN LAS AREAS TERRITORIALES QUE SE SEÑALAN. LAS NOMINACIONES Y LAS CONDICIONES DE APLICACION DE LAS TARIFAS SON LAS DEL DECRETO N° 272 ANTES CITADO.

		AREAS		
		MELIPILLA	COLCHAGUA	MAULE
BT1	CARGO FIJO (\$/MES)	251.940	251.940	251.940
	CARGO POR ENERGIA BASE (\$/KWH)	20.7264	20.8008	20.7504
	CARGO POR ENERGIA ADICIONAL DE INVIERNO (\$/KWH)	44.7084	44.5008	44.7048
BT2	CARGO FIJO (\$/MES)	251.940	251.940	251.940
	CARGO MENSUAL POR POTENCIA CONTRATADA (\$/KW/MES):			
	A) CONSUMOS PARCIALMENTE PRESENTES EN PUNTA	2010.24	1765.92	2231.04
	B) CONSUMOS PRESENTES EN PUNTA	3127.08	2648.88	3346.56
	CARGO POR ENERGIA (\$/KWH)	8.9712	9.1836	9.0084
BT3	CARGO FIJO (\$/MES)	436.788	436.788	436.788
	CARGO MENSUAL POR DEMANDA MAXIMA LEIDA (\$/KW/MES):			
	A) CONSUMOS PARCIALMENTE PRESENTES EN PUNTA	2010.24	1765.92	2231.04
	B) CONSUMOS PRESENTES EN PUNTA	3127.08	2648.88	3346.56
	CARGO POR ENERGIA (\$/KWH)	8.9712	9.1836	9.0084
BT4.1 - BT4.2 - BT4.3	CARGO FIJO (\$/MES)	638.388	638.388	638.388
	CARGO MENSUAL POR DEMANDA MAXIMA DE POTENCIA EN HORAS DE PUNTA DE INVIERNO (\$/KW/MES)	2400.60	1914.00	2565.96
	CARGO MENSUAL POR POTENCIA CONTRATADA O SUMINISTRADA (\$/KW/MES)	726.36	734.88	780.60
	CARGO POR ENERGIA (\$/KWH)	8.9712	9.1836	9.0084
AT2	CARGO FIJO (\$/MES)	251.940	251.940	251.940
	CARGO MENSUAL POR POTENCIA CONTRATADA (\$/KW/MES):			
	A) CONSUMOS PARCIALMENTE PRESENTES EN PUNTA	1135.92	993.96	1290.72
	B) CONSUMOS PRESENTES EN PUNTA	1703.88	1546.20	1828.56
	CARGO POR ENERGIA (\$/KWH)	8.0676	8.2584	8.1012
AT3	CARGO FIJO (\$/MES)	436.788	436.788	436.788
	CARGO MENSUAL POR DEMANDA MAXIMA LEIDA (\$/KW/MES):			
	A) CONSUMOS PARCIALMENTE PRESENTES EN PUNTA	1135.92	993.96	1290.72
	B) CONSUMOS PRESENTES EN PUNTA	1703.88	1546.20	1828.56
	CARGO POR ENERGIA (\$/KWH)	8.0676	8.2584	8.1012
AT4.1 - AT4.2 - AT4.3	CARGO FIJO (\$/MES)	638.388	638.388	638.388
	CARGO MENSUAL POR DEMANDA MAXIMA DE POTENCIA EN HORAS DE PUNTA DE INVIERNO (\$/KW/MES)	1357.92	1197.00	1462.08
	CARGO MENSUAL POR POTENCIA CONTRATADA O SUMINISTRADA (\$/KW/MES)	345.96	349.20	366.48
	CARGO POR ENERGIA (\$/KWH)	8.0676	8.2584	8.1012

EN CONFORMIDAD CON LO DISPUESTO EN EL ORD: 1083 DEL 14 DE MAYO DE 1986 DEL SR. DIRECTOR NACIONAL DE INDUSTRIA Y COMERCIO, ESTOS PRECIOS INCLUYEN EL IMPUESTO AL VALOR AGREGADO.

EMPRESA ELECTRICA DE MELIPILLA, COLCHAGUA Y MAULE S.A.

Conferencia ofreció eminente escritor y periodista francés

André Frossard: "El Papa nos mostró que el amor vence al odio"

El Papa representa la caridad y el amor, en una época en que el odio y el bien están en conflicto en casi todas partes, sostuvo el escritor y periodista francés, André Frossard, durante una conferencia sobre Juan Pablo II y su significación en la Iglesia actual que ofreció a noche en el salón de actos de la residencia universitaria y Centro Cultural Alborada.

El conferencista, destacado mundialmente, señaló que mientras el odio tiene de su lado la violencia, el cinismo y la frialdad,

la caridad parece mansa, calmada y frágil; pero que el Santo Padre nos hace comprender que el amor vencerá.

Frossard, hijo de quien fuera secretario general del partido comunista francés, inició su charla relatando cómo se convirtió al catolicismo, en circunstancias que había sido educado en el ateísmo más riguroso. Este episodio, señaló, ocurrió durante su juventud, cuando iba en búsqueda de un amigo y debió entrar a una parroquia y se

manifestó ante él la presencia divina de Dios.

Asimismo, se refirió a los encuentros que le ha tocado sostener con el Santo Padre, a quien otorga una importancia capital. El Papa —dijo— es el nuevo Pedro y no se trata de una continuidad histórica.

Al relatar su visión del Sumo Pontífice, señaló que éste dedica gran cantidad de su tiempo a la oración, añadiendo que tal es uno de los secretos de su fuerza, de su capacidad de trabajo y elocuencia. Destacó que Juan Pablo II está guiando nuevamente a la humanidad hacia la fe, que es el alma del cristiano y que tiene un valor infinito para Dios.

André Frossard, quien llegó el sábado último al país, invitado por la Facultad de Letras y la Escuela de Periodismo de la Universidad Católica, se entrevistó en la mañana de ayer con el rector de esa casa de estudios, Juan de Dios Vial Correa.

Asimismo, en el día de ayer fue el invitado de honor en un almuerzo que ofreció el Ministro de Relaciones Exteriores, Ricardo García Rodríguez, en la Academia Diplomática de Chile.



EXPOSICION DE OLEOS Y ACUARELAS.— El Ministro de Educación, Juan Antonio Guzmán, inauguró anoche, en la Galería de Arte de la Fundación Nacional de la Cultura, la exposición de oleos y acuarelas del artista Victor Hugo Aguirre. La temática principal de sus pinturas se encuentra en el atractivo paisaje que presenta el territorio nacional en el norte, centro y sur del país. En esta forma es posible observar un "Atardecer en la Cordillera", una "Tarde en la Playa", "Angelmo", "Vichuquén" y "Casas Chena", entre otros. En la fotografía, el Ministro de Educación Juan Antonio Guzmán, junto al artista Victor Hugo Aguirre.

Inversión de 20 millones de pesos

Inaugurado el Juzgado de Policía Local en Lo Prado

Fue inaugurado ayer el Juzgado de Policía Local de la comuna de Lo Prado, que significó una inversión de 20 millones de pesos en una superficie de 350 kilómetros cuadrados.

A la ceremonia asistieron el alcalde de la comuna, Dante Pesce; el nuevo juez Mauricio Mena Cruzat; el presidente del Consejo Local de Deportes, Miguel López Gallardo, y el juez de Policía Local de Pudahuel, José Navarrete entre otras autoridades.

En la ocasión, el alcalde Dante Pesce, señaló que "esperamos que el número de casos para atender sea mínimo. Es fundamental para nosotros la tranquilidad social. Los problemas vecinales se solucionan a través de impartir justicia. Ojalá que esta acción ayude a obtener la tranquilidad de la comuna y a lograr que los vecinos sepan convivir entre ellos".

Por su parte, el juez de policía local de Pudahuel, quien tenía la jurisdicción de Lo Prado, indicó: "Es una gran satisfacción ver coronados los esfuerzos de una política de gobierno en crear esta nueva comuna y ahora este nuevo Juzgado de Policía Local, el que tiene la gran responsabilidad de solucionar los conflictos de los vecinos en forma directa, permitiendo —expresó— que el vecino en conflicto llegue a la justicia en forma directa y vea su solución inmediata".

El nuevo Juzgado de Policía Local forma parte del Centro Cívico que se está construyendo en la comuna, el que albergará a Carabineros, Correos y Telégrafos, banco y áreas verdes. La inversión total hasta el momento, incluyendo la construcción del nuevo municipio, asciende a 200 millones de pesos.

Obispos elogian la designación de rector

□ Destacan condiciones de Juan de Dios Vial Larraín

La Conferencia Episcopal, a través de una declaración pública, señaló su optimismo por la designación del nuevo rector de la Universidad de Chile, el académico Juan de Dios Vial Larraín, reconociendo su "apreciable trayectoria en el mundo universitario, unida a sus relevantes dotes personales, que son de por sí una garantía en el arduo camino de normalización que debe recorrer aquella Universidad".

Al mismo tiempo, indica que la comunidad universitaria "deberá retomar lo mejor de su tradición para encarar el futuro que tiene adelante, en el periodo de cambios que vive la nación".

En la declaración también expresa su disconformidad con la ley que complementa el Artículo Octavo de la Constitución de 1980, afirmando "que todos los esfuerzos de la comunidad nacional deben ir dirigidos a encontrar puntos de coincidencia para ir alcanzando un derrotero común de encuentro entre todos los chilenos".

Respecto a la pronta iniciación del Mes de María, señala que la oración del periodo favorece el encuentro de los hermanos en la fe e invoca a la Santísima Virgen "para que haga crecer en nosotros la fraternidad que nos debe unir, y le pedimos que escuche nuestras oraciones por Chile y sea más eficaz la construcción del Reino de Jesucristo entre nosotros".

TARIFAS DE SUMINISTRO

De conformidad con lo dispuesto en el Artículo N° 114 del DFL N° 1 de 1982 del Ministerio de Minería y en el Decreto N° 272 de 1984 y Decreto N° 321 del 29 de Octubre de 1987 del Ministerio de Economía, Fomento y Reconstrucción, la Compañía General de Electricidad Industrial S. A. informa que, a contar del 4 de Noviembre de 1987 las tarifas que aplicará a sus clientes serán los valores que a continuación se indican.

Las denominaciones empleadas y las condiciones de aplicación corresponden a las del Decreto N° 272 de 1984 del Ministerio de Economía, Fomento y Reconstrucción.

TARIFA SIMPLE (BT1)	Cargo Fijo Mensual (\$/mes)	Cargo por Energía Base (\$/kwh)	Cargo por Energía Adicional Invierno (\$/kwh)
CGEI 1	294,08	18,668	40,147
CGEI 2	294,08	17,736	37,973
CGEI 3	294,08	16,859	36,790
CGEI 4	294,08	17,303	37,751
CGEI 5	294,08	16,713	37,371

TARIFA DE POTENCIA CONTRATADA (BT2)	Cargo Fijo Mensual (\$/mes)	CARGO MENSUAL POR POTENCIA Consumos Parcialmente Presentes en Punta (\$/kw/mes)	Consumos Presentes en Punta (\$/kw/mes)	Cargo por Energía (\$/kwh)
CGEI 1	294,08	1757,4	2733,7	8,905
CGEI 2	294,08	1655,7	2575,6	8,538
CGEI 3	294,08	1630,7	2536,7	7,799
CGEI 4	294,08	1673,0	2602,5	8,008
CGEI 5	294,08	1690,2	2629,2	7,323

TARIFA DE DEMANDA MAXIMA LEIDA (BT3)	Cargo Fijo Mensual (\$/mes)	CARGO MENSUAL POR DEMANDA MAXIMA LEIDA Consumos Parcialmente Presentes en Punta (\$/kw/mes)	Consumos Presentes en Punta (\$/kw/mes)	Cargo por Energía (\$/kwh)
CGEI 1	468,05	1757,4	2733,7	8,905
CGEI 2	468,05	1655,7	2575,6	8,538
CGEI 3	468,05	1630,7	2536,7	7,799
CGEI 4	468,05	1673,0	2602,5	8,008
CGEI 5	468,05	1690,2	2629,2	7,323

TARIFAS HORARIAS (BT4.1 - BT4.2 - BT4.3)	Cargo Fijo Mensual (\$/mes)	CARGO MENSUAL Pot. Contratada o Suministrada Horas de Punta (\$/kw/mes)	CARGO MENSUAL Pot. Contratada o Suministrada (\$/kw/mes)	Cargo por Energía (\$/kwh)
CGEI 1	685,52	2101,0	632,7	8,905
CGEI 2	685,52	1942,8	632,7	8,538
CGEI 3	685,52	1903,9	632,7	7,799
CGEI 4	685,52	1969,7	632,7	8,008
CGEI 5	685,52	1996,4	632,7	7,323

TARIFA DE POTENCIA CONTRATADA EN ALTA TENSION (AT2)	Cargo Fijo Mensual (\$/mes)	CARGO MENSUAL POR POTENCIA Consumos Parcialmente Presentes en Punta (\$/kw/mes)	Consumos Presentes en Punta (\$/kw/mes)	Cargo por Energía (\$/kwh)
CGEI 1	294,08	945,3	1417,9	7,804
CGEI 2	294,08	853,3	1280,0	7,483
CGEI 3	294,08	830,7	1246,1	6,835
CGEI 4	294,08	869,0	1303,5	7,018
CGEI 5	294,08	884,5	1326,8	6,418

TARIFA DE DEMANDA MAXIMA LEIDA EN ALTA TENSION (AT3)	Cargo Fijo Mensual (\$/mes)	CARGO MENSUAL POR DEMANDA MAXIMA LEIDA Consumos Parcialmente Presentes en Punta (\$/kw/mes)	Consumos Presentes en Punta (\$/kw/mes)	Cargo por Energía (\$/kwh)
CGEI 1	468,05	945,3	1417,9	7,804
CGEI 2	468,05	853,3	1280,0	7,483
CGEI 3	468,05	830,7	1246,1	6,835
CGEI 4	468,05	869,0	1303,5	7,018
CGEI 5	468,05	884,5	1326,8	6,418

TARIFAS HORARIAS EN ALTA TENSION (AT4.1 - AT4.2 - AT4.3)	Cargo Fijo Mensual (\$/mes)	CARGO MENSUAL Pot. Contratada o Suministrada Horas de Punta (\$/kw/mes)	CARGO MENSUAL Pot. Contratada o Suministrada (\$/kw/mes)	Cargo por Energía (\$/kwh)
CGEI 1	685,52	1153,1	264,8	7,804
CGEI 2	685,52	1015,2	264,8	7,483
CGEI 3	685,52	981,3	264,8	6,835
CGEI 4	685,52	1038,6	264,8	7,018
CGEI 5	685,52	1061,9	264,8	6,418

Los valores indicados incluyen el impuesto al Valor Agregado (IVA).

COMPAÑIA GENERAL DE ELECTRICIDAD INDUSTRIAL S.A.

Revista marxista reprodujo tiras cómicas donde se ofende a Dios

Malestar y repudio por blasfemias publicadas en "APSI"

■ Representantes de la Iglesia Católica y decano de Educación de la Universidad Católica, se expresaron consternados

Profundo malestar, consternación, y un repudio generalizado, manifestaron ayer representantes de la Iglesia Católica que comentaron el contenido de las 4 páginas de tiras cómicas que publicó la revista de proyección marxista "APSI" en su número del presente mes.

Bajo el título de portada de "Riase con Dios", la publicación reprodujo tiras cómicas en las cuales Dios y Jesucristo son objeto de situaciones que supuestamente —según la revista— debían provocar irritación, pero que solamente han originado pesar, consternación y una categórica actitud general de rechazo.

DECANA

La decana de la Facultad de Educación de la Pontificia Universidad Católica de Chile, Josefina Aragonese, de nacionalidad española, manifestó el desagrado que le había provocado dicha revista:

Me molestó esta publicación. Esa tira de monos que sacan, la extrajeron de una revista española, que se edita en ese país y que se llama "H. Dios O. Agua Bendita". Está dedicada a faltarle el respeto a la divinidad, con dibujos de mujeres piluchas de muy mal gusto.

Agregó que estamos frente a la irreverencia. La primera historieta, donde Dios está tocando la guitarra, es una falta de

respeto. Es el típico chiste español de mezclar lo divino y lo humano, que los chilenos encuentran muy malo, pero que los españoles tenemos como una mala costumbre, de mezclar a Dios con todas las cosas. Encuentro de mal gusto esta sátira. La parte donde Cristo aparece crucificado y elevado en un volantín, eso ya entra en la blasfemia. Encuentro que es lesionar lo más profundo de nuestro ser, sentir como que se rien de los valores que uno considera más altos y más intocables. Es una locura terrible. Dan ganas como de vomitar, al ver a Dios como un personaje cómico. Es aberrante.

Coincidió en que las tiras cómicas están dirigidas a romper los valores cristianos. "Evidentemente que ésta tiende a perder el sentido de lo sagrado y convertirlo en profano, rebajando el nivel de nuestras creencias."

—Es lo peor que pueda ocurrir. Hay muchas cosas buenas en España que se pueden imitar, pero no copiar lo que hace la sátira de la revista—.

MUY DOLOROSO

Estupor y "un dolor muy grande" causó en el sacerdote Bernardo Herrera, secretario general del Arzobispado y párroco de la iglesia de la Epifanía, la publicación "Riase con



El Superior de la parroquia Jesús de Praga, padre José Miguel Medina.



Párroco de la Recoleta Dominicana, Hernán Toro: "la publicación es grotesca e irreverente".

Dios", la que calificó de "irreverente".

Encuentro que "esto es una lástima, una pena, por las figuras que aparecen con respecto al Señor, a Jesús. Lo que más me toca —añadió— es que a un ser, por el cual nosotros tenemos y sentimos una reverencia muy especial, se le presente en esta forma. En mi opinión, esto es una irreverencia y causa un dolor muy profundo. Es lo mismo —siguió— que en un momento determinado, a un ser que usted mucho quisiera, como pudiera ser su padre, le hicieran una caricatura como las que aparecen en esta revista. Por ejemplo, el hecho de que aparezca una imagen de Jesús en un volantín, y otra, en que parece que estuviera en la pla-

ya, usando como toalla la cruz en que fue crucificado, es muy doloroso. Duele ver presentado a Jesús, crucificado, en la forma en que lo hacen. Es realmente una pena, una lástima y no vale insistir en ello, porque es muy doloroso".

REPUDIO

Por su parte, el superior y párroco de Jesús de Praga, padre Miguel Medina, de nacionalidad española, manifestó su repudio e indignación luego de ver la publicación, señalando que "es gente que no tiene conciencia de lo que es la parte espiritual de la vida y quiere aprovecharse y hacer chistes de cosas que para nosotros son sagradas".

Indicó que, "si tanto se habla de derechos humanos, del derecho de cada individuo, ¿por qué no le respetan a cada uno su manera de ser, de pensar y actuar? ¿Por qué hacer chistes de cosas que, para nosotros, para un creyente o para un hombre que tiene fe, es tan delicado e importante?"

Consultado por las acciones que esto implicaría a la Iglesia, el religioso expresó, que "lo único que podría suceder, es que las máximas autoridades eclesásticas emitieran alguna declaración, rechazando claramente una cosa que no merece ni comentario, por qué reírse de algo que es tan sagrado, no tiene sentido".

Terminó señalando: "Hoy en todas las reuniones que se efectúan a nivel de autoridades, las que se pregonan por todos los medios de comunicación, inclusive en las constituciones, se habla del derecho del hombre y al hombre, ¿dónde quedó esto? Ellos dirán que tenemos plena libertad para publicar todo lo que se nos dé la gana, pero también deben suponer, que tienen que respetar el pensamiento de los demás y no reírse de algo así, "señaló el religioso".

Por otra parte, agregó que pocas veces he leído la revista "APSI", "no me parece una publicación importante que para mi vida le sirva. Al contrario es pura politiquería.

DEPOSITE SU CONFIANZA EN EL LIDER

Adquiera su propiedad con el Financiamiento directo de la Institución Bancaria más sólida del País.

- 8 - 12 Años Plazo
- 75% de Financiamiento en la compra de Viviendas terminadas, nuevas o usadas, Sitios, Parcelas, Casas Prefabricadas en sitio propio.
- 50% de Financiamiento en la compra de Oficinas, Locales Comerciales, Bodegas y Estacionamientos.



BANCO DEL ESTADO DE CHILE



Ministro de Minería inauguró simposium en Viña

Producción chilena de cobre es el 21% del total mundial

VIÑA DEL MAR (Marta Ureta).— La producción chilena de cobre ha experimentado, entre los años 1973 y 1986, un crecimiento de un 88%, llegando a un nivel de producción de 1.400.000 toneladas métricas, representando el 21% de la producción total del mundo occidental, señaló el Ministro de Minería, Samuel Lira Ovalle, al inaugurar ayer el "V simpo-

sium sobre Molienda", en el Teatro Municipal de esta ciudad.

Indicó el Ministro de Minería que "la política minera seguida por el Gobierno ha sido valiente, acertada y visionaria" y que "la bonanza de precios del cobre que hoy vivimos nos encuentra con la más alta producción del mundo y uno de los más bajos costos", confirman-

dose así el acierto de las decisiones adoptadas.

Agregó que el sector estatal, en los últimos 14 años, ha invertido en CODELCO-Chile una cifra cercana a los 4 mil millones de dólares en el desarrollo de programas de adelantos tecnológicos que le permiten compensar la baja de las leyes en sus yacimientos, mejorar su productividad y obtener producciones adicionales de bajo costo.

Agregó que la aplicación de la política minera también ha rendido importantes frutos en otros rubros de la industria. La producción de oro y plata en los últimos 13 años ha experimentado un sostenido crecimiento, alcanzando a un 456% y un 220% respectivamente.

Con respecto a la inversión extranjera, indicó que en los últimos 14 años se han materializado más de 1.200 millones de dólares y se encuentran en el país importantes empresas privadas extranjeras realizando tareas de prospección.

Destacó finalmente que no existe independencia económica sin independencia intelectual y que ésta se consigue con la investigación científica-tecnológica. De allí la importancia de este simposium para enfrentar los desafíos futuros, y producir con eficiencia.

El V simposium sobre Molienda se desarrollará hasta el próximo viernes en el Hotel Miramar de Viña del Mar, con la participación de un centenar de profesionales y ejecutivos del sector minero.



Asume el cargo de rectora de la Universidad de Playa Ancha, la académica Mariana Martelli Ukrow, a la derecha, en la foto, quien reemplaza a la profesora Olga Arellano Salgado, al centro, actuó como ministro de fe, el secretario general de la dicha universidad, abogado Alfredo Orrego. (Foto Gabriel Solar, vía Telefax).

Es la académica Mariana Martelli

Con nueva rectora la Universidad de Playa Ancha

VALPARAISO (Marta Ureta).— "Estoy muy contenta de asumir este cargo porque la educación ha sido siempre para mí un desafío, una obsesión y le dedicaré a esta tarea todo el interés, generosidad y capacidad de educadora", dijo la académica Mariana Martelli Ukrow, al asumir ayer como rectora de la Universidad de Playa Ancha de Ciencias de la Educación.

El acto se llevó a efecto a las 10.30 horas, en la sala del Consejo ubicada en Prat 659 de esta ciudad, ante la presencia del prorector Miguel Orriols; el contralor Francisco Murillo, y el secretario general, Alfredo Orrego, quien actuó como ministro de fe.

La ceremonia se inició con la lectura del D.S. 924, del Minis-

terio de Educación, en virtud del cual se dispuso el cambio de rector en la Universidad de Playa Ancha, luego de lo cual se procedió a la entrega del cargo, por parte de la profesora Olga Arellano Salgado, a la profesora Mariana Martelli Ukrow, designada por el Presidente de la República.

Al concluir la breve ceremonia la rectora saliente señaló que llegaba a una etapa de la vida en que se cumplía con creces una labor de 32 años de docencia. Adelantó que dejaba en muy buenas manos la universidad.

Por su parte, la nueva rectora, declinó formular declaraciones, expresando que las "haré una vez que me interiorice de la situación".

TERCERA JUNTA GENERAL EXTRAORDINARIA DE ACCIONISTAS

COMPANIA DE SEGUROS LA PREVISION GENERALES S.A.

Por acuerdo del Directorio de la Sociedad, se cita a Junta General Extraordinaria de Accionistas para el día 12 de noviembre de 1987, a las 10.00 horas, en las oficinas de la Compañía, ubicadas en calle Teatinos 340, tercer piso, Santiago, con el objeto de tratar y pronunciarse sobre las siguientes materias:

- 1) Aumentar el capital social en la forma y condiciones que se propondrá.
- 2) Modificar los Estatutos Sociales en la parte pertinente, para adecuarlos al aumento de capital que se acuerde.
- 3) Eliminar las disposiciones transitorias que hayan perdido su vigencia y agregar las nuevas necesarias para materializar las reformas que acuerde la Junta y readecuar la numeración de las disposiciones transitorias que permanezcan.
- 4) Adoptar todos los acuerdos que sean necesarios o convenientes para implementar los acuerdos que se adopten con motivo de las proposiciones precedentes.

Tendrán derecho a participar en la Junta los titulares de acciones inscritas en el Registro de Accionistas con cinco días hábiles de anticipación a la fecha en que se realizará la asamblea.

La calificación de poderes que se presenten a la Junta se efectuará el día y lugar en que ésta se realice, inmediatamente antes de su iniciación.

EL DIRECTORIO

CUARTA JUNTA GENERAL EXTRAORDINARIA DE ACCIONISTAS

COMPANIA DE SEGUROS LA PREVISION VIDA S.A.

Por acuerdo del Directorio de la Sociedad, se cita a Junta General Extraordinaria de Accionistas para el día 12 de noviembre de 1987, a las 11.00 horas, en las oficinas de la Compañía, ubicadas en calle Teatinos 340, tercer piso, Santiago, con el objeto de tratar y pronunciarse sobre las siguientes materias:

- 1) Aumentar el capital social en la forma y condiciones que se propondrá.
- 2) Modificar los Estatutos Sociales en la parte pertinente, para adecuarlos al aumento de capital que se acuerde.
- 3) Eliminar las disposiciones transitorias que hayan perdido su vigencia y agregar las nuevas necesarias para materializar las reformas que acuerde la Junta y readecuar la numeración de las disposiciones transitorias que permanezcan.
- 4) Adoptar todos los acuerdos que sean necesarios o convenientes para implementar los acuerdos que se adopten con motivo de las proposiciones precedentes.

Tendrán derecho a participar en la Junta los titulares de acciones inscritas en el Registro de Accionistas con cinco días hábiles de anticipación a la fecha en que se realizará la asamblea.

La calificación de poderes que se presenten a la Junta se efectuará el día y lugar en que ésta se realice, inmediatamente antes de su iniciación.

EL DIRECTORIO

Defunciones

Edelmira Barcoj de Orellana
Miguel Luis Lagos Lagos
Juan Francisco Rodríguez Mora
Eusebio Román González

Auristela Sáez Castro
Sofía Santibáñez Bastías
Rosa María Villagra Troncoso

Tenemos el sentimiento de comunicar el sensible fallecimiento de nuestra querida esposa y madre, señora

EDELMIRA BARCOJ DE ORELLANA (Q.E.P.D.)

Sus funerales se efectuarán hoy en el Cementerio Católico, después de una misa que se oficiará a las 15.30 horas en la iglesia San Francisco (Alameda con Londres)

La familia

Tenemos el sentimiento de comunicar el sensible fallecimiento de nuestro querido padre, hermano, suegro, abuelito y bisabuelito, don

MIGUEL LUIS LAGOS LAGOS (Q.E.P.D.)

Sus funerales se efectuarán hoy en el Cementerio General por Av. La Paz después de una misa que se oficiará a las 15 horas en la Parroquia Sagrado Corazón de Providencia (El Bosque N° 822)

La familia

Tenemos el sentimiento de comunicar el sensible fallecimiento de nuestro querido e inolvidable esposo, hermano, cuñado y tío, señor

JUAN FRANCISCO RODRIGUEZ MORA (Q.E.P.D.)

Sus funerales se efectuarán hoy en el Cementerio Metropolitano, saliendo el cortejo a las 14 horas desde su casa habitación, ubicada en Reloncavi 6559 Pobl. Ferroviarios-La Cisterna, hacia la capilla de dicho cementerio donde se le oficiará una misa por el descanso de su alma a las 14.30 horas

La familia

Damos los más sinceros agradecimientos a todos los familiares y amigos que acompañaron los restos de nuestro querido esposo, padre y suegro, señor

EUSEBIO ROMAN GONZALEZ (Q.E.P.D.)

La familia

Ha dejado de existir doña AURISTELA SAEZ CASTRO (Q.E.P.D.)

Sus funerales se efectuarán hoy en el Cementerio Católico, después de una misa que se oficiará a las 11.30 horas en la Parroquia Nuestra Señora del Buen Consejo (Porto Seguro con Blanco Garcés)

Sus vecinos

Ha dejado de existir nuestra querida, madre, suegra y abuelita, señora

SOFIA SANTIBANEZ BASTIAS (Q.E.P.D.)

Sus funerales se efectuarán hoy partiendo el cortejo de su casa habitación, Villa Jaime Eyzaguirre, Psj. 16 Casa 2134, hacia el Cementerio General

La familia

Tenemos el sentimiento de comunicar el sensible fallecimiento de nuestra querida e inolvidable hija, sobrina, prima nieta y ahijada, señorita

ROSA MARIA VILLAGRA TRONCOSO (Q.E.P.D.)

Sus funerales se efectuarán hoy en el Cementerio Metropolitano, saliendo el cortejo a las 15.30 horas desde la Parroquia Santa Clara, ubicada en Santa Elisa 50 (Paradero 19 de Gran Avenida)

La familia

Destacó gerente general de CORFO, coronel Guillermo Letelier

Gobierno consolida desarrollo de sectores agrícola y forestal

■ Diversas medidas adoptadas han permitido fuerte repunte de esta área

"El otorgamiento de un subsidio a las obras menores de riego; el Programa de Desarrollo Rural y las políticas de fomento a las exportaciones no tradicionales permitirán un fuerte impulso al sector agrícola".

Así lo destacó ayer el gerente general de la Corporación de Fomento de la Producción, CORFO, coronel Guillermo Letelier, al inaugurar la "Primera Reunión Regional Latinoamericana sobre la Industria de la Maquinaria Agrícola" que se desarrolla en Parque Cerrillos.

El encuentro es organizado por el Servicio de Cooperación Técnica, SERCOTEC, y la Asociación de Industriales Metalúrgicos, ASIMET, con la colaboración de la SNA, la Comisión Nacional de Mecanización Agrícola, la Universidad de Concepción y Pro-Chile.

La reunión internacional surgió por iniciativa de organismos como la ONUDI y ALADI. Entre los objetivos del encuentro se mencionó la promoción del desarrollo de la in-

dustria de maquinaria agrícola a través del intercambio y transferencia tecnológica entre empresas y expertos ligados a la construcción de equipos y la tecnificación de faenas agrícolas. Asimismo, se postula promover el intercambio comercial intra y extrarregional mediante acuerdos y ruedas de negocios entre los participantes.

DESARROLLO

Según señaló el coronel Guillermo Letelier "el desarrollo del sector agrícola en nuestros países se estima de vital importancia para la recuperación de la economía regional si se considera que, como la experiencia lo ha demostrado, no habrá desarrollo industrial a menos que, en el corto plazo, no se logre un incremento de la producción y de los niveles de productividad y eficiencia de la agricultura".

"Por lo tanto —añadió— el sector agrícola deberá hacer una contribución sustancial a la recuperación de la situación de

atraso y estancamiento que atraviesa la economía latinoamericana, específicamente en lo que se refiere a promover un crecimiento sostenido de la producción de alimentos básicos; generar nuevas fuentes de empleo productivo; impulsar la producción eficiente de excedentes agrícolas y fomentar una base sólida de abastecimiento de materias primas agrícolas.

Reiteró que todo ello "requerirá de un esfuerzo sostenido y coordinado de los países de la región destinado a elevar las tasas de ahorro y de inversión y —fundamentalmente— al desarrollo y a la innovación tecnológica para la modernización de los procesos productivos en términos de una mayor eficiencia competitiva y rentabilidad de los recursos y factores utilizados en la agricultura".

Expresó la autoridad que "el Gobierno de Chile ha puesto en marcha en la última década todo un conjunto de medidas de políticas, basadas en el principio de subsidiariedad de las instituciones del Estado, en el derecho de propiedad de los agentes económicos y en la libre iniciativa que busca promover el máximo desarrollo de la actividad privada dentro de una economía social de mercado, abierta y competitiva".

Más adelante precisó que "en nuestra opinión, uno de los aspectos que mayor incidencia tiene en el desarrollo de la industria agrícola se refiere a la continuidad de políticas macroeconómicas y sectoriales, que permitan la toma de decisiones de inversión e innovación tecnológica de las empresas proveedoras de equipos".

JORGÉ MATETIC

Por su parte, el presidente de ASIMET, Jorge Matetic dijo que las empresas asociadas al Círculo de Maquinaria Agrícola de la Asociación subieron de las cuatro empresas en 1981 a un total de 43 en el presente año.

Asimismo, indicó que la fabricación nacional de ese rubro aumentó de 5 millones de dólares en 1984 a una cifra superior a los 15 millones de dólares este año.

En materia de tecnología minera

Crece intercambio comercial entre Chile y Reino Unido

■ El ministro británico indicó que espera que los proyectos se concreten en un corto plazo

Las autoridades económicas de Reino Unido estudian la posibilidad de vender avanzados equipos tecnológicos, especialmente diseñados para las actividades mineras, a la Corporación del Cobre, Codelco Chile.

La información la dio a conocer Alan Clark, Ministro de Comercio del Reino Unido, durante una informal conferencia que ofreció a los periodistas del sector económico antes de partir a su país.

En el terminal aéreo el personero inglés indicó que su visita de cinco días a Chile le "resultó muy útil. Espero —dijo— que los objetivos de esta se cumplan en el corto plazo, con el fin de aumentar el intercambio comercial entre ambas naciones".

Explicó que próximamente visitará nuestro país una misión de expertos en minería, ya que éste es uno de los rubros más importantes en materia de incremento comercial. Durante su estadía en Chile el personero británico realizó un viaje por la zona norte, y conoció todas las instalaciones del mineral de Chuquibambilla.

"Fue una visita muy productiva la que realicé al mineral de Chuquibambilla manifestó Clark. Conoció todos los aspectos de la mina, además de sus adelantos tecnológicos, y me resultó mucho más grande de lo que yo esperaba".

Agregó que sostuvo varias reuniones con los ejecutivos de Codelco, y que actualmente se estudia la posibilidad de vender tecnología británica a la firma minera nacional.

Santiago de Chile, Martes 3 de Noviembre de 1987



Las claras políticas agrícolas dispuestas por el Gobierno han permitido el fuerte desarrollo del sector, señaló el gerente general de CORFO, coronel Guillermo Letelier.

REPUBLICA DE CHILE
MINISTERIO DE TRANSPORTES Y TELECOMUNICACIONES
SUBSECRETARIA DE TELECOMUNICACIONES

ADMINISTRACION CHILENA DE TELECOMUNICACIONES

AMUNATEGUI N° 139 — TELEFONO 726503

SANTIAGO

Se ha recibido en esta Subsecretaría una solicitud de modificación de permiso de Servicio Limitado de Radiocomunicaciones (SL-153/87), presentada por IRECO CHILE LIMITADA, en la cual pide autorización para instalar y operar en banda VHF, lo siguiente:

SUBSISTEMA ROMERAL, una (1) estación base de 25 watts de potencia, ubicada en mina El Romeral, La Serena, coordenadas 29° 43' sur 71° 13' oeste, IV Región; dos (2) estaciones móviles de 25 watts de potencia c/u, que operarían a 10 km. en torno a la estación base Romeral 2 y seis (6) estaciones portátiles de 5 watts de potencia c/u, que operarían a 5 km. en torno a la estación base Romeral 2.

SUBSISTEMA SUR-SUR 2, una (1) estación base de 25 watts de potencia, ubicada en mina Sur-Sur, Las Condes, Santiago, coordenadas 33° 08' sur 70° 15' oeste, Región Metropolitana; dos (2) estaciones móviles de 25 watts de potencia c/u, que operarían a 10 km. en torno a la estación base Sur-Sur 2 y seis (6) estaciones portátiles de 5 watts de potencia c/u, que operarían a 5 km. en torno a la estación base Sur-Sur 2.

El plazo para el inicio de las obras será de 1 mes, para su término de 2 meses y para el inicio del servicio será de 3 meses, todas estas fechas a contar del otorgamiento del permiso.

La publicación se hace en conformidad a lo dispuesto en el artículo N° 15, de la Ley General de Telecomunicaciones, para que en un plazo no mayor de 30 días las personas naturales o jurídicas cuyos intereses sean directa y efectivamente afectados, formulen las observaciones que procedan.

SUBSECRETARIO DE TELECOMUNICACIONES

PUBLICACION DE TARIFAS

COMPANIA ELECTRICA DEL LITORAL S.A.

(Sociedad Anónima Abierta)

De conformidad con lo dispuesto en el artículo 114 del D.F.L. N° 1 de 1982 y en el Decreto N° 272 de 1984 del Ministerio de Economía, Fomento y Reconstrucción, la Compañía Eléctrica del Litoral S.A. informa que a contar del 04 de Noviembre de 1987, las tarifas que cobrará a sus clientes serán los valores que a continuación se indican. Las denominaciones empleadas corresponden a las del Decreto N° 272 de 1984 del Ministerio de Economía, Fomento y Reconstrucción.

CARGOS UNITARIOS

TARIFA BT1

Cargo fijo mensual, \$/cliente	\$ 294,08
Cargo por potencia base, \$/KWh	\$ 6,997
Cargo por energía, \$/KWh	\$ 10,219
Cargo por potencia de invierno, \$/KWh	\$ 9,088

TARIFA BT2

Cargo fijo mensual, \$/cliente	\$ 294,08
Cargo mensual por potencia	\$ 294,08
- Consumos parcialmente presentes en punta, \$/KW	\$ 1,967,4
- Consumos presentes en punta, \$/KW	\$ 2,951,1
Cargo por energía, \$/KWh	\$ 10,219

TARIFA BT3

Cargo fijo mensual, \$/cliente	\$ 468,05
Cargo mensual por potencia	\$ 468,05
- Consumos parcialmente presentes en punta, \$/KW	\$ 1,967,4
- Consumos presentes en punta, \$/KW	\$ 2,951,1
Cargo por energía, \$/KWh	\$ 10,219

TARIFA BT 4.1 - BT 4.2 y BT 4.3

Cargo fijo mensual, \$/cliente	\$ 685,5
Cargo mensual por demanda máxima de potencia en horas de punta en invierno, \$/KW	\$ 2,369,7
Cargo mensual por potencia contratada o leída, \$/KW	\$ 581,4
Cargo por energía, \$/KWh	\$ 10,219

TARIFA AT2

Cargo fijo mensual, \$/cliente	\$ 294,08
Cargo mensual por potencia	\$ 294,08
- Consumos parcialmente presentes en punta, \$/KW	\$ 1,211,4
- Consumos presentes en punta, \$/KW	\$ 1,716,1
Cargo por energía, \$/KWh	\$ 8,956

TARIFA AT3

Cargo fijo mensual, \$/cliente	\$ 468,05
Cargo mensual por potencia	\$ 468,05
- Consumos parcialmente presentes en punta, \$/KW	\$ 1,211,4
- Consumos presentes en punta, \$/KW	\$ 1,716,1
Cargo por energía, \$/KWh	\$ 8,956

TARIFAS AT 4.1 - AT 4.2 y AT 4.3

Cargo fijo mensual, \$/cliente	\$ 685,5
Cargo mensual por demanda máxima de potencia en horas de punta invierno, \$/KW	\$ 1,475,1
Cargo mensual por potencia contratada o leída, \$/KW	\$ 241,0
Cargo por energía, \$/KWh	\$ 8,956

Los valores indicados incluyen el 20% impuesto al Valor Agregado. Las condiciones de aplicación de las tarifas son las establecidas en la Resolución N° 272 del Ministerio de Economía, Fomento y Reconstrucción.



ADMINISTRADORA DE FONDOS DE PENSIONES
SUMMA S.A.

Se informa que por resolución N° 144 del 27 de octubre de 1987, de la Superintendencia de Valores y Seguros, y a solicitud de la propia Administradora, se canceló su inscripción N° 0181 en el Registro de Valores de esa Superintendencia. En tal virtud, se certificó que la Administradora de Fondos de Pensiones SUMMA S.A. ha sido declarada sociedad anónima cerrada, a petición de parte. Asimismo, y en razón de la resolución N° 144 ya mencionada, se canceló la inscripción de nuestra sociedad en la Bolsa de Comercio de Santiago, Bolsa de Valores.

EL GERENTE

EL PRESIDENTE

Se cotizó a 94,323 centavos de dólar la libra

El cobre alcanzó ayer el precio más alto de los últimos 7 años

■ Se transaron 28 mil 500 toneladas métricas de metal rojo

El precio más alto de los últimos siete años alcanzó ayer el cobre en la Bolsa de Metales de Londres, al cotizarse a 94,323 centavos de dólar la libra. Según se informó, su precio a futuro alcanzó a los 87,240 centavos de dólar.

De acuerdo a lo señalado por la Comisión Chilena del Cobre,

ayer lunes se transaron 28 mil 500 toneladas métricas del metal rojo. El precio promedio mensual es de 84,232 centavos de dólar, en tanto que el anual alcanza a 72,835 centavos de dólar.

Al cierre de las operaciones del viernes 30 en Londres, el precio contado provisorio fue

de 92,673 centavos de dólar por libra de metal.

El precio alcanzado ayer —de 94,323 centavos de dólar la libra— superó el precio de 93,974 centavos, que se logró el 5 de noviembre de 1980.

En las últimas semanas el precio del cobre ha registrado una sostenida alza, sólo afectada por la situación derivada de la caída en las bolsas de valores del mundo.

Diversas razones explican el aumento experimentado por el precio del cobre. Entre ellas, se menciona la reducción de los stocks —que se observó claramente en los últimos meses— y las perspectivas de un aumento en el consumo.

Se recordó que por cada centavo de dólar que suba o baje el cobre en el mercado internacional, el país percibe o deja de percibir aproximadamente unos 30 millones de dólares anuales.

Sin embargo, este aumento en el precio del metal —indicaron los expertos— no debe considerarse como una situación regular, ya que los mercados internacionales se han caracterizado en los últimos meses por su inestabilidad. Es necesario —entonces— aguardar algunas semanas más para conocer su exacto comportamiento.

Cotriza

En espera licitación de trigo

■ Ofertas presentadas hasta ahora han sido rechazadas

El presidente de Cotriza S.A., Andrés Concha informó ayer que aún no ha sido resuelta la licitación de un millón de quintales de trigo.

Puntualizó que hasta el momento se han recibido 36 ofertas y varias se han rechazado por los bajos precios que se han presentado.

En cuanto a los plazos existentes, indicó que no los hay. El millón de quintales de trigo corresponde al 50 por ciento del excedente del producto generado en la cosecha del presente año.

POSICION DE LA SNA

En cuanto a lo planteado por algunas organizaciones, específicamente la SNA, respecto a la licitación y a la necesidad de que el excedente se quede en Chile, señaló que "se trata sólo de un planteamiento".

Respecto a la existencia de alteraciones en el proceso de comercialización del trigo durante el presente año, señaló que "no hay nada oficial en tal sentido".



Durante la charla ofrecida ayer se observa al director de ProChile, —al centro— Guillermo Lunecke junto al consejero de SOFOFA, Domingo Arteaga y el gerente de Empresas del Banco del Pacífico, Pedro Pablo Alamos.

Sistema voluntario anunció Lunecke

Crearán sello de calidad para productos exportados

■ Director de Pro-Chile estimó que las ventas externas de nuestro país llegarán este año a los cinco mil millones de dólares

El director de ProChile, Guillermo Lunecke, anunció ayer la puesta en marcha de un "sistema de control de calidad voluntario" para aquellos productos de exportación, el que tendrá por finalidad mejorar la imagen del artículo en los mercados externos y —en consecuencia— su precio.

Lunecke dijo que aunque la autoridad no es de ninguna manera partidaria de uniformar los productos o llevar a cabo medidas que signifiquen una intromisión en la libertad de comercio "este aspecto será una materia legal y supone —en esencia— un sistema voluntario de sello de calidad en torno a un producto, que puede ser fruta, vino, manufactura u otro artículo".

Añadió que "esperamos que sean los propios productores de un mismo artículo los que se reúnan voluntariamente y entre ellos formen una especie de club que —con la asesoría de una universidad o instituto especializado— otorgue un sello

dé calidad que sea reconocido en el exterior".

"De esta manera —precisó— el producto tendrá un mayor valor, los compradores conocerán lo que están adquiriendo y se evitarán las prácticas "piratas" de algunos empresarios que desean obtener pingües ganancias sólo una vez y después dedicarse a otra actividad, perjudicando a los demás productores".

El anuncio lo formuló Lunecke en un seminario organizado por la SOFOFA y el Banco del Pacífico, el que se desarrolló en el pabellón que la entidad empresarial presenta en FISA '87.

En la oportunidad, la autoridad se refirió a las diversas medidas de fomento a la exportación llevada a cabo por el Gobierno, e indicó que en el curso de este año se espera que los embarques de Chile a los mercados externos alcancen a los cinco mil millones de dólares; en 1990 a los 7 mil millones de dólares y en 1995 a los 9 mil 500 millones de dólares.

Tendencia a la estabilidad

Comienzan a repuntar índices y montos transados en Bolsa

■ Movimiento accionario continúa bajo

Ayer, lunes 2 de noviembre, en contraste con el de la semana pasada y el lunes 19, la Bolsa de Comercio de Santiago presentó una mayor solidez en sus resultados operacionales, observándose aumentos, tanto en sus precios como en los volúmenes transados.

Destaca, especialmente, lo que dice relación con la intermediación financiera, rubro en el cual desde la semana pasada se observa una importante corriente ascendente.

El total general transado en las dos ruedas de ayer, según datos extractados a las 14 horas fue de \$ 4.863.870.429.

Este se desglosa en: Renta Fija, \$ 489.558.223; acciones, \$ 257.449.640 e intermediación financiera, \$ 4.116.862.566.

PRECIOS

Por su parte, en lo concerniente a precios, el Índice General del Precio de las Acciones, IGPA, aumentó en +0,36% y el Índice de Precios Selectivo de las mismas, IPSA, también repuntó en un +0,52%.

Entre las acciones que mejoraron sus valores están: IANSA, con +7,20, quedando en \$ 2,68 la unidad; SIPSA con un incremento de +4,41%, lo que dejó el precio de cada acción en \$ 142 y Carolina que obtuvo un aumento de 6,25% por cada título, quedando con un precio de cierre de \$ 17.

Por su parte, entre las que bajaron están las de Chile, Serie B en -4% (\$ 2,40); Pizarro en -3,13% (\$ 62) y Masisa -3,70% (\$ 13).

Mercado paralelo

Dólar pasó barrera de los \$ 250

Por sobre los \$ 250 pesos (250,50) se elevó ayer el precio de venta del dólar en el mercado paralelo, constituyéndose en el valor más alto en lo que va transcurrido del presente año.

Por su parte, el precio de venta al público fue de \$ 248,00.

El alza según lo detectado en las principales arterias donde se cotiza la divisa estadounidense, fue acompañada de un intenso movimiento, a raíz de una fuerte oferta y demanda de la moneda extranjera.

Se tiene, que por primera vez el dólar quebró su propia marca de los \$ 250, lo que resulta inusual.

AUTORIZACION DE APROVECHAMIENTO DE AGUAS EN COMUNA DE CHONCHI

Pesquera Yadrán Sociedad Ltda. R.U.T. 82.975.200-K con domicilio en calle Miramar N° 115; Fono 295, en la comuna de Quellón, provincia de Chiloé, X Región.

Al señor Director General de Aguas, respetuosamente solicita lo que a continuación indica:

—Adquirir el derecho de aprovechamiento de tipo no consuntivo, de ejercicio permanente y continuo de las aguas del río Las Ortigas de naturaleza superficiales corrientes, ubicado en la provincia de Chiloé, comuna Chonchi, lugar Natri, destinadas a la crianza de peces.

—La ubicación de la captación a 172,10 metros de aguas arriba del nivel máximo del lago Natri, extraída en forma lateral al río, mediante un dique, restituyéndose en la desembocadura del río.

—Cantidad de agua solicitada 160 lts.seg.

ANTONIO MONTALVO M.
gerente general
Pesquera Yadrán Sociedad Ltda.

US\$ 400 millones

Ponen en marcha una nueva planta de celulosa blanca en VIII Región

Felipe Lamarca Claro, presidente del directorio de COPEC, empresa perteneciente al consorcio Angelini, destacó el actual pie económico y financiero en que se encuentra la entidad, informando de una próxima inversión para la puesta en marcha de una planta productora de celulosa en la VIII Región.

Puntualizó que los principales ingresos de COPEC, provienen de la actividad exportadora, donde los ingresos aún están muy firmes. Asimismo no tiene dificultades de deudas, ya que ello fue solucionado mediante el aumento de capital, lo que le ha permitido obtener solidez, con la generación de "muy buenos ingresos".

Agregó que, en general, los mercados internacionales se han comportado muy bien, durante el presente año y, en consecuencia, para el resto del año "no se vislumbran mayores problemas".

Respecto a la repentina caída que experimentó el día lunes 19, la Bolsa de Comercio de Santiago y la baja que se produjo en el precio de las acciones de COPEC, Lamarca dijo "en materia de acciones no entiendo. Si entiendo del trabajo en la empresa y éste se ha desarrollado normalmente, se vende y exporta razonablemente bien".

En cuanto a las utilidades obtenidas por el conglomerado, indicó, que "ha sido un año excepcionalmente bueno, donde hemos tenido muy buenas utilidades, provenientes de prácticamente todas las actividades de las empresas que conforman el grupo, especialmente del sector exportador".

Refiriéndose a las variables que han incidido en esos buenos resultados, dijo que "han sido varias". En primer lugar están los precios externos, luego está el menor endeudamiento que posee la empresa, la reducción en los gastos y el tratar de hacer las cosas lo mejor posible".

Indicó que los proyectos más

importantes se encuentran en el sector forestal y en la actualización de las plantas de celulosa de Arauco y se finiquitan los estudios para instalar una nueva planta de celulosa blanca en esta misma zona, para lo cual se consulta una inversión de US\$ 400 millones.



En la fotografía, la fachada de Celulosa Arauco.

LA BOLSA

	INDICE DIA 02-11-87	DIA ANTERIOR	VARIACION (%) RESPECTO A: SEMANA ANTERIOR	MES ANTERIOR	30-12-86
IGPA	351,82	+ 0,42	+ 0,42	+ 0,42	+ 34,20
IPSA	157,79	+ 0,58	+ 0,58	+ 0,58	+ 57,79

RÉSUMEN DE ACCIONES TRANSADAS

ACCIONES	UNIDADES	TOTAL TRANSADO (\$)	MEDIO	PRECIOS (\$) CIERRE	VARIACION DIARIA (%)	RENTAB. % AÑO 87	PRESEN % AÑO 87
ANDINA	10.905	168.575	15,46	15,50	T + 3,33	+ 140,29	66,67
CAP	190.917	29.861.388	156,41	156,00	T + 1,96	+ 67,82	100,00
TP0188	30.000	5.190.000	173,00	173,00	T - 11,28		
CAROLINA	21.865	370.699	16,95	17,00	T + 6,25	+ 30,02	87,44
CARTONES	32.881	13.151.064	399,96	398,00	T 0,00	+ 22,58	100,00
CEMENTOS	4.000	1.040.000	260,00	260,00	T + 0,78	+ 93,30	74,40
CERVEZAS	24.752	1.534.836	62,01	62,00	T + 1,64	ESP	98,55
CHILE-A	160.428	115.508	0,72	0,72	T + 2,86	- 53,25	78,74
CHILE-B	142.500	346.250	2,43	2,40	T - 4,00	- 13,51	66,67
CHILGENER	4.340	3.524.420	812,08	800,00	T - 2,44	+ 27,71	100,00
CHILMETRO	72.776	10.348.786	142,20	141,00	T + 0,71	+ 72,34	100,00
CIC EXMUEB	2.000	10.800	5,40	5,20	N 0,00	- 0,73	43,00
COLINA	3.551	71.020	20,00	20,00	TOD 0,00	+ 21,84	28,90
COLOSO	6.893	1.137.345	165,00	165,00	T + 1,85	+ 133,85	99,03
(A-B-C)							
COPEC	485.254	70.482.812	145,25	144,00	T 0,00	+ 80,90	100,00
TP0188	22.500	3.645.000	162,00	162,00	T + 8,00		
CTI	1.257.830	1.119.057	0,89	0,89	T + 3,49	- 12,66	99,52
ELECTRICID	272	17.680	65,00	67,00	C + 3,08	+ 46,27	94,20
ENDESA	259.756	3.818.414	14,70	14,70	T + 1,38	+ 17,00	81,64
ENTEL	1.066	426.400	400,00	400,00	T 0,00	+ 60,01	99,52
EPERVA-A	7.653	2.520.740	329,38	328,00	T + 0,92	+ 75,16	98,07
GAS STGO	10.434	839.670	80,47	80,50	T 0,00	+ 27,47	84,06
HORNOS	34.135	51.203	1,50	1,50	T 0,00	+ 114,88	17,80
IANSA	7.994.340	21.255.617	2,66	2,68	T + 7,20	+ 89,85	99,52
INDIVER	112.056	924.462	8,25	8,25	T + 3,13	+ 39,67	76,33
INDO-A	5.620	927.300	165,00	165,00	T + 1,23	+ 74,89	99,03
INDUGAS	100.000	330.000	3,30	3,30	TOD + 3,13	+ 94,24	61,35
INDUS	21.432.578	2.786.235	0,13	0,13	TOD 0,00	+ 53,66	100,00
INFORSA	312.739	3.237.699	10,35	10,50	T + 2,44	ESP	89,37
IQUIQUE	4.110	115.080	28,00	28,00	T + 3,45	+ 133,21	68,50
LABCHILE	265.500	2.253.950	8,49	8,50	T + 2,41	+ 31,99	98,07
LUCHETTI	7.000	64.150	9,16	9,00	N 0,00	- 19,96	71,40
MADERAS	1.905	28.861	15,15	15,00	N 0,00	+ 3,99	85,99
MASISA	20.000	264.086	13,20	13,00	T - 3,70	+ 188,89	21,20
MELON	247.544	1.237.720	5,00	5,00	T 0,00	+ 58,84	49,70
PASUR	500	67.500	135,00	135,00	T 0,00	+ 21,34	76,80
PIZARREÑO	22.500	1.386.000	62,04	62,00	T - 3,13	+ 29,18	78,74
PROFOR	5.174	532.118	102,84	103,00	T + 0,98	- 17,45	17,87
PUERTO	7.277	174.648	24,00	24,00	C 0,00	+ 68,71	82,61
SANTIAGO-B	620.000	620.000	1,00	1,00	T 0,00	- 47,90	37,68
SCHWAGER	70.000	451.500	6,45	6,45	T - 0,46	+ 44,13	80,19
SIEMEL	39.594	2.093.548	52,88	53,00	T + 3,92	+ 101,90	84,54
SIPSA	64.615	9.116.284	141,09	142,00	T + 4,41	+ 25,43	42,03
SOCOESA-B	2.000.000	120.000	0,06	0,06	T 0,00	ESP	83,57
SOQUIMICH	99.989	34.282.496	342,86	340,00	T 0,00	+ 89,23	100,00
SPORTING	1	380.000	380.000	380.000	T 0,00	+ 76,74	24,15
TATTERSALL	320.000	145.000	0,45	0,45	T - 2,17	- 47,06	71,50
TELEFONOS	121.659	20.554.378	168,95	168,00	T - 1,18	+ 77,95	100,00
(A-B)							
VAPORES	93.475	2.802.914	29,99	30,00	T + 3,45	+ 31,34	91,97
VICONTO	8.500	34.850	4,10	4,10	N 0,00	+ 164,99	56,00
VOLCAN	2.000	92.000	46,00	46,00	T + 2,22	+ 42,94	23,10

Total Acciones	\$	256.080.063
Total Renta Fija	\$	525.295.674
Total Intermediación Financiera	\$	4.116.862.566
Total General Transado	\$	4.898.238.303

I = Acción componente del Índice de Precios Selectivo de Acciones, conformado por las 40 acciones de mayor presencia bursátil.

Rentab. % = Es el mayor valor de la inversión en una acción en el periodo señalado, suponiendo que se adquiere al principio del periodo y se

vende al final, considerando las emisiones de pago, la reinversión de dividendos y repartos y la variación del precio en el periodo.

ESP = Sociedad en situación especial. (Patrimonio negativo y/o en cesación de pagos y/o en liquidación.)

Presen % = Número de días que registraron transacciones expresado como porcentaje del número de días hábiles bursátiles del año 1987. (Considera aquellas presencias cuyo valor es igual o superior al 10%).
TP = Operaciones a plazo cuya fecha de vencimiento es en el mes y año que se indica.

Ayer	: \$ 228,63
Hoy	: \$ 228,74
Mañana	: \$ 228,85

Ayer	: \$ 3.830,32
Hoy	: \$ 3.882,68
Mañana	: \$ 3.885,04

Ayer	: \$ 3.873,35
Hoy	: \$ 3.875,36
Mañana	: \$ 3.877,73

Comprador	: \$ 248,00
Vendedor	: \$ 250,50

IPC
Septiembre: 1,9%

UNIDAD TRIBUTARIA
Noviembre: \$ 6.837

UNIDAD REAJUSTABLE
Octubre: \$ 37,24

PRECIO DEL COBRE AYER
94,323 ctvs. US\$

Con 28 puntos, los cruzados prometen seguir firmes por el título

Universidad Católica no pierde el paso en el camino rumbo a la gloria

■ El DT Ignacio Prieto quedó muy conforme en el regreso al torneo local, tras la exitosa gira por el extranjero. Ante Lota Schwager, la "UC" mostró el fútbol moderno que la distingue

En esta Universidad Católica sobran las sonrisas. Tras el triunfo de 3-1 como visitante ante Lota Schwager, los cruzados ya completaron 29 partidos sin conocer la derrota. Y lo mejor: continúan como líderes del Torneo Nacional '87 de Primera División con una ventaja de siete puntos de Colo Colo, su más cercano escolta.

Con sus 28 puntos actuales, Católica mira con optimismo el futuro, sabiendo que quedan 14 fechas por jugarse pero teniendo claro que el título depende de la mantención de su propio rendimiento. El entrenador Ignacio Prieto se mostraba muy satisfecho por el cometido de su equipo en Coronel, ante unos duros lotinos.

"Un triunfo como visitante siempre será valioso, sea quien sea el adversario —indicó Prieto—. Nosotros respetamos a todos nuestros rivales y eso hace que cada partido se tome con seriedad del primer al último minuto. Creo que ante Lota Schwager, todo lo planificado se hizo perfectamente y los mineros nos obligaron a mostrar nuestro mejor juego".

El 3-1, con dos goles de "Arica" Hurtado y Juvenal Olmos, pareció un scorer cómodo para muchos. Ignacio Prieto consideró que no fue tan así y que hubo que desplegar todos los argumentos en pos de no dejar puntos en el camino: "En el transcurso del partido, mi equipo desarrolló tres esquemas diferentes, con un excelente resultado. Tenía cierta preocupación por esto de que veníamos regresando de una larga gira por el extranjero y

como que nos habíamos olvidado del campeonato nacional".

Aunque en la cancha se observó un partido unilateral, donde Católica exhibió porque es el puntero e invicto, Ignacio Prieto analizó el ritmo del duelo con otra óptica: "Lota Schwager es un equipo que no se sale de su libreto. Tiene la tendencia de manejar el balón a ras de piso y así nos jugó el domingo. En el primer tiempo, ustedes vieron que el partido fue equilibrado y eso es mérito de nuestro rival también".

Desde la tribuna pareció que Universidad Católica se "farreó" otros tres goles, por lo menos. Prieto comentó con una sonrisa: "Mire, a lo largo del torneo nos ha sucedido algo similar. Pero son las circunstancias del juego. Todos los equipos pierden goles cantados, pero —al final— lo que cuenta es el resultado. Y Católica sigue ganando..."

Uno de los grandes artífices de la campaña de Católica es Osvaldo "Arica" Hurtado, el goleador de la UC y también del torneo nacional con 12 conquistas. Sólo se le acerca el "Chico" Jáuregui, de Colo Colo, con 9 tantos. "Arica" está feliz: "Creo que pude finiquitar perfectamente ante Lota, cuando el partido era apretado. En el primer gol recibí una gran habilización de Pancho Hörmann y le pasé la pelota por encima al arquero Montes. Y de inmediato, casi no había transcurrido un minuto, vino el otro. Juvenal Olmos estrelló un cabezazo en un poste y yo, que acompañaba la jugada, sólo tuve que empujarla".

Hurtado dice que no le preocupa ser el goleador del torneo, pero sí ser campeón del torneo '87: "Sería lindo que ambas cosas se dieran juntas, pero si hay que elegir lo primordial es el título. Quedan muchos partidos aún, mas trataremos de continuar en nuestra dinámica. Todos quieren ganarnos y no podemos descuidarnos para no perder el terreno ya abonado..."

En el campeonato nacional, las estadísticas de Católica son verdaderamente impresionantes. Lleva 16 partidos jugados, donde ha ganado 12, empatado 4 y no ha perdido ninguno. Posee 30 goles a favor (el mejor de todos los elencos) y sólo 8 en contra (la valla menos batida).

Ante Lota volvió a mostrar un fútbol moderno, con tres hombres en el fondo, cinco mediocampistas y dos en punta. Desde el primer minuto desorientó al equipo de Juan Carlos Gangas, con una mecánica veloz, transparente y limpia en el estilo. Muñoz, Olmos y Abarca pudieron haber encajado mucho antes. Por su parte, el arquero Marco Cornez no tuvo ocasión de exhibir su buen momento, porque fue un espectador más. Y en el penal infantil de Abarca sobre Riquelme, fue "fusilado" por Danilo Figueroa.

Ahora, Católica espera este fin de semana a Everton, para no perder la línea. Mientras tanto, su escolta Colo Colo debe medirse con Unión Española. Para los cruzados, el trabajo no para. Y no habrá tiempo para festejos anticipados, aseguran. Los 50 años desean cumplirlos sin soberbia, pero sí con mucha gloria...

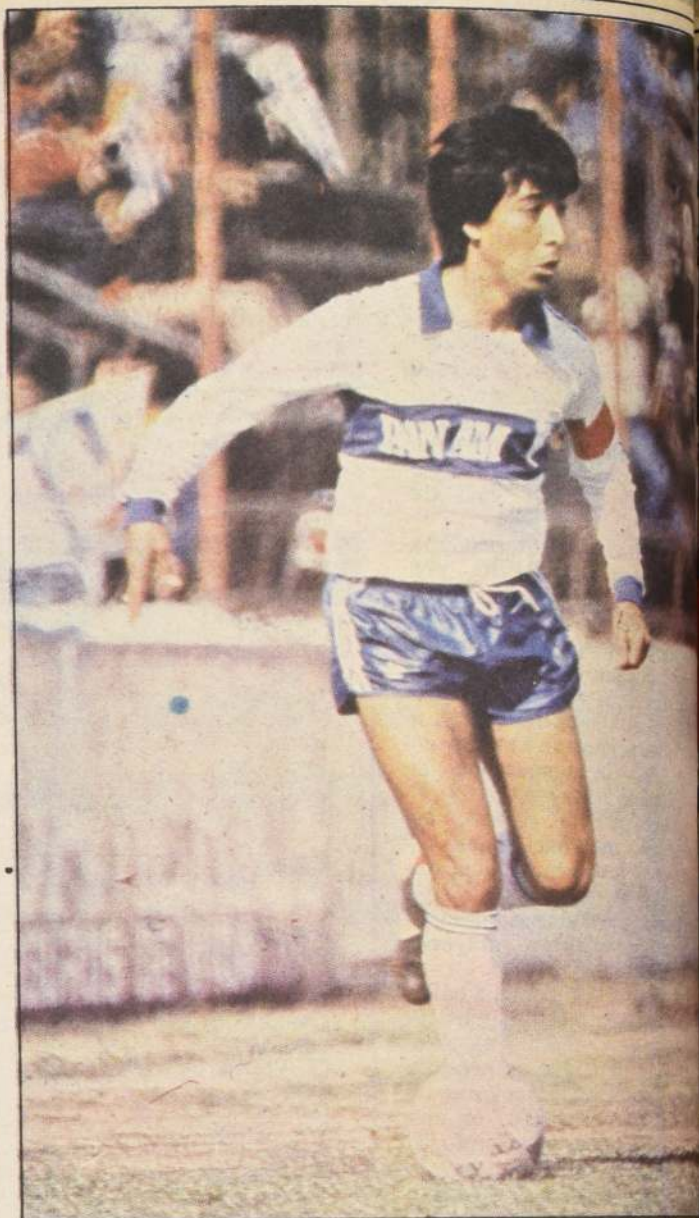

Osvaldo Hurtado suma 12 goles en la tabla de scorers del torneo. Ante Lota Schwager cooperó con dos conquistas y este fin de semana, pretende seguir su racha ante Everton.

Digeder y la Federación entregaron estímulos

Premiaron a medallistas

En sobria ceremonia efectuada en el complejo deportivo Juan Pinto Durán, la Dirección de Deportes, Digeder, y la Federación de Fútbol premiaron a la selección nacional que participó en los Juegos Panamericanos de Indianápolis.

Presidieron el homenaje el director de Digeder, general de brigada Carlos Ojeda Vargas, y Miguel Nasur y estuvieron presentes Alejandro Sabag, Juan Ignacio Ugarte, Alfredo Asfura y Pedro Morales, jefe de la Unidad Técnica.

Recibieron una medalla sobre conteniendo un rango mil pesos los siguientes: Eduardo Fournier, Claudio Tello (Cobresal), mayo (O'Higgins), Fournier (Universidad Católica), Pinto (Colo Colo) y Juvenal Olmos (Magallanes); llegaron a la Patricio Toledo y Fournier de Everton. Ausente: Ardiman (Deportes), Luis Ceballos (Lota Schwager) y Pérez (San Luis).



DIGEDER está organizando para ti diferentes actividades en esta primavera. Serán dirigidas por Profesores de Educación Física e implementadas

con arcos, redes, balones y todos los elementos necesarios para que disfrutes plenamente tu deporte favorito, además de entretenidos juegos recreativos.

LUGARES DE INSCRIPCIÓN

Cerro Navia
Lo Prado
Pudahuel

San Ramón
San Miguel
La Florida

Peñalolén
Conchalí
Renca

La Cisterna
La Pintana
La Granja

Participa

*Ver
y participa con tu
deporte favorito en esta
Primavera
Digeder*

P.A.D.S. / 1987

ANACIN ANACIN ANACIN

AL DOLOR LE PONE FIN

AL DOLOR LE PONE FIN

AL DOLOR LE PONE FIN



—Vergara elude a Quiroz y va camino al gol. Fue el final de una gran jugada, en la que el alero mostró potencia.

La plata de Indianápolis

—Huachipato), Germán Pino (Rangers), Osvaldo Gómez (Colo Colo), Anibal González (Cobreloa), Claudio Figueroa (Fernández Vial) y Víctor Francino, quien se encuentra en Suiza.

El reconocimiento fue extensivo a Luis Guajardo, presidente de la delegación de Indianápolis; Eugenio Jara, director técnico; Luis Fernández, preparador físico; Humberto Salas, médico; y Patricio Román, kinesiólogo.

Aprovechando la coyuntura se premió a Salvador Biondi, Jaime Inio y Abel Troncoso por la labor desempeñada durante el Mundial Juvenil.

El general Ojeda Vargas se disculpó por la tardanza en incentivar a los medallistas de plata y anunció que el próximo jueves se premiará a los atletas juveniles y a los que obtuvieron medalla de oro en el sudamericano adulto realizado en Brasil.

La escuadra de fútbol, como se recordará, logró el segundo lugar en

los Juegos Panamericanos al perder en tiempo suplementario ante Brasil por la cuenta de dos a cero. Su entrenador Eugenio Jara está ahora a cargo de Magallanes: "Trataremos de salvarnos y desde el próximo año Magallanes vuelve a ser grande. Tenemos un montón de muy buenos jugadores como Fuentes y Mora, pero están 'verdes' para este año".

Finalizado el agasajo se advertían los preparativos para un almuerzo de dirigentes en Juan Pinto Durán. ¿Motivo? y... quizás el consejo de presidentes de este viernes donde se verán diversas materias y un posible cambio de directorio.

—¿Qué va a pasar, Miguel Nasur?

"No lo sé, yo estoy cansado de tanto ataque personal pero no estoy vencido. Dolido sí por la rechifla preparada que recibí ante autoridades internacionales durante la entrega del trofeo a Yugoslavia campeón. Hay personas que no reconocen nada, ni siquiera que sacamos adelante un mundial de lujo..."

Con dos goles

Vergara sacó la voz en la "U"

■ En sus intermitentes apariciones en el ataque azul, el zurdo ha ido mejorando su opción de titular

Desde que se fue Mariano Puyol, la permanencia de Alvaro Vergara en la formación de la "U" se ha caracterizado por los altibajos. Pareció, incluso, que su destino era ir a préstamo esta temporada cuando llegó Pedro Pablo Díaz. Pero Riera lo dejó en el plantel, aparte de buscar siempre su mejoría con correcciones necesarias, en un valor que llegó al club de juvenil.

Ayer, el zurdo de La Florida, se confesó con la tranquilidad que suponen dos goles de buena factura y un reconocimiento generalizado a su labor.

"Ya en la gira por el sur anduve bastante bien e hice varios goles. Con Unión Española el partido se dio muy variable, ya que cuando quedamos 2 a 0 pensé en una victoria cómoda y al final empatamos con angustia. Al final, entre jueves y domingo sacamos un punto, mereciendo al menos tres".

—¿Estos goles lo afirman más como titular?

"Son un respaldo, pero nunca hay que estar seguro. La lucha por un puesto en el equipo tiene que ser dura, más aún si es en la "U", donde todos pelean

mucho por la camiseta. Espero si, tener la continuidad en los partidos que vienen, dependiendo, naturalmente, de mi propio esfuerzo".

—Se le nota más "hecho" futbolísticamente que hace un año. ¿Bajó de peso?

"No, estoy incluso más arriba. Lo que pasa es que la competencia permanente y el ritmo de trabajo de un plantel profesional lo endurece a uno. Al llegar a la "U" no traía una formación en ese aspecto".

—¿Por qué ha demorado en confirmar su fama de buen anotador jugando en Primera División?

"A veces es cuestión de tranquilidad, de experiencia para definir y de suerte... En este torneo hice un valioso gol en Iquique y en los amistosos agarré la onda. En el primero arranqué con fuerza y me ayudó algún titubeo del arquero: si sale con todo llega antes, porque se me había ido un poco larga. En el otro me quedó "justita" para cruzarla al palo más lejano. Lo único que lamento es la lesión de Cornejo que chocó conmigo".

—No han andado mal, pero sa-

caron pocos puntos...

"Contra Colo Colo el empate calzaba mejor. Con Unión pudo ser para cualquiera, así que el punto no está mal. Lo importante es no perder la concentración ya que vienen rivales duros como Fernández Vial y Palestino."

Por lo del domingo, Alvaro Vergara tiene un rostro más definido en la "U". Como se dice "ya le creen". Y no es para menos por la forma en que modeló los goles, para cualquier vitrina.

"No siempre uno tiene la precisión para llegar a la red y más interesa aportar en todas las circunstancias del juego, pero no puedo negar que esto ha sido una gran alegría. Desde que llegué a la "U", por insinuación de Marcelo Pacheco, he tratado de poner lo mejor de mí para ser un jugador que haga historia en el equipo. Ojalá se me siga dando..."

Vergara es un muchacho observador, que no se confundió al ver que sus posibilidades de jugar quedaban comúnmente enredadas. Supo esperar en la antesala y ya quiere romper definitivamente el cascarón.

Figura de la selección juvenil

Camilo Pino se integró a Cobreloa

■ Los mineros estuvieron de paso en Santiago después de reanudar con éxito —ganaron a Huachipato en su domicilio— su participación en la competencia local

De paso por Santiago en su viaje de regreso a Calama, estuvo Cobreloa que reanudó con éxito su participación en la competencia local, al derrotar por uno a cero —con gol de Covarrubias— a Huachipato en el estadio Las Higueras de Talcahuano.

Al plantel minero se sumó ayer el seleccionado juvenil chileno Camilo Pino, quien buscará en esta última fase del campeonato conseguir un cupo en el elenco titular.

Un deseo que Pino confesó en el lobby del Hotel Gran Palace, previo a emprender el retorno a la nortina ciudad, donde el próximo fin de semana Cobreloa enfrentará a Cobresal, por una nueva versión del clásico del Cobre.

"Nunca pensé que el Mundial me iba a dar tanta proyección", contó Pino, quien lució radiante en el reencuentro con sus compañeros de club, los que no escatimaron elogios ni felicitaciones.

"En la casa de mis papás me la pasé atendiendo a amigos y

vecinos. Todos llegaron para testimoniarme su afecto, a lo cual yo agradezco".

—¿Te ha cambiado mucho la vida?

"No, ni espero que así sea. Esto, el fútbol, es algo pasajero y el éxito lo es aún más. Pienso que hay que mantener la calma y seguir trabajando con el fin de consolidarme como persona y futbolista, lo cual es mi mayor anhelo."

—¿Echas de menos el ambiente que se vivió durante el Mundial?

"Es algo que jamás podré olvidar, pero ya quedó archivado en la historia. En adelante lo único que vale es continuar luchando con la idea de tratar de superar esos momentos."

—¿Y cuáles son tus metas a mediano plazo?

"Lograr un cupo en el equipo titular. Ojalá salir campeón con Cobreloa, jugar la Libertadores y ser considerado para una selección mayor. Pero para eso tendré que trabajar mucho. Por lo pronto está jugar por Cobre-

loa, el resto tendrá que llegar de a poco.

EL GOLEADOR

Juan Covarrubias, que anotó el gol del triunfo en Las Higueras, señaló estar muy conforme con el rendimiento del equipo.

"Lo importante es que ese tanto, que fue un golazo por su gestación, sirvió para sumar dos puntos y continuar acechando a Universidad Católica y a Colo Colo que nos anteceden en la tabla de posiciones".

—Según versiones recogidas en el sur, el partido no fue del agrado del público. ¿El receso habrá incidido en el rendimiento de ambos equipos para que no brindaran un buen espectáculo?

—Quizás. Particularmente no me afectó. Recuerda que nosotros aunque descansamos unos días, después fuimos sometidos a una dura prueba como lo fue el cuadrangular que jugamos en Bolivia.

CARIBE COLOMBIANO

desde
US \$ 83
mensuales.

CARIBE COLOMBIANO
Cartagena de Indias,
Isla de San Andrés y
naturalmente, Bogotá.

Avianca

La Aerolínea de Colombia

Miguel Nasur

"Este año ha sido sensacional"

■ El presidente de la Federación de Fútbol y de la Asociación Nacional se muestra optimista frente al Consejo de Presidentes que se realizará el viernes por la gran cantidad de éxitos que se han alcanzado durante el año

En el, ahora apacible, solitario y silente Complejo Deportivo Juan Pinto Durán, se concentró —al igual que otrora la selección juvenil durante su preparación para el mundial— el directorio de la ANFP, para debatir los problemas del fútbol nacional.

EL hermoso recinto rodeado de álamos, rosales y pasto sirvió de entorno a dos importantes encuentros. A la hora de almuerzo se inició la sesión de la Federación de Fútbol, que dio paso a la Asociación Nacional de Fútbol Profesional, que se prolongó hasta pasadas las 21.00 horas.

Miguel Nasur, presidente de los dos organismo máximos del fútbol nacional, se mostró muy optimista en torno al futuro del balompié nacional destacando la importancia de la realización y del éxito en que se constituyó el Mundial Juvenil. Asistieron, a la reunión de la ANFP, Juan Ignacio Ugarte, Felipe Morales y Sergio Núñez.

Nasur, que vestía un terno

beige muy veraniego, estaba muy tranquilo, descansado e insistía permanentemente en la necesidad de destacar los hechos positivos que se han cumplido durante su gestión al mando del ente rector del fútbol profesional.

"La prensa siempre prefiere mencionar los sucesos negativos que ocurren, las discrepancias de los mismos dirigentes de siempre, que nada hacen por el beneficio del deporte y se olvidan de todo lo que se ha realizado por el despegue de la actividad".

¿Qué destaca Ud.?

—Este año ha sido sensacional para el fútbol chileno. Es muy difícil que se vuelvan a lograr los éxitos alcanzados!

Medalla de plata en Indianápolis, vicecampeones de América en Argentina, cuartos en el Mundial Juvenil. Ha sido realmente fantástico.

¿Tiene algo que responder a las aseveraciones hechas por

Peter Dragicevic a la Revista Triunfo?

—No. Siempre se reciben críticas de él. Pareciera que no encuentra nada bueno. Sin embargo, con el contacto que tuvimos con los dirigentes de la FIFA, durante el Mundial Juvenil, aprendimos mucho y trataremos de llevar a la práctica algunas de sus formas de trabajo. Si ellos aplaudieron la organización del torneo significa que fue bien hecho. Más aún, dijeron que fue el mejor de todos los realizados hasta la fecha.

¿El desempeño chileno en dicho torneo aumenta las posibilidades, para que Chile organice el Mundial del '94?

—Sí. En un principio nadie, ni en Chile ni en la FIFA, pensaban que íbamos a ser capaces de hacer el certamen y menos lograr el superávit económico que ya sabemos obtuvo el Mundial Juvenil. De hecho, es la primera vez que este tipo de competencias obtiene resultados positivos desde el punto de vista económico.

Las máximas autoridades de la FIFA quedaron muy conformes con la capacidad organizativa que demostramos y ello redundará indudablemente en que Chile sea considerado. Creo que hay grandes posibilidades para que en nuestro país se haga el mundial adulto del '94.

Sobre las situaciones que afectan a Quintero Unido, algunos de cuyos futbolistas se encuentran impagos y han sido expulsados de la pensión en que habitaban; a Iquique, por los recursos legales que intenta realizar Jorge Soria por el cambio de directorio que afectó a su institución y las deudas que juveniles de Universidad de Chile reclaman señaló desconcerlas todas y enfáticamente expresó su incomodidad por lo que llama la "insistencia de la prensa para resaltar hechos negativos".

Nasur destacó que mañana en la sede del COL se entregará un pre-balance de la gestión del organismo y sobre los resultados económicos del Mundial Juvenil.

En torno al Consejo de Presidentes que se efectuará el próximo viernes, señaló que irán en tabla todos los puntos presentados por Guillermo Weinstein. Es, decir, la marcha administrativa y económica de la ANFP, los proyectos de reestructuración del fútbol profesional, y la legalidad de las elecciones de directorio que se han realizado en el club Iquique. Sin embargo, para Nasur, es importante que en la ocasión se dé a conocer el carácter exitoso del Mundial Juvenil y se entreguen las conclusiones deportivas y económicas del certamen.

El presidente de la ANFP negó que en Juan Pinto Durán su directorio estuviera planeando la estrategia que seguirá durante la realización del consejo. Tampoco dio un carácter especial al hecho de que se reunieran en Pinto Durán, agregando que lo pueden hacer en Quilín o en la parte que mejor les parezca.



Miguel Nasur está muy optimista frente a la posibilidad de que Chile pueda organizar el Mundial del '94 y también ante la posibilidad del Consejo de Presidentes en el que se espera se trate el éxito del Mundial Juvenil recientemente cumplido.

Programación de fin de semana

PRIMERA DIVISION

Día	Hora	Lugar	Partido
Sábado 7 de Oct.	17.00	Santa Laura	U. de Chile - F. Vial
	17.00	Talcahuano	Naval - Lota Schwager
	20.00	Concepción	Concepción - Rangers
Domingo 8 de Oct.	11.30	Santa Laura	U. Católica - Everton
	16.00	Calama	Cobresal - Cobresal
	17.00	Iquique	Iquique - Huachipato
	17.00	Quillota	San Luis - Palestino
	18.00	Santa Laura	U. Española - Colo Colo

SEGUNDA DIVISION

Sábado 7 de Oct.	18.00	Osorno	Osorno - Curicó
	20.30	Valparaíso	Wanderers - Cobreandino
Domingo 8 de Oct.	15.30	Puerto Montt	Puerto Montt - Malleco
	16.00	Antofagasta	Antofagasta - Soinca
	16.30	Laja	Laja - Temuco
	17.00	Coquimbo	Coquimbo - Quintero
	17.00	Villa Alemana	Iván Mayo - Arica
	17.00	San Felipe	San Felipe - La Calera
	17.00	La Florida	Audax Italiano - Ovalle
	17.00	San Vicente	G. Velasquez - Santa Cruz
	17.00	Linares	Linares - Valdivia
	17.30	Copiapó	Atacama - La Serena
	17.30	Los Angeles	Iberia - Magallanes
	18.00	Chillán	Nublense - O'Higgins

Por no presentarse en el partido con Antofagasta

Cobreandino caducó contrato a 10 jugadores

La directiva del club Cobreandino, con el respaldo unánime de su asamblea de socios, acordó rescindir los contratos a 10 jugadores del equipo de fútbol profesional de la Segunda División.

La decisión se adoptó en vista de que los citados futbolistas no se presentaron al encuentro oficial del domingo 18 de octubre, frente a Deportes Antofagasta.

En declaración pública, el presidente de Cobreandino, Guillermo Zenteno Rivera, en representación de la mesa directiva, expresa que los contratos fueron caducados, basándose

en el artículo 156, número 1 del Código del Trabajo.

Se agrega que, a lo anterior, hay que sumar que los jugadores sancionados no podrán acudir al reglamento— para dar a otra institución durante la presente temporada y, además, corren el riesgo de recibir sanción adicional de suspensión de 1 a 2 años, por parte de la Asociación Nacional de Fútbol Profesional.

Hay que hacer presente que Cobreandino tenía plazo de 10 días del mes siguiente para pagar sueldos adeudados y los jugadores realizaron su movimiento de huelga, cuando lo había transcurrido un período de 10 días.

PRATO

MESA VIAJERA
DE PICNIC

- Plegable
- Ligera
- Para Camping

Ventas por mayor
y al detalle

CREDITO 457
STA. ISABEL ALT. 0300
F. 2228347

EMPRESA ELECTRICA COQUIMBO S.A.

Sociedad Anónima Abierta
Inscripción en el Registro de Valores N° 0281

DIVIDENDO PROVISORIO N° 3

Se comunica a los señores accionistas que el Directorio de la Sociedad acordó pagar un dividendo provisorio de \$ 21,50 por acción de la serie única, con cargo a las utilidades que se generen al 31 de diciembre de 1987.

Este dividendo estará a disposición de los señores accionistas en las Oficinas Generales de EMEC S.A., O'Higgins N° 290, La Serena, a contar del 24 de noviembre de 1987.

Tendrán derecho a este dividendo los titulares de acciones que figuren inscritos en el Registro de Accionistas al día 17 de noviembre de 1987.

EL GERENTE

Silva-Gutiérrez en la Maratón del Maule

El desafío de jóvenes bogadores

Cristián Silva y Félix Gutiérrez, jóvenes medallistas de oro en el Canotaje Sudamericano, se aprestan a realizar la más exigente participación competitiva en su brillante trayectoria, al largar en la Maratón Nacional del Maule, prueba de boga sobre 110 kilómetros que se disputará entre los días 14 y 15 del presente.

Eliminó a Hugo Chapacú de Paraguay

Gonzalo Fernández dio la sorpresa en el tenis

Gonzalo Fernández, que entró al cuadro grande en el último momento, estremeció la ronda inicial del Grand Prix de Tenis de Santiago, al eliminar por 7-5 y 6-4 a Hugo Chapacú, el N° 2 del equipo de Copa Davis de Paraguay y 6° cabeza de serie del torneo.

Fernández, eliminado en las finales de la clasificación por Antonio Hartmann (6-4 y 6-2), fue incluido por los organizadores en el último momento al no arribar a la capital Alvaro Jordán de Colombia.

Del partido hay que señalar que Fernández, estructuró el milagro en el set inicial que perdía 1-5, para cerrarlo 7-5. En el juego y con inicio arrasante de Chapacú el N° 219 de ATP., se manifestó la lógica diferencia. El paraguayó pegó y metió to-

Cristián, —17 años, estudiante preuniversitario— y Félix, —17 años, estudiante del 3° medio en el Liceo Lastarria— son dos connotados astros del canotaje nacional e internacional. Recientes Campeones Sudamericanos en los 10 mil metros Dobles en Carén con 45'45", tiempo que se constituyó en record y aventajando a

los botes de Argentina que fueron 2° y 3°. Campeones Nacionales en 500, 800 y 10 mil metros, siendo 2° en el Sudam de Argentina en El Tigre en 1985 y 3° en Canelones, Uruguay en 1986. Ambos representantes del Club Náutico INACAP y dirigidos del entrenador Manuel Almonacid, contaron a LA NACION de su nueva hazaña.

"Vamos a la prueba cumbre del canotaje, como es la Maratón del Maule, con 110 kilómetros de trazado en 3 etapas, Talca—González Bastías sobre 46 km.; González Bastías—Banco Arenas 58 y Banco Arenas—Constitución 6 km, prueba en categoría Individual y Dobles, con una participación superior a los 100 botes. Para nosotros será una severa exigencia, pero creemos en nuestra preparación que ha sido sin claudicaciones durante todo el año. Respetamos la distancia, como también los innumerables problemas de agua, con vientos, oleajes y contracorrientes..."

Los "atrevidos" jóvenes canoístas que nos mostraron su excelente bote olímpico, nos dijeron al despedirnos: "Vamos por el triunfo, porque queremos ser los mejores entre los mejores y lo conseguiremos palada a palada en las traicioneras aguas del Río Maule..."



Cristián Silva y Félix Gutiérrez, jóvenes supercampeones del canotaje, van a buscar su mayor hazaña con el triunfo en la Maratón Nacional del Maule.

Síntesis

ADIESTRAMIENTO.— En el rectángulo Ecuestre del Club "San Cristóbal" se iniciará esta tarde a las 16.00 horas, la prueba internacional de Adiestramiento "Copa Haig", integrada al Grupo I de clasificación junto a Sudáfrica, Argentina, Uruguay y Brasil. La prueba que entrega puntaje internacional será controlada por los jueces Isabel Judet de Francia y Abalberto Boetti de Italia. Entre los binomios más destacados están: Roberto Gómez y "Veneciano"; Javier Witto y "Águila Imperial"; Humberto Solovera y "Raraón"; Antonio Piraino y "Hualqui".

HOCKEY-CEPED.— Esta tarde a las 15.00 horas en la cancha del Country Club, se juega la 2ª fecha del Campeonato Sudamericano de Hockey-Césped Femenino, adultos. Los partidos son: Paraguay con Perú y 17.00 horas Chile con Uruguay. La entrada es gratuita.

KASPAROV-KARPOV.— En Sevilla, España, la octava partida por el campeonato mundial de ajedrez fue aplazada anoche cuando el retador Karpov selló su movida 12DA ante el campeón Garri Kasparov. Los expertos dijeron que el actual poseedor del título jugando con las blancas retuvo una ventaja sustancial y está en posición de presionar más hacia una victoria cuando se reanude la partida hoy martes. Luego de siete partidas, Karpov está adelante 3x1. La novena partida está anunciada para mañana miércoles.

PUBLICACION DE TARIFAS DE LA EMPRESA ELECTRICA QUE SUSCRIBE

De conformidad con lo dispuesto en el Art. 114 del D.F.L. N° 1 de 1982, en el D.S. N° 272 de 1984 del Ministerio de Economía, Fomento y Reconstrucción, y en el D.S. N° 321 de 1987 del mismo Ministerio, la empresa concesionaria de servicio público eléctrico de distribución que suscribe informa que a contar del 4 de noviembre de 1987 inclusive, las tarifas que cobrará a sus clientes serán los valores que a continuación se indican:

TARIFA	SAESA 1	SAESA 2	SAESA 3
BT1 Cargo fijo (\$/cliente/mes)	294,080	294,080	294,080
Cargo por energía base (\$/KWH)	16,270	16,301	21,361
Cargo por energía adicional de invierno (\$/KWH)	36,718	37,063	46,897
BT2 Cargo fijo (\$/cliente/mes)	294,080	294,080	294,080
Cargo por potencia (\$/KW/mes)			
Consumo parcialmente presente en punta	1858,920	1887,480	2321,400
Consumo presente en punta	2788,320	2831,160	3482,160
Cargo por energía (\$/KWH)	6,976	6,864	9,755
BT3 Cargo fijo (\$/cliente/mes)	468,050	468,050	468,050
Cargo por potencia (\$/KW/mes)			
Consumo parcialmente presente en punta	1858,920	1887,480	2321,400
Consumo presente en punta	2788,320	2831,160	3482,160
Cargo por energía (\$/KWH)	6,976	6,864	9,755
BT4.1,2 y 3			
Cargo fijo (\$/cliente/mes)	685,520	685,520	685,520
Cargo por demanda máxima de potencia en horas de punta de invierno (\$/KW/mes)	2187,360	2230,200	2881,080
Cargo por potencia (\$/KW/mes)	601,080	601,080	601,080
Cargo por energía (\$/KWH)	6,976	6,864	9,755
AT2 Cargo fijo (\$/cliente/mes)	294,080	294,080	294,080
Cargo por potencia (\$/KW/mes)			
Consumo parcialmente presente en punta	1081,440	1109,400	1533,120
Consumo presente en punta	1532,160	1571,640	2171,880
Cargo por energía (\$/KWH)	6,114	6,016	8,549
AT3 Cargo fijo (\$/cliente/mes)	468,050	468,050	468,050
Cargo por potencia (\$/KW/mes)			
Consumo parcialmente presente en punta	1081,440	1109,400	1533,120
Consumo presente en punta	1532,160	1571,640	2171,880
Cargo por energía (\$/KWH)	6,114	6,016	8,549
AT4.1,2 y 3			
Cargo fijo (\$/cliente/mes)	685,520	685,520	685,520
Cargo por demanda máxima de potencia en horas de punta de invierno (\$/KW/mes)	1281,960	1321,440	1921,680
Cargo por potencia (\$/KW/mes)	250,080	250,080	250,080
Cargo por energía (\$/KWH)	6,114	6,016	8,549

Los valores indicados incluyen el Impuesto al Valor Agregado (I.V.A.) de acuerdo a lo dispuesto en el Ord. N° 1083 del 14 de mayo de 1986, de la Dirección de Industria y Comercio.

Las condiciones de aplicación de estas tarifas son las establecidas en el D.S. N° 272 de 1984 del Ministerio de Economía, Fomento y Reconstrucción.

SOCIEDAD AUSTRAL DE ELECTRICIDAD S.A.

PUBLICACION DE TARIFAS DE LA EMPRESA ELECTRICA QUE SUSCRIBE

De conformidad con lo dispuesto en el Art. 114 del D.F.L. N° 1 de 1982, en el D.S. N° 272 de 1984 del Ministerio de Economía, Fomento y Reconstrucción, y en el D.S. N° 321 de 1987 del mismo Ministerio, la empresa concesionaria de servicio público eléctrico de distribución que suscribe informa que a contar del 4 de noviembre de 1987 inclusive, las tarifas que cobrará a sus clientes serán los valores que a continuación se indican:

TARIFA	FRONTEL 1	FRONTEL 2	FRONTEL 3
BT1 Cargo fijo (\$/cliente/mes)	251,940	251,940	251,940
Cargo por energía base (\$/KWH)	18,745	19,861	18,354
Cargo por energía adicional de invierno (\$/KWH)	40,909	42,876	41,084
BT2 Cargo fijo (\$/cliente/mes)	251,940	251,940	251,940
Cargo por potencia (\$/KW/mes)			
Consumo parcialmente presente en punta	2064,360	2143,440	2117,040
Consumo presente en punta	3096,480	3215,280	3175,440
Cargo por energía (\$/KWH)	7,880	8,580	7,212
BT3 Cargo fijo (\$/cliente/mes)	436,790	436,790	436,790
Cargo por potencia (\$/KW/mes)			
Consumo parcialmente presente en punta	2064,360	2143,440	2117,040
Consumo presente en punta	3096,480	3215,280	3175,440
Cargo por energía (\$/KWH)	7,880	8,580	7,212
BT4.1,2 y 3			
Cargo fijo (\$/cliente/mes)	638,390	638,390	638,390
Cargo por demanda máxima de potencia en horas de punta de invierno (\$/KW/mes)	2369,040	2487,720	2448,000
Cargo por potencia (\$/KW/mes)	727,440	727,440	727,440
Cargo por energía (\$/KWH)	7,880	8,580	7,212
AT2 Cargo fijo (\$/cliente/mes)	251,940	251,940	251,940
Cargo por potencia (\$/KW/mes)			
Consumo parcialmente presente en punta	1187,640	1269,000	1241,760
Consumo presente en punta	1682,520	1797,840	1759,200
Cargo por energía (\$/KWH)	7,086	7,716	6,486
AT3 Cargo fijo (\$/cliente/mes)	436,790	436,790	436,790
Cargo por potencia (\$/KW/mes)			
Consumo parcialmente presente en punta	1187,640	1269,000	1241,760
Consumo presente en punta	1682,520	1797,840	1759,200
Cargo por energía (\$/KWH)	7,986	7,716	6,486
AT4.1,2 y 3			
Cargo fijo (\$/cliente/mes)	638,390	638,390	638,390
Cargo por demanda máxima de potencia en horas de punta de invierno (\$/KW/mes)	1336,080	1451,400	1412,880
Cargo por potencia (\$/KW/mes)	346,440	346,440	346,440
Cargo por energía (\$/KWH)	7,086	7,716	6,486

Los valores indicados incluyen el Impuesto al Valor Agregado (I.V.A.) de acuerdo a lo dispuesto en el Ord. N° 1083 del 14 de mayo de 1986, de la Dirección de Industria y Comercio.

Las condiciones de aplicación de estas tarifas son las establecidas en el D.S. N° 272 de 1984 del Ministerio de Economía, Fomento y Reconstrucción.

EMPRESA ELECTRICA DE LA FRONTERA S.A.

Gorbachev pedirá a Reagan reducción de éstas

URSS ratifica oposición a las armas espaciales

MOSCU, 2 (REUTER).— El líder soviético Mikhail Gorbachev reiteró hoy que trabajará incansablemente en procura de una proscripción en las armas espaciales y de reducciones de armas estratégicas en las próximas reuniones con el Presidente Ronald Reagan.

Sus manifestaciones, durante una reunión en el Kremlin con

motivo del 70° aniversario de la revolución bolchevique de 1917, fueron interpretadas como una clara señal de que insistirá firmemente en que se pongan límites al programa de armas orbitales, impulsado por Reagan cuando ambos se reúnan en Washington el mes próximo.

"El creciente peligro de que las armas puedan ser perfec-

cionadas hasta un punto en el que se tornen incontrolables nos induce a no perder más tiempo".

"Es por ello que trabajaremos sin pausa en esas reuniones en busca de un avance decisivo y palpable, en procura de resultados concretos en la reducción de las armas ofensivas estratégicas y de proscribir del espacio cualquier arma, lo que es la clave para conjurar la amenaza nuclear", dijo.

En su discurso ante un auditorio que incluía a dirigentes de muchos estados comunistas, Gorbachev señaló que el tratado con los Estados Unidos sobre eliminación de Misiles Nucleares de Alcance Intermedio (FNI) "será el primer paso tangible por el camino que apunta a eliminar los arsenales atómicos".

Ese acuerdo, cuyos últimos detalles se están negociando, demostrará que de hecho es factible avanzar en esa dirección sin perjudicar los intereses de nadie", agregó.

Pero haciendo referencia a su última reunión con Reagan, en Reykjavik, en octubre de 1986, dijo que el mundo espera más que "la admisión oficial de decisiones alcanzadas hace un año y más que meramente una continuación de las discusiones".

Casa Blanca inicia sus preparativos para cumbre

WASHINGTON, 2 (ANSA).— Podría celebrarse en parte fuera de Washington la cumbre Reagan-Gorbachev prevista para diciembre próximo.

El vocero de la Casa Blanca, Marlin Fitzwater, indicó hoy que la administración norteamericana ha reanudado los preparativos para la cumbre, concentrándose sobre el área de Washington aunque por el momento, añadió, "no se puede excluir nada".

Fuentes anónimas de la Casa Blanca, por su parte, afirmaron que el Presidente norteamericano y el líder del Kremlin podrían firmar en Washington con gran pompa el tratado para el desmantelamiento de los euromisiles y luego trasladarse a otro lugar: el retiro montañoso de Camp David, donde Reagan pasa habitualmente los fines de semana, o la ciudad-museo de Williamsburg, en Virginia.

Fitzwater subrayó que Ronald Reagan no quiere imponer nada a su huésped: "Corresponde a los soviéticos decir dónde Mikhail Gorbachev quiere estar, ir o realizar visitas".

El vocero presidencial confirmó que los preparativos se iniciaron en la presunción de que el secretario general del PCUS permanecerá en los Estados Unidos durante tres días.

En cuanto al discurso de Gorbachev con motivo de los 70° años de la Revolución de Octubre, pronunciado hoy, Fitzwater dijo que "no parece haber

nada de nuevo desde el punto de vista de la política exterior" y respondió con un "no comment" a los periodistas que le pidieron reacciones a la requisitoria del líder soviético contra Stalin.

En vísperas de la cumbre de diciembre, que comenzará el día siete, Gorbachev será el blanco de una manifestación de protesta en favor de los judíos soviéticos que no logran permiso para emigrar.

La gran manifestación tendrá lugar por las calles de Washington y fue organizada por 54 agrupaciones judío-norteamericanas.

Ziyang...

(Viene de la 1ª. Pág.)

mente en la provincia de Sichuan y después en todo el país.

La instalación de Zhao, de 68 años, representa una transmisión del poder de los fundadores del estado comunista en 1919 a una nueva generación que evidencia más interés en los resultados económicos que en la ideología marxista.

Zhao, como Deng, fue víctima de las purgas ejecutadas durante la caótica revolución cultural de 1966 a 1976, acusado de ser simpatizante de los capitalistas. En 1967 fue sacado de su casa de la ciudad sureña de Canton, y obligado a desfilar

por la calle con un bonete de burro.

Pero pudo salir de su exilio interno al surgir la tendencia de reformas orientadas al mercado, destinadas a reconstruir un país arruinado por el extremismo izquierdista de la revolución cultural.

En 1975, Zhao fue nombrado gobernador de Sichuan, la provincia de mayor población, allí desmanteló las comunas rurales y permitió a los campesinos cultivar parcelas propias.

Zhao fue promovido a la jerarquía gobernante central en 1980 y seis meses después al cargo de Primer Ministro. Continuó promoviendo la política que, ahora dijo, será necesaria hasta mediados del siglo XXI.

El jefe del Partido Comunista de China, de 16 millones de miembros, nació en 1919 y perteneció a una familia de ricos terratenientes de la provincia de Henan.

Sin embargo, como ocurre con la mayor parte de los líderes chinos, no se conoce la fecha exacta de su nacimiento ni mucha información sobre su familia, Zhao se casó dos veces y tiene cuatro hijos y una hija.

Zhao ingresó en la Liga Juvenil Comunista en 1932 y en 1938 fue aceptado como miembro plenario del partido, una década antes que los comunistas expulsaran del continente a los nacionalistas chinos y tomaran el poder.

En la década de 1950, cuando era funcionario regional del partido, Zhao organizó una purga en la sureña provincia de Guangdong contra dirigentes acusados de corrupción, mantener vínculos con la nacionalista Taiwán y oponerse a la reforma agraria.



CARLOS Y DIANA: RECONCILIACIÓN.— La visita oficial de los Príncipes de Gales a Alemania Federal, fue la ocasión para demostrar al pueblo británico que las razones de Estado triunfaron sobre las del corazón y que la buena educación impidió la partida a Carlos no fue tiempo perdido: fue capaz de llamar "darling" a Diana en público y en un discurso recordó que su esposa era "el más bello coronel del Ejército de Gran Bretaña" a pesar de no haberla visto una sola vez en los dos últimos meses. (Reuter)

Gorbachev....

(Viene de la 1ª. Pág.)

en el seno de la organización y los acusó de ser demasiado tímidos o demasiado impacientes y pidió el seguimiento de un curso moderado a fin de reconstruir la sociedad soviética.

Sin embargo, los comentarios de Gorbachev indicaron la reanudación de una campaña de desestalinización bajo su mandato tendrá unos límites bien definidos.

Según Gorbachev, Stalin poseía una "personalidad extremadamente contradictoria" aunque reconoció que aportó una "innegable contribución a la lucha por el socialismo".

La galopante política de industrialización seguida en los años 1930 transformó a la Unión Soviética en una "potencia industrial verdaderamente grande" al finalizar esa década, dijo Gorbachev.

"No podía haber sido tomado ningún otro curso", agregó.

Según Gorbachev, los "excesos" del stalinismo empañaron la eliminación de la agricultura privada y la colectivización forzada de la producción agrícola iniciada a finales de los años 1920, aunque ello "fue a la postre una transformación de gran importancia".

"La reconstrucción continuó la causa revolucionaria, y hoy es absolutamente esencial dominar la técnica de ejercer el autocontrol revolucionario", agregó.

Bajo Stalin, que gobernó la Unión Soviética de 1921 a 1953, millones de personas murieron durante la colectivización forzada de la agricultura, o fueron ejecutadas o enviadas a campos de trabajos forzados como "enemigos del pueblo".

"La culpabilidad de Stalin y sus allegados inmediatos ante el partido y el pueblo por las medidas de represión en masa y acciones ilegales es enorme e inolvidable", denunció Gorbachev. "Este es un mensaje para todas las generaciones".

Bajo la política de Glasnost o Apertura, puesta en vigencia desde que Gorbachev subió al poder en marzo de 1985, los historiadores soviéticos han vuelto a examinar con cautela el papel de Stalin en el pasado de su nación.

Los comentarios formulados hoy por Gorbachev seguramente avivarán ese debate, ya que los soviéticos suelen examinar la interpretación dada a la historia de su país para adivinar la

actual política del Kremlin.

El dirigente destacó que el 20° y 22° Congreso del Partido bajo el liderazgo de Nikita Khrushchev criticaron el "culto a la personalidad" y rehabilitaron a algunas de sus víctimas, pero ese proceso cesó después que fuera derrocado Khrushchev y fuera reemplazado por Leonidas Brezhnev en 1961.

"El proceso de restaurar la justicia no fue completado hasta el final y de hecho quedó suspendido a mediados de los años 60", dijo Gorbachev. "Ahora, conforme a una decisión adoptada en octubre de 1987 en la reunión plenaria del Comité Central, debemos volver a esta

REFORMAS ECONOMICAS

La crítica de Gorbachev a Stalin se asemeja a la campaña antistalinista lanzada por Nikita Khrushchev en su "discurso secreto" ante el Comité Central del Partido Comunista en 1956, tres años después de la muerte de Stalin.

Gorbachev dijo hoy que aquella campaña había sido abortada prematuramente por las fuerzas de línea dura.

Desde que llegó al poder hace dos años, Gorbachev se comprometió a continuar aquella campaña públicamente.

"Stalin fue una personalidad extremadamente contradictoria. Para mantenernos objetivos ante las verdades históricas, debemos ver tanto las innegables contribuciones de Stalin a la lucha del socialismo así como sus errores políticos, por los cuales nuestro pueblo pagó un alto precio y tuvieron tan graves consecuencias para nuestra sociedad", dijo.

Hablando sobre las reformas Gorbachev no dejó dudas de la resistencia que enfrenta.

Calificó su política de "reestructuración" como un "segundo aire" del socialismo y prometió que la transición económica estará concluida al término de tres años —haya o no oposición.

"Los próximos dos o tres años serán los más complicados, decisivos y hasta cierto punto exentos de crítica", dijo.

"El partido no debe y no permitirá ninguna divergencia sobre los principios de reformas económicas que ha adoptado. Todos los cambios planeados deben y serán puestos en práctica completamente".

REPUBLICA DE CHILE
MINISTERIO DEL INTERIOR

MUNICIPALIDAD SAN CARLOS

ALCALDIA

PROPUESTA PUBLICA PROYECTO
INTENSIVO MANO DE OBRA

OBRA: Construcción Calzadas Adoquines en San Carlos
FINANCIAMIENTO: Fondos Programas Especiales Empleos Intendencia Región del Biobío. P.I.M.O.
U. FINANCIERA: Intendencia Región del Biobío.
U. TECNICA: Municipalidad de San Carlos.
PROPUESTA MAXIMA: M\$ 8.768.
CARACTERISTICAS: Suma alzada sin reajuste.
VENTA BASES Y ANTECEDENTES: Depto. Adm. y Finanzas, Maipú N° 680, San Carlos, a contar del 04.11.87.
FECHA PRESENTACION Y APERTURA: 23.11.87 Salón Municipal, Vicuña Mackenna 436, San Carlos, 2° piso, 12,00 Hrs.
VALOR BASES: \$ 1.200 (IVA incluido)

GUILLERMO LAGOS ASSADI
Alcalde

Cuando rehusó hacer caso a salvas de advertencia

Fragata de Armada norteamericana disparó contra una cañonera iraní

WASHINGTON, 2 (AP).—Una fragata de la Armada norteamericana equipada con cohetes disparó contra una presunta cañonera iraní cuando rehusó hacer caso a salvas de advertencia y mantuvo un "rumbo aparentemente hostil" hacia un mercante norteamericano, informó hoy el Pentágono.

La cañonera se desvió ayer al verse atacada, agregó el Pentágono, y la fragata norteamericana Carr y el mercante Patriot continuaron su navegación por el Golfo Pérsico.

El Pentágono dijo que desconoce si la cañonera fue alcanzada por los disparos de

ametralladora calibre 50 de la fragata antes de desviarse.

Según el Pentágono, el incidente ocurrió alrededor de las 15.30 horas GMT de ayer en el extremo sur del Golfo Pérsico, cerca de la isla iraní de Abu Musa.

En aquella ocasión, la Carr escoltaba al Patriot hacia el estrecho de Ormuz, dijo el Pentágono. El Patriot es un carguero norteamericano alquilado al Comando de Transportes Estratégicos, que abandonaba el Golfo tras entregar pertrechos a las fuerzas norteamericanas en la región.

"El Patriot era escoltado ha-

cía la salida del Golfo cuando se el acercaron a alta velocidad una presunta cañonera iraní y dos lanchas rápidas", dijo el Pentágono en su declaración.

"La Carr tocó a zafarrancho de combate e intentó comunicarse con las tres embarcaciones, pero sin resultado. La Carr disparó salvas de advertencia contra uno de los presuntos navíos iraníes cuando puso un rumbo aparentemente hostil hacia el Patriot. La Carr volvió a disparar salvas de advertencia contra la embarcación que se aproximaba, nuevamente sin lograr que cambiara su curso.

"La Carr disparó entonces contra la embarcación con ametralladoras de calibre 50, tras lo cual la embarcación se detuvo".

En cuanto la patrullera detuvo su avance, la Carr dejó de disparar sus ametralladoras, según el Pentágono.

Debido a la oscuridad en ese momento, no fue posible saber inmediatamente si la fragata había alcanzado a la cañonera con sus disparos de ametralladora, dijo el Pentágono.

Sobre plan de paz en el Golfo

Bagdad y Teherán responden a la ONU

NACIONES UNIDAS, 2 (EFE).—Irak reiteró hoy su disposición a cumplir la resolución de la ONU que exige un alto el fuego con Irán, tras entregar la respuesta al plan de acción del Secretario General de la ONU, Javier Pérez de Cuéllar, para un acuerdo pacífico en la guerra del golfo Pérsico.

Los embajadores de Irán, Said Rajaie Khorassani, y de Irak, Ismat Taha Kittani, se entrevistaron, por separado, con Pérez de Cuéllar para entregarle sendas cartas de sus respectivos ministros de Asuntos Exteriores.

Tanto el portavoz del secretario general, Francois Giuliani, como el embajador iraquí Kittani declinaron informar a la prensa sobre respuestas.

Kittani, no obstante, reiteró que su país acepta la resolución 598 del Consejo de Seguridad, y dijo que la misma, sin embargo, debe hacerse cumplir —paso a paso— como está redactada, es decir, en primer lugar alto el fuego y la retirada de las fuerzas a las fronteras internacionalmente reconocidas.

Irán exige que, al mismo tiempo que se negocie un cese de las hostilidades, se nombre intendente, tal como ordena la resolución en párrafos posteriores, para que investigue las responsabilidades en el conflicto.

La posición iraní ha sido de descalificación de todas las resoluciones del Consejo de Seguridad por su "fallo" en condenar al agresor, que desde la perspectiva de Teherán, es Irak.

Irán rechaza ofertas de EE.UU. para diálogo directo

WASHINGTON, 2 (EFE).—El gobierno iraní ha rechazado en los últimos meses varias propuestas de Estados Unidos para entablar conversaciones directas, según indicaron fuentes oficiales.

"Creemos que una comunicación directa entre los dos países sería un paso en la buena direc-

ción para tratar de resolver nuestras diferencias", declaró Eduard Djerejian, "número dos" del Departamento de Estado para asuntos de Oriente Medio, en una entrevista con el diario "The New York Times".

Al mismo tiempo que Estados Unidos proponía contactos directos a Irán, se agravaba la tensión entre los dos países.

Titular de Defensa de EE.UU.

Renunciará Weinberger

WASHINGTON, 2 (UPI).—El Secretario de Defensa de Estados Unidos, Caspar Weinberger, indicó que renunciaría al gabinete, "posiblemente esta semana", debido a la enfermedad de su esposa, y el asesor de la Seguridad Nacional, Frank Carlucci, ha emergido como el más posible candidato para reemplazarlo, informó hoy la NBC.

Chris Wallace, corresponsal en la Casa Blanca de la NBC, in-

formó que la esposa de Weinberger —Jane— está gravemente enferma, lo que habría determinado la decisión de Weinberger de renunciar.

El vocero del Pentágono, Fred Hoffman, declinó hacer comentarios a respecto.

El vocero de la Casa Blanca, Marlin Fitzwater, también rehusó hacer comentarios.

"No hemos recibido ninguna carta de renuncia", se limitó a decir Fitzwater.

En Filipinas

Comunistas roban armas a guardias

MANILA, 2 (UPI).—Supuestos guerrilleros eludieron hoy a las patrullas militares y robaron las armas de los guardias de seguridad de una subdivisión estadounidense cerca de la base aérea Clark, donde tres norteamericanos y un filipino fueron asesinados la semana pasada.

El capitán Nardo Ramos dijo que cinco hombres con fusiles M-16 entraron a la subdivisión de Don Bonifacio, a 2 kilómetros de las puertas principales de la base aérea Clark, tomando a dos guardias de seguridad filipinos por sorpresa.

En Uruguay

Huelga de policías

MONTEVIDEO, (Reuter).—Los policías del cuerpo de patrulleros de esta capital anunciaron esta noche que continuarán sus movilizaciones reivindicativas luego que el Ministro del Interior los exhortara a reanudar sus labores.

Los funcionarios, que recibieron la adhesión de numerosas reparticiones policiales de Montevideo, y el interior del país reclamaban la concurrencia del Ministro del Interior Antonio Marchesano para negociar el sece de las medidas.

Pero un vocero de los policías hablando ante una asamblea frente a la sede del cuerpo, dijo utilizando un megáfono que Marchesano no había aceptado dialogar en tanto los funcionarios no depongan las movilizaciones.



TUMBA DE VÍCTIMA DE ACCIDENTE NUCLEAR. Un niño pinta una cruz sobre la tumba de una de las cuatro víctimas del accidente por radiactividad en Goiânia, Brasil, cuando la población católica celebra el Día de Todos los Muertos. Los cuerpos fueron colocados en cajas revestidas de plomo y en bóvedas con paredes de grueso concreto para evitar la contaminación radiactiva. (Reuter).



CHILECTRA V REGION S.A.

TARIFAS DE SUMINISTRO ELECTRICO

DE CONFORMIDAD A LO DISPUESTO EN EL ARTICULO 114 DEL D.F.L. N. 1 DE 1982 DEL MINISTERIO DE MINERIA Y EN EL DECRETO N. 272 DE 1984 DEL MINISTERIO DE ECONOMIA FOMENTO Y RECONSTRUCCION, LA COMPANIA CHILENA DE DISTRIBUCION ELECTRICA QUINTA REGION S.A. INFORMA QUE A CONTAR DEL 04 DE NOVIEMBRE DE 1987, APLICARA A LA FACTURACION DE SUS CLIENTES, LAS TARIFAS QUE A CONTINUACION SE INDICAN:

A) TARIFA SIMPLE (BT-1)

-CARGO FIJO MENSUAL, POR CUENTA.	\$	294,000
-CARGO POR ENERGIA BASE, POR KWH.		19,362
-CARGO POR ENERGIA ADICIONAL DE INVIERNO, POR KWH.		40,966

B) TARIFA DE POTENCIA CONTRATADA (BT-2)

-CARGO FIJO MENSUAL, POR CUENTA.	\$	294,000
-CARGO POR ENERGIA, POR KWH.		9,542
-CARGO MENSUAL POR POTENCIA:		
A) CONSUMOS PARCIALMENTE PRESENTES EN PUNTA, POR KW.		1767,600
B) CONSUMOS PRESENTES EN PUNTA, POR KW.		2749,600

C) TARIFA DE DEMANDA MAXIMA LEIDA (BT-3)

-CARGO FIJO MENSUAL, POR CUENTA.	\$	468,000
-CARGO POR ENERGIA, POR KW.		9,542
-CARGO MENSUAL POR DEMANDA MAXIMA LEIDA:		
A) CONSUMOS PARCIALMENTE PRESENTES EN PUNTA, POR KW.		1767,600
B) CONSUMOS PRESENTES EN PUNTA, POR KW.		2749,600

D) TARIFAS HORARIAS (BT-4.1, BT-4.2 Y BT-4.3)

-CARGO FIJO MENSUAL, POR CUENTA.	\$	685,000
-CARGO POR ENERGIA, POR KWH.		9,542
-CARGO MENSUAL POTENCIA CONTRATADA O SUMINISTRADA, POR KW.		602,300
-CARGO MENSUAL POR POTENCIA CONTRATADA O DEMANDA MAXIMA LEIDA EN HORAS DE PUNTA, POR KW.		2147,300

E) TARIFA DE POTENCIA CONTRATADA (AT-2)

-CARGO FIJO MENSUAL, POR CUENTA.	\$	294,000
-CARGO POR ENERGIA, POR KWH.		8,363
-CARGO MENSUAL POR POTENCIA:		
A) CONSUMOS PARCIALMENTE PRESENTES EN PUNTA, POR KW.		985,400
B) CONSUMOS PRESENTES EN PUNTA, POR KW.		1478,000

F) TARIFA DE DEMANDA MAXIMA LEIDA (AT-3)

-CARGO FIJO MENSUAL, POR CUENTA.	\$	468,000
-CARGO POR ENERGIA, POR KWH.		8,363
-CARGO MENSUAL POR DEMANDA MAXIMA LEIDA:		
A) CONSUMOS PARCIALMENTE PRESENTES EN PUNTA, POR KW.		985,400
B) CONSUMOS PRESENTES EN PUNTA, POR KW.		1478,000

G) TARIFAS HORARIAS (AT-4.1, AT-4.2 Y AT-4.3)

-CARGO FIJO MENSUAL, POR CUENTA.	\$	685,000
-CARGO POR ENERGIA, POR KWH.		8,363
-CARGO MENSUAL POTENCIA CONTRATADA O SUMINISTRADA, POR KW.		250700
-CARGO MENSUAL POR POTENCIA CONTRATADA O DEMANDA MAXIMA LEIDA EN HORAS DE PUNTA, POR KW.		1227,400

LOS VALORES INDICADOS INCLUYEN EL IMPUESTO AL VALOR AGREGADO (IVA)

CONDICIONES DE APLICACION:

LAS CONDICIONES DE APLICACION DE LAS TARIFAS SON LAS ESTABLECIDAS EN EL DECRETO N. 272 DE 1984 DEL MINISTERIO DE ECONOMIA FOMENTO Y RECONSTRUCCION PUBLICADO EN EL DIARIO OFICIAL DE FECHA 31 DE OCTUBRE DE 1984

COMPANIA CHILENA DE DISTRIBUCION ELECTRICA V REGION S.A.
(SOCIEDAD ANONIMA ABIERTA)

CONCURSO AHORRO SUERTE

PREMIO EN TODO CHILE

Casas, televisores, refrigeradores, lavadoras, cocinas, minicomponentes, personal stereo, juegos de baterías de cocina, bicicletas, encendedoras, jugueras y decenas de premios de \$ 10.000 \$ 15.000 y \$ 20.000



La Sra. Lucía Araya Alfaro, ganadora de una casa, al momento de certificar su cartilla millonaria N° 215.515 en nuestra agencia de Valparaíso.

En las fotografías, algunos de los muchos felices lectores de Santiago que recibieron premios



Sra. Mery Díaz Hernández, cartilla N° 174.664. Con un juego de Bateria de Cocina.

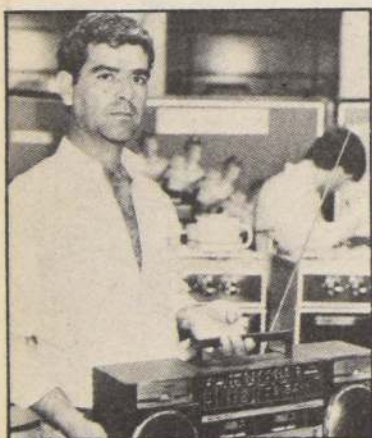

Sr. Guillermo Cuturrufo Bascuñán. Cartilla N° 229.762. Con un Minicomponente.



Sr. César Conte Campos. Cartilla N° 147.434. Con una Bicicleta de Media Pista.

Gran cantidad de lectores de las diferentes regiones del país fueron favorecidos por la suerte. Concursantes premiados de Arica, Antofagasta, Valparaíso, Curicó, Linares, Chillán, Concepción, Temuco, Valdivia, Osorno y Punta Arenas recibieron sus premios de los agentes locales



Sr. Luis Ihri Olave. Cartilla N° 230.487. Con un cheque de \$ 10.000.

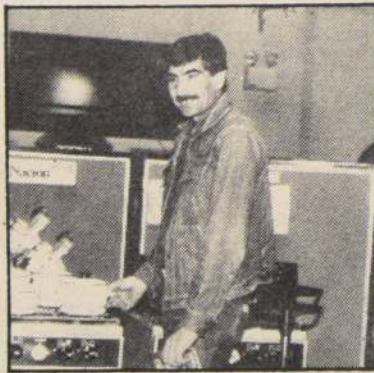

Sr. Alfonso Giménez Gimeno. Cartilla N° 229.023. Con un juego de Bateria de Cocina.



Sra. Rosa Monje Díaz. Cartilla N° 162.176. Con un Personal Stereo.



Sra. Hortencia Lemus Sánchez. Cartilla N° 185.368. Con una Juguera.

El ataque ocurrió el 22 de octubre pasado

Detienen a extremista que atentó contra carabineros

A disposición del juez Lorenzo Andrade quedó en las últimas horas uno de los extremistas que intervino en el ataque a una patrullera de Carabineros, hecho ocurrido el 22 de octubre pasado en Circunvalación Américo Vespucio, sector de la rotonda Vicuña Mackenna, en la comuna de La Florida.

Así lo dio a conocer ayer el propio magistrado, quien investiga el suceso que dejó con lesiones de gravedad al carabineiro de la 32ª Comisaría, Jorge Cartes Cifuentes, y menos grave, el sargento a cargo de la patrulla, Luis Quinteros González.

El juez Lorenzo Andrade someterá a un interrogatorio al

sujeto, de quien se tenían varios antecedentes, para lograr su captura.

En el tiroteo registrado en la mañana del jueves 22 fue aprehendido el principal protagonista, identificado como Luis Bravo Moya, 32 años, quien resultó herido a bala al repeler los policías el ataque a quemarropa de que fueron víctimas.

En la oportunidad, el agresor utilizó un arma de fuego corta, la que disparó sucesivamente contra el carabineiro Cartes Cifuentes, luego de que éste solicitara su identificación. Acto seguido, hizo otros disparos al sargento Quinteros González, quien repelió el ataque hiriéndolo también de gravedad.

Por quiebra fraudulenta

La Suprema encargó reo a presidente de la "U"

El presidente de la Corporación de Fútbol de la Universidad de Chile, Waldo Greene, fue encargado reo ayer por la Primera Sala de la Corte Suprema, por quiebra fraudulenta de la empresa de materiales refractarios, Irmir, de la cual Greene era socio mayoritario.

La decisión del máximo tribunal de justicia, se produjo al conocer ayer un recurso de queja presentado por el Banco Español en contra de la Primera Sala de la Corte de Apelaciones de Santiago, que había confirmado una sentencia de primera ins-

tancia, que a su vez había denegado una petición de la entidad bancaria para que el empresario fuese sometido a proceso.

En algunos de sus considerando, la resolución de la Corte Suprema, al resolver la queja ayer, señala que la empresa Irmir había incurrido en pérdida total de capital y entró en cesación de pagos. Agrega que la irregularidad cometida consistió en que Greene pidió la quiebra en agosto de 1982, en consecuencia que varios años antes la firma había incurrido en cesación de pagos.

Síntesis

ALEGATOS PENDIENTES POR PROCESADOS DEL CNT.— Pendientes para hoy quedaron en la Corte de Apelaciones, los alegatos de dos abogados defensores de dirigentes del Comando Nacional de Trabajadores, requeridos por llamar a paro el 7 de octubre pasado. Los ministros de la Séptima Sala del tribunal de alzada escucharon ayer las intervenciones del abogado del Ministerio del Interior, Alberto Ríos, quien solicitó que no sólo se mantenga a firme la encartación de reo dictada en contra de Manuel Bustos, Arturo Martínez, y Moisés Labraña, del CNT, y a los dirigentes izquierdistas José Sanfuentes y Juan Manuel Parra, sino que, además, se les amplíe el procesamiento por lo menos a otros tres delitos contemplados en la Ley de Seguridad del Estado.

CONFIRMAN INDEMNIZACIÓN A VÍCTIMAS DE ACCIDENTE.— La Corte de Apelaciones "Pedro Aguirre Cerda" confirmó una sentencia de primera instancia, que obliga a Samuel Venegas Venegas, dueño de la empresa de buses "Via Mar", a cancelar una indemnización de varios millones de pesos a los familiares de dos ciclistas, quienes fueron muertos en la autopista Santiago-San Antonio, al intentar un bus de esa empresa adelantarse a una camioneta, a exceso de velocidad. Según el informe pericial, el bus presentaba "evidentes negligencias o descuidos fatales del propietario, en cuanto a su estado y mantenimiento".

CARABINERO SE SUICIDÓ TRAS MATAR A SU CONYUGE.— La Tercera Zona Central de Carabineros de Chile, a través de un comunicado entregado en la tarde de ayer, dio a conocer un drama familiar protagonizado por un suboficial de la institución en la localidad de Santa Cruz. Según se explica, el funcionario disparó contra su esposa y luego se suicidó, falleciendo ambos.

Indica el comunicado que en circunstancias que se investigan, el suboficial Carlos Hinojosa Cornejo, 46 años, de dotación de la Segunda Comisaría de Santa Cruz, en el interior de su domicilio hizo uso de su revólver particular disparando contra su esposa, Esmeralda Castillo Ubilla, y luego contra sí mismo, falleciendo ambos instantáneamente.

DE ALTA PRESUNTO PORTADOR DEL "SIDA".— Valparaíso.— En buenas condiciones de salud fue dado de alta un paciente porteño, presunto portador de SIDA, desde el Hospital Sanatorio Valparaíso, en este puerto.

Así lo informó el secretario regional ministerial de Salud, doctor Jorge Bartolucci, agregando que las autoridades esperan la confirmación de los test que se están realizando en la capital. El paciente, informó el seremi, se encuentra en su residencia junto a sus familiares y una vez que lleguen los resultados de Santiago le informarán de los mismos.

"Lunita III" continúa desaparecida en litoral de la V Región

Suspenden rebusca de la lancha extraviada con seis pescadores

■ En San Antonio se mantienen activados, sin embargo, todos los sistemas a la espera de encontrar algún indicio de sobrevivientes o vestigios de naufragio

VALPARAISO (Marta Ureta).— La primera Zona Naval, a través de un boletín oficial de Relaciones Públicas, confirmó la suspensión de las labores de búsqueda de la lancha pesquera "Lunita III", información adelantada el domingo por LA NACION, en forma exclusiva.

El informe oficial, fechado ayer, señala que " pese al gran esfuerzo desplegado por los centros operativos de búsqueda y rescate marítimo, tanto institucionales como extra institucionales y considerando el tiempo transcurrido desde la desaparición de la lancha a motor "Lunita III", se ha dispuesto suspender la búsqueda. Sin perjuicio de lo anterior, se mantiene en alerta a las flotas pesqueras y buques que navegan en el litoral, con la señal de emergencia".

La lancha se encuentra perdida en el litoral entre Valparaíso y San Antonio, con seis pescadores a bordo. Zarpó desde San Antonio a faenas de pesca a la altura de Topocalma, el jueves 15 de octubre, con provisiones para seis días, teniendo fijado su regreso para el día 21. Su tripulación está integrada por el patrón Jacobo Santander Quinteros y los pescadores Juan Bautista Peña Melo, Carlos Vergara Tobar, Sergio Vera López, Luis Rivero Poblete y Lautaro Zavala Muga.

Luego de una espera de dos días, la autoridad marítima puso en alerta los Centros de Operación de Búsqueda y Rescate, con apoyo aéreo, marítimo y terrestre. Sin embargo, debido a lo infructuoso de los resultados, ayer se tomó determinación de suspender las labores, manteniendo sólo las señales de emergencia.

Delincuentes dejan grave a una mujer

La dueña de una fuente de soda, ubicada en calle Brasil 215, resultó con lesiones de carácter grave al ser agredida por delincuentes que robaban en el lugar.

De acuerdo a informaciones entregadas por la policía, a las 10.15 horas de ayer Natalia Saverda Muñoz llegó a su negocio y encontró la cortina metálica semi abierta. Al ingresar al negocio de su propiedad fue agredida con un objeto contundente por los antisociales que en ese instante robaban en la fuente de soda.

Luego de cometido el delito, los delincuentes escaparon del lugar con gran cantidad de mercadería.

La herida fue trasladada hasta la posta 3 de la Asistencia Pública, donde quedó internada con lesiones de gravedad.

EN SAN ANTONIO

Sin embargo, LA NACION se comunicó ayer con la Capitania de Puerto de San Antonio, donde se informó que hasta ese momento no tenían ninguna novedad positiva, pero que no obstante, esa situación se mantenían todas las rebuscas, agregándose que el operativo continuaba sin que se hubiesen determinado plazos para su término.

Asimismo, se mantienen activados todos los sistemas a la espera de encontrar algún indicio de sobrevivientes o vestigios de naufragio y están en permanente contacto con los familiares de la tripulación. Para ello, la Gobernación Marítima les ha prestado todo el apoyo que han solicitado.

LOS FAMILIARES

Por otra parte, familiares de los seis pescadores realizaron la semana pasada un patrullaje terrestre hasta la caleta "Matanzas" en la VI región, donde supuestamente se encontrarían los naufragos, en un islote ubicado frente a la boca de entrada del lago Rapel.

Relaciones Públicas de la Gobernación Marítima de San Antonio indicó que ese sector había sido sobrevolado durante dos semanas, no advirtiéndose ninguna señal y que luego del regreso de los familiares, un jeep de la Armada se había trasladado nuevamente hasta el lugar, donde recogieron la información negativa del alcalde de mar de la caleta "Matanzas", manteniéndose los patrullajes aéreos.

PUBLICACION DE TARIFAS DE LAS EMPRESAS ELECTRICAS QUE SUSCRIBEN

De conformidad con lo dispuesto en el Art. N°114 del D.F.L. N°1 de 1982 del Ministerio de Minería y en el D.S. N°272 del Ministerio de Economía, Fomento y Reconstrucción, las Empresas concesionarias de Servicio Público Eléctrico de distribución que suscriben informan que, a contar del 4 de Noviembre de 1987 inclusive, las tarifas que respectivamente cobrarán a sus clientes, serán las que a continuación se indican:

TARIFA BT1 EMPRESA	CARGOS UNITARIOS		
	Cargo Fijo Mensual: CF (\$/Cliente)	Cargo por Energía Base (\$/Kwh)	Cargo por Energía Adic. Inv. (\$/Kwh)
EE.M.TIL-TIL	294,08	21,925	45,884
EE.CASABLANCA	294,08	21,469	44,887
EE.DEL SUR LTDA.	294,08	16,673	35,944
TARIFA BT2 EMPRESA	CARGO MENSUAL POR POTENCIA		
	Cargo Fijo Mensual: CF (\$/Cliente)	Consumos parcialmente presentes en punta (\$/Kw/mes)	Consumos presentes en punta (\$/Kw/mes)
EE.M.TIL-TIL	294,08	2.178,1	3.267,1
EE.CASABLANCA	294,08	2.128,9	3.193,4
EE.DEL SUR LTDA.	294,08	1.576,8	2.452,8
TARIFA BT3 EMPRESA	CARGO MENSUAL POR POTENCIA		
	Cargo Fijo Mensual: CF (\$/Cliente)	Consumos parcialmente presentes en punta (\$/Kw/mes)	Consumos presentes en punta (\$/Kw/mes)
EE.M.TIL-TIL	468,05	2.178,1	3.267,1
EE.CASABLANCA	468,05	2.128,9	3.193,4
EE.DEL SUR LTDA.	468,05	1.576,8	2.452,8
TARIFA BT4.1.; BT4.2.; y BT4.3. EMPRESA	CARGO MENSUAL POR POTENCIA		
	Cargo Fijo Mensual: CF (\$/Cliente)	Cargo mensual por pot. contratada o leída (\$/Kw/mes)	Cargo mensual por D.Máx. de Pot. en horas de pta. inv. (\$/Kwh)
EE.M.TIL-TIL	685,52	650,1	2.617,0
EE.CASABLANCA	685,52	634,7	2.558,7
EE.DEL SUR LTDA.	685,52	587,0	1.865,8
TARIFA AT2 EMPRESA	CARGO MENSUAL POR POTENCIA		
	Cargo Fijo Mensual: CF (\$/Cliente)	Consumos parcialmente presentes en punta (\$/Kw/mes)	Consumos presentes en punta (\$/Kw/mes)
EE.M.TIL-TIL	294,08	1.333,3	1.888,8
EE.CASABLANCA	294,08	1.304,0	1.847,3
EE.DEL SUR LTDA.	294,08	828,5	1.242,8
TARIFA AT3 EMPRESA	CARGO MENSUAL POR POTENCIA		
	Cargo Fijo Mensual: CF (\$/Cliente)	Consumos parcialmente presentes en punta (\$/Kw/mes)	Consumos presentes en punta (\$/Kw/mes)
EE.M.TIL-TIL	468,05	1.333,3	1.888,8
EE.CASABLANCA	468,05	1.304,0	1.847,3
EE.DEL SUR LTDA.	468,05	828,5	1.242,8
TARIFA AT4.1.; AT4.2.; y AT4.3. EMPRESA	CARGO MENSUAL POR POTENCIA		
	Cargo Fijo Mensual: CF (\$/Cliente)	Cargo mensual por Pot. contratada o leída (\$/Kw/mes)	Cargo mensual por D.Máx. de Pot. en horas de pta. inv. (\$/Kwh)
EE.M.TIL-TIL	685,52	272,9	1.615,9
EE.CASABLANCA	685,52	265,7	1.581,6
EE.DEL SUR LTDA.	685,52	243,6	999,2

"De acuerdo a lo dispuesto en Ord. 1083 del 14 de Mayo de 1986 del Señor Director Nacional de Industria y Comercio, estos precios incluyen el impuesto al Valor Agregado de 20%.

Las condiciones de aplicación de las tarifas son las establecidas en el D.S. N°272 de 1984 del Ministerio de Economía, Fomento y Reconstrucción.

EMPRESA ELECTRICA MUNICIPAL DE TIL-TIL (EE.M.TIL-TIL)
EMPRESA ELECTRICA DE CASABLANCA (EE.CASABLANCA)
EMPRESA ELECTRICA DEL SUR LTDA. (EE.DEL SUR LTDA.)

Pasó el kilómetro en 1.01 1/5

Nominal dará dividendos

Nominal destacó en la pista de arena del Hipódromo Chile durante la jornada dominical de ejercicios. El pupilo de Luis Urbina descontó el kilómetro en 1.01.1/5 montado por Alberto Gutiérrez. Otro apunte destacado fue el de Miss Delia en 1.200 metros; la hija de Puerto Banus pasó el tiro en 1.14.3/5.

1.800 metros
Jamica, P. Cerón en 2.03; última vuelta en 1.15.1.3/5; últimos 500 en 31.4/5

1.665 metros (una vuelta).
Jadita, J.R. Castillo en 1.45.4/5; últimos 500 en 32.3/5
Visible, O. Díaz en 1.51; últimos 500 en 33.3/5
Este Si, P. Cerón en 1.53.1/5; últimos 500 en 31.1/5 al carrerón
Saint Colombo, P. Cerón en 1.50.2/5; últimos 500 en 31.3/5
Super Mota, G. Pinto en 1.52.1/5; últimos 500 en 32.4/5

1.400 metros
Apodo, S. Vera en 1.30; últimos 500 en 33
Sobretudo, O. Díaz en 1.41.2/5; últimos 500 en 32.3/5
Una Ganga, J. Soto en 1.32; últimos 500 en 32.3/5
Escarpada, L. Yáñez en 1.32; últimos 500 en 33.2/5
Vividor, J. Rivera en 1.31; últimos 500 en 34
Transitoria, S. Suárez en 1.33; últimos 500 en 33.3/5

1.300 metros
Mangas Verdes, R. Chamorro en 1.24; últimos 500 en 32.4/5
Set Way, C. Rojas en 1.20.1/5; últimos 500 en 31.2/5
Metternich, R. Cea en 1.22.4/5; últimos 500 en 33.3/5

Bendecida, J. Castillo en 1.23.1/5; últimos 500 en 33.4/5
Queno, J. Soto y Tamarindo, E. Guzmán en 1.25; últimos 500 en 34 iguales

1.200 metros
Milk Shake, J. Tobar en 1.14.1/5
Disidente, A. Gutiérrez en 1.15
Mocito Mexicano, D. Medina en 1.16.4/5
Deportista, J.R. Castillo en 1.16.3/5
Barak, D. Basoalto en 1.15.2/5
Miss Delia, M. Santos en 1.14.3/5
Carrujo, P. Cerón en 1.18 al carrerón
Patrón Lito, P. Cerón en 1.16.3/5
Taquillero, A. Gutiérrez en 1.17
Jovenzuelo, O. López en 1.17
Con Permiso, J.R. Castillo en 1.17.2/5
Edu, C. rojas en 1.17.1/5
Paillahue, J. Tobar en 1.18 al carrerón
Nogarral, J. Tobar en 1.18
Coligual, N. Vargas en 1.18.3/5; últimos 200 en 12.2/5
Alisada, M. Santos y Soy Pica-rona, C. Ubillo en 1.17.4/5 iguales
Musicalera, G. Pinto en 1.17
Fusilada, J. Turrieta en 1.16.3/5
Arrocito, O. Díaz en 1.17
Dostoevsky, J. Bustos en 1.18.4/5
Regodeado, J. Bustos en 1.18
Tumba de Vivos, G. Pinto en 1.18
Hazel, G. Muñoz en 1.19

1.000 metros
Archway, E. Guzmán en 1.01.3/5

Nominal, A. Gutiérrez en 1.01.1/5
Olive, O. Díaz en 1.02
Madianita, R. Cea en 1.01.4/5
Socorrido, G. Muñoz en 1.04; últimos 200 en 12
Ajotada, M. Olguín en 1.03
Golden Prince, G. Muñoz en 1.03.3/5
Nasram, H. Berrios en 1.04 al carrerón
Judas, S. Vera en 1.03
Ferrol, J.R. Castillo en 1.02.1/5
Corte Marcial, V. rojas en 1.01.4/5 al carrerón
Delos, L. Yáñez en 1.02.4/5
Cristóbal, D. Basoalto en 1.02.3/5 al carrerón
Codingue, N. Vargas en 1.03.1/5 al carrerón
Duomo, H. López y Socollón, P. Vega en 1.03.2/5 iguales
Huentrún, M. Olguín en 1.04.2/5 al carrerón
World Around, J. Castillo en 1.05 al carrerón
Cincel, E. Guzmán en 1.02.1/5
Millán, J. Bustos en 1.05.1/5
Liebre Voladora, A. Gutiérrez en 1.03.1/5

800 metros
Gerente Cuesco, H. Berrios en 49.1/5
Super, J. amestelly en 49
Llegando, H. Burgos en 53.2/5 al carrerón
Set Music, M. Olguín en 52.1/5 a voluntad
Fértil, S. Suárez en 51.2/5 al carrerón

700 metros
Nasty Jack, S. Vera en 43
Ingreso, L. Yáñez en 42 de bajada
Neney, M. Santos en 44

600 metros
Histórica, J. Eguren en 38
Lontué, A. Campos en 34.4/5
Bailantay, O. Díaz en 36.1/5

500 metros
Apollo Kings, R. Chamorro en 29.4/5
Al Seco, J. Soto en 29.2/5 de bajada
Cyclone, L. Yáñez en 29.1/5 de bajada
Quintal, O. López en 30.3/5

1.400 metros
Arabian Prince, L. Yáñez en 1.31.4/5; últimos 500 en 33
400 metros de subida
Miel Pura, M. Olguín en 23.1/5

PISTA DOS (Sábado)

1.400 metros
Balta, P. Santos en 1.29.1/5; últimos 500 en 32

1.200 metros
Endiosado, J.R. Castillo en 1.16.4/5; últimos 200 en 11.4/5
Nasty Trick, H. Alvarez en 1.16.1/5; últimos 200 en 13
Talién, H. Galaz en 1.16.1/5; últimos 200 en 12.4/5
Super Bernes, H. Galaz en 1.18.4/5; últimos 200 en 13
Meklemburgo, L. Yáñez en 1.21.2/5; últimos 200 en 13.2/5

1.000 metros
Malvisca, H. Galaz en 1.03.1/5; últimos 200 en 13.1/5

800 metros
Single Dancer, P. Santos en 49.1/5
Tiarina, H. Alvarez en 48.3/5

600 metros
Doble Seis, J. Rivera en 36
Metete, J. Bustos en 36.3/5

Marcó 35 2/5 en 600 metros

"Aguantao" no se contuvo

AGUANTAO y OVALLE se lucieron en la pista de arena del Club Hípico. El defensor del "Carampangue" apuntó 35.2/5 en 600 metros, mientras que el pupilo de Gerardo Silva recorrió 400 en 22.4/5.

Pista de arena

1.860 metros
MARRON, V. Palma, en 2.09.2/4, últimos 200 en 12.2/5, al carrerón

1.600 metros
DOS DE TREBOL, O. Salas, en 1.47.1/5, últimos 200 en 12.4/5
BIBLICO, A. González y BLUE ROCKET, F. Díaz, en 1.45.2/5, últimos 200 en 14.2/5, iguales
KALIMAN, G. Lizama, en 1.53, al carrerón

1.400 metros
ROSALVA, L. Muñoz, en 1.31.1/5, últimos 200 en 12.4/5
SET PARK, C. Paredes, en 1.31, últimos 200 en 13.2/5
FRUCTUOSA, R. Pérez, en 1.30, últimos 200 en 12.2/5
WAGERS DELIGHT, L. Muñoz, en 1.28.2/5, últimos 200 en 13.1/5
WAR OF ROSES, L. Muñoz, en 1.32.1/5, últimos 200 en 13
DOÑA SOLE, H. Plaza, en 1.33.1/5, últimos 200 en 14.

1.200 metros
PRECISO, I. Manríquez, en 1.20, últimos 200 en 13
TOLOLO, L. Muñoz, en 1.17.4/5, últimos 200 en 13.2/5
MOZO SIMPATICO, F. Díaz, en 1.17, últimos 200 en 13.4/5
PARLERO, V. Barrera, en 1.19.2/5, últimos 200 en 12.3/5
REPORTAJE, P. Santos, en 1.19.4/5, últimos 200 en 13.2/5
PORT SAID, H. Plaza, en 1.16.4/5, últimos 200 en 13
BODEGON, R. Chamorro, en 1.15.3/5, últimos 200 en 12.4/5
REMATADO, F. Díaz, en 1.19.3/5, últimos 200 en 12.1/5
PERGALO, C. Maldonado, en 1.19, últimos 200 en 12.3/5
BARRA BRAVA, C. Delgado, en 1.18, últimos 200 en 12.3/5

1.000 metros
MALVA GRIS, V. Palma, en 1.06, últimos 200 en 12.2/5
GALLITO, E. Cisternas, en 1.02.2/5, últimos 200 en 12.1/5
GANADERA, E. Cisternas, en 1.04.1/5, últimos 200 en 14
PRODIGIO, E. Cisternas, en 1.02.4/5, últimos 200 en 12.3/5
CIERRA ESPAÑA, L. Muñoz, en 23.2/5

en 1.01.3/5, últimos 200 en 12.4/5
POLLERA, E. Suárez, en 1.05.1/5, últimos 200 en 12.2/5

800 metros
QUILALES, L. Marin, en 48.4/5
SOMBREADERO, V. Barrera, en 50.2/5
INFINITO, S. Soto, en 50.1/5
FELIPON, R. Pérez, en 49.4/5
SOON, L. Marin, en 49.3/5
ATRIANA, L. Marin, en 49.3/5
CRIOLLO GAME, Claudio Barrera, en 50.3/5
ENRISHA, O. Salas, en 50.2/5
NOVELADA, F. Díaz, en 51.3/5
CHITO LEON, M. Aranda, en 49
TIMOTIN, R. Miranda, en 48

700 metros
CAPELETTI, J. Barraza, en 43.4/5
FOGOSO, V. Barrera, en 43.2/5
BATIENTE, O. Salas, en 45.4/5
DEAN, O. Salas, en 45

600 metros
MIL COLORES, L. Marin, en 37.1/5
PUCALAN, J. Muñoz, en 36.2/5
ESMALTADO, R. Pérez, en 35.3/5
GRAN BLAS, V. Barrera, en 37.3/5
BATRERA, R. Pérez, en 36.4/5
PLAY, P. Cerón, en 36.1/5
KETERRY, O. Salas, en 37
PILIN, E. Suárez, en 37.1/5
GANCHERO, M. Aranda, en 37
HIDCOTE, P. Cerón, en 36.2/5
INTREPIDO, J. Barraza, en 37.1/5
MOCITO GUAPO, J. Barraza, en 37
DEL RIO, J. Barraza, en 37.2/5
BRAGAN, J. Muñoz, en 38.3/5
AGUANTAO, R. Chamorro, en 35.2/5
ENGANERO, R. Miranda, en 36.3/5
ME INTERESA, H. Olivarez, en 35.2/5

500 metros
SUPER ESPEJO, O. Salas, en 30.3/5

400 metros
OVALLE, L. Marin, en 22.4/5
NIGHT LETTER, J. Barraza, en 25
TABLES TRICK, C. Delgado, en 23.2/5
CUESCA, L. Ramos, en 24
BELLE VILLE, H. Plaza, en 23.2/5

En Maroñas

Jazzman tiene ritmo

MONTEVIDEO, 1 (ANSA).— El potrillo Jazzman se impuso sobre el invitado Exiliado y obtuvo el clásico "Vargas Guillemette" disputado en el Hipódromo Nacional de Maroñas.

El ganador, un zaino tres años hijo de Salt March y Jarny, dirigido por el jockey Julio Jorge, empleó un tiempo de 1'18".1/5 para recorrer los 1.300 metros de la prueba, aventajando por 1/4 de cuerpo a Exiliado, segundo a diez largos de Huancayo, tercero delante de Ibsen, y el Rusito cuarto y último, respectivamente.

La potranca Jinette, una alazana tres años, hija de Cajob y Ursula, logró imponerse en el clásico, "Jorge Pacheco" aventajando por 1/4 de cuerpo a Ceteza, segunda a casi dos largos de Adversa, tercera delante de Jay y La Etilica, que ocupó la quinta y última posición.

Jinette, muy bien conducida por Pablo Falero, empleó de 1'18"3/5 para cubrir los 1.300 metros de la prueba.

EMPRESA ELECTRICA DE MELIPILLA, COLCHAGUA Y MAULE S.A. (EMEL S.A.)

PUBLICACION DE TARIFAS DE SUMINISTRO ELECTRICO

EN CONFORMIDAD CON LO DISPUESTO EN EL ARTICULO 114 DEL DFL N° 1 DE 1982 DEL MINISTERIO DE MINERIA Y EN VIRTUD DE LOS DECRETOS N° 272 DE 1984 Y N° 321 DE 1987, AMBOS DEL MINISTERIO DE ECONOMIA, FOMENTO Y RECONSTRUCCION, LA EMPRESA CONCESIONARIA DE SERVICIO PUBLICO ELECTRICO DE DISTRIBUCION QUE SUSCRIBE INFORMA LAS TARIFAS QUE RIGEN DESDE EL 04 DE NOVIEMBRE DE 1987 EN LAS AREAS TERRITORIALES QUE SE SEÑALAN. LAS DE NOMINACIONES Y LAS CONDICIONES DE APLICACION DE LAS TARIFAS SON LAS DEL DECRETO N° 272 ANTES CITADO.

		AREAS		
		MELIPILLA	COLCHAGUA	MAULE
BT1	CARGO FIJO (\$/MES)	251.940	251.940	251.940
	CARGO POR ENERGIA BASE (\$/KWH)	20.7264	20.8008	20.7504
	CARGO POR ENERGIA ADICIONAL DE INVIERNO (\$/KWH)	44.7084	44.5008	44.7048
BT2	CARGO FIJO (\$/MES)	251.940	251.940	251.940
	CARGO MENSUAL POR POTENCIA CONTRATADA (\$/KW/MES):			
	A) CONSUMOS PARCIALMENTE PRESENTES EN PUNTA	2010.24	1765.92	2231.04
	B) CONSUMOS PRESENTES EN PUNTA	3127.08	2648.88	3346.56
	CARGO POR ENERGIA (\$/KWH)	8.9712	9.1836	9.0084
BT3	CARGO FIJO (\$/MES)	436.788	436.788	436.788
	CARGO MENSUAL POR DEMANDA MAXIMA LEIDA (\$/KW/MES):			
	A) CONSUMOS PARCIALMENTE PRESENTES EN PUNTA	2010.24	1765.92	2231.04
	B) CONSUMOS PRESENTES EN PUNTA	3127.08	2648.88	3346.56
	CARGO POR ENERGIA (\$/KWH)	8.9712	9.1836	9.0084
BT4.1 - BT4.2 - BT4.3	CARGO FIJO (\$/MES)	638.388	638.388	638.388
	CARGO MENSUAL POR DEMANDA MAXIMA DE POTENCIA EN HORAS DE PUNTA DE INVIERNO (\$/KW/MES)	2400.60	1914.00	2565.96
	CARGO MENSUAL POR POTENCIA CONTRATADA O SUMINISTRADA (\$/KW/MES)	726.36	734.88	780.60
	CARGO POR ENERGIA (\$/KWH)	8.9712	9.1836	9.0084
AT2	CARGO FIJO (\$/MES)	251.940	251.940	251.940
	CARGO MENSUAL POR POTENCIA CONTRATADA (\$/KW/MES):			
	A) CONSUMOS PARCIALMENTE PRESENTES EN PUNTA	1135.92	993.96	1290.72
	B) CONSUMOS PRESENTES EN PUNTA	1703.88	1546.20	1828.56
	CARGO POR ENERGIA (\$/KWH)	8.0676	8.2584	8.1012
AT3	CARGO FIJO (\$/MES)	436.788	436.788	436.788
	CARGO MENSUAL POR DEMANDA MAXIMA LEIDA (\$/KW/MES):			
	A) CONSUMOS PARCIALMENTE PRESENTES EN PUNTA	1135.92	993.96	1290.72
	B) CONSUMOS PRESENTES EN PUNTA	1703.88	1546.20	1828.56
	CARGO POR ENERGIA (\$/KWH)	8.0676	8.2584	8.1012
AT4.1 - AT4.2 - AT4.3	CARGO FIJO (\$/MES)	638.388	638.388	638.388
	CARGO MENSUAL POR DEMANDA MAXIMA DE POTENCIA EN HORAS DE PUNTA DE INVIERNO (\$/KW/MES)	1357.92	1197.00	1462.08
	CARGO MENSUAL POR POTENCIA CONTRATADA O SUMINISTRADA (\$/KW/MES)	345.96	349.20	366.48
	CARGO POR ENERGIA (\$/KWH)	8.0676	8.2584	8.1012

EN CONFORMIDAD CON LO DISPUESTO EN EL ORD. 1083 DEL 14 DE MAYO DE 1986 DEL SR. DIRECTOR NACIONAL DE INDUSTRIA Y COMERCIO, ESTOS PRECIOS INCLUYEN EL IMPUESTO AL VALOR AGREGADO.

EMPRESA ELECTRICA DE MELIPILLA, COLCHAGUA Y MAULE S.A.

Fin de semana

Todos los aplausos se los llevó Warrior

■ El pupilo de Alfonso Zamorano amaneció en perfectas condiciones sin problemas para iniciar prontamente el desafío de un nuevo compromiso
■ En el Hipódromo Chile SET BLUE confirmó su gran estatura al doblegar a la excelente Carita Tostada en el clásico "Independencia", Grupo I, y alcanzó la quinta victoria consecutiva

Aún no se acallan en el ambiente los comentarios referidos a la reciente disputa del clásico "El Ensayo" y en las declaraciones que siguieron a la gran carrera del Club Hípico, a la gran carrera de Chile, las palabras tomaron dos diferentes cauces.

En uno de ellos el sujeto de todas las oraciones es WARRIOR, el flamante campeón. Un justo vencedor, un fondista consagrado, un potrillo de riquísima proyección. Cosas que se dicen y que podrían resumirse en que el hijo de Worldwatch y Samsara convenció y encantó.

La otra ruta de los comentarios alcanzó al gran perdedor de la versión 115 de El Ensayo, ESMALTE. El hijo de Balconaje defraudó y en la búsqueda de la explicación para la mala carrera se han concentrado todos, en este sentido la drástica disminución en el peso físico —diecisiete kilos menos— es el hecho en que la mayoría ha estado de acuerdo, como también surgió del consenso que Fernando Díaz no estuvo muy afortunado en la dirección del nieto de la Le Pettit Roi. Le faltó lo que a OSCAR ESCOBAR sobra, la calma.

Y la conducción que el experimentado látigo brindó al corredor del stud "Martino" ha sido en el otro cauce preferentemente consignada. Sorteó una mala partida, atacó con la firmeza justa en el sitio exacto y contuvo con maestría la agónica reacción de Vienes.

Claro está que contó con la valiosa complicidad de un potrillo que alcanzó plena madurez en la justa más importante de la hípica chilena. Que, como dirían los técnicos viejos, lució la sangre extraordinaria, la calidad y "endurance" que delatan a los verdaderos campeones.

Donde vaya, cualquiera sea su próxima actuación, el pensionista de ALFONSO ZAMORANO llevará consigo un título bien ganado y la propiedad de un triunfo que muchos han soñado despiertos.

BUEN RESULTADO

El espectáculo de El Ensayo satisfizo plenamente a las autoridades. El juego de la carrera y el juego global se convirtieron en nuevos records y la asistencia de público alcanzó con fidelidad a los márgenes esperados.

El premio "Paddock Stakes" que se disputó en el complemento de la jornada de El Ensayo se trocó en un importante apoyo y posibilitó a los ojos de los asistentes ver una revancha estupeficiente entre BEBEDIZA y Trabuco.

PROBLEMA 'ESPECIAL'

Lo único que opacó la jornada, a nuestro juicio, fue el otorgamiento de rango "especial" a

modestos compromisos, según indica el acta de comisarios, por acuerdo del directorio. Las decisiones al respecto llegaron imprevistamente porque no estaba programado.

No sabemos todavía qué pudo motivar, por ejemplo, el que una carrera handicap de índice 12, al 9, decididamente modes-

ta, alcanzara categoría "especial". Una Institución que se reconoce sería debió anunciar como "pruebas de otro nivel" las carreras señaladas el mismo día de las inscripciones, o al menos, algunos días antes, porque dicha seriedad tan celebrada en otras ocasiones se desdice con esta suerte de inspiración súbi-

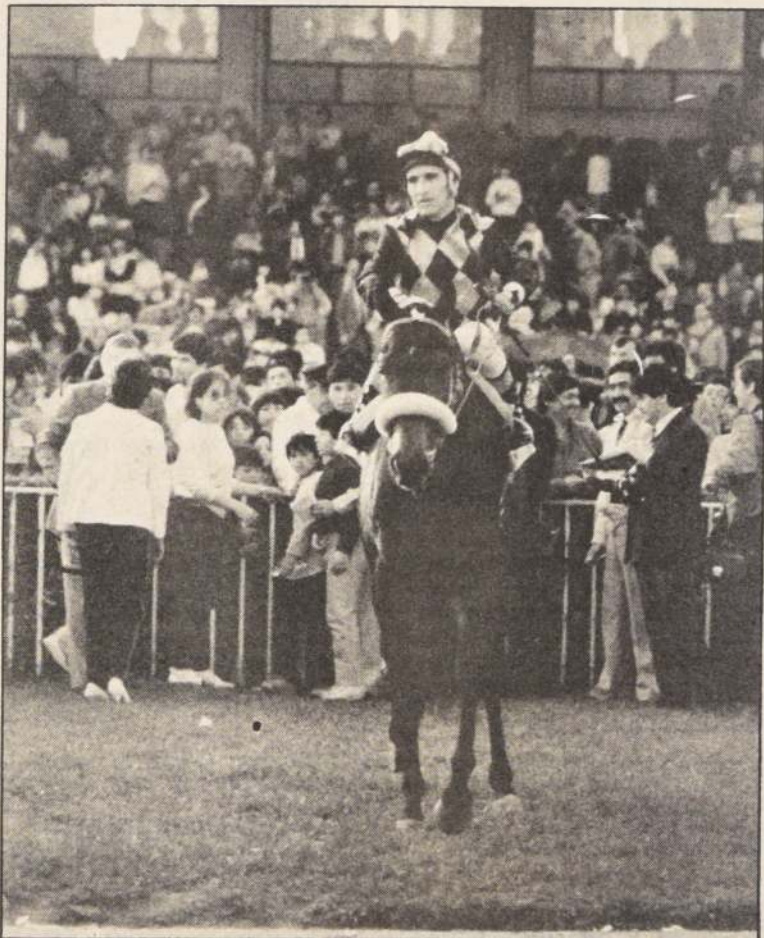

BEBEDIZO conquistó en el "Paddock Stakes" su triunfo más importante, ganancia que al pupilo de Pedro Bagú le abre insospechadas posibilidades en estelares mayores. Pedro Cerón lo dirigió con singular eficiencia.



SET BLUE, lado interior, regaló clase y calidad en su maravillosa expedición del clásico "Independencia", Grupo I, en el Hipódromo Chile. Está invicta, título que parece será muy difícil arrebatarse.



ALFONSO ZAMORANO y LIBIO BALLIANA, entrenador y propietario de Warrior decidirán sólo en estos días la próxima actuación del campeón, reciente ganador de El Ensayo.

ta que bajó para vestir algunas carreras del programa del último domingo.

SET BLUE

El Ensayo resultó un acontecimiento feliz y también lo fue en otra dimensión el estreno del clásico "Independencia", Grupo I, en la pista del Hipódromo Chile.

El nuevo estelar del calendario palmeño respondió al interés y a las expectativas que en torno a él se hicieron. La cita reunió a las mejores hembras de la generación tresañera (obviando a Bethia y Wagers Delight) y al cabo de los dos kilómetros de la brega consagró a una gran campeona, a una extraordinaria yegua que mantuvo su invicto: SET BLUE.

La pupila de JORGE INDA MEYER doblegó a una excelente rival, Carita Tostada, y ello aquilata aún más su quinta victoria pistera. La hija de Settle-

ment Day no dejó dudas acerca de su superioridad, tanto que su jockey, GUSTAVO BARRERA, dejó ver entre líneas que era mejor que Bethia.

PROXIMOS CLASICOS

El sábado en el Hipódromo Chile se disputará el premio "Daniel J. Lyon Amenábar", un handicap de dos kilómetros en el que se anotaron VISIBILE, MELODICO, GIOVANNI, GRAN EVENTO, CHATEAU NOIR, SUPER MOTA y BIANCO.

Como complemento la autoridad palmeña programó el clásico "Radio Agricultura", otro handicap, en distancia de 1.300 metros. Se inscribieron SEÑORIO PAILLAHUE, PATRON LITO, GALLO, ARGON, CERRO TESTIGO, TALION MILK SNAKE, FIUMARA, SET WAY, TEL JAI, BROTHER FREE y YERSIN.

En el Club Hípico, por su parte, se disputará el clásico "Joseph Hamwee B.", compromiso condicional de 1.500 metros reservado a las hembras en el que se anotaron BROMUSA, FRUCTUOSA, MANDADA, PROBANZA, ROSALBA, SPEZIA, TRIUMPHÉ, PIN-TOSA y WAR OF MOSES.

SERGIO VASQUEZ

Este extraordinario jinete recibió muchas felicitaciones el sábado último al completar en el sillín de CARANDASH dos mil quinientas victorias. El látigo realizó un cánter para recibir del respetable merecidos aplausos. La cifra es única en nuestro medio y por ello se justificaba la inmensa alegría del mejor jockey chileno.

OSCAR SILVA

El Club Hípico acordó suspender al preparador OSCAR SILVA GAJARDO por un período de tres meses debido a la medicamentación de Mozo Simpático, finasangre que tras los exámenes de rigor acusó la presencia de azul de metileno, sustancia prohibida según el reglamento.

Económicos

JUDICIALES Y LEGALES

POSESION efectiva. Por resolución del 29 de septiembre de 1987, del Vigésimo Cuarto Juzgado Civil de Santiago, se concede la posesión efectiva de la herencia intestada quedada al fallecimiento de don Luis Alfonso Osses Silva a sus hijos legítimos Carlos Alfonso; Luis Fernando; Jorge Armando; Héctor Gabriel; Pedro Enrique; Jaime Patricio y Alfonso Segundo Osses Ramos. Sin perjuicio de los derechos de la cónyuge sobreviviente, doña Adriana del Carmen Ramos Núñez. Art. 33 y ss de la Ley N° 16.271. La secretaria. 2-3

RESOLUCION Tercer Juzgado Letras San Miguel concedió posesión efectiva intestada Pedro Emilio Alcántara Becerra o Pedro Alcántara Becerra a Georgina del Rosario Alcántara Núñez como única heredera. Se avista para inscribir. Fecha resolución 30 septiembre 1987. Secretaria. 2-3-4

VIGESIMO Tercer Juzgado Civil de Santiago concedió posesión efectiva de Agripina de las Mercedes Ahumada Araya a hijos legítimos Francisco Fernando, Elba de las Mercedes y Bernardita, todos Herrera Ahumada y a Adriana de las Mercedes Herrera Ahumada por transmisión derechos de Manuel Herrera Ahumada, hijo legítimo de causante. Autos rol 1291-87. El secretario. 31-2-3

EXTRACTO (Expropiación). Por Decreto Sección 2ª N° 1121, de 16 octubre 1987 Alcalde I. Municipalidad Santiago dispone expropiación total conforme Decreto Supremo N° 458 Vivienda y Urbanismo, Decretos Ley 2186 y 1289, inmueble Abate Molina 652 Rol N° 890-172 Stgo., dominio aparente Felipe Morales Calvo y Otro. Deslindes: Norte: 39 Mts. y 8,80 Mts. otros propietarios. Sur: 47,80 Mts. propiedad municipal. Oriente: 18,20 Mts. otro propietario. Poniente: 7,95 Mts. calle Abate Molina y 10,25 Mts. otro propietario. Superficie aproximada 47,20 M2. Indemnización provisional \$ 2.600.000. 31-2-3

pagadera contado. Gustavo Alesandri V., Alcalde Santiago. 1-2-3

POR robo talonario cuenta corriente VIP N° 7133602-88 Banco Sud-Americano of. central cheques N° 5552076 al 5552100 1-2-3

NULO por extravío cheque serie QNA 0093354 cta. cte. N° 16-5650339-0 del Banco Español-Chile Of. Walker Martínez. 1-2-3

SEPTIMO Juzgado concedió posesión efectiva Nelva Inés Jorquera Hernández a hijo legítimo Carlos Joselito Romo Jorquera sin perjuicio derechos cónyuge Carlos Enrique Romo Navarro. Art. 33 Ley 16.271. Secretaria. 2-3

DUODECIMO Juzgado concedió posesión efectiva Oscar Augusto Labatut Gena para Maria Mercedes Susana Donoso Cornejo, como heredera testamentaria, sin perjuicio derechos como cónyuge sobreviviente. 31-2-3

DUODECIMO Juzgado concedió posesión efectiva Aura Ena Violeta Márquez Brandau para Silvia Noemi; Luisa Ethel; Adolfo Segundo y Rodemil Aniceto Márquez Brandau. 31-2-3

CUARTO Juzgado Civil de San Miguel concedió posesión efectiva de bienes, herencia intestada, quedados al fallecimiento de doña Urbelina de la Rivera Martínez a Ociel de la Rivera Rojas. La secretaria. 2-3-4

PRIMER Juzgado concedió posesión efectiva de Juan Alberto Massone Capurro a Mimi Vilma, Gloria Angélica Ana y Sandra Patricia Teresa Massone Jorquera, sin perjuicio derechos Estela Noemi Jorquera Tolosa. 31-2-3

PRIMER Juzgado concedió posesión efectiva de Sergio Enrique N. lo Cárdenas a Sergio Arturo y Juan Antonio Nilo Monsalve, sin perjuicio derechos Elsa Gladys Monsalve Zapata. 31-2-3

PRIMER Juzgado concedió posesión efectiva de Fernando Morales Astorga a Zacarias, Esteban Amir, Catalina del Carmen, Ricardo y Rubén Leonardo Morales Astorga, sin perjuicio derechos Marta Rebeca Filomena Astorga Leiva. 31-2-3

PRIMER Juzgado concedió posesión efectiva de Irma Berta Keller Nobel a Germán Patricio e Irma Ximena Valdivia Keller, sin perjuicio derechos Jermán Orlando Valdivia Muro. 31-2-3

PRIMER Juzgado concedió posesión efectiva de Maria Magdalena Claramunt Salazar a José Claramunt Salazar. 31-2-3

PRIMER Juzgado concedió posesión efectiva de Heriberto Adriazola Rebolledo a Rosa Elena, Gabriela del Carmen, Heriberto Antonio, 2-3-4

María Elizabeth y Francisco Javier Adriazola Trujillo, sin perjuicio derechos Siria Normanda Trujillo. 31-2-3

PRIMER Juzgado concedió posesión efectiva de Ragoberto Samuel Gutiérrez Medina a Jaime Samuel, María Teresa y Jimena del Carmen Gutiérrez Anignir, sin perjuicio derechos Lidia Rosa Anignir Mattias. Practicaré en secretaría inventario solemne 4 noviembre 1987, 15 horas. 31-2-3

PRIMER Juzgado concedió posesión efectiva de Luis Esteban Vargas Vásquez a Cecilia del Carmen Rosa, Carlos Mario, John Claudio, Ricardo Oscar, Teresa de Jesús, María Eugenia, Gabriela del Carmen, Rosa Virginia, Luis Fernando Moisés y Patricio Alberto Vargas González, sin perjuicio derechos Luz Cecilia González Undurraga. 31-2-3

POR extravío quedan nulas las facturas de Fca. de Confecciones Only Jeans Ltda. de 274 al 300 Rut: 877.789.100-3 2-3-4

POR extravío quedan nulos los cheques serie BK Nos. 0425724-0425725-0425726-0428943-0483928-0439511-0349532-0349539-0439543-0349544-0528938 de la cta. cte. N° 162-9239 del Banco del Estado de Chile Suc. Ahumada. 1-2-3

POR robo quedan nulos cheques serie DD números 227278 al 227300 cuenta corriente N° 3107455 Banco de Boston. 1-2-3

"ADASME Osore, Luis Miguel. Audiencia parientes adopción Segundo Juzgado Menores, Compañía 1467, Santiago. Comparendo 19 noviembre, 15 horas".— Gloria Collazo Tabachnik, secretaria titular. 2-3-4

PRIMER Juzgado Civil San Miguel concedió posesión efectiva herencia de Clorinda del C. Ortega Tapia y Juan Luis Muñoz Valdés a hijas legítimas Blanca Ester y Clorinda Ernestina Muñoz Ortega. La secretaria. 2-3

EXTRACTO. Resolución 22 octubre 1987, Juzgado Letras Talagante, concedió ampliación auto posesión efectiva, sentido de "concedió posesión efectiva herencia intestada de Gerarda Berta Arias Grez, por derecho representación, a sus hijos legítimos Patricia María, Sergio Iván, Mario Orlando, Juan Carlos y Cristián Antonio, Rojas Arias.— Secretaria. 2-3-4

TERCER Juzgado Civil de Santiago. Por auto de fecha 22 de octubre de 1987, se concedió la posesión efectiva, con beneficio de inventario, de la herencia intestada quedada al fallecimiento de don Eluciano Cristof Jara Jara, a sus hijos legítimos Alicia Clara; Tavita Inés y Fernando Isaías, todos de apellidos Jara Zamora, y sin perjuicio de los derechos que como cónyuge sobreviviente corresponden a doña Elba Raquel Zamora Herrera. 2-3-4

NOTIFICACION: Séptimo Juzgado de Letras de Menores de Santiago, causa rol nro. 6550, autorización para adoptar menor Araya Padilla, Ana Isabel. Citase a audiencia de parientes de menor y solicitante a la audiencia del día quinto habiente siguiente a la última publicación de la del sexto, si el quinto fuere sábado, a las 17.00 horas.— Emilio Gueta Torres, secretario subrogante. 2-3-4

EXTRACTO. Décimo Juzgado Civil Santiago concedió posesión efectiva herencia intestada quedada al fallecimiento de Raúl José Rodó Carvajal, a sus hijos legítimos Haydée Inés, Verónica Mercedes Raúl Ramón, Manuel Eduardo, Hugo Ernesto, Marlene Regina y Fabiola del Carmen Rodó Munizaga, sin perjuicio derechos cónyuge sobreviviente. Inventario solemne 10 de noviembre de 1987, 16 horas. La secretaria. 2-3-4

EXTRACTO. Noveno Juzgado Civil de Santiago concedió posesión efectiva de Mario Gastón Toro Guajardo a hijos legítimos Gastón Eduardo y Soledad Jacqueline, ambos de apellidos Toro Ramírez, sin perjuicio derechos de doña Silvia del Carmen Ramírez Espinoza, como cónyuge sobreviviente. El secretario. 2-3-4

SEGUNDO Juzgado de Letras de Menores. Santiago. Publicación. "Barrera Lara, Alexis y otros. Audiencia de parientes adopción rol 100647 Segundo Juzgado de Menores Santiago, Compañía 1467". Gloria Collazo Tabachnik, Secretaria. 2-3-4

POR extravío orden de no pagar cheque N° 152071 Bco. Santiago serie AAL sucursal El Faro. 2-3-4

POR extravío quedan nulos los cheques series AF N° 01755836 y AF N° 01755837 de la cuenta corriente N° 601361-9 del Banco de Santiago sucursal Centro. 3-4

PRIMER Juzgado concedió posesión efectiva de Jesús Arturo Correa Martínez a Rafael Elias y Marcela Leonor Correa Silva, y a Sandra Margarita y Alejandra Antonia Correa García, sin perjuicio derechos Patricia Ester Silva Navarro. Practicaré inventario solemne en secretaría 9 de noviembre 1987, 15 horas. 3-4

PRIMER Juzgado concedió posesión efectiva de Mario Gerardo Romeo Acevedo Soto, a Irma Lucía de los Angeles Soto. Practicaré inventario solemne en secretaría 9 de noviembre 1987, 15 horas. 3-4

PRIMER Juzgado concedió posesión efectiva de Berta Elena o Alaberta Elena Miranda Perines, a María Elena Cook Miranda. 3-4

PRIMER Juzgado concedió posesión efectiva de Graciela Reyes Morúa a Néstor Virgilio, Hernán Rodríguez, Graciela Eugenia y Luis Amílcar Manríquez Reyes. 3-4

EN CONFORMIDAD CON LO DISPUESTO EN EL ARTICULO 114 DEL DFL NR1 DE 1982 DEL MINISTERIO DE MINERIA Y EN VIRTUD DE LOS SECRETOS NR272 DE 1984 Y 321 DE 1987, AMBOS DEL MINISTERIO DE ECONOMIA, FOMENTO Y RECONSTRUCCION, LA EMPRESA CONCESIONARIA DE SERVICIO PUBLICO ELECTRICO DE DISTRIBUCION QUE SUSCRIBE, INFORMA LAS TARIFAS DE SUS AREAS TERRITORIALES QUE RIGEN A CONTAR DEL 4 DE NOVIEMBRE DE 1987. LAS DENOMINACIONES EMPLEADAS Y LAS CONDICIONES DE APLICACION DE LAS TARIFAS SON LAS MISMAS ESTABLECIDAS EN EL DECRETO NR272 ANTES CITADO.

		AREA	
		COQUIMBO	LA LIGUA
BT1	CARGO FIJO (\$/MES)	294,0720	251,9400
	CARGO POR ENERGIA BASE (\$/KWH)	21,8169	21,9960
	CARGO POR ENERGIA ADICIONAL DE INVIERNO (\$/KWH)	44,6100	46,7652
BT2	CARGO FIJO (\$/MES)	294,0720	251,9400
	CARGO MENSUAL POR POTENCIA CONTRATADA (\$/KWH/MES):		
	A) CONSUMOS PARCIALMENTE PRESENTES EN PUNTA	2,072,0400	2,307,0000
	B) CONSUMOS PRESENTES EN PUNTA	3,108,1200	3,460,4400
	CARGO POR ENERGIA (\$/KWH)	11,4564	9,8544
BT3	CARGO FIJO (\$/MES)	468,0480	436,7880
	CARGO MENSUAL POR DEMANDA MAXIMA LEIDA (\$/KWH/MES):		
	A) CONSUMOS PARCIALMENTE PRESENTES EN PUNTA	2,072,0400	2,307,0000
	B) CONSUMOS PRESENTES EN PUNTA	3,108,1200	3,460,4400
	CARGO POR ENERGIA (\$/KWH)	11,4564	9,8544
BT4.1-BT4.2-BT4.3	CARGO FIJO (\$/MES)	685,5240	638,3880
	CARGO MENSUAL POR DEMANDA MAXIMA DE POTENCIA EN HORAS DE PUNTA DE INVIERNO (\$/KWH/MES)	2,500,8000	2,722,4400
	CARGO MENSUAL POR POTENCIA CONTRATADA O SUMINISTRADA (\$/KWH/MES)	607,2000	738,0000
	CARGO POR ENERGIA (\$/KWH)	11,4564	9,8544
AT2	CARGO FIJO (\$/MES)	294,0720	251,9400
	CARGO MENSUAL POR POTENCIA CONTRATADA (\$/KWH/MES):		
	A) CONSUMOS PARCIALMENTE PRESENTES EN PUNTA	1,282,0800	1,423,6800
	B) CONSUMOS PRESENTES EN PUNTA	1,816,2000	2,016,8400
	CARGO POR ENERGIA (\$/KWH)	10,0404	8,8620
AT3	CARGO FIJO (\$/MES)	468,0480	436,7880
	CARGO MENSUAL POR DEMANDA MAXIMA LEIDA (\$/KWH/MES):		
	A) CONSUMOS PARCIALMENTE PRESENTES EN PUNTA	1,282,0800	1,423,6800
	B) CONSUMOS PRESENTES EN PUNTA	1,816,2000	2,016,8400
	CARGO POR ENERGIA (\$/KWH)	10,0404	8,8615
AT4.1-AT4.2-AT4.3	CARGO FIJO (\$/MES)	685,5240	638,3880
	CARGO MENSUAL POR DEMANDA MAXIMA DE POTENCIA EN HORAS DE PUNTA DE INVIERNO (\$/KWH/MES)	1,563,2400	1,666,4400
	CARGO MENSUAL POR POTENCIA CONTRATADA O SUMINISTRADA (\$/KWH/MES)	252,9600	350,4000
	CARGO POR ENERGIA (\$/KWH)	10,0404	8,8615

EN CONFORMIDAD A LO DISPUESTO EN EL ORD. NR 1083 DEL 14 DE MAYO DE 1986 DEL SR. DIRECTOR NACIONAL DE INDUSTRIA Y COMERCIO. ESTOS VALORES INCLUYEN EL IMPUESTO AL VALOR AGREGADO.

EMPRESA ELECTRICA COQUIMBO S.A. (EMEC S.A.)

Especial novios en Verónica



Un gran especial dedicado a los novios está preparando Revista Verónica para el sábado 14 de noviembre

**-TRAJES DE NOVIAS
-MENAJE PARA LA RECIEN CASADA
-MAQUILLAJE DE NOVIA**

Reserve con tiempo su espacio publicitario llamando al departamento de ventas, fono: 698-2222; anexos: 222 - 214

VERONICA "ES MAGICA"

Todos los sábados con su diario

La Nación



PUBLICA
14 DE NOVIEMBRE
CIERRE
4 DE NOVIEMBRE

Económicos

JUDICIALES Y LEGALES

PRIMER Juzgado concedió posesión efectiva de Teresa Justiniano Gómez y Luis Alberto Torres Rodríguez a Viviana Rachel y Azucena Torres Justiniano, y a Ariel Augusto Torres Castillo. Art. 33 ley 16271. 3-4

PRIMER Juzgado concedió posesión efectiva de Sergio Quirino Benzon Muñoz a Sergio Pedro y Jessica Soledad Benson Duarte, sin perjuicio derechos María Gladys Duarte González. Art. 33 ley 16271. 3-4

NULO por extravío cheque número 2321026 cuenta N° 20-000-02171-8 Banco Hipotecario de Fomento Nacional, of. Central. 3-4-5

POR robo queda nulo cheque N° 08086283 N° cuenta 02-172348. Bco. de Chile. 3-4-5

NULO por extravío talonario cheques serie AK-2493551 al 2493575, cuenta 6540686 Banco Estado, sucursal La Cisterna. 3-4-5

DECIMO Octavo Juzgado Civil de Santiago concedió posesión efectiva Juan Cortés González a Mercedes Cortés González. Secretaria. 3-4-5

CUARTO Civil San Miguel concedió posesión efectiva de Alba Rosa Astudillo González a Juana Rosa Astudillo Astudillo y Flor Elena Astudillo. 3-4-5

NULO por extravío serie ATO1469130 Banco Santiago cta. 19-02986-7. 3-4-5

CUARTO Juzgado Civil Santiago cita parientes ausente Tucapel Salinas Romo audiencia cuatro noviembre, 16 horas, autos rol 1514-87. Nombramiento curador. 3

POR robo quedan nulos cheques Banco Chile sucursal Gran Avenida Lo Vial cuenta 17474087-05 serie DM 01700140 al 01700146. 3-4-5

QUEDA nulo por orden de no pago del depósito a plazo tipo N° 850749-1 emitido por el Banco de Crédito e Inversiones en oficina Plaza Bulnes por un monto original de \$ 2.000.348 con el vencimiento el día 12 de noviembre de 1987 y a nombre de Luis Fontaine Manriquez. 3-4-5

SUSTRACCION (robo) de talonario de facturas timbradas de N° 140.501 a 140.550. Emitidas del N° 14051 a 140.508. Nula sin emitir de los 140509 a 140550. Así mismo desaparecidos todos los duplicados correspondiente al S.I.I. sin embargo se conservan valores de las 8 facturas emitidas antes del robo. Villas Hermanos S.A. Ferreteria O'Higgins RUT 81.756.300-7. 3-4-5

CON esta fecha queda nulo cheque serie AAL N° 142117 al N° 142125 de la cuenta N° 38.000.80-2 del Banco de Santiago. 3-4-5

POR extravío dejó nulo cheque N° 2354389 del Banco Sud Americano. 3-4-5

ORDEN de no pago por extravío de los siguientes cheques Banco de Chile 87CE 01268131 y 87CE 01317074-76. 3-4-5

POR extravío quedan nulos los cheques serie AGA 50272 - 50273 - 50274 - 50275 Banco Chase Manhattan sucursal Agustinas. Cuenta corriente 751-1-004132. 3-4-5

QUEDA sin efecto por extravío título N° 8728-49973-66174 por 66-132-22 acciones de Infora a nombre de José Correa Sotomayor. 3

QUEDA sin efecto por extravío título N° 8729-49974-66175 por 66-132-22 acciones de Infora a nombre de Salvador Correa Sotomayor. 3

SE anula título 0806 fojas 783 por 15 acc. Soc. Las Vizcachas. 3-4-5

POR robo de talonario boletas de compraventas del número 11.301 al 11.400 queda nulo por haberse dado el aviso correspondiente. Rut. 5.842.498-6 comuna Puerto Montt. 3-4-5

EXTRAVIDADOS títulos N°s. 63546 - 130905 - 140247 - 150021 - 161349 - 172169 - 185966 - 198883 - 211904 - 226581 - 240868 - 255524 - 271699 - 289545 - 307017 - 325264 - 340803 - 357952 - 373258 - 389261 - 404493 - 540535 - 556693 - 574513 - 590596 - 607756 - 624178 - 639701 - 656063 - 672522 - 687142 - 701477 - 716434 - 730483 - 743722 - 756844 - 769832 - 797891 - 812321 - 830456 - 846946 - 859659 - por 101-1-1-1-1-1-1-1-1-1-1-1-1-1-1-1-1-2-2-1-1-1-1-1-1-2-1-3-3-2-5-4-5-5-4-1-3-3-4-4-3-3-1-10 - 11 acciones Papeles y Cartones a nombre de Marta Hofman Breiding. Nulos. 3

NULO por extravío cheque serie A-87 3148534, Cta. Cte. N° 10173391, \$ 53.000, del Banco de Crédito e Inversiones Of. Central. 3-4-5

NULO por extravío cheques en blancos serie A-87 568978 al 568992, Cta. Cte. 12604747 del Banco de Crédito e Inversiones, Of. Plaza Bulnes. 3-4-5

EXTRACTO. Resolución Juzgado Letras Talagante ordenó facción inventario solemne bienes herencias de María Luisa Machuca Muñoz y Juan Manuel Machuca, 3 noviembre 1987, 12 horas, Secretaria Tribunal. Secretaria. 3

ORDEN de no pago por extravío cheque N° 1314058 por \$ 17.000. Banco Stgo. sucursal Morandé. Cuenta N° 08-02411-1. 2-3-4

2 CITACIONES

FABRICA Nacional de Colchas El Castillo S.A. "Fanadecol". Citase a Junta General Ordinaria de Accionistas para el jueves 19 de noviembre de 1987, a las 18 horas, en Av. México N° 854, para tratar sobre memoria y balance ejercicio año 1986, designación de inspectores de cuentas y otras materias propias de esta clase de junta. Tendrán derecho a participar los accionistas inscritos en el Registro de Accionistas con cinco días de anticipación a la fecha de la junta. Santiago, noviembre de 1987. El gerente. 3-11-12

CITACION. El Consejo de Administración de la Cooperativa de Viviendas y SS.HH. "Walt Disney" Ltda., cita a los socios a Junta General Extraordinaria para el domingo 8 de noviembre de 1987, a las 10.30 y 11.00 hrs. en primera y segunda citación, a efectuarse en la sede social, calle Concepción N° 7651, La Florida. Tabla: 1.- Lectura del acta anterior; 2.- Procesos de exclusión; 3.- Información y avances proceso de adjudicación; 4.- Aspectos administrativos. El Consejo de Administración. A. Cabezas O., Gerente. 2

CITACION. La Mutual de Trabajadores "Yungay" cita a reunión extraordinaria a efectuarse el viernes 6 de noviembre de 1987 a las 18 horas en primera citación en Club Hípico N° 6010 Pobl. Dávila. Entrada permitida sólo a los socios al día en sus cuotas. Tabla: Lectura del informe contable del Ministerio de Justicia. Varios. El Presidente. 30-3

CITACION. Se cita a los socios de la Cooperativa de VV. y SS.HH. Linderos Cooperados Ltda. a Junta General Extraordinaria para el sábado 7 de noviembre de 1987 a las 20.00 y 20.30 horas en primera y segunda citación, ésta se efectuará en su sede, calle El Alba 2882 Linderos, para tratar la siguiente Tabla. 1.- Lectura acta anterior. 2.- Aprobación plano de loteo y replanteo aprobados por la I. Municipalidad de Buin. 3.- Asignación de sitios. 4.- Financiamiento escritura. 5.- Varios acuerdos. El Consejo. Linderos, noviembre 2 de 1987. 3

CITACION: Cooperativa de Huerteros Familiares de Polpaico Ltda. cita a Junta General Extraordinaria para el domingo 8 del presente a las 10.00 y 11.00 horas en primera y segunda citación respectivamente, en el local comunitario de la entidad, ubicado en los terrenos de la cooperativa, para tratar la siguiente tabla: Punto único: Posible donación de terrenos a la Municipalidad de Til-Til para complementar obras comunitarias. El Consejo de Administración. 3

CITACION: Asociación de Funcionarios del Banco de Chile. Asamblea General Ordinaria de Socios. Por acuerdo de Directorio se cita, en segunda citación, a reunión para el día 11 de noviembre, a las 18.30 horas, la que se llevará a efecto en el 4° piso del Banco de Chile, Ahumada 251. Tabla: a) Aprobación memoria y balance; b) Varios. El Directorio. 3-4

CITACION. Citase a los socios de la Asociación Santiago de Jubilados y Montepiados del Banco del Estado de Chile, a la asamblea extraordinaria a efectuarse en la sede de la institución, Huérfanos N° 1202, oficina 415, 4° piso, para el viernes 6 de noviembre, a las 17 horas, en segunda citación. Tabla: Reforma de estatutos en algunos artículos y agregar otros. El Directorio. 2-3-4

3 REMATES

REMATE: Ante Vigésimo Noveno Juzgado Civil rematase próximo 27 de noviembre 16.00 horas las siguientes propiedades: a) Propiedad denominada lote B de la subdivisión del fundo María Antonia ubicada en comuna de Puchuncaví, inscrita a nombre demandado a fs. 60 bajo el N° 78 Registro Propiedad del Conservador Bienes Raíces Quillota año 1983. b) Propiedad que corresponde a los lotes 1, 2, 3, 4, 5, 6, 8, 14, 16, 24 de la porción A. por B, lotes 11, 12, 15, 16, 19, 20 y 28 de la porción D, lotes 1, 2, 3, 4, 5, 6, 7, 8, 9, 10, 11, 12, 14, 15, 16, 17, 18, 19, 20, 21, 22, 23, 24, 25, 26, 27, 30 y 31 de la porción E individualizados en los planos archivados con los números 778 y 233 en los registros de documentos año 1981 y 1982, respectivamente, cuyo título de dominio inscrito con el resto del predio de mayor extensión a nombre del demandado, rola a fs. 1267 vta. bajo el N° 1697 del Registro de Propiedades del Conservador de Bienes Raíces de Quilpué año 1981, en subasta se incluyen respectivos derechos de agua de ambas propiedades. Mínimo para las posturas será suma de \$ 1.572.252 para propiedad signada con la letra a) y de \$ 166.134 para propiedad signada con la letra b). Precio de ambas propiedades se pagará de contado. Interesados tomar parte en subasta deberán presentar boleta de garantía orden Tribunal o consignación en cuenta corriente del Juzgado por el 10% mínimo fijado. Demás bases y antecedentes "Banco del Desarrollo con Valencia "causa rol N° 6261-85. Secretaria. 3-4-5-6

REMATE: Séptimo Juzgado Civil, Compañía 1213, primer piso, rematase 27 noviembre 1987, 16 horas, propiedad ubicada comuna La Florida, Depto. Santiago correspondiente Pasaje Los Pozos N° 987 lote N° 60 y derechos proporcionales correspondientes a las canchas deportivas inscrita nombre ejecutada fs. 14.129 N° 17.152 año 1984 Registro Propiedad Conservador Bienes Raíces Santiago. Deslindes según nómina. Mínimo, equivalentes moneda nacional U.F. 1.130.398 día del remate más \$ 383.600 concepto costas, precio pagadero contado. Interesados rendir caución equivalente 10% mínimo consignación cuenta corriente vale vista orden Tribunal o dinero efectivo. Propiedad rematase ad corpus. Mayores antecedentes y bases remate Secretaria Tribunal. Autos rol 1068-87 "Banco de Crédito e Inversiones con Pérez Bravo Mario Hernán. La secretaria. 3-4-5-6

REMATE: Ante Décimo Noveno Juzgado Civil Santiago, Agustinas 1127, 3er. piso, rematarse día 24 de noviembre 1987, a las 16.30 horas, propiedad ubicada Departamento Santiago, comuna La Florida, calle Nueva Uno 6278, inscrita nombre demandado Pedro Alberto Fariás Murillo, a fs. 12.174 N° 14.427 Conservador Bienes Raíces Santiago, año 1975.- Mínimo para comenzar posturas será \$ 3.922.000.- precio pagadero contado dentro quinto día efectuado remate.- Todo postor que no sea demandante, para poder tomar parte subasta deberá rendir caución por valor no inferior al 10% del mínimo fijado en vale vista orden Tribunal.- Bases, demás antecedentes expediente Rol 14.050-85, caratulados "Asociación Nacional de Ahorro y Préstamo con Fariás Murillo P.".- La secretaria. 2-3-4-5

REMATE. Ante Quinto Juzgado Civil de Santiago, rematarse el día 26 de noviembre de 1987, a las 16.00 horas, propiedad ubicada en la comuna de Maipú, calle Granada N° 6034, inscrita a fojas 3274 N° 4406 Conservador de Bienes Raíces de Santiago, año 1970.- Mínimo posturas \$ 755.000.- Forma de pago contado dentro de quinto día hábil de efectuada la subasta.- Todo postor deberá acompañar vale-vista o consignación en la cuenta corriente del Tribunal por el equivalente al 10% del mínimo señalado.- Más bases y antecedentes en expediente rol N° 3717-85 A.A.P. Nacional con Mutis Vega, Gmo.- Requerimiento secretaria. 2-3-4-5

REMATE: Quiebra Sociedad Mercantil Navarino Ltda. Décimo Quinto Juzgado Civil de Santiago. Resolución de fecha 26 de octubre de 1987 fijó fecha de remate día 20 de noviembre de 1987, a las 16.00 horas, sala audiencias tribunal, de crédito fallida en beneficiadora de productos del mar S.A. Benmar de acuerdo a siguientes bases: 1.- Se remata crédito en beneficiadora de productos del mar S.A. por \$ 2.900.000.- 2.- Precio mínimo será la suma de \$ 35.000.- 3.- El precio será pagado de contado dentro de 5 días desde fecha remate.- 4.- Interesados deberán acompañar boleta bancaria o vale vista por 10% mínimo subasta; 5.- La cesión de crédito se efectuará por escritura pública. Secretaria. 31-1-2-3

REMATE. Quiebra. Inversiones y Rentas Tarapacá S.A. Décimo Quinto Juzgado Civil de Santiago. Resolución de fecha 26 de octubre de 1987 fijó audiencia día 2 de diciembre de 1987, a las 10.00 horas para realizar subasta de crédito en Benmar S.A. de acuerdo a siguientes bases: 1.- Se remata por \$ 7.108.832 contra beneficiadora de productos del mar S.A. 2.- Precio mínimo será suma de \$ 50.000.- 3.- Precio de adjudicación deberá pagarse dentro de 5 días desde fecha subasta.- 4.- Interesados deberán acompañar boleta bancaria o vale vista por 10% mínimo subasta.- 5.- La cesión del crédito se efectuará por escritura pública. Secretaria. 31-1-2-3

REMATE ante Vigésimo Tercer Juzgado Civil de Santiago, Agustinas 1127, 2° piso para el día 26 de noviembre de 1987 a las 16.00 horas propiedad ubicada en el Departamento de Santiago, comuna La Reina, calle Príncipe de Gales N° 7484-A departamento 101, 1° piso y los derechos proporcionales en los bienes comunes. Propiedad se encuentra inscrita a nombre de la demandada a fs. 1873 N° 2354 Conservador Bienes Raíces Santiago correspondiente año 1975. Mínimo posturas será \$ 5.866.644. Interesados subasta consignar en efectivo dentro de quinto día de efectuada subasta suma de \$ 50.000,00 o vale vista cantidad 10% mínimo de las posturas. Demás antecedentes y bases en autos rol 1122-85, caratulados "Asociación Nacional de Ahorro y Préstamo con Escobar Salazar, Patricio".- El secretario. 3-4-5-6

REMATE: Ante Sexto Juzgado Civil Santiago, Morandé 402, rematarse 25 noviembre 1987, dieciséis treinta horas, propiedad de calle Mapocho 2576 y 2577, Depto. 111, 11° piso inscrita a fojas 48 N° 60 Registro Propiedad Conservador Bienes Raíces Santiago, año 1979. Mínimo posturas \$ 5.064.002 más costas tasadas. Precio pagarse contado dentro de quinto día. Postores interesados deberán acompañar dinero efectivo, vale vista o boleta consignación a la orden del Tribunal equivalente 10% mínimum fijado. Demás bases y antecedentes juicio requerimiento "Asociación Nacional Ahorro y Préstamo con Estay", Rol N° 2389- 85 La secretaria. 3-4-5-6

REMATE: Ante Sexto Juzgado Civil Santiago, Morandé 402, rematarse 25 noviembre 1987, dieciséis horas, propiedad de calle Suecia cuatrocientos veinticinco, inscrita a fojas 24403 N° 26160 Registro Propiedad Conservador Bienes Raíces Santiago, año 1977. Mínimo posturas UF 6.405,2623; más costas. Precio pagarse contado dentro de quinto día. Postores interesados deberán acompañar dinero efectivo, vale visto boleta consignación a la orden del Tribunal equivalente 10% mínimum fijado. Demás bases y antecedentes juicio requerimiento "Asociación Nacional Ahorro y Préstamo con Halabi", Rol N° 2238- 86. La secretaria. 3-4-5-6

8 ARRIENDOS BUSCAN

NECESITO arrendar departamento chico o casita sector céntrico, llamar al fono: 762316. 28 al 5

17 ENSEÑANZA

ACADEMIA de Artes Musicales Cristiano, ofrece clases de piano y canto San Martín 75, fono 6980790, Clasificador 111. 2-3

PROFESOR con experiencia académica ofrece clases piano y voz. San Martín 75, fono: 6980790, Santiago. 1 al 10

I. MUNICIPALIDAD Pto Varas Depto Adm. de Educación concurso. Llámase a concurso de antecedentes para proveer el siguiente cargo profesor de estado en francés los antecedentes deberán ser remitidos al D.A.E.M. San José 228 Pto. Varas. Hasta el 16 de noviembre de 1987. Alcalde de Pto Varas. 1° 9

34 ACCION DE GRACIAS

GRACIAS Santa Clara por favores recibidos. S.B.R. 3

Servicios

ITINERARIO DE TRENES

SAIDAS DE ESTACION CENTRAL			
Salida	Destino	Categoría	Frecuencia
8.30	Concepción (5)	Aut. Salón	Diario
9.00	Concepción	Aut. Expreso	Diario
12.00	Concepción (5)	Aut. Salón	Diario
14.00	Concepción (5)	Aut. Salón	Diario
15.00	Chillán	Aut. Expreso	Diario
17.30	Concepción (5)	Aut. Salón	Diario
19.30	P. Montt (2)	T. Rapido	Diario
	"El Rapido de Puerto Montt"		
20.30	P. Montt (3)	T. Expreso	Diario
23.00	Concepción (4),(5)	Aut. Salón	Diario

- (1) Lleva clase económica.
- (2) Lleva dormitorio, salón, comedor, video-bar, clase económica y "autotren". Combina en Mariquina con bus a Valdivia, y en Osorno con bus a Puerto Montt.
- (3) Lleva coches de 1ª y 2ª clase, y comedor. Dormitorio y autotren a Temuco. Combina en Mariquina con bus a Valdivia.
- (4) Lleva dormitorio.
- (5) Lleva clase económica. Combina en Cabrero a Concepción, en bus.

LLEGADAS A ESTACION CENTRAL			
Llegada	Procedencia	Categoría	Frecuencia
7.00	Concepción (4),(3)	Aut. Salón	Diario
8.15	P. Montt (1)	T. Expreso	Diario
9.00	P. Montt (2)	T. Rapido	Diario
13.00	Chillán	Aut. Expreso	Diario
13.30	Concepción (3)	Aut. Salón	Diario
17.45	Concepción	Aut. Expreso	Diario
18.00	Concepción (3)	Aut. Salón	Diario
20.15	Concepción (3)	Aut. Salón	Diario
22.00	Concepción (3)	Aut. Salón	Diario

- (1) Trae coches 1ª y 2ª clase y comedor. Dormitorio y autotren de Temuco. Combinación en bus de Valdivia.
- (2) Trae dormitorio, salón, comedor, video-bar, clase económica, "autotren". Sector: Puerto Montt, Osorno y Valdivia-Mariquina, en bus.
- (3) Trae clase económica. Sector: Concepción-Cabrero, en bus.
- (4) Trae dormitorio.

INFORMACIONES Y VENTAS DE PASAJES: - Of. Central (Alameda 853; 330746-391818. Estación Central: 92157-91682. Metro Esc. Militar: 2282983. RESERVAS TELEFONICAS: 91682-91825-95199-95401-95178; de 07.00 a 22.30 hrs.

PUZZLE

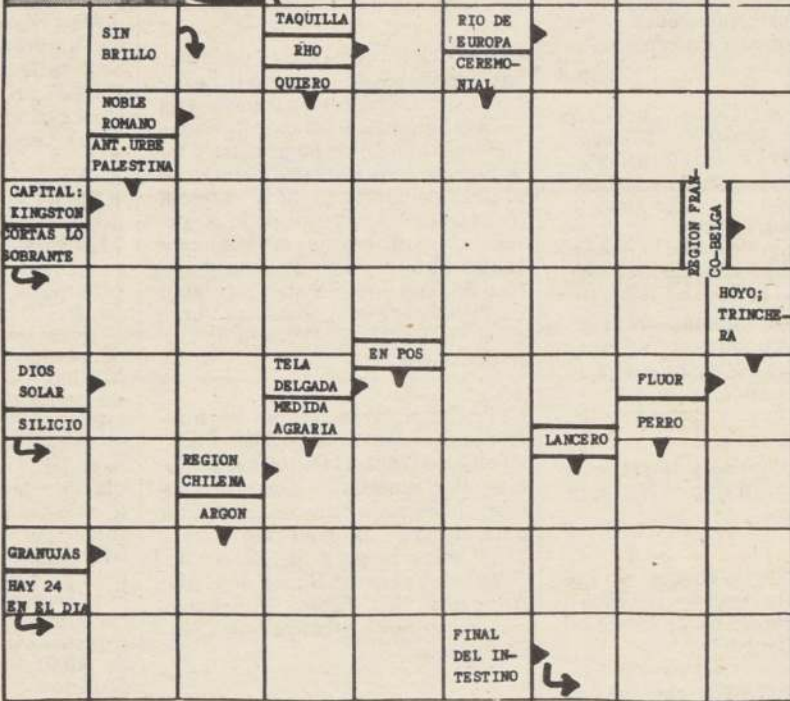

SOLUCION

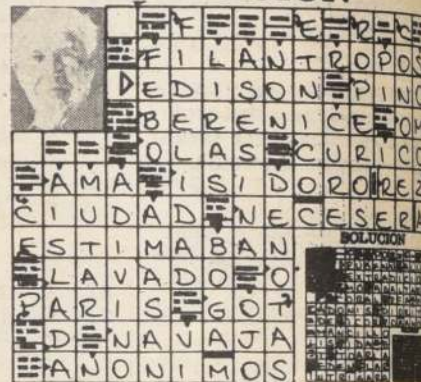

MOVIMIENTO DE AVIONES

AEROPUERTO COMODORO ARTURO MERINO BENITEZ MOVIMIENTO INTERNACIONAL

PROCEDENCIAS	VUELO	COMPAÑIAS	HORA
Amsterdam, Río de Janeiro, Sao Paulo, Montevideo, Buenos Aires	791	KLM	04.55
Miami	321	LADECO	07.20
Montreal, N. York, Miami	161	LAN Chile	08.10
Buenos Aires	040	Ecuatoriana	08.30
Frankfurt, Bruselas, Madrid, Miami	502	Paraguay	10.20
N. York, Miami, Buenos Aires	027	Eastern	10.23
Madrid, Las Palmas, Bs. Aires, Miami, Caracas, Manaoas	983	Iberia	11.10
Santa Cruz, La Paz	907	Lloyd	11.30
Buenos Aires, Río, Milán, Roma	582	Alitalia	12.10
Buenos Aires, Córdoba, Mendoza	226	Aerolineas	12.20
Sao Paulo, Río de Janeiro	920	Varig	12.50
Miami, Panamá, Guayaquil, Lima	695	AeroPerú	13.30
Madrid, Río, Sao Paulo	171	LAN Chile	20.25
Miami, Caracas	159	LAN Chile	18.20
Buenos Aires	124	LAN Chile	19.10
Buenos Aires	696	AeroPerú	19.35

PROCEDENCIAS	VUELO	COMPAÑIAS	HORA
07.00	KLM	792	Bs. As., Montevideo, Sao Paulo, Río, Amsterdam
08.30	LADECO	320	Miami
09.15	Ecuatoriana	040	Guayaquil, Quito, México, Los Angeles
12.00	Paraguay	503	Miami, México, Madrid, Bruselas, Frankfurt
12.30	Lloyd	908	La Paz, Sta. Cruz, Panamá, Miami
13.00	Aerolineas	237	Mendoza, Córdoba, Buenos Aires
13.00	Iberia	982	Buenos Aires, Las Palmas, Madrid
14.05	Alitalia	589	Milán, Roma, Buenos Aires, Río
14.15	Varig	921	Sao Paulo, Río de Janeiro
14.20	AeroPerú	695	Buenos Aires
14.35	LAN Chile	125	Buenos Aires
18.40	Eastern	010	Buenos Aires, Miami, N. York
20.00	LAN Chile	140	Lima, Miami, N. York
20.25	AeroPerú	696	Lima, Miami

PROCEDENCIAS	VUELO	COMPAÑIAS	HORA
Concepción	002	LADECO	08.55
Temuco	018	LADECO	13.00
Punta Arenas, Puerto Montt	070	LADECO	13.10
Arica, Iquique	095	LAN Chile	14.40
Balmaceda, Puerto Montt	050	LADECO	15.00
Arica, Iquique, Antofagasta	061	LADECO	15.55
Copiapó	031	LADECO	15.55
Punta Arenas, Puerto Montt	084	LAN Chile	17.55
Calama, Antofagasta	023	LADECO	20.25
Concepción	004	LADECO	20.30
Calama, Antofagasta	063	LAN Chile	20.40
Concepción	020	LAN Chile	20.50

PROCEDENCIAS	VUELO	COMPAÑIAS	HORA
08.00	LAN Chile	094	Iquique, Arica
08.00	LADECO	003	Concepción
08.10	LADECO	060	Antofagasta, Iquique, Arica
08.45	LAN Chile	085	Concepción, Pto. Montt, Punta Arenas
09.00	LADECO	051	Puerto Montt, Balmaceda
10.30	LADECO	019	Temuco
13.45	LADECO	030	Copiapó
15.00	LADECO	022	Antofagasta, Calama
15.45	LAN Chile	052	Antofagasta, Calama
18.00	LADECO	073	Concepción, Punta Arenas
18.30	LADECO	005	Concepción
18.45	LAN Chile	021	Concepción

TURNO DE FARMACIAS

SEMANA COMPRENDIDA ENTRE EL 31 DE OCTUBRE Y 6 DE NOVIEMBRE 1987

SECTOR METROPOLITANO CENTRAL

JENSEN, 5 de Abril 81; JENNY, O'Higgins 1435; SANTIAGO, Arturo Prat 901; ANDRADE, Avda. Matía 301; LAYNE, Vicuña Mackenna 129; SANTOS, Estado 7; BRAND, Avda. Lib. Bdo. O'Higgins 3307; AHUMADA, San Pablo 902.

SECTOR NORTE

Pio Nono, Avda. Santa María, Carretera Panamericana Norte, comunas Conchalí, Quilicura, Colina. COLON, Diego Silva 1232; DOMINICA, Recoleta 483; LA EMERGENCIA N° 2, Salomon Sack 857; LAR N° 2, Avda. Independencia 1175; MAXIFARM, Avda. Independencia 3216; QUILICURA, José Francisco Vergara 202; Quilicura.

SECTOR SURORIENTE

Comunas Puente Alto, Pique, San José de Maipo, La Florida, La Granja, La Pintana, San Ramón. GRUPO "A": MANQUEZ HATTA, Concha y Toro 031, Puente Alto. GRUPO "B": LA GRANJA N° 4, Vicuña Mackenna 9108; ESPAÑA, Santa Rosa 7959; MACUL FLORIDA, Avda. La Florida 7515.

SECTOR OCCIDENTE

Comunas Renca, Pudahuel, Cerro Navia, Lo Prado, Quinta Normal, Santiago Oeste. GRUPO "B": SAN PABLO, San Pablo 4880; IDEAL, Mapocho 4163; HUELEN, Florencia 1555; YUNGAY, Matucana 769; VANDIA, Catedral 3185-C; CUMMING, Agustinas 2299; FAMA, San Pablo 2255; SANTA MARIA N° 3, Lo Espinoza 2854-2856.

CUARTO SECTOR

Providencia, Vitacura, Apoquindo, Las Condes, Bilbao. GRUPO "B": ARAVIL, Avda. Providencia 1773-B; CARMEN, Avda. Pedro de Valdivia 12; RUBIO, Flandes 1030; LOS CASTAÑOS, Avda. Vitacura 6975; ROZZI, Avda. Salvador 702; CLUB DE POLO, Luis Carrera 2215-2219; BINF, Avda. Tobalaba 2051; JENSEN, Avda. Apoquindo 4383; USA, Rancagua 0167; LOS OLMOS, Avda. Providencia 1136; AHUMADA, Avda. Francisco Bilbao 2034.

QUINTO SECTOR

Avda. Irarrázaval, Bilbao, Avda. Bustamante, La Reina, Macul. GRUPO "B": MALIBU, Avda. Irarrázaval 1534; AGRICOLA, Camino Agrícola 2461; ANDREA, Avda. J.P. Alessandri 4727; LOS OLMOS, Avda. J.P. Alessandri 2594; PEÑALOLEN, Río Claro 1451; BRIX, El Aguilucho 3572; VALU, Avda. Larraín 6743; SANTOS, Las Carretas 2383; LA QUINTRALA, Avda. Claras 1605; LAS DALIAS, Ramón Cruz 2365; MARTINO, Avda. Grecia 451.

COMUNAS DE SAN MIGUEL Y LA CISTERNA

ESMIRNA, Gran Avenida José Miguel Carrera 4901; LA CISTERNA, Gran Avenida José Miguel Carrera 8121; VILLA SUR, Avda. La Feria 5435; CARMEN MENA, Santa Rosa 4414; COVARRUBIAS, Julio Covarrubias 10004.

COMUNA DE SAN BERNARDO

PLAZA, Arturo Prat 589; LEIVA N° 2, J. J. Pérez 597.

FARMACIAS DE URGENCIA

AHUMADA, Portugal 155; DIECISIETE Y MEDIO, Avda. Vicuña Mackenna 8430; SUIZA, Gran Avenida José Miguel Carrera 3052; LOS PORTALES, Monseñor Edwards 1170; AHUMADA, ESTADIO ITALIANO, Avda. Las Condes 6737; ANDRADE, Avda. Lib. Bdo. O'Higgins 2902; GIL N° 2, Avda. Cuarto Centenario 999; AHUMADA, Avda. Vitacura 4224; FARMACIA DE URGENCIA, Avda. Ramón Freire 2475, Maipú.

ASTROSUERTE



ARIES (21 de marzo al 21 de abril). Tendrá que imponerse algo de sobriedad para no tratar de conseguir realizaciones que superan sus reales posibilidades. Bien los negocios asociados. Hoy: afortunado para el romance.



TAURO (22 de abril al 21 de mayo). Puede establecer asociaciones muy ventajosas para Ud. por estos días. Instantes afortunados para esposos compatibles. Suerte en actividades públicas. Hoy: alegrías familiares.



GEMINIS (22 de mayo al 21 de junio). Semana de bastante armonía con superiores y subalternos. Amistades de sus padres o familiares pueden brindarle un apoyo muy valioso. Hoy: le atribuirán méritos o deméritos fácilmente.



CANCER (22 de junio al 21 de julio). Tendrá que organizarse mejor para atender debidamente a los suyos y cumplir sus compromisos sociales o profesionales. Acierto público por su creatividad. Hoy: esparcimientos felices.



LEO (22 de julio al 21 de agosto). Su pareja a los hijos le obligarán a tomar una decisión importante. Buenas jornadas para reorganizar su vida doméstica. Oportunidades sentimentales. Hoy: evite los ejercicios violentos.



VIRGO (22 de agosto al 22 de septiembre). Podrá solucionar asuntos económicos que le han preocupado en los últimos días. Buenos momentos para dar a conocer planes que ha madurado aisladamente. Hoy: viajes cortos propiciados.



LIBRA (23 de septiembre al 22 de octubre). Durante algún tiempo sus emociones girarán en torno de las personas más cercanas a Ud. Buena semana para dar impulso a planes inmediatos. Hoy: evite indiscreciones.



ESCORPION (23 de octubre al 21 de noviembre). Por estos días hará realidad planes que hasta el momento eran sólo fantasías. Alguien del sexo opuesto quizás le brinde apoyo en cierto negocio. Hoy: facilidades para destacarse.



SAGITARIO (22 de noviembre al 21 de diciembre). En planos íntimos puede tener satisfacciones durante la semana. Bien los trabajos confidenciales y los negocios independientes. Hoy: mejor los desplazamientos grandes.



CAPRICORNIO (22 de diciembre al 19 de enero). Entra en un ciclo muy valioso para consolidar relaciones amorosas en planos más íntimos o privados. Más de algún deseo se materializará esta semana. Hoy: compruebe noticias.



ACUARIO (20 de enero al 18 de febrero). Sus sentimientos girarán en torno a las amistades íntimas durante algún tiempo. Conocidos del sexo opuesto ayudarán a materializar cierto anhelo. Hoy: agrados en el plano social.



PISCIS (19 de febrero al 20 de marzo). Mejores días para impulsar objetivos del futuro distante. Está facilitada la adquisición de nuevos conocimientos. Hoy: deberá ser más diplomático(o) con familiares políticos.

Preseleccionador

Listo el jurado del Festival '88

■Prácticamente contratado José Luis Perales, en tanto se estudia la presencia de Paloma San Basilio y José Luis Rodríguez

VIÑA DEL MAR (por Juan Gálvez G.).— A 23 días del término del plazo para la recepción de temas para el XXIX Festival de la Canción, la alcaldesa y presidenta de la comisión organizadora del torneo musical, Eugenia Garrido de Vargas, entregó ayer la nómina de los jurados preseleccionadores, en los géneros folclóricos e internacional.

En conversación con los reporteros, la primera autoridad comunal señaló que el jurado preseleccionador internacional quedó integrado por los siguientes profesionales:

Luis Jara, cantante; Frank Benko, ingeniero en sonido; Rafael Puente, ex Malibú; Héctor "Tito" Veloso, cantante y director artístico del Casino Municipal de Viña del Mar, y Dante Aravena, locutor de Radio Nacional de Chile.

Respecto al jurado preseleccionador, género folclórico, lo conforman:

fernando Jiménez, cantante; Carmen Ruiz, folclorista, compositora con más de 2 mil temas; Marcelo Romero, profesor de música, compositor y primera voz del conjunto "Pujillay"; Miguel Gutiérrez, presidente de la Federación Nacional de la Cueca, y Sergio Sauvalle, compositor y autor de la canción para Viña del Mar.

En la misma oportunidad, la alcaldesa al ser consultada por la contratación de artistas internacionales, expresó que "está prácticamente listo el español José Luis Perales, faltando afinar algunos detalles, que son mínimos. En cuanto a Paloma San Basilio y José Luis Rodríguez puedo adelantar que hay serias conversaciones y estamos en estudio para lograr sus firmas y presentarlos en el escenario al aire libre de la Quinta Vergara".

Director turco a la Sinfónica

En la mañana de ayer inició sus ensayos, al frente de la Orquesta Sinfónica, el director turco Hikmet Simsek, quien llegó el domingo al país para hacerse cargo de las dos próximas fechas de la Temporada de Primavera, en el recién remozado Teatro Baquedano.

Simsek ha sido uno de los pioneros en la innovación musical en su país, dirigió allí el Primer Festival de Música Clásica y ha producido radio y televisión, programas artísticos y educacionales.

Durante dos años dirigió el coro polifónico de Radio Ankara y fundó la Orquesta Sinfónica estatal de Izmir y, en la actualidad, es director de la Orquesta Sinfónica Presidencial de Ankara.



CONCURSO N° 61 DE BOLETAS DE VENTA Y SERVICIOS

RESULTADOS DEL 61° CONCURSO EN SABADOS GIGANTES DEL 31 DE OCTUBRE DE 1987, ANTE NOTARIO PUBLICO.

GANADOR DEL PREMIO SEMANAL DE UNA CASA Y AMOBLADO



FLOR MARIA PALACIOS MARDONES TALCAHUANO

CON \$ 100.000:
NELLY MIRANDA VARELA
CLAUDIO BALBONTIN GARRIDO
OFELIA NUÑEZ ROSALES

PROVIDENCIA - STGO.
PUENTE ALTO
TALCA

CON \$ 100.000:
COMERCIANTE: COCINERÍA "FLORITA"
ROSA E. VALLADARES CONCHA
PUESTO 137 - MERCADO MUNICIPAL
TALCAHUANO

NOMINA DE PERSONAS FAVORECIDAS CON \$ 5.000 EN "LA TOMBOLETA"

NOMBRE	COMUNA	DIRECCION	NOMBRE	COMUNA	DIRECCION
Abril Henríquez Leonila	Talcahuano	Iquique 217	Mardones A. Luisa	Maipú	Los Tilos 189
Acuña Muñoz Ximena	Bulnes	Cabo Aroca 826 Conj. Habitacional Bulnes	Maripangui Jorge	Viña del Mar	Nva. Central 139 Dp. G
Adriana B. Víctor	Renca	Yungay 1381	Martínez González Carmen	Codegua	Correo Codegua
Adriola Moya Víctor	Renca	Yungay 1381	Martínez Muñoz Ana	Talca	10 Oriente 12 Sur 572
Aguiro Menchaca Julio	San Vicente	O. Gallegos 350	Martínez Vergara Ester	La Florida	Pj. Orongo 247 V. O. Saavedra
Alarcón Pascuala	Colipulli	Bulnes 534	Maturana F. Nora	Antofagasta	Condell 3147
Andaur Carrasco Eliana	Estación Central	Pj. Quilaque 1357 V. r. Kennedy	Maturana F. Nora	Antofagasta	Condell 3147
Arancada Cabezas Mariana	Talcahuano	Los Lirios 4770 P. V. Mar	Maureira Millar Nuria	Viña del Mar	A. Prat 283 Recreo
Aravena Contreras Ana	Valparaíso	Tocornal 477 Co. Barón	Medel Virginia	Talcahuano	Las Alamedras 4181 Huachicop
Aravena Fernando	Las Condes	Sendero del Infante 7020	Melo Díaz Cecilia	La Cisterna	Sur 32 39 30 Gran Avda.
Araya Castro Ana	Viña del Mar	Ferrocarril 1480 Rotonda 15 N	Méndez Leiva María	Chillán	El Caballo 385 Ch. Viejo
Araya Ortiz Marina del C.	Maipú	Libertad 690	Menghini Espinoza Luis Fernando	Maipú	Sur 1031 V. Los Confinos
Araya Rivera Miriam	La Serena	Ernesto A.V. 420 Pb. Vd. Silva	Miranda Albertina	Doñihue	Estación 345
Argel Hernández Mireya	Puerto Montt	Mirasol Ca. 10 Mz. 4	Molina Rodríguez Silvana	Viña del Mar	Pb. Textil Ca. 87 Sub. Los Lirios
Arredondo I. María	Rancagua	Los Guanacos 878 Pb. Manzana	Montalva Zambrano Bernardita	Arauco	P. Nva. Esperanza 1
Arriagada M. Juan	Chillán	Muñoz Olave 1519	Montenegro Elena	Maipú	Pj. Luis 1427 B. Gral Baquedano
Astudillo Graciela	La Florida	Venezuela 8857	Montenegro Ismenia	Santiago	Akron 6548 V. Pde. Kennedy Lo Prado
Azcórate Orellana María Isabel	Puerto Alto	Las Tórtolas 01075 Los Andes	Morales R. Isabella	Santiago	C. Alvarado 4576
Baudet Paulina	Santiago	Las Bellotas 199 D. 55 A	Moreira Santibáñez Bernardita	Osorno	Ramírez 1076 Píao 3
Bernardos Mercedes	Santiago	Lib. B. O'Higgins 4272 Dp. 24	Moreno Abrego Rosa E.	Copiapó	S. Pinto 842 Sn. Felipe
Brain Erich Paola	Antofagasta	Las Delicias 7049 Pb. Libertad	Muller Husquillo María Inés	Perquenco	N. de Toro 809
Bravo Bravo Luisa L.	Viña del Mar	3 Sur 5717 SC 5 Gómez Carreño	Muniz Freire Alejandra	Santiago	Estado 360 Of. 501
Bravo Olave Gloria	Talca	V. Macchiavello 14 Med Sur 1854	Muñoz Gálvez Luzmila	Rancagua	Pb. V. El Cobre 39
Bravo Pinto Ada	Calama	Pj. Latorre 1909 V. Chica	Muñoz Luis Alberto	Cochimbo	Los Castaños 2A X M. Rivera
Bruce Vergara Gustavo	Puerto Montt	Wolter 349	Muñoz M. Rafael	Santiago	Pj. Chimbarongo 1072
Bustamante Mario Rodemil	Punta Arenas	S. Zander 2789	Muñoz Marambio Norma	La Serena	El Morro 4054 Pb. P. Aguirre C.
Cabrera González Alexis	San Bernardo	Pj. 3 Oriente El Bosque	Muñoz Moya Georgina	Cauquenes	Paseo 2 53 Pb. Cauque
Cáceres Bruna Victoria	Las Condes	El Dante 4373 Dp. 210	Muñoz Muñoz Lucía	Valparaíso	Prefecto Lazo 422 Co Florida
Cáceres González Lino	Conchalí	Camina 6637 V. Los Libertadores	Muñoz Olmos Rolando	Maipú	Cam Lo Sierra 1299
Campos M. Angélica	La Florida	Rupanco 57	Muñoz Pinto Octavio	Nueva Imperial	Baquedano 545
Cancino Morales Margarita	Providencia	R. Zanelli 1324	Muñoz Villalta Eliana	Viña del Mar	Del Manzano 3188 Dp. 12
Canelo Jelves Víctor Manuel	Lo Prado	Tte. Cruz 695 Dp. 206	Nawrah Berta	La Florida	Reina Maud 6072
Carriaga Morales Alejandro	Santiago	Pj. Lluta 6420 Brisas del Río	Núñez Campos Marta	La Calera	Pj. Sr. Miguel B1 742 Dp. 22 V. Valparaíso
Carmona Eliana	La Serena	Cienfuegos 650	O'Brien Cavieres Elizabeth	Rancagua	Paseo 25 711 Norte
Carrasco B. L. Liliana	Talcahuano	Argentina 542 Sn. Vicente	Olave González Nancy	Talca	2 Norte 1869
Carrasco Contreras Cecilia	Santiago	Sn. Luis 1483	Olave González Nancy	Talca	1 Norte 1869
Carrasco Escalona Margot	La Cisterna	Ginebra 0281	Olgún Flor	Villa Alemana	JJ Pérez 447 El Peumo
Carrasco P. Catalina	Viña del Mar	Habana 425 Recreo	Olgún Gómez Natalia	Valparaíso	San Martín 219 V. Alemana
Carvajal Adriana	Antofagasta	Linares 2163	Olivera V. Teresa	Viña del Mar	10 Norte 527 A D 31
Castañeda Jorgueta Magdalena	Las Condes	Los Militares 5550 Dp. 24 A	Oreos Farias Pedro	Las Condes	Luz 2906 Dp. 24
Castillo Lilian	Puerto Natales	18 Septiembre 985	Orellana Santibáñez Edil	San Bernardo	L. Bobadilla 657
Cerdá Araya Eiba	Santiago	Sto. Domingo 1495	Pallero Isabel	Santiago	Edif. 49 Dp. 24 Pb. J.A. Ríos
Chumil Sáez Patricia Mireya	La Reina	Príncipe de Gales 6676 B	Paratori B. María	Santiago	Vergara 160 Dp. A
Cifuentes Espinoza Juan Francisco	San Felipe	L. Cereceda 100	Pardo Christian	Antofagasta	Sto. Elena 1578 C 7
Cifuentes Morales Adela	Quillota	Maipú 553	Pellegrini Arestizabal Luis	Antofagasta	Ejército 026
Contreras A. Fernando	Santiago	Portugal 897	Peña Ana M.	Viña del Mar	Libertad 429 Dp. 204
Contreras Contreras María	La Serena	Senda 8 684 Pb. Buen Pastor	Pérez Carrasco Jeannette	Chillán	San Martín 276 Pb. Sta. Elvira
Contreras Guerrero Fresia	La Florida	Trinidad 775	Pérez Carrasco Jeannette	Chillán	San Martín 276 Pb. Sta. Elvira
Contreras Guerrero Luisa	La Florida	Trinidad 775	Pérez Marco Antonio	Santiago	Prensa 360 San Miguel
Contreras Inés	Valparaíso	Pb. M. Mercante B 12 1442 Pys. Ancha	Pino Cifuentes Carlos	Est. Central	Sn. Jorge 241
Cornejo Valdés Juvenal Patricio	Rancagua	La Constitución 0611 Pb. R. Schneider	Pino R. Magdalena	Conchalí	Pj. Doves 5770
Correa Iris	Providencia	P. Valdivia 1530 Dp. 85 piso 8	Placencia P. Raquel	Santiago	Romero 699
Correa María Amada	Santiago	Lib. B. O'Higgins 1316 E. Dp. 92	Plaza Alvarez María	Santiago	M. de Amat 3056 Dp. 22 B
Cortés Vergara Angela	La Serena	Senda 4 D. 620 Pb. Buen Pastor	Poblete Ilesca Pablo	Muchén	Campillo 265
Covralán G. Carlos	Talca	Yote 876	Ponce Peña Laura	Concepción	Pedro Esteban 140 V. Sn. Pedro
Covarrubias Álvarez Sofia	Valparaíso	Aguaño 405	Pozzi Juanita	Santiago	Portugal 1477
Curín Contreras Lidia	Quilpué	Matilde Pd. 30 Belloto Sur	Puyo A. Alfredo Ramón	Valparaíso	Templeman 726
De la Maza Escobar María Rosario	Providencia	Linares 1380	Quezada Rosa	Macul	Marathon 2064 V. Sta. Elena
Delarco Barros Pamela Rosa	La Reina	Príncipe de Gales 7131 A	Quintero Mercado Vilma	Santiago	Ossa 1921 B 31 Dp. 44
Díaz Vivanco Edith	Molina	L. Cruz M 2591	Ramírez Pérez Irene	Rancagua	H. Vial 305 P. Rancagua Ote.
Donoso Lecaros Nancy	Est. Central	Talcan 5728 V. R. Kennedy	Rebhein Valenzuela Evelyn	Rancagua	Sol 01551 V. El Tte.
Donoso Lecaros Ximena	Est. Central	Talcan 5728 V. R. Kennedy	Retamal Vega Juan	Santiago	Freirina 1819
Droguett Carmen	San Fco. Mostal	Jt. Merino 124	Reyes González Mercedes	San Vicente	C. Gallegos 381
Duarte Guerrero Luis	Peñalolén	Los Muebles 6259	Reyes Guasta Antonio	Providencia	ML Santander 0181 Dp. 6
Echeverría G. Luis	Viña del Mar	Pte 3111 D 4	Rivera Muñoz Alejandro H.	La Reina	Sn. Pedro Atacama 57 V. La Reina
Escalona Manuel	Santiago	Picarte 334	Rodríguez Alvarado María José	Valparaíso	Capilla 767 Co. Alegre
Espinoza Ponce Orlando	Calama	Brasil 1501 V. Ascotan	Rojas Arancibia Luis	Copiapó	Chancoquin 587
Fañdez Marta	Chillán	Pb. S. Gajardo Paseo 7 225	Rojas Arancibia Luis	Santiago	Chiclayo 296 Lo Prado
Fernández V. Patricio	Villa Alemana	El Bosque 1651 Pb. Huanhuall	Rojas Manzo María	Viña del Mar	Corre Viña del Mar
Figueras Alejandro	Valparaíso	Gutenberg 20 Dp. 15 Co. Barón	Rojas Quiral Luis	La Granja	Lago Llanquihue 0333 Pj. 6 Lo Espejo
Flores Vergara Nelson	Talcahuano	Block X6 Dp. 32	Rozas Lobos Alicia	La Florida	El Carmen 10406 V. Punta Arenas
Fredes Amada	San Miguel	Prensa 360	Rubio Pozo Juan	Rancagua	Paseo 42 645 Rancagua Nte.
Fuentes Leiva María Zulema	Santiago	V. Los Presidentes B1. 104 A	Ruiz Burbos Silvia	Nuñoa	Pericé 1580 Dp. 401 V. Olímpica
Fuenzalida Daza Berta Viviana	Curicó	Yungay 0394	Ruiz Ruiz Luis	San Miguel	Brigadier de la Cruz 956
Fuenzalida Rivera Carmen	Valparaíso	Calle 10 Ca 5 Racourt	Saavedra Negules Enrique	Santiago	Fray L. de la Peña 2766
Gacitúa Francisco Ricardo	Concepción	Las Golondrinas 83 V. Los Conquistadores	Salinas Encalade Herman	La Florida	El Campanario 10226
Gajardo Pinto Julio	Rancagua	D. de Almagro 779 Recreo 7	Sánchez Benavides Alejandro	Talca	1 Oriente 1468
Galecia B. Waldemar	La Serena	Los Avellanos 549	Sánchez O. María Eugenia	Providencia	E. García 1915
Galecio Rozas Marcelo	La Florida	El Carmen 1046 V. P. Arenas	Santa María Correa Berta	Viña del Mar	Etcheverría 440 Dp. 51
García Bello Sergio	Talcahuano	J. Valdivia 282 Dp. 33	Santibáñez Peña Florinda	Rengo	Portales 544
García María	Santiago	Belgica 1561	Schroeder M. Marlene	Talca	1 Norte 1021
Gómez Greene Gerina	Isla de Maipo	Pj. Alcedo López 221	Sepúlveda San Juan Mónica	La Pintana	Calle C. B1. 1154 Dp. 35 V. Sn. Ricardo
Góngora González Mario	Santiago	Gamero 2851 B1 25 Dp. 14 J.A. Rios 20	Silva Carreño Remberto	Nancagua	P. Valdivia 53 P. Nancagua Ltda.
González Carmona Raquel Victoria	San Miguel	J. Planas 6378 16 Sta. Rosa	Silva Mena Isabel	Viña del Mar	Unión 91 Recreo
González G. Luz	Machali	Paseo B. 12 Pb. Tarsapacá	Soria Orrego Edda	Calama	Pj. Prosperidad 1234 V. Polanco
González Guírrerz Margarita	La Serena	Pj. Brasil 2735 Dp. 11	Soto Castro Guillermo	Peñalolén	Embalse El Abanico 4963 V. Departamental
González Jhon	Concepción	P. Aguirre D 39 Chiguayante	Tello Henríquez Juan	Santiago	Pj. 17 Sur 3930 J.M. Caro
González Plaza Nora Luz	Villa Alemana	Coop. Japón 0240	Toledo B. Rosa	Limache	Condell 184
González Vélez Adriana	Santiago	Gomero 2851 B1 25 Dp. 14	Toledo Pollero Irene	Calama	P. Lagos 2243
González Villegas Agustina	Tomé	Latorre 89	Toro Espinoza Jaime	La Cisterna	L. Godoy 2220 Clara Estrella
Gutiérrez Elizabeth	Nuñoa	Grecia 2861 Dp. 8	Toro Melo Patricia	Talca	Laguna 492 P. Indep.
Gutiérrez Mónica	Antofagasta	Jt. Merino 0356	Toro Parra Emerita	Concepción	Atahualpa 286 Tirus
Gutiérrez Ramos Gloria	Viña del Mar	Edwards Alto 571 Dp. 43B	Toro Yáñez Victoria	Nuñoa	C. Wilckaw 570
Guzmán D. María	Calama	Limón Verde 4398 V. Oynia	Torres Arebaldo Reinaldo	San Javier	Co. Sta. Ana de Anery
Heiremans Awdros	Santiago	Montecarlo 1031	Traub Apostol Adolfo	La Florida	Atahualpa 294
Henríquez B. Eduvina	San Fernando	M. Rodríguez 170	Triviño Triviño Diana	Puerto Natales	Ovejero 875
Henríquez Cáceres Héctor M.	Las Condes	El Dante 4373 Dp. 210	Ugarte Hernández Elba	La Serena	Brasil 851
Fernández María	La Pintana	Los Olmos 2595A V. La Pintana	Umanzo Rodríguez Sofia	Chillán	El Roble 735
Hernández Valencia Angelina	Nuñoa	J. Washington 192	Urbina Contreras Carlos	Valparaíso	P. B. Franklin 33 S. Ossa
Herrera Alarcón Lorena Lidia	Las Condes	Los Militares 4308 Dp. 11	Urbina Moreno Blanca	Rancagua	Lautaro 1 P. Sta. Julia
Herrera Oliva Luis	Limache	Baquedano 382	Valdebenito Camus Carlos	Valparaíso	6 B. Los Pinos B1. 25 Dp. 43 P. Ancha
Hidalgo Araya José	Villa Alemana	Bulnes 511	Valdenegro Pavez Teresa	Calera	El Bosque 430
Hinojosa Peña Zully C.	San Fernando	Cardenal Caro 779	Valdivia E. Rosa	Rancagua	Rancagua Nte. 704 Paseo 7
Hirsch C. María	Santiago	Bandera 86	Valdivia Toledo Soledad	Viña del Mar	Andacollo 126 F. 5 Achupallas
Huerta Velásquez Elba	Talca	1 Sur 1637 Edif. Lircay D 8 C	Valenzuela Cortes Camila M.	Las Condes	P. Bilbao 8010 Dp. 44
Ibarra Ibarra Juan	La Florida	Trinidad 1358	Varas Espinoza Cecilia	La Granja	Senda B. 0106 Dp. 33 V. Poeta Neruda
Isamendi Gahena Olga	Viña del Mar	15 Norte 1093 B A Dp. 22	Vargas Araya Lorena	Quilpué	Las Lomas 1026 Dp. 41 B Sur
Lacoste Toro Francia	Nuñoa	Villaseca 975 P	Vásquez Parada Hernán	La Cisterna	Pj. Puchincavi 6840 Pb. Clara Estrella
Lagos B. Myriam A.	Concepción	Michimalongo 82 Pb. Aguita de La Perdiz	Vásquez Paredes Eliana	Rancagua	Pj. Jacarandá 725 V. Los Cipreses
Lama Puranger Isabel	Los Angeles	Rengo 313	Vásquez Varetto Luis	Las Condes	Pj. Braun 490
Lamino Arata Nicolás	Nuñoa	Dr. Johow 250 2 207	Vega O. Fresia	San Bernardo	Esmeralda 487
Lara Peñafiel Jimena	La Florida	Sn. Jorge 123	Vega Pavez Jorge	Rancagua	Paseo 25 711 Rancagua Nte.
Latorre Ximena	Las Condes	Díaz 1631	Vegutti Miodor Josef	Santiago	Colón 5299 Dp. 2
Leiva Leiva Pedro Antonio	Viña del Mar	Pb. Sol de Granadilla B1. 86 Dp. 1628	Veloso Tiampsoel Sergio	Talcahuano	V. Vargas 3350
Lillo M. Fabiola	Concepción	Merino 45 Pb. G. Mistral, Liriquén	Vidal Marambio Cecilia	Pudahuel	Sn. Pablo 9118
Llanza Nahmi June	Punta Arenas	Angamos 1228	Vidal Marambio Cecilia	Pudahuel	Sn. Pablo 9118
Llanos Muñoz Victoria	Las Condes	Los Militares 5550 Dp. 24 A	Vidal Reyes Horcinea	Peraillo	Chorrillos s. n. Peraillo Sur
Lobos Moliner Myrtha	Valparaíso	Sub. Concepción 18	Villabois Clara Inés	Talca	V. Rembrandt 2536
López Figueroa Francisco	San Felipe	Coat. 291 B	Vivar Herrera Sara	Puerto Alto	Los Corrales 0643 M. Plaza
Lungstrass González Maximiliano	Talca	5 Oriente 2252	Wood Escobar Eduardo Andrés	Los Angeles	Baquedano 799
Macías Veas Emilio	Peñalolén	Tobalaba 10221 Dp. 12	Yáñez Cerpa Ximena	Talca	V. Rembrandt 229
Manosalva A. María Olga	Coihaique	1 Serrano 688	Zúñiga González Carolina	Valparaíso	Ercilla 650 s. Co. Barón
Manojquez Herrera Jeannette K.	Est. Central	B1. 5493 B Dp. 12 5 de Abril X Aeropuerto	Zúñiga Orellana Petronila	San Vicente	La Pintilla Ca. 23

Espectáculos

Teleprogramas



- 11.00 LA BOLSA DE COMERCIO A SUS ORDENES. La actividad bursátil del día.
13.00 FIN DE TRANSMISIONES.
17.30 TELEMANIA. Programa juvenil.
18.00 HOLA NIÑOS. Programa infantil.
18.10 KUM KUM. Dibujos animados.
18.30 PIPIRIPAO '87. Espacio infantil.
18.50 BUTCH CASSIDY. Dibujos animados.
19.25 ROBERTO NICOLINI.
20.00 FESTIVAL DE ROBOTS. Dibujos animados.
20.30 FANTASMA
21.10 HORIZONTE REGIONAL
21.30 DEPORTE VISION.
22.30 VEAMOS CINE. "El regreso del detective más famoso del mundo". Con Larry Hagman, Jenny O'Hara. Un policía que ahora convertirse en el famoso detective Sherlock Holmes, sufre una serie de alucinaciones en su afán por llevar a la realidad sus sueños.
23.50 UN MENSAJE PARA EL NUEVO DIA. Comentario cristiano.
23.55 CIENCIA AL DIA. Investigaciones para mejorar la calidad de vida del hombre.



- 09.30 EL CLUB 700.
10.15 EL MINISTERIO DE JIMMY SWAGGART.
10.45 LA COCINA DE MONICA.
10.50 DIBUJOS ANIMADOS. Tom y Jerry, Los pica-piedras, Mi pequeño pony y sus amigos.
11.45 EL FESTIVAL DE LA UNA.
14.00 EDICION UNO. Noticias.
14.20 EL CAMINO SECRETO. Teleserie mexicana.
15.00 CRISTAL. Teleserie venezolana con Lupita Ferrer.
15.45 SIMON Y SIMON DETECTIVES. "Marlowe regresa a casa".
16.45 DIBUJOS ANIMADOS. M.A.S.K. Thundercats.
17.30 TARDES DE CINE. "Del infierno a Texas". Con Don Murray, Diane Varsi. Al llegar a un pueblo, un solitario vaquero es acusado, injustamente, de haber dado muerte al hijo de un poderoso hombre.
19.15 LA TORRE 10. Teleserie nacional.
20.30 SESENTA MINUTOS. Noticias.
21.30 ALF. "Perdiendo la cabeza por ti". Divertida comedia.
22.00 LUZ DE LUNA. "Sospechosos de Dios".
23.00 FALCON CREST. "Sal en la herida".
00.01 EDICION DOS. Noticias.
00.30 LAVERNE Y SHIRLEY. "El concurso de la T.V.".



- 17.45 CARTA DE AJUSTE.
18.00 MAS MUJERES. Programa femenino conducido por Gabriela Velasco.
19.00 DIBUJOS ANIMADOS. "El meteorito Robin Hood".
20.00 LUIS XI. Miniserie. Con Denis Manuel, Daniel Gelin, Francine Berge. Hoy: "El nacimiento de un rey". Luis, primogénito de Carlos VII, delfín de Francia, piensa en el día en que será rey, tal como le augurara Juana de Lorena cuando era niño. No obstante, sus esperanzas se ven empujadas por la enemistad que existe entre él y su padre. Muere su joven esposa y para apaciguar su impaciencia, Carlos le concede el delfinado.
21.00 CINE EN EL NUEVE. "El espía de negro". Dirigida por Michael Powell. Con Conrad Veit, Valerie Hobson, Sebastián Shaw. Historia de espionaje y heroísmo durante la Primera Guerra Mundial en la que Hardt, capitán de un submarino alemán, es enviado al norte de Escocia para espiar la flota británica y preparar su destrucción.
22.30 NOTICIAS.
23.00 CIERRE.



- 07.00 PANORAMA AL DESPERTAR. Noticias.
08.00 CANAL 11 AL DESPERTAR.
11.30 PATIO PLUM.
13.00 MASAMIGOS. Programa infantil.
14.00 TU MUNDO Y EL MIO. Teleserie.
15.00 PANORAMA HORA 3. Noticias.
15.30 MASAMIGOS.
16.30 PATIO PLUM.
18.00 EXTRA JOVENES.
19.00 VISTA A LA MODA. Lo último en moda joven.
20.00 ENCUENTRESE CON... Conduce Ana Josefa Silva. "Las bodas de Figaro". Invitados: Hugo de Ana, Régisseur; Soraida Salazar y Viviana Hernández, cantante nacional.
20.30 PANORAMA. Noticias.
21.30 TEATRO DE VILAR. "Los marqueses de Matute", de Luis F. de Sevilla y Anselmo C. Carreño. Un hombre de situación económica modesta hace fortuna y se casa con la hija de una familia aristocrática, pero arruinada. Desde el primer momento nace la enemistad entre las respectivas familias y esto, sumado a los fines modales de ella y el carácter fuerte de él, hacen que el matrimonio tenga problemas.
23.30 PANORAMA MARTINI AL CIERRE. Noticias.



- 10.30 DOCUMENTAL.
11.00 FESTIVAL INFANTIL. Dolbuc, defensores de Tierra; Super Ratón.
12.00 EXITO.
13.30 ALMOZANDO EN EL TELETADE. Noticias.
14.30 NINA MOZA. Teleserie.
15.00 PUNKY BREWSTER.
16.30 MISTER T. Dibujos animados.
16.55 CINE EN SU CASA. "Los dedos del Dr. T". Con Linda Hayes, Mary Healy. Causa de una reprimenda, chico estudiante de medicina sueña que se encuentra en un castillo, donde 500 músicos practican piano bajo la estricta vigilancia de un carcelero.
19.00 DESPUÉS DE CRISTO. Con James Mason, Gardner.
20.00 LA ULTIMA CRUZ. Teleserie nacional.
20.40 TELETECE. Noticias.
21.30 CAMINO AL CIELO. MEN. "Juicio equivocado".
00.00 TELENOCHE. Noticias.
00.20 CINE DE ULTIMA FICION. "Dos Evas". Con Clifton Wharton, Dorothy Mc Guire, John. La historia se sitúa en Pennsylvania lugar donde transcurre parte de la vida de un próspero industrial. Ideas muy liberales.

Cines y teatros

- ALESSANDRI. Alameda 2879 (96848). Desde las 11 hrs. "La profesora de ciencias" y "Loca gente". (21) \$ 140.
ALFIL. Alameda 776 (335357). Desde las 11.30 hrs. "Las virgenes guerreras" y "Vacaciones ardientes". (21) \$ 200.
APOQUINDO. Apoquindo 3384 (2313560) 16 y 22 hrs. "Corazón satánico". (21) \$ 350.
ASTOR. Estado y Huérfanos (392100). Desde las 11 hrs. "El hombre del río profundo". (21) \$ 300.
AUTOCINE VIZCACHAS. Camino El Volcán (8500931). Funciones viernes, sábado y domingo.
BANDERA. Bandera 76 (714403). Desde las 11 hrs. "Lo invisible" y "La oscuridad". (18) \$ 230. Miércoles \$ 115.
BIOGRAFO. Lastarria 181 (334435) 13.30 y 16 hrs. "La estación del regreso". (18) 19 y 21 hrs. "La virgen y el fotógrafo". (18) \$ 300 Estud. \$ 200.
CAPRI. Monjitas 825 (392414). Desde las 10 hrs. "Lady Dracula", "Juegos de terror" y "Psicosis III". (18) \$ 150. Miércoles \$ 80.
CENTRAL 1. Huérfanos 930 (333555). Desde las 11.30 hrs. "La noche de el exorcista". (18) \$ 300. L. a V. may. 65 años \$ 200.
CENTRAL 2. Huérfanos 930 (333555). Desde las 11.30 hrs. "La enfermera erótica". (21) \$ 300. L. a V. may. 65 años \$ 200.
CERVANTES. M. Cousiño 134 (381894). Desde las 11.30 hrs. "007, su nombre es peligro". (TE) \$ 250.
CINELANDIA. Puente 540 (6967532) Desde las 11 hrs. "Relaciones prohibidas", "Amor 83" y "La Orgia". (21) \$ 170.
CITY. Agustinas 1022 (6966687). Desde las 11 hrs. "La bamba". (14) \$ 200.
CONTINENTAL. Pza. Bulnes 57 (6960735). Desde las 11 hrs. "Desaparecido en acción II, el regreso". (18) \$ 170. Miércoles \$ 100.

- DUCAL. Agustinas 777 (335375). Desde las 11 hrs. "Muerte en el invierno". (18) \$ 300.
EL GOLF. Apoquindo 3368 (2313485). 16.15, 18.45 y 22 hrs. "Nueve y media semanas". (21) \$ 350 y \$ 400. Miércoles \$ 200.
ESPACIOCAL. C. Goyenechea 3820 (2421326) 16, 19.30 y 22 hrs. "Halloween". (18) \$ 380. Estud. \$ 340.
FLORIDA. Estado 226 (380578). Desde las 11.30 hrs. "Gracias abuela" y "Las renegadas". (21) \$ 230.
GRAN PALACE. Huérfanos 1178 (6960082). Desde las 11 hrs. "Los creyentes". (18) \$ 300. Miércoles \$ 150.
HUELEN. Huérfanos 779 (331603). Desde las 11.30 hrs. "Blanca Nieves y los 7 enanitos" y "Alicia en el país de las maravillas". (TE) \$ 300. L. a V. may. 65 años \$ 200.
HUERFANOS. Huérfanos 930 (336707). Desde las 11.30 hrs. "La familia". (14) \$ 300. L. a V. may. 65 años \$ 200.
IMPERIO. Estado 235 (397960). Desde las 11 hrs. "Pelotón salvaje". (18) \$ 300. Miércoles \$ 150.
KING. Huérfanos 840 (332838). Desde las 11 hrs. "Pelotón". (18) \$ 200. Miércoles \$ 100.
LAS CONDES. Apoquindo y Noruega (2208816) 16, 19 y 22 hrs. "Cita a ciegas". (14) \$ 350 y \$ 400.
LAS LILAS. Yáñez y J. de Dios V. (2317156) 16, 19.30 y 22.15 hrs. "Los creyentes". (18) \$ 350 y \$ 400. Miércoles \$ 200.
LIDO. Huérfanos 680 (330797). Desde las 11.45 hrs. "Cita a ciegas". (14) \$ 300.
LO CASTILLO. C. Goyenechea 3820 (2421345). 16.45, 19.15 y 21.45 hrs. "Las brujas de Eastwick". (18) \$ 350 y \$ 400.
MAIPO. San Pablo 4251 (731982). Desde las 14 hrs. "Las minas del Rey Salomón", "Cotton Club" y "Poltergeist II". (18) \$ 130.
MAYO. Monjitas 879 (391201). Desde las 10 hrs. "Ardiente despertar", "La muchacha de Trieste" y "Secretos inconfesables de

- una azafata sueca" (21) \$ 150. Miércoles \$ 80.
MODERNO. Gran Avenida 6544 (5212721). Desde las 14 hrs. "Lluvia de plomo", "Puño desnudo" y "La gentil señora". (21) \$ 130.
MONTECARLO. Huérfanos 869 (398488). Desde las 10.45 hrs. "Deseando a Giulia". (21) \$ 300. Miércoles \$ 150.
NILO. Monjitas 879 (391201). Desde las 10 hrs. "Operación sexo" e "Intimidación ultrajada". (21) \$ 180. Miércoles \$ 90.
NORMANDIE. Alameda 139 (392749) 16.30 y 20.30 hrs. "El color púrpura". (18) \$ 250. Estud. \$ 170.
ORIENTE. P. de Valdivia 099 (2317151). 16.45, 19.15 y 21.45 hrs. "La familia". (14) \$ 350 y \$ 400.
PEDRO DE VALDIVIA. P. de Valdivia 1719 (2238546) 15.30 19.15 y 22 hrs. "Los intocables" (18) \$ 350 y \$ 400.
PLAZA. Compañía 1068 (6984714). Desde las 10 hrs. "De vuelta al colegio" y "Halcón". (14) \$ 230. Miércoles \$ 120.
PRAT. San Diego 2119 (5550754). Desde las 14 hrs. "El universitario virgen", "Condenadas al infierno" y "La virgen, el toro y el capricornio". (21) \$ 140.
PROVIDENCIA. M. Montt 032 (42867). 16, 19 y 22 hrs. "Un amor en Florencia". (14) \$ 350.
REAL. Compañía 1040 (6965555). Desde las 11 hrs. "Rescate infernal" y "Sin piedad". (18) \$ 230.
REX 1. Huérfanos 735 (331144). Desde las 11 hrs. "Los intocables" (18) \$ 300.
REX 2. Huérfanos 735 (331144). Desde las 11 hrs. "Vicios privados, virtudes públicas". (21) \$ 300.
REX 3. Huérfanos 735 (331144). Desde las 11 hrs. "Pecados de familia". (21) \$ 250.
RIO. Monjitas 743 (333550). Desde las 11 hrs. "Amores de una adolescente", "Rock de sangre" y "Perdiendo la pureza". (21) \$ 180.
RITZ. San Antonio 50 (380613). Desde las 10 hrs. "La última se-

- ducción", "Yo soy mía" y "Lola, una joven del placer". (21) \$ 150. Miércoles \$ 80.
ROXY. Huérfanos 1055 (6980809). Desde las 10 hrs. "Ruby, 15 años, marcada por el sexo", "El pecado de Lola" y "16 años". (21) \$ 180. Miércoles \$ 90.
SALA LILA. Vitacura 6780 (2242466). 16, 19 y 22 hrs. "Los intocables" (18) \$ 350 y \$ 400.
SALA VERDE. Vitacura 6780 (2242466) 15.45, 19.15 y 21.45 hrs. "Muerte en el invierno" (18) \$ 350 y \$ 400.
SANTA LUCIA. Alameda y San Isidro (336666). 15, 19 y 21.30 hrs. "Cocodrilo Dundee" (TE) \$ 300. Miércoles \$ 150.
YORK. Agustinas 1022 (6966687). Desde las 11 hrs. "Ultraje a la inocencia" (21) \$ 200.
TEATROS
ABRIL. Huérfanos 786 (335932) 20 hrs. "Hay que deshacer la casa" de S. Jonyent. \$ 800 Estud. \$ 400.
APOQUINDO. Apoquindo 3384 (2313560) 19.30 hrs. "La familia de Marta Mardones" de F. Cuadra. \$ 800 Estud. \$ 200.
CASA CONSTITUCION. Constitución 275 (771685). Miércoles: "El señor presidente" de M.A. Asturias. \$ 300.
DEL ANGEL. San Antonio 255 (333605) 19.30 hrs. "Su lado floco" de René Hurtado. \$ 1.000 Estud. \$ 400.
EL CONVENTILLO 2. Bellavista 173 (774164). Jueves: "Infarto civilizado" de E.A. Whitehead. \$ 600. Estud. \$ 300.
GALPON DE LOS LEONES. Los Leones 238 (2311099). Miércoles: "La secreta obsesión de cada día" de Marco A. de la Parra. \$ 600. Estud. \$ 300.
CENTRO CULT. LOS ANDES. A. Ovalle 1465 (711948). Jueves: "Chiloe, cielos cubiertos" de Maria A. Requena. Grupo La Casa. \$ 250. Estud. \$ 150.
LA COMEDIA. Merced 349 (391523). Miércoles: "Residencia en las nubes". Grupo Ictus. \$ 600.
LA FERIA. Crucero Exeter 0250 (377371). Jueves: "El hombre, la

- bestia y la virtud" de L. F. delo. \$ 700. Estud. \$ 300.
UC 1. J. Washington 26 (465653) hrs. "Las tres hermanas" de Chejov \$ 800 Estud. \$ 250.
UC 2. J. Washington 26 (465653) hrs. "Esperando la carroussel". J. Langsner. \$ 800 Estud. \$ 400.
SHOWS, REVISTAS Y CAFE CONCERT
CALIFORNIA. Irrazaval 18 (2230976). Viernes: "Solo por mayores II". \$ 1.200, \$ 1.000 \$ 600.
FABIANO ROSSI. Providencia 705. Jueves: "Estrellas en evidencia". Los Indolatinos. Mariana Merino, entre otros.
HUMORESQUE. San Ignacio (5567669). 20.30 y 22.30 hrs. "Residencial Putaendo".
PICARESQUE. Recoleta (776883). 20.30 y 22.30 hrs. "Culpas del palo no entran en las pelotas".
POSADA TARAPACA. Av. Esmeralda 91 (6961752). Viernes: "Bailando en primavera". Amor, folklore y bailes.
PROVIDENCIA. M. Montt (42867). Jueves: "Con la cámara puesta" con Coco Legrand. \$ 600.
SALAS Y EXPOSICIONES
INST. CHILENO NORTEAMERICANO. Moneda 1467 (6961752) 19 hrs. Pianistas jóvenes: Marina Glasinovic. Entrada libre.
INST. CHILENO ALEMAN. Esmeralda 650 (383185) 19 hrs. Entrada de Piano: Flora Guzmán. Entrada libre.
ISIDORA ZEGERS. Compañía 1264. 19 hrs. Cine arte: "Esperando la carroussel" de J. Delano. Entrada libre.
MUNICIPAL. Agustinas (712900) Miércoles Concierto mediodía. Coro Ars Viva dirigido por W. Aránguiz. \$ 200. Entrada libre.
ALFA. Vicuña Mackenna. Exposición: Primavera '87". mesio Antúnez, Israel, entre otros.
ESPACIOCAL. C. Goyenechea 3820 (2421326). Exposición: pinturas y dibujos de Mónica C. feville.

Estreno de anoche en el Municipal

"Bodas de Fígaro": Broche de oro de la Temporada Lírica '87

Como un "broche de oro" para un ciclo de alto nivel escénico, vocal y orquestal, calificó el director de la Corporación Cultural de Santiago, Andrés Rodríguez, el debut de anoche de "Bodas de Fígaro", una joya mozartiana con la cual concluye la Temporada Lírica '87 del Teatro Municipal.

Andrés Rodríguez, quien indicó que el programa de óperas para el próximo año está listo, declinando adelantar nombres, precisó enseguida que "no se podría haber encontrado una mejor compañía", encabezada por el regisseur Hugo de Ana y el director austriaco Dietfried Berner, quienes formaron un excelente equipo que, incluso, permitió ver sobre el escenario "mucho más de lo previsto".

Iguales conceptos vertió Andrés Pinto, director de los cuerpos estables, añadiendo que a su juicio "lo más relevante fue que la parte musical se realizó en el estilo de Mozart", al tiempo de indicar que la conjunción de teatro y música "fue perfecta", arrojando un saldo final "muy positivo".

De igual forma, el público que concurrió al estreno de "Bodas de Fígaro", comedia para musi-

ca en cuatro actos de Amadeus Mozart sobre libreto de Lorenzo Da Ponte, basado en la "Folle journee ou le mariage de Figaro", de Beaumarchais; se mostró complacido con la puesta en escena, exteriorizándolo a través de prolongados aplausos y ¡vivas! para las primeras figuras.

El crítico Adolfo Jankelevic, por su parte, destacó el trabajo de la soprano colombiana Zorayda Salazar (Susana), el baritono australiano Jonathan Summers (Figaro), el joven baritono italiano Boaz Senator (Conde Almaviva) y la soprano Ingrid Kremping, como la Condesa Rosina.

No obstante, Jankelevic opinó que la puesta en escena era un tanto "confusa", pero reafirmó también lo expresado antes por otros asistentes, en el sentido que la orquesta filarmónica "le respondió muy bien al maestro director Dietfried Berner", el mismo que el año pasado dirigió la ópera "El rapto en el Serrallo".

Con las localidades completamente agotadas, también es dable destacar, afirmaron los asistentes, que por primera vez en toda la Temporada surge co-

mo figura relevante una artista latinoamericana, el caso de la soprano colombiana, con excepción de algunas chilenas como Verónica Villarroel y Victoria Vergara. Generalmente, las primeras figuras femeninas son norteamericanas o europeas.



Andrés Rodríguez, director de la Corporación Cultural de Santiago.



Andrés Pinto, director de los Cuerpos Estables del Municipal.



El crítico Adolfo Jankelevic



La puesta en escena de la joya mozartina "Bodas de Fígaro" superó lo esperado y en el escenario se vio "mucho más de lo previsto", destacaron.

LA GRAN NOCHE DE ADAMO.

Como "una gran noche", definió, emocionado, el cantante italo-belga Salvatore Adamo, su participación en el espectáculo "En Vivo" de Televisión Nacional, al término del programa que se caracterizó por ser una grata velada en que se unieron los recuerdos de una época (años 60) y la calidad y profesionalismo de un cantante que se ha mantenido vigente con una brillante carrera artística llena de éxitos. El público, respetuoso, pero cálido, vibró en cada uno de los temas que fueron cantados en la voz de Adamo: "Ella", "Cae la Nieve", "Mis Manos en tu Cintura", "Cae la Nieve" y las de su nuevo repertorio en español: "Mamá si me puedes ver", "Junto a ti", etc. La producción "En Vivo", en esta oportunidad, tuvo aciertos en su cámara oculta que sacó grandes carcajadas al comprobarse la sencillez y gentileza del intérprete. Lo mismo, las demás canciones que sirvieron para amenizar el espacio que fue calificado por su directora, Gabriela Tesmer y su animador, Antonio Vodanovic, "como excelen-



¡ Elogiada por la crítica !

MARIA ROMERO
(El Mercurio)

"Es una sucesión de imágenes que hacen reír sin carcajadas y llorar sin lágrimas. Vittorio Gassman, impecable siempre y cada vez más convincente.

HANS EHRMANN
(Ercilla)

"Una clara prueba de lo bien que Scola supo dosificar lo que en otras manos bien pudo ser una acumulación insoportable de lugares comunes. Aquí adquiere un sabor a vida y a verdad BUENA".

PEDRO LABRA
(Cosas)

Con agudeza y penetración, Scola muestra cómo ha variado el estilo de vida a lo largo de 80 años. La historia de una familia puertas adentro de su hogar, se vuelve un admirable cuadro de costumbres que se extiende en el tiempo con verdad y emoción".

GLADYS PINTO
(La Tercera)

"Inspirada vitalidad en la sobria actuación de Vittorio Gassman. Un gran filme del director Scola

MARIA INES SARRI
(T.V. 13)

"Una hermosa película que habla de la vida a través de los 80 años del protagonista. Con un excelente guión, Ettore Scola armó un rompecabezas, en base a retazos de recuerdos, emociones, nostalgias. Excepcional trabajo de Vittorio Gassman".

LA FAMILIA

Un Film de ETTORE SCOLA

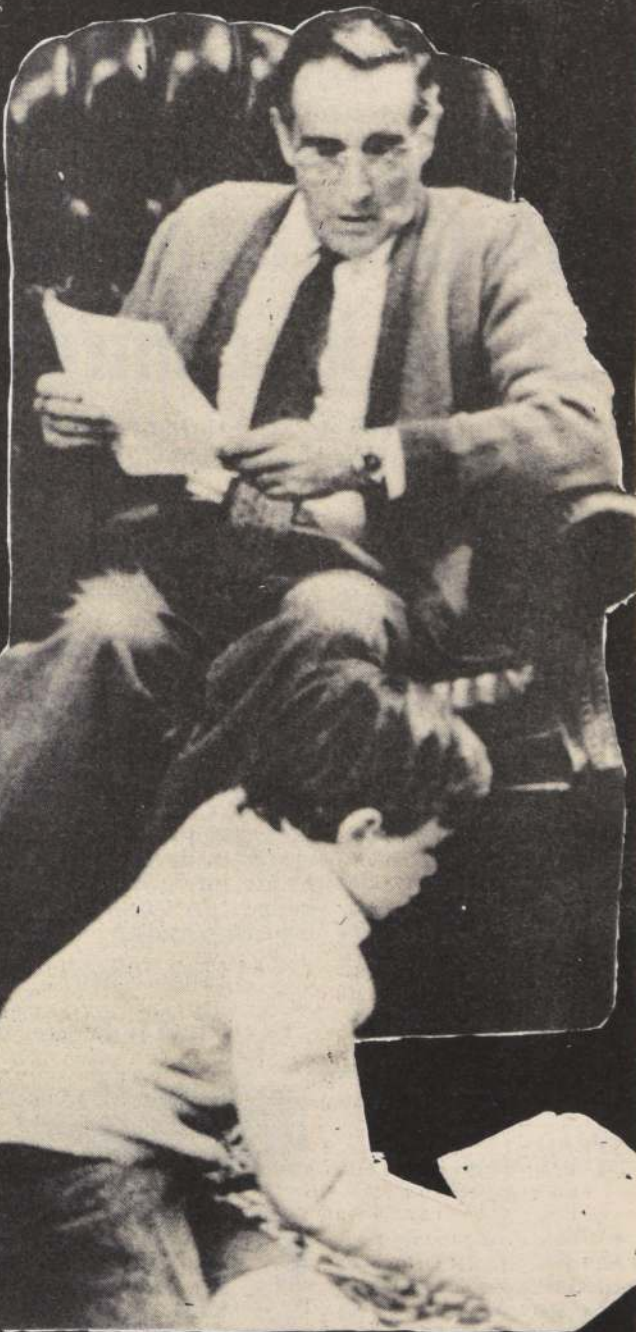

VITTORIO GASSMAN

Stefania Sandrelli Fanny Ardant

HUERFANOS

Desde 11:30 hrs. \$ 300.

ORIENTE

16:15 - 19:00 y 21:45, \$ 350. y \$ 400.



MAYORES DE 14 AÑOS

La Nación



Una moderna ambulancia, totalmente equipada, que permitirá atender a las 72 mil socias de los centros de madres de la Región Metropolitana, recibió ayer CEMA Chile de parte de Daihatsu Motor.

Firma Daihatsu Motor donó ambulancia

CEMA-Chile incrementará atención médica en los centros de madres

■ Ejecutivos japoneses se entrevistaron con S.E., anunciando la posibilidad de aumentar sus inversiones en nuestro país a partir de 1988

Una moderna ambulancia, totalmente equipada, cuya inversión alcanzó a los 30 mil dólares y que beneficiará en forma directa a las 72 mil socias de los centros de madres de la Región Metropolitana, donó ayer la firma Daihatsu Motor a la Primera Dama, señora Lucía Hiriart de Pinochet, en su calidad de presidenta nacional de CEMA Chile.

La entrega la llevó a cabo el director ejecutivo y gerente general de esa firma, Toshio Yoshioka, acompañado del gerente general de esa empresa, Toshiriro Noya; el gerente para el Departamento de las Américas, Haruo Kosuka y el presidente de Daihatsu-Chile, Alfredo Comandari.

Previamente los ejecutivos efectuaron una visita de cortesía al Presidente de la República, Capitán General Augusto Pinochet Ugarte, en el Palacio de La Moneda.

En la ocasión, Toshio Yoshioka dijo que la Daihatsu se encuentra estudiando la posibilidad de aumentar sus inversiones en Chile durante el próximo año, a través de la industria de productos químicos extraídos del agar agar, en la planta que mantiene en Llanquihue, que satisface el 50% del mercado mundial.

DONACION

En cuanto a la donación de la

ambulancia a CEMA Chile, Yoshioka dijo que esta entrega estaba basada en la gran labor social que cumple esa institución de voluntariado en servicio de la familia chilena.

Recibió el aporte, en nombre de la Primera Dama, la vicepresidenta ejecutiva de la Región Metropolitana, Eliana Gorigoytia de Andrade, quien señaló que esta unidad móvil permitirá llevar ayuda médica directa a todos los centros de madres.

Yoshioka, finalmente, se mostró muy impresionado por la labor que desarrolla CEMA, como también por el trabajo artesanal que ha impulsado a lo largo del país. "Estoy admirado", terminó diciendo.

AGASAJAN A MENORES

Con motivo de su próximo alojamiento de Chile, la esposa del agregado militar a la embajada de Sudáfrica, Judith de Sa-aiman, ofreció unas once a sesenta menores pertenecientes al Jardín Infantil C-2 de la Fundación Nacional de Jardines Infantiles y Navidad, que preside la Primera Dama de la nación, señora Lucía Hiriart de Pinochet. De esta manera, las esposas de los representantes de gobiernos extranjeros, acreditados en nuestro país, se integran a la labor de voluntariado que por espacio de catorce años se está llevando a cabo en Chile, lo que ha permitido que millares de niños en situación irregular tengan una infancia feliz y digna.



Estudiantes trabajan por los niños

La alegría juvenil se transformó en ajuares

"La solidaridad es un concepto hermoso, quizás el más completo o íntegro término del hombre", la voz de María Paz Avendaño, 13 años, alumna del primer año medio del Liceo Manuel de Salas, de la comuna de Nuñoa, resonó amplia y profundamente en el aula magna del establecimiento. Se produjo un silencio y luego un cerrado aplauso. Culminaba así, para todas las estudiantes del plantel de sexto básico a primero medio, una benéfica labor destinada a ayudar a los más necesitados, a través de la entrega de ajuares para recién nacidos, confeccionados por ellas mismas en la asignatura de Educación para el Hogar.

Las alumnas, incentivadas por la profesora Ruth Miranda maestra del ramo y por el director del liceo, Sergio Jobet Mor-

ning, entregaron estos ajuares a la Fundación Comunal de Ayuda a la Comunidad de Nuñoa, que dirige Silvia Navarrete y al alcalde de ese municipio, Luis Navarrete, para su mejor distribución entre las familias más necesitadas de la jurisdicción.

"Desde hace mucho tiempo, explicó la maestra, en la asignatura confeccionamos ajuares completos para recién nacidos, como una forma concreta de ayudar a las alumnas en su mañana de madres de familia. Todas esas prendas son, posteriormente, entregadas a los más necesitados y esta vez quisimos hacerlo a través de la municipalidad, en la certeza de que nuestra labor y nuestra ayuda llegará a quien más lo requiere".



Junto a los libros y la alegría juvenil, las manos de las alumnas del Liceo Manuel de Salas confeccionaron ajuares destinados a los niños de familias más necesitadas. El donativo lo entregaron ayer al alcalde de Nuñoa, Luis Navarrete, quien en la fotografía se observa junto a la estudiante María Paz Avendaño.

Representantes de América Latina

Profesores finalizaron cursos de investigación

Cuarenta especialistas de Costa Rica, Argentina, Bolivia, Paraguay y Chile finalizaron el "Segundo Curso Multinacional de Formación de Investigadores en Educación", realizado por el Centro de Perfeccionamiento e Investigaciones Pedagógicas, con el auspicio de la Organización de Estados Americanos, OEA.

Desarrollado en el bienio

1986-87, el curso tuvo tres etapas: dos presenciales y una a distancia en la cual los docentes desarrollaron 29 trabajos de investigación, relacionados con problemas educacionales de sus países respectivos.

Uno de los objetivos de la jornada fue preparar especialistas que están al servicio de los ministerios de Educación de los países participantes, otorgándoles perfeccionamiento técnico de investigación en el campo de las Ciencias Sociales, para proveer de información a la autoridad respectiva. Asimismo se puso como meta difundir la información existente sobre investigación en educación.

El tiempo

Nubosidad parcial con temperaturas extremas probables de 10 y 25 grados anuncia hoy en la Región Metropolitana la Dirección Meteorológica de la Fuerza Aérea de Chile.

Máxima de ayer: 25,2 grados a las 16.30 horas.

Mínima: 9,3 grados, a las 07.00 horas.

Pronóstico para Valparaíso: Nubosidad parcial variando entre nublado, con temperaturas extremas probables de 12 y 18 grados.

RESTRICCIÓN
VEHICULAR

HOY

0 - 9

MAÑANA

1 - 3