

dijo Maira en el Mitin de la Victoria:

# ESTAMOS A MITAD DEL CAMINO Y NO PODEMOS RETROCEDER

- Chile elige entre los cambios o la vuelta al pasado
- Tenemos dificultades porque herimos intereses
- La consigna de la derecha es detener al país
- Mientras haya momios con poder habrá colas
- El pueblo está ante una gran alternativa.

## LA NACION

Santiago, Sábado 3 de Marzo de 1973

Año LVI N° 20.168

PRECIO			
Semana	E° 9	Domingo	E° 10
Aéreo a Provincias	E° 11	Aéreo a Provincias	E° 12

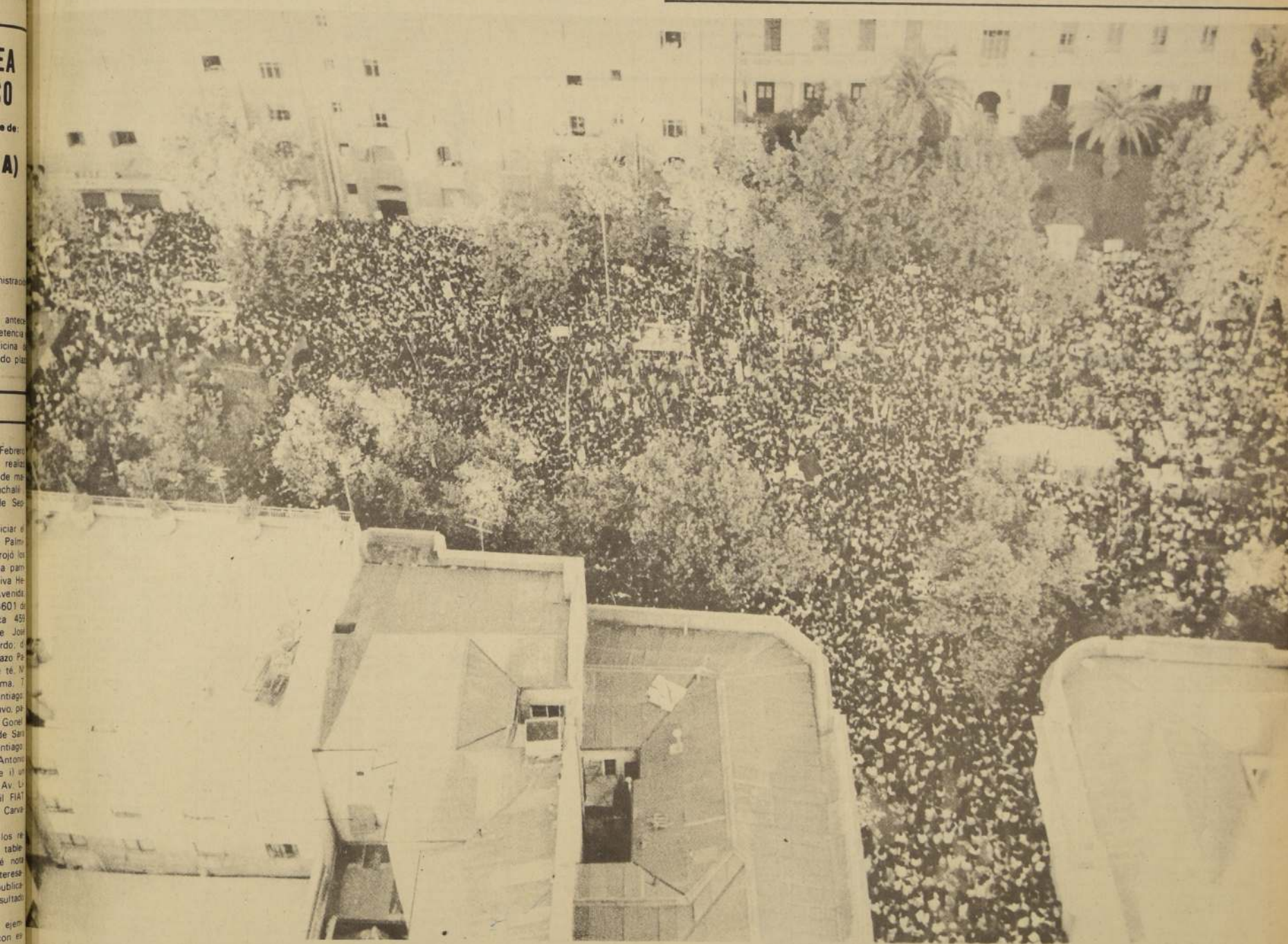

"CON LA MISMA responsabilidad y calma con que el pueblo se comporta en los momentos de victoria queremos advertirle hoy día al país que la Unidad Popular no busca ningún enfrentamiento. Busca cumplir su programa y hacer de Chile una sociedad nueva. Pero, si la derecha lleva a la práctica sus amenazas y se lanza a una aventura, la Unidad Popular encabezar la lucha del pueblo y con el aplastar sin vacilaciones a los provocadores". Señaló anoche el diputado de la izquierda Cristóbal Luis Maira a la multitud que se extendió a lo largo de Viña Mackenna para proclamar a los candidatos del pueblo por Santiago.

Desde los centros de trabajo, las poblaciones y todos los barrios de Santiago empezaron a afluir ayer en la tarde hacia el centro de la ciudad miles de hombres y mujeres que integraron las cuatro columnas que convergieron combativamente hacia Plaza Baquedano: "Guerra al mercado negro", "A ganar la batalla de la producción", "No a la guerra civil" y "Que el reajuste lo financien los ricos". La magnitud del acto final de los candidatos de la UP, quienes encabezaron las columnas, constituyó una drástica notificación a la oposición de que el pueblo no sólo respalda a su Gobierno, sino que está dispuesto a ofrecerle un resonante triunfo en las urnas.

### LUIS MAIRA A VENCER

En el escenario principal, en Plaza Baquedano, presidieron el gigantesco acto los jefes de las colectividades que integran el Partido de la Unidad Popular y los dirigentes máximos de este. El único senador, Luis Maira, señaló en su combativo discurso:

"Nunca como hasta hoy una elección parlamentaria había dado lugar a una confrontación tan clara entre los intereses que están en juego. El próximo domingo 4 de marzo, el pueblo elegirá entre los que quieren los cambios y el avance popular en Chile y los que intentan la vuelta al pasado, la restauración de los viejos privilegios, el retorno al capitalismo.

La Unidad Popular, unida y a través de una sola voz, expresa en

estos instantes, en concentraciones multitudinarias que se realizan en las principales ciudades de Chile, su palabra a los trabajadores y a los sectores patrióticos.

Chile es hoy día, un país que vive un choque de intereses frente al cual nadie puede permanecer neutral. Es una sociedad condicionada por las transformaciones que el programa de la Unidad Popular ha puesto en marcha: es una nación en que emergen poderosas fuerzas sociales que exigen con energía el derecho a ser protagonistas de la historia que hoy se escribe. Y frente a ellas, frente a las masas populares, los sectores afectados por el proceso de transformaciones proyecta y ejecuta sus resistencias ante los cambios, favorecidos por una legislación que ellos mismos crearon y que hoy intentan convertir en un dique de contención de las realizaciones revolucionarias.

### AVANZAR CON LOS CAMBIOS

El Chile de 1973, en nada se parece al país que la Unidad Popular recibió en 1970. Durante largos años en este país no pasó nada, y aunque el pueblo escogió muchas veces caminos para superar la miseria, la explotación y la dependencia, los arreglos de pasillo y el juego de la vieja política sepultaron la voluntad de innovaciones y mantuvieron las cosas tal como estaban.

Si la Unidad Popular hoy día tiene problemas, si la oposición que recibe es implacable, ello se debe simplemente a que está cumpliendo lealmente su programa. A que está haciendo los intereses de los que hasta ayer se sintieron dueños de Chile. A que comienza a crear las condiciones para traspasar de manos el poder, a que exalta y respeta a los que siempre fueron postergados en nuestra patria, a las mujeres, a los niños, a los campesinos, a los hombres sin trabajo, a los pobres.

En 1970, y ahora es bueno tenerlo presente, el país vivía en una crisis profunda. Los especialistas trataban de una crisis de crecimiento capitalista. En palabras más simples se trataba que el régimen no daba para más. La minoría de privilegiados que había dirigido a Chile por más de cien años, había fracasado reiteradamente en asegurarle a nuestra patria desarrollo e independencia.

### DUENOS DE CHILE

Chile era un país que estaba siendo penetrado por los cuatro instados por las inversiones y los intereses extranjeros. Ya no se trataba sólo de que los capitales norteamericanos fueran dueños de nuestras riquezas básicas, de nuestro cobre, de nuestro salitre, de nuestro hierro. Desde 1960, en adelante, se intensificó la penetración del capital norteamericano en los sectores estratégicos de la actividad industrial. Al amparo de las nuevas formas de concentración surgidas en el mundo capitalista y en especial en los Estados Unidos, se hizo posible la inversión en cualquier rubro que asegurara altas utilidades, cualquiera fuera el tamaño de las empresas que se organizaran. Así, durante los dos regímenes anteriores, como lo muestran todos los estudios sobre inversiones extranjeras, numerosos consorcios americanos, clavaron sus garras en nuestra economía, apoderándose de los programas de expansión industrial. En la década pasada, llegaron los capitales extranjeros a la celulosa, a la petroquímica, a la industria automotriz y a la electrónica, reforzando, además, su presencia en el campo minero a través de los programas de la expansión de la gran minería del cobre y de la apertura de los nuevos minerales de Río Blanco y Exótica. El precio de esa presencia, todos los chilenos ya lo conocían: los americanos traían un dólar de inversión original y a la vuelta de dos años retiraban tres dólares, cada año por concepto de utilidades e intereses. Así, los trabajadores de un país pobre, y explotado como Chile, contribuían a aumentar las utilidades y los dividendos de los consorcios económicos más poderosos del mundo.

Es bueno recordar este fenómeno y poner de relieve la inmensa gravedad que revestía su intensificación. Chile estaba dejando de ser nuestro. Aquí, nuestra patria, se desarrollaba un proceso de colonización económica y política, que estaba haciendo cada vez más ilusoria nuestra soberanía.

Este proceso tenía responsables, cuyos nombres el pueblo conoce muy bien. Algunos de ellos usan y abusan de las imágenes nacionales, figuran de la patria y se fotografian junto a la bandera chilena, pero no sacaron en entregar los tronos más vivos y más ricos de Chile al capital internacional, que como es sabido se jacta de no tener patria. El pueblo de Chile se encargará de recordarle el

próximo domingo que hemos decidido que nuestro territorio y nuestras riquezas sean para siempre nuestros.

### APOYO NACIONAL

Pero estos consorcios norteamericanos no actuaban solos. Lo hacían en estrecha conexión con los principales capitalistas nacionales. Tanto que se había llegado a diseñar una fórmula legal muy en boga: las llamadas sociedades mixtas, para formalizar la asociación de intereses entre ambos grupos. Así habían ido surgiendo los grandes grupos económicos de la burguesía nacional a los que el pueblo con justicia había bautizado como "los clones" económicos. Normalmente, se trataba de grupos de capitalistas y empresarios vinculados por lazos de parentesco familiar que iban diversificando su quehacer en los más variados campos de la actividad económica. Eran los dueños de las grandes industrias. Tenían sus propios bancos. Controlaban compañías de seguros y asociaciones de ahorro y préstamo. Poseían enorme influencia en el aparato de distribución. Recordar hoy apellidos como el de los Edwards y los Yáñez, sirve para traer a la memoria de nuestro pueblo a quienes se consideraban los amos de la economía del país.

Y razón tenían. Porque su dinero, y su influencia resultaba determinante en los momentos decisivos de la vida política. Entonces, ellos para defender el derecho de seguir explotando y para asegurar sus ganancias futuras no vacilaban en sacrificar parte de sus utilidades para financiar campañas electorales y facilitar la victoria de aquellos que mejor pudieran garantizar su poder.

Todo esto es lo que hoy se aparece con la llegada al poder de la Unidad Popular. Para elevar las expectativas de vida y los intereses de la mayoría que forman los trabajadores, las dueñas de casa, los pobladores, los campesinos, el Gobierno de la Unidad Popular no ha vacilado en sacrificar a los capitalistas. Como la existencia de esos grupos eran incompatible con el progreso de la mayoría de los chilenos el Gobierno de Salvador Allende ha ido directamente a la



# EL MOVIMIENTO POPULAR TIENE UN PROGRAMA QUE NO SE TRANSA

**¿POR ASESINATO  
DE SU ESPOSA  
IDENTIFICAN A  
DESCUARTIZADO**

# -9 VOLODIA TEITELBOIM

" SENADOR DE LA INTELIGENCIA "

Reble  
Nelson



## REOS: CANDIDATO NACIONAL Y DIRECTOR DE "TRIBUNA



## LA NACION

## ¿CUAL ES LA VERDAD REACCIONARIA?

Los electores de la CODE tienen que estar algo desorientados, que no pueden saber, a ciencia cierta, cuál será la significación de su voto, ya que no se sabe, positivamente, hacia donde se va. No solamente sus partidos resultan incongruentes y antagónicos, sino que también suelen serlo sus candidatos, y entonces la confusión política no deja margen para otra cosa que un golpismo totalitario y gorila.

Podemos tomar diversos ejemplos, al azar. El candidato "radical" a la senaturía por Santiago, Alberto Baltra, fue uno de los que levantó la ola del "frente popular", junto a socialistas y comunistas. ¿Estaba en la verdad, entonces? Luego firmó las leyes que pusieron en la clandestinidad a sus aliados, llevando a muchos de ellos a los campos de concentración. ¿Era esa su verdad? Parece que no, ya que junto a comunistas y socialistas formó en las filas de la Unidad Popular y colaboró en la redacción del programa que aplica el actual Gobierno. ¿Sería, ya, su definitiva verdad? No! El senador Baltra, autor entre otras cosas de libros de encomio a la economía socialista, marcha ahora sin recato, del brazo y por la calle, con los ultraderechistas de Jarpa y los nazis de Pablo Rodríguez.

Los nacionales acusaron a los demócratas de ser cobardes, traidores y obsoletos. Jarpa pidió derrocar a Frei por las armas y el Ministro del Interior de la época lo mandó a la cárcel. Hoy, ese mismo Ministro, Bernardo Leighton, va en lista común con Jarpa y los nacionales, pisoteando principios que debían ser sagrados. ¿Cuándo estaba en la verdad ese prócer de la Democracia Cristiana? ¿Cuándo era leal Onofre Jarpa?

Los escuadrones de la muerte de Patria y Libertad apoyan las

candidaturas de la CODE, como también las sustenta Roberto Viaux. Ayer se dio a la publicidad el facsímil de la carta que el conspirador Arturo Marshall manda desde el extranjero al jefe del grupo nazi, anunciándole el envío de quince mil dólares y de bultos con armamentos. ¿Esa es la libertad y la democracia que representa la derecha? ¿Cuál es la verdad de su pensamiento político?

El candidato a senador Alberto Labbé, que usa los emblemas militares como señuelos demagógicos, se declaró por la televisión admirador de Adolfo Hitler. Luego, ante la airada reacción de muchos de sus partidarios, dijo que lo habían entendido mal y que solo admiró a Hitler cuando se tomó el poder, pero no cuando ensangrentó al mundo. ¿No era fácil saber que los nazis incendiarían Europa? ¿No es igualmente fácil adivinar que aquí nos sumirán en un baño de sangre? ¿Pueden, hombres normales, ciudadanos conscientes, entregar sus sufragios a una lista que representa esa odiosa y oscura posibilidad?

La derecha tiene demasiadas verdades o, diríamos mejor, exceso de mentiras. Tiene una verdad para cada gusto y un ofrecimiento para cada paladar. Pero, en el fondo, en el contenido real de sus posiciones de clase, su única verdad es la de la dictadura, del aplastamiento brutal de sus adversarios, de la sumisión final de los trabajadores y de la entrega vergonzosa al imperialismo.

Todo chileno que haya sufrido y luchado en su patria y por su patria, conoce en carne propia y por dolorosa experiencia la auténtica verdad de los reaccionarios criollos. Por eso el pueblo está dispuesto a desenmascararlos el domingo y no dejarlos pasar hacia un poder que quieren recobrar con propósitos muy comprensibles.

## ¡El Capitalismo ha Muerto!

Se pasó Onofre. La otra noche declaró una pechuga de pavo engordado con huesos, que el capitalismo ha desaparecido en el mundo. Los televidentes se fueron de espaldas al loro, porque la noticia fue más sensacional, más impactante que el término de la guerra nixoniana de Viet Nam.

(Se acabó el capitalismo)

Pobre Marx, que estaba cobrando en unos derechos por su obra El Capital. Pobre Lenin, que tanto luchó por dar un resuello a la clase trabajadora, pisoteada, explotada, asesinada por el capitalismo oligárquico. Pobre Luis Emilio Recabarren. Pobre Eugenio Matte Hurtado. Pobre Elias Laferte. ¡Pobres todos los que entregaron sus vidas en aras de los abandonados por la mano de Dios, al servicio de los humildes! Perdieron su tiempo, perdieron esperar un poco y ahorrar sacrificios.

El capitalismo ha desaparecido. No existe más los grandes monopolios que "representaba" Onofre, el latifundismo que, hasta escuchar su declaración, se estaba defendiendo como gato de espaldas, los negros negociados internacionales, los privilegios sin tasa ni medida que otorgaba la banca a unos pocos, la persecución contra los

organizaciones gremiales, hay que cargarlos a algo que ya no puede responder de nada, porque es un cadáver muerto.

La derecha no es más derecha. Ha evolucionado. No la veis allí, en actitud serafica, ofreciendo no ya el cielo, que pudiera parecer lejano, sino el Paraíso Terrenal redivivo? Hermano el campesino. Hermano el minero. Hermano el operario de la industria. Hermana la mujer de la población marginal.

¡El capitalismo ha muerto!

¡Viva el capitalismo!

¡Vivan los vivos como Onofre!

El pueblo de Chile es pueblo que siempre estuvo resentido con esos caballeros que antes no se dieron cuenta, no advirtieron, que existía, debe entenderlos. Debe votar por ellos e integrarse a la nueva derecha descapitalizada. No hay que ser rencoroso, compañeros. Ellos desean ahora ser pobres y que usted sea rico. Quien vestirá el overol proletario y que usted ocupe sus mansiones, pasee en sus automóviles último modelo, especule en el mercado negro, tome buenos tragos y se ponga esa cara de palo que ellos usan con tanta gracia.

Albino Blanco

## No Llore: ¡Responda!

El emplazamiento del Partido Socialista candidato Eduardo Frei en el sentido de que no llore y que responda a las acusaciones concretas que el socialismo le ha formulado, quedó, como era dable esperar, en el más completo vacío en cuanto a pronunciamientos del aludido.

Su respuesta fue el silencio y el silencio cabe a veces ser más elocuente que muchas palabras.

En este caso, el silencio ha sido bien entendido por los millones de chilenos que esperaban su respuesta.

No fue, sin embargo, el silencio de la dignidad. Fue el silencio que asumen los culpables. Un silencio impregnado con lágrimas de doncella ofendida, pero pillada en un inescusable pecado.

¿Dónde quedan los pantalones y de qué están hechos, cuando quien los lleva prefiere botarse a ofendido, prefiere lagrimear y llorarlos compungidos sin decir, justo es que respondo?

Con alguien así se piensa reconstruir? ¿Qué va a reconstruir alguien así, capaz de dar luz verde a las peores tropelías contra la democracia siempre que a él no lo metan, en su imagen de demócrata salga siquiera respaldada? En este sentido, no hay duda, que hasta el pueblo prefiere a un momio declarado, confeso y convicto, con toda su insolencia y su prepotencia. El pueblo se

da cuenta que con momios así no hay por donde perderse, y que hasta se los puede respetar como enemigos.

"De frente pelea el Buin", dice el pueblo y así pelea y así le gusta que le peleen. De frente, como lo hacen los hombres hombres y las hembras hembras. Sin torcimientos, sin discursillos alambicados, sin manos temblorosas en el corazón, sino con los puños en ristre y bien apretados. Y diciendo las cosas por sí y con su nombre, y no por ajena boca de ganso y con palabras que parecen decir una cosa cuando están diciendo otras.

Cierto es también que hay muchos sectores que aun se dejan conmovir con la onda de "Simplemente María", a los que, de algún modo, les gusta el patetismo teatral aunque lo sepan falso y aunque lo empleen en política. Queda por saber si Frei es de esa onda o simplemente la explota. Si es así, o si se presenta así por puro cálculo.

Nos asiste la sensación que Frei no es así. Que se pone así. Que sabe calcular muy bien los efectos teatrales. Porque en la intimidad de su acción, está patente el sello del cálculo frío, de la decisión tajante en favor de sus propias ambiciones personales, del plan preconcebido para el largo plazo, donde cada paso previo está medido. Y claro, así, es mejor no responder a ningún emplazamiento molesto.

Cronos



## Lágrimas en la Fila

Maria González se había levantado temprano. Ya había aseado a sus niños y enviado por el pan al mayorcito. Luego el desayuno y el interminable lavar y lavar ropas. Estaba lista.

Ahora le toca a usted, vecina, cuidar a los chiquillos, para ir yo a la cola de los pollos y el aceite.

—Es difícil— dijo Carmen Soto, la vecina— porque a don Tito le traen tres cajas de cuarenta, y la cola es larga cuando no hay que esperar tres horas o más delante de la puerta cerrada.

Pareció no impresionarse. Y se fue pensando. Recordaba lo que el Presidente había dicho. Ella no comprendía todos los problemas que el Presidente planteaba, ni todas esas cosas grandes y elevadas de que hablaba. Sin embargo, algo le aparecía claro, como cuando le conversaba a Juan, su marido. Tendrían dificultades, compañeros. Se conformaba pensando en que el Presidente era un cerebro poderoso, un hombre que entiende y sabe todas las materias de Gobierno, y que, como tal, sabría sobreponerse a las dificultades y vencerlas, como cuando llovía, y Juan, tras mucho mirar, observar y tantear, arreglaba las goteras y la casa quedaba abrigada y seca otra vez. Es dulce y buena la vida cuando hay alguien que pueda resolver los problemas.

¿Su marido? Si. Claro. El maestro Juan Morales, que no da ideas para resolver los desperfectos. Ella le dijo la última vez. "No te preocupes, ni le hagas nada, cuando más contestale con una talla, es mejor una talla que una bofetada". Era que el maestro no se conformaba con que Pedro Mardones, "un patipelado peor que nosotros", estuviera con los ricos.

Al principio las dificultades de que hablaba el Presidente le parecían algo lejanas, de otro mundo. Ella entendía que los ricos asesinasen al Jefe del Ejército, porque quería que asumiera el mando el Presidente elegido por los rotos, quienes no habían tenido nunca un Presidente de ellos, que se preocupase de ellos, que los defendiese.

Cuando llegó, estaba ya formada la larga fila bajo el sol quemante, desde la puerta del negocio hasta doblar en la esquina. Aquí estaban algunas de las dificultades. Ahora las experimentaba en carne propia. ¿Podía ser el Gobierno, el Presidente culpable de esto? Estaba claro que no. Los pobres no tienen dinero para comprar tantas cosas y acapararlas, producir la escasez y obligar a los pobres que hagan cola para comprar lo poco que llega al almacén, porque los ricos pueden pagar más caro, sin hacer cola, a los que tienen dinero para acaparar.

Admirada quedó María González al darse cuenta que en la fila se conversase de las mismas materias en que ella iba pensando. La cola, desde lejos, se ve tranquila y parece silenciosa. Pero está lo suficientemente informada para formarse un juicio independiente del que se hubiese deseado producir. Hasta de historia se habla, de la más reciente hasta de los comienzos, desde que Chile nace. Siempre fue así. Los ricos podían darse el lujo de cultivarse hasta la cabeza. Los pobres no pasaban más arriba del estómago, del que se les mantenía sometidos. Así parecían entenderlo aquellas mujeres silenciosas y sufridas bajo el sol. El corazón se les decía. Lo intulan. Se había logrado llegar al Gobierno, pero los que mandan son los que tienen la riqueza, las tierras, las fábricas, los bienes, las casas, el dinero, en poder de los ricos que, bajo cuerda, manejan todo y a todos los demás, especialmente a los que viven, por sus manos, por su trabajo. Ahora que los pobres tenían un poco de dinero, los ricos manejaban el acaparamiento y el mercado negro para ellos, y las cosas para los demás.

No era extraño que cuando la fila se hacía más larga y densa no faltaba una dama elegante que desde su automóvil les preguntaba: "No les gustó votar por Allende". Pero entonces María González hacía como que husmeaba algo en el aire y le contestaba: "No tiene nada que hacer en su casa, señora? Sería mejor que se fuera a lavar sus calzoncillos".

Y cuando un "patipelado", como ella decía, fingiendo bailar de júbilo, formulaba la misma pregunta, no faltaba alguien en la fila que le gritase olímpicamente: "¡Callate, vendido!"

Entre reflexiones e incidentes, María González se acercaba a la puerta del negocio. Y justo cuando salía la última cliente con su paquete y su botella se terminó todo y se suspendió la venta. María González no pudo resistirse y estalló en lágrimas. Pero, sobreponiéndose a sí misma, entre sollozos, alzando sus manos empuñadas en un gesto característico, se volvió a sus compañeras de fila.

—Por más de cien años nos han tenido agarrados del estómago, pero ahora no los vamos a soportar ya más—

Antonio Zamorano Baier

## De Antología

"El reajuste es una burla al trabajador" (Diario DC "La Prensa")

¿Y la falta de reajuste, qué es, caramba?

## NUESTRO SIGLO XX

Por Carlos M. Romo



## Estudiar a las Compañías Multinacionales

En nuestra modesta opinión ningún programa de enseñanza de cualquier centro de educación de nuestros días, puede considerarse aceptable si no incluye el estudio de las compañías multinacionales.

Ya actualmente "las compañías norteamericanas que operan en el extranjero constituyen lo que ahora se conoce como la tercera "nación" más rica en el mundo después de los Estados Unidos y la Unión Soviética" (opinión de los profesores de la Universidad de Rutgers, USA).

Si hoy las llamadas compañías multinacionales, un centenar de corporaciones comerciales, bancarias e industriales, en su mayoría norteamericanas controlan la octava parte de la producción total del mundo capitalista para fines del siglo representarán la cuarta parte (senador norteamericano Frank Church).

Son ya pocos los países del mundo que se pueden comparar, por ejemplo en su potencialidad económica a la Standard Oil o a la General Motors Co., y en el caso de América Latina solamente son dos: México y Brasil (que a su vez son colosales pistas de despegue de las mismas compañías multinacionales).

Por otra parte, los EE UU y en menor escala algunos países europeos y el Japón, derivan buena parte de su nivel de vida y posibilidades financieras fabulosas de los ingresos que recaudan a través de todas estas latitudes las colosales corporaciones La ITT que es nada más que el octavo complejo industrial norteamericano opera en 50 países, (incluyendo doce de América Latina), y el 47% de su activo se localiza fuera de los EE UU obteniendo así el 59% de sus ganancias.

De acuerdo a las cifras oficiales norteamericanas entre 1954 y 1967 las compañías yanquis que invirtieron en América Latina 3361 millones de dólares, obtuvieron un beneficio total de 12.403 millones, de los cuales fueron a los EE UU como ganancias de sus accionistas nada menos que 10.839 millones de dólares es decir por cada dólar invertido se llevaron tres dólares.

Más aún al mundo lo están unificando las compañías multinacionales, pues en todas partes operan de manera similar, venden en el mismo tipo de productos, y alteran en forma paralela la estructura económica y social de las pequeñas y medianas sociedades locales en su provecho. Del mismo modo que la aparición de los llamados "estados nacionales" propiciados por la burguesía fue el fenómeno histórico más importante del nacimiento de la Época Moderna, hoy en el siglo XX la burguesía monopolista está unificando el mundo entero capitalista, no bajo gobiernos ni banderas estatales, sino bajo los nombres y las siglas que corresponden a los grandes pulpos que conocemos como GMC, FORD, GE, ITT, Esso, Shell, IBM, Dow, Texaco, Unilever, DuPont, Mitsubishi, Mitsui, Kodak, Gulf Oil, Chrysler, etc.

No es el tema de una novela de ciencia ficción sino una realidad política real y digna de considerarse que en un futuro relativamente cercano el mundo esté administrado en forma conjunta por las cien empresas más importantes que conocemos.

## Hay que Estar Alerta

El Lunes próximo veremos muchas expresiones de amargura, desesperación y decepción. Veremos rostros de derecha. Asimismo sabremos con mayor claridad cuál será su reacción. Hoy, pese a que la publicidad opositora trata de aparentar confianza en el triunfo, sus más toscos exponentes dejan ver, de algún modo, un agresivo pesimismo. Presienten que el gobierno no saldrá debilitado sino robustecido de la elección. Pero como no quieren desilusionar a sus partidarios ni echan por la borda de la noche a la mañana su imagen "democrática", deben seguir el juego hasta el final, hasta el domingo. Pero una vez contados los votos, conocido los resultados, sacadas las conclusiones, tendrán que mostrar su verdadera cara y encontrar el nuevo "chivo expiatorio" de manera de precipitar un nuevo octubre.

Intentarán desde luego, superar algunos problemas formales. Porque según las actuales reglas de juego el gobierno cuenta con un periodo de seis años para impulsar su programa tenga o no mayoría en el Parlamento. Esto está escrito en la Constitución y en las leyes. Por otra parte, la historia política de los últimos sexenios no nuestra un sólo gobierno que haya contado con esa mayoría. Pero nuestra democracia burguesa, confeccionada, a la medida de las clases dominantes, sólo funciona bien cuando estas controlan la totalidad de la maquinaria estatal. Flaquea en cambio y bieneniente cuando una franja del poder, la más importante, se escapa de sus manos.

Las frases anteriores podrán parecer excepcionalmente irreverentes. No hay tal. Los revolucionarios reconocen en la democracia burguesa un evidente avance en relación a las formas dictatoriales y fascistas de gobierno. Pero indican con claridad las deficiencias básicas que hacen de

con el nombre de sociedades multinacionales. Lo que no han logrado las Naciones Unidas, y antes la Sociedad de las Naciones, la unificación del mundo, lo conseguirán los consejos o directorios unidos de las grandes compañías.

Ya existen organismos internacionales o colegiados en que se encuentran las distintas compañías y sus acuerdos son más fáciles y seguramente muy fructuosos, frente a las deliberaciones de los organismos de las Naciones Unidas.

Así el llamado Overseas Private Investment Corporation (OPIC) con sede en New York que reasegura los intereses de las empresas inversoras norteamericanas en el extranjero cubriéndolas del "riesgo de expropiación", por ejemplo.

Para la América Latina hay diversas compañías que son verdaderas super compañías en que coparticipan otras sociedades multinacionales, repartiéndose entonces riesgos y ventajas. Así la llamada International Basic Economy Corporation (IBEC) que opera en 33 países y que en 1970 obtuvo el 60% de sus utilidades en América Latina. En ella el paquete accionario principal lo controla la familia Rockefeller, pero también participan otros grupos financieros. Lo mismo la famosa A. D. E. L. A., que como es notorio opera en América Latina en el ramo de alimentación, manipulando frigoríficos, plantas enlatadoras o envasadoras, flotas de transporte, etc y que es el resultado cooperativo de varias super compañías norteamericanas.

No aludimos a los grandes bancos como los Morgan, Mellon, First National City Bank, Bank of América y los bancos y agencias que pagan los contribuyentes norteamericanos para servir a sus capitalistas, como el Export Import Bank, el FMI, la AID, etc.

Pensamos especialmente en organismos como el Council of the Americas y el Center for Inter American Relations, ambos presididos por David Rockefeller para proteger a las superempresas norteamericanas que operan en América Latina, aparte del Council on Foreign Relations Inc. y el Overseas Development Council con proyecciones más amplias.

¿Qué diríamos si en el siglo XV, mientras Francia, Inglaterra y España se constituían en Estados Nacionales y se colocan en condiciones de disputar el dominio del mundo, los estudios de la época ignoraran el problema?

¿Qué pensaríamos si, por ejemplo, los militares perdieran el tiempo en considerar la estrategia de la época del feudalismo y de los caballeros andantes de los siglos pasados?

¿Qué pensar de un médico, un abogado, un sacerdote, que se vanagloriara de hombre culto y no estuviera enterado de los Reyes Católicos de España o de la Guerra de los Cien Años?

Nuestra pregunta entonces es la siguiente: ¿los problemas de estudio de los militares, los médicos, los abogados, los sacerdotes, y todos los esgrados de los centros educativos, consideran en 1973 en forma detallada y preferencial el estudio de la unidad del mundo por las compañías multinacionales?

Si no lo hacen, afirmamos que se trata de programas obsoletos.

esta "democracia" el instrumento de dominación de una clase por otra. En consecuencia, la respatan en la medida que significa un progreso frente a otras formas de gobierno capitalista — como las que conocen algunos pueblos latinoamericanos — y también la cuestionan, para sustituirlas por una forma de organización social mucho más perfecta y libertaria. Es lo que hoy ocurre en Chile. Brotan en el seno combativo de las masas nuevas formas de poder directo del pueblo explotado. Este tiende a reemplazar la hegemonía de los "representantes" diputados y senadores, que provienen de la clase dominante. Luego la consulta electoral tiene un valor relativo. Juzgada desde el prisma de las reglas del juego burgués debe ser valorada a base de estas mismas reglas. En este caso, las elecciones no quitarán ni pondrán rey. Pero la valoración democrática auténtica es la que se desprende de analizar el proceso teniendo en cuenta el ascenso en la conquista del poder real por parte de los obreros, de los campesinos, de los pobladores, de los pobres del campo y la ciudad, es decir el desarrollo de la organización sindical, de los comandos comunales, de los consejos campesinos, de las JAP, etc. Eso es lo que importa. Ese es el respaldo que cuenta. Ese es el respaldo que debe perfeccionarse.

Hecha esta aclaración podemos mirar al futuro. La tarea que se visualiza es dura y exigirá la máxima capacidad de conducción a la vanguardia del proceso, la máxima disciplina y combatividad a las clases revolucionarias y sus aliados, la máxima unidad a todos los revolucionarios, porque la derecha no se quedará tranquila después del fracaso del domingo. Hay que estar alerta.

Camilo

marcha







## ORDEN DEL DIA DEL PARTIDO SOCIALISTA

El Partido Socialista entregó la siguiente Orden del Día:

- 1° Todos los electores y en particular los militantes deben votar en las primeras horas de mañana, activando la constitución de las mesas.
- 2° Los Comandos Electorales del PS deben tomar las medidas finales para asegurar que todos los apoderados de mesa cumplan efectivamente su labor garantizando defensa de los votos de los candidatos del pueblo.
- 3° Los Socialistas deben facilitar el traslado de los compañeros que tengan dificultades para llegar hasta las mesas poniendo a disposición del Partido sus vehículos.
- 4° Permanecer atento a las informaciones de la Cadena de la Patria, Canales 9 y Nacional de Televisión.
- 5° Los militantes socialistas deben mantenerse vigilantes y en contacto con las organizaciones partidarias. Así se asegurará la movilización oportuna ante cualquier intentona fascista de desconocer el triunfo popular.
- 6° Terminados los escrutinios la militancia deberá reunirse en sus locales partidarios.
- 7° El Comité Central felicita a sus militantes por el esfuerzo y pasión revolucionaria con que han cumplido la campaña electoral.

## PARA LA CAUSA POPULAR

Todo el pueblo sabe que la Cámara de Diputados ha sido utilizada en estos dos últimos años como la trinchera para acusar a los Ministros del Gobierno Popular. Tal vez sea esta su labor más destacada y es así como se han dejado de lado importantes proyectos que beneficiaban a los sectores populares para gastar tiempo en acusar Secretarios de Estado, intendentes, gobernadores quitándoles el fuero y destituyéndolos.

La Cámara de Diputados, en este periodo, se ha transformado en el obstáculo más serio para llevar adelante los cambios que el país necesita.

Además de estar convertida en un instrumento acusador de Ministros, la actual mayoría opositora ha trasgredido en distintas ocasiones abiertamente la Constitución para defender los privilegios de los empresarios y la burguesía de este país.

La mayoría eventual de la Derecha en la Cámara ha obstaculizado notablemente el trámite de todos los proyectos de ley que son iniciativa del Gobierno de los Trabajadores o de los parlamentarios de la Unidad Popular, defraudando las legítimas aspiraciones de la clase proletaria y negándole el derecho a salir del subdesarrollo económico hasta ahora la reacción la han pisoteado implacablemente.



**EDUARDO LONG ALESSAN** DRI Primera mayoría innegable como Diputado por Iquique, Arica y Píscagua. Representa al Partido Socialista.



**DOMINGO CLAPS GALLO** Amplio apoyo de las masas laborales en su campaña de candidato socialista a Diputado por Antofagasta.



**ALEJANDRO JILIBERTO** La provincia de Coquimbo se hará representar por el como Diputado. Pertenecerá al Partido Socialista.



**LUIS MUÑOZ** El campesinado lo elegirá Diputado. Representa al Partido Socialista por San Felipe y Los Andes.



**NELSON SALINAS** Abogado socialista que será Diputado por voluntad de los gremios de Valparaíso.



**VÍCTOR BARBERIS** Será como Pediatra garantizando el triunfo. Será Diputado por Primer Distrito, en representación del Socialismo.

## La Patria Nueva la construyen los Trabajadores Y...PUNTO.



❁ 30 mil trabajadores textiles del Area Social, aumentaron la producción en 1972, en un 27 %

En las empresas textiles del Area Social, ahora administradas por sus trabajadores se han construído:

- SALAS CUNAS
- JARDINES INFANTILES
- CLINICAS MEDICAS
- CASINOS
- CLINICAS DENTALES

Area Social Textil



**LAURA ALLENDE** Será reelegida como Diputada socialista por el Segundo Distrito de Santiago.



**MARIO PALESTRO ROJAS** El combativo parlamentario socialista será Diputado una vez más por voluntad del pueblo, representándolo en el Tercer Distrito.



**MATIAS NUNEZ** Los campesinos de Melipilla, San Antonio y San Bernardo lo reelegirán Diputado por el CUARTO DISTRITO. Pertenecerá al PS.



**HECTOR OLIVARES** Trayectoria política en la da por los mineros y campesinos, que le valen por O Higgins. Pertenecerá al PS.



**JOEL MARAMBIO** La Unidad Popular contará con él como Diputado por Colchagua, del Partido Socialista.



**HECTOR MARTINEZ** Los campesinos de Curico y Maipo lo marcarán su preferencia mañana. Pertenecerá al Partido Socialista.



**ENRIQUE BRINKMAN** PARADA. Candidato a Diputado del API, por Linares, Loncomilla y Parral.



**IVAN ARANCIBIA** Representante del MAPU, la lucha electoral de O'Higgins y Yungay.



**MANUEL RODRIGUEZ** Juven luchador socialista. Será Diputado por la provincia de Concepción.



**LUIS TEJEDA OLIVA** Candidato a Diputado inamovible a la reelección por la Agrupación Departamental de Laja, Nacimiento y Mulchén, seguirá representando a su zona en el Congreso.



**CAMILO SALVO**, el Partido Radical lo postula como candidato por Malleco, donde sus electores le aseguran la reelección.



**ANTONIO MILLAPE**, representación del pueblo mapuche y la Iglesia Cristiana, aspira a la Agrupación Departamental de Temuco, Lautaro, Imperial, Pitrufquén y Villarrica.



**CARLOS LORCA** Secretario General de la Juventud Socialista, llegará a la Cámara representando a Valdivia y a la juventud de todo el país.



**CARLOS BONGCAM** candidato a diputado socialista por Osorno, tiene asegurada su elección.



**ANTONIO SEGUNDO RUIZ** PAREDES. Combativo dirigente socialista, postula a un sillón parlamentario por Languihue.



**CARLOS GONZALEZ** diputado socialista por Magallanes, postula a su reelección, masivo apoyo popular.



**MARQUE EL CANDIDATO O LA LISTA**

**NUNCA**

**LOS DOS JUNTOS**

ASI ANULA SU VOTO

ASI VOTA POR LA LISTA

ASI VOTA POR SU CANDIDATO

POR ELLOS SE VOTA MAÑANA:

# LOS CANDIDATOS DEL PUEBLO

Mañana la ciudadanía debe concurrir a las urnas para juzgar la labor desarrollada durante estos dos años por el Parlamento.

No está en juego aquí la acción gubernativa como han tratado de hacer creer a la opinión pública los enemigos del pueblo, sino que se enjuiciará mañana la actitud obstruccionista de la oposición que durante el

Gobierno Popular ha transformado al Congreso Nacional en una trinchera contra los cambios.

Los trabajadores y el pueblo en general deberán medir en toda su magnitud lo que significa históricamente estas elecciones parlamentarias.

La derecha económica es la única responsable de los profundos problemas que vive el país. Ella es la que ha creado el mercado negro, acaparado productos y

fomentado el desabastecimiento para desprestigiar al Gobierno en perjuicio directo de los hogares modestos y humildes.

Mañana los empleados, obreros, campesinos, jóvenes, dueños de casa tendrán a través de su voto la oportunidad de pararle el carro a los que pretenden llevar

al país a la guerra civil con el propósito de defender sus bastardos intereses económicos.

Votar por la CODE significa, mañana, votar por la antipatria, los fascistas, los empresarios, los acaparadores, los masacradores del pueblo, los explotadores y fomentadores del mercado negro y la inflación.



**LUIS AGUILERA BAEZ**  
Candidato a Senador del Partido Socialista por Atacama y Coquimbo. Su campaña asegura en un nuevo parlamento para el Gobierno de los Trabajadores.



**HUGO MIRANDA** Candidato a la reelección como Senador por Atacama y Coquimbo, en representación del Partido Radical.



**JULIETA CAMPUSANO**  
Actual Senadora Comunista y candidata a la reelección por las provincias de Atacama y Coquimbo.



**CARLOS ALTAMIRANO ORREGO** Secretario General del Partido Socialista y candidato a la reelección por Santiago.



**CARMEN GLORIA AGUAYO**  
Desde su cargo de Consejera Nacional de Desarrollo Social proyectó la responsabilidad de la mujer en la construcción del Socialismo. Candidata a Senadora por Santiago, del MAPU.



**ANIBAL PALMA** Por no haber transado en el Ministerio de Educación, será Senador por Santiago, representando al Partido Radical.



**ERICH SCHNAKE SILVA** Actual Diputado Socialista por Santiago. Postula a Senador por Curico, Talca, Linares y Maule.



**ALEJANDRO TORO HERRERA** Actual Diputado Comunista por Talca. El apoyo recibido del campesinado lo convertirá mañana en Senador por Curico, Talca, Linares y Maule.



**LUIS FERNANDO LUENGO** postula a la reelección como senador por Bio Bio, Malleco y Cautín en representación del Partido Radical.



**JAIME SUAREZ BASTIDAS** Su labor como Secretario General de Gobierno auspicio su triunfo como Senador Socialista por Bio Bio, Malleco y Cautín.



**CARLOS MORALES ABAZUA** Será Senador por la 10a Agrupación por voluntad de los trabajadores de Chile, Aysén y Magallanes, representando al Partido Radical.



**ADONIS SEPULVEDA** Postula a la reelección como Senador por Chile, Aysén y Magallanes, representando al Partido Socialista. Su triunfo está asegurado.

## MAPU DENUNCIO SUCIA ACTITUD DE "EL MERCURIO"

Trataron de utilizar documento de circulación interna para hacer aparecer a esta colectividad discrepando de la UP y dándole la razón a los sectores derechistas. Sucia maniobra del diario del clan Edwards, a 48 horas de la elección.

Una amplia investigación ordenó la Comisión Política del MAPU para determinar quien entregó o vendió a "El Mercurio" un documento interno de la organización que fue utilizado por el diario de los empresarios para tratar de dividir a la Unidad Popular y con otros proyectos oscuros solo a tres días de la elección.

Eduardo Aquevedo, Eduardo Olivares, Rodrigo González, Kalki Glauser y Carlos Montes, todos miembros de la Comisión Política del MAPU, ofrecieron al mediodía de ayer una conferencia de prensa para referirse a la publicación del mencionado documento en las páginas del Mercurio.

Señaló Aquevedo que la publicación obedeció a una intención oscura y electoralista de los sectores de "derecha". Reconoció que no es un informe confidencial sino que de circulación interna del partido destinado a las bases para que estas lo analizaran.

Puntualizó que se tergiversó burdamente el documento, con mala fe y con intenciones oscuras. Se ha hecho esto, dijo Aquevedo, con el propósito de

acarrear agua al molino de la reacción y hacer aparecer a la unidad Popular, en su publicación discrepante. El análisis allí hecho, dijo, tiene un sentido crítico para enfocar los problemas que afectan al país y que es de responsabilidad del gobierno. Ha sido, afirmó, el comportamiento de la burguesía la que ha provocado estos problemas.

**POSICION**

El MAPU, señaló Eduardo Aquevedo, plantea impulsar a fondo el programa de gobierno de la Unidad Popular, sin concesiones y con el propósito de conquistar todo el poder.

Estamos, dijo, para combatir todas las desviaciones de izquierda y de derecha que se dan o pueden darse en el gobierno y la Unidad Popular.

Denunció, por otra parte, como el Mercurio "maliciosamente" ha tratado de destacar aspectos del documento para justificar los planteamientos de los sectores derechistas.

Esta agresión a nuestra patria, recalcó, se debe fundamentalmente a que los mapuchistas hemos tomado una posición defendida en forma a la creación

del poder popular es decir Comandos Comunales, Cordones Industriales, Juntas de Abastecimientos y Precios y los llamados frentes de control popular sobre la distribución, producción y consumo.

Sabemos que el peor enemigo de la burguesía lo constituye la creación de ese poder popular, que desde el paro de Octubre se ha venido acrecentando en todos los sectores.

**PUBLICOS**

Las ofensas que aparecen publicadas en el documento son oficiales y son las mismas que ha utilizado la Unidad Popular en diversos planteamientos públicos. Puntualizó Eduardo Aquevedo.

Hablando sobre la unidad, dijo el dirigente del MAPU "nos hemos caracterizado siempre por respetar profundamente la unidad y nuestras relaciones con los demás partidos y en el seno de la masa es en base a este respeto mutuo. Creemos, afirmó, que la Unidad Popular es un instrumento fundamental para la construcción de una nueva sociedad.

Sin embargo, señaló, los partidos mantienen su autonomía para discrepar, criticar y autocritarse cuando las circunstancias así lo justifican.

**DENUNCIA**

Aquevedo denunció en la conferencia de prensa cómo Estados Unidos está tratando de "asfixiar" económicamente a nuestro país. El bloqueo a que nos quieren someter se puede observar en la supresión de los créditos, eximidos y y los obstáculos que han puesto para la renegociación de la deuda externa.

En el plano interno, la derecha oculta que es el comportamiento de empresarios privados que militan en el CODE el que ha creado una situación económica crítica.

Terminó señalando el dirigente del MAPU que "nos parece extraño que la publicación de este documento se haga a escasos días de la elección por lo que constituye una maniobra electoral de los sectores reaccionarios que se expresan a través de las páginas del diario mercuriano".

Hoy, para reaccionar el asalto tipo comando al local del Partido Socialista.

El grupo que alcanzó a huir se llevó consigo más de 25 banderas de la colectividad, además de una cantidad no señalada de emblemas de la Unidad Popular.

El local quedó con todos los vidrios destruidos y sus puertas demolidas por la vandálica acción de los delincuentes pagados por la Democracia Cristiana. El hecho ha causado indignación en la zona y los habitantes han denunciado otras "tropelías" cometidas por quienes tratan de fomentar un clima de violencia en nuestro país, con miras a desencadenar la guerra civil.

En su reunión de constitución los trabajadores de Bata elaboraron la siguiente declaración:

Los que firmamos esta declaración, trabajadores de la Industria Bata de Penafiel, nos hemos reunido para reafirmar que el proceso revolucionario y la solución de los problemas que afligen a los trabajadores dependen fundamentalmente de la unidad combativa de la clase obrera y del pueblo de Chile expresada en la acción del Gobierno, en el cumplimiento del programa de la Unidad Popular.

Reafirmamos nuestra unidad con la izquierda que nos permite públicamente manifestar nuestra decisión de apoyar en las

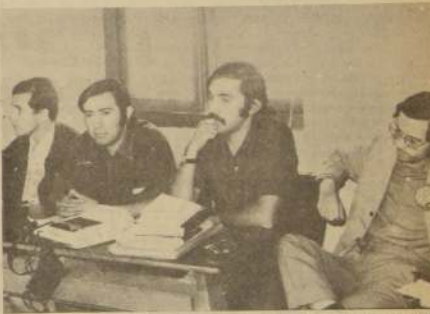

Los dirigentes del Mapu, Eduardo Aquevedo, Eduardo Olivares, Kalki Glauser, Francisco González ofrecieron al mediodía de ayer una conferencia de prensa para denunciar las intenciones de "El Mercurio" de dividir la Unidad Popular haciendo uso de un documento interno de la organización el que fue profusamente publicado por el diario de los empresarios.

Constituido CUP:

## TRABAJADORES DE BATA REAFIRMAN UNIDAD JUNTO AL GOBIERNO

Más de 650 trabajadores de la Industria Bata de Penafiel constituyeron un Comité de Unidad Popular, reafirmando con ello la tarea común de continuar el proceso revolucionario y construir el socialismo.

La dirección de este CUP quedó integrada por un representante de cada electorado político de izquierda y representantes de los organismos gremiales de estos trabajadores.

Por el MAPU fue designado Elias Rivera, por los empleados socialistas, José Martínez por los obreros socialistas, Luis Orellana por el Partido Radical, Julio Fariñas por el Partido Comunista, Abel Leiva por la

izquierda Oristiana, Claudio Oppeh por el Sindicato Industrial, Pedro Velázquez y Juan García por el Sindicato Profesional, Pedro López y por los independientes de izquierda, Renato Rodríguez Joaquín Araya y Miguel Osses.

En su reunión de constitución los trabajadores de Bata elaboraron la siguiente declaración:

Los que firmamos esta declaración, trabajadores de la Industria Bata de Penafiel, nos hemos reunido para reafirmar que el proceso revolucionario y la solución de los problemas que afligen a los trabajadores dependen fundamentalmente de la unidad combativa de la

clase obrera y del pueblo de Chile expresada en la acción del Gobierno, en el cumplimiento del programa de la Unidad Popular.

Reafirmamos nuestra unidad con la izquierda que nos permite públicamente manifestar nuestra decisión de apoyar en las

elecciones próximas a los candidatos de la Unidad Popular como la más importante acción, destinada a dar a nuestro Gobierno las herramientas para abrir paso a la revolución chilena.

En el seno de la industria nos pronunciamos para dar la batalla por la solución a los múltiples problemas de los trabajadores.

Nos comprometemos, enfrentados por el Ministerio del Trabajo y presentándole un memorándum que reque las aspiraciones de los trabajadores de Bata como ser:

Canjear el informe presentado, hacer dos años sobre las cuentas del Fondo de Compensación, una nueva votación para tratar el presupuesto anual del sindicato ya que la primera reunión se realizó en condiciones anormales, el despido arbitrario que quiere implantar la empresa, falta de salario para nuestros compañeros, revisión del acuerdo que reo la comisión tripartita Trabajadores-COREFO. Empresa para ver los problemas laborales en.

Llamamos a los trabajadores empleados y obreros de Bata a sumarse a nuestro movimiento, a dar la batalla por obtener del Parlamento la aprobación al proyecto de ley de reajuste y del financiamiento que propone el Gobierno y que significa que no seamos los trabajadores los que paguemos nuestros aumentos.

Declaramos a aquellos que en una oportunidad nos quisieron tratar de exaltados, contestamos diciendo que estamos firmes junto al Gobierno.

Viva la Unidad de los Trabajadores.

Viva el Partido de la Unidad Popular.

## vamos bordeando los 60 mil títulos entregados..!



El jueves pasado, el presidente Allende entregó en la Moneda, 7.000 títulos de dominio. ¡Vamos llegando así a cerca de 60.000 títulos entregados por este gobierno!

Luisa A. Ahumada, recibe del Presidente Allende la carpeta con la nómina de Asignatarios de su población.

LOS ASIGNATARIOS DE LAS SIGUIENTES POBLACIONES PUEDEN PASAR A RETIRAR LAS ESCRITURAS A LA DELEGACION SANTIAGO, DE CORHABIT, EN MONEDA 723, 1er. PISO.

**POBLACIONES AREA CENTRAL:**  
Alberto Risopatrón  
Santiago (Autoconstrucción)  
**POBLACIONES AREA NORTE:**  
Presidente Rios  
Huechuraba  
Huechuraba Sur (autoconstrucción)  
Juanita Aguirre  
Chacabuco 1  
Conchalí  
Arquitecto O'Herns  
**POBLACIONES AREA ORIENTE:**  
La Faena  
Jaime Eyzaguirre

Santa Julia Norte  
Villa O'Higgins  
Los Andes Ex Las Brisas  
Maipo  
El Tranque

**POBLACIONES AREA PONIENTE:**  
Pudahuel  
Sara Gajardo  
Robert Kennedy  
Villa México  
Villa Corhabit sector autoconstrucción  
Villa O'Higgins Las Rejas  
El Trapiche

Las Palmeras  
Catamarca  
**POBLACIONES AREA SUR:**  
Joao Goulart  
José María Caro  
La Feria Radicación  
La Legua 1  
Villa Sur  
Bruno Neff  
Policarpo Toro  
Santa Olga (Casas)  
Santa Olga (Departamentos)  
Santa Adriana  
José Miguel Carrera

AHORA LOS TRABAJADORES TIENEN CASA, TIENEN TITULOS DE DOMINIO..!

AHORA  
LOS TRABAJADORES  
ESTAN EN EL GOBIERNO



MINVU



MARQUE EL CANDIDATO O LA LISTA

NUNCA

LOS DOS JUNTOS

ASI VOTA POR LA LISTA

ASI VOTA POR SU CANDIDATO

## ESTAMOS A MITAD DEL CAMINO... (Viene de la 1.ª Pág.)

eliminación de los planes económicos y a la expropiación de los consorcios norteamericanos.

### RESPUESTA DE LA PATRIA

Nadie que mire con ojos bien abiertos lo acontecido en los últimos dos años y medio puede dejar de aceptar estas dos verdades esenciales:

[Chile vuelve a ser hoy de los chilenos! Nuestras son ahora nuestras riquezas y nuestras industrias. Y es nuestra decisión que jamás los grandes consorcios mundiales volverán a meter sus manos en los recursos estratégicos de nuestra nación. Por eso, los consorcios imperialistas no asediaban económica y políticamente.

[Chile, tiene hoy un Gobierno al servicio del pueblo y formado por el pueblo mismo! Por eso, la dirección de las fuerzas que se oponen a él, como se probó en octubre pasado, está en manos de las sociedades de empresarios, de los grandes industriales, comerciantes y transportistas.

Vistas en perspectiva las realizaciones del Gobierno de la Unidad Popular, son las más profundas que haya vivido la sociedad chilena. Es un Gobierno que puede haber cometido muchos errores, cuya conducta no está exenta de debilidades y flaquezas, pero que tiene el mérito indiscutible de haber puesto fin a un ciclo agotado de nuestra historia, de abrir paso a las fuerzas del pueblo y de crear perspectivas, no un simple cambio de Gobierno, sino un verdadero cambio de régimen social. La marcha del pueblo chileno tiene un destino bien definido. Vámos del capitalismo hacia el socialismo, nos movemos de una sociedad en la cual el poder está en manos de la minoría dueña del dinero a una sociedad en la que el poder pertenecerá a los que trabajan con su inteligencia, o con sus manos.

### VAMOS AL SOCIALISMO

Para eso, hemos nacionalizado nuestras riquezas básicas; para eso hemos quitado a los yanquis las minas de cobre y el salitre.

Para eso, hemos cumplido la promesa de eliminar el latifundio, quitando sus haciendas a cerca de cuatro mil grandes terratenientes, cuyas tierras han pasado al área reformada.

Para eso, hemos nacionalizado la banca, porque el crédito es la sangre de la economía y debe estar al servicio de todos los que producen y no de pequeños círculos financieros.

Para eso, hemos constituido y desarrollaremos el área de propiedad social. Porque es indispensable que exista un sector dominante y hegemónico en la economía nacional que sirva de base material al proceso de cambios y a la nueva economía.

Todo lo que la Unidad Popular hace tiene significación histórica, tiene sentido de futuro. Las tareas acometidas hasta ahora, crean problemas. ¿Es cierto? Desatan contradicciones. ¿También es verdad? Pero todos esos problemas y contradicciones tienen solución a través del cumplimiento y desarrollo del propio programa de la Unidad Popular. Lo único que no tenía solución —y eso el pueblo lo entiende— era continuar avanzando por el callejón sin salida por el que los gobiernos tradicionales estaban llevando al país. Por eso no deja de ser curioso que algunos nos vengán a proponer como camino para resolver los problemas de nuestro avance la aplicación de las viejas recetas que fracasaron en manos de los mismos vacilantes administradores que hoy se levantan como los salvadores de Chile.

### DIFERENCIA ENTRE AYER Y HOY

Pero eso no es todo compañeros. En nuestro país ha tenido lugar también un importante proceso de valorización del hombre y sus necesidades. Los problemas de los trabajadores son a veces tan concretos, tan urgentes y dramáticos. Lo hemos visto todos los candidatos en esta campaña. Y ocurre que para atender a las urgencias de los grupos pobres y postergados de Chile, durante tanto tiempo hubo de parte de los gobiernos una actitud indolente y despreocupada. Eso no era una casualidad. Era el reflejo de un sentido de clase. Los que le debían el poder a las minorías y gobernaban para ellas, venían dentro de su lógica que los trabajadores, debían arreglárselas solos. Y así muchas cosas sencillas, arreglárselas solos. Y así muchas cosas sencillas, elementales no se solucionaban a pesar de la angustia del pueblo.

El Gobierno de la Unidad Popular ha dado vuelta estos conceptos.

# ORDEN DEL DIA

## LA JUVENTUD VOTA POR -30 GLADYS MARIN M.

“Los militantes de las Juventudes Comunistas de toda la Provincia de Santiago que votan en cualquiera de las Comunas del Primer Distrito, conjuntamente con todos los amigos, simpatizantes e independientes que firmaron la adhesión por ella, deben votar este Domingo marcándole preferencia a la Candidata a Diputado Compañera GLADYS MARIN”

Esto significa que todos los militantes de las 8 Comunas del Regional Capital, del Tecnológico, Normalistas de 5ª y 6ª Comuna del Regional Norte, de la Universidad Técnica, Universidad de Chile, Enseñanza Media, Universidad Católica y de todos los militantes de los restantes regionales que votan en el Primer Distrito “conjuntamente con todos los amigos, simpatizantes e independientes que formaron la adhesión por ella, deben votar este Domingo marcándole preferencia a la candidata a Diputado compañera GLADYS MARIN.

En el voto a Senador todos los compañeros deben completar la cruz ante el N° 9, del compañero VOLODIA TEITELBOIM.

- A mantenerse alerta y movilizadas durante TODO EL DIA.
- A votar en las primeras horas de la mañana.
- La Juventud Chilena vota por la Patria y la Revolución.
- LA JUVENTUD VOTA POR EL PARTIDO COMUNISTA

Comisión Ejecutiva Comité Central de las JUVENTUDES COMUNISTAS

Se ha preocupado de una manera preferente de atender las peticiones e inquietudes de los trabajadores y sus organizaciones. Y va resolviendo día a día viejas aspiraciones de los sectores más pobres del campo y de las ciudades. Hay tantos ejemplos y casos concretos. Es el programa de distribución del 1/2 litro de leche que nos permite reducir en su primer año a casi la mitad el número de niños proletarios que mueren antes del primer año de vida. Es el programa de mejoramiento de las pensiones de los jubilados y montepíos que abre un horizonte mejor a la vida de los que entregaron una larga jornada al servicio de la patria. Es el plan de eliminación de la reajustabilidad de los dividendos de la CORVI, que ayer castigaba a los hogares de los trabajadores. Es el programa de creación de 260 mil nuevas ocupaciones que ha reducido la cesantía pavorosa de 1970. A los más bajos índices de desocupación que hoy tenemos. Es el mejoramiento e igualación de las asignaciones familiares de todos los niños que eleva la prestación por carga familiar de E. 100 — en 1970, a E. 600, en la actualidad. Es el programa de atención gratuita y no discriminada en los Hospitales. Es el programa de atención gratuita y no discriminada en los Hospitales. En fin, podemos estar la noche entera dando ejemplos. La Derecha trata de ridiculizar o restar importancia a estos planes cuya necesidad ellos nunca han sentido. Pero el pueblo sabe que no sólo representa pasos adelante sino todo un estilo que debe ser fortalecido día a día.

### LOS INTERESES AFECTADOS SE DEFIENDEN

Todo lo que ha acontecido en Chile en los últimos 28 meses despierta a los privilegiados, a los antiguos explotadores de dentro y de fuera. Y naturalmente no se han cruzado de brazos.

A la derecha no le conviene que se ponga término al predominio de la alianza del imperialismo norteamericano.

A la derecha no le conviene que se ponga término a los monopolios de la banca privada o a los latifundistas.

A la derecha no le conviene que se atienda las necesidades del pueblo porque eso los obliga a pagar impuestos y hacer sacrificios, que su egoísmo se niega aceptar.

Y como no les conviene no se han quedado tranquilos. Desde el mismo día de la elección presidencial los intereses minoritarios persiguen un solo objetivo: poner término al Gobierno de Salvador Allende.

En la búsqueda del derrocamiento del Gobierno Popular han empleado todos los medios, separados o combinadamente. A estas alturas se puede reconocer por lo menos tres formas diferentes de golpe intentadas por la derecha: el golpe militar, el golpe económico y el golpe legal.

### GOLPEANDO CUARTELES

Por los menos en dos oportunidades conocidas y comprobadas los sectores reaccionarios han golpeado los cuarteles intentando la estrategia más tradicional de las burguesías latinoamericanas, que consideran a las Fuerzas Armadas como guardianes de sus propios intereses y como brazo ejecutor de las maniobras en contra del pueblo. Primero fue el complot de Roberto Vial, fracasado con el sacrificio doloroso del General René Schneider. Quince meses más tarde la maniobra estuvo a cargo de otros de los organizadores del fracaso, el conspirador Arturo Marshall. Es conveniente recordar que cuando el Presidente Allende denunció responsablemente este complot en Marzo del año pasado, la derecha y la Democracia Cristiana se burlaron de la denuncia y dijeron que eran fantasmas de la izquierda. Pocos semanas después que fracasó su palmario cuando el cabellero de la conspiración en Bolivia, ofreció una conferencia de prensa en que contó “la forma” sobre el fallido complot “con pelis y seriales” y anunció que no descansaría hasta consumar sus propósitos.

Cuando los sectores reaccionarios comprendieron que no estaban en condiciones de dividir al Ejército y ponerlo en contra de la autoridad constitucional decidieron echar mano a su propia fuerza a sus empresas y a las organizaciones de empresarios. La consigna pasó a ser entonces: detener el país, dejarlo sin producción, sin bienes ni servicios, paralizarlo. En Octubre las grandes organizaciones patronales, junto a las directivas reaccionarias de los colegios profesionales, se lanzan al pueblo del Gobierno buscando su caída. Y ahí se encuentran con el pueblo. Con el heroísmo y la capacidad creadora de la clase obrera, de los campesinos, de las fuerzas de casa y de los profesionales patriotas. Chile no se paró. Siguió su marcha. El Gobierno no cayó. Salio fortalecido con las miles de organizaciones populares.



Luis Maira: “Si la derecha lleva a la práctica sus amenazas y se lanza a una aventura, la Unidad Popular encabezará la lucha del pueblo y con ella aplastará, sin vacilaciones, a los provocadores”.

### DEFUNCION

#### ASOCIACION NACIONAL DE JUBILADOS DE LA PRENSA Y LA OBRA

Tenemos el sentimiento de informar a nuestros asociados el sensible fallecimiento de nuestro antiguo conocido don:

RAUL CORREA ARROYO (O.E.P.D.)

El día y la hora de sus funerales se avisarán oportunamente por este mismo diario.

### EL DIRECTORIO



**GOBIERNO**  
**GOBIERNO**  
**GOBIERNO**

# ¡VENCEREMOS POR CHILE!

nuevas creadas en los 26 días de conflicto, por la conciencia ganada por los trabajadores, por el desarrollo de aparatos de emergencia en los sectores más débiles de la organización del Estado, como el comercio y el transporte.

### GOLPE LEGAL

Entonces, después de Octubre, algunos sectores de la derecha pensaron que era posible “cambiar de caballo” para cumplir sus afiebrados pretensiones. Un “golpe legal” ¿Por qué no? El que había anunciado Raúl Morales Adriasola “en Noviembre de 1970. El plan era ir destruyendo mediante acusaciones constitucionales a los Ministros, para culminar con el objetivo mayor — un verdadero “golpe mate” — la aprobación de un libro constitucional contra Salvador Allende. Para eso se necesitaban los dos tercios del Senado. Era cierto. Pero Marzo podría ser el momento.

Rápidamente, la realidad los hizo volver a su lugar. Ya en Diciembre las encuestas y las informaciones confidenciales que los reaccionarios reciben les demuestran que tampoco eso era posible. “Dos tercios” ¿Ni poniéndoles flecos! Por eso, y no por pura casualidad, Jarpa, El Mercurio y Eduardo Frei dejan de mencionar al mismo tiempo este objetivo y pretenden convertir una elección parlamentaria en un plebiscito.

Los más audaces llegan a hablar de que en Marzo se decide “quién se queda y quién se va” y que un triunfo de la oposición por un solo voto debe servir para obtener la salida del Gobierno.



Constitucional. ¿Genuina y oportunista la teoría! Con ese criterio ninguno de los Gobiernos que Chile tuvo en las décadas anteriores al de Allende habría terminado su mandato. Las elecciones parlamentarias de 1961, los Partidos que apoyaban a Alessandri obtuvieron un 31.4% del electorado, en cuanto a Frei consiguió un 42% en 1965, y un 29% en 1969. A ninguno de los dos se le ocurrió renunciar, como tampoco a nadie pedirle la renuncia.

### APLASTAREMOS PROVOCACION

Por eso, se lo vamos decir muy claramente y por última vez: el mandato de Salvador Allende termina constitucionalmente el 3 de Noviembre de 1976. ¡Ya lo saben! Con la misma responsabilidad y calma con que el pueblo se comporta en los momentos de victoria queremos advertirle hoy día al país que la Unidad Popular no busca ningún enfrentamiento. Busca cumplir su programa y hacer de Chile una sociedad nueva. Pero, si la derecha lleva a la práctica sus amenazas y se lanza a una aventura, la Unidad Popular encabezará la lucha del pueblo y con el pueblo aplastará sin vacilación a los provocadores.

Separ, pues, que si buscan el enfrentamiento encontrarán, como en Octubre, la respuesta firme de un pueblo que no se deja avasallar.

### MANIOBRAS ECONOMICAS

Las maniobras económicas de la derecha y la creación del mercado negro son parte de sus planes políticos.

Compañeros y compañeras, este análisis unitario que hoy realiza la izquierda estaría incompleto si no describiéramos la conducta que en el terreno económico impulsan los dos mayores enemigos de nuestro pueblo: los intereses imperialistas y la burguesía nacional. A medida que ven fracasadas sus maniobras en el campo propiamente político, estos grupos han decidido reforzar su trabajo con acciones financieras y económicas que creen nuevas dificultades al Gobierno Popular.

La actividad de los intereses imperialistas se proyecta en múltiples campos. Por extraño que sea el principal elemento de presión que se ejerce contra el Gobierno de Chile son las dificultades heredadas por éste de los anteriores regímenes capitalistas. Ahí está la deuda externa. Esos gobiernos dejaron a Chile convertido en el segundo país más endeudado del mundo. Y ahora nosotros tenemos que pagarles las deudas. Y como no tenemos los recursos suficientes para cancelar tanto dispendio anterior, se nos presiona en el llamado “Club de París” por parte de los Estados Unidos.

Ahí está la conducta de los organismos internacionales de crédito como el BID y el Banco Mundial, donde Chile, a pesar de ser socio con plenos derechos y cumplir con todas sus obligaciones, es discriminado en la distribución de fondos por la acción directa de los representantes norteamericanos, en clara violación de los propios Estatutos de esos organismos internacionales.

Ahí están también las demandas unidas por la Kennecott en Francia, Bélgica, Holanda, Suecia y ahora en Italia, que persiguen como objetivo principal afectar la disponibilidad de divisas del Gobierno chileno.

### PERDERAN SU TIEMPO

A los consorcios nacionalizados y a los imperialistas les decimos que perderán su tiempo. Hagan lo que hagan no nos pondrán de rodillas. Chile y su pueblo saldrán adelante.

Como saldrá adelante también nuestro pueblo en su lucha contra las maniobras posteriores de los capitalistas que han convertido a los mercados negros y al acaparamiento en su última trinchera. Mediante el uso de la fuerza, hacen fabulosas utilidades y crean condiciones para reducir la base de apoyo de la Unidad Popular.

Nosotros queremos poner de manifiesto ante los trabajadores el problema de fondo que se esconde en estas maniobras. Aquí estamos a un cambio de giro del capitalismo chileno que ha tomado la forma de un capitalismo de especulación, que es la más cruel y parasitaria de todas las formas de capitalismo conocido.

Contra él liberemos de ahora en adelante, una de nuestras principales ofensivas. Pero queremos advertir que para poner término a la especulación, hay que expropiar los excedentes que las finanzas, los capitales que la sostienen. Los partidos de la Unidad Popular piden respaldo para llevar adelante esa decisión.

[Mientras haya momios con poder, habrá colas! ¡Hay que desarrollar los organismos del pueblo, los Comandos de Vigilancia de Industrias, los Comandos Comunitarios!]

[Para terminar con las colas y la angustia de las familias que hay que terminar con el poder de los capitalistas!]

Por eso, en la ley de reajustes hemos propuesto reformas que se ajustan a ese objetivo. Se debe establecer nuevos gravámenes a las utilidades del capital. Se debe aplicar impuestos sobre acciones de las grandes sociedades. Se debe aplicar impuestos justos a las grandes mansiones y construcciones de la alta burguesía. Si les quitamos el capital con que operan y mantenemos los mercados negros, si fortalecemos la organización y el poder popular en la distribución de los abastecimientos, si logramos la aplicación de la Ley de delito económico que arrastre a la cárcel a los que trafican con las necesidades del pueblo, habremos liquidado las últimas expresiones del capitalismo chileno. Esa es la tarea a la cual llamamos después del 4 de marzo.

Y en relación a la ley de reajustes, su tramitación en el Congreso ha dejado muy en claro quienes quieren, y quienes no, defender el presupuesto de los trabajadores. Exigimos el mayor despacho de la ley de reajustes con un financiamiento real, que los ricos y se convierta en un factor de redistribución del ingreso.

### VICTORIA PARA AVANZAR

En el curso de esta campaña ha ido quedando muy en claro el contraste entre las fuerzas que se agrupan en la CODE y que integran la Unidad Popular. Los adversarios del Gobierno sólo tienen un común deseo de derrotarlo. Son incapaces de soluciones reales, pero como su revanchismo es muy intenso, hoy estamos en condiciones de denunciar que un sector de la Democracia Cristiana, grupo dominante dentro de ella, se dispone a iniciar una ofensiva para mantener la CODE después de marzo, al precio de cualquier sacrificio, y de cualquier sacrificio, aun de figuras importantes. Pero, no están en condiciones de resolver sus viejas diferencias. Tanto que ni siquiera han podido reunirse en acto conjunto para poner término a sus campañas. La Unidad Popular, en cambio, en alianza política permanente, tiene un programa común, respaldado por el Gobierno popular. Puede dar la cara unida frente a los trabajadores. La Unidad del pueblo es la base de la acción del Gobierno. En el mismo modo que la unidad de la izquierda será la base de la acción del próximo domingo.

Queremos decir esta noche que los respaldos que nosotros recibimos y nuestros candidatos los usaremos para avanzar resueltamente. Hemos acordado unitariamente un programa de trabajo que denominamos “Plataforma de Victoria”. Los que llevarán adelante todos los parlamentarios de la Unidad Popular. Allí se consagran metas importantes. Desarrollo económico al servicio del pueblo. Conquistar todo el poder para la clase obrera, los trabajadores y el pueblo. Desarrollar el poder popular, fortalecer al Gobierno.

Afianzar la independencia y la liberación definitiva de nuestra patria y derrotar el bloqueo y la agresión imperialista.

Implantar el sistema nacional de planificación.

Afianzar la participación de los trabajadores en todas las áreas de la economía.

Impulsar una nueva ley de Reforma Agraria, que redefina la tierra y las formas de expropiación y entregue atribuciones reales a las organizaciones campesinas.

Crear un sistema nacional de educación.

Poner en marcha una política para la mujer, la familia y el niño.

Asegurar la descentralización administrativa y un papel activo a las regiones económicas y geográficas del país.

En suma, estructurar un nuevo orden institucional que abra a un nuevo Estado Popular.

A los que, pensando en el pasado, habían hoy de recomenzar la izquierda les proponemos como meta la construcción de una nueva economía.

### RECONSTRUIR ES RETROCEDER

Reconstruir es retroceder, porque significa devolverle a las empresas, los fondos y las minas que el pueblo ha conquistado, porque significa producir, como antes se producía, solo para pocos. Y además para entregar el excedente de las riquezas básicas al extranjero.

Ahora, después de lo avanzado en dos años de Gobierno, estamos en condiciones de abordar la construcción de una nueva economía en que el Estado y los trabajadores controlen los centros de producción estratégica. Mediante ella obtendremos la realización de dos objetivos centrales:

Producir para las mayorías y asegurar que las riquezas básicas sirvan para el desarrollo independiente del país.

Esa es la gran alternativa. Situados en la mitad del camino decidimos no retroceder, sino avanzar. Seguir construyendo a la Unidad Popular. Por eso, la Unidad Popular está segura de la victoria que gana. Cada banca de diputado y senador que se recupere del control reaccionario, tendrá una significación a lo largo de Chile.

Llamamos al pueblo a desplegar sus mejores energías estas horas que quedan para la realización del acto electoral. Llamamos a concurrir decididamente a las urnas el domingo a votar por la izquierda y a defender con cualquier maniobra que pretenda desconocer nuestra victoria.

(VENCEREMOS POR CHILE)

## DESMENTIDO DE VICE DE CORA A PROGRAMA DE

El Partido Demócrata Cristiano a través de su espacio de “Cultura Política” y escuchándose en algunos campesinos, ha lanzado por red nacional de televisión la grave imputación de que el Vicepresidente Ejecutivo de CODA estaría favoreciendo a los propietarios de un pedregal por ser ellos militantes comunistas, en desmedro del legítimo interés de los campesinos.

La verdad de los hechos es la siguiente:

1) El pedregal “El Cielo”, de Curico, fue expropiado por el Consejo de la CODA en su sesión extraordinaria N° 20, de fecha 21 de abril de 1972.

2) En el “Diario Oficial” de 15 de julio de 1972 se hace la publicación de la expropiación conforme a las disposiciones de la Ley N° 16.640.

3) En la sesión extraordinaria del 14 de julio de 1972, aprueba la tasación del pedregal.

Todo lo anterior demuestra falsedad de las antojadizas afirmaciones de la Vicepresidencia de CODA en el sentido de que el pedregal no se expropió, por lo que no favorece a militantes del Partido Comunista. Afirmación también es falsa.

4) El conflicto que existió en Curico, fue solucionado, consistió en que se introdujo al pedregal un grupo de campesinos que han trabajado en él, y que, durante años y que, por consiguiente, son los propietarios legítimos beneficiarios de la expropiación. Expropiación hecha el conflicto entre grupos campesinos, lo que a esta Vicepresidencia de CODA le corresponde, antes de que el problema sea sometido a los campesinos, lo que, al tenerse declaraciones difundidas, el Partido Demócrata Cristiano, al momento de ser el Vicepresidente principal en esta sede.

Por nuestra parte, señores demócratas, no imitaremos por ningún modo los métodos de represión que otros emplearon cuando el gobierno y que los llevaron a cometer crímenes contra los campesinos.

5) Por último, la Vicepresidencia Ejecutiva de CODA debe de informar a la opinión pública que en respuesta al prestigio y dignidad de la institución, no podrá instituir procedimientos judiciales por difamación y calumnias en contra de los responsables de la difusión de falsedades aquí refutadas.

## PENSIONES CONCEDIDAS POR EL SERVICIO DE SEGURO SOCIAL

Sr. Alessandri (en seis años)

90.499 PENSIONES (1.256 mensuales)

Sr. Frei (en seis años)

181.883 PENSIONES (2.526 mensuales)

del Compañero Dr. Allende (en dos años y un mes)

136.336 PENSIONES (5.453 mensuales)

Difusión e Información del SSS



## POSICION DE LAS FF.AA. ARGENTINAS ANTE LAS PROXIMAS ELECCIONES

BUENOS AIRES (EFE). La posición del Ejército consideró el aspecto político y la decisión de la junta es la de arribar al día de elecciones sin novedades. "Salvo excepciones sin novedad", según los hechos, imprevisibles, según la evaluación de los servicios de inteligencia en dicha reunión, se refirió al grado de infiltración en las estructuras partidarias, sobre todo en el justicialismo, las vinculaciones entre las llamadas formaciones especiales y el partido, así como el estado de las investigaciones sobre eventuales fugas de fondos de los miembros de la campaña electoral del Frente Justicialista. Aunque no hubo comunicación oficial, trascendió también en los medios periodísticos que la investigación del asalto contra el batallón 141 de comunicaciones en Córdoba absorbió gran parte de las deliberaciones.

## INVESTIGARAN ACTIVIDADES DE LA ITT EN MEXICO

WASHINGTON (EFE). El senador norteamericano Frank Church prometió investigar las actividades de la corporación norteamericana "ITT" en México. El Comité para una "Sociedad Abierta", una organización norteamericana basada en Washington.

Según Williams-Higgs, director del comité, el senador Church le escribió recientemente informándole que había tomado nota de su sugerencia sobre la necesidad de investigar el caso de la ITT en México.

El senador Church, demócrata por Ohio, es el presidente de Subcomité de Relaciones Exteriores del Senado, creado para el estudio de las corporaciones multinacionales norteamericanas que celebran audiencias en la segunda mitad de marzo sobre las actividades de la ITT (International Telephone and Telegraph), en Chile y otros países latinoamericanos.

En su carta a Higgs, el senador Church dijo que "su sugerencia de que el subcomité explore las actividades de la ITT en México será considerada".

## INUNDACIONES EN BUENOS AIRES

BUENOS AIRES (UPI). Un violento temporal de agua creó anoche el caos en esta capital y sus alrededores, cuando cien milímetros de lluvia anegaron las calles en el lapso de pocas horas.

Las avenidas se convirtieron en impulsos torrenciales que dificultaron a los automovilistas y transeúntes durante horas, creando gigantescas congestiones de tránsito. Las inundaciones también obligaron a suspender los servicios de buses suburbanos y subterráneos.

## TORMENTA MONETARIA EN EUROPA

BONN, 2 (UPI). Las naciones del Mercado Común Europeo (MCE) mantienen hoy cerrados sus mercados de cambio en busca de una salida a la nueva crisis del dólar y cobra cuerpo la posibilidad de una flotación conjunta de todas las monedas europeas.

La crisis precipitó una entrevista del Canciller de Alemania Occidental, Willy Brandt, y el Primer Ministro británico, Edward Heath, que se prolongó hasta esta madrugada.

## DECLARACION

Trascendió en este sentido que la junta consideró dos borradores de declaración uno concebido en términos "duros" con referencias al "fretil" a la relación entre peronismo y la guerrilla y otro a las medidas que daría lugar la comprobación de nexos orgánicos o una actitud complaciente por parte de los candidatos justicialistas.

Puede decirse que se amaría las novedades de la campaña electoral de la primera vuelta, salvo que se produjera algún hecho de tal gravedad que obligue al poder militar a recurrir a expedientes extremos que por ahora han sido evitados.

El Teniente General Lamusse cuenta además de los alcances atribuidos por el gobierno a los acuerdos recientemente formalizados con el Jefe del Estado español, Francisco Franco.

A juicio de las fuentes castrenses, la declaración emitida el miércoles por la Junta Militar expresa la decisión de realizar las elecciones a partir del once de marzo.

El nuevo plazo finalizaba a las 12:00 GMT de hoy. Los guerrilleros habían anunciado que en esa hora darían muerte a sus rehenes.

El comando de "Septiembre Negro" ha renunciado, al parecer, a la liberación de los detenidos en Israel y a la de los miembros de la banda alemana "Baader-Meinhof".

En Amman, las autoridades jordanas han anunciado que no negociarán con los guerrilleros y el Príncipe heredero Hassan ha pedido a los otros jefes de estado relacionados con el caso que colaboren con Jordania para hacer fracasar los propósitos de los fedayines.

## A ESTADOS UNIDOS

WASHINGTON, 2 (EFE). Los palestinos del grupo "Septiembre Negro" que asaltaron la Embajada de Arabia Saudita en Sudán ayer, y manteniendo como rehenes a cinco diplomáticos, viajaron en un avión especial a los EE.UU. según informó esta mañana la cadena de radio norteamericana "CBS", según la emisora, que dice ha



WASHINGTON. Golda Meir, Ministra de Relaciones Exteriores de Israel, durante su entrevista con el Presidente Nixon, en la que se abordó largamente la crisis del Medio Oriente. RADIO FOTOPUL

## INFORMACIONES INTERNACIONALES

Pág. 7.

MARQUE EL CANDIDATO O LA LISTA

ASI VOTA POR LA LISTA

ASI VOTA POR SU CANDIDATO

En las elecciones de mañana:

## PARIS: SONDEOS DAN MEJOR OPCION A LOS IZQUIERDISTAS

PARIS, 2 (UPI). Una tormenta de campaña electoral concluye hoy en Francia y los ciudadanos se preparan para las elecciones parlamentarias del domingo, que se preanuncian como una difícil lucha entre el gobierno gaullista y la coalición de izquierda.

Una victoria de la coalición llevaría a los comunistas al poder por primera vez en 27

años y pondría fin a 15 años de gaullismo.

Sin embargo, el Presidente Georges Pompidou ha dicho que no designará a un Primer Ministro izquierdista y advierte que ha

En las inscripciones en que ningún candidato logre la mayoría simple deberá realizarse una nueva elección el domingo 11, pero con la lucha reducida a los dos candidatos con más votación.

El gobierno informó que hay inscritos 3.092 candidatos de 16 partidos políticos, un promedio de más de seis candidatos por banca.

El colmo es en la isla de Córcega donde se disputan solo dos bancas y hay 82 candidatos, 48 para una y 34 para la otra.

Peró la mayor parte de ellos dicen que se han inscrito para congestionar las máquinas de votar que el gobierno ha instalado por primera vez.

Los coros que tienen una antigua tradición de colorar más votos que lo correcto en las urnas, dicen que las máquinas terminarán con la costumbre.

Las últimas encuestas dan a los izquierdistas el 45 por ciento del apoyo popular, o los gaullistas el 37 por ciento y a los reformistas entre el 15 y el 18 por ciento.

Debido a que el trazado de los distritos electorales favorece al gaullismo la mayoría de los comentaristas estiman que los resultados en bancas serán muy parejos, dejando a los reformistas con el control de la balanza del poder.

FAVORITO  
PARIS, 2 (EFE). El actual Ministro de Economía y Finanzas, Valéry Giscard d'Estaing, es el personaje político francés que reúne mayor número de votos como eventual Primer Ministro de un gobierno posterior a las elecciones del 4 de marzo, en el que colaborarán los "Reformadores", según un sondeo que publica hoy el diario "L'Aurore" de París.

El líder de los republicanos independientes obtiene un cuarenta y cuatro por ciento de opiniones favorables para el puesto de jefe de gobierno.

## LA COALICION TRIUNFO EN ELECCIONES DE IRLANDA

DUBLIN (República de Irlanda). Por José Meléndez de la Agencia EFE.

Tras una noche tensa en la que los escrutinos de estas elecciones generales del EIRE iban mostrando como la coalición nacional ganaba terreno palmo a palmo, el Primer Ministro Jack Lynch reconoció a las seis y media de la mañana que había sido derrotado.

El panorama electoral comenzó a torcerse por "Fauna Fail" cuando el Ministro de Asuntos Exteriores, Brian Lenihan, fue derrotado en su distrito de Roscommon por el candidato del "Fine Gael", senador Peter Reynolds, planteando a la comunidad económica europea el primer problema de estas elecciones, pues el lunes y martes próximos tendrán lugar en Bruselas las reuniones de ministros comunitarios de Exterior y el EIRE tiene la papeleta de no tener ministro para entonces.

A partir de ese momento el todo a todo electoral se fue resolviendo en favor de la coalición nacional, que a la hora en que Lynch reconoció que había

ganado seis puestos a costa del "Fauna Fail".

Todavía faltan algunos recuentos, pero estos no han de afectar la victoria de la coalición, sino que determinarán su "Fauna Fail", en la oposición obtendrá 69 o 70 puestos.

Esto es muy importante, pues obtiene 70 puestos, con los independientes Blaney, prácticamente "Sheridan" a su favor, puede producirse en el vigésimo "Dail" una situación de empate que pondrá los debates muy difíciles al nuevo Primer Ministro Liam Cosgrave.

Por eso el comentario general ante el triunfo de la coalición es que Jack Lynch contará de antemano con esta posibilidad de derrota y no le importa si ello ha de servir para que la coalición se estrelle políticamente a corto plazo, dando así lugar a otro largo periodo de dominio del "Fauna Fail".

## NUOVO GOBIERNO

Del nuevo Gobierno que se forme, solamente tienen experiencia gubernamental Lamorgine y el albanés Brenda Gmsh, que puede ser viceministro.

mer Ministro. Ha de ser, por tanto, un gobierno completamente nuevo, con parecidos criterios acerca de política exterior que el derrotado, pero con distinta orientación en los asuntos internos.

So más difícil cometido será luchar contra la inflación y hacer que los beneficios de la entrada del FIRE en el Mercado Común Europeo-Irlanda sea el país más beneficiado por esta integración, reversion a las "clases trabajadoras".

La derrota, aunque tomada de forma muy filosófica por Jack Lynch, ha comenzado inmediatamente a hacer erosionar el interior del ex Partido Gubernamental, acusándose a Lynch de error de cálculo al convocar estas precipitadas elecciones, dándose la circunstancia de que no estaban enterados de esta convocatoria más que tres de sus ministros.

La figura de Charles Haughey emerge como un posible nuevo líder del "Fauna Fail" y a Lynch se le condena de antemano al puesto vetativo de Presidente de la República—cuya elección será próximamente—cosa que él ha negado de forma categórica.

## ENFERMERAS VAN A LA HUELGA EN INGLATERRA

LONDRES (EFE). Las 340.000 enfermeras registradas de Gran Bretaña irán a la huelga en fecha próxima si no son atendidas sus demandas de aumentos salariales de cerca del 40 por ciento, según anunció hoy el sindicato que las agrupa.

Esta amenaza se produce en un momento de crisis en los hospitales británicos, que hoy sufren el segundo día de una huelga del personal auxiliar, telefonistas, cocineros, lavanderas y empleados domésticos en apoyo de su petición de incremento de sueldos.

Varios hospitales han tenido que cerrar sus puertas, miles de pacientes fueron dados de alta antes de tiempo o trasladados a otros hospitales, y las enfermeras se ven obligadas a fregar los suelos, mientras los médicos tienen

que empujar las camillas hasta los quirófanos.

Por lo menos un hospital ha advertido que podría a los fami-

liares que viven a la vera de una de las unidades de la "Nacional Central de Emergencias".

Una versión procedente de Buenos Aires indicaba que este viaje a la Argentina antes del próximo día once de este mes de marzo (Es, eso cierto).

Es lo que se le dijo a los señores de Buenos Aires, quienes dicen que quieren.

Se le preguntó, "¿entonces, si conoce las declaraciones hechas por el actual Presidente argentino, teniente General Lanusse, durante su reciente visita oficial a España y Chile, que Perón que no se le permite la entrada en Buenos Aires y que en Argentina lo que necesitan son hombres jóvenes?"

Hombres jóvenes, comentó Perón. Tienen muchos allá y los están dando bien.

Restero por último que ignoraba si se trasladaría a la Argentina para las próximas elecciones.

Consultada también a este respecto su esposa, esta respondió:

No lo sé, depende de las circunstancias.

Para volver a Juan D. Perón se trasladó hasta el Aeropuerto de Madrid, Barajas el Secretario General del Movimiento Justicialista, Juan Manuel Abal Medina y otras personas relacionadas con dicho movimiento, pero no llegaron a entrevistarse con el ex Mandatario argentino, ya que no pudieron localizarle.

BUENOS AIRES (EFE). El ex Presidente Perón intentará viajar a la Argentina o aproximarse a sus fronteras en los próximos días y para acompañarlo viajó a Roma el Secretario General del Movimiento Nacional Justicialista, Juan Manuel Abal Medina, según trascendió hoy.

Próximamente, dicho dirigente informará, ampliamente a Perón, sobre el actual panorama político del país y el desarrollo de la campaña, proselitista del frente Justicialista de Liberación.

La partida de Abal Medina se produjo el pasado miércoles por la noche y pasó inadvertida para los informadores, ocupados en otros sucesos políticos.

Los especuladores nuevamente comenzaron ayer a estimar que el dólar sigue sobreviviendo y fue como ver en las pantallas de televisión las imágenes de los atareados corredores de cambio recibiendo informados visitas por dos millones a la vez.

En Amman, las autoridades jordanas han anunciado que no negociarán con los guerrilleros y el Príncipe heredero Hassan ha pedido a los otros jefes de estado relacionados con el caso que colaboren con Jordania para hacer fracasar los propósitos de los fedayines.

accede a las peticiones formuladas en Jartún.

her captado la noticia en Egipto, el Gobierno de Sudán facilitará un avión a los palestinos para que se trasladen a Estados Unidos con los rehenes y varios Ministros del Gabinete Sudanes.

El Embajador de los Estados Unidos en Sudán, Odo Noel, el encargado de negocios y el Embajador de Arabia Saudita-Jordania y Bélgica en Jartún se encontraron ayer en poder de los guerrilleros del "Septiembre Negro", se cree que los dos funcionarios norteamericanos están heridos.

Aunque las noticias sobre las intenciones de los guerrilleros continúan llegando muy confusas a los EE.UU., el Departamento de Estado en Washington continúa afirmando que no se cederá a la demanda de los palestinos, estos piden la liberación del asirio del senador Robert Kennedy, Sirhan Sirhan, que cumple sentencia de cadena perpetua en San Quintín (California).

Los gobiernos de Israel y Jordania se han negado también al parecer, a poner en libertad a prisioneros palestinos detenidos en dichos países.

El grupo "Septiembre Negro" realizó su ataque a la Embajada saudita el jueves cuando se celebraba una recepción de despedida para el encargado de negocios de la Embajada norteamericana en Sudán, George Moore, con la asistencia del cuerpo diplomático acreditado.

Algunos embajadores y encargados de negocios presentes pudieron escapar en el momento y otros, como el de España, fueron puestos en libertad inmediatamente por los palestinos.

## PERON AUN NO SABE SI VIAJARA A ARGENTINA

MADRID (EFE). No sé si estaré en la Argentina para las próximas elecciones, declaró hoy viernes el ex Presidente argentino Juan D. Perón al llegar a las 15:30 hora española, (14:30 GMT), al aeropuerto internacional de Madrid, Barajas.

Perón, a quien acompañaba su esposa, Isabel de Perón, y su secretario particular, José López Rega, procedía de París, última etapa de una gira por diversos países europeos (Italia, Rumania, Bélgica y Francia) y fue inmediatamente abordado por un nutrido grupo de periodistas que aguardaban su anunciado regreso a Madrid, donde el ex Mandatario tiene su residencia.

Simplemente los pudo decir, afirmó Perón, que este viaje ha sido una gira de turismo y de estudio, y que estoy muy agradecido a las autoridades de los países que he visitado.

Al ser preguntado si eran ciertos los rumores en el sentido de que pensaba abandonar próximamente Madrid para ir a otro país su residencia natal, Perón respondió:

¿Donde dice eso? Respeto Rega

castillo, Greenwich, Brandt dijo a Wellington Long de United Press International sacudiendo su cabeza.

En la reunión, el Banco Central de Alemania Occidental ha debido comprar 2.700 millones de dólares. Eso no ha ocurrido nunca en ninguna parte del mundo.

El Ministro de Economía de Alemania Occidental, Hans Enderich, dijo ayer que Bonn favorece la flotación conjunta y fuentes del Gobierno dijeron que Brandt expresó a Heath los argumentos en la vía de la medida, con el interés de persuadirlos.

Hasta el cierre del mercado, Perón mantuvo la tira flotando frente a todas las especulaciones y se rehusó a hacerle solo frente al dólar.

La tormenta monetaria, como es usual, se centró en Alemania Occidental, con todos los especuladores buscando mano. Pero los bancos centrales de Holanda, Francia, Bélgica, Suecia y Dinamarca compraron también centenares de millones de dólares que nadie quiere, en un esfuerzo por evitar su caída más allá del precio mínimo.

Ayer, la semana pasada, el Presidente Richard Nixon, el 13 de febrero, devolvió el dólar en un 10 por ciento duro por más de dos semanas.

Los especuladores nuevamente comenzaron ayer a estimar que el dólar sigue sobreviviendo y fue como ver en las pantallas de televisión las imágenes de los atareados corredores de cambio recibiendo informados visitas por dos millones a la vez.

En Amman, las autoridades jordanas han anunciado que no negociarán con los guerrilleros y el Príncipe heredero Hassan ha pedido a los otros jefes de estado relacionados con el caso que colaboren con Jordania para hacer fracasar los propósitos de los fedayines.

## CORPORACION DE PUNTA A PUNTA EN LA ELECCION

DESDE ARICA A MAGALLANES  
HABRA INFORMACION PARA CORPORACION Y PARA USTED

- 52 RADIOS EN PROVINCIA
- LINEAS ENTEL Y C.T.C.
- 250 PERIODISTAS E INFORMADORES
- 30 COMENTARISTAS Y LOCUTORES
- 10 CENTROS DE COMPUTACION
- 20 TECNICOS EN SONIDO
- 15 UNIDADES MOVILES

DESDE LAS 7 A.M.  
HASTA LAS 24 HORAS





## GESTIONES PARA TRASLADAR RESTOS DE PETAIN A VERDUN

PARIS (EFE). El traslado de los restos del ex Jefe del Estado francés, Mariscal Philippe Petain, al cementerio militar de Douaumont, donde reposan quinientos mil víctimas de la Batalla de Verdún, en el noreste de Francia, está supeditado a la revisión del proceso del Mariscal, quien en agosto de 1945 fue condenado a muerte.

Esta es la voluntad expresada por la familia del Mariscal Petain, según revela hoy viernes el abogado defensor de este, Jacques Isorni, en una carta dirigida al jefe del Gobierno francés, Pierre Mesmer.

Isorni recuerda en la misiva que los herederos del vencedor de la Batalla de Verdún, en la primera guerra mundial, se muestran decididos a obtener por todos los medios la rehabilitación de la memoria de Philippe Petain, condenado a muerte por un tribunal de excepción el 15 de agosto de 1945, así como a la indignidad nacional y la confiscación de sus bienes, por el delito de alta traición, después de haber presidido los destinos del régimen de Vichy (colaboracionista con la Alemania de Hitler).

El abogado del ex Jefe del Estado afirma, tras calificar de infracción a la ley el retorno del feretro de Petain al cementerio de la isla de Yeu, donde había desaparecido el 19 de febrero, que la ley francesa no permite la revisión de la condena.

Recordando Isorni que el 18 de octubre de 1972 el Ministro de Justicia, René Pleven, había anunciado que no habría revisión judicial y que "solo la historia podría revisar la condena pronunciada por el alto tribunal", afirma que la ley francesa no permite la revisión de la condena.

judicialmente o anulada legalmente.

Por último, afirma que el traslado de los restos de Petain no puede ser decisión personal del Presidente de la República, porque "Pompidou no puede tomar como personal lo que es de la nación".

concede la revisión de cualquier proceso.

Por último, afirma que el traslado de los restos de Petain no puede ser decisión personal del Presidente de la República, porque "Pompidou no puede tomar como personal lo que es de la nación".

## DESCONTENTO BRITANICO CONTRA LOS PARTIDOS CONSERVADOR Y LABORISTA

LONDRES 2 (EFE). Algo parecido a unas "mini elecciones generales" han tenido lugar en Gran Bretaña con la celebración al mismo tiempo de tres elecciones parciales en distritos tradicionalmente laboristas. Solo en dos vencieron los candidatos laboristas y sus mayorías fueron drásticamente reducidas.

En Lincoln, centro de la isla, salió vencedor Dick Taverne, que se había presentado como candidato independiente tras presentar su dimisión del Partido Laborista después de que Harold Wilson obligó a sus seguidores a votar en contra del ingreso británico en el mercado común.

Taverne ha sido el favorito de la prensa desde el comienzo de su campaña y diarios como el "Times" han predicho que su victoria podría suponer el nacimiento de un partido centrista en Inglaterra.

En el distrito escocés de Dundee, el candidato laborista George Machin, logró ser elegido, pero sólo por una mayoría mínima de 1.141 votos. Su rival más cercano, George Wilson, pertenece al partido nacionalista escocés.

Finalmente, en el distrito minero de Chester, Le. Street, Norte de Inglaterra que ha tenido continuamente durante los últimos 67 años un representante laborista, el candidato de este partido, Giles Radice, consiguió la continuidad de la tradición.

pero sólo su mayoría reducida, a más de la mitad con respecto a las elecciones generales de 1970, cuando la distancia entre el diputado laborista y el segundo clasificado fue de 20.331 votos.

El factor más importante de esa mala actuación en Chester, Le. Street, fue la presencia por vez primera desde 1929 en el distrito de un candidato liberal, George Suggett, quien consiguió 18.808 votos, 14.000 más que el candidato conservador y sólo 7.000 menos que el vencedor laborista.

En las tres elecciones parciales, los candidatos conservadores quedaron en tercera posición y ese dato, junto con la palpable disminución del Partido Laborista, pone de relieve el descontento del público hacia los dos partidos importantes del país y el inquieto deseo de encontrar alternativas.



WOUNDED KNEE, Dakota del Sur. Pequeña iglesia en que permanecen los restos de los indios sioux que mantuvieron a un número de personas como rehenes desde el 28 de febrero y que por cuya libertad exigen el cumplimiento de varias demandas presentadas a las autoridades federales. RADIOFOTO UPI.

## CENTENARIO DE CARUSO

ROMA (ANSA). Un admirador anónimo, mudo de pasión, ha reavivado en estos días la placa destendida que indicaba el lugar de nacimiento de Enrico Caruso, el más famoso de todos los tiempos.

Muchos países conmemoran el centenario, comenzando el teatro "Metropolitan" de Nueva York, donde Caruso cantó de 1903 hasta 1921, cantando más de seiscientos veces. En Nápoles, donde la "Voz de oro del siglo" nació el 27 de febrero de 1873, celebra la fecha con una exposición de documentos, autógrafos, colecciones en los últimos años.

El teatro "San Carlo" de Nápoles, donde Caruso cantó por vez el 31 de diciembre de 1901 "Elisir d'Amore", suplantó un fracaso que le hizo jurar que nunca más actuaría en ese escenario, cosa que cumplió, ha colocado un busto de Caruso en la plaza, obra de Cifariello, que estuvo durante muchos años olvidada en un depósito. Un editor de la ciudad, finalmente, anuncia la publicación de un libro con textos y fotografías de este hijo que la fama de paraiso terrenal del canto, así consideran los anglosajones.

Quien era Caruso? El ídolo del "Metropolitan" donde hoy las cartas de sus admiradores que se reciben en el teatro de Nueva York, a 52 años de su muerte, superan en número a las que llegan para todos los demás artistas juntos.

Era una voz de tenor aterciopelada, casi baritonal, de gran potencia, a la que se sumaba una gran sensibilidad. Como intérprete, Caruso acabó con toda una manera de cantar, toda una tradición. Fue el arte de la gloria operística que conquistó los principios del siglo. Sus autores eran Verdi, Puccini, Mascagni, Leoncavallo, Giordano. Con inteligencia, conociendo los límites de su voz, supo administrar sabiamente su gran talento. Del tenor napolitano quedan, además del recuerdo, de sus discos, sus discos, grabados todos para la "Victor" a partir de 1901.

Hasta 1920, Caruso grabó 164 discos, con el sistema antiguo, debía colocar la boca en una especie de embudo, que transmitía directamente las grabaciones a una sola placa, en un rollo de cera. No obstante las deficiencias de un sistema primitivo, sus discos transmiten la mayor emoción que puede dar una voz humana.

Celebrando el centenario del tenor, que murió en Nápoles el 2 de agosto de 1921, relativamente joven y en la cumbre de su carrera, RCA publica su "Opera Omnia" discográfica que comprende 78 long playing de 33 RPM sacados de los originales en 78.

La obra discográfica, que será presentada a fines de mayo en el teatro "All Scala" de Milán, tiene una afectuosa presentación, otro napolitano notorio, el Presidente de la República, Giovanni Leone.

## ACUERDO FINAL DE CONFERENCIA DE PARIS

PARIS 2 (ANSA). Las potencias mundiales firmaron hoy en París un documento que los compromete a respetar los acuerdos de paz de Vietnam.

Los doce Ministros de Relaciones Exteriores participantes en la Conferencia Internacional de París sobre los cuales representaban al "China", Estados Unidos y la Unión Soviética, firmaron en doce copias las sesenta y dos cláusulas del documento.

El texto estaba reproducido en cinco lenguas: inglés, francés, ruso, vietnamita y chino, y los ministros de relaciones exteriores debieron firmar sesenta veces cada uno.

El texto que obliga a los Ministros de Estados Unidos, China, URSS, Francia, Gran Bretaña, Survietnam, Norvietnam, Vietnam, Canadá, Hungría, Polonia e Indonesia a respetar los acuerdos sobre el Vietnam del 27 de enero pasado, fue firmado conjuntamente 720 veces.

La ceremonia comenzó con el retrato por la llegada a París del Ministro británico, Sir Alec Douglas Home, algunos minutos después de la hora prevista.



## CENTRAL UNICA DE TRABAJADORES

A LOS TRABAJADORES DE LA CIUDAD Y EL CAMPO

A TODO EL PUEBLO DE CHILE:

La Central Unica de Trabajadores, consciente de la responsabilidad histórica que le corresponde como la organización máxima de los trabajadores de nuestra Patria, cumple con el deber de dar su opinión ante la situación actual.

1.- Somos testigos y protagonistas de un hecho cada día más evidente y claro:

En nuestro país se desarrolla y agudiza la lucha entre explotados y explotadores.

Por un lado, el pueblo y los trabajadores, los que viven de un sueldo o de un salario.

Por otro lado, los empresarios y los patronos monopolistas, los grandes dueños de fondos, el imperialismo yanqui y sus agentes, los que explotaron sin misericordia a los trabajadores por más de 160 años; los que ahogaron en sangre la justa rebelión de una clase obrera oprimida y explotada; los asesinos de miles de trabajadores en Santa María de Iquique, en La Coruña y San Gregorio; en Ranquil y Pisagua; en la José María Caro, El Salvador, Puerto Montt, etc. En suma, los que ahora pretenden arrastrar al país a una guerra civil.

2.- El odio de los momios viejos y de los momios nuevos, se atrinchera en el Parlamento y desde allí dispara contra el pueblo. Dictaron las últimas tres leyes de reajuste sin financiamiento completo. La mayoría reaccionaria del Parlamento se burla de los trabajadores, al mismo tiempo que pregona defender los intereses de éstos. Rechaza la petición de suma urgencia para el proyecto que crea el Fondo de Anticipo de Reajustes y declara no estar de acuerdo con el financiamiento que propone el Gobierno Popular.

3.- Hoy día está más claro que nunca, cómo ahora los trabajadores participan directamente en la solución de sus problemas, en la administración de las empresas, en la dirección y planificación de la economía del país, en la gran batalla que asegure la distribución justa de los productos de consumo popular y en este sentido, adquiere importancia decisiva la elección del 4 de marzo.

4.- La Central Unica de Trabajadores, legítima heredera de las luchas de nuestra gloriosa clase obrera, digna continuadora del ejemplo de Recabarren, LLAMA a todo los chilenos, a todos los patriotas, a:

Votar porque el Cobre siga siendo de los chilenos.

Votar porque se siga entregando más tierra a los campesinos.

Votar por la defensa del Gobierno democráticamente elegido y legalmente constituido.

Votar por el pronto despacho del proyecto que crea el Fondo de Anticipo de reajuste, tal cual lo aprobaron los trabajadores.

Votar contra los especuladores, los acaparadores y el mercado negro y sus agentes que los amparan desde el Parlamento.

Asimismo, la CUT señala:

a) Todos los trabajadores deben votar en las primeras horas de la mañana del domingo 4 de marzo.

b) Ningún trabajador debe abstenerse de participar en la elección.

c) Cumplido su deber ciudadano y cuando comiencen los escrutinios los trabajadores deben concentrarse en los locales de sus respectivas comunas.

d) Las directivas de los sindicatos y las federaciones deben asegurar turnos permanentes en los locales sindicales y empresas del área de propiedad social.

e) Las directivas sindicales deben poner en actividad los comités de producción de las industrias, empresas y servicios, que les permita en forma inmediata, cortar de raíz cualquier intento de sabotaje de los reaccionarios.

¡¡NI UN SOLO VOTO DE LOS TRABAJADORES Y SUS FAMILIARES PARA SUS ENEMIGOS DE CLASE!!

¡¡A ELEGIR MAS REPRESENTANTES DE LOS SECTORES POPULARES COMPROMETIDOS CON EL PROCESO DE CAMBIOS, LA INDEPENDENCIA Y LA LIBERACION DEFINITIVA DE CHILE!!

CONSEJO DIRECTIVO NACIONAL CUT

Santiago, 1º de marzo de 1973.



PARTIDO RADICAL HAY UNO SOLO

## ANSELMO SULE

SU PRESIDENTE NACIONAL

SE DIRIGE AL PAIS HOY

POR LAS SIGUIENTES RADIOS:

PORTALES: 20,30 a 21,00

CORPORACION: 22, a 22,30

CANDELARIA: 22,30 a 23,00

MINERIA: 19,00 a 19,30

PACIFICO: 20, 30 a 21,00

COOPERATIVA

DE SANTIAGO: 19,00 a 19,30

hrs.

Antofagasta, La Serena, Val

paraíso, Concepción, Temuco y

Pto. Montt de 19,00 a 19,30

hrs.

EL 4 DE MARZO

"RADICALICE EL PROCESO"



# 150.000 VIVIENDAS

Hemos recorrido el país de un extremo a otro, para conocer en el terreno el proceso del Plan Habitacional del Gobierno. Con legítimo orgullo podemos decir que Chile entero, ha realizado un esfuerzo realmentegigantesco.

El Gobierno Popular tuvo que hacerse cargo de una situación dramática que impulsó a más de ochenta mil familias de todo el territorio nacional a instalarse espontáneamente en terrenos baldíos; familias que al no encontrar respuesta a sus necesidades habitacionales mínimas en los gobiernos anteriores, se organizaron y formaron lo que hoy conocemos como "campamentos".

La situación no aceptaba demora y por tanto, el Plan Habitacional se orientó a atender fundamentalmente a estos pobladores, que eran sin duda los más postergados. Esta gigantesca obra se plasmó en una cifra: 150.000 viviendas en dos años.

El promedio anual de construcción en la década pasada, entre 1960 y 1970, que corresponde a los gobiernos de Alessandri y Frei, fue de 27.000 viviendas, mientras que el promedio de los dos años de Gobierno Popular es de 75 mil viviendas. Es decir, casi tres veces más.

Este esfuerzo permitió: absolver la cesantía, creando 45 mil nuevos empleos; aumentar el cre-

cimiento industrial a índices jamás conocidos en la historia del país; y desde luego significó elevar el nivel de vida de miles y miles de familias chilenas, no sólo en sus condiciones de vivienda, sino también en sus ingresos y consumo.

Al mismo tiempo, el Gobierno Popular lleva a cabo una nueva concepción de desarrollo agrario que abre nuevas perspectivas a los habitantes del campo y que terminará con la migración de campesinos cesantes hacia las ciudades.

Creemos necesario recalcar que además de la enorme cantidad de viviendas construidas y en ejecución hemos realizado un vasto plan de edificaciones escolares, policlínicas, centros de atención médica, sedes sociales y juegos infantiles. Y por primera vez en la historia de Chile hemos construido balnearios populares, para el descanso y recreación de los trabajadores chilenos y sus familias.

El Plan Habitacional del Gobierno Popular puso en tensión todo el aparato productivo del país, utilizó toda la capacidad física y humana existentes. Sin embargo, vimos la incapacidad de un país, regido por un sistema capitalista subdesarrollado y dependiente, para enfrentar los grandes problemas nacionales y, en particular, el habitacional.

Además hemos iniciado un programa de convenios con sindicatos que permitirá atender las necesidades de vivienda de los trabajadores en forma organizada y cercana a sus lugares de trabajo.

Entonces, insistimos cada vez con más fuerza en la necesidad de sustituir ese sistema, para que toda la riqueza de nuestra Patria vaya en beneficio de todos los chilenos.

Por eso es imprescindible invertir mayores recursos en las industrias del cemento, fierro, vidrios, etc. Estamos mejorando el nivel de nuestra tecnología. La instalación en El Belkoro de la Planta KPD, es el primer paso importante en este sentido.

Asimismo, en el mejoramiento de la organización de los trabajadores de la construcción hemos encontrado la respuesta imprescindible para mejorar los rendimientos y la productividad del trabajo.

Seguiremos Trabajando. Esto no nos basta. Queremos atender a muchas más familias que carecen de alguna solución habitacional. Por eso hemos desarrollado un Plan de Soluciones Masivas que permitan dotar de urbanización completa a cientos de poblaciones, especialmente de aquellas de operaciones anteriores.

Estamos mejorando las condiciones sanitarias de las poblaciones antiguas, plagadas de pozos negros, construyendo unidades de cocina y baño en materiales sólidos que permitirán terminar con los focos infecciosos y los riesgos de incendio.

Hemos resenado sintéticamente la labor cumplida y su impacto en diferentes actividades nacionales.

Hemos señalado las limitaciones estructurales existentes para desarrollar el vasto Plan Habitacional del Gobierno. Se dice que el SISTEMA NACIONAL DE AHORRO Y PRESTAMOS está paralizado. La realidad es esta: en dos años hemos realizado en promedio 14 mil operaciones anuales, mientras que en el decenio anterior el promedio fue de 7.500 operaciones. Así el SINAP se proyecta como un camino que día a día utilizan nuevos sectores de la población. Juzgue el país la realidad.

Hemos señalado las limitaciones estructurales existentes para desarrollar el vasto Plan Habitacional del Gobierno. Se dice que el SISTEMA NACIONAL DE AHORRO Y PRESTAMOS está paralizado. La realidad es esta: en dos años hemos realizado en promedio 14 mil operaciones anuales, mientras que en el decenio anterior el promedio fue de 7.500 operaciones. Así el SINAP se proyecta como un camino que día a día utilizan nuevos sectores de la población. Juzgue el país la realidad.

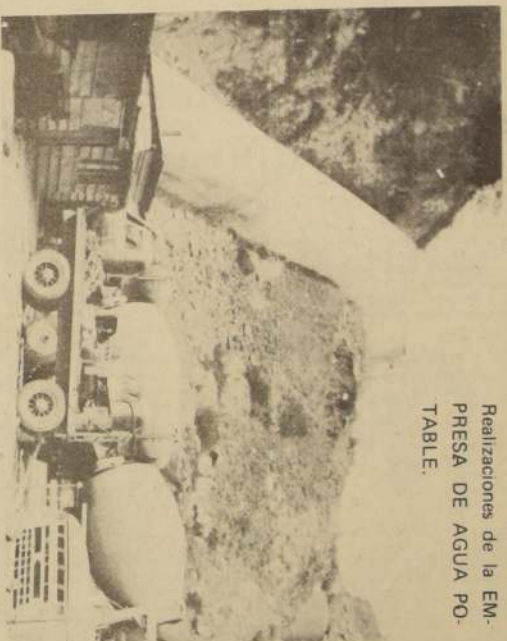

Realizaciones de la EM-PRESA DE AGUA POTABLE.

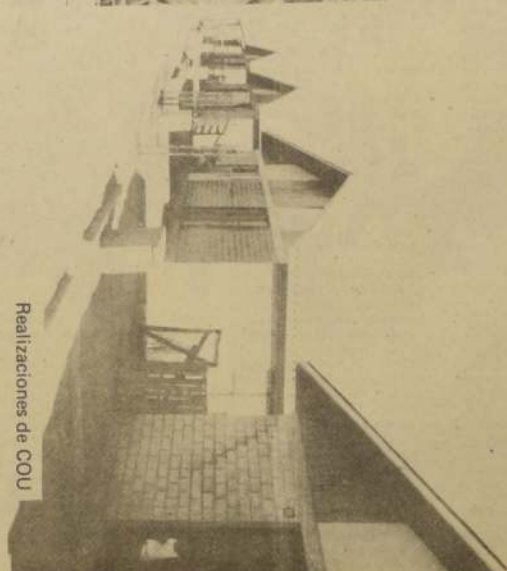

Realizaciones de COU

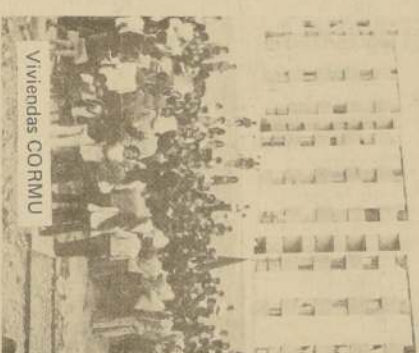

Viviendas CORMU



Viviendas CAJA CENTRAL DE AHORROS Y PRESTAMOS.



Viviendas CORHABIT

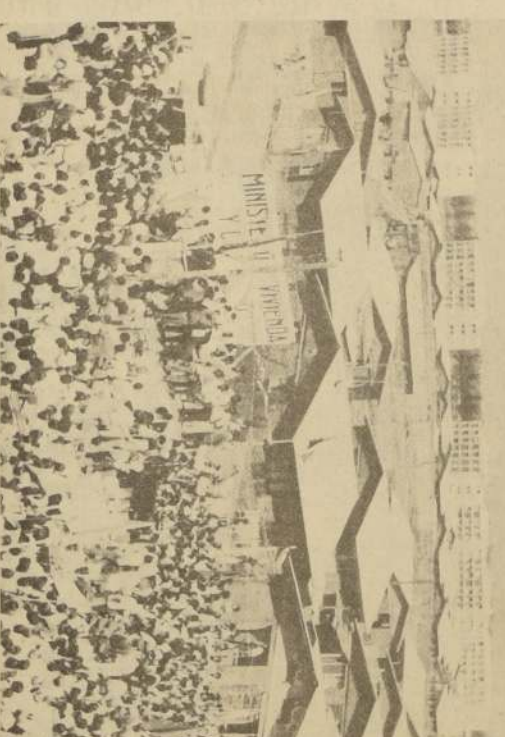

Viviendas CORVI

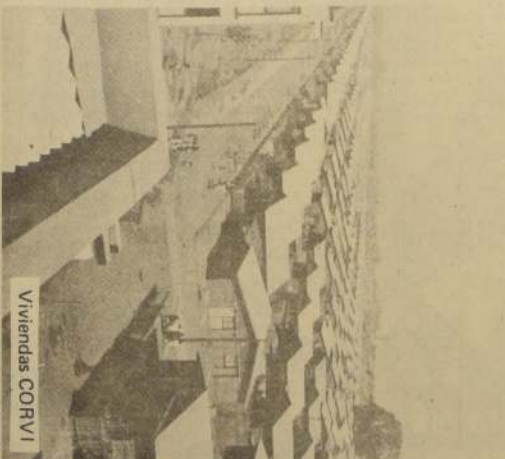

Viviendas CORHABIT

(Extracto del informe rendido por el Ministro de la Vivienda y Urbanismo, Luis Matte Valde, a los pobladores del país).





En noviembre del año pasado en Maracabo se realizó el mitin "El Desafío". La Nueva Fuerza logró reunir a más de 150 mil simpatizantes en esta ciudad de 700 mil habitantes.

# LA NUEVA FUERZA TRAS LA HUELLA DE LA UNIDAD POPULAR

Luis Beltrán Prieto Figueroa, líder del Movimiento Electoral del Pueblo Venezolano, analiza la realidad de su país y de Latinoamérica. Chile ha señalado la ruta para los países subdesarrollados y dependientes. Venezuela sigue con esperanzas y con angustia el proceso liberador chileno.

POR ALEJANDRO VILLALOBOS

**LA CONQUISTA** del poder político en Chile, a través de la vía electoral, por la voluntad mayoritaria de la población, abrió un nuevo derrotero liberador para millones de latinoamericanos. Mas aún, la experiencia chilena, desbordando las fronteras de América, ha sido seguida, se ha conocido y hasta ha sido emulada en los más apartados rincones del globo donde el hombre, de acuerdo a su propia realidad, lucha por liberarse de la tutela del imperialismo y de la explotación capitalista, para lograr su plena liberación.

Chile, en consecuencia, está en la mira del mundo entero. Y por lo que la experiencia chilena significa, capitalistas e imperialistas nos observan con temor, al tiempo que el optimismo y la esperanza conmueven y hace vibrar los corazones de los oprimidos de los humildes, de los revolucionarios de las grandes mayorías proletarias.

En Venezuela, país hermano del que solo nos separan unos cuantos miles de kilómetros, pero al que nos unen ideales y anhelos semejantes, el 9 de diciembre próximo se realizarán las elecciones generales. Y en ese país, del norte también, se ha recogido la experiencia de la Unidad Popular chilena, que allá ha tomado el nombre de la Nueva Fuerza o Frente Nacionalista Popular.

La Nueva Fuerza, integrada por el Movimiento Electoral del Pueblo (MEP), el Partido Comunista y la Unión Popular de Izquierda (UPI), a menos de un año de la elección, aparece como el nuevo crisol venezolano en que se funden las aspiraciones reivindicativas de todos, quienes luchan por una sociedad más justa, más nacional, más libre y menos dependiente.

En estos preciosos momentos en que el pueblo chileno viajara una vez más a las urnas para señalar su decisión inmovible de seguir avanzando por la senda del socialismo, nos encontramos con la visita del doctor Luis Beltrán Prieto Figueroa, líder del Movimiento Electoral del Pueblo, hombre de dilatada y creadora acción revolucionaria, candidato a la presidencia de su país en 1968, amigo y compañero de mil batallas de los líderes de la revolución chilena y hoy día uno de los gestores e impulsores incansables de la Nueva Fuerza Venezolana.

Conversar con el doctor Prieto Figueroa es conocer a fondo la realidad de Venezuela y de Latinoamérica. En él se combinan acertadamente los dos factores que hacen de un hombre un revolucionario: la carta cabal del conocimiento de la historia y la realidad de su pueblo y el deseo vigoroso de formar parte activa del engranaje colectivo que posibilita la construcción de una nueva sociedad basada en la extirpación de las clases, de las castas y de los privilegios.

—X—

## EL MEP

**LA NACION.** Doctor, usted es uno de los jefes del Movimiento Electoral del Pueblo, ¿cómo podría definir a su partido y el lugar que ocupa en el panorama político venezolano?

**LUIS BELTRAN PRIETO FIGUEROA.** Hoy día, el MEP desde el punto de vista parlamentario, es decir, desde el punto de vista de su representación parlamentaria, aparece como la tercera fuerza de nuestro país. Sin embargo, desde el punto de vista obrero, de lo que significa para la clase trabajadora, el MEP, evidentemente, es la primera fuerza electoral. Nosotros podríamos definirnos como un partido de los trabajadores, que estará siempre con ellos cualquiera sea el camino que éstos adopten.

Ahora bien, mi venida a Chile obedece un poco a esto: a nuestra unión con las fuerzas revolucionarias chilenas y la vinculación del MEP con la Unidad Popular y sobre todo a la estrecha vinculación existente entre la U.P. y la Nueva Fuerza Venezolana.

## INMIGRACION PROLETARIA

**L.N.** Doctor, Venezuela, por su alto nivel de vida, siempre atrae a grandes masas de inmigrantes chilenos. ¿Cuál ha sido el aporte de éstos en cuanto a la vigorización del movimiento popular?

**L.B.P.F.** La inmigración proletaria, que generalmente obedece a razones circunstanciales, ha llevado a nuestro país a sectores que podríamos decir, aparecen con un muy escaso nivel cultural: muchos campesinos venidos de España, Portugal e Italia, que carecen de una mentalidad revolucionaria. Delia yo que por estas razones, por la escasa formación política de estos hombres, ellos estarán deseando de un régimen dictatorial, al estilo Pérez Jiménez. Luego su aporte, desde el punto de vista político, significa poco. En Venezuela, para aclarar un poco esta situación, no se da el caso argentino, en que los inmigrantes eran obreros con una formación revolucionaria previa, que llegaban a ese país a continuar con su trabajo liberador.

ción, no se da el caso argentino, en que los inmigrantes eran obreros con una formación revolucionaria previa, que llegaban a ese país a continuar con su trabajo liberador.

## OBJETIVOS

**L.N.** ¿Cuáles son los objetivos próximos del MEP?

**L.B.P.F.** La próxima tarea del Movimiento Electoral del Pueblo es la lucha por la liberación nacional y desde luego contra el imperialismo. Nuestra economía es una economía intervencionista. El 95% de las exportaciones venezolanas es realizada por las empresas extranjeras y aproximadamente el 50% de nuestras empresas pertenecen al capital norteamericano, que a la vez capta las acciones de las empresas nacionales. Además, tenemos una tecnología totalmente importada y se da el caso de la petroquímica, siendo estatal, también es una empresa importada.

De ahí que nuestras primeras medidas sean nacionalistas y revolucionarias. En primer lugar nos preocupa la nacionalización del petróleo y al MEP se debe la Ley de Reversión, según la cual todos los bienes de las compañías petroleras pasarán a manos del Estado, en 1963, sin indemnización. También estamos por la nacionalización de la banca, de las compañías de seguros del hierro y de las empresas estratégicas para la economía nacional.

Al mismo tiempo nos preocupa la nacionalización del mercado. El alto costo de la vida en Venezuela, obedece en gran parte a que las empresas de distribución son operadas con capitales extranjeros, sin contar ni olvidar la influencia nefasta de los grandes intermediarios.

De ahí que para nosotros resulta fundamental reformar la Ley de Reforma Agraria con el objeto de llevar los alimentos directamente desde el productor al consumidor. Con esto se benefician directamente ambos sectores. Gertamente que para esto se necesita que tanto el obrero del campo como el de la



Luis Beltrán Prieto Figueroa, líder del Movimiento Electoral del Pueblo.

ciudad comprenden plenamente que son trabajadores. Mientras estos vasos comunicantes no se establecen, los campesinos aparecen muy poco revolucionarios, muy atrasados. En la actualidad se les observa con una marcada conciencia de propietarios, que indiscutiblemente los hace mucho más individualistas en perjuicio de los ideales y necesidades colectivas. En suma, la Ley de Reforma Agraria debe concentrar sus esfuerzos especialmente en el hombre. El hombre no puede explotarse adecuadamente la tierra si carece de una conciencia clara de una conciencia revolucionaria.

## PRESION EXTERNA

**L.N.** Doctor, tanto Chile como Venezuela, (cuando) ustedes ganen en las elecciones) están enfrentados a las presiones del imperialismo. Y pareciera ser que en una situación tal, su país, por ser más dependiente, deberá enfrentar mayores dificultades que las que tenemos nosotros.

**L.B.P.F.** Se equivoca: nuestras ventajas son mayores ya que ustedes, dependiendo de las exportaciones de cobre, se ven enfrentados a las variaciones del precio situación que no se da con el petróleo. El imperialismo podría prescindir del cobre, no así del petróleo. Todavía más, nosotros tenemos la posibilidad de un mercado casi perpetuo, sin considerar que el precio está garantizado por los mismos países que producen el petróleo.

## OPTIMISMO

**L.N.** (Por que la Nueva Fuerza piensa que vencerá en las elecciones?)

**L.B.P.F.** En primer lugar porque la Unidad Popular chilena ha causado una gran impresión en el pueblo venezolano. Enseguida, porque el actual Partido de Gobierno, el COPEI, aparece muy desacreditado ante la opinión pública y porque la Nueva Fuerza o Frente Nacionalista Popular tiene un programa con objetivos muy claros, que atraen no sólo a las masas populares, sino también a sectores medios, que están de acuerdo con un programa de liberación que haga posible un desarrollo nacionalista e independiente. Puedo citar un ejemplo de esto: los pequeños y medianos industriales están sometidos a las grandes empresas extranjeras, no tienen aguda y carecen de créditos. Gaman porque cambie este estado de cosas.

## PACTO ANDINO

**L.N.** Recientemente Venezuela ingresó al Pacto Andino, ¿cuál es su opinión respecto a esto?

**L.B.P.F.** El ingreso al Pacto Andino lo hemos venido planteando desde 1966 cuando recién comenzó a discutirse esta unidad económica de los pueblos andinos. El MEP desde el principio se pronunció por el Pacto. El MEP ha sostenido siempre que Venezuela, a pesar de la opción de los oligarcas de las naciones del Pacto, debía ingresar a esta unidad. Pensamos que con ello se favorece nuestro desarrollo y se trabaja por el desarrollo de los otros países del Continente porque en la medida en que nosotros industrialicemos las masas trabajadoras de los países de la Unión aumentarán su capacidad adquisitiva, haciendo crecer el desarrollo industrial de nuestros países.

## EJEMPLO PARA EL MUNDO

**L.N.** Doctor, usted ha seguido atentamente el desarrollo del proceso chileno, ¿qué piensa de este proceso?

**L.B.P.F.** El camino de Chile es el que está señalado para los pueblos subdesarrollados y dependientes de América Latina. Más temprano que tarde nuestras naciones tendrán que asumir la tarea de su liberación. Y en ese sentido Chile puede otorgarnos una extraordinaria experiencia que debe ser aprovechada: hacer la revolución liberadora en pleno goce de las libertades democráticas es un reto para Chile. De allí la angustia que nos invade a los latinoamericanos y especialmente a los venezolanos frente a los éxitos o fracasos de la unidad chilena. Las elecciones son un incidente político, que puede señalar la orientación de las masas populares frente a la experiencia chilena. Sin embargo, en Chile, como en todos los países del Continente, la información educativa que puede recibir el pueblo no es la más adecuada para que sus pronunciamientos estén de acuerdo con sus intereses fundamentales, intereses de los cuales puede ser desviado. No hay que olvidar que en el Continente los medios de comunicación de masas no realizan esa tarea educativa tan necesaria en los regímenes democráticos, porque esos medios, en una sociedad de consumo, están dominados por la propaganda comercial, que mediatiza la propaganda política educativa. Esa acotación en Venezuela y otros países del Continente. No sé si Chile puede escapar a esta influencia.

Como revolucionario latinoamericano, estamos demostando hacia adonde apuntan mis simpatías. Tengo confianza en que el pueblo chileno sabrá escoger el mejor camino en esta hora crucial de su destino y que pueda intuir siquiera que lo que se decide en Chile es decisión para nuestro continente. Las elecciones chilenas mueven a la opinión latinoamericana y mundial. Por coincidencia el 4 de Marzo se realizan también las elecciones en Francia. Francia fue siempre un país de gran influencia en las ideas políticas de nuestro continente. Sin embargo, en esta oportunidad todos tenemos los ojos puestos en Chile. Yo le deseo mucho éxito a la Unidad Popular chilena y espero que su triunfo fortifique la lucha revolucionaria en América. Espero que los chilenos no olviden que América toda y especialmente Venezuela los siguen con esperanzas y con angustia.

# TRABAJADOR

DOS AÑOS DE GOBIERNO POPULAR HAN SIGNIFICADO, EN EL CAMPO PREVISIONAL:

# SEGURIDAD PARA TI Y TUS FAMILIARES

He aquí algunas Leyes previsionales dictadas por el actual Gobierno:

**LEY N° 17.393**, de 3 de diciembre de 1970, que incorpora a los suplementos al régimen previsional del Servicio de Seguro Social.

**LEY N° 17.396**, de 26 de diciembre de 1970, que autorizó a la Caja de Previsión de Empleados Particulares para distribuir entre sus imponentes el excedente de asignación familiar.

**LEY N° 17.403**, de 23 de enero de 1971, que establece el procedimiento para eximir a los beneficiarios de pensiones de presentar declaraciones juradas para gozar de revalorización.

**LEY N° 17.395**, de 26 de diciembre de 1970, que amplió plazo para fijar nueva escala a los personales de las instituciones semifiscales, y decreto reglamentario.

**DECRETO N° 277**, de 24 de diciembre de 1970, sobre Plan Extraordinario de Obras de Bienestar Social para los imponentes de la Caja de Previsión de Empleados Particulares.

**DECRETO N° 828**, de 24 de diciembre de 1970, aumenta la concurrencia del Fondo de Asistencia Médica al pago de las prestaciones de la Ley de Medicina Curativa.

**LEY N° 17.408**, de 29 de enero de 1971, que incorpora a los obreros del ex Servicio de Explotación de Puertos al Servicio de Seguro Social.

**LEY N° 17.417**, de 23 de marzo de 1971, que otorga recursos para financiar el Fondo de Pensiones del Servicio de Seguro Social.

**LEY N° 17.418**, de 1° de abril de 1971, que modificó las normas para la obtención de pensiones asistenciales en el Servicio de Seguro Social, disminuyendo en un 50% las exigencias que imponía la ley.

**LEY N° 17.425**, de 6 de abril de 1971, que mejora las disposiciones sobre jubilación especial de contadores.

**LEY N° 17.416**, de 9 de marzo de 1971, artículo 72° que puso término a las jubilaciones millonarias.

**LEY N° 17.468**, de 23 de agosto de 1971, que concede beneficios a los personales de las instituciones semifiscales.

**LEY N° 17.416**, de 9 de marzo de 1971, artículos 13° y 29°, que concedió aumento extraordinario de las asignaciones familiares de obreros, Fuerzas Armadas, Carabineros y sector público.

**LEY N° 17.485**, de 9 de septiembre de 1971, que permite la revalorización real de las pensiones considerando como base todo el año inmediatamente anterior y no solamente el primer semestre.

**LEY N° 17.486**, de 13 de septiembre de 1971, que incorpora a la Caja Nacional de Empleados Públicos y Periodistas a los trabajadores de la Facultad Latinoamericana de Ciencias Sociales (FLACSO).

**LEY N° 17.504**, de 28 de septiembre de 1971, de reajuste especial de pensiones de la Sección TRIOMAR de la Caja de Previsión de la Marina Mercante Nacional.

**LEY N° 17.514**, de 6 de octubre de 1971, que afilia a la Caja Bancaria de Pensiones a los empleados del Banco Interamericano de Desarrollo (BID).

**LEY N° 17.537**, de 22 de octubre de 1971, que destinó una importante suma de recursos para obras sociales, en beneficio de los empleados particulares del país.

**LEY N° 17.538**, de 22 de octubre de 1971, que extiende los beneficios de los departamentos de Bienestar a los funcionarios jubilados de las Cajas de Previsión.

**DECRETO N° 15**, de 27 de febrero de 1971, que establece beneficios hipotecarios en favor de los asignatarios de viviendas de la población José Santos Ossa N° 1, de Conchalí.

**DECRETO N° 38**, de 5 de marzo de 1971, que extiende el seguro de desgravamen a los adquirentes de sitios que operen a través de las instituciones de Previsión.

**DECRETO N° 65**, de 12 de marzo de 1971, que modifica el reglamento orgánico para el funcionamiento de las Cajas de Compensación Familiar Obrera.

**DECRETO N° 85**, de 3 de abril de 1973, que beneficia a los imponentes arrendatarios cuyas viviendas hubiesen resultado expropiadas por causa de utilidad pública.

**DECRETO N° 93**, de 21 de abril de 1971, que prohíbe la suspensión del otorgamiento de los beneficios, por parte de las Cajas de Compensación de Asignación Familiar Obrera en aquellos casos en que el patrón se abraza en el pago de los aportes.

**DECRETO N° 169**, de 12 de agosto de 1971, que reglamenta el pago de la asignación familiar de los empleados particulares.

**DECRETO N° 176**, de 20 de agosto de 1971, que amplía los beneficios para las operaciones de crédito de la Caja de Previsión de los Ferrocarriles del Estado.

**DECRETO N° 191**, de 7 de septiembre de 1971, que beneficia a las cooperativas de construcción de viviendas que operan con las instituciones de previsión.

**DECRETO N° 244**, de 28 de diciembre de 1971, que modifica el reglamento de Bienestar del Servicio de Seguro Social.

**DECRETO N° 253**, de 3 de junio de 1971, que regula el otorgamiento de préstamos de auxilio de la Caja de Previsión de la Defensa Nacional.

**DECRETO N° 289**, de 5 de enero de 1972, sobre préstamos especiales, personales e hipotecarios, a imponentes damnificados.

**LEY N° 17.580**, de 29 de diciembre de 1972, que otorga facilidades para el pago de imposiciones atrasadas o regidores y ex-regidores.

**LEY N° 17.592**, de 19 de enero de 1972, que crea la Caja de Previsión de los Comerciantes, Pequeños Industriales, Transportistas e Independientes y que, junto con incorporar a los beneficiarios de la previsión a estos sectores, contiene las normas sobre administración de dicha institución.

**LEY N° 17.592**, de 19 de enero de 1972, artículo 43°, que otorga a los beneficiarios de la previsión social a los pequeños y medianos agricultores y a los farmacéuticos o químicos farmacéuticos.

**DECRETO N° 132**, de 2 de septiembre de 1972, que crea el Registro Nacional de Transportista Profesional.

**DECRETO N° 114**, de 18 de julio de 1972, que crea el Rol Nacional de Comerciantes de Ferias Libres, Ambulantes y Estacionados de Chile.

**LEY N° 17.597**, de 14 de enero de 1972, que establece la reajustación automática de las asignaciones familiares en proporción al 100% de variación del Índice de Precios en el año 1971.

**LEY N° 17.598**, de 19 de enero de 1972, que faculta a la Caja de Previsión de los Carabineros de Chile para disponer recursos destinados al pago de subsidios por reposo preventivo y a la construcción y habilitación de un hospital para sus imponentes.

**LEY N° 17.619**, de 14 de febrero de 1972, aumenta el monto de los préstamos a que tienen derecho los jubilados y pensionados de viudez de la Caja de Previsión de Empleados Particulares.

**LEY N° 17.630**, de 10 de marzo de 1971, que crea un Fondo Especial en la Caja de Empleados Públicos y Periodistas, destinado a garantizar el pago íntegro e inoportuno de los beneficios a los periodistas.

**LEY N° 17.632**, de 13 de marzo de 1972, que beneficia en su régimen previsional a los trabajadores afiliados al Sindicato de Estibadores de Lebu.

**LEY N° 17.634**, de 16 de marzo de 1972, que establece diversos beneficios en favor de los imponentes de la Caja de Previsión de la Marina Mercante Nacional.

**LEY N° 17.655**, de 17 de marzo de 1972, que mejora las bases de cálculo y la duración del subsidio de cesantía que paga la Caja de Previsión de Empleados Particulares.

**LEY N° 17.671**, de 14 de junio de 1972, que establece diversas normas sobre agilización administrativa, destinadas a eliminar y simplificar trámites en la obtención de beneficios previsionales.

**LEY N° 17.671**, de 4 de junio de 1972, que crea los Consejos Locales y los Consejos Delegados del Servicio de Seguro Social, con el fin de descentralizar la administración de dicho organismo.

**LEY N° 17.676**, de 24 de junio de 1972, que entrega la administración

ción de los Institutos de Previsión a sus imponentes, representantes por consejeros elegidos directamente por ellos y por sus organizaciones sindicales y gremiales. Elimina, además, la representación por las Cajas.

**LEY N° 17.687**, de 14 de julio de 1972, que reajusta las pensiones asistenciales otorgadas de acuerdo a la Ley de accidentes del Trabajo y Enfermedades Profesionales.

**LEY N° 17.688**, de 9 de junio de 1972, que permite la valoración de los aportes depositados en la Caja Nacional de Empleados Públicos y Periodistas.

**LEY N° 17.689**, de 14 de julio de 1972, sobre financiamiento de programas del Departamento de Bienestar de la Caja de Previsión de la Marina Mercante Nacional.

**LEY N° 17.690**, de 14 de julio de 1972, que concede becas a los imponentes de la Caja de Previsión de Empleados Particulares de las provincias de Atacama y Coquimbo.

**LEY N° 17.691**, de 17 de julio de 1972, que ordena la reliquidación de montepíos otorgados por la Caja Bancaria de Pensiones.

**LEY N° 17.704**, de 6 de septiembre de 1972, que beneficia a las masas de Río Turbio.

**LEY N° 17.713**, de 2 de septiembre de 1972, que reajusta las pensiones jubilación y montepío.

**LEY N° 17.716**, de 28 de septiembre de 1972, que permite dar a las operaciones hipotecarias de las personas afectadas por la Ley.

**LEY N° 17.720**, de 27 de septiembre de 1972, que entrega recursos a la Caja de Previsión de la Marina Mercante Nacional, el objeto de permitir un mejor cumplimiento de sus fines previsionales.

**LEY N° 17.663**, de 30 de mayo de 1972, que elimina la reajustación de las deudas hipotecarias habitacionales.

**LEY N° 17.730**, de 30 de septiembre de 1972, que beneficia al personal del Instituto de Seguros del Estado.

**LEY N° 17.742**, de 21 de octubre de 1972, que reajusta las remuneraciones de los trabajadores.

**LEY N° 17.779**, de 4 de octubre de 1972, que favorece a los trabajadores imponentes del Departamento de Periodistas y la Caja Nacional de Empleados Públicos y Periodistas.

**LEY N° 17.890**, de 30 de enero de 1973, que nivela las remuneraciones y otorga diversos beneficios a los trabajadores de las Cajas de Previsión.

**LEY N° 17.901**, de 1973, que incorpora al personal de la Comisión de la Reforma Agraria al régimen de la Caja Nacional de Empleados Públicos.

**LEY N° 17.902**, de 1973, que deroga todas las disposiciones que establecían la supresión de los derechos previsionales como condición.

**LEY N° 17.907**, de 1973, que establece diversas modificaciones a la Ley de Revalorización de Pensiones y, en especial, determina que pensiones mínimas no podrán ser de un monto inferior al sueldo tal o al salario mínimo, en su caso, según se trate de beneficiarios de la Caja de Empleados Particulares o del Servicio de Seguro Social.

**LEY N° 17.903**, de 1973, que permite la materialización inmediata de un Plan Habitacional para los Carabineros de Chile, a través de la Caja de Previsión.

**LEY N° 17.900**, de 22 de febrero de 1973, que favorece a los herederos de las víctimas del naufragio del Santa Fe.

**DECRETO N° 42**, de 10 de marzo de 1972, sobre préstamos de auxilio a jubilados y pensionados de viudez de la Caja de Previsión de Empleados Particulares.

**DECRETO N° 174**, de 9 de septiembre de 1972, que establece nuevos beneficios a otorgar por el Departamento de Bienestar Personal de las Secciones Oficiales y Empleados y Tripulantes Naves y Operarios Marítimos.

**DECRETO N° 195**, que aprueba los convenios laborales y la Seguridad Social con la República Argentina.

**DECRETO N° 298**, de 8 de diciembre de 1972, que aprueba el Reglamento del Servicio de Bienestar del Registro Civil e Identificación.

**DECRETO N° 218**, de 8 de noviembre de 1972, que amplía el Reglamento para Medicina Curativa de la Caja de Previsión de Carabineros de Chile.

**DECRETO N° 305**, de 15 de diciembre de 1972, que reorganiza el Centro de Rehabilitación Profesional.

**DECRETO N° 313**, de 27 de diciembre de 1972, que entrega a todos los escolares del país al Seguro de Accidentes del Trabajo.

**DECRETO CON FUERZA DE LEY N° 1**, de 12 de febrero de 1973, que establece el mejoramiento económico de los trabajadores semifiscales.

**DECRETO N° 53**, de 16 de febrero de 1973, que crea la Comisión destinada a regularizar la situación previsional de los periodistas jubilados del país.

**PRINCIPALES PROYECTOS DE LEY, ACTUALMENTE EN TRAMITE RELATIVOS A MATERIAS PREVISIONALES**

1.- PROYECTO DE LEY que beneficia a los eximidos por la mal llamada Ley de Defensa de la Democracia.

2.- PROYECTO DE LEY que incorpora a nuevos grupos de trabajadores al régimen previsional de la Caja de Previsión de los Comerciantes, Pequeños Industriales, Transportistas e Independientes.

3.- PROYECTO DE LEY que modifica la previsión de los periodistas.

4.- PROYECTO DE LEY que establece diversos beneficios para los imponentes de la Caja de Previsión de los Empleados Municipales.

5.- PROYECTO DE LEY que establece beneficios previsionales para el personal de médicos, técnicos laborales, practicantes y enfermeras de la Caja de Previsión de los Carabineros de Chile.

6.- PROYECTO DE LEY que beneficia a los montepíos de la Caja de Previsión de los Carabineros de Chile.

7.- PROYECTO DE LEY que crea un Sistema Nacional de Prestaciones Familiares, destinado a uniformar el valor de la asignación familiar para todos los trabajadores, estableciendo un solo e igualitario tipo de requisitos y, en general, poner fin a las discriminaciones que en materia de asignaciones familiares contiene la legislación vigente.

8.- PROYECTO DE LEY sobre reposición de hipotecas entre instituciones de Previsión y otras.

9.- PROYECTO DE LEY que concede la calidad de beneficiarios de Seguridad Social a los propios trabajadores, con el fin que colaboren directa y activamente en la fiscalización del cumplimiento de las leyes previsionales.

10.- PROYECTO DE LEY que beneficia a los suplementos, introduciendo modificaciones a la Ley N° 17.393.

11.- PROYECTO DE LEY que modifica el sistema de montepíos al personal de las empresas periodísticas.

12.- PROYECTO DE LEY que favorece a exonerados de la Empresa de Ferrocarriles del Estado.

13.- PROYECTO DE LEY que crea el Fondo Nacional de Pensiones, destinado a establecer un tratamiento equitativo y justo para todos los trabajadores que se accionan a jubilación, cualquiera que sea el régimen previsional al que pertenecieran afectos.

CHILENO:

AHORA PREVISION SOCIAL PARA TODOS

SANTIAGO, Febrero de 1973



Chile recibe hoy las utilidades que ANTES, se llevaban las compañías norteamericanas del Cobre, y que ascendían a más de U\$ 100 millones de dólares al año.

Chile realiza hoy TODAS LAS VENTAS DE COBRE en cualquier lugar de la tierra, bajo la responsabilidad, discusión y supervisión de funcionarios chilenos.

Chile, importa hoy equipos y repuestos, adecuados a la nueva tecnología nacional que reemplazó a la que se llevaron los yanquis. Y las importaciones ahorran divisas e incorporan nuevos mercados como Europa Occidental, Japón, Australia, Canadá y los países socialistas.

Chile desarrolla hoy, la investigación científica del cobre y sus posibilidades o aplicaciones a través del Centro de Investigaciones Minero Meta-

Hoy los trabajadores participan.

Hoy los técnicos chilenos han alcanzado la tecnología del siglo XX y han superado la tecnología norteamericana, cambiando su estructura, mientras, simultáneamente se mantenía y aumentaba la producción de 540 mil toneladas métricas de 1970, a 593 mil toneladas en 1972

Los chilenos hemos superado en dos años, la dependencia económica y tecnológica causada por el imperialismo en la Minería del Cobre chileno.

lúrgicas y el Instituto Tecnológico de la Universidad del Norte.

Hoy, en moneda chilena, reciben sus sueldos los ejecutivos de más alta jerarquía en la industria del cobre, llegando a un tope de veinte sueldos vitales.

Trabajadores CHILENOS de todas las tendencias integran

Hoy los Consejos de Administración de la Minería del Cobre.

Hoy la minería del Cobre, en manos de sus trabajadores, ha permitido la formación de 200 Comités de Producción y la creación de jardines infantiles y casas de la cultura.

Hoy, los conflictos laborales se resuelven en pública discusión, y no como antes, cuando la única respuesta a la protesta laboral era la masacre indiscriminada.





Dijo el pueblo ayer:

# LA VICTORIA SERA NUESTRA

Más de 700 mil personas en el acto final de la campaña de la Unidad Popular.

Luis Maira, largamente aplaudido por la muchedumbre que repletó Vicuña Mackenna hasta Avenida Matta y Alameda con Plaza Italia.

La Unidad Popular volvió ayer a demostrar su poderío de masas al reunir más de 700 mil personas en la Avenida Vicuña Mackenna, Plaza Italia, Alameda y calles colindantes en el acto final de la campaña parlamentaria.

La multitudinaria concentración reafirmó su fe en el gobierno popular, a la vez que se caracterizó por la fuerte participación de las mujeres, quien junto a sus hijos marcharon a pie para dar su apoyo a los candidatos de la lista B de la Unidad Popular.

Los cordones industriales poblacionales y comandos comunales estaban, ayer, allí presentes como una demostración más de que el poder popular está junto al Gobierno y dispuesto a defenderlo en la lucha que se librará mañana en las urnas, contra los enemigos de la revolución y los cambios.

Bajo un bosque de banderas chilenas y emblemas de las colectividades socialista, comunista, radical, izquierda cristiana, mapu e independientes, desfilaron cientos de miles de trabajadores salidos de sus trabajos para engrosar las filas y las columnas de la victoria.

La concentración multitudinaria

un anticipo de lo que será el resultado de mañana para las fuerzas populares, y una seria advertencia para los sectores reaccionarios que buscan desencadenar la guerra civil en nuestra Patria.

"El pueblo, como lo dijo la pobladora Hilda Galleguillos, quien junto a su hijo Hugo Galdames, integraban una columna que dificultosamente avanzaba por Avenida Vicuña Mackenna, ha venido a protestar contra los momos que han creado el desabastecimiento, el mercado negro y la especulación. Venimos, puntualizó, a entregarle el apoyo al gobierno y a los candidatos de la Unidad Popular."

Mientras ella hablaba con nuestro Diario, por Vicuña Mackenna una masa humana compacta y cerrada, con notes, afiches y letreros, avanzaba lentamente. Cuando comenzaba a hablar el único orador del mitin, el candidato a la reelección Luis Maira Aguirre, alrededor de las siete de la tarde, las columnas de San Miguel recién aparecieron por Avenida Matta hacia Plaza Italia, quedando detenidas en ese lugar. Entre tanto, Plaza Italia, Providencia y Alameda eran un ver-

dadero mar humano bajo un bosque de banderas.

## PRESIDENTE ALLENDE

Alrededor de las 19.30 horas, el Presidente Salvador Allende llegó hasta Alameda frente al edificio Gabriela Mistral, ex-Union, penetrando hasta uno de los departamentos de ese inmueble.

La presencia del Jefe del Estado

hizo que una verdadera avalancha humana se precipitara hasta frente al N° 250 de Avenida Bernardo O'Higgins, tanto desde Avenida Portugal, como de Plaza Baquedano, dando vivas al primer mandatario y a la Unidad Popular.

La llegada de Salvador Allende fue largamente aplaudida por la gran masa humana que se movía en dirección a la concentración.

## AUTORIDADES

Entre tanto, mezclados a la muchedumbre marchaban también en las columnas, Ministros de Estado, personal de organismos estatales, intermedios parlamentarios. Estas autoridades permanecieron junto a los trabajadores todo el tiempo, duró la concentración, manifestando muestras de simpatía y apoyo por parte de los manifestantes.

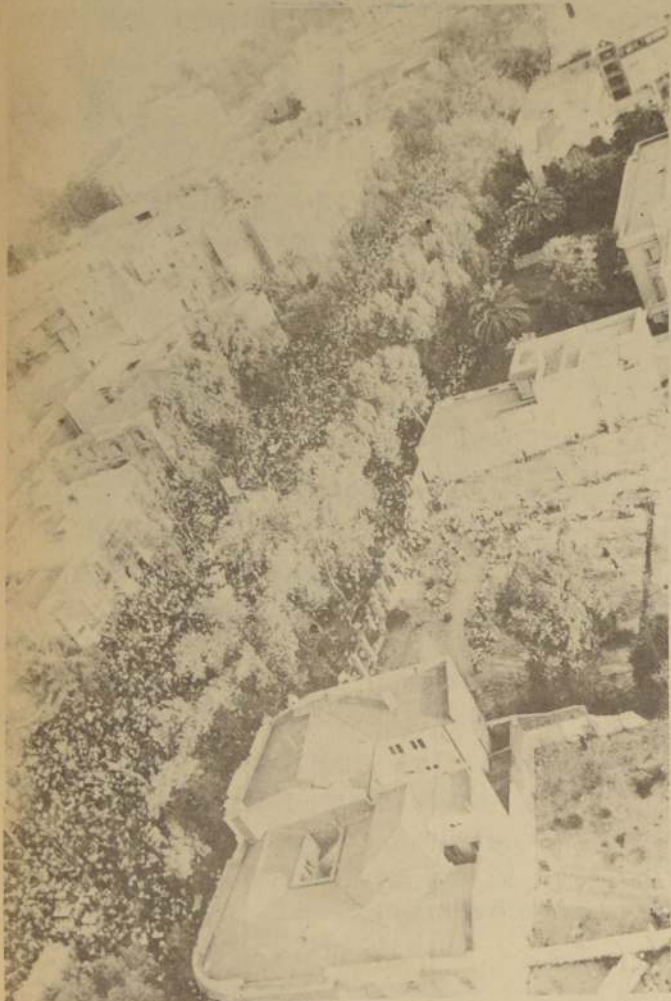

Y Vicuña Mackenna se llenó de pueblo! 1.1  
(Mimos!) no se amontonan para contarnos



GLADYS ALCANTARA, POBLADORA DE LA CISTERNA. "Vengo caminando desde Avenida Matta con mis tres hijos. Rodrigo de seis años, Paula de cuatro, y Claudia Andrea de cinco meses. Con mi vecina queremos apoyar así un Congreso para que el compañero Presidente pueda hacer las cosas que harán cambiar a Chile. La pobladora, cuando se alejaba, gritó: "Y digan que gracias a la UP mis tres cabros tienen medio litro de leche"

## Dirigentes políticos:

# EL PUEBLO DIO UNA LECCION DE UNIDAD

Esta concentración augura el gran triunfo que obtendremos mañana, destacó el Secretario General del Partido Socialista y candidato a Senador, Carlos Altamirano, quien al igual que el

resto de los candidatos y dirigentes de los partidos de la UP, subrayó la lección de unidad que entregó anoche el pueblo.

El Secretario General del Partido Comunista, Luis Corvalán, señaló que la multitudinaria manifestación constituye "un respaldo al Gobierno, al proceso revolucionario y una notificación a la oposición, además de anticipar que en la elección de mañana vamos a sacar muchos más votos y parlamentarios de los que la oposición se imagina."

Este acto grandioso, declaró el candidato a senador radical, Aníbal Palma, es una demostración de que el pueblo de Santiago no ha sido penetrado por la campaña de odios, mentiras y violencias de la oposición y que no ha mellado su combatividad y adhesión al proceso revolucionario.

## PRESIDENTE DE LA UP

Para el Presidente del Partido de la Unidad Popular, Rafael Agustín Gurmucio, la de ayer fue la mayor demostración de fuerza de la izquierda, lo que augura un resonante triunfo el domingo.

La izquierda unida es difícil que pueda ser vencida, agregó, esta manifestación, está demostrando que la Unidad Popular va a aumentar su votación, a pesar del natural desgaste de dos años de Gobierno.

Benjamin Teplisky, Vicepresidente del Partido de la UP y del Partido Radical, señaló que "las movilizaciones de masas que nacionalmente está haciendo la Unidad Popular, confirman la diferencia abismal que hay entre una organización política que es expresión del pueblo en torno a un programa y metas comunes, con la Confederación Demócrata".

Recalcó Teplisky que "mientras esta gigantesca muchedumbre enarbola banderas comunes y grita consignas de apoyo al Gobierno y los candidatos del pueblo, la CODE no ha sido capaz de realizar ni una sola reunión conjunta. Todos los votos de la Unidad Popular son de apoyo al Gobierno y a la decisión de avanzar en el proceso revolucionario para construir una patria socialista; en cambio no se sabe cómo interpretar la votación, aislada de los Partidos de la Confederación Demócrata".

## ULTIMA HORA

# EJECUTADOS EMBAJADORES

JARTUM. 2 (UPI). - El Vicepresidente de Sudán, Mohammed Albagir, Ahmed, confirmó que los guerrilleros palestinos que tomaron ayer la Embajada de Arabia

Saudita en esta capital han ejecutado a tres de los rehenes que tienen en su poder.

Los muertos son dos diplomáticos norteamericanos y un belga.



Y no falta el buen humor natural en la juventud progresista. Los socialistas se pasearon con una afiche de Eduardo Frei, que muestra una sugestiva similitud al dictador nazi Adolfo Hitler. Los manifestantes aseguran que la similitud no es solo física, sino que también es ideológica.

# ASI VOTAN LOS COMUNISTAS EN EL PRIMER DISTRITO

La Comisión Política del Comité Central del Partido Comunista y el Comité Regional Capital han tomado las siguientes resoluciones relacionadas con la distribución de la votación para los candidatos comunistas del Primer Distrito:

## Candidatura de - 34 PEDRO ARAVENA NAVARRETE

Los militantes comunistas y sus familiares de toda la provincia de Santiago que votan en las siguientes comunas del Primer Distrito:

- 2a. Comuna (Santa Ana)
- 3a. Comuna (Portales)
- 4a. Comuna (Estación)
- 6a. Comuna (Recoleta)
- 9a. Comuna (San Lázaro)
- 10a. Comuna (Parque Cousiño)

Deben sufragar el próximo domingo, marcándole su preferencia al compañero PEDRO ARAVENA NAVARRETE.

También deben sufragar, marcando su preferencia por Pedro Aravena Navarrete todos los electores del Partido Comunista del gremio de la construcción inscritos en las diez comunas del Primer Distrito de Santiago y los simpatizantes, amigos e independientes que ya firmaron las adhesiones por este candidato.

## Candidatura de - 37 ALEJANDRO ROJAS WAINER

Los militantes comunistas y sus familiares que votan en las siguientes comunas del Primer Distrito:

- 1a. Comuna (Santa Lucía)
- 5a. Comuna (Cañadilla)
- 7a. Comuna (Maestranza)
- 8a. Comuna (Universidad)

deben sufragar, marcándole su preferencia al candidato ALEJANDRO ROJAS WAINER. Lo mismo deben hacer los simpatizantes, amigos e independientes que ya firmaron las adhesiones por este candidato.

## Candidatura de - 30 GLADYS MARIN MILLIE

Los militantes de la Juventud Comunista de toda la Provincia de Santiago que voten en cualquiera de las 10 comunas del Primer Distrito conjuntamente con todos los amigos, simpatizantes e independientes que firmaron la adhesión por ella, deben votar este domingo, marcándole preferencia a la candidata a diputado compañera GLADYS MARIN MILLIE.

## NOTA IMPORTANTE

Los militantes del Partido Comunista inscritos en las diez comunas del Primer Distrito, y que hubiesen firmado adhesiones por algunos de los tres candidatos a Diputados deberán sufragar este domingo, de acuerdo a la distribución de votación contenida en el presente documento.

### MARQUE EL CANDIDATO O LA LISTA

ASI ANULA SU VOTO

### NUNCA LOS DOS JUNTOS

ASI VOTA POR LA LISTA

ASI VOTA POR SU CANDIDATO



# LA NACION

(deportes, hípica y espectáculos)

Santiago, Sábado 3 de Marzo de 1973

Entre Caszelly y "Chamaco":

## LA GENIALIDAD Y LA PRECISION...



Colo Colo entre a la cancha y llega el estruendo. Después del 5 a 0 el aplauso se multiplica. Los albos puntúan Grupo 3.

### LOS CINCO GOLES ALBOS: UN VALIOSO CAPITAL

La importancia del triunfo de Colo Colo sobre Unión Española radica fundamentalmente en la cuota de goles marcados. Porque habitualmente los partidos de Copa arrojan resultados estrechos, con diferencias mínimas. Es lo que se esperaba en el enfrentamiento entre albos y rojos. Sin embargo, esta vez el campeón volvió a ratificar su contundencia logrando un amplio triunfo, consiguiendo de paso cinco goles valiosísimos que al final de la serie pueden resultar decisivos.

La habilidad de Valdés en los tiros de pelota muerta, las genialidades de Caszelly y el aporte oportuno de Lara, le dieron a Colo Colo un valioso capital en el comienzo de la Copa Libertadores.

Habilidad de Chamaco Valdés para la ejecución de los tiros libres y las genialidades de Caszelly. En cambio, Unión Española adoleció de efectividad en la jugada final. Se creó buenas situaciones, en el área alba, pero no marcó goles por errores propios y porque Nef mostró una capacidad sin límites en su debut oficial en el arco colocolino.

Conseguido por Carlos Caszelly. Una corrida por la derecha superó finalmente a Arias y con un remate bastante fortuito embocó la pelota en el ángulo superior derecho del arco hispano. (Salió precipitadamente Olivares? Quizás se le pueda criticar el hecho de haberse adelantado, pero si analizamos con un poco de calma la jugada, llegamos a la conclusión que el arquero hizo lo correcto. Porque Caszelly ya había desado en su camino el último hombre de la



Caszelly va a culminar su genialidad en el cuarto gol albo. Atrás quedó Arias, Toro corre por las dudas y Olivares intenta

cerrar el paso al delantero. Caszelly lo eludirá y luego colocará el balón en las redes.



El quinto y último de la serie. Centro de Véliz y espectacular zambullida de Lara para vencer a Olivares



Olivares se queda en el suelo. Caszelly alza los brazos para festejar el gol y

Toro se limita a seguir la trayectoria de la pelota. Colo Colo debutó goleando.

defensa roja y se apostaba a acercarse al marco. La reacción de Olivares fue correcta, es decir, ahogar al ángulo de remate. Claro que tenía la contra de permitir un tiro de emboquillada, que fue el recurso utilizado por el delantero albo. Sin embargo, dio la impresión que el toque de Caszelly no fue muy limpio, al darle a la pelota casi con la base de la canilla. El efecto que tomó el balón cuando se incrustó en un rincón alto es la mejor prueba de lo que afirmamos.

Los dos siguientes marcados por el toque genial de Chamaco Valdés con pelota muerta, cuando finalizaba la primera etapa uno y al comienzo de la segunda el otro, liquidaron a Unión. Habría que cuestionar la capacidad del meta en estas dos situaciones y alabar la pericia de Valdés. En el primero de estos goles con pelota muerta, sin lugar a dudas influyó la picardía de Caszelly y Véliz que estorbaban a la barrera. Cuando Valdés se puso al frente del balón, los dos delanteros se ubicaron, delante de la línea hispana. Y cuando paró el remate de Chamaco, Caszelly se dejó caer sobre la barrera, arrastrando consigo a Angulo y a Berly, que tapaban el hueco por donde pasó finalmente el disparo. Claro que también el tiro de Chamaco fue sumamente alto y violento, impidiendo que Olivares, por su reducida estatura, alcanzara a desviarlo. En suma, habilidad de Valdés, viveza de Caszelly, ingenuidad de la barrera hispana y problemas de estatura de Olivares.

El otro, sin lugar a dudas a cuenta del arquero. Porque aquí Olivares prácticamente se "comió" el remate de Valdés. Porque el disparo fue de bastante distancia, porque ordenó mal la barrera, porque se escondió tras de ella y porque simplemente se quedó estático y su reacción resultó sumamente tardía. Valdés remató fuerte, cerca del vertical derecho de Olivares. El meta no se movió a tiempo y el balón llegó a la red. Culpa de Olivares.

El cuarto, otra vez marcado por Caszelly, sin lugar a dudas fue el mejor de los cinco. Derrochando vitalidad, fuerza y habilidad, Caszelly partió casi desde la mitad de la cancha, superando consecutivamente a Toro, Angulo y Arias para acercarse luego a Olivares y eludirlo hacia la izquierda para poner con suavidad el balón en la red. Un gol genial. Un gol que tuvo el marco apropiado. Un tanto para recordar.

Y finalmente el quinto. Un centro alto de Véliz desde la derecha cruzó el área hispana y cayó sobre la ubicación de Lara, recién venía entrando quien se zambulló en una espectacular "palomita" para derrotar por última vez a Olivares.

Esos son los goles que anotó el marcador. Pero quedaron algunas jugadas que perfectamente pudieron haber variado las cifras. La más recordada, ese par de chilenos, una plenamente realizada y otra fallida ejecutadas por Véliz y Caszelly, respectivamente. Una pelota casi perdida, obvio a una reacción desesperada de Véliz. Desde la derecha efectuó un centro de chilena. Caszelly estaba cerca de la línea de área y ensayó otra jugada similar para tratar de batir a Olivares. Desafortunadamente erró por escasos centímetros. Si llegan a finalizar esa jugada, y consiguen el tanto, El Nacional hubiera sido testigo de uno de los goles más hermosos de su historia.

También quedaron sin la puntada final algunas jugadas de Osvaldo González, del "Negro" Pino, Toro y Angulo. Por eso decimos que el triunfo de Colo Colo es tanto más importante por la cuota de goles por la diferencia que quedó grabada en el marcador de la serie. Una diferencia, y un capital que al término de la serie puede dar muchos intereses, si hubiera que recurrir al sistema del gol average.

El tablero de la torre sir no mente, las matemáticas tampoco. Colo Colo 5, Unión Española 0. Scorer para obviar cualquier comentario y rechazar la más leve crítica en torno al ganador.

Se dio la línea para los que acostumbraban a adelantar resultados y a repartir pronósticos. Pesó más la contundencia del cuadro albo a la hora de los "quibos" que la gira a Asia de Unión Española.

Goles son amores y no hay más. Cinco a cero en favor de Colo Colo para la primera salida chilena a la Copa Libertadores y punto con respecto a la legitimidad de la victoria.

Peró, Por supuesto que el encuentro, al margen de las llegadas a la red, tiene muchas cosas sabrosas que decir.

¿Fue tan grande la diferencia entre albos y rojos?

Hasta el más fanático de los partidarios albos tendría que decir que no. No hay tal diferencia entre uno y otro y si el marcador de goles del Estadio Nacional se llenó de puntos fue porque en una sola noche se juntó la genialidad de Carlos Caszelly y la precisión de "Chamaco" Valdés. Entre los dos hombres, muy rápidamente estructuraron un 3 a 0 que tuvo la virtud de traer tranquilidad a sus compañeros.

Caszelly abrió el marcador a los 10 cuando Juan Olivares buscaba ubicación para salirse al disparo. Fue más rápido el puntero y sacó balazo alto que anuló el tardío esfuerzo del meta hispano.

En 10 minutos de "estudio" y todavía no pesaba el favoritismo del representante albo. Gol de apertura, salida primera para el estruendo y... ¿quién se lo iba a imaginar?... el comienzo de la inspiración del puntero Caszelly.

Luego del primer tanto, la legión de colocolinos presenció la goleada. Uno para abrir la cuenta y enseguida la serie correspondiente. Total, es lo que les pasa a los equipos que hacen el 4-3-3, con uno de "llave" basta para iniciar la goleada.

Peró, contrariamente al rápido pensamiento de los calculistas, luego del gol albo, los de Santa Laura levantaron su juego y se ordenaron para buscar el empate. Nadie puede desconocer que Unión Española anduvo bien en ese trámite, desde que Caszelly le hizo el gol, la pelota fue de Unión por largos pasajes y tanto Jorge Toro, como Osvaldo González, estuvieron cerca de la igualdad. No decimos lo mismo de Pino, porque el moreno ex defensor de O'Higgins, no tuvo la posibilidad de marcar, sino que de frente al arco y con la pelota cayendo maró el remate, eso no es posible, se llama gol hecho y pertenece a la exclusiva responsabilidad del jugador ína que ver Santibáñez.

Fueron aproximadamente 20 minutos, que favorecieron a los rojos de Santa Laura y que por fallas de la "puntada final", y por culpa de Nef, la pelota no llegó al gol, al empate y a la posibilidad de cambiar el destino del encuentro. En esos 20 minutos que "agarró" Unión, estuvo en juego todo el capital de su pertenencia. Yávar, Carvallo, Arias, Angulo, O. González, Pino, Henry, Toro y Berly, llegaron al área o cerca de ella y dispararon sobre Nef. Debe haber sido el "resto" del equipo rojo, porque luego de eso, a los 42 minutos, "Chamaco" Valdés, pidió silencio, puso una pelota a la salida de las 18 yardas, se paró frente a la barrera y anotó con fría fluidez un gol de tiro libre por sobre la cabeza de los defensores y a un ángulo izquierdo de Olivares! donde los arqueros no llegan ni deben llegar.

Con dos goles de ventaja y tantos para una verdadera exposición, naturalmente que ahí mismo se gestó otro partido entre rojos y albos, el mental o síquico como le llaman los técnicos.

No hay tácticas que se levanten del suelo a desviarle la trayectoria maestra a una pelota, ni precaución que impida una genialidad.

El primer tiempo terminó con sabor justo y con sensación equitativa. Bien mereció Colo Colo la ganancia, pero a Unión le correspondía más que el cero que se llevaba al descanso.

#### SEGUNDO TIEMPO

Qualquier conversación en el camarín hubiera sido torpemente los tiros libres de Colo Colo no los hubiera tenido que servir Francisco "Chamaco" Valdés. Todo el ancho que tenía Unión Española (2 tiempos) para remontar el marcador, se oscureció con

Los dos goles de Carlos Caszelly y los dos tiros libres de Francisco Valdés, hicieron una noche de lujo y provocaron una estruendosa goleada.

Colo Colo arriba en el Grupo 3 de la Copa Libertadores

otra obra de precisión del mediocampista colocolino, tiro libre, en favor de los albos y la pelota pegada al palo cantando la tercera conquista del "cacique" Gorrón 5 minutos desde que el partido se había reiniciado y 40 desde que Colo Colo estaba haciendo suyo los dos puntos. Tres a cero y motivo poderoso para bajar los brazos y renunciar a la lucha. Pero Unión Española, con todo lo imposible que resultaba volcar el score, siguió luchando y trató de modificar el adverso panorama.

Peró faltaba otra "joya" para la

exposición de la noche a las 22. Carlos Caszelly, desde la mitad de la cancha se fue con un balón y llegó hasta el arco de Olivares que le salió sin éxito. La reproducción de la jugada es

TABLA

	J	G	E	P	F	C	PUNTOS
1. Colo Colo	1	1	0	0	5	0	2
2. Emelec	1	1	0	0	0	2	2
3. Nacional	1	0	0	1	0	2	0
4. Unión Española	1	0	0	1	0	5	0

Carlos Caszelly:

### ¡ESTO HAY QUE REPETIRLO...!

Algo extraño ocurrió en los camiones de Colo Colo y Unión antes y después del primer partido que ambos anotaron la noche del jueves!

En el recinto albo las sonrisas estaban antes y después y en el de los hispanos, el silencio estuvo presente en las dos similares ocasiones. Era como si "algo pesara" en el ambiente previo, como si el resultado ya se conociera.



Adolfo Nef, pensativo, se prepara para el partido. Y a su término todo era distinto. Sólo alegría y satisfacción del deber cumplido.



Guillermo Pérez estaba tranquilo antes y después. Mucha confianza en este buen valor del cacique.



David Henry espera mientras el "mago" Fariñez lo prepara para el partido. El silencio lo mantuvo también después de los 90 minutos.

como que el marcador ya se hubiese cerrado. Es por ello que la sonrisa de Caszelly, luego de sus goles no nos sorprendió.

"Teníamos algo de cuidado", nos dijo, "pero la confianza siempre estuvo con nosotros. Yo hice lo que pude y lo que don Lucho me dijo... y me encantaron las ocasiones. Senti que Colo Colo entero saltaba junto conmi-



El técnico da pautas y Angulo atiende al detalle.



Guillermo Pérez estaba tranquilo antes y después. Mucha confianza en este buen valor del cacique.



David Henry espera mientras el "mago" Fariñez lo prepara para el partido. El silencio lo mantuvo también después de los 90 minutos.

go luego de los goles, así como yo lo hice con los de "Chamaco" y Lara. ¡Y esto hay que repetirlo!... y en Ecuador. Estamos bien y vamos a seguir. Todo el equipo confía en don Lucho y el confía en todos nosotros, ahí está la mejor fórmula."

"Yo traté de mantener mi ritmo", nos dice Guillermo Pérez, "de estar" los 90 minutos y creo haberlo logrado. Toro y Yávar me preocupaban cierto, pero no me inquietaron tanto. Teníamos que ganar. En cuanto a Unión, me abstengo, la vi un poco desahogada "sin cuerpo" pero aún así hay que desconfiar de ella para el próximo partido."

"Pino me dio trabajo; pero no tanto. No presionar mucho... o mejor dicho muy fuerte y eso alivianó nuestro juego. Oeo que frente a cualquiera podemos repetir este juego... y volver a abrazar a "Chamaco" y al "Chino" Caszelly. ¡Se pasaron!, hicieron lo que esperábamos de ellos... y mucho más!" Manuel Rubilar sonríe, se felicita del triunfo... y piensa repetirlo en Quito frente a EMELEC.

"Estoy muy contento. Recordando a la "U", pero admiro también a este equipo... y mucho más en este instante. Trabajaron como nunca y ganamos bien. A mí me tocó trabajar bastante, es cierto, pero tenía que cumplir de sobra mi más grande compromiso: 73 y creo haberlo hecho. Todos confiaron en mí y yo "tenía", que decirles, con mi juego, que podían hacerlo. Lo único que espero es seguir igual aquí o allá, donde sea, pero con Colo Colo."

Adolfo Nef, quien "llenó" al Nacional de aplausos, lo dice y lo que afirma lo vimos todos. "¡Se salvó Nef!... Cuando gané el salto y mandé el cabezazo creí que era gol, pero ahí apareció embolsándolo. Una pena, nos merecíamos mucho el gol, lo habíamos ganado jugando, peleando sin entregarnos. Por ello estoy tranquilo, perdimos en esta oportunidad pero ya van a ver... Unión no es para un cinco cero, ya lo verán." Raúl Angulo, baluarte de la defensa roja lo dice y en lo que al respecto concuerdan. No es hombre que se entregue tan fácil.

"Lamento no haber marcado mi golcito, traté de hacerlo lo busqué incesantemente pero ya ve, nada. No pudimos en esta oportunidad pero no nos desesperemos, tenemos confianza en nosotros mismos y sabemos superar esta derrota." David Henry, uno de los nuevos de "la roja", espera su turno. No creemos que tarde mucho en llegar.

"De este partido no se podía anticipar y ahora nada podemos lamentar. Colo Colo se vio muy bien. Armado cohesionado y jugándolo en todas partes. Nosotros no estuvimos como se esperaba pero ya estaremos. No se realmente que ocurrió con nosotros pero, sea lo que fuere será superado". Guillermo Yávar no se vio muy bien, pero hay que creerle. Todos sabemos quién es y cómo juega.



MARQUE EL CANDIDATO O LA LISTA

NUNCA

LOS DOS JUNTOS

ASI VOTA POR LA LISTA

ASI ANULA SU VOTO

ASI VOTA POR SU CANDIDATO

Sabino Aguad:

## “OCHO DELEGACIONES NOS ENVIARA CUBA”

Nuestra máxima autoridad deportiva estableció importantes convenios deportivos con Panamá, México y Cuba.

Regresó en la madrugada de ayer luego de su breve, pero intensa gira.

Ayer a las cuatro de la madrugada en vía Cubana de Aviación regresó a nuestro país Sabino Aguad, Kuskar, Presidente de la Comisión Organizadora de los Juegos Panamericanos 1975 y director que nos representó en importantes acuerdos deportivos efectuados en Panamá, México y Cuba.

Nuestra máxima autoridad deportiva permaneció quince días

fuera de nuestro país, seis de ellos en Panamá, dos en México y seis en Cuba y en ese lapso participó en varias de las más importantes reuniones del deporte sudamericano y consolidó numerosos convenios positivos para nuestro país. Sabino Aguad, pues, ratificó una vez sus condiciones y su gran afán por sacar a nuestro país de su secundaria posición y meterlo en la punta de la

pirámide deportiva sudamericana EN PANAMA

En Panamá Sabino Aguad participó en la Asamblea de los VII Juegos Bolivarianos y pudo apreciar allí el volumen de atenciones que los respectivos Gobiernos brindan a su deporte, situación que está desde luego muy por encima de la nuestra y que incide fundamentalmente en que debamos conformarnos con lugares secundarios y aun peores.

Allí mismo se entrevistó con el Presidente de la Organización Panamericana, José Venacinas, y acordó con él y con los vicepresidentes de ese organismo, el brasileño José Magalhães y el colombiano Mario García, la agenda y los puntos que se tratarán en la próxima reunión del Congreso Panamericano, seminario que se efectuará en el mes de Mayo en nuestro país.

EN MEXICO

En este país, el Presidente del Comité Olímpico chileno se entrevistó con el Presidente del COI local Pedro Ramírez Vázquez, y logró establecer un convenio en virtud del cual toda delegación chilena que viaje a Cuba podrá

pasar por México y obtener allí hospedaje y alimentación gratuita en la Villa Olímpica mexicana, aparte de que podrán competir con los seleccionados locales. Aparte de ello, logró también que ese organismo le entregara el material de proyectos para construcción de recintos deportivos, entre los que destacan para la piscina olímpica panamericana y el polígono de tiro.

EN LA HABANA

En esta ciudad Sabino Aguad firmó el convenio de intercambio técnico y deportivo con el Comité Olímpico local y el INDER, en el aspecto competitivo y estableció los contactos necesarios para que el Director de Deportes subrogante, Carlos Vela, firme dentro de quince días el convenio referente a la masificación y popularización deportiva.

Aparte de ello, quedó confirmada la venta de ocho delegaciones deportivas (seis y el viaje a ese país de cinco delegaciones nacionales).

Sabino Aguad fue acompañado en su breve gira por el Secretario de la Comisión Técnica del Comité Olímpico, César Deramond.

Pág. 14

DEPORTES

LA NACION, Santiago Sábado 3 de Marzo de 1973

## CRISIS DEL AUTOMOVILISMO SIGUE CON OSCURO PANORAMA

El lunes, se reinician las conversaciones tendientes a lograr la constitución definitiva de la mesa de la Federación.

EL LUNES próximo deberán reiniciarse las conversaciones en la Federación Chilena de Automovilismo Deportivo, tendientes a designar en forma



LOS CAPITANES, con diferente destino. Toro fue el mejor de Unión. Chamaco estuvo en el suyo, presente en los tres libros.

definitiva la mesa de la Federación, que no ha podido lograrse hasta ahora debido a los reparos de los dos bandos, como son la velocidad y la regularidad.

El problema se comenzó a gestar desde la elección de dirigentes para el directorio central, que elegidos por los bases debían reunirse para determinar los seis cargos. Por la velocidad, fueron encomendados y con órdenes precisas de tomar los principales cargos, Patricio Reyes, Alberto Schwabman y Jaime Peña y por la Regularidad, Eliseo Salazar, José Alarco y Humberto Pérez.

Lamentablemente después de seis reuniones no se llegó a acuerdo alguno, lográndose siempre o simplemente más tarde negándose el quorum necesario. En un momento determinado y ante la ausencia de los delegados de la velocidad, la mesa de la Federación, declaró la vacancia de esos cargos. Estos a su vez, se dirigieron al Presidente del Consejo Nacional, Sabino Aguad, quien habría convalidado o a citar a Consejo Conjunto para dilucidar el problema y superar la crisis.

La velocidad sostiene ahora que no pueden ni empatar la vacancia de sus cargos decretados por la Federación anterior y que les corresponden los principales cargos por tradi-

ción y que no podrían destinar la mesa, por último, en torno a una moneda, que es como la señala el reglamento para estos casos específicos.

El mismo reglamento, haciendo un poco de memoria, indica que la presidencia de la Federación deberá ocuparse alternadamente (un año la velocidad y el otro la Regularidad). El último año de los dos, es decir el '72, estuvo dirigiendo las actividades automovilísticas la Regularidad. De allí surge la discrepancia en ocupar la presidencia, secretaria y tesorería de esta institución, pero a su vez, señala que constituido el directorio podría el primer año de los dos, ocupar los principales cargos la misma especialidad que hasta ese momento estaba dirigiendo.

La velocidad, dio un mandato a sus representantes que naturalmente deben respetar y luchar por sus intereses, en el sentido de ocupar principales cargos, este año a lo que la Regularidad se opone.

Ayer Patricio Reyes, candidato a presidente de la Velocidad, manifestó que había recibido una extraña citación para el lunes próximo, pero en su calidad de director saliente, en otras palabras del directorio antiguo, "La considero absurda y ridícula".

señala a La Nación cuando va a seguir el discurso. Mientras tanto, el interventor de la Comisión Deportiva del Automovilismo, Otilio, por el Poder Judicial, Referente a este hecho, Salazar fue endosado en el festín que el motivo fue el del rechazo fue por cuestiones partidarias y logísticas, que controlen los propios recursos, pero que natura problema, allá de nuestras fronteras, conminaba a que accediera comisión panamericana que el Automovil Club, señaló camino desiguales de muchos y aflojas.

Más que nada, a la velocidad, asalta la duda de las mesas, que mantiene la regularidad el Automovil Club, refiriendo Poder Internacional y el punto radica el problema, para no transar la mesa de la Federación.

Por otra parte, y lo más de la crisis radica en, mientras no haya un directorio reglamentariamente conformado, no puede depositarse en cuenta bancaria de la Federación el primer cheque por un millón de pesos que está estancado en el DGEDER, desde el 1.º de diciembre de 1972.

El producto de la recaudación, impuestos que gravan las primeras transferencias de vehículos motorizados al país, con cuyos fondos se promoviera este deporte, y continuarse en este deporte, se seguirán las máquinas, como los mismos lo dicen, "Nosotros los que hacemos el carro, estamos esperando".

## L.A. RAMIREZ: "AMO" EL PARQUE O'HIGGINS

El pedalero del Green Cross ganó los 120 kilómetros y se clasificó primero en la primera etapa del plan de ruta preparado por la Federación. Sólo tiene nueve meses en el ciclismo.

Un invitado que ya no es de piedra.

El corredor de Green Cross Luis Alberto Ramírez ganó los 120 kilómetros, que se disputaron en el Parque O'Higgins, y con ello se ubicó en el primer lugar de esta etapa inicial del Programa de Ruta planificado por la Federación y que tiene por fin seleccionar a los pedaleros que en esa modalidad representarán a Chile en los Juegos Transandinos. El vencedor de la prueba cubrió las 30 vueltas al circuito en 2 horas y 58 minutos. Igual tiempo, logró el guerrero Leandro Contreras de Conchalí.

La carrera tuvo un trámite volutarioso. Los primeros diez grupos fueron cubiertos en un tiempo de 51 minutos 19 segundos y 3 décimas. El río que logró este registro lo formaban Alejandro Urriutia, Sergio Salas y el batino Alberto Poblete. Su promedio en esos 40 kilómetros fue excelente. Sobre los 42 kilómetros a la hora. Ese ritmo intenso, duró hasta la vuelta 16. Allí se quedó Poblete y la pareja Urriutia-Contreras. Salas "esperó" a los perseguidores, tuvo muy luego al grupo encima. Sin embargo, se mantuvieron así hasta el giro 18. A esa altura, el grupo encabezado por Rafael Aravena y en el cual ya aparecía Ramírez dio caza a los punteros.

De ahí en adelante un nuevo trío apareció en punta: Fernando Atenas del Centenario, Luis Alberto Ramírez y Leandro Contreras. Ellos tres hicieron un buen trabajo y poco a poco fueron distanciándose del resto. Además, el fuerte trío impuso el ritmo y a hacer mella en los corredores. Se bajó Joaquín

y Kuschei de Bata. Y dos vueltas después pinchó León.

Faltando siete vueltas para el término de la prueba, el grupo se agitó. Fernando Vera, Manuel y Rafael Aravena, Bruno Genova, Sergio Tormen, Sergio Salas, Leopoldo Echeverría y otros comenzaron a "pasar" y de esta manera la carrera que había tenido un desarrollo técnico aceptable, hajo ostensiblemente.

En el giro vigésimo quinto, salió Tormen del grupo. Y tras él, en la vuelta siguiente, lo hicieron Genova y Rafael Aravena. A continuación venía Echeverría y luego el grupo a más de tres minutos. En la 27 se mantuvo el mismo orden, pero ya en el antepenúltimo circuito, Atenas se quedó un tanto lo que permitió la salida de Contreras y Ramírez.

Cuando sonó la campana anunciando la última vuelta, Contreras y Ramírez tenían poco más de dos minutos de ventaja. Rafael Aravena y Tormen, Los dos punteros, con el empuje como a metros de la meta. Allí se hizo "grincorino" por su mayoría. Los punteros siguientes, ocupados por Bruno Genova, Rafael Aravena, Sergio Tormen, Fernando Atenas, Leopoldo Echeverría, Alejandro Urriutia, Sergio Salas, Manuel Aravena, Carlos Marmola y Fernando Vera.

Con esta carrera se dio fin a la primera etapa del programa de ruta. Y al top de la fila terminó Luis Alberto Ramírez con 12 puntos. Con el puntaje Bruno Genova y Manuel Aravena, 9 y Alejandro Urriutia, 6 puntos. Rafael Aravena, 5.



BRUNO GENOVA fue tercero en los 120 kilómetros. EN LA JUNTA a Fernando Atenas.

## CALENDARIO ESCOLAR

El Ministerio de Educación informa: —TODOS LOS PROFESORES DEBERAN REANUDAR SUS ACTIVIDADES EL MIÉRCOLES 7 DE MARZO.

—LOS ALUMNOS ENTRAN A CLASES EL 26 DE MARZO, tanto Educación Básica como Media en todo el país, salvo Primer Año Medio que lo hará el 2 de Abril y el Tercer año de Escuelas Normales que lo hará el 19 de Marzo.

SUBSECRETARIA DE EDUCACION

## CANDIDATOS COMUNISTAS DEL PRIMER DISTRITO

- 1ª COMUNA, SANTA LUCIA
- 2ª COMUNA, SANTA ANA
- 3ª COMUNA, PORTALES
- 4ª COMUNA, ESTACION
- 5ª COMUNA, CAÑADILLA
- 6ª COMUNA, RECOLETA
- 7ª COMUNA, MAESTRANZA
- 8ª COMUNA, UNIVERSIDAD
- 9ª COMUNA, SAN LAZARO
- 10ª COMUNA, PARQUE COUSINO

UNAMOS FUERZAS PARA DERROTAR A LOS QUE BUSCAN LA GUERRA CIVIL. POR CHILE, ADELANTE CON LOS COMUNISTAS. VENCEREMOS!

UXP  
-9 VOLODIA  
SENADOR



—34 PEDRO ARAVENA  
DIPUTADO  
PRIMER DISTRITO



—30 GLADYS MARIN  
DIPUTADO  
PRIMER DISTRITO



—37 ALEJANDRO ROJAS  
DIPUTADO  
PRIMER DISTRITO



## LA COPA AL DIA BOTAFOGO GOLEO A PEÑAROL

RIO DE JANEIRO, 1 (EFE). Con el resultado de Botafogo, que derrotó a Peñarol, uno, concluyó esta noche, jueves, el encuentro correspondiente a la fase clasificatoria del grupo dos de la Copa Libertadores de América de fútbol, disputado en el estadio "Maracanã" de Río de Janeiro.

Los equipos bajo el arbitraje del argentino Oscar Vero, auxiliado por Isidoro Ramírez (Paraguay) y Mario Gasc (Chile) presentaron las siguientes formaciones:

Botafogo: Cao, Valtencir, Brito, Scala y Marinho. Carlos Roberto y Marco Aurelio. Cequinha (Ferretti). Roberto (Fischer) Jaizinho y Divo.

Peñarol: Corbo, González, Matosas, Olivera y Fernández Acosta. Lamas (Noble) Unanue, Morena, Silva (Quevedo) y Romeu Corbo.

Goles. Al minuto de iniciarse el encuentro, una rápida internada por el ala izquierda de Jaizinho, con centro medido a Roberto y espléndido remate de éste se transforma en el primer gol para Botafogo.

Hasta el minuto 27 del primer tiempo no llega el gol de los uruguayos, el primero conseguido por Peñarol en esta edición de Copa Libertadores, a través del extremo Romeu Corbo. En el minuto 17 de la segunda mitad, Jaizinho bate al meta Corbo y desempata el encuentro.

En el 38, Fischer, que substituyó a Roberto, marca de nuevo elevando el marcador a tres-uno. El último tanto de Botafogo se produjo un minuto antes de finalizar el encuentro. Ferretti concluye una magnífica jugada personal de Fischer y bate irremisiblemente al guardavallas uruguayo.

Después de un primer tiempo mediocre, Botafogo, de Río de Janeiro, ha conseguido hoy, en el Estadio de Maracanã, una gran victoria contra el Peñarol, de Montevideo por cuatro - uno.

Pese a la ausencia de tres de sus jugadores —el guardameta Wendel, el zaguero Osmar y el medio-campo Ney expulsado en el

partido contra el Nacional y consecuentemente suspendido por dos juegos —Botafogo, supo construir su triunfo en el segundo tiempo, cuando se estructuró mejor en el campo, explotando con más eficiencia y precisión la "cerrada" defensa de los uruguayos.

El Peñarol no fue un gran adversario. Desde los primeros minutos del partido, su juego estaba definido. Estuvo a la defensiva con un solo hombre en el ataque, buscando explotar el avance de los zagueros del Botafogo. En la fase inicial del partido, este tipo de juego surtió efecto, y consiguió su gol. En esta etapa, Botafogo fue un equipo mediocre, desordenado en el medio del campo y sin objetividad.

Hasta los quince minutos del segundo tiempo, el panorama no se modificó, entonces el entrenador del Botafogo, Sebastián Leoni, decidió substituir al delantero Roberto por Fischer y el ataque carioca ganó en profundidad y rapidez. "El Lobo" dio mayor agresividad a la delantera, ordenó sus ataques y dio el amplio triunfo a Botafogo.

La recaudación fue de 190.044,50 cruzeiros (21.674 dólares) para un público de sólo 22.728 personas.

En el equipo uruguayo cabe destacar el trabajo de Romeu Corbo y del veterano Matosas. En el equipo vencedor, además de Fischer, destacarse Roberto y Ferretti.

RIO DE JANEIRO, 1 (ANSA). Cerrada la primera rueda del grupo dos de la Copa Libertadores, los equipos brasileños ocupan las dos primeras posiciones. La tabla del grupo es la siguiente:

CLUBES	PJ	PG	PE	PP	GF	GC	PTS
Palmeiras	3	2	1	0	6	3	5
Botafogo	3	2	0	1	9	6	4
Nacional	3	1	1	1	5	4	3
Peñarol	3	0	0	3	1	8	0

La segunda rueda, comenzará el diez de marzo, con los encuentros entre Peñarol, Nacional en Montevideo y Botafogo, - Palmeiras, en Río de Janeiro. Luego, se jugarán los encuentros de revancha entre los conjuntos brasileños y uruguayos en Montevideo.

## MARQUE EL CANDIDATO O LA LISTA **NUNCA** LOS DOS JUNTOS



Cultura y Deportes:

## FIRMADO CONVENIO ENTRE DIGEDER Y "EL TENIENTE"

Con la asistencia de ejecutivos, representantes de los trabajadores y de la Dirección General de Deportes y Recreación, se firmó en Rancagua, un convenio entre DIGEDER y la Sociedad Minera El Teniente. Este convenio permitirá poner en práctica en las provincias de O'Higgins y Colchagua un programa de integración de la comunidad al deporte y la cultura.

En representación de El Teniente, firmó su Gerente General, Exequiel Rodríguez, y por la DIGEDER su Director General, Carlos Véliz.

El plan que comenzó ya a aplicarse en Rancagua, en la población Rancagua Sur abarcará distintas áreas, tales como artesanía, teatro, bailes y danzas folklóricas, títeres, gimnasia familiar y deportes. Entre los deportes se le dará auge a aquellos que tienen mucho de recreativo y autóctono, tales como rayuela, paletas de playa, tenis de mesa, rodeo, pesca y caza fátol, etc.

La Subdirección de Deportes capacitará a quince docentes en

seminarios de una duración aproximada de dos semanas. Un seminario de este tipo se realizó en el campamento de Coya, durante el mes de Diciembre. Estos docentes a su vez seleccionarán personas de los núcleos que participarán y los formarán como monitores. Estos

monitores serán los que manejen y hagan funcionar cada Centro de Deportes y Recreación.

A cargo de la dirección de este programa estará un Consejo Directivo formado por siete personas e integrado por el Jefe de Deportes y Recreación de El Teniente, el director de la Casa de la Cultura de Coya, el director del Consejo Local de Deportes, el Jefe de Relaciones Públicas, un representante de la Federación

de Deportes del mineral, un delegado de la Zona de El Teniente y un coordinador del programa designado por la Subdirección de Deportes y Recreación. Este último presidirá el Consejo.

Un plan de este tipo con las mismas proyecciones se llevó a cabo en la provincia de Aysén con excelentes resultados. En esa zona, lo realizó la DIGEDER en conjunto con la Corporación de Fomento.



Carlos Véliz, Director de DIGEDER, y Exequiel Rodríguez, Gerente General de El Teniente, firman convenio que beneficiará a las provincias de O'Higgins y Colchagua.

POR CADENA NACIONAL DE RADIO

## Pablo Neruda

Habla esta noche al país  
a las 22,30 Hrs.

## Volodia Teitelboim

Habla esta noche al país  
a las 23,30 Hrs.

Pablo Neruda, Premio Nobel de Literatura, se dirigirá esta noche, a las 22.30 horas, a todos los chilenos.

Volodia Teitelboim, senador, candidato a la reelección por Santiago, hablará esta noche, a las 23.30 horas.

ARICA  
ALMIRANTE LYNCH  
ANTOFAGASTA  
BLANCO ENCALADA  
ATACAMA  
OCCIDENTE  
RIQUELME  
NORTE VERDE  
ACONCAGUA  
PROVINCIAL  
CAUPOHICAN  
PORTALES  
MAGALLANES  
MINERIA  
PORTALES  
PANAMERICANA  
SARGENTO ALDEA  
EL LIBERTADOR  
MANUEL RODRIGUEZ  
COLCHAGUA  
REGIONAL  
SOBERANIA  
TALCA  
NUBLE  
SIMON BOLIVAR  
EL SUR  
ALMIRANTE LATORRE  
BIO BIO  
EL CARBON  
O'HIGGINS  
MALLECO  
LA FRONTERA  
CAMILO HENRIQUEZ  
EUTERIO RAMIREZ  
V. PEREZ ROSALES  
CHILE  
PATAGONIA CHILENA  
LA VOZ DEL SUR

ARICA  
IQUIQUE  
ANTOFAGASTA  
TOCOPILLA  
COPIAPO  
LA SERENA  
COQUIMBO  
OVALLE  
SAN FELIPE  
PUTAENDO  
VALPARAISO  
VALPARAISO  
SANTIAGO  
SANTIAGO (22.15 y 23.15 horas)  
SANTIAGO  
SAN ANTONIO (20.15 y 20.45 horas)  
RANCAGUA  
SAN FERNANDO  
SANTA CRUZ  
CURICO  
LINARES  
TALCA  
CHILLAN  
CONCEPCION  
CONCEPCION  
TALCAHUANO  
CONCEPCION  
LOTA  
LOS ANGELES  
VICTORIA  
TEMUCO  
VALDIVIA  
OSORNO  
PUERTO MONTT  
CASTRO  
COYHAIQUE  
PUNTA ARENAS

¡CONOZCA LA VOZ DE LOS  
COMUNISTAS! ¡ESCUCHE ESTA  
NOCHE, POR UNA GRAN RED DE  
EMISORAS, A NERUDA Y A VOLODIA!

**UXP**  
-9 VOLODIA  
SENADOR

UNAMOS FUERZAS PARA  
DERROTAR A LOS QUE  
BUSCAN LA GUERRA CIVIL.  
POR CHILE, ADELANTE CON  
LOS COMUNISTAS.  
VENCEREMOS!



-18 ELIANA ARANIBAR  
DIPUTADO  
SEGUNDO DISTRITO



-19 JORGE INSUNZA  
DIPUTADO  
TERCER DISTRITO



-15 MIREYA BALTRA  
DIPUTADO  
CUARTO DISTRITO

QUINTA NORMAL  
BARRANCAS  
COLINA  
CONCHALI  
LAMPAL  
QUILICURA  
RENCA  
TILITIL  
TALAGANTE  
PEÑAFLO  
ISLA DE MAIPO  
CURACAVI  
MAIPU

RUROA  
PROVIDENCIA  
LAS CONDES  
LA REINA  
LA FLORIDA  
SAN MIGUEL  
CISTERNA  
CARDENAL CARO  
LA GRANJA  
PUENTE ALTO  
PIRQUE  
SAN JOSE DE MAIPO

MELIPILLA  
CODIGUA  
MARIA PINTO  
EL MONTE  
SAN PEDRO DE MELIPILLA  
ALHUE  
SAN ANTONIO  
CUNCUMEN  
SANTO DOMINGO  
CARTAGENA  
EL TABO  
NAVIDAD  
SAN BERNARDO  
CALERA DE TANGO  
BUIN  
PAINE  
CHAMPA



## CRONICA

Señala Millas

# CONCI HA BURLADO AL FISCO

## 800 MILLONES DE ESCUDOS

DIRINCO ha puesto a la venta: 100 mil pollos acaparados, 120 mil sacos de azúcar, 10 mil tubos de pasta de dientes

174 ACAPARAMIENTOS de artículos de primera necesidad descubrieron autoridades y consumidores agrupados en las JAP en sólo dos meses de acción coordinada contra el mercado negro. Así lo informó Orlando Millas, Ministro de Economía en el despacho de su gabinete.

El secretario de Estado manifestó que estos productos se han detectado en seis mil visitas inspectivas ad honorem de Dirinco y funcionarios del Ministerio que en el 50 por ciento de los casos tuvieron resultados positivos.

Millas señaló que en estos acaparamientos se ha comprobado que ha existido sobrepeso en la mercadería en otros negación de venta, teniendo en existencia y se ha puesto a la venta 35 mil pares de

zapatos, 10 mil tubos de pasta de dientes, 100 mil pollos, 151 mil sacos de azúcar, 5 mil sacos de cemento, 10 mil piezas para repuestos de automóviles, 60 mil paquetes de detergentes, 70 mil litros de aceite, 120 mil sacos de azúcar, 20 mil kilos de arroz, 500 mil kilos de vino y licores, 30 mil cajas de bebidas, 6 mil neumáticos.

Con estas mercaderías que han sido encontradas en diversos negocios y bodegas de la capital, permite alertar a los consumidores que el mercado negro ha sido organizado como una empresa política económica para sabotear la labor del gobierno.

También dijo que con el negocio del mercado negro se han financiado candidaturas políticas de derecha, hecho que adquiere grandes características en el caso de CONCI, donde se

descubrió que repartía "paquetes Freir" a los centros de madres DC.

### BURLA AL FISCO

Millas informó que los sobrepagos que ha obtenido CONCI y las utilidades que ello le ha significado al retirar productos de la comercialización han burlado impuestos al fisco, que en términos monetarios alrededor de mil millones de escudos, suma más alta de lo recaudado por el Fisco durante 1972.

CONCI ha actuado como una organización en vasta escala, pero también existe otros negocios que también se han dedicado al negocio del mercado negro, que les significa mayores utilidades pero que perjudica a las dueñas de casa que deben realizar largas colas para adquirir los productos de primera necesidad.

Podrían citarse casos como el descubrimiento de 43 mil pollos en una bodega de Melipilla, 57.600 sacos de azúcar en un local cercano a la Estación Central, 16 mil kilos de papas en Lanco, 10 mil kilos de arroz en un bodega de Lanco, 100 mil kilos de azúcar en Valparaíso, 10 mil kilos de té en un local de calle Raurson, cerca de un millón de litros de vino en un fundo de Maipo, 6 mil rollos de confort en una bodega de La Reina, 3 mil sacos de cemento en negocio de la capital, de infinidad de otras mercaderías.

Sin embargo, la más grande irregularidad por su vasta organización fue la de CONCI, al investigar denuncias de denuncias de comerciantes afectados por el cobro de sobrepagos, que se vieron para montar una millonaria caja electoral para la DC.



Cuatrocientas mujeres recibieron sus diplomas de capacitación de los cursos organizados por la Secretaría Nacional de la Mujer. Entre las materias impartidas figuran realidad nacional, artesanía, salud, inspectores de DIRINCO, gimnasio, folklore etc. En el grabado las alumnas, entre las que estaban educandas de Concepción y Valparaíso departen con la Primera Dama Hortensia Bussi de Allende.

## Comerciante de Coyhaique: EN VINOS Y LICORES TENIA ACAPARADOS E\$ 6.000.000

El mercado negro ha funcionado a escala nacional, señaló Orlando Millas al referirse al acaparamiento de vinos y licores descubiertos por funcionarios de Dirinco en Coyhaique, que ha significado la suma de 6 millones de escudos.

El ocultamiento de mercaderías se encontró en tres bodegas que tienen en calle Moraleda 422, de esta ciudad, el comerciante Candido French. Este tenía en su local solo pequeñas cantidades de vinos y negaba la venta de muchos de ellos. Al revisar sus bodegas, los inspectores descubrieron 2.140 garrafas de 5 litros, cada una, 420 cajas de 12 botellas de vino Planella, 252 cajas de 6 botellas de vino Champagne Rattier, 48 cajas de 12 botellas de vino oporito, 52 cajas de 12 botellas de vino, 180 botellas sueltas de vino Planella, 973 cajas de 12 botellas de vino Goussin, 2 cajas de 12 botellas de licores Campan, 3 cajas de 12 botellas de vino Dos de Pique y Undurraga, 310 cajas de 12 botellas de vino Goussin y Toro, 40 cajas de 12 botellas de Goussin Macul, 80 cajas de 12 botellas de vino Santa Isidora, 13 cajas de 48 botellas de vino Goussin y Toro.

Bajo el control de Dirinco, la mercadería de inmediata se puso a la venta a precios oficiales, que correspondía según la fecha en que el comerciante las había comprado.

Millas dijo que de Norte a Sur del país, se ha comprobado la eficiencia como han trabajado los funcionarios de Dirinco, carabineros e integrantes de la JAP, que han dado un golpe importante a los que trafican en el mercado negro.

## En Festival Juvenil 42 MIL ESCUDOS PARA TRABAJADORES DEL CANAL 9

MÁS DE 3 MIL personas concurren al Festival Juvenil de solidaridad con el Canal 9. Los trabajadores organizados por el Comando Juvenil Independiente que apoya la postulación de Alejandro Rojas, el representante electo en el Gabinete Nacional.

El acto contó con la participación de destacados artistas juveniles de nuestro país, entre ellos Eulogio Díaz, Miguel Ángel Díaz, concentrados en guitarra eléctrica, teatral Aleph, el coro Quilapayán, Inti Ilumina, y que brindaron lo mejor de su repertorio en este Festival, tenía por objetivo recaudar fondos para los trabajadores del Canal 9 de Televisión.



Dean Reed, un muy buen cantante que llega a su casa.

# -9 VOLODIA TEITELBOIM

*Estamos con él, porque con los comunistas liberaremos a Chile de la explotación y aplastaremos a los que quieren la guerra civil*



## LLAMADO A INSCRIPCION PARA LA VENTA DE VIVIENDAS DEL SERVICIO DE SEGURO SOCIAL

### POBLACION "RIVERA SUR" DE PUERTO AYSEN

#### A IMPONENTES ACTIVOS Y PENSIONADOS

Se llama a inscripciones de imponentes activos y pensionados para la venta de viviendas ubicadas en la población "Riviera Sur" de PUERTO AYSEN (Sector II).

El valor provisorio de dichas viviendas ascenderá a E\$ 69.360, equivalentes a U\$ 12.189,81. Los interesados deben solicitar el respectivo formulario en las oficinas de Aysen entre el 12 de Marzo al 2 de Abril de 1973.

#### REQUISITOS MINIMOS PARA POSTULAR

- Los postulantes deben acreditar una antigüedad mínima de cinco años como imponentes de la Institución.
- Los imponentes activos deben presentar sus Libretas de Seguro al día. Si existe mora en el pago de las imposiciones, deben presentar un certificado en que consten los salarios ganados durante los últimos seis meses, el que debe previamente ser verificado por un Inspector de la Agencia donde está controlado el respectivo patron.
- Los interesados y sus cónyuges no pueden ser propietarios de casa-habitación cualquiera que sea el título de su adquisición, no ser o haber sido deudores hipotecarios de alguna Institución de Previsión de la Corporación de la Vivienda o de la Corporación de Servicios Habitacionales.
- Al momento de retirar los formularios de solicitud se debe exhibir el carnet de identidad y el certificado de inscripción electoral (Art 66, Ley N° 14.853).
- Los postulantes con calidad de pensionados deben acreditar su calidad de tales con el comprobante del último pago.
- Cuando un postulante tenga calidad de imponente independiente, sus rentas deben ser acreditadas con un certificado emitido por la Agencia del Servicio que le concedió tal autorización.
- Los imponentes con calidad de activos, apatronados e independientes y los pensionados deben acreditar una renta mensual mínima imponible durante los últimos seis meses, ascendente a E\$ 980,20, la que se certificará en la hoja N° 4 del formulario de solicitud.
- Los pensionados, en casos de excepción, podrán incluir en las rentas señaladas anteriormente, las no imponibles que ellos o su grupo familiar perciban.

El sólo pueden postular los imponentes activos que residan y trabajen en el Departamento de Aysen y los pensionados de vejez, viudez e invalidez que cobren sus pensiones en cualquiera de las Agencias del Servicio ubicadas en el Departamento de Aysen.

Los dividendos hipotecarios mensuales son reajustables de acuerdo a las disposiciones legales vigentes y en el presente caso asciende a E\$ 343,07 equivalentes a U\$ 53,07.

#### FACTORES Y PUNTAJE DE SELECCION PARA POSTULANTES ACTIVOS

- Por cada semana de imposiciones: 2 puntos
- Por cada 1% de cotización durante el periodo de afiliación: 2 puntos
- Para estos efectos se considerarán solamente las registradas en las respectivas cuentas individuales: 150 puntos
- Por el cónyuge y por cada carga familiar computable: 10 puntos
- Por cada cuota de ahorro Corvi o su equivalente en dinero efectivo: 60 puntos
- Por renta imponible superior al sueldo vital de Santiago: 10 puntos
- Y si fuera inferior: 10 puntos

#### FACTORES Y PUNTAJE DE SELECCION PARA POSTULANTES PENSIONADOS

- Tiempo de imposiciones como activos: 2 puntos
- Por cada semana de imposiciones se considerarán las registradas en las respectivas cuentas individuales: 150 puntos
- DENSIDAD DE IMPOSICIONES: 2 puntos
- Por cada 1% de cotización durante el periodo de afiliación: 2 puntos
- Para los efectos de cálculo de densidad de imposiciones se considerarán las que se registran en las respectivas cuentas individuales hasta el momento en que se concedió la Pensión: 10 puntos
- CARGAS FAMILIARES: 150 puntos
- Por el cónyuge y por cada carga familiar computable: 10 puntos
- CUOTA AL CONTADO: 10 puntos
- Por cada cuota de ahorro Corvi o su equivalente en dinero efectivo: 10 puntos

En los casos de beneficiarios de pensiones viudez los rubros a) y b) se determinarán en base a la antigüedad de imposiciones de los cónyuges fallecidos.

A cada postulante se entregará un recibo en el cual constará el número de orden y fecha de la solicitud presentada.

Se ruega a los interesados efectuar trámites en forma personal y no valen intermediarios.

DIRECTOR GENERAL



# CANDIDATOS COMUNISTAS



- 5 JULIETA CAMPUSANO  
Atacama y Coquimbo



- 9 VOLODIA TEITELBOIM  
Santiago



- 6 ALEJANDRO TORO  
Curicó, Talca, Linares y Maule



- 8 ERNESTO ARANEDA  
Bio-Bio, Malleco y Cautín



- 7 LUIS GODOY  
Chiloé, Aysén y Magallanes

## CHILE VOTARA POR ELLOS



- 5 OREL VICIANI  
Tarapacá



- 7 VICENTE ATENCIO  
Tarapacá



- 10 VILMA ROJAS  
Antofagasta



- 14 HUGO ROBLES  
Antofagasta



- 18 AMANDA ALTAMIRANO  
Coquimbo



- 6 RAUL SANCHEZ  
Aconcagua



- 14 CARLOS ANDRADE  
Valparaíso



- 17 MANUEL CANTERO  
Valparaíso



- 19 LUIS GUASTAVINO  
Valparaíso



- 21 RODEMIL YAÑEZ  
Valparaíso



- 30 GLADYS MARIN  
Stgo. Primer Distrito



- 34 PEDRO ARAVENA  
Stgo. Primer Distrito



- 37 ALEJANDRO ROJAS  
Stgo. Primer Distrito



- 18 ELIANA ARANIBAR  
Stgo. Segundo Distrito



- 19 JORGE INSUNZA  
Stgo. Tercer Distrito



- 15 MIREYA BALTRA  
Stgo. Cuarto Distrito



- 11 VLADIMIR CHAVEZ  
O'Higgins



- 6 SILVIA COSTA  
Colchagua



- 14 OSCAR MOYA  
Curicó



- 14 JULIO CAMPOS  
Talca



- 13 EDUARDO CONTRERAS  
Chillán, Bulnes y Yungay



- 9 IVAN QUINTANA  
Concepción



- 13 FERNANDO AGURTO  
Concepción



- 15 LUIS FUENTEALBA  
Concepción



- 3 MANUEL GALLARDO  
Arauco



- 13 LUIS TEJEDA  
Bio-Bio



- 17 ANTONIO INOSTROZA  
Malleco



- 22 ROSENDO HUENUMAN  
Cautín



- 26 DESIDERIO MILLANA  
Cautín



- 10 GUILLERMO TEILLIER  
Valdivia



- 6 RUBÉN ZAPATA  
Osorno



- 5 PATRICIO ROMANO  
Llanquihue



- 13 EDGARDO BORQUEZ  
Chiloé



- 10 LEOPOLDO ORTEGA  
Aysén



# MARQUE EL CANDIDATO O LA LISTA **NUNCA** LOS DOS JUNTOS



## POR LOS ZAPATOS PELIGRA CORDURA DE H. MUSALEM

CONTINUA DANDO palcos de ciego el Honorable Musalem quien a pocos días, aparece sumamente preocupado de una supuesta baja de 15.000 pares

de zapatos en la Industria Bata, lo que, según el representante el 10% de la producción de esa industria, que además, según el, produce el 50% del calzado

nacional. Todo esto pondría en peligro la industria y a los 2.400 trabajadores de esa firma. Para ponerlo un poco en orden, el Subgerente de Industria de

Consumo Corriente, Gerardo Waisner, recuerda, en carta dirigida a "El Mercurio", "La Tercera" y "La Prensa", algunos hechos y cifras para que

### CRONICA

rectifique sus enconstrados juicios de economista sin base.

—Empresa Bata produjo, en 1952, sólo el 24% del calzado de cuero y el 38% del calzado total, no el 50% señalado por el Honorable Musalem.

—Si la baja fuera de un 10% la producción de Bata debería ser 1.650.000. La realidad es que fue de 11.000.000. Se le corrió un cero a Musalem.

—Una supuesta baja de un 15% haría peligrar la estabilidad de la industria y de los trabajadores. Esta apreciación nos hace dudar de la cordura del Honorable Senador, señala el Subgerente Waisner.

—Nos parece, señala la carta, muy sugerente que en un perio-

LA NACION, Santiago Sábado 3 de Marzo de 1973

do electoral, el H. Senador Musalem se preocupe de una supuesta baja de la producción de Bata de 15.000 pares y no se haya preocupado, a fines de 1972, de la huelga que paralizó la Empresa por más de un mes y que produjo una menor producción de un millón de pares.

En todo caso, le recuerdan que la industria del calzado ha subido de 1970 a esta fecha en un 35%, cifra presentada por los propios industriales del calzado.

Este ramo de la industria ha sido preocupación destacada del Gobierno actual. Pese al alza del precio del cuero, a causa de la crisis mundial de este producto, las importaciones del sector aumentaron de 4,5 millones de dólares a 31 millones en 1972.



El Ministro del Trabajo, Luis Figueroa, entrega un estímulo a un trabajador destacado de las minas chilenas.

## FEDERACION MINERA CELEBRO SUS 35 AÑOS

La Federación Nacional Minera acaba de celebrar sus 35 años de luchadora existencia. Por tal motivo, realizó una Sesión Solemne en su local de Príncipe de Gales 88 y a la que invitó al Ministro del Trabajo, Luis Figueroa; al miembro del Secretariado de la Federación Sindical Mundial, Lucien Lebrune; al Sub-Secretario de Minería, Hernán Soto; a los consejeros nacionales de la CUT, Juan Pantoja y Lorenzo Frías; al dirigente del Congreso Permanente de Unidad Sindical de los Trabajadores de América Latina, Roberto Prieto y a inventores e innovadores del gremio, quienes fueron homenajeados durante el acto.

fundió el movimiento de los mineros del país con el movimiento obrero, surgiendo los Consejos de F.O.C.H. a los cuales se incorporaron los mineros. Las grandes luchas por sus reivindicaciones por las libertades democráticas se enfrentaron una vez más el odio y la resistencia imperialista y la oligarquía apoyados por los gobiernos reaccionarios, persiguieron, mente a los obreros, a los dirigentes y, en especial, a la rada Luis Emilio Recabarren.

### A GANAR ELECCIONES

Más adelante, el dirigente chileno expresó: "Hoy tenemos aquí, celebrando la apertura de la Federación Minera, a varios compañeros, a quienes entregaremos algunos estímulos. Los invito a Santiago para que conozcan el rodaje de algunas Empresas del Área Social."

### LOS ORADORES

En esta ocasión, hicieron uso de la palabra el Secretario General de la Federación Industrial Nacional Minera, Almirante Guzmán; el jefe de comunicaciones de la CUT, Juan Pantoja; el Sub-Secretario de Minería, Hernán Soto; el representante de la F.S.M., Lucien Lebrune y el personero de CPUSTAL, Roberto Prieto.

El primero de los nombrados hizo una reseña histórica de la lucha de los mineros. En parte de su intervención, señaló:

En 1912, el camarada Recabarren dirigió la Federación Regional del Salitre, que más tarde se incorporó a la Federación Obrera de Chile, durante el Congreso de Concepción, realizado en 1919. Allí se

También señalamos nuestros agradecimientos a los hermanos de la República Democrática Alemana, habernos ofrecido la oportunidad de enviar a su país a mineros para un tratamiento de recuperación de silicosis. Y agregó Guzmán: "En el momento actual exige una tarea fundamental para las elecciones para el proceso, para nuestra acción y para el Gobierno que preside el compañero Senador Allende."

## PESCADORES DEFIENDE TERMINAL PESQUERO

UNA REESTRUCTURACION de la industria pesquera y una intensificación de la participación de los trabajadores en la conducción de las empresas pesqueras solicitan los trabajadores de la pesca de San Antonio, a través de la directiva del Sindicato Profesional de Pescadores de Arrastre de esa localidad.

Esta reestructuración es exigida en virtud de la situación, por la que atraviesan las empresas intervenidas, entrabadas por la acción de burocratas y reaccionarios enquistados en ellas y que son ajenos a los intereses de los trabajadores.

Frente a informaciones tendenciosas de "El Mercurio" reiteran su apoyo al Gobierno de los trabajadores que preside Salvador Allende. Igualmente rechazan el que se les haga aparecer propiciando alzas del precio del mercado, en contra de los compañeros de trabajo y pobladores en general.

### EL TERMINAL DE SAN ANTONIO

Tampoco aceptan los injustificados ataques al Terminal Pesquero de San Antonio. Al contrario, el Sindicato "Tan sólo

puede aprobar la forma en que ha dignificado y elevado a nivel del terminal las condiciones de pescador artesanal y como los productos y su trabajo un tratamiento justo y equitativo."

La acción positiva de terminal la pudieron comprobar los veraneantes de la zona de San Antonio que contaron con el pescado fresco, en las cantidades necesarias para la población veraneante y a precios muy cercanos a ellos. Por el pescado los trabajadores vieron la remuneración oportuna y un trato digno, muy diverso que recibían de los intermediarios que antes los explotaban vendían luego el pescado a precios exorbitantes. Junto con mostrar su deseo de luchar por una sociedad socialista, para obtener la liberación del capitalismo y de explotadores de los trabajadores, el Sindicato señala la necesidad de que se modifique la estructura social de ese sector. Que propiamente estos trabajadores han unido a los comerciantes detallistas de pescado para también alcancen los beneficios sociales, entre otros la jubilación a los 25 años de trabajo o a los 50 años de edad.

## NUEVO EDIFICIO DEL SSS EN SAN ANTONIO

El Servicio de Seguro Social inauguró, en el puerto de San Antonio, un nuevo, grande y cómodo edificio, para el funcionamiento de todas sus oficinas, ubicado en calle 5 Norte, esquina Barros Luco.

Al acto asistieron las más altas autoridades del Dpto. y representantes de las FF. AA., de la OJT, pensionados, Centros de Madres y pobladores. Concurrió el Gobernador Héctor Núñez, el Alcalde Akin Soto, el Capitán de la Escuela de Ingenieros, Ramón Chaparro y una delegación especial de la Dirección General, que integraron el Fiscal Orlando Velásquez, el Jefe de Sucursales, César Cispedes, el Jefe Zonal, Lucio Sierpe, la Jefe de las Asistentes Sociales, Graciela Arce, el Jefe del Dpto. de Accidentes, Eleazar Bravo. Durante el desarrollo de la ceremonia bendijo el nuevo local el Cura Párrico Hugo Marcone, que durante casi 2 años facilitó parte de su iglesia para que funcionara el SSS.

Habla en Ramiro Zamora, Regidor, Dorlingo Soto, pensionado; Enrique Urrutia, ANATS; Lucio Sierpe, el Gobernador del Dpto. y el Gobernador Marítimo.



El Gobernador Marítimo del puerto de San Antonio, Sr. Zapata, había durante la inauguración del nuevo edificio del SSS y felicitó a las autoridades de este Instituto por haber entregado notable obra de progreso a la ciudad.

# ¡NO MAS SIEMBRA ARTESANAL!

SEAM— CORFO, COLUMNA VERTEBRAL DE CHILE, ES EL PILAR DE LA MECANIZACION AGRICOLA QUE CON SUS TRABAJADORES Y MAQUINAS, CADA NUEVO DIA, DEL ALBA AL ANOCHECER, ESTAN DESTERRANDO EL PASADO EN NUESTROS CAMPOS Y AUMENTANDO LA PRODUCCION AGRARIA; FUTURO DE LA REVOLUCION CHILENA!



¡¡¡NO A LA EXPLOTACION Y EL ODIIO!!!

¡¡¡SI AL PAN Y LA ESPERANZA DE UN CHILE MEJOR!!!



1973: EL AÑO DE LA PRODUCCION AGRARIA

SERVICIO DE EQUIPOS

MECANIZADOS, FILIAL CORFO.



Pa  
ero  
jador  
A  
ÑOS  
venta de  
con todo  
ero, me  
consejos de  
as se inco  
as gran  
indicaciones  
democr  
a vez más  
sistencia  
oligarcas  
gobierno  
ueron, cu  
ereros, a  
pecialist  
cabam  
CCIONES  
el orga  
Hay tam  
brando la  
eración M  
anieros im  
entregan  
Los ha  
ago para  
e de algu  
Social  
mos fuer  
a a Men  
la Repu  
ntana  
e la opo  
su país  
ratamien  
cosos  
uzmán  
exige me  
mental, g  
para ha  
uestra re  
bien P  
pauco de  
NDE  
RO  
orma en q  
evado a  
condicio  
il y como  
u trabajo  
esto y es  
utiva de  
on compr  
e la zon  
contar  
las cant  
la polí  
ción ofic  
los. Por  
adoren  
on corru  
nuy divi  
intermed  
explicita  
escado  
ran su de  
una soc  
tener la  
mo, y d  
s trabaja  
a la nece  
ue la pro  
tor. Gen  
trabajado  
comerc  
cado para  
los bene  
os la sub  
trabajo  
EL  
ONIO  
condicion  
es una  
que, no  
nte serv  
que con  
San Ant  
Martín  
Antonio  
durante  
a la al  
stituto  
ntrégan  
progre

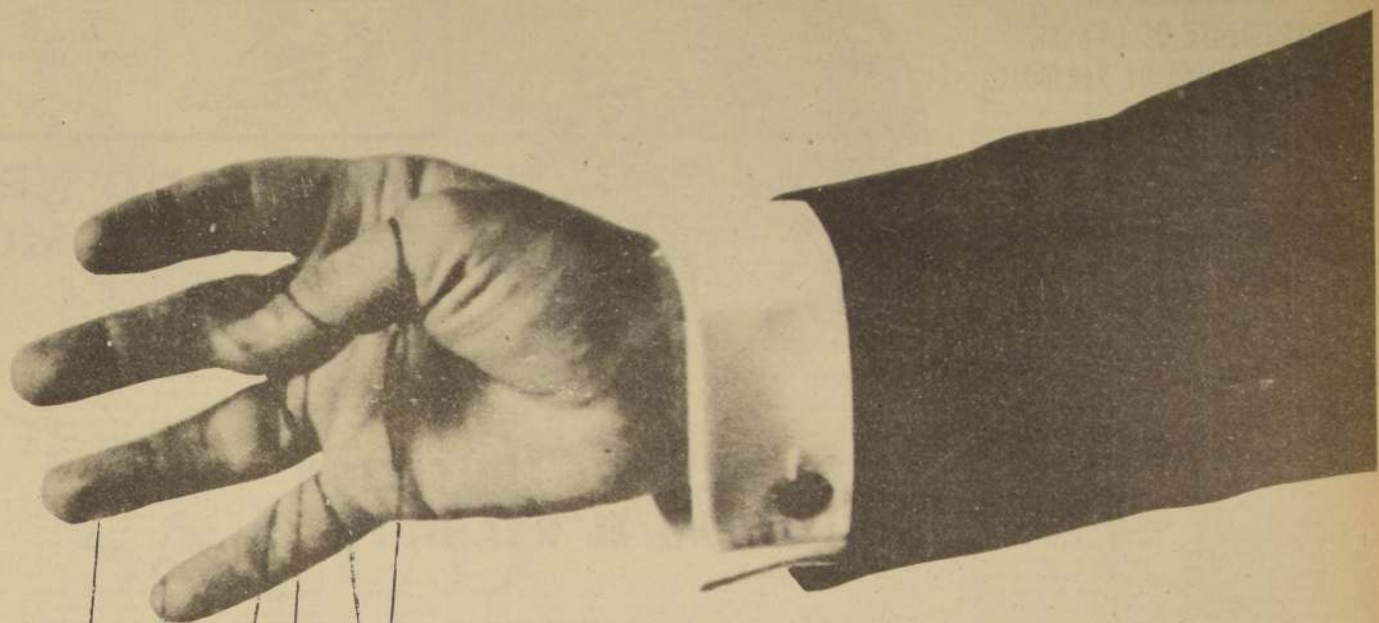

# votar por Frei es votar por Jarpa



La derecha es una sola.  
Votar por Frei es votar  
por el hombre del imperialismo yanqui.  
Votar por Jarpa  
es votar por el hombre del fascismo.  
Votar por la derecha,  
por Frei o por Jarpa, es votar contra  
los trabajadores,  
es votar contra el progreso, es votar contra  
la paz social.  
Los trabajadores  
no podemos votar por los enemigos de  
nuestra clase.  
Vota por los candidatos  
de la Unidad Popular.





## VIC EPRESIDENTE DE LA ANEF APOYA PROYECTO DE REAJUSTE

Los trabajadores del sector público, estamos firmemente matriculados junto a la clase trabajadora y el Gobierno Popular por el socialismo y la revolución", dijo Francisco Gómez, Vicepresidente de la ANEF y Dirigente Nacional de la CUT.

Manifiesto también firme apoyo al proyecto de reajuste enviado al Parlamento y llamó a todos los trabajadores del Sector Público a sumarse a la lucha que toda la clase trabajadora en contra de la mayoría opositora que se opone a este. Declaró en relación a dirigentes de esa asociación como es el caso de Tucapel Jiménez, que disienten de él "caen en el economicismo". Eso se explica porque quienes generalmente lo hacen son aquellos que se han constituido en verdaderos "doctores" entre privilegiados.

El dirigente hizo un recuento de las conquistas obtenidas por este sector y por todos los trabajadores del país en los dos años del Gobierno Popular, contraponiéndolo a la acción del Gobierno de Frei, en el mismo campo de acción.

Durante el Gobierno del ahora "reconstructor", se dieron reducciones en un 40% de la importancia de los sueldos, disminuyendo notablemente las jubilaciones. Las conquistas reivindicativas del trabajador fiscal fueron atropelladas en innumerables ocasiones. Robo de los incentivos mensuales de los funcionarios de Hacienda,

Impuestos Internos, Aduana y Tesorería que adherían a la lucha social. Reducción del reajuste del 100% del alza del costo de la vida para entregar montos no impositivos.

Frete a esto, los dos años del Gobierno de Allende "no dejó lugar a dudas que la nueva mentalidad hace que todo el pueblo diga que este es el Gobierno de los Trabajadores".

Hoy se entregan reajustes generales equivalentes al 100% del alza del costo de la vida y entrega de porcentajes adicionales a las más bajas rentas. Acortamiento de los plazos de entrega de reajustes. Otorgamiento de bonificaciones compensatorias.

Para los trabajadores fiscales hay que mencionar: Asignaciones especiales impositivas en un 37 y 42% Mejoría real para los sectores más postergados. Nivelación general, a partir del 1 de julio de 1972.

Nivelación General de la Asignación Familiar entre obreros y empleados, elevación del monto de asignaciones de zona, etc.

Señaló finalmente que: Todas las conquistas anteriores las hemos logrado sin necesidad de afrontar las balas que dejaron en el pasado tantos muertos en las calles. Oramos que aun son insuficientes. No ignoramos que esto es debido a que el ejercicio del Poder debe ser robustecido. Eso nos dará la fuerza necesaria para vencer los obstáculos que nos impiden alcanzar nuestras metas.

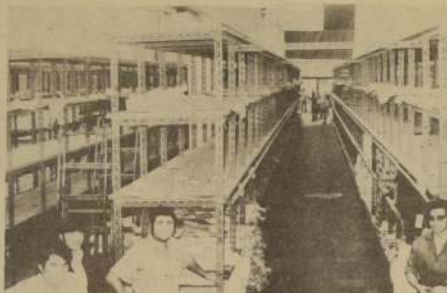

Este es el aspecto que presenta una de las bodegas de la industria Ex Sumar donde según la derecha se guarda gran cantidad de mercadería para chantaje electoralmente a los consumidores.

## AUXILIARES DE EDUCACION RESPALDAN EL REAJUSTE

Los 9.500 trabajadores Auxiliares de Educación agrupados en la ANESE realizaron el jueves primero de marzo una reunión de información y discusión del Anticipo de Reajuste y su financiamiento.

Después de hacerlo se emitió la siguiente declaración:

1. Apoyar en todas sus partes el proyecto del ejecutivo y su fuente de financiamiento, por responder éste a las reales inquietudes de la clase trabajadora y por corresponder al proceso revolucionario que vive el país.

2. Rechazar la emisión inorgánica para financiar los reajustes, mostrando su total conformidad, en que sean los patrones creadores del desabastecimiento y el mercado negro, quienes paguen los impuestos como corresponde para financiar dicho reajuste.

3. Declarar al gremio de los Auxiliares de educación, en estado de alerta y movilización frente a la posición electoral del parlamento reaccionario y al oportunismo de algunos dirigentes del sector público, que intentan sorprender a los

trabajadores — defendiendo inequívocamente sus personales intereses y no el de las grandes mayorías de trabajadores postergados por los gobiernos reaccionarios y reformistas, que anteriormente gobernaron nuestro país.

Por CONSEJO DIRECTIVO NACIONAL

JOSE CONTRERAS HIDALGO  
Secretario General

FRANCISCO GOMEZ GOMEZ  
Presidente

FORMA DE DISTRIBUCION

La producción de 2.200.000 metros mensuales de generos en sus diversos tipos es encauzada comercialmente hacia dos focos

## ¿MERCADO NEGRO EN EX-SUMAR?

La industria, Ex Sumar, al igual que el resto de las empresas del Área Social, ha recibido múltiples ataques de la reacción chilena. Últimamente se han publicado con profusión en los órganos informativos de la derecha, diversas acusaciones, que involucran a los trabajadores de Ex Sumar en los manejos del mercado

negro. Todo esto en base a la escasez en el mercado de los productos elaborados en esta empresa.

En conferencia de prensa los trabajadores precisaron los verdaderos motivos de las insidias en el abastecimiento. En primer lugar la distribución de las mercaderías se hace de acuerdo a las indicaciones previas del Comité Textil el que establece los centros de recepción en base a un estudio técnico.

Después de un recorrido por tiendas que expendían los productos de Ex Sumar se ha comprobado que efectivamente en esos locales no hay venta, alegando la inexistencia de aprovisionamiento, no obstante que tales negocios habían recibido generoso día anterior. Mientras tanto en las ferias de provincias se venden las variedades de fabricación de Ex Sumar concretando con ello una derivación especulativa evidente.

principales, industria y comercio. El primero absorbe un 54% de la producción y el comercio se lleva el saldo restante. Las cantidades son concedidas de acuerdo a la capacidad instalada a los márgenes de consumos específicos en cada caso.

De esta manera, la producción es adjudicada racionalmente a industriales, confeccionistas, pequeños artesanos, feriantes, etc.

Partiendo de estos antecedentes el jefe de comercialización, Marcos Ferrari planteó las causas de la desaparición de las telas. Señaló tras aproximaciones posibles retención a la espera de nuevos precios, preferencia por confeccionar dado que se obtiene mayor ganancia, mercado negro declarado, como lo expresa la comprobación, en las ferias de provincias.

Como el control de estas vías de comercialización es bastante dificultoso se ha decidido entregar al conocimiento público listas completas con día de entrega y hora de venta en cada negocio, para permitir el acceso oportuno de los consumidores.

ALGUNAS ACLARACIONES INELUDIBLES

Otro punto de críticas calas:

## VOLUNTARIOS DE LA UTE RECUPERAN 143 TONS. DE COBRE

UNO DE LOS más grandes Trabajos Voluntarios de esta temporada fue el que realizaron los jóvenes de la Universidad Técnica del Estado en el Mineral de El Teniente.

80 voluntarios laboraron en Cerro Negro, en la Zona de Convertidores, Cerros del Calcinado, secciones del mineral en las cuales se recuperó 143 toneladas de cobre, 40 toneladas de flúor, 15 de calcinado y aquí hay que hacer notar el equivalente en dólares que significa este trabajo, suma que asciende a 185.548 dólares recuperados por los Voluntarios de la Patria.

Hay que señalar además el

trabajo que se realizó en la Planta de Oxígeno, donde llenan 1.407 botellas de oxígeno en la sección de gases, automáticamente se recuperaron 23 mangueiras y copias, lo que significa para el país y una empresa un ahorro de 330 dólares.

Los trabajos voluntarios de UTE también se desarrollaron en frentes importantes de nuestro país como lo es la agricultura, educación y en la gran Minería, estuvo centrado en Chuquibambilla y El Teniente. En primer de los minerales se realizaron faenas en la sección plantas y sección Minas plan de cal y concentrados, reparación de maquinarias.



Un mes trabajaron en los minerales de cobre los voluntarios de la UTE.

En elecciones nacionales

## LA UNIDAD POPULAR ARRASO EN CORREOS

Anticipando la alta votación que tendrá la Unidad Popular en los comicios de marzo, los trabajadores de Correos y Telégrafos le entregaron el 70% de los sufragios a los representantes de las fuerzas populares, en las elecciones de dirigentes nacionales del gremio celebradas los días 27 y 28 de febrero.

Se llenaban 19 cargos de la Unidad Popular, eligiendo al barriero con los representantes de la CODE en ese primer de los partidos. Raul Socialista, Comunista y Maf...

## TERMINADO PARO EN EX-HIRMAS

Ayer se reintegraron al trabajo los 870 empleados de Hirmas que mantenían una huelga por el no pago de diferencias de gratificación del año pasado.

El acuerdo se logró mediante Raul Palacios, miembro de la Comisión Nacional de Remuneraciones del Ministerio del Trabajo.

La diferencia se pagará de

acuerdo al dictamen que el particular emitió el Ministerio del Trabajo, desconociendo los anticipos ya entregados en cuenta de este beneficio.

En caso de prevalecer la discrepancia, los trabajadores irán a juicio del Trabajo. A las 16 horas de ayer se firmó el Acta de Acuerdo entre las oficinas del Ministerio del Trabajo.

**SE NECESITA  
CONTRATAR  
A  
DIBUJANTES  
CARTOGRAFOS  
CON EXPERIENCIA.**

ENVIAR ANTECEDENTES A  
CASILLA 10465, SANTIAGO

# SOCIALISTA:

la más alta mayoría para el jefe de  
TU PARTIDO



# ALTAMIRANO



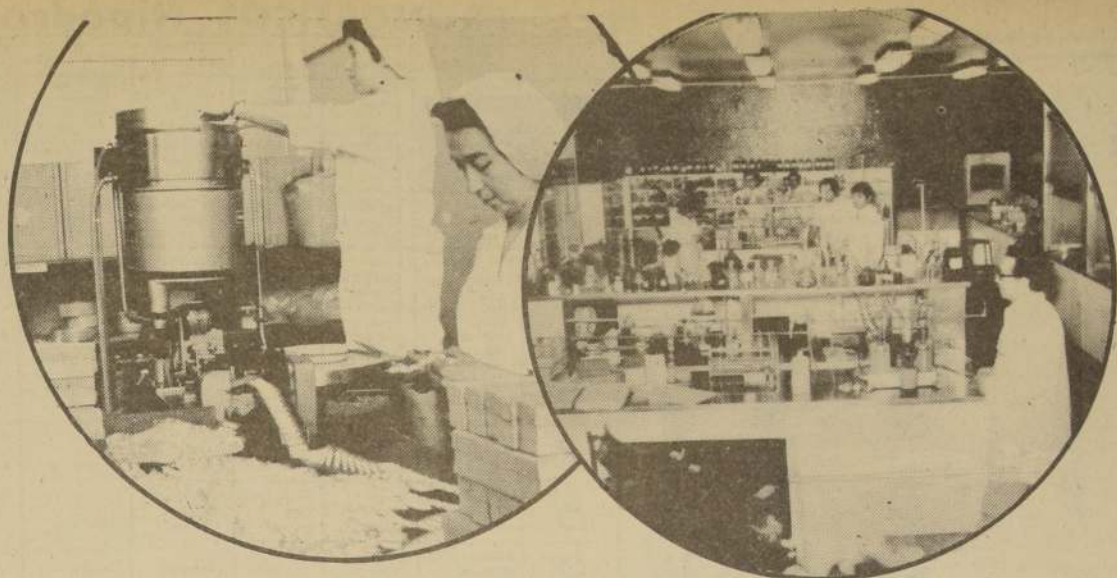

# LA SALUD ES NUESTRA PRINCIPAL PREOCUPACION

## El Formulario Nacional de Medicamentos nos ayuda a hacerla realidad.

*Siempre nos ha preocupado la salud de los chilenos. El Formulario Nacional, cuya misión es abaratar los precios de una amplia lista de productos esenciales manteniendo íntegramente su calidad, nos ha ayudado decisivamente a darle nuevo impulso.*

*Ahora, en su quinta etapa, nuestro Formulario ha llegado ya a los 145 productos indispensables para la ciencia médica actual, fabricados con la técnica química farmacéutica más moderna y sometidos a rigurosos Controles de Calidad. Y también hemos aumentado la producción ante el hecho irrefutable que ahora más chilenos pueden recurrir a los medicamentos y mejorar su salud.*

*Estas cifras lo demuestran.*

1970	546.801.605 unidades de medicamentos
1971	687.850.808 " " "
1972	757.125.613 " " "

*acompañados con un aumento de la productividad de un 9% que significa más eficiencia de la planta elaboradora y buen aprovechamiento de los recursos existentes.*

*Estos aumentos dan tranquilidad a los chilenos y demuestran que nuestros trabajadores velan incansablemente para que la buena salud esté al alcance de todos.*

**LABORATORIO CHILE S.A.**  
Una industria incorporada al Area Social

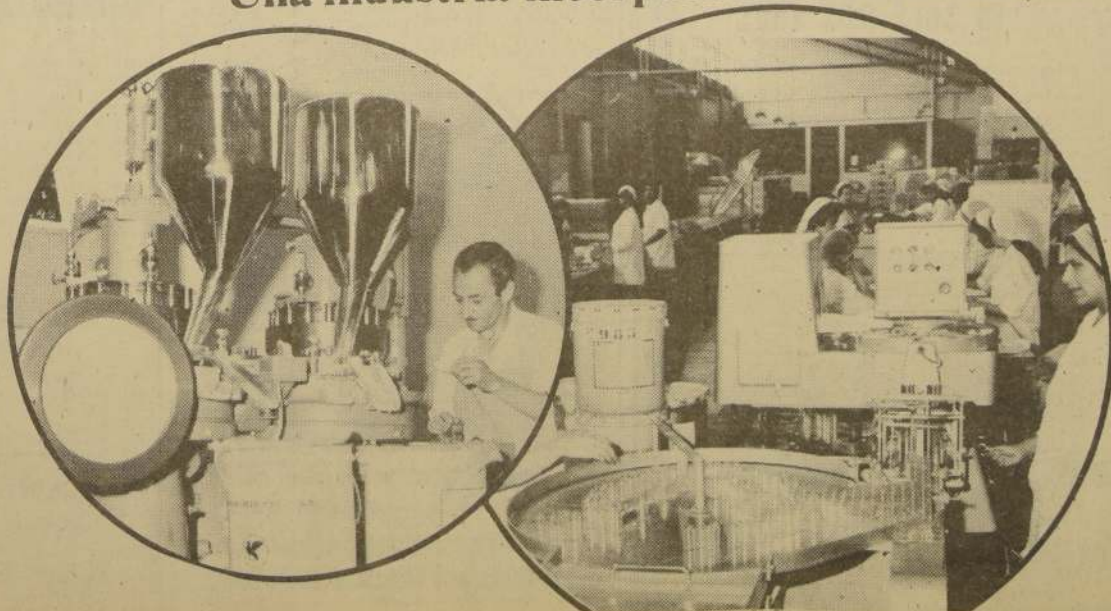



# LIBANO, PUEDE REHABILITARSE

Un programa de trece competencias se efectuará esta tarde en la pista del Hipódromo Chile. El clásico "Celerino Ruiz", sobre distancia de 1.400 metros, debe ser su principal atractivo. El premio al vencedor ascenderá a la suma de 140.000 escudos.

Ratificaron su anotación, diez competidores:

**LLAMEANTE**, 60 kilos: Avelino Parra. El hijo de Tetracordio vuelve a las pistas, luego de un merecido y reparador descanso. Está acostumbrado a correr a pesos altos. De esta forma, la carga que deberá soportar no será inconveniente para que cumpla alentadora actuación.

**JACARA**, 59 kilos: Pedro Ulloa. En reciente presentación se ubicó tercera de Rey de Oro, a 2 1/2 cuerpos de ésta, en prueba Especial de 1.600 metros y 57 kilos. Nada de raro sería que nuevamente la dupla J. Inda-P. Ulloa se alzará con la recompensa. Están muy de moda.

**MONTESANO**, 58 kilos: Emeterio Guzmán. En la misma prueba de la anterior se clasificó sexto y último, con 59 kilos.

**MIGRATORE**, 55 kilos: Orlando López. Existen explicaciones que dan fe, que pese al largo tiempo ausente de la cancha, gustaba una enormidad en su ecurie. Si hasta cambiaron monta para esta oportunidad. Seguramente, en busca de mejor fortuna.

**YAPACANI**, 55 kilos: Sergio Vázquez. Con el mismo jinete, viene de ganar prueba clásica en Viña del Mar. Inspira enorme confianza entre sus responsables. Para tercero.

**GAUCHO VELOZ**, 54 kilos: Sergio Azócar. Con 50 kilos escoltó a Zorro Rojo, en el kilómetro y medio del clásico "Luis Navarro N.", a diferencia de 2 1/4 cuerpos del vencedor. De nuevo estará en la pelea final. Para segundo.

**SEÑORIAL**, 51 kilos: Carlos Rivera. Quedó muy bien ubicado, pero no nos atrevemos a asignarle opción, dado el largo tiempo sin correr.

**EMPIRE SUN**, 49 kilos: Antonio Pereira. Con 48 kilos arribó segundo de Repolito, a 3 cuerpos, en los 1.400 metros del clásico "VI Congreso Chileno de Cacerología". Con un kilo más en su silla, que en esa ocasión, debe luchar duramente por el premio.

**LIBANO**, 48 kilos: Eduardo Suárez. Tercero en la misma competencia del anterior, pero con serios

inconvenientes en los tramos iniciales. Como es seguro, que ahora no tendrá dichos tropiezos, se rehabilitará en forma, amplia. Nuestro favorito.

**YUPANQUI**, 48 kilos: Hernán Olguín. Altamente cotizado, fracasó en su anterior. Sin embargo lo presentaron otra vez, porque cuenta con insuperables cotejos.



EDUARDO SUAREZ, dirigirá nuestro favorito Libano, en el premio Central de hoy en el Hipódromo Chile.

PRIMERA CARRERA, 1.200 Mts. a las 15.30 hrs. Índice: 1									
0. Primera válida para la triple N° 1									
311 G. Avila	6-10	1 Alucinada	54	O. Vergara	5	312 J. Jara	5	1 Amigable	53
228 S. Gajardo	14	2 Bravucón	54	M. Grasco	3	347 O. Silva	12	2 Hortiga	53
366 P. Molina	6	3 Confluencia	54	P. Cerón	2	O. Silva	Deb	3 Pura Plata	53
366 E. Vidal	9	4 Estruendoso	54	V. Rojas	1	215 H. Galaz	Deb	4 Minacha	53
214 L. Toledo	reap	5 Futuñad	54	N. N.	15	R. Bernal	Deb	5 Noviciada	53
379 L. Toledo	3	6 Tilana	54	N. N.	12	312 G. Avila	2	6 Palaciegga	53
366 E. Beral	8	7 Gitana	54	P. Herrera	6	347 F. o. Castro	3	7 Petite Denise	53
163 R. Luna	reap	8 Ligerza	54	S. Campos	14	312 O. González	4	8 Sor Angelica	52
326 S. Michel	3	9 Llanos	54	L. Rivera	16	312 M. Muñoz	3	9 Teresinha	53
366 D. López	5	10 Minimun	54	G. Farfán	9	277 R. Salas	7	10 Venturpi	53
293 A. Padovani	9v	11 Misantropo	54	M. Matra	11				
379 V. Contreras	4	12 Nireco	54	V. Bravo	9				
366 V. Contreras	4	13 Soberbio	54	L. Camus	7				
163 J. Duque	reap	14 Paul Anka	54	J. Eguen	4				
346 E. Beuzenberg	9	15 Shing Li	54	H. Olguin	8				
2476 H. González	reap	16 Stiletto	54	C. Ojeda	13				

SEGUNDA CARRERA, 1.200 Mts. a las 16 hrs. Condicional Segunda válida para la triple N° 1									
321 H. Jara	5	1 Amigable	53	L. López	5	369 E. Beuzenberg	3	1 Chung Kay	54
347 O. Silva	12	2 Hortiga	53	L. Yáñez	3	387 L. Rodríguez	11	2 Gran Manolo	54
O. Silva	Deb	3 Pura Plata	53	G. Lizama	2	156 L. Rodríguez	reap	3 Fiorentina	54
215 H. Galaz	Deb	4 Minacha	53	L. Camus	1	314 P. Polan	3	4 Khan	54
R. Bernal	Deb	5 Noviciada	53	G. Farfán	6	331 G. Sarmiento	13	5 Snow Native	54
312 G. Avila	2	6 Palaciegga	53	P. Castillo	10	387 T. Jara	7	6 Straight King	54
347 F. o. Castro	3	7 Petite Denise	53	J. Amestelly	9	370 R. Villa	8	7 Tamar	54
312 O. González	4	8 Sor Angelica	52	J. Allaga	7	370 A. Amato	6-7	8 Tirolazo	54
312 M. Muñoz	3	9 Teresinha	53	J. M.	4	301 L. Toledo	4-7	9 El Santo	53
277 R. Salas	7	10 Venturpi	53	J. Castillo	8	319 L. Toledo	6-8	10 Radanpur	53
						314 E. Beral	7	11 Ghetto	53
						348 A. Muñoz	9	12 La Conquista	53
						269 E. Barri-evi	3-5	13 La Sultana	53
						368 N. Muñoz	2	14 Lan Chile	53
						301 M. Aráñeda	6-8	15 Mon Petit	53
						2385 G. Avila	reap	16 Precursora	53

## RETIROS Y CAMBIOS DE PESO

Los siguientes ejemplares no corren en la reunión de hoy:

- 4a carrera (13) La Sultana
- 7a carrera (15) Jesuato
- 10a carrera (16) Huenocheo
- 11a carrera (13) Narciso
- 12a carrera (14) Ilusionista

**CAMBIOS DE PESO**

- 3a carrera (7) Hiperbatón 53 kilos
- 9a carrera (3) Kao Ky 60 kilos
- 10a carrera (11) Tjereta 53
- 13a carrera (12) Jotaka 51 kilos

## Ministerio de la Vivienda y Urbanismo CORPORACION DE MEJORAMIENTO URBANO



### EN SOLO DOS AÑOS

Tarapacá	882	Antofagasta	304
Atacama	178	Aconcagua	156
Valparaíso	814	Santiago	8.808
Nuble	128	Concepción	1.525
Arauco	32	Valdivia	300

Parque "O'Higgins". Bañeros Populares, Equipamiento Comunitario, Reconstrucción, Campamentos de Tránsito.

1) Torre de 17 pisos en Remod. "Tupac Amaru"; 2) Edificio UNCTAD III; 3) Conjunto "Che Guevara", Quinta Normal; 4) Villa "El Salvador", en Renca.

## CORMU CONSTRUYE PARA EL PUEBLO



## PRONOSTICOS Hipódromo Chile

	LA NACION	EL ENSAYO	LA HIPICA	ULTIMAS NOTICIAS	LA SEGUNDA	JOHN TIMBA	EL SIGLO	EL DI
1	Nireco Tilama Shing Li	Tilama Llanos Minimun	Soberbio Tilama Llanos	Tilama Shing Li Nireco	Confluencia Tilama Minimum Shing Li	Llanos Tilama Minimun	Tilama Estruendoso Llanos	Soberbio Tilama Llanos
2	Venturpi Palaciegga Teresinha	Pura Plata P. Denise Palaciegga	Palaciegga Teresinha P. Denise	Palaciegga Minacha Venturpi	Palaciegga Teresinha S. Angelica	Venturpi Palaciegga Teresinha	P. Denise Palaciegga Venturpi	Palaciegga Teresinha P. Denise
3	Aerea Cantorcita La Cargosa	La Cargosa Hiperbatón Qui Vive	La Cargosa Hiperbatón Cantorcita	La Cargosa Aerea Cantorcita	Aerea La Cargosa Cantorcita	Aerea Cantorcita La Cargosa	Aerea La Cargosa Angelique To	La Cargosa Cantorcita Aerea
4	Chung Kay Khan Lan Chile	Khan Chung Kay Lan Chile	Chung Kay La Sultana Lan Chile	Lan Chile Khan El Santo	Lan Chile La Sultana El Santo	Khan Lan Chile El Santo	Khan El Santo Chung Kay	Chung Kay Lan Chile Khan
5	Milko Albana Benceno	Benceno Albana Milko	Bizantion Albana Milko	Albana Benceno Bizantion	Chou En Lai Albana Meko	Albana Benceno Milko	Bizantion Benceno Pequén	Benceno Albana Milko
6	Tripolina Laoconte Sutico	Flamboyant Sutico Laoconte	C. Hermoso Sutico Tonalá	Tonalá C. Hermoso A. del Sarto	Tripolina G. Hermoso Sutico	Tonalá C. Hermoso Laoconte	Sutico Laoconte Tonalá	C. Hermoso Sutico Tonalá
7	Goliath Sucinta Mástil	Bonclaire Sucinta Mástil	Proyecto Mástil Par de Unos	Goliath Delfin Par de Unos	Goliath Delfin Mástil	Mástil Delfin Sucinta	Mayoral Par de Unos Proyecto	Proyecto Mástil Par de Unos
8	Libano Gaucha Veloz Yapacani	Jacara E. Sun Yapacani	Gaucha Veloz Yapacani Jacara	Gaucha Veloz Llameante Yupanqui	Gaucha Veloz E. Sun Llameante	Gaucha Veloz Yapacani Yupanqui	Migratore Jacara Gaucha Veloz	Gaucha Veloz Yapacani Jacara
9	Denis Patronal Borsalino	Patronal Maritza Kao Ky	Kao Ky Humberto Patronal	Patronal Humberto Kao Ky	Patronal Humberto Oro Rojo	Denis Kao Ky Matinal	Oro Rojo Matinal Borsalino	Kao Ky Humberto Borsalino
10	Pastora Birrete Yomita	Pastora Tue Tue P. Baroja	Pastora Birrete Yomita	Yomita Birrete Pastora	Birrete P. Baroja Pastora	Pastora P. Baroja Birrete	Pastora Yomita Comanche	Pastora Birrete Yomita
11	Gomero Rafal R. de Oro	Faustino Maesa R. de Oro	Narcisin R. de Oro Rafal	Tres Espigas Gatopardo Pinar	Rafal Pistoya Gatopardo	Pistoya Rafal R. de Oro	Gomero Gatopardo Narcisin	Narcisin Rafal Gomero
12	Correntoso P. Chanson B. del Rio	Magia Negra Felizcote B. del Rio	Correntoso Cautivo M. Negra	Pette Chanson Felizcote M. Negra	Correntoso Cautivo P. Chanson	Correntoso Cautivo Pette Chanson	Toscana Cascari Correntoso	Cascari Correntoso Cautivo
13	M. Senegal Mero Sal de Mesa	Mero C. Fuerte S. de Mesa	Mero S. de Mesa Baria	Suizo Mero Rambha	Sal de Mesa Mero M. Senegal	Baria S. de Mesa Mero	Suizo Baria M. Senegal	Mero S. de Mesa Baria

## Hipódromo Chile SABADO 3 DE MARZO DE 1973

<div> <div>3</div> <div>TERCERA CARRERA, 1.200 Mts. a las 16.30 hrs. Índice: 3 al 1. Tercera Válida para la Triple N° 1</div> </div>									
369 F. o. Castro	6	1 Aerea	54	J. Amestelly	5	374 J. Bta. Castro	5	1 Borsalino	54
301 L. Toledo	10	2 Afuerino	54	E. Soto	3	388 J. Melero	7	2 Denis	54
266 L. Toledo	5	3 Qui Vive	52	N. N.	2	315 E. Beuzenberg	4	3 Kao Ky	54
368 L. Toledo	9	4 Simetrica	52	N. N.	1	388 M. Muñoz	12	4 Maria Soledad	54
370 S. Michel	5	5 Anabel Lee	54	S. Vázquez	15	355 M. Muñoz	14	5 Patricio Alberto	53
369 A. Carreno	3-12	7 Hiperbatón	54	E. Guzmán	12	375 E. Inda	2-7	6 Matinal	53
313 J. Santos	3-3	6 Artigas	54	L. Muriello	6	333 H. Gázmuri	10	7 Calchachi	53
368 J. Santos	8-11	8 Takara	52	V. Rojas	14	321 P. Polan	4	8 Destello	53
369 M. Muñoz	8	9 Orientalista	54	E. Cabrera	16	233 O. Silva	6	9 Oro Rojo	53
209 O. Jara	reap	10 Timozo	54	V. Bravo	10	234 E. Gázmuri	6	10 Patronal	53
216 M. Fuentes	reap	11 Angelique Tip	53	G. Fernández	11	374 L. Toledo	16	11 Verdadero	53
311 H. Gázmuri	2	12 Cantorcita	53	G. Farfán	9	222 R. Paul	reap	12 Zurdo	53
366 C. Santos	2	13 La Cargosa	53	D. Muñoz	7	374 R. Bernal G.	14	13 El Caudillo	52
313 E. Beral	4	14 Buena Noche	52	J. Castillo	4	371 S. Escalante	2-3	14 Humberto	53
368 R. Salas	4	15 Espolazo	52	L. Camus	8	374 L. Alvarez	11	15 Humorosa	52
380 G. Avila	6	16 La Oñeja	52	P. Castillo	13	1997 J. M. Baeza	reap	16 Maritza	52
CORRALES: 2 on 3 y on 4 y 7 on 8									
<div> <div>4</div> <div>CUARTA CARRERA, 1.200 Mts. a las 16.55 hrs. Ind. 5 al 4 (La válida para la Triple N° 2)</div> </div>									
369 E. Beuzenberg	3	1 Chung Kay	54	O. López	5	282 A. Muñoz	13	1 Alada	54
387 L. Rodríguez	11	2 Gran Manolo	54	E. Naranjo	3	330 E. Beuzenberg	10	2 Ameno	54
156 L. Rodríguez	reap	3 Fiorentina	53	A. Farías	2	383 O. González	6	3 Avignon	54
314 P. Polan	3	4 Khan	54	J. Duarte	1	382 A. Bregue V.	6	4 Carlitos O.	54
331 G. Sarmiento	13	5 Snow Native	54	V. Ubilla	15	310 H. Gázmuri	12	5 Comanche	54
387 T. Jara	7	6 Straight King	54	J. Perez	12	1809 R. Quiróz F.	reap	6 Huenucheo	54
370 R. Villa	8	7 Tamar	54	J. Valenzuela	6	2254 O. Silva	reap	7 Macaco	54
370 A. Amato	6-7	8 Tirolazo	54	J. Salinas	14	P. Molina	deb	8 Parheño	54
301 L. Toledo	4-7	9 El Santo	53	J. Amestelly	16	2503 R. Bernal G.	reap	9 Pincov	54
319 L. Toledo	6-8	10 Radanpur	53	L. Caro	10	375 R. Villa	4	10 Pío Baroja	54
314 E. Beral	7	11 Ghetto	53	J. Castillo	11	372 O. Lizama	9-13	11 Tjereta	54
348 A. Muñoz	9	12 La Conquista	53	L. Rivera	9	302 M. Aráñeda	2-4	12 Birrete	53
269 E. Barri-evi	3-5	13 La Sultana	53	A. Parra	7	228 M. Aráñeda	1	13 Tue Tue	53
368 N. Muñoz	2	14 Lan Chile	53	C. Jorquera	4	375 J. Bernal	5	14 Pastora	53
301 M. Aráñeda	6-8	15 Mon Petit	53	C. Ojeda	8	320 E. Inda	10-11	15 Verence	53
2385 G. Avila	reap	16 Precursora	53	P. Castillo	3	302 D. Miranda	3-8	16 Yomita	53
Corral 2 on 3 y on 10									
<div> <div>5</div> <div>QUINTA CARRERA, 1.200 Mts. a las 17.25 hrs. Ind. 7 al 6 (2.ª válida para la Triple N° 2)</div> </div>									
398 D. Alvarez	3v	1 Benceno	54	G. Pinto	5	377 S. Guajardo	1	1 Veckeniana	60
375 E. Beuzenberg	1-7	2 Chou En Lai	54	O. López	3	305 J. Castro R.	5	2 Astro Azul	58
383 P. Valderrama	12	3 Datero	54	C. Longhi	2	172 H. Jara	reap	3 Petral	56
370 A. Lab	3	4 Milko	54	L. Yáñez	2	377 E. Barri-evi	3-4	4 Rafal	56
375 A. Muñoz	6	5 Pato Malo	54	G. Farfán	15	353 J. Melero	3-6	5 Pinar	55
126 E. Silva	reap	6 Pequén	54	G. Fernández	12	377 E. Vidal	6	6 Gatopardo	53
375 J. Duque	10	7 Trigueno	54	J. Eguen	12	377 M. Aráñeda	2	7 Pistoya	53
281 E. Pino-bet	5	8 Adela	53	J. Mito	14	1959 J. M. Baeza	reap	8 Faustino	51
369 G. Avila	2-2	9 Albana	53	C. González	16	349 D. Torres	2-9	9 Gomero	51
2140 M. Aráñeda	reap	10 Arrotada	53	P. Castillo	10	377 M. Mus-art	5	10 Tres Espigas	51
356 R. Pardo	2-8	11 Bizantion	53	D. Muñoz	11	376 M. Mus-art	1	11 Ricitos de Oro	51
370 M. Fuentes	10	12 Bromo	53	J. Carras	9	109 O. Jara	reap	12 Sello	49
221 J. Santos	reap	13 Falso Judas	53	V. Rojas	7	305 F. o. Castro	10	13 Narcisin	49
281 R. Cruz	13	14 Fario	53	M. Pereira	4	353 J. Melero	3	14 Merino	49
370 C. Miranda	9	15 Old Mans Love	53	J. Valenzuela	8			15 Maesa	48
370 H. González	12	16 Serra Branca	53	H. Olguin	13				
<div> <div>6</div> <div>SEXTA CARRERA, 1.200 Mts. a las 17.55 hrs. Ind. 26 al 19 (3.ª válida para la Triple N° 2)</div> </div>									
376 R. Quiróz F.	1-3	1 Laocente	55	V. Rojas	5	317 H. Gázmuri	3	1 Correntoso	54
376 V. Contreras	10	2 Mididi	55	B. Bravo	3	317 H. Guajardo	8	2 Litteros	54
376 E. Vidal	2	3 Campo Hermoso	54	V. Ubilla	2	287 P. Inda	4	3 Brisa del Rio	53
376 E. Rodríguez	1-6	4 Lord Soto	54	J. Aráñeda	1	371 H. González	3-5	4 Cascarín	53
376 E. Beuzenberg	7	5 Ching Fu	52	O. López	12	378 H. González	7	5 Destinado	53
313 J. Castro R.	reap	6 Andrea del Sarto	50	H. Olguin	6	2497 H. González	reap	6 Felicote	53
376 D. Alvarez	4	7 Flamboyant	50	S. Azócar	10	356 E. Inda	2	7 Cautivo	53
376 R. López	1	8 Siótico	50	J. Carras	11	2401 S. Guajardo	reap	8 Infiel	53
376 L. Alvarez	9v	9 Hipótesis	49	C. Quiróz	9	23 R. López	reap	9 Magia Negra	53
376 M. Mus-art	1-14	10 Maleaje	49	L. Muriello	7	378 G. Avila	6	10 Petite Chanson	53
376 H. Gázmuri	2	11 Tripolina	49	A. Farías	4	378 R. Villa	13	11 Talento	53
376 M. Aráñeda	2	12 Tormala	48	J. Castillo	8	212 E. Inda G.	reap	12 Toscano	53
376 H. Galaz	4-5	13 Ventajoso	48	P. Castillo	13	329 H. Guzman	15	13 Antifaz	52
<div> <div>7</div> <div>SEPTIMA CARRERA, 1.200 metros Hand. a las 18.30 horas. Ind. 16 al 13.1.ª de la 5.ª del Chile</div> </div>									
371 J. Castro R.	7	1 Juan Carlos	54	J. Lizama	5	317 H. Gázmuri	3	1 Correntoso	54
299 J. Inda	13	2 Mayoral	54	S. Azócar	3	317 H. Guajardo	8	2 Litteros	54
20 V. Molina	1-3	3 Dellín	53	P. Quiróz	2	287 P. Inda	4	3 Brisa del Rio	53
20 V. Contreras	1	4 Mástil	53	J. Carras	1	371 H. González	3-5	4 Cascarín	53
71 J. Bta. Castro	12	5 Moratin	53	O. López	15	378 H. González	7	5 Destinado	53
71 H. Yáñez	2	6 Par de Unos	53	J. Castillo	12	2497 H. González	reap	6 Felicote	53
74 O. Jara	9-13	7 Preeminencia	53	P. Castillo	6	356 E. Inda	2	7 Cautivo	53
43 R. Quiróz F.	reap	8 Taboba	53	L. Muriello	14	2401 S. Guajardo	reap	8 Infiel	53
71 R. Quiróz F.	4	9 Provento	51	V. Rojas	16	23 R. López	reap	9 Magia Negra	53
71 M. Fuentes	6	10 Trebolado	53	H. Pilar	10	378 G. Avila	6	10 Petite Chanson	53
29 C. Miranda	9	11 Grito	52	J. Valenzuela	11	378 R. Villa	13	11 Talento	53
14 R. López	reap	12 Rodada	52	J. Amestelly	9	212 E. Inda G.	reap	12 Toscano	53
29 D. Torres	17	13 Bonicaire	52	A. Pereira	7	329 H. Guzman	15	13 Antifaz	52
78 Jn. Melero	3	14 Goliat	51	E. Suárez	4	329 H. Salas	11	14 Husionista	52
71 A. Quiróz	8	15 Jesuato	51	L. Muriello	8	378 M. Aráñeda	2-11	15 Keep Out	52
83 J. Bernal G.	2	16 Sucinta	51	E. Soto	13	354 R. Quiróz F.	12	16 Quetien	52
Corral 8 on 9									
<div> <div>8</div> <div>OCTAVA CARRERA, 1.400 metros Clásico Handicap a las 19 horas.</div> </div>									
448 A. López	reap	1 Uamante	60	A. Parra	5	357 Edo. Castro	11	1 Punto	54
150 J. Inda	3	2 Jacara	59	P. Ulla	3	354 D. Torres	13	2 Rápido	54
150 J. Inda	6	3 Montesano	58	E. Guzmán	2	372 A. Quiróz	4	3 Baria	54
173 O. Mora	6	4 Migratore	55	O. López	1	310 A. Quiróz	11	5 Hopeful	52
142 L. Alvarez B.	1v	5 Yacapani	55	S. Vázquez	6	323 S. González	2-9	6 Cana Fuerte	53
77 H. Miranda	2	6 Gaucho Veloz	54	S. Azócar	10	378 H. Gázmuri	1-6	7 Dextricore	53
207 L. Escalona	reap	7 Senorial	51	C. Rivera	9	372 J. Bta. Castro	23	8 Mero	53
474 J. Melero B.	3	8 Empire Sun	49	A. Pereira	7	375 G. Avila	2-2	9 Sal de Mesa	53
404 J. Bta. Castro	5	9 Yupanqui	48	H. Olguin	8	109 M. Aráñeda	8	10 Suizo	53
Corral 4 on 5									
<div> <div>9</div> <div>NOVENA CARRERA, 1.200 metros Hand. a las 18.15 hrs. Ind. 16 al 7.3.ª de la 5.ª del Chile</div> </div>									
374 J. Bta. Castro	5	1 Borsalino	54	H. Olguin	13	282 A. Muñoz	13	1 Alada	54
388 J. Melero	7	2 Denis	54	E. Soto	3	330 E. Beuzenberg	10	2 Ameno	54
315 E. Beuzenberg	4	3 Kao Ky	54	O. López	3	383 O. González	6	3 Avignon	54
388 M. Muñoz	12	4 Maria Soledad	54	A. Farías	2	382 A. Bregue V.	6	4 Carlitos O.	54
355 M. Muñoz	14	5 Patricio Alberto	53	J. Duarte	1	310 H. Gázmuri	12	5 Comanche	54
375 E. Inda	2-7	6 Matinal	53	V. Ubilla	15	1809 R. Quiróz F.	reap	6 Huenucheo	54
333 H. Gázmuri	10	7 Calchachi	53	J. Perez	12	2254 O. Silva	reap	7 Macaco	54
321 P. Polan	4	8 Destello	53	J. Valenzuela	6	P. Molina	deb	8 Parheño	54
233 O. Silva	6	9 Oro Rojo	53	J. Salinas	14	2503 R. Bernal G.	reap	9 Pincov	54
234 E. Gázmuri	6	10 Patronal	53	E. Cabrera	16	375 R. Villa	4	10 Pío Baroja	54
374 L. Toledo	16	11 Verdadero	53	V. Bravo	10	372 O. Lizama	9-13	11 Tjereta	54
222 R. Paul	reap	12 Zurdo	53	G. Fernández	11	302 M. Aráñeda	2-4	12 Birrete	53
374 R. Bernal G.	14	13 El Caudillo	52	A. Parra	7	228 M. Aráñeda	1	13 Tue Tue	53
371 S. Escalante	2-3	14 Humberto	53	C. Jorquera	4	375 J. Bernal	5	14 Pastora	53
374 L. Alvarez	11	15 Humorosa	52	C. Ojeda	8	320 E. Inda	10-11	15 Verence	53
1997 J. M. Baeza	reap	16 Maritza	52	P. Castillo	3	302 D. Miranda	3-8	16 Yomita	53
Corral 4 on 5									
<div> <div>10</div> <div>DECIMA CARRERA, 1.200 metros Hand. a las 18.15 hrs. Ind. 8 al 7.3.ª de la 5.ª del Chile</div> </div>									
282 A. Muñoz	13	1 Alada	54	N. N.	3	377 S. Guajardo	1	1 Veckeniana	60
330 E. Beuzenberg	10	2 Ameno	54	N. N.	3	305 J. Castro R.	5	2 Astro Azul	58
383 O. González	6	3 Avignon	54	N. N.	3	172 H. Jara	reap	3 Petral	56
382 A. Bregue V.	6	4 Carlitos O.	54	N. N.	3	377 E. Barri-evi	3-4	4 Rafal	56
310 H. Gázmuri	12	5 Comanche	54	N. N.	3	353 J. Melero	3-6	5 Pinar	55
1809 R. Quiróz F.	reap	6 Huenucheo	54	N. N.	3	377 E. Vidal	6	6 Gatopardo	53
2254 O. Silva	reap	7 Macaco	54	N. N.	3	377 M. Aráñeda	2	7 Pistoya	53
P. Molina	deb	8 Parheño	54	N. N.	3	1959 J. M. Baeza	reap	8 Faustino	51
2503 R. Bernal G.	reap	9 Pincov	54	N. N.	3	349 D. Torres	2-9	9 Gomero	51
375 R. Villa	4	10 Pío Baroja	54	N. N.	3	377 M. Mus-art	5	10 Tres Espigas	51
372 O. Lizama	9-13	11 Tjereta	54	N. N.	3	376 M. Mus-art	1	11 Ricitos de Oro	51
302 M. Aráñeda	2-4	12 Birrete	53	N. N.	3	109 O. Jara	reap	12 Sello	49
228 M. Aráñeda	1	13 Tue Tue	53	N. N.	3	305 F. o. Castro	10	13 Narcisin	49
375 J. Bernal	5	14 Pastora	53	N. N.	3	353 J. Melero	3	14 Merino	49
320 E. Inda	10-11	15 Verence	53	N. N.	3			15 Maesa	48
302 D. Miranda	3-8	16 Yomita	53	N. N.	3				



## JUDICIALES Y LEGALES

**REGULADORA** compra E-700-1421. A 9-6

**SEGUNDO** Juzgado de Letras de Menores. Causa 65376 caratula de Menores. Alcaide. Gaviola Tejada y otros. Causa. Audiencia para el 5 de marzo a las 14 horas. La Secretaría. A 4-6

**HABIENDOSE** extraviado Libreta de Ahorro N° 10565235 a nombre de Roberto Zapata. Banco del Estado queda nula. A 4-6

**HABIENDOSE** extraviado la libreta N° 3407756 del Banco del Estado de Chile, perteneciente a Emilio Peña Moscoso y Emilio Peña Moscoso. A 4-6

**HABIENDOSE** extraviado la libreta N° 3407756 del Banco del Estado de Chile, perteneciente a Emilio Peña Moscoso y Emilio Peña Moscoso. A 4-6

**HABIENDOSE** extraviado el cheque N° 68.159 por E-846.70 a nombre de Teresa Arredondo. Cheque N° 68.159 por E-846.70 a nombre de Teresa Arredondo. Cheque N° 68.159 por E-846.70 a nombre de Teresa Arredondo. A 4-6

**HABIENDOSE** extraviado el cheque N° 68.159 por E-846.70 a nombre de Teresa Arredondo. Cheque N° 68.159 por E-846.70 a nombre de Teresa Arredondo. Cheque N° 68.159 por E-846.70 a nombre de Teresa Arredondo. A 4-6

**HABIENDOSE** extraviado el cheque N° 68.159 por E-846.70 a nombre de Teresa Arredondo. Cheque N° 68.159 por E-846.70 a nombre de Teresa Arredondo. Cheque N° 68.159 por E-846.70 a nombre de Teresa Arredondo. A 4-6

**HABIENDOSE** extraviado el cheque N° 68.159 por E-846.70 a nombre de Teresa Arredondo. Cheque N° 68.159 por E-846.70 a nombre de Teresa Arredondo. Cheque N° 68.159 por E-846.70 a nombre de Teresa Arredondo. A 4-6

**HABIENDOSE** extraviado el cheque N° 68.159 por E-846.70 a nombre de Teresa Arredondo. Cheque N° 68.159 por E-846.70 a nombre de Teresa Arredondo. Cheque N° 68.159 por E-846.70 a nombre de Teresa Arredondo. A 4-6

**HABIENDOSE** extraviado el cheque N° 68.159 por E-846.70 a nombre de Teresa Arredondo. Cheque N° 68.159 por E-846.70 a nombre de Teresa Arredondo. Cheque N° 68.159 por E-846.70 a nombre de Teresa Arredondo. A 4-6

**HABIENDOSE** extraviado el cheque N° 68.159 por E-846.70 a nombre de Teresa Arredondo. Cheque N° 68.159 por E-846.70 a nombre de Teresa Arredondo. Cheque N° 68.159 por E-846.70 a nombre de Teresa Arredondo. A 4-6

**HABIENDOSE** extraviado el cheque N° 68.159 por E-846.70 a nombre de Teresa Arredondo. Cheque N° 68.159 por E-846.70 a nombre de Teresa Arredondo. Cheque N° 68.159 por E-846.70 a nombre de Teresa Arredondo. A 4-6

**HABIENDOSE** extraviado el cheque N° 68.159 por E-846.70 a nombre de Teresa Arredondo. Cheque N° 68.159 por E-846.70 a nombre de Teresa Arredondo. Cheque N° 68.159 por E-846.70 a nombre de Teresa Arredondo. A 4-6

**HABIENDOSE** extraviado el cheque N° 68.159 por E-846.70 a nombre de Teresa Arredondo. Cheque N° 68.159 por E-846.70 a nombre de Teresa Arredondo. Cheque N° 68.159 por E-846.70 a nombre de Teresa Arredondo. A 4-6

**HABIENDOSE** extraviado el cheque N° 68.159 por E-846.70 a nombre de Teresa Arredondo. Cheque N° 68.159 por E-846.70 a nombre de Teresa Arredondo. Cheque N° 68.159 por E-846.70 a nombre de Teresa Arredondo. A 4-6

**HABIENDOSE** extraviado el cheque N° 68.159 por E-846.70 a nombre de Teresa Arredondo. Cheque N° 68.159 por E-846.70 a nombre de Teresa Arredondo. Cheque N° 68.159 por E-846.70 a nombre de Teresa Arredondo. A 4-6

**HABIENDOSE** extraviado el cheque N° 68.159 por E-846.70 a nombre de Teresa Arredondo. Cheque N° 68.159 por E-846.70 a nombre de Teresa Arredondo. Cheque N° 68.159 por E-846.70 a nombre de Teresa Arredondo. A 4-6

**HABIENDOSE** extraviado el cheque N° 68.159 por E-846.70 a nombre de Teresa Arredondo. Cheque N° 68.159 por E-846.70 a nombre de Teresa Arredondo. Cheque N° 68.159 por E-846.70 a nombre de Teresa Arredondo. A 4-6

**HABIENDOSE** extraviado el cheque N° 68.159 por E-846.70 a nombre de Teresa Arredondo. Cheque N° 68.159 por E-846.70 a nombre de Teresa Arredondo. Cheque N° 68.159 por E-846.70 a nombre de Teresa Arredondo. A 4-6

**HABIENDOSE** extraviado el cheque N° 68.159 por E-846.70 a nombre de Teresa Arredondo. Cheque N° 68.159 por E-846.70 a nombre de Teresa Arredondo. Cheque N° 68.159 por E-846.70 a nombre de Teresa Arredondo. A 4-6

**HABIENDOSE** extraviado el cheque N° 68.159 por E-846.70 a nombre de Teresa Arredondo. Cheque N° 68.159 por E-846.70 a nombre de Teresa Arredondo. Cheque N° 68.159 por E-846.70 a nombre de Teresa Arredondo. A 4-6

**HABIENDOSE** extraviado el cheque N° 68.159 por E-846.70 a nombre de Teresa Arredondo. Cheque N° 68.159 por E-846.70 a nombre de Teresa Arredondo. Cheque N° 68.159 por E-846.70 a nombre de Teresa Arredondo. A 4-6

**HABIENDOSE** extraviado el cheque N° 68.159 por E-846.70 a nombre de Teresa Arredondo. Cheque N° 68.159 por E-846.70 a nombre de Teresa Arredondo. Cheque N° 68.159 por E-846.70 a nombre de Teresa Arredondo. A 4-6

**HABIENDOSE** extraviado el cheque N° 68.159 por E-846.70 a nombre de Teresa Arredondo. Cheque N° 68.159 por E-846.70 a nombre de Teresa Arredondo. Cheque N° 68.159 por E-846.70 a nombre de Teresa Arredondo. A 4-6

**HABIENDOSE** extraviado el cheque N° 68.159 por E-846.70 a nombre de Teresa Arredondo. Cheque N° 68.159 por E-846.70 a nombre de Teresa Arredondo. Cheque N° 68.159 por E-846.70 a nombre de Teresa Arredondo. A 4-6

**HABIENDOSE** extraviado el cheque N° 68.159 por E-846.70 a nombre de Teresa Arredondo. Cheque N° 68.159 por E-846.70 a nombre de Teresa Arredondo. Cheque N° 68.159 por E-846.70 a nombre de Teresa Arredondo. A 4-6

**HABIENDOSE** extraviado el cheque N° 68.159 por E-846.70 a nombre de Teresa Arredondo. Cheque N° 68.159 por E-846.70 a nombre de Teresa Arredondo. Cheque N° 68.159 por E-846.70 a nombre de Teresa Arredondo. A 4-6

**HABIENDOSE** extraviado el cheque N° 68.159 por E-846.70 a nombre de Teresa Arredondo. Cheque N° 68.159 por E-846.70 a nombre de Teresa Arredondo. Cheque N° 68.159 por E-846.70 a nombre de Teresa Arredondo. A 4-6

**HABIENDOSE** extraviado el cheque N° 68.159 por E-846.70 a nombre de Teresa Arredondo. Cheque N° 68.159 por E-846.70 a nombre de Teresa Arredondo. Cheque N° 68.159 por E-846.70 a nombre de Teresa Arredondo. A 4-6

**QUINTO** Juzgado Civil concedió posesión efectiva herencia Victor Manuel Herrera Camus a Sylvia Herra Herrera Gallaguer Victor Hugo y Maria Veronica Herrera Ugaldes sin perjuicio de los derechos de Maria Herra Ugaldes Cortes. A 2-3-5-6

**QUINTO** Juzgado Civil concedió posesión efectiva herencia Gustavo Sanhueza Correa a Maria Gustavo, Alicia y Julio Sanhueza Latorre. Osvaldo Vivanco Sanhueza y conyuge Maria Irma Latorre Urbina. Inventario solemnemente practicare 6 actual. 10 horas. A 2-3-5-6

**QUINTO** Juzgado Civil concedió posesión efectiva herencia Domingo Antonio Segura Vasquez Jorquera a conyuge Ernestina del Carmen Neira Umaña sin perjuicio de los derechos. Beneficio Ley 16.271. A 3-6

**QUINTO** Juzgado Civil concedió posesión efectiva herencia Flaminia Letelier Chamorro a Maria Elena Candelaria y Hector Orlando Anselmo Letelier Letelier e Irma Ferrada Letelier sin perjuicio de los derechos. Beneficio Ley 16.271. A 3-6

**QUINTO** Juzgado Civil concedió posesión efectiva herencia Flaminia Letelier Chamorro a Maria Elena Candelaria y Hector Orlando Anselmo Letelier Letelier e Irma Ferrada Letelier sin perjuicio de los derechos. Beneficio Ley 16.271. A 3-6

**QUINTO** Juzgado Civil concedió posesión efectiva herencia Flaminia Letelier Chamorro a Maria Elena Candelaria y Hector Orlando Anselmo Letelier Letelier e Irma Ferrada Letelier sin perjuicio de los derechos. Beneficio Ley 16.271. A 3-6

**QUINTO** Juzgado Civil concedió posesión efectiva herencia Flaminia Letelier Chamorro a Maria Elena Candelaria y Hector Orlando Anselmo Letelier Letelier e Irma Ferrada Letelier sin perjuicio de los derechos. Beneficio Ley 16.271. A 3-6

**QUINTO** Juzgado Civil concedió posesión efectiva herencia Flaminia Letelier Chamorro a Maria Elena Candelaria y Hector Orlando Anselmo Letelier Letelier e Irma Ferrada Letelier sin perjuicio de los derechos. Beneficio Ley 16.271. A 3-6

**QUINTO** Juzgado Civil concedió posesión efectiva herencia Flaminia Letelier Chamorro a Maria Elena Candelaria y Hector Orlando Anselmo Letelier Letelier e Irma Ferrada Letelier sin perjuicio de los derechos. Beneficio Ley 16.271. A 3-6

**QUINTO** Juzgado Civil concedió posesión efectiva herencia Flaminia Letelier Chamorro a Maria Elena Candelaria y Hector Orlando Anselmo Letelier Letelier e Irma Ferrada Letelier sin perjuicio de los derechos. Beneficio Ley 16.271. A 3-6

**QUINTO** Juzgado Civil concedió posesión efectiva herencia Flaminia Letelier Chamorro a Maria Elena Candelaria y Hector Orlando Anselmo Letelier Letelier e Irma Ferrada Letelier sin perjuicio de los derechos. Beneficio Ley 16.271. A 3-6

**QUINTO** Juzgado Civil concedió posesión efectiva herencia Flaminia Letelier Chamorro a Maria Elena Candelaria y Hector Orlando Anselmo Letelier Letelier e Irma Ferrada Letelier sin perjuicio de los derechos. Beneficio Ley 16.271. A 3-6

**QUINTO** Juzgado Civil concedió posesión efectiva herencia Flaminia Letelier Chamorro a Maria Elena Candelaria y Hector Orlando Anselmo Letelier Letelier e Irma Ferrada Letelier sin perjuicio de los derechos. Beneficio Ley 16.271. A 3-6

**QUINTO** Juzgado Civil concedió posesión efectiva herencia Flaminia Letelier Chamorro a Maria Elena Candelaria y Hector Orlando Anselmo Letelier Letelier e Irma Ferrada Letelier sin perjuicio de los derechos. Beneficio Ley 16.271. A 3-6

**QUINTO** Juzgado Civil concedió posesión efectiva herencia Flaminia Letelier Chamorro a Maria Elena Candelaria y Hector Orlando Anselmo Letelier Letelier e Irma Ferrada Letelier sin perjuicio de los derechos. Beneficio Ley 16.271. A 3-6

**QUINTO** Juzgado Civil concedió posesión efectiva herencia Flaminia Letelier Chamorro a Maria Elena Candelaria y Hector Orlando Anselmo Letelier Letelier e Irma Ferrada Letelier sin perjuicio de los derechos. Beneficio Ley 16.271. A 3-6

**QUINTO** Juzgado Civil concedió posesión efectiva herencia Flaminia Letelier Chamorro a Maria Elena Candelaria y Hector Orlando Anselmo Letelier Letelier e Irma Ferrada Letelier sin perjuicio de los derechos. Beneficio Ley 16.271. A 3-6

**QUINTO** Juzgado Civil concedió posesión efectiva herencia Flaminia Letelier Chamorro a Maria Elena Candelaria y Hector Orlando Anselmo Letelier Letelier e Irma Ferrada Letelier sin perjuicio de los derechos. Beneficio Ley 16.271. A 3-6

**QUINTO** Juzgado Civil concedió posesión efectiva herencia Flaminia Letelier Chamorro a Maria Elena Candelaria y Hector Orlando Anselmo Letelier Letelier e Irma Ferrada Letelier sin perjuicio de los derechos. Beneficio Ley 16.271. A 3-6

**QUINTO** Juzgado Civil concedió posesión efectiva herencia Flaminia Letelier Chamorro a Maria Elena Candelaria y Hector Orlando Anselmo Letelier Letelier e Irma Ferrada Letelier sin perjuicio de los derechos. Beneficio Ley 16.271. A 3-6

**QUINTO** Juzgado Civil concedió posesión efectiva herencia Flaminia Letelier Chamorro a Maria Elena Candelaria y Hector Orlando Anselmo Letelier Letelier e Irma Ferrada Letelier sin perjuicio de los derechos. Beneficio Ley 16.271. A 3-6

**QUINTO** Juzgado Civil concedió posesión efectiva herencia Flaminia Letelier Chamorro a Maria Elena Candelaria y Hector Orlando Anselmo Letelier Letelier e Irma Ferrada Letelier sin perjuicio de los derechos. Beneficio Ley 16.271. A 3-6

**QUINTO** Juzgado Civil concedió posesión efectiva herencia Flaminia Letelier Chamorro a Maria Elena Candelaria y Hector Orlando Anselmo Letelier Letelier e Irma Ferrada Letelier sin perjuicio de los derechos. Beneficio Ley 16.271. A 3-6

**QUINTO** Juzgado Civil concedió posesión efectiva herencia Flaminia Letelier Chamorro a Maria Elena Candelaria y Hector Orlando Anselmo Letelier Letelier e Irma Ferrada Letelier sin perjuicio de los derechos. Beneficio Ley 16.271. A 3-6

**QUINTO** Juzgado Civil concedió posesión efectiva herencia Flaminia Letelier Chamorro a Maria Elena Candelaria y Hector Orlando Anselmo Letelier Letelier e Irma Ferrada Letelier sin perjuicio de los derechos. Beneficio Ley 16.271. A 3-6

**QUINTO** Juzgado Civil concedió posesión efectiva herencia Flaminia Letelier Chamorro a Maria Elena Candelaria y Hector Orlando Anselmo Letelier Letelier e Irma Ferrada Letelier sin perjuicio de los derechos. Beneficio Ley 16.271. A 3-6

**QUINTO** Juzgado Civil concedió posesión efectiva herencia Flaminia Letelier Chamorro a Maria Elena Candelaria y Hector Orlando Anselmo Letelier Letelier e Irma Ferrada Letelier sin perjuicio de los derechos. Beneficio Ley 16.271. A 3-6

**QUINTO** Juzgado Civil concedió posesión efectiva herencia Flaminia Letelier Chamorro a Maria Elena Candelaria y Hector Orlando Anselmo Letelier Letelier e Irma Ferrada Letelier sin perjuicio de los derechos. Beneficio Ley 16.271. A 3-6

**QUINTO** Juzgado Civil concedió posesión efectiva herencia Flaminia Letelier Chamorro a Maria Elena Candelaria y Hector Orlando Anselmo Letelier Letelier e Irma Ferrada Letelier sin perjuicio de los derechos. Beneficio Ley 16.271. A 3-6

**QUINTO** Juzgado Civil concedió posesión efectiva herencia Flaminia Letelier Chamorro a Maria Elena Candelaria y Hector Orlando Anselmo Letelier Letelier e Irma Ferrada Letelier sin perjuicio de los derechos. Beneficio Ley 16.271. A 3-6

## cines del CENTRO

**ASTOR** Estado 257 (392112) Desde las 11.10 hrs. "007 contra Gollinger".

**BANDERA** Bandera 76 (714403) Desde las 10 hrs. "Memorias del subdesarrollo".

**CTY** Agustinas 1022 (66687) Desde las 11 hrs. "El extraño vicio de la Sra. Ward".

**CENTRAL** Huérfanos 930 (33555) Desde las 11 hrs. "Metello".

**CERVANTES** M. Cousino 134 (381894) Desde las 11 hrs. "Señor es usted viuda?".

**CINELANDIA** Puente 540 (67532) Desde las 14 hrs. Los 7 Proscripciones. La venganza de Gabino Barerra.

**CAPRI** Monjitas 825 (392414) Desde las 11 hrs. "El hombre que dominaba a las mujeres".

**CONTINENTAL** Plaza Bulnes 41 (60733) Desde las 14 hrs. "Al Rojo Vivo".

**DUCAL** Agustinas 777 (35375) Desde las 11.10 hrs. "Una extraña historia de amor".

**ESPAÑA** Estado 337 (398488) A las 13.30, 16, 18.30 y 21.15 hrs. Sacco y Vancetti".

**FLORIDA** Estado 226 (34289) Desde las 11 hrs. "Maciste gladiador de Esparta".

**GRAN PALACE** Huérfanos 1176 (80021) 14.30, 19 y 21.30 hrs. Chile. el gran desafío".

**HUELEN** Huérfanos 779 (31603) Desde las 11 hrs. "Dos gringos en Texas".

**MARU** Huérfanos 786 (397907) C. Leguía-Córdoba. 19.15 hrs. "Es mejor tomarlo pa' la risa". de Lucho Gorda.

**HUERFANOS** Huérfanos 930 (36707) Desde las 11 hrs. Sacco y Vancetti".

**IMPERIO** Estado 215 (397960) Desde las 10 hrs. "Departamento de soltero".

**KING** Huérfanos 840 (32838) Desde las 10 hrs. "La rueda del destino".

**LIDO** Huérfanos 680 (34366) Desde las 13 hrs. "El sol rojo".

**LUXOR** Bandera 236 (84688) Desde las 11 hrs. "El monstruo de Guila".

**MAYO** Monjitas 879 (391201) Desde las 10 hrs. "Abre tu fosa amigo, llega Sabata".

**ESPERANZA** Número Dos del Uno de Barrancas. Cuyo socio es Don Arturo Heran Jofre Alaga con 42 acciones, con Guillermo Ernesto Castillo Lamilla con 42 acciones y don Enrique Quintana Diaz con 16 acciones respectivamente. La Junta de Esta Sociedad Minera, tendrá por objeto: Renovar el nombramiento de Administrador y autorizar la cesión parcial de los derechos de los socios señores Jofre y Castillo. 1°-2-3 Marzo

**NECESITO** arrendar casa chica o pieza para matrimonio solo. tratar en La Nación Agustinas N° 1269 informaciones. con Jose Salazar Rojas o en su efecto llamar al fono 82222. C-3-10

**MAQUINAS DE ESCRIBIR** Mecanico Máquina Escribir Sumar. Calcular. necesario. Amunitegu 411. A-1-40

**REPARACIONES** máquinas de escribir, sumar, calcular, llevadas a talleres Continente, Bandera 517, fono 85479, Saco Amunitegu 411, fono 89927. A-23-Marzo

**ROXY** Huérfanos 1055 (80809) Desde las 10 hrs. Sexy Nudo Candy".

**SAN MARTIN** Alameda 776 (35357) Desde las 13 hrs. "El Boxeador de Shangay".

**SANTA LUCIA** Alameda San Isidro (34718) A las 15, 18.30 y 22 hrs. Variaciones en Rusia".

**SANTIAGO** Merced 829 (32888) Desde las 11 hrs. "Hermanita Dinamita".

**SAO PAULO** Merced 772 (397946) Desde las 11 hrs. La Monja de Monza. Ayer hoy y mañana".

**TIVOLI** Huérfanos 757 (30611) Desde las 11 hrs. Al umbral del infierno. Roato Impenetrable".

**TOESCA** Huérfanos 1313 (711562) Desde las 13 hrs. El extraño de pelo largo. Abbott y Costello contra el Cautivo Kid".

**VICTORIA** Huérfanos 827 (30021) Desde las 11 hrs. "Isadora".

**WINDSOR** Moneda 1025 (989761) Desde las 11 hrs. "Las Novias".

**YORK** Ahumada 166 (66687) Desde las 11 hrs. "Vanessa".

**teatros**

**CARLOS CARIOLA** San Diego 246 (89350). G. de Faustino García Descanso.

**COUSINO** San Ignacio 1249 G. de revistas Bim Bam Bum. 19.21.40 y 23.15 hrs. "Socorro, me persigue una vedette".

**PICARESCO** Recoleta 343 (776883) G. de revistas Strip Tease. 20 y 23 hrs. "La vuelta al mundo en 14 días".

**PETIT REX** Huérfanos 735 (31143) Tevesa 19.30 hrs. "El Zoo de Cristal". de Noel Coward.

**PETROPOL** Villa Vicencio 349 Mimos de Noivander 21 y 23 hrs. "Educación Sexual". de Teodoro y Cornejo.

**MONEDA** Moneda 920 (715451) G. de Américo Vargas y Pury Durante. 19.15 hrs.

**SINDICATO PROFESIONAL DE TECNICOS DIARIO "LA NACION"**

**CITACION**

Citase a reunion de asamblea para el dia 6 de marzo, a las 17 horas, en el local del Sindicato ubicado en Agustinas 1269. 4° Piso. Tabla Elección nueva directiva periodo 1973-1974. Se hace la presente publicación según el código del trabajo.

**EL SECRETARIO**

**ALICIA** Radio El Morro (B). Parque Lauco, Manuel Rodríguez, Olivera de Azop. El Estadio, Edificio Empart. IQUIQUE: Campanero, Empleados Municipales, Playa Brava. CALAMA: Los Pimientos, Ejército de Chile. TOCOPILLA: Arturo Prat, Manzana 7, TAITAL: Poposo, Pesquera Algoma. ANTOFAGASTA: Barrio Norte, Los Rocas Ampliación, L. E. Recobarren Black 18, Fiscal B. Grandán, Villa Los Condes, Venceremos, La Bandera 1-2, Esmeralda, COPIAPO: El Souce, Torreblanca II, Sta. Elvira II-III, VALLENAR: Los Ventanas, Manzana 156, COQUIMBO: Minera C. Cortés II-2, La Pampilla, LA SERENA: Gabriela Cisterna Sur, La Serena Ampliación, Remodelación Nva. Costanero, Vista Hermosa, Terraza Guzman, VICUÑA: Gabriela Cisterna II-2, TOCOPILLA: OVALLE: Limari 3-A, Limari Ampliación, Edificio S.S.S. COMBARBALA: Sta. Barbara, ILAPPE: Recal II, Recal IV, El Porvenir, LA LIGUA: Ampl. Remodelación, SAN FELIPE: Sta. Rosa, El Tombo, Manos de Velasco, Sta. Maria, Edif. Empart, LOS ANDES: Perú Chacay, Arturo Prat, Victor Oyarzun, Yerbos Buenos, Almendral, M. Rodríguez, CURIMON: Sta. Rosa y Santa Corina, PUTAENDO: San Antonio, CABILDO: Wenke, CAJEMU: Los maquinos, PICHICUY: Pichicuy, LOS MOLLES: Los Molles, VALPARAISO: Rodillón Ampl., Remodelación Bellavista, Quebrada Verde A-B-C-D, Explanada, Cooperativa Munich, Montedónico, E. Recobarren, Fidel Castro, Ramón Cordero, S. Corbalán, VIRA DEL MAR: Gómez Cornejo, Fuerte Vergara, LIMACHE: Urmeneta, Carlos Caffes, VILLA ALEMÁN: La Quinta, QUILLOTA: El Bofio, Fublo Indio, QUILPUÉ: Exterio Viejo 1-2-3-4-5-6-7-8-A-B, Argemino, O'Higgins, LA CALERA: Campos de Deportes, LLAY-LLAY: Balmaceda, NOGALES: Arboleda, Nogales 3, 1° de Mayo, CONCON: Tencho Busi, Vista al Mar, QUINTERO: J. Chonchal, PUCHUNCAY: La Grada, VENTANAS: Bella Horizonte, STGO. BARRANCAS: Resbalón, Violeta Parra, El Montijo, La Cañada, Sn. Luis Beltrán, Pudahuel, Elias Laferte A-B-1-2-3, Tre. Marina, Vencadores, La Laguna, Cauquenes, Luciano Cruz, Resbalón 3, Tania, 16 de Abril, STGO. QUICURA: Huamachuco I, Cortijo N° 1-2-3, STGO. CONCHALI: Pincayo A-2-3-4, Carlos Cortés, Chacabuco, Argat, Oherens A-B-1-2-3, El Bosque, STGO. COLINA: De la Concepción, Oscar Astudillo, Peidehue, STGO. MAIPU: El Vivero, Sn. José de Chuchuncas, H-1-2, STGO. LA CISTERNA: Los Acacias, Gilberto Moreno, STGO. SAN MIGUEL: Los Litos, Fco. Encarnación, STGO. LA GRANJA: Los Escaleros, Carlos Coronel, 1-2-3-4-5-6-8, Los Escaleros Ampl., Sta. Elena, Sn. Rafael, REBULLA: STGO. RENCA: Cerro Colorado 2-3, Huamachuco, STGO. RUROA: Jaime Ezaguirre A-B-C-D-1-2, La Tapa, La Herminia, SAN BERNARDO: El Olivo A-B-1-2-3, Antupillán, FTE. ALTO: Nona Coe A-B-1, Ampliación El Tronque, Sn. Gerónimo, STGO. LA FLORIDA: Unidad Popular, Nueva La Habana, Sn. Rafael, Villa O'Higgins 3-5, Villa Peró, STGO. QUINTA NORMAL: Radio Estación Naval, STGO. PROVIDENCIA: Inés de Suárez, TALAGANTE: Los Horroños, MELILLAS: Junguillar, SAN ANTONIO: Los Rocas 1-2, Capitán Orella Ampl. El TABO: Corabineros, RANCAQUIA: Edificio Constitucional, Recreo II-8, José T. Urmeneta A-B, Qto. Nanito, Coop. Sn. Pedro, Graf. Freire, Abanderado Libertad A-B-C, El Beroo, S. Corbalán, Manzana 1-2-3-4, RENGO: Guacolda, Ampl. Los Torres, V. Letelier, MACHALI: Matías, Los Cobros, DONHUE: Los Chamaneros, PEUMO: Salvador Allende, SN. VITE, TAGUA TAGUA: German Reyes, Los Barriles, MALLOA: 7 Soles, SN. FER. NANDO: Rucuhue, Ninculavita, CHIMBARONGO: Javiero Carrera, Carvajal Viejo 1-2, Manayú Rodríguez, STA. CRUZ: Gabriela Mistral, Leutaro, CURICO: Huavilla C-D, TENO: La Felicidad, ROMERAL: Soldado Parra, TALCA: Ampl. Talca, Río Claro, Colón 1-2-3-4-5, MOLINA: Nueva Oriente, Cerrillano, SN. CLEMENTE: Villa Inglesa, Local S.S.S. LINARES: Batuco, Villa Anco, Empart, PARRAL: Reina Luisa, Perquillavuen, VILLA ALEGRE: El Naranjal, SN. JAVIER: La Vía-2, CAUQUENES: Los Maitenes, CONSTITUCIÓN: Los Cauiles, CHILLAN: S. Allende, Sta. Rosa Huamboli, 11 de Octubre, Sara Gajardo, Claudio Arroy, Las Vegas, A. de Ercilla, E. Municipales, S. Gajardo Ampl. SN. CARLOS: 8 de Octubre, Local S.S.S. LINARES: Lago Ranco 2-3, Antillanca 3-4, 7 de Marzo, PURRANQUE: Huellivue, RIO NEGRO: Recoleta Urbach, PTO. MONTI: Pichipilluco, Mirasol, Empart, PTO. VARAS: Wanda Hess, Fdo. Errázuriz, J. A. Alexandri, LLANOSBUENOS: Los Volcanes, El Esfuerzo, MAULIN:



KPD INICIO MONTAJE DE PRIMER  
EDIFICIO DE PANELES EN ESTERO VIC

ORGANISMO DE INVESTIGACION  
**NECESITA**

## INGENIERO COMERCIAL

# GEOGRAFO

(Planificador Físico)

SERVICIO DE SEGURO SOCIAL

PAGO DE DESAHUCIO A OBREROS  
PENSIONADOS REGIDOS POR LA  
LEY 15.840

El Servicio de Seguro Social iniciará junto a las pensiones del mes de marzo, el pago de subsidio a que tienen derecho los obreros de las Direcciones de Vialidad, Arquitectura, Obras Portuarias y Riego del Ministerio de Obras Públicas y de la ex-Dirección de Pavimentación Urbana, que son actualmente pensionados.

Este beneficio fue creado por la Ley 15.841 del año 1964, pero no fue reglamentado dentro del plazo que la Ley le fijó.

Ahora se dispone de un Reglamento dictado por el actual Gobierno.

SUPERINTENDENCIA DE ADUANAS  
DEPARTAMENTO DE REMATES

# GRAN REMATE

## ADUANA DE ARICA

A celebrarse el día jueves 22 de marzo de 1961 en el almacén de rezagos de la Aduana de Anco se o'cece pública subasta mercancías de plazo vincido abamanda de comestibles.

Del temate postergado en esta aduana, que se iba a realizar el 22 de febrero pasado, del cual se retiraron los siguientes lotes: 154 al 170, 202 al 211, 213, 214, 216 al 219, 224 al 227, 229, 245-248, 249, 304 al 309, 372 al 358, 360, 367, 376, 386, 393 al 419, 439 al 445, 452 al 454, 455 al 479, 545 al 548, 559 al 560.

**EXHIBICION** En el Almacén de Bezagós desde el día 12 de Marzo de 9.00 a 12.00 y de 15.00 a 18.30 horas los días Sábado y Domingo

[illegible]

**GARANTIA.** 40% en dinero efectivo, vale vista o se extiende por un Agente General de Aduana de América, comprador solo paga el valor de adjudicación más únicamente por el impuesto de F-490 por cada Boleto Adjudicación. El Remate será efectuado por MARTILLERO LA DIRECCION GENERAL DEL CREDITO PRENDARIO MARTILLO

# RADICALICE EL PROCESO

## RADICALIZAR EL PROCESO

- es transformar profunda y valientemente la realidad socio-económica chilena
- es conducir el proceso de cambios por el camino de la Democracia
- es luchar contra el atraso, el hambre, la miseria, la injusticia, la arbitrariedad, el odio, la violencia, la opresión, el atropello, el abuso, la inseguridad y la incertidumbre
- es avanzar con conocimiento, con cultura, con tecnología, con preparación, con capacidad, con experiencia, con realismo
- es avanzar con tolerancia y respeto
- es avanzar uniendo y no dividiendo.

**PARA AVANZAR UNIENDO  
Y NO DIVIDIENDO**



# Partido Radical

## Siempre a la izquierda

## **RADICALICE EL PROCESO: MARCANDO PREFERENCIA A LOS CANDIDATOS RADICALES EN LA LISTA B DE UNIDAD POPULAR**

## SENADORES

STAGAMA COQUIMBO  
SANTIAGO  
CURICO TALCA LINA

4 HUGO MIRANDA RAMIREZ  
7 ANIBAL PALMA FOURCADE  
8 JORGE CABELLO PIZARRO

BIO-BIO MALLECO CAUTIN  
CHILOE AYSEN MAGALLAN

6 LUIS FERNANDO LUENGO ESCALONA  
6 CARLOS MORALES ABARZUA

## DIPUTADOS

ARAPAUCA  
 ANTOFAGASTA  
 ATACAMA  
 COQUIMBO  
 VALPARAISO  
 PRIMER DISTRITO  
 SEGUNDO DISTRITO  
 TERCER DISTRITO  
 CUARTO DISTRITO  
 OHIGGINS  
 COLCHAGUA  
 CURICO

8 TOMISLAV GIUSTINIANOVICH NAVARRETE  
8 RUBEN SOTO GUTIERREZ  
11 DAVID ALVIÑA CORTEZ  
15 CLEMENTE FUENTEALBA CAAMAÑO  
16 MARIO BARAHONA CEBALLOS  
31 IGNACIO LAGNO CASTILLO  
17 HUMBERTO ELGUETA GUERIN  
18 MIGUEL LEON PRADO OYARZUN  
16 ELIDIO SOTO SOTO  
8 ESTEBAN LEYTON SOTO  
7 HECTOR RIOS RIOS  
13 LEONCIO SAAVEDRA CONCHA

TALCA  
LINARES  
SAN CARLOS E ITATA  
CHILLAN BULNES YUNGAY  
CONCEPCION  
ARAUCO  
BIO BIO  
MALLECO  
CAUTIN  
VALDIVIA  
OSORNO  
CHILE

18 JUAN MARIN CARDENAS  
16 JOAQUIN MORALES ABARZUA  
5 TOMAS IRRIBARRA DE LA TORRE  
8 ABEL JARPA VALLEJOS  
12 ORLANDO CANTUARIAS ZEPEDA  
4 LUIS YURY YURY  
16 CLEMENTE SOTO ALARCON  
15 CAMILO SALVO INOSTROZA  
21 GASTON LOBOS BARRIENTOS  
7 SAMUEL PEREZ HUERTA  
5 GUIDO ASENJO BROQUIN  
11 MANUEL FERREIRA GUZMAN





## ACTA DE LA DECIMA SEPTIMA REUNION DE LA JUNTA ELECTORAL DEL SEGUNDO DISTRITO DEL DEPARTAMENTO DE SANTIAGO

En Santiago de Chile, a dos de marzo de mil novecientos setenta y tres, a las catorce horas, en la Oficina del Conservador de Bienes Raíces de Santiago, se reunió la Junta Electoral del Segundo Distrito del

Departamento de Santiago, bajo la Presidencia del señor Defensor Público, don Adolfo Ossa Joglar, con asistencia del Notario Público de Santiago don Luis

Azocar Alvarez, y el Conservador de Bienes Raíces don Teodosio Urrutia Muñoz, quien actuó como secretario, con el objeto de tomar conocimiento de la constitución

de las mesas receptoras de sufragios, para la Elección del cuatro de marzo de mil novecientos setenta y tres, cuyas nóminas se publican a continuación:

### MESAS CONSTITUIDAS VARONES DE BARRANCAS COMUNA DE VOTACION SAN PABLO N° 6600 ESQUINA LOS CANELOS POBLACION LO PRADO

#### SECCIONES 1-2°

Belsario Ampuero Aguiayo  
Hernán Besoain Bravo  
Manuel Martínez Angles

#### SECCIONES 3-4°

Luis Humberto Briceño  
Hector Antonio Guajardo  
Braulio Drellana

#### SECCIONES 8-9-10°

Laureano Bravo Jerez  
Riquelme Valenzuela Jara  
Marín Rodríguez Mendoza

#### SECCIONES 20-21°

José Olmos Fernández  
Juan Terraza Salinas  
Juan Payés Torres

#### SECCIONES 22-23°

Jorge Collado Medina  
Jorge Herrera Rojas  
José Fuentes Povea

#### SECCIONES 26-27°

Hector Valenzuela  
Agustín Valdivieso  
Sotero Egaña

#### SECCIONES 42-43°

Alejo Valenzuela M.  
Amador Espinoza N.  
Luis Díaz Cabrera

#### SECCION 47°

Juan López Pérez  
Genaro Gatica Rodríguez  
Juan Carrasco Riquelme

#### SECCION 50°

Arnaldo Pérez C.  
Juan Cisterna Sevillaño  
Ododomiro Lizana T.

#### SECCION 54°

Galo Gallardo Muñoz  
René Flores Cortés  
Alamiro Galleguillos E.

#### SECCION 57°

Carlos Acuña González  
Sergio Torres Guajardo  
Luis Tapia Navarro

#### SECCION 58°

Renaldo Rosas Garnica  
José Bello Aguilera  
Jorge Salinas Avalos

#### SECCION 65°

Federico Hagen Reich  
José González Toro  
Carlos Garrido Sáez

#### SECCION 68°

Juan Muñoz  
Victor Muñoz  
Francisco Lastra

#### SECCION 71°

Juan Ramírez Hernández  
Orlando Bolívar Vial  
Hector Salinas Mora

#### SECCION 76°

Alvaro Rodríguez L.  
Anselmo Díaz Saavedra  
Hector Ramos C.

#### SECCION 81°

René Palma J.  
Nelson Anriquez Henríquez  
Jaime Henríquez Navarro

#### SECCION 89°

Mario García A.  
Hugo Jiménez A.  
Orlando Gans Caroca

#### SECCION 94°

Carlos González González  
Patricio Amaro Vázquez  
José Henríquez Beiza

#### SECCION 96°

Juan Herrera Pizarro  
José Pacheco Acuña  
Francisco Ahumada Cañete

#### SECCION 99°

Hernán Acevedo M.  
Jorge Poblete G.  
Johan Faúndez D.

#### SECCION 101°

Alfredo P. Mesa Cañas  
Antonio Vargas E.  
José Villegas Provoste

#### SECCION 102°

Raúl Mora Arteaga  
Pedro Iturza Zúñiga  
Hector Briceño Villaseca

#### SECCION 103°

Vicente González Oporto  
Tulio Acevedo R.  
Hernando Cifuentes

#### SECCION 105°

José Reyes González  
Oscar Muñoz Cerda  
Ricardo Morales Adasme

#### SECCION 106°

Fernando Bonilla Castro  
Pedro Cortés Pérez  
Jaime Liberona Jerez

#### SECCION 108°

Domingo Rivera Barrios  
Hector Soto Avelló  
Luis Pérez Gutiérrez

#### SECCION 110°

Jaime La Rivera Lucero  
Miguel Guerrero Gómez  
Guillermo Caroca Corales

#### SECCION 112°

Raúl Clavería Pérez  
Ramón Hale Matus  
José Hernández Bravo

#### SECCION 116°

Juan Miranda del Fierro  
Victor Bustos Medel  
Gustavo Pulgar Martínez

#### SECCION 117°

Fernando Arriagada  
Luis Gamboa S.  
Claudio Rojas G.

#### SECCION 118°

José Venegas Fuentes  
Claudio Ortiz D.  
Juan Montecinos M.

#### SECCION 122°

Manuel Aránguiz Cáceres  
Julio Pacheco León  
Domingo Méndez Gallegos

#### SECCION 123°

Sergio Quilaqueo Prado  
Carlos Espinoza  
Noe Rojas Gómez

#### SECCION 124°

Carlos Moya B.  
Eduardo Garfach Silva  
Pedro Núñez Álvarez

#### SECCION 125°

José Morales Cabrera  
Jorge Casillo Chedenas  
José Llanos Romero

#### SECCION 83a.

Jorge Navarro, Silva  
Eduardo Sanboval  
Luis Machuca

#### SECCION 85a.

Eduardo Guzmán  
Luis Caro Silva  
Ramón Toro

#### SECCION 95a.

Hugo Rodríguez P.  
Hector Caniqueo M.  
Luis Valderrama V.

#### SECCION 98a.

Erasmio Martínez M.  
Hector Bello  
Alejandro Zúñiga

#### SECCION 100a.

Jorge Aguilar Díaz  
Juli Bustos Guzmán  
Hernando Acuña Belmar

#### SECCION 113a.

Julio Cartagena  
Sergio Medina  
Carlos Herrera

#### SECCION 114a.

Hugo Riquelme Arca  
Jorge Brantt Hernández  
Rubén Melin Fabio

#### SECCION 115a.

Juan Aráñeda I.  
Eduardo Tobías Soto  
Helmuth Schulz Asencio

#### SECCION 119a.

Miguel Vázquez Concha  
Eduardo Fuenzalida N.  
Jorge Quezada López

#### SECCION 120a.

Hugo Monsalve O.  
Victor Montecinos  
Raul Raul Dacoe

#### SECCION 128a.

Oscar Andrades Mojica  
Raul Rifo Gómez  
Eugenio Novoa Cañas

#### SECCION 62°

Pablo Vela Urbina  
Gabriel Estolaza  
Ramón Venegas

#### SECCION 64°

Luis Díaz Chávez  
Luis Montero Bustos  
Silvio Pesce Marchelli

#### SECCION 67°

Graciela Muñoz Terán  
Hernán Vidal Díaz  
José Muñoz Martínez

#### SECCION 69°

Eduardo Faúndez Ugalde  
Enrique Cammel Inostroza  
Oscar Lemus Gutiérrez

#### SECCION 70°

Arturo Godoy Rivera  
Monsé Altaga Tapia  
Manuel Rubén Poblete

#### SECCION 72°

Federico Barria Cardenas  
Luis Figueroa Santander  
Hector Cuevas Silva

#### SECCION 73°

Alejandro Vera S.  
Mauricio Cruz G.  
Juan Fernando Quezada

#### SECCION 75°

José Viado V.  
Hector Lagos  
Juan Cabrera

#### SECCION 83a.

Jorge Navarro, Silva  
Eduardo Sanboval  
Luis Machuca

#### SECCION 85a.

Eduardo Guzmán  
Luis Caro Silva  
Ramón Toro

#### SECCION 95a.

Hugo Rodríguez P.  
Hector Caniqueo M.  
Luis Valderrama V.

#### SECCION 98a.

Erasmio Martínez M.  
Hector Bello  
Alejandro Zúñiga

#### SECCION 100a.

Jorge Aguilar Díaz  
Juli Bustos Guzmán  
Hernando Acuña Belmar

#### SECCION 113a.

Julio Cartagena  
Sergio Medina  
Carlos Herrera

#### SECCION 114a.

Hugo Riquelme Arca  
Jorge Brantt Hernández  
Rubén Melin Fabio

#### SECCION 115a.

Juan Aráñeda I.  
Eduardo Tobías Soto  
Helmuth Schulz Asencio

#### SECCION 119a.

Miguel Vázquez Concha  
Eduardo Fuenzalida N.  
Jorge Quezada López

#### SECCION 120a.

Hugo Monsalve O.  
Victor Montecinos  
Raul Raul Dacoe

#### SECCION 128a.

Oscar Andrades Mojica  
Raul Rifo Gómez  
Eugenio Novoa Cañas

#### SECCION 62°

Pablo Vela Urbina  
Gabriel Estolaza  
Ramón Venegas

#### SECCION 64°

Luis Díaz Chávez  
Luis Montero Bustos  
Silvio Pesce Marchelli

#### SECCION 67°

Graciela Muñoz Terán  
Hernán Vidal Díaz  
José Muñoz Martínez

#### SECCION 69°

Eduardo Faúndez Ugalde  
Enrique Cammel Inostroza  
Oscar Lemus Gutiérrez

#### SECCION 70°

Arturo Godoy Rivera  
Monsé Altaga Tapia  
Manuel Rubén Poblete

#### SECCION 72°

Federico Barria Cardenas  
Luis Figueroa Santander  
Hector Cuevas Silva

#### SECCION 73°

Alejandro Vera S.  
Mauricio Cruz G.  
Juan Fernando Quezada

#### SECCION 75°

José Viado V.  
Hector Lagos  
Juan Cabrera

#### SECCION 24a.

Sonia Lorca Contreras  
Ema Pizarro Salas  
Isabel León Mena

#### SECCION 25a.

Claudina Sánchez Rivera  
Natividad Acevedo Pérez  
Elsa Curo Rico

#### SECCION 26a.

Silvia Vázquez Miño  
Hilda Piña González  
Hortensia Hernández Ortega

#### SECCIONES 27-28a.

Maria E. Arraño Avila  
Hilda Riquelme Palma  
Teresa León Lizama

#### SECCION 29a.

Ana Cubillos Alarcón  
Ofelia León Baez  
Juana Vázquez Silva

#### SECCIONES 30-31-32°

Gladys Lindor  
Amelia Quinteros  
María Vallejos

#### SECCIONES 33-121a.

Ana Carvajal Silva  
Adriana Alvarado  
Ana López Yañez

#### SECCION 35a.

Leda Escudero M.  
Leda Baeza C.  
Berta Candia V.

#### SECCION 36a.

Inés Pinto Quiroz  
Sibí Viedm Candia  
María Inés González

#### SECCION 37a.

Maria Demarchi S.  
Alicia Ibáñez Pastén  
Nelda González Sáez

#### SECCION 38a.

Estela Ferrada Díaz  
Ana Miranda Maira  
Dulcia Palma

#### SECCION 39°

Sonia Gordillo A.  
Eufemia Bravo M.  
Elvira Aravena P.

#### SECCION 40a.

Lucía Venegas Barrales  
Irma Pino Inostroza  
Elena Espinoza López

#### SECCION 41a.

Lila Serrano Serrano  
Livia Catalán Sánchez  
Albertina María Isami

#### SECCION 42°

Sonia Margarit E.  
Haydee Sánchez A.  
Raquel Barahona C.

#### SECCION 43a.

Edith Mandiola Cáceres  
Elena Pérez Ugalde  
Dina Alicia Gutiérrez

#### SECCION 44a.

Irma Gamboa Bustos  
Elena Peña Ortiz  
Delfia Pérez de V.

#### SECCION 45a.

Ana Solís  
Juana Vilches  
Hidalita Aráñeda

#### SECCION 47a.

Maria Barrientos  
Isolina Hernández  
Luskatyá Salinas

#### SECCION 51°

Marta Arraño Castañeda  
Marta Mardones Meza  
Eugenia Gaete Ramírez

#### SECCION 52°

Ernestina Julio Castillo  
Margarita Ramírez O.  
Julia Rodríguez Mendoza

#### SECCION 53°

Lucía Ficher Sánchez  
Margarita Ramírez O.  
Julia Rodríguez Mendoza

#### SECCION 54°

Juana Aráñeda Pino  
Marta de las M. Espinoza  
Luisa Monardes Patino

#### SECCION 56°

Alicia Palma Quintana  
Marta Pardo Medina  
Emilia Moyano López

#### SECCION 58°

Teresa Palacios L.  
Irma Sánchez  
Guacolda Avendaño

#### SECCION 59°

Rosa Sánchez  
Silvia Sandoval  
María Campos

#### SECCION 60°

Maria Miranda Araya  
María Morales Cabrera  
Hilda Peñalosa Adasme

#### SECCION 61°

Ursula Hevia Lizana  
María Galleguillos Jerez  
Rosa E. Sánchez A.

#### SECCION 62°

Irene Hernández Soto  
Oara Lucía Ibarra Jerez  
Norma Correa Espinoza

#### SECCION 63°

Margarita Pino Ponce  
María Villavicencio V.  
María Ulloa Escobar

#### SECCION 65°

Raquel Arancena Rojas  
Ana Flores Vidal  
Lucía Moris Cortés

#### SECCION 66°

Nancy Vergara Olmeño  
Eugenia Pérez Yañez  
Benigna Tello Gómez

#### SECCION 67°

Gladys Gómez V.  
Flor Aránguiz D.  
Blanca Martínez

#### SECCION 68°

Flora Torres Pizarro  
Emelinda Contreras Espinoza  
Luisa Fernández Naranjo

#### SECCION 70°

Edith Mandiola Cáceres  
Elena Pérez Ugalde  
Dina Alicia Gutiérrez

#### SECCION 71°

Irma Gamboa Bustos  
Elena Peña Ortiz  
Delfia Pérez de V.

#### SECCION 72°

Ana Solís  
Juana Vilches  
Hidalita Aráñeda

#### SECCION 74°

Maria Barrientos  
Isolina Hernández  
Luskatyá Salinas

#### SECCION 81°

María V. Pablos C.  
Ana Pradenas  
Elena Castro

#### SECCION 82°

Morelia Ayala C.  
Dorinda Caña  
María Romero T.

#### SECCION 83°

Nelly Castillo Espinoza  
Eulalia Miranda Sandretti  
Sonia Venegas Varas

#### SECCION 84°

Silvia Jara Galleguillos  
Hortensia Guzmán Nieto  
Paz Bustamante Pichuante

#### SECCION 88°

Ingrid Cabezas Piquisen  
María E. Cofré Vázquez  
María Ugarte Ugarte

#### SECCION 89°

María del Pino Pino  
María Droguett Droguett  
Lucrecia San Martín

#### SECCION 90°

Angélica Pérez Reyes  
María Vallejos Lillo  
Lina Hidalgo Díaz

#### SECCION 91°

Lidia Flores Gómez  
Lucía Becerra Leyton  
María Salinas Pescaglia

#### SECCION 92°



## SECCIONES 29-30\*

Alfredo Guillán Gálvez  
Manuel Adrián Sanhueza  
Luis R. Castro Abarca

## SECCIONES 31-32\*

Manuel Reyes  
Gregorio Magaña Ibarra  
Dagoberto Castro Cofre

## SECCIONES 35-36\*

Antonio Cáreres Moraga  
Oscar Ortega Gallardo  
Antonio Contreras

## SECCIONES 40-41-42\*

Luis Rivera Gallegos  
Oswaldo Vega Aspee  
Eduardo Sasso Jorquera

## SECCIONES 53-54-55\*

Dígenes Carvajal P.  
José Ortega Aranda  
José Fuentes F.

## SECCIONES 56-57\*

Dagoberto Cerda  
Diego V. Salazar  
Alejandro Salazar  
Quirpa  
José Salazar Mardones

## SECCIONES 68-69\*

Fidel Pacheco Pacheco  
Rosendo Cajas  
Raúl Álvarez

## SECCIONES 98-99\*

Antonio González Zúñiga  
Alejandro Nabizo Obied  
Arturo Cartagena  
Moscoso

## SECCIONES 106-107\*

Manuel Ledermann  
Ramírez  
Juan José Faure Vázquez  
Tulio A. Pino Pino

## SECCIONES 115-116\*

Víctor A. Carrasco C.  
José Salinas T.  
Jorge Rivero G.

## SECCIONES 119-120\*

Arturo Castellano B.  
Joaquín Castellano R.  
Hernán Muñoz R.

## SECCIONES 122\*

Luis Hernández A.  
Antonio H. Ramírez B.  
Bernardo Berner C.  
Feliciano Quirós

## SECCIONES 130-131\*

Simón A. Maramba  
José Taiba Beníos  
Benito del C. Pavez

## SECCIONES 134-135\*

Juan Yáñez Navarro  
Alejandro Pavez Galaz  
Guillermo Pinto Herrera

## SECCION 136\*

Francisco Moreno Martín  
Aguilar Zavala Báez  
Héctor García Sánchez

## SECCION 137\*

Benito Fco. Lizana  
Gabriel Abarca Maulín  
Enrique Ruperto Orellana

## SECCION 139\*

Antonio Carrasco  
Carlos Fabres  
Dagoberto Barriga O.  
René Varas  
Alejandro Sagner

## SECCION 140\*

Gilberto Espinoza C.  
Luis E. Orellana M.  
Anselmo Segundo Díaz  
Daniel Segundo Ponce  
Navarro

## SECCION 141\*

Ernesto del T. Aravena  
Luis E. Silva V.  
José A. Pinto Ahumada

## SECCION 143\*

Segundo G. Rebolledo J.  
Roberto León Rojas  
Juan Cabezas Cabezas

## SECCION 146\*

Carlos Meza Courten  
Nelson Henríquez Silva  
Juan Roa Prado

## SECCION 150

Juan Díaz Carls  
Enrique Doroteo B.  
Guillermo Carraro

## SECCION 156

Jaime E. Santibáñez V.  
Héctor D. Antonucci U.  
Francisco P. López J.

## SECCION 158

Raúl Alcázar Toledo  
Manuel Fernández Aguilera  
Jorge Alarcón Valdebenito

## SECCION 159

Gastón Matariaga  
Raúl Lagos  
Joaquín Carrasco Silva

## SECCION 160

Manuel Saavedra Fernández  
Flondor Godoy P.  
Jorge L. Illanes Olivares

## SECCION 162

Vicente Suárez Pérez  
Héctor Gutiérrez Soto  
Adolfo Valenzuela

## SECCION 167

Pedro Sagredo Díaz  
Héctor Flores González  
Luis Ortiz Ramos

## SECCION 169

Carlos P. de Fugère  
Juan Contreras Pérez  
Héctor Mota Vences

## SECCION 170

Enrique Hernández Williams  
Flotencio Urbina Díaz  
Oscar H. Mora Quilodán

## SECCION 173

Ricardo Gamboni Gebel  
Fernando E. Silva Cruz  
Hugo Pérez Rodríguez

## SECCION 179

Francisco Parra Cabrera  
Rolando Rosales Ugarte  
Manoel R. Fuenzalida

## SECCION 186

Rolando Fuentes González  
Rolando Arancibia Olivares  
Leonardo Toro Bello

## SECCION 189

José Valdés Flores  
Rogelio Rosales Ugarte  
Eduardo Solís Galdames

## SECCION 192

Armando Rodríguez Valdés  
Manuel Valdés Miranda  
Ramón Pérez Arellano

## SECCION 193

J. Retamal Miranda  
Héctor Trujillo M.  
Luis Canales Carreño

## SECCION 196

Oswaldo Osipet T.  
Sergio Silva O.  
Hugo Torres A.

## SECCION 197

Manuel Castro Gijana  
Rubén Ganga Jerías  
Segundo Zúñiga Valenzuela

## SECCION 198

Gregorio Garrido  
Mario Cerda  
Edmundo Zúñiga

## SECCION 207

Orlando López B.  
Sergio Quintanilla E.  
René Jara Tapia

## SECCION 208

Roberto Santander Zúñiga  
Guillermo Santander Zúñiga  
José Lizama Reyes

## SECCION 211

Sergio Ossa Flores  
Fernando Tillería González  
Enrique E. Tillería González

## SECCION 213

Arturo Canales Veliz  
Francisco Aravena Arellano  
Maximiliano Quirós

## SECCION 214

Abraham Tobar  
Héctor M. Ramírez V.  
Daniel P. de la Fuente

## SECCION 215

Ernesto Estrada Zelada  
Ismael Sandoval Chávez  
Héctor Cerda Vargas

## SECCION 216

Fernando Briones Amagada  
Carlos Aranda Vargas  
Juan Iratchet Codocero

## SECCION 219

Sergio Valenzuela L.  
José R. Rodríguez V.  
Guillermo Diener R.

## SECCION 221

Victor Parraqueza  
Bernabé Aguilera C.  
José Caralán L.

## SECCION 222

Luis Opazo G.  
Manuel Lazzano E.  
Juan Gavirao S.

## SECCION 223

Caulpolicán Fernández S.  
José Manuel Solar V.  
Luis Gómez Torres

## SECCION 226

German Plattner Monge  
Oscar Suazo Mora  
Pedro Vargas Ayala

## SECCION 228

Óscar Ortega V.  
Ramón E. Hormazabal  
Rolando Morales C.

## SECCION 230

Roberto Gutiérrez  
Temistocles Silva Cofre  
José Luis Saldivia

## SECCION 231

José Arandea Chávez  
Luis R. Ortiz Bravo  
Ricardo A. Sepúlveda Aguilera

## SECCION 232

David Meneses  
Nelson Pizarro  
Eduardo Fuentes

## SECCION 233

José P. Hormazabal S.  
Juan D. Orellana O.  
Edmundo G. Lavanderos R.

## SECCION 234

Mano Escobar A.  
Arturo Gonsuaga Z.  
Marcelo Jerez M.

## SECCION 236

José Caviedes  
Gaspar Vique Durán  
Andelicio Bizama G.

## SECCION 237

Ernesto Espinoza R.  
Raúl Moya C.  
Luis Espinoza M.

## SECCIONES 5-6

Luis A. Arcevedo González  
Ricardo Romero Iglesias  
Héctor Valencia Cortes

## SECCIONES 43-44

Mario Toledo G.  
Rubén Alarcón G.  
Gustavo Barria S.

## SECCIONES 45-46

Mario Pizarro P.  
Angel Dario Salas  
Héctor Silva González

## SECCIONES 64-65

Pablo Contreras  
Walter Wells Bone  
Pedro Zamora B.

## SECCIONES 66-67

Sergio Contreras Zambrano  
Enrique Mejías Quirós  
Rogelio Quiñones Gómez

## SECCIONES 70-71

Francisco Suárez S.  
Alfredo Álvarez Álvarez  
Jorge Michea Riveras

## SECCIONES 76-77-78

Segundo Velozo Valderrama  
Julio Alfaro Hidalgo  
Juan Rivera Fuenzalida

## SECCIONES 79-80

Celso Fierro A.  
Emilio Pérez R.  
Luis Cavieres C.

## SECCIONES 83-84-85

José Rodríguez Castillo  
Narciso Cespedes Pino  
Juan Valenzuela Naranjo

## SECCIONES 86-87

Rolando Pérez V.  
Justino Pollot A.  
Manuel Espinoza P.

## SECCIONES 88-89

Gilberto Pozo Fernández  
Jorge Gómez F.  
Hugo Solís P.

## SECCIONES 90-91

Hernán Mejías C.  
Carreño M. Adnan  
René Aguilera L.

## SECCIONES 92-93

Quido Zúñiga Flores  
Pablo Pérez Carreño  
Perfecto Gelves González

## SECCIONES 94-95

Gustavo Silva Barrera  
Santiago Araya M.  
José Fajardo Saldivar

## SECCIONES 100-101

Javier Hidalgo Rojas  
Roberto Fuentes I.  
José Israel Venegas E.

## SECCIONES 104-105

Domingo Arriagada Peña  
Luis Frey, Carreño  
Benito Rubio Soto

## SECCION 109

José Rojas Pino  
Francisco Nuñez Pérez  
Luis Nacarate Sepúlveda

## SECCION 110

Julio Acevedo Riquelme  
Juan Rebolledo S.  
Carlos Troncoso T.

## SECCION 117-118

Jaime Lagos Valenzuela  
Carlos Reyes Escudero  
Héctor Rojas Morales

## SECCION 121

Orlando González Medina  
Daniel Bravo Torres  
Manuel Pascualque Villagra

## SECCION 125-126

Luis H. Espinoza  
Bernardo Báez L.  
Eduardo Castillo B.

## SECCION 127-128

Máximo González E.  
Jorge Silva Mery  
Pedro Valenzuela Bustos

## SECCION 129

Aladino Alvarado D.  
José Ríos Collao  
Manuel Molina

## SECCION 132-133

Sergio Santibáñez V.  
Roberto Díaz C.  
Maniano Iriarte M.

## SECCION 138

Ramón Torres Fernández  
Robustiano Bustos Espinoza  
Hernán Alegría Bustos

## SECCION 142

Héctor Orellana Salinas  
Héctor Barera Muñoz  
Luis Díaz Ateñas

## SECCION 144

Raúl Pérez Valdés  
Juan Benich, Maya  
Jaime Vargas Díaz

## SECCION 145

Julio Gvarnubias  
Carlos Carvajal  
Pablo Caballero

## SECCION 147

Luis E. Elgueta T.  
Jorge Rodríguez A.  
Juan Santibáñez C.

## SECCION 148

Raúl González Sepúlveda  
Samuel Ibarra Rojas

## SECCION 152

Kromelis Huidobro  
Rolfolfo X. Castro  
Iván Rosales  
Hernán Caceres

## SECCION 154

Ramón Santelices  
Luis Saavedra Ramírez  
Luis Ramos, Catalán

## SECCION 157

Juan Sepúlveda  
Arturo Martínez Pérez  
Jorge Gómez

## SECCION 161

Raúl Sandoval Zúñiga  
Raúl Anas Muñoz  
Ayer Bravo Sepúlveda

## SECCION 165

Efraín del C. Acevedo N.  
René Carvallo Montenegro  
Teófilo Cárcamo González

## SECCION 166

Luis René Toro Contreras  
Alicia Acevedo Raggio  
Victor Baeza Baeza

## SECCION 171

León Huerta M.  
Mario Pino P.  
Mano Estay V.

## SECCION 172

Juan Bonzi Bravo  
Hugo Miranda Acevedo  
Luis Acuña Pérez

## SECCION 174

Luis Hto. Rivera Vega  
Alberto Belmar Rodríguez  
Pablo Carrasco Toledo

## SECCION 177

Juan Verdugo P.  
Leonidas Lizana L.  
Francisco Arriaza A.

## SECCION 178

Raúl Correa  
Alfonso Rodríguez  
Anibal Vázquez

## SECCION 180

Néstor Álvarez C.  
Mario Silva J.  
Dositelo Zamorano G.

## SECCION 182

Jorge Villafior Rivera  
Luis Zúñiga Véliz  
Francisco Echagüe Rodríguez

## SECCION 183

Ricardo Mery del Pino  
Nelson Pérez Tolosa  
Carlos Vera Gutiérrez

## SECCION 185

Sergio Moreno Rivera  
Jorge Santibáñez Díaz  
José Núñez Villagra

## SECCION 187

Juan López Jiménez  
Jovino Cornejo Yáñez  
Marro S. Muñoz Valenzuela

## SECCION 191

Osvaldo Lizana Valenzuela  
Luis León Cepeda  
Jorge Iruiraga Herrera

## SECCION 199

Carlos Morales Gómez  
Luis Barera Solís  
Jorge Cornejo Martínez

## SECCION 200

Rafael Fuentes Díaz  
José Pardo González  
Isaías Pavez Gutiérrez

## SECCION 201

Hernán Luque Montecinos  
Alberto Acevedo Madrid  
Juan Díaz Gálvez

## SECCION 202

Mano Maluenda A.  
José Ríos Collao  
Manuel Molina

## SECCION 206

Francisco Campos Manzo  
José Sepúlveda Herrera  
Carlos Valdivia Lafaro

## SECCION 210

Oscar Palacios Bravo  
Carlos Rojas Duarte  
Augusto García Backer

## SECCION 212

Carlos Fuentes Yáñez  
Alejandro Valdivia H.  
Enrique del Moral Lopez

## SECCION 218

Héctor Góngora F.  
Orlando Melia S.  
Gabriel Pino M.

## SECCION 220

Patricio Ordenes  
Fernando Campos  
Walter Martínez Millar

## SECCION 224

Miguel Salazar R.  
Lina Tapia Espinoza

## SECCION 225

Jorge Cerda C.  
Antonio Salas F.  
Juan Venegas H.

## SECCION 227

Miguel Capales Carrasco  
Luis Saavedra Ramírez  
Julio Puebla Echeverría

## SECCION 238

Manuel Díaz González  
Vitor Silva Valiente  
José Bravo Vega

## MESAS CONSTITUIDAS

COMUNA DE QUINTA NORMAL  
LOCAL DE VOTACION ESCUELA  
DE HOMBRES N.º 9

## MUJERES

## SECCION 1-2

Blanca de Lehuéde  
Fresia Opazo B.  
Ines León C.

## SECCION 10-12

Elena Cavieres Barria  
Alicia Acevedo Raggio  
Marta Ruz Catalán

## SECCION 13-14

Rosa Rodríguez Vargas  
Eliana Sepúlveda I.  
Juana García Sarzoza

## SECCION 19-20

Adelaida Armijo A.  
Elba Villanueva Peña  
Olga Miranda Arriaza

## SECCION 29-30

Teresa Barahona Rivera  
Eliana Ramírez Arenas  
Olga Ines Osorio

## SECCION 37-38

Luisa M. Jorquera Jorquera  
Dominga Catalán C.  
Lidia González O.

## SECCION 49

Elena Rodríguez Henríquez  
Rosa Eliana Alvarado Yáñez  
Carmen Rosa Yáñez Yáñez

## SECCION 53

Georgina Goch Salinas  
Teresa Fuentes Melia  
Margarita Ramírez R.

## SECCION 62

Maria A. Muñoz M.  
Elda Belmonte G.  
Nerfer Tamata Z.

## SECCION 63

Luisa Marina Pimentel V.  
Magna del C. Bravo B.

## SECCION 68

Sylvia Pozo J.  
Marta Menares Z.  
Julia Monroe

## SECCION 69



Manuel Gutiérrez Alberto Undurraga	Juan Rozas Álvarez Jaime Albornoz Alfaro	SECCION 172	Carlos Herrera Leiva Francisco Jaramillo Huemul	SECCION 75	SECCION 142. Escuela 43	SECCION 182
SECCIONES 31-32	SECCION 121	Raúl Muñoz Luis Zamorano Juan Ortiz Estrella	SECCION 214	SECCION 77	SECCION 143	Maria Teresa González M Teresa Navarro Soza Elsa Tolosa Lazo
Oswaldino Ramos Hidalgo Roberto Fuentealba Catalán Juan de la Cruz Santander	Sergio Vega Hugo Martínez Francisco Adasme	SECCION 174	SECCION 216	SECCION 76	SECCION 144	SECCION 183
SECCIONES 33-34	SECCION 123	Juan Inbarra Gilberto Juan Cornejo Pérez Alfredo Padilla Alcaino	SECCION 217	SECCION 79	SECCION 145	Yolanda Muñoz León Ana Muñoz Acuña Jimena Nasta López
Demetrio González López Hernán Núñez Carreño Raúl Chereau Díaz de Valdes Carlos Muñoz Ramírez	Raúl Cortes G Guillermo Soto Mario Soto H	SECCION 175	SECCION 218	SECCION 80	SECCION 146	SECCION 184
SECCIONES 37-38	SECCION 124	Juan Ríos Ferreira Armando Riquelme Luis Vergara	SECCION 219	SECCION 82	SECCION 147	Carmen Insulza María Sepúlveda Mercedes Bastias
Luis Labra Luis Moya V Narciso Soto R	SECCION 125	SECCION 177	SECCION 220	SECCION 85	SECCION 148	SECCION 186
SECCIONES 41-42	SECCION 126	SECCION 178	SECCION 221	SECCION 87	SECCION 149	Aida Orellana J María Candia H Patricia Soto D
Juan Flores Orlando Almolloto Luis Arancibia	SECCION 127	SECCION 179	SECCION 222	SECCION 100	SECCION 150	SECCION 187
SECCIONES 49-50-51	SECCION 128	SECCION 180	SECCION 223	SECCION 101	SECCION 151	Maria G. Peña Muñoz Demófila Labarca Rubio María Maulén G
Alfredo Rosas Torres Arturo Moya Maramba Hugo Sepúlveda Maturana	SECCION 129	SECCION 181	SECCION 224	SECCION 110	SECCION 152	SECCION 188
SECCIONES 52-53	SECCION 130	SECCION 182	SECCION 225	SECCION 111	SECCION 153	Filomena Uribe Muñoz Winnie López Araya Teresa Ramos Cáceres
SECCIONES 54-55	SECCION 131	SECCION 183	SECCION 226	SECCION 112	SECCION 154	SECCION 189
Edison Morales Granadino Francisco Cabañas Medina Miguel Toledo Burgos Juan Rodríguez Cerda	SECCION 132	SECCION 184	SECCION 227	SECCION 113	SECCION 155	Ruth Jaque Grez Mariluz Barra Pérez María Golme Vidal
SECCIONES 56-57	SECCION 133	SECCION 185	SECCION 228	SECCION 114	SECCION 156	SECCION 190
Luis Pino Toro Mario Muñoz G Luis Ernesto Prieto Luis Varela Díaz	SECCION 134	SECCION 186	SECCION 229	SECCION 115	SECCION 157	Maria Aravena Flora Fuenzalida Margarita Rivera
SECCIONES 58-59	SECCION 135	SECCION 187	SECCION 230	SECCION 116	SECCION 158	SECCION 191
Ramón Muñoz Muñoz Alejandro Olivares Olivares	SECCION 136	SECCION 188	SECCION 231	SECCION 117	SECCION 159	Rosa Gatica Torres Adriana Placencia V Soledad Pérez Núñez
SECCIONES 60-62	SECCION 137	SECCION 189	SECCION 232	SECCION 118	SECCION 160	SECCION 192
Dante Caneasa Ortega René Bustamante Lobos Juan Muñoz Díaz	SECCION 138	SECCION 190	SECCION 233	SECCION 119	SECCION 161	Inés Bustamante Guerra Patricia Cantillana P Alicia Miranda Vázquez
SECCIONES 63-64	SECCION 139	SECCION 191	SECCION 234	SECCION 120	SECCION 162	SECCION 193
Humberto García Ortiz David Rojas Acosta Luis Flores Montenegro Jaime López Aguilar	SECCION 140	SECCION 192	SECCION 235	SECCION 121	SECCION 163	Maria Aravena Flora Fuenzalida Margarita Rivera
SECCIONES 65-68	SECCION 141	SECCION 193	SECCION 236	SECCION 122	SECCION 164	SECCION 194
Rolando Rodríguez Dossetti José Aguilera González Virginia Moreira Torres	SECCION 142	SECCION 194	SECCION 237	SECCION 123	SECCION 165	Sara Durán Castillo Hilda Hermosilla LL Cristina González
SECCIONES 71-72	SECCION 143	SECCION 195	SECCION 238	SECCION 124	SECCION 166	SECCION 195
Hector Valjejos A Raúl Fernández R José A. Campos B	SECCION 144	SECCION 196	SECCION 239	SECCION 125	SECCION 167	SECCION 196
SECCIONES 73-74	SECCION 145	SECCION 197	SECCION 240	SECCION 126	SECCION 168	SECCION 197
Manuel Mieres Alegría Galvarino Moreno Donoso Manuel Ortiz Nuñez	SECCION 146	SECCION 198	SECCION 241	SECCION 127	SECCION 169	SECCION 198
SECCIONES 75-76	SECCION 147	SECCION 199	SECCION 242	SECCION 128	SECCION 170	SECCION 199
Enrique Latorre Segundo Contreras B Pedro Espinoza Aniceto Silva	SECCION 148	SECCION 200	SECCION 243	SECCION 129	SECCION 171	SECCION 200
SECCIONES 77-78	SECCION 149	SECCION 201	SECCION 244	SECCION 130	SECCION 172	SECCION 201
Antonio Enrique Campos Manuel Galdames Lizama Guillermo Muñoz Pérez	SECCION 150	SECCION 202	SECCION 245	SECCION 131	SECCION 173	SECCION 202
SECCIONES 79-80	SECCION 151	SECCION 203	SECCION 246	SECCION 132	SECCION 174	SECCION 203
Fernando Ramírez Peña Reginaldo Hormazabal Notari Rigoberto Roman Cabezas	SECCION 152	SECCION 204	SECCION 247	SECCION 133	SECCION 175	SECCION 204
SECCIONES 81-82	SECCION 153	SECCION 205	SECCION 248	SECCION 134	SECCION 176	SECCION 205
Enrique Monti Z Augusto Candia Espinoza Juan Vargas Baez	SECCION 154	SECCION 206	SECCION 249	SECCION 135	SECCION 177	SECCION 206
SECCIONES 83-84	SECCION 155	SECCION 207	SECCION 250	SECCION 136	SECCION 178	SECCION 207
Juan Cordero Vargas Humberto González G Gonzalo Castillo González	SECCION 156	SECCION 208	SECCION 251	SECCION 137	SECCION 179	SECCION 208
SECCIONES 85-86	SECCION 157	SECCION 209	SECCION 252	SECCION 138	SECCION 180	SECCION 209
Pedro Quiroz Sepúlveda Manuel Rebolledo Murphy Manuel Riquelme	SECCION 158	SECCION 210	SECCION 253	SECCION 139	SECCION 181	SECCION 210
SECCIONES 87-88	SECCION 159	SECCION 211	SECCION 254	SECCION 140	SECCION 182	SECCION 211
Hugo González Vargas Guillermo Sepúlveda Carreño Manuel Zenteno Figueroa	SECCION 160	SECCION 212	SECCION 255	SECCION 141	SECCION 183	SECCION 212
SECCIONES 89-90	SECCION 161	SECCION 213	SECCION 256	SECCION 142	SECCION 184	SECCION 213
Jorge Chariet Prado Anibal Araya Hernández Carlos Jiménez González	SECCION 162	SECCION 214	SECCION 257	SECCION 143	SECCION 185	SECCION 214
SECCIONES 91-92	SECCION 163	SECCION 215	SECCION 258	SECCION 144	SECCION 186	SECCION 215
Ruperto Quintanilla Salinas Sergio Rojas Cabrera Eduardo Remigio Notambuena	SECCION 164	SECCION 216	SECCION 259	SECCION 145	SECCION 187	SECCION 216
SECCIONES 93-94	SECCION 165	SECCION 217	SECCION 260	SECCION 146	SECCION 188	SECCION 217
Ricardo Riquelme Díaz José Delgado Vergara Sergio Sepúlveda Herrera	SECCION 166	SECCION 218	SECCION 261	SECCION 147	SECCION 189	SECCION 218
SECCIONES 95-96	SECCION 167	SECCION 219	SECCION 262	SECCION 148	SECCION 190	SECCION 219
Raúl Andrés Barrera Santana Luis Raúl Conzuega Carrasco Carmel Avila González	SECCION 168	SECCION 220	SECCION 263	SECCION 149	SECCION 191	SECCION 220
SECCIONES 97-98	SECCION 169	SECCION 221	SECCION 264	SECCION 150	SECCION 192	SECCION 221
Edmundo Vargas Letelier Pedro Robles Sergio Espinoza Catalán	SECCION 170	SECCION 222	SECCION 265	SECCION 151	SECCION 193	SECCION 222
SECCIONES 99-100	SECCION 171	SECCION 223	SECCION 266	SECCION 152	SECCION 194	SECCION 223
Fernando Castro Soto Victor Zúñiga Valdés Julio Fonseca Muñoz	SECCION 172	SECCION 224	SECCION 267	SECCION 153	SECCION 195	SECCION 224
SECCIONES 101-102	SECCION 173	SECCION 225	SECCION 268	SECCION 154	SECCION 196	SECCION 225
Adolfo Gil Vargas Mario Soto Alarcón Orlando Valenzuela Fuentes	SECCION 174	SECCION 226	SECCION 269	SECCION 155	SECCION 197	SECCION 226
SECCIONES 103-104	SECCION 175	SECCION 227	SECCION 270	SECCION 156	SECCION 198	SECCION 227
Fernando Salinas Naranjo Higinio Arias Gallardo Luis Rivera Vergara Marco Montecino M	SECCION 176	SECCION 228	SECCION 271	SECCION 157	SECCION 199	SECCION 228
SECCIONES 105-106	SECCION 177	SECCION 229	SECCION 272	SECCION 158	SECCION 200	SECCION 229
Adolfo Gil Vargas Mario Soto Alarcón Orlando Valenzuela Fuentes	SECCION 178	SECCION 230	SECCION 273	SECCION 159	SECCION 201	SECCION 230
SECCIONES 107-108	SECCION 179	SECCION 231	SECCION 274	SECCION 160	SECCION 202	SECCION 231
Adolfo Gil Vargas Mario Soto Alarcón Orlando Valenzuela Fuentes	SECCION 180	SECCION 232	SECCION 275	SECCION 161	SECCION 203	SECCION 232
SECCIONES 109-110	SECCION 181	SECCION 233	SECCION 276	SECCION 162	SECCION 204	SECCION 233
Adolfo Gil Vargas Mario Soto Alarcón Orlando Valenzuela Fuentes	SECCION 182	SECCION 234	SECCION 277	SECCION 163	SECCION 205	SECCION 234
SECCIONES 111-112	SECCION 183	SECCION 235	SECCION 278	SECCION 164	SECCION 206	SECCION 235
Adolfo Gil Vargas Mario Soto Alarcón Orlando Valenzuela Fuentes	SECCION 184	SECCION 236	SECCION 279	SECCION 165	SECCION 207	SECCION 236
SECCIONES 113-114	SECCION 185	SECCION 237	SECCION 280	SECCION 166	SECCION 208	SECCION 237
Adolfo Gil Vargas Mario Soto Alarcón Orlando Valenzuela Fuentes	SECCION 186	SECCION 238	SECCION 281	SECCION 167	SECCION 209	SECCION 238
SECCIONES 115-116	SECCION 187	SECCION 239	SECCION 282	SECCION 168	SECCION 210	SECCION 239
Adolfo Gil Vargas Mario Soto Alarcón Orlando Valenzuela Fuentes	SECCION 188	SECCION 240	SECCION 283	SECCION 169	SECCION 211	SECCION 240
SECCIONES 117-118	SECCION 189	SECCION 241	SECCION 284	SECCION 170	SECCION 212	SECCION 241
Adolfo Gil Vargas Mario Soto Alarcón Orlando Valenzuela Fuentes	SECCION 190	SECCION 242	SECCION 285	SECCION 171	SECCION 213	SECCION 242
SECCIONES 119-120	SECCION 191	SECCION 243	SECCION 286	SECCION 172	SECCION 214	SECCION 243
Adolfo Gil Vargas Mario Soto Alarcón Orlando Valenzuela Fuentes	SECCION 192	SECCION 244	SECCION 287	SECCION 173	SECCION 215	SECCION 244
SECCIONES 121-122	SECCION 193	SECCION 245	SECCION 288	SECCION 174	SECCION 216	SECCION 245
Adolfo Gil Vargas Mario Soto Alarcón Orlando Valenzuela Fuentes	SECCION 194	SECCION 246	SECCION 289	SECCION 175	SECCION 217	SECCION 246
SECCIONES 123-124	SECCION 195	SECCION 247	SECCION 290	SECCION 176	SECCION 218	SECCION 247
Adolfo Gil Vargas Mario Soto Alarcón Orlando Valenzuela Fuentes	SECCION 196	SECCION 248	SECCION 291	SECCION 177	SECCION 219	SECCION 248
SECCIONES 125-126	SECCION 197	SECCION 249	SECCION 292	SECCION 178	SECCION 220	SECCION 249
Adolfo Gil Vargas Mario Soto Alarcón Orlando Valenzuela Fuentes	SECCION 198	SECCION 250	SECCION 293	SECCION 179	SECCION 221	SECCION 250
SECCIONES 127-128	SECCION 199	SECCION 251	SECCION 294	SECCION 180	SECCION 222	SECCION 251
Adolfo Gil Vargas Mario Soto Alarcón Orlando Valenzuela Fuentes	SECCION 200	SECCION 252	SECCION 295	SECCION 181	SECCION 223	SECCION 252
SECCIONES 129-130	SECCION 201	SECCION 253	SECCION 296	SECCION 182	SECCION 224	SECCION 253
Adolfo Gil Vargas Mario Soto Alarcón Orlando Valenzuela Fuentes	SECCION 202	SECCION 254	SECCION 297	SECCION 183	SECCION 225	SECCION 254
SECCIONES 131-132	SECCION 203	SECCION 255	SECCION 298	SECCION 184	SECCION 226	SECCION 255
Adolfo Gil Vargas Mario Soto Alarcón Orlando Valenzuela Fuentes	SECCION 204	SECCION 256	SECCION 299	SECCION 185	SECCION 227	SECCION 256
SECCIONES 133-134	SECCION 205	SECCION 257	SECCION 300	SECCION 186	SECCION 228	SECCION 257
Adolfo Gil Vargas Mario Soto Alarcón Orlando Valenzuela Fuentes	SECCION 206	SECCION 258	SECCION 301	SECCION 187	SECCION 229	SECCION 258
SECCIONES 135-136	SECCION 207	SECCION 259	SECCION 302	SECCION 188	SECCION 230	SECCION 259
Adolfo Gil Vargas Mario Soto Alarcón Orlando Valenzuela Fuentes	SECCION 208	SECCION 260	SECCION 303	SECCION 189	SECCION 231	SECCION 260
SECCIONES 137-138	SECCION 209	SECCION 261	SECCION 304	SECCION 190	SECCION 232	SECCION 261
Adolfo Gil Vargas Mario Soto Alarcón Orlando Valenzuela Fuentes	SECCION 210	SECCION 262	SECCION 305	SECCION 191	SECCION 233	SECCION 262
SECCIONES 139-140	SECCION 211	SECCION 263	SECCION 306	SECCION 192	SECCION 234	SECCION 263
Adolfo Gil Vargas Mario Soto Alarcón Orlando Valenzuela Fuentes	SECCION 212	SECCION 264	SECCION 307	SECCION 193	SECCION 235	SECCION 264
SECCIONES 141-142	SECCION 213	SECCION 265	SECCION 308	SECCION 194	SECCION 236	SECCION 265
Adolfo Gil Vargas Mario Soto Alarcón Orlando Valenzuela Fuentes	SECCION 214	SECCION 266	SECCION 309	SECCION 195	SECCION 237	SECCION 266
SECCIONES 143-144	SECCION 215	SECCION 267	SECCION 310	SECCION 196	SECCION 238	SECCION 267
Adolfo Gil Vargas Mario Soto Alarcón Orlando Valenzuela Fuentes	SECCION 216	SECCION 268	SECCION 311	SECCION 197	SECCION 239	SECCION 268
SECCIONES 145-146	SECCION 217	SECCION 269	SECCION 312	SECCION 198	SECCION 240	SECCION 269
Adolfo Gil Vargas Mario Soto Alarcón Orlando Valenzuela Fuentes	SECCION 218	SECCION 270	SECCION 313	SECCION 199	SECCION 241	SECCION 270
SECCIONES 147-148	SECCION 219	SECCION 271	SECCION 314	SECCION 200	SECCION 242	SECCION 271
Adolfo Gil Vargas Mario Soto Alarcón Orlando Valenzuela Fuentes	SECCION 220	SECCION 272	SECCION 315	SECCION 201	SECCION 243	SECCION 272
SECCIONES 149-150	SECCION 221	SECCION 273	SECCION 316	SECCION 202	SECCION 244	SECCION 273
Adolfo Gil Vargas Mario Soto Alarcón Orlando Valenzuela Fuentes	SECCION 222	SECCION 274	SECCION 317	SECCION 203	SECCION 245	SECCION 274
SECCIONES 151-152	SECCION 223	SECCION 275	SECCION 318	SECCION 204	SECCION 246	SECCION 275
Adolfo Gil Vargas Mario Soto Alarcón Orlando Valenzuela Fuentes	SECCION 224	SECCION 276	SECCION 319	SECCION 205	SECCION 247	SECCION 276
SECCIONES 153-154	SECCION 225	SECCION 277	SECCION 320	SECCION 206	SECCION 248	SECCION 277
Adolfo Gil Vargas Mario Soto Alarcón Orlando Valenzuela Fuentes	SECCION 226	SECCION 278	SECCION 321	SECCION 207	SECCION 249	SECCION 278
SECCIONES 155-156	SECCION 227	SECCION 279	SECCION 322	SECCION 208	SECCION 250	SECCION 279
Adolfo Gil Vargas Mario Soto Alarcón Orlando Valenzuela Fuentes	SECCION 228	SECCION 280	SECCION 323	SECCION 209	SECCION 251	SECCION 280
SECCIONES 157-158	SECCION 229	SECCION 281	SECCION 324	SECCION 210	SECCION 252	SECCION 281
Adolfo Gil Vargas Mario Soto Alarcón Orlando Valenzuela Fuentes	SECCION 230	SECCION 282	SECCION 325	SECCION 211	SECCION 253	SECCION 282
SECCIONES 159-160	SECCION 231	SECCION 283	SECCION 326	SECCION 212	SECCION 254	SECCION 283
Adolfo Gil Vargas Mario Soto Alarcón Orlando Valenzuela Fuentes	SECCION 232	SECCION 284	SECCION 327	SECCION 213	SECCION 255	SECCION 284
SECCIONES 161-162	SECCION 233	SECCION 285	SECCION 328	SECCION 214	SECCION 256	SECCION 285
Adolfo Gil Vargas Mario Soto Alarcón Orlando Valenzuela Fuentes	SECCION 234	SECCION 286	SECCION 329	SECCION 215	SECCION 257	SECCION 286
SECCIONES 163-164	SECCION 235	SECCION 287	SECCION 330	SECCION 216	SECCION 258	SECCION 287
Adolfo Gil Vargas Mario Soto Alarcón Orlando Valenzuela Fuentes	SECCION 236	SECCION 288	SECCION 331	SECCION 217	SECCION 259	SECCION 288
SECCIONES 165-166	SECCION 237	SECCION 289	SECCION 332	SECCION 218	SECCION 260	SECCION 289
Adolfo Gil Vargas Mario Soto Alarcón Orlando Valenzuela Fuentes	SECCION 238	SECCION 290	SECCION 333	SECCION 219	SECCION 261	SECCION 290
SECCIONES 167-168	SECCION 239	SECCION 291	SECCION 334	SECCION 220	SECCION 262	SECCION 291
Adolfo Gil Vargas Mario Soto Alarcón Orlando Valenzuela Fuentes	SECCION 240	SECCION 292	SECCION 335	SECCION 221	SECCION 263	SECCION 292
SECCIONES 169-170	SECCION 241	SECCION 293	SECCION 336	SECCION 222	SECCION 264	SECCION 293
Adolfo Gil Vargas Mario Soto Alarcón Orlando Valenzuela Fuentes	SECCION 242	SECCION 294	SECCION 337	SECCION 223	SECCION 265	SECCION 294
SECCIONES 171-172	SECCION 243	SECCION 295	SECCION 338	SECCION 224	SECCION 266	SECCION 295
Adolfo Gil Vargas Mario Soto Alarcón Orlando Valenzuela Fuentes	SECC					



<b>SECCION 32</b> Eduardo Vergara Flores Jaime González Silva Jorge Guvaretti Flores	<b>SECCION 75</b> Rogio Fernández Serrey Gabriel Herrera Saavedra Félix Quirós Zambrano	<b>SECCION 87</b> Hilda Veresay Flores Nolita Sánchez M.	<b>SECCION 88</b> Luis Salas Gallardo Bernardo Díaz	<b>SECCION 89</b> Luis Salas Gallardo Bernardo Díaz	<b>SECCION 90</b> Luis Salas Gallardo Bernardo Díaz	<b>SECCION 91</b> Luis Salas Gallardo Bernardo Díaz	<b>SECCION 92</b> Luis Salas Gallardo Bernardo Díaz
<b>SECCION 37-38</b> Fernando Aspe Muñoz José Valenzuela Lara José Poblete Pavez	<b>SECCION 77</b> Francisco Olivares Fuentes José Valenzuela Lara José González Aguilera	<b>SECCION 88</b> Hilda Veresay Flores Nolita Sánchez M.	<b>SECCION 89</b> Luis Salas Gallardo Bernardo Díaz	<b>SECCION 90</b> Luis Salas Gallardo Bernardo Díaz	<b>SECCION 91</b> Luis Salas Gallardo Bernardo Díaz	<b>SECCION 92</b> Luis Salas Gallardo Bernardo Díaz	<b>SECCION 93</b> Luis Salas Gallardo Bernardo Díaz
<b>SECCION 39-40</b> Sergio Raposo Silva Orlando Atencio Contreras Américo Escobar Reinosio	<b>SECCION 78</b> Segundo Arenas Henríquez Rubén Buccioni Peña Juan del Victoriano	<b>SECCION 89</b> Hilda Veresay Flores Nolita Sánchez M.	<b>SECCION 90</b> Luis Salas Gallardo Bernardo Díaz	<b>SECCION 91</b> Luis Salas Gallardo Bernardo Díaz	<b>SECCION 92</b> Luis Salas Gallardo Bernardo Díaz	<b>SECCION 93</b> Luis Salas Gallardo Bernardo Díaz	<b>SECCION 94</b> Luis Salas Gallardo Bernardo Díaz
<b>SECCION 42</b> Camilo Hernández V. Héctor Catalán Pérez Miguel Jorquera C.	<b>SECCION 82</b> Carlos Rojas P. Sergio Muñoz R. Rafael Leal González	<b>SECCION 90</b> Hilda Veresay Flores Nolita Sánchez M.	<b>SECCION 91</b> Luis Salas Gallardo Bernardo Díaz	<b>SECCION 92</b> Luis Salas Gallardo Bernardo Díaz	<b>SECCION 93</b> Luis Salas Gallardo Bernardo Díaz	<b>SECCION 94</b> Luis Salas Gallardo Bernardo Díaz	<b>SECCION 95</b> Luis Salas Gallardo Bernardo Díaz
<b>SECCION 45</b> Manuel Veloso Veloso Sergio Erazo Leal Julio Herrera Castillo	<b>SECCION 83</b> Carlos Oyarzún Goffe José Nuñez Parra Angel Calmona Parada	<b>SECCION 91</b> Hilda Veresay Flores Nolita Sánchez M.	<b>SECCION 92</b> Luis Salas Gallardo Bernardo Díaz	<b>SECCION 93</b> Luis Salas Gallardo Bernardo Díaz	<b>SECCION 94</b> Luis Salas Gallardo Bernardo Díaz	<b>SECCION 95</b> Luis Salas Gallardo Bernardo Díaz	<b>SECCION 96</b> Luis Salas Gallardo Bernardo Díaz
<b>SECCION 46</b> Hugo Venegas Barzón Modesto Escobar Escobar José Reyes González	<b>SECCION 84</b> Alex Rojas Silva Jorge Vera Peralta Mario Pezoa Ponce	<b>SECCION 92</b> Hilda Veresay Flores Nolita Sánchez M.	<b>SECCION 93</b> Luis Salas Gallardo Bernardo Díaz	<b>SECCION 94</b> Luis Salas Gallardo Bernardo Díaz	<b>SECCION 95</b> Luis Salas Gallardo Bernardo Díaz	<b>SECCION 96</b> Luis Salas Gallardo Bernardo Díaz	<b>SECCION 97</b> Luis Salas Gallardo Bernardo Díaz
<b>SECCION 48</b> Fortunato López Alarcón Adán Valencia Lagos Ernesto Miquelotto Lobos Ambrosio Górriz	<b>SECCION 84A</b> Luis Carrera Villavicencio Victor Díaz Silva Luis Navarro Palma	<b>SECCION 93</b> Hilda Veresay Flores Nolita Sánchez M.	<b>SECCION 94</b> Luis Salas Gallardo Bernardo Díaz	<b>SECCION 95</b> Luis Salas Gallardo Bernardo Díaz	<b>SECCION 96</b> Luis Salas Gallardo Bernardo Díaz	<b>SECCION 97</b> Luis Salas Gallardo Bernardo Díaz	<b>SECCION 98</b> Luis Salas Gallardo Bernardo Díaz
<b>SECCION 49</b> Magdo Díaz Neira Guillermo Arancibia P. José Mena González	<b>SECCION 85</b> Antonio Cortés Adams Gerardo Morales Saavedra Domingo Fernández Sandoval	<b>SECCION 94</b> Hilda Veresay Flores Nolita Sánchez M.	<b>SECCION 95</b> Luis Salas Gallardo Bernardo Díaz	<b>SECCION 96</b> Luis Salas Gallardo Bernardo Díaz	<b>SECCION 97</b> Luis Salas Gallardo Bernardo Díaz	<b>SECCION 98</b> Luis Salas Gallardo Bernardo Díaz	<b>SECCION 99</b> Luis Salas Gallardo Bernardo Díaz
<b>SECCION 50</b> Belfort Contreras Mardones Carlos Quispe Gálvez José Vergara Hernández	<b>SECCION 86</b> Mario Gutiérrez Almuna Antonio Santander Zapata Octavio Martínez Gálvez	<b>SECCION 95</b> Hilda Veresay Flores Nolita Sánchez M.	<b>SECCION 96</b> Luis Salas Gallardo Bernardo Díaz	<b>SECCION 97</b> Luis Salas Gallardo Bernardo Díaz	<b>SECCION 98</b> Luis Salas Gallardo Bernardo Díaz	<b>SECCION 99</b> Luis Salas Gallardo Bernardo Díaz	<b>SECCION 100</b> Luis Salas Gallardo Bernardo Díaz
<b>SECCION 51</b> Nolberto Pomar C. Rubén Aguero D. Alfonso Ortega V.	<b>SECCION 87</b> Pedro Morales Morán Miguel Madrid Zúñiga Manuel Morales J.	<b>SECCION 96</b> Hilda Veresay Flores Nolita Sánchez M.	<b>SECCION 97</b> Luis Salas Gallardo Bernardo Díaz	<b>SECCION 98</b> Luis Salas Gallardo Bernardo Díaz	<b>SECCION 99</b> Luis Salas Gallardo Bernardo Díaz	<b>SECCION 100</b> Luis Salas Gallardo Bernardo Díaz	<b>SECCION 101</b> Luis Salas Gallardo Bernardo Díaz
<b>SECCION 53</b> Guillermo Alanís M. Octavio Valenzuela L. René Estay A.	<b>SECCION 88</b> Guido Soto Juan Calderón Fernando Díaz	<b>SECCION 97</b> Hilda Veresay Flores Nolita Sánchez M.	<b>SECCION 98</b> Luis Salas Gallardo Bernardo Díaz	<b>SECCION 99</b> Luis Salas Gallardo Bernardo Díaz	<b>SECCION 100</b> Luis Salas Gallardo Bernardo Díaz	<b>SECCION 101</b> Luis Salas Gallardo Bernardo Díaz	<b>SECCION 102</b> Luis Salas Gallardo Bernardo Díaz
<b>SECCION 60</b> Carlos González Gálvez Hernán Varas T. José Figueroa Tobar	<b>SECCION 90</b> Carlos Olivos Sochting Juan Palacios González Guillermo Pardo Gajardo	<b>SECCION 98</b> Hilda Veresay Flores Nolita Sánchez M.	<b>SECCION 99</b> Luis Salas Gallardo Bernardo Díaz	<b>SECCION 100</b> Luis Salas Gallardo Bernardo Díaz	<b>SECCION 101</b> Luis Salas Gallardo Bernardo Díaz	<b>SECCION 102</b> Luis Salas Gallardo Bernardo Díaz	<b>SECCION 103</b> Luis Salas Gallardo Bernardo Díaz
<b>SECCION 61</b> Eduardo Bascuñán Ernesto Sierra Luis Olea Vargas	<b>SECCION 89</b> Marta Mandiola Muñoz Olga Corvalán Alzamora María López Negrete	<b>SECCION 99</b> Hilda Veresay Flores Nolita Sánchez M.	<b>SECCION 100</b> Luis Salas Gallardo Bernardo Díaz	<b>SECCION 101</b> Luis Salas Gallardo Bernardo Díaz	<b>SECCION 102</b> Luis Salas Gallardo Bernardo Díaz	<b>SECCION 103</b> Luis Salas Gallardo Bernardo Díaz	<b>SECCION 104</b> Luis Salas Gallardo Bernardo Díaz
<b>SECCION 64</b> Gabriel Zúñiga Barriga Victor Espinoza Ibarra Aldo García Tiffi	<b>SECCION 91</b> María Ramírez Rojas Teresa del C. Contreras E. Eugenia Romo Miranda	<b>SECCION 100</b> Hilda Veresay Flores Nolita Sánchez M.	<b>SECCION 101</b> Luis Salas Gallardo Bernardo Díaz	<b>SECCION 102</b> Luis Salas Gallardo Bernardo Díaz	<b>SECCION 103</b> Luis Salas Gallardo Bernardo Díaz	<b>SECCION 104</b> Luis Salas Gallardo Bernardo Díaz	<b>SECCION 105</b> Luis Salas Gallardo Bernardo Díaz
<b>SECCION 65</b> Rafael Muñoz O. Eduardo Pérez Luis Toro González	<b>SECCION 92</b> Carmen Juana Tapia Fresia Díaz Pacheco Lupercina Palma Pérez	<b>SECCION 101</b> Hilda Veresay Flores Nolita Sánchez M.	<b>SECCION 102</b> Luis Salas Gallardo Bernardo Díaz	<b>SECCION 103</b> Luis Salas Gallardo Bernardo Díaz	<b>SECCION 104</b> Luis Salas Gallardo Bernardo Díaz	<b>SECCION 105</b> Luis Salas Gallardo Bernardo Díaz	<b>SECCION 106</b> Luis Salas Gallardo Bernardo Díaz
<b>SECCION 66</b> Rafael Márquez Contreras Kurt Schibbe Tapia Jorge Fontecilla Díaz	<b>SECCION 93</b> Berta Górriz Mora Mafalda Meza Rosales Lucila Medina Medina	<b>SECCION 102</b> Hilda Veresay Flores Nolita Sánchez M.	<b>SECCION 103</b> Luis Salas Gallardo Bernardo Díaz	<b>SECCION 104</b> Luis Salas Gallardo Bernardo Díaz	<b>SECCION 105</b> Luis Salas Gallardo Bernardo Díaz	<b>SECCION 106</b> Luis Salas Gallardo Bernardo Díaz	<b>SECCION 107</b> Luis Salas Gallardo Bernardo Díaz
<b>SECCION 67</b> Leopoldo Serrano Peña Bartolomé Isidoro Lati Astudillo Hector Fernando Faúndez García	<b>SECCION 94</b> Raquel Torres Andía Raquel Marchant Saavedra Irma Rodríguez Oyarzún	<b>SECCION 103</b> Hilda Veresay Flores Nolita Sánchez M.	<b>SECCION 104</b> Luis Salas Gallardo Bernardo Díaz	<b>SECCION 105</b> Luis Salas Gallardo Bernardo Díaz	<b>SECCION 106</b> Luis Salas Gallardo Bernardo Díaz	<b>SECCION 107</b> Luis Salas Gallardo Bernardo Díaz	<b>SECCION 108</b> Luis Salas Gallardo Bernardo Díaz
<b>SECCION 70</b> Sergio Valdés González Manuel Gasta del Río José Ramírez Vallejos	<b>SECCION 95</b> Enrique Castillo Esperanza Carri Lucila Gollán	<b>SECCION 104</b> Hilda Veresay Flores Nolita Sánchez M.	<b>SECCION 105</b> Luis Salas Gallardo Bernardo Díaz	<b>SECCION 106</b> Luis Salas Gallardo Bernardo Díaz	<b>SECCION 107</b> Luis Salas Gallardo Bernardo Díaz	<b>SECCION 108</b> Luis Salas Gallardo Bernardo Díaz	<b>SECCION 109</b> Luis Salas Gallardo Bernardo Díaz
<b>SECCION 73</b> Rodrigo Olivares Rodríguez Francisco Durán Rubio Aldo Burguero Valenzuela	<b>SECCION 96</b> Herminda Alirango	<b>SECCION 105</b> Hilda Veresay Flores Nolita Sánchez M.	<b>SECCION 106</b> Luis Salas Gallardo Bernardo Díaz	<b>SECCION 107</b> Luis Salas Gallardo Bernardo Díaz	<b>SECCION 108</b> Luis Salas Gallardo Bernardo Díaz	<b>SECCION 109</b> Luis Salas Gallardo Bernardo Díaz	<b>SECCION 110</b> Luis Salas Gallardo Bernardo Díaz

## ACTA DE LA DECIMA-SEPTIMA REUNION DE LA JUNTA ELECTORAL DEL TERCER DISTRITO DEL DEPARTAMENTO DE SANTIAGO

En Santiago de Chile a dos días del mes de marzo de mil novecientos setenta y tres, siendo las 14 horas y de acuerdo con lo dispuesto en el artículo treinta y dos de la Ley General de Elecciones, se reunió en la Oficina del Conservador de Bienes Raíces infrascripto, la

Junta Electoral del Tercer Distrito del Departamento de Santiago, con asistencia del Archivero Judicial de Santiago, don Carlos Barrientos Díaz, quien la preside, del Notario Público don Patricio Saldivar Mackenna, suplente de don Rafael Zaldivar Díaz, Notario que le

sigue al más antiguo, del Tesorero Comunal de Nuñoa, don Luis Soto Rodríguez, del Oficial Civil más antiguo de la misma Comuna don Roberto Franco Paiva y del Conservador de Bienes Raíces de Santiago menos anti-

guo don Alberto González Gutiérrez, que actúa como Secretario.

La Junta tomó conocimiento del total de las MUJERES constituidas en el Tercer Distrito Electoral del departamento de Santiago y que son las siguientes:

<b>COMUNA NUÑOA "VARONES"</b> LOCAL DE FUNCIONAMIENTO ESTADIO NA DONAL COSTADO ORIENTE	<b>SECCION 11 y 12</b> Felipe Pardo Morales Antonio Barahona Ortúzar Jorge Manríquez González	<b>SECCION 21a y 22a</b> Mario Cármona Jorquera Italo Monaca Acosta German Morande Bascuñán	<b>SECCION 35a y 36a</b> Juan Vera González Manuel Orellana Coviens Eduardo Alert Liebe	<b>SECCION 48a y 49a</b> Aurelio Montero Gutiérrez Fernando Sanhueza Salas Gabriel Barria Backler	<b>SECCION 60a, 61a y 62a</b> Nuncio Zagmutt Matta Luis Salas Gallardo Salvador Baudet Iglesias	<b>SECCION 73a y 74a</b> Luis Sepúlveda Encina Juan Mancheco Origuallan Enrique Góz Rismundo	<b>SECCION 89a y 90a</b> Pablo Carrón Orrego Jorge Veliz Pérez Alcides Pimentel Cortés
<b>SECCION 1a Ext. 1a y 2a</b> Eugenio Cortés Paz Francisco Rojas Gaerías Hernán Jara Palacios	<b>SECCION 13a y 14a</b> Alejandro Delfín Fernández Ramón Petit Portales Rolando Maggi Jaunat	<b>SECCION 23a y 24a</b> Delfín Rojas Rodríguez Oscar Breimbauer Lagos Benito Jimeno Rojas Eleodoro Soto Pérez	<b>SECCION 37a y 38a</b> Gastón Barba Barrera Néstor Riehoff Vargas Favor Barba Barrera	<b>SECCION 50a y 51a</b> Alfonso Toro Vidal Carlos Richter Rojas Marcelino Soto González	<b>SECCION 63a y 64a</b> Francisco Daza Muñoz Abelón Monsalve Monsalve Julio Kattan Leiva René Garrido Müller	<b>SECCION 75a y 76a</b> Jorge Escudero Alvarado Oscar Faundez Cabello Manuel Orrego Aballay	<b>SECCION 91a y 92a</b> Arturo Leighton Renard José Amat Vidal Jorge Sanhueza Muñoz
<b>SECCION 3a y 4a Ext.</b> Benito Sagrado Riquelme Carlos Quirumbas Ganga Luis Rodolfo Barredo	<b>SECCION 15a y 16a</b> Elias Rivera Valenzuela Rogelio Zúñiga Muñoz Hector Mutis Aravena	<b>SECCION 25a y 26a</b> Luis Aravena Escobar Ramundo Pérez Barzotti Jorge Jofre Necoechea Raúl Opazo Huerta	<b>SECCION 41a y 42a</b> Aldo Tapia Morales Carlos Lobos de la Fuente Javier Muirhead Bustos	<b>SECCION 52a y 53a</b> Juan Fernández Varga Jacobo Lolas Saba Oscar Ronda Maugard	<b>SECCION 65 y 66</b> Juan Mejías Guzmán Alberto Rossetti Segimundo Carlos Bolívar Gans Alejandro Ríos Fuentes	<b>SECCION 79a y 80a</b> Rafael Rebasen Salvo Jorge Carrasco Bravo Tomas Garrido Quilidrán	<b>SECCION 93a y 94a</b> Manuel Ortiz Valenzuela
<b>SECCION 5a y 6a Ext.</b> Edmundo Galdamez Montecinos Emilio Abad Muzi Eduardo Villarroel Saavedra	<b>SECCION 17a y 18a</b> Luis Moyano Vilches Carlos Pérez Donoso Luis Bresbauer Lagos	<b>SECCION 27a y 28a</b> Jorge Maturana Olea Sergio Mancilla Soto Luis Adolfo Román	<b>SECCION 43a y 44a</b> Manuel Manzano Villablanca Miguel Cabrera Martínez Daniel Seguro Peña	<b>SECCION 54a, 55a y 56a</b> Sergio Dalmazzo Delgrón Nereo Mutinelli González Vicente Faundez Peña	<b>SECCION 67a y 68a</b> Eduardo Quirós González José Quintana Quintana Gilberto Catalán González	<b>SECCION 83a y 84a</b> Carlos Ravest Peña Luis Sepúlveda Bustos José Quevas Quevas	<b>SECCION 95a y 96a</b> Patricio Valpeles Priolo Luis Quevedo Mayá Hernán Pardo Acuña
<b>SECCION 7a y 8a Ext.</b> Mano Fuentes Orellana José Carrera Gajardo Alberto Casas Galindo Francisco P. Martín	<b>SECCION 19a y 20a</b> Santiago Brion Subiabre Jorge Escobar Hernández Augusto Spencer González	<b>SECCION 31a y 32a</b> Guillermo Olloa Palma Guillermo Olantes Garay José Salda Sabaj	<b>SECCION 45a, 46a y 47a</b> Onilogo Gabriela Muñoz	<b>SECCION 57a, 58a y 59a</b> José Muñoz Gallegos José Carrasco Salas José Llano Gans	<b>SECCION 69a y 70a</b> Rafael Rebasen Salvo Jorge Carrasco Bravo Tomas Garrido Quilidrán	<b>SECCION 85a y 86a</b> Silvia Gasta Gasta	<b>SECCION 97a y 98a</b> Jorge López Araya



SECCION 93a y 104a	Luis Olate Olate Eduardo Soto Gómez	SECCION 151a	Gro. Henríquez Aracena Oscar M. González Antonio Aldunate Urrutia	SECCION 226a	Juan Ortiz Ferrada Alejandro Jara Díaz Patricio González Meza Jesus Garcia Betzeiro Luis Cornejo Herrera	SECCION 266a	Miguel Navarrete Orrego Eduardo Zúñiga Pérez Ezequiel San Martín Osas Alfred Duggan Morales	SECCION 298a	Weste Richards Torres Eduardo Zúñiga Pérez Ezequiel San Martín Osas Enrique Duggan Morales	Julia Riera Llaneza Lily Zúñiga Rivera	SECCION 83a	Hermosina Tapia Rubilar Amalia Doty León Elvira Lacalle Elliot	
SECCION 94a y 104a	Gustavo M. el Donoso Julio Galvez González Rubén Chirinos Pérez	SECCION 152a	Roberto Quijada Veloso Dagoberto Cardenas Soto Primo Echeverría Matinale Manuel Poblete Baeza	SECCION 227a	Roberto Yáñez Delgadillo Luis Moreno Silva Horacio Escobar Rubio Jaime Reyes Gómez Andrés Muñoz Soto	SECCION 267a	Enrique Alegria Huerta Roberto Muñoz Aguirre Sergio Contador Paletti	SECCION 299a	Raúl Selva Rosales José Yemex Salinas Reynaldo Aedo Astudillo	SECCIONES 41a y 42a	Francisca Andrade Ramirez Enrique Jorquera Aros Elena Eyquen Coudeu	SECCION 84a	Maria Araya Torres Amistela Anas Ruiz Hortensia Morales Cáceres
SECCION 95a y 104a	Hector Ferdes Durán Raúl Gosthe Olivares Juan Orellana Pinto	SECCION 153a	Homero Marchant Moya Jaime Peralta Amado Adolfo Kantar Retig	SECCION 228a	Luis Vidal Urzua Alfredo Gajardo Cambazo Luis Osorio Reyes	SECCION 268a	Antonio Aguirre Gómez Roberto Faundez Yanten Hector Burgos Soto Antonio Aguirre Fernández	SECCION 300a	Manuel Flores Alarcón Oscar Romero Guerra Fernando López Moya	SECCIONES 43a y 44a	Elsa del C. Salinas Perla Camilla Zolezzi Adela Gómez Bertolo	SECCIONES 85a y 87a	Adela Oñibbaum Salomón Taguialda Tello Rosas Melba Burg Molina
SECCION 96a y 104a	Hugo Zamorano Baez Humberto Rodríguez Osorio Luis Benítez Quevedo	SECCION 154a	Julio Infante Barra Sergio Serrano Gavieres Fernando Álvarez Rodríguez	SECCION 229a	Guillermo Ramírez Llanten Jesus Alvarez Cardenas Julio Biondes Olpe	SECCION 269a	Gaudio Canales Besoain Mauricio Delavente Pot Carlos Camarero Aliste	SECCION 301a	Jaime Rojas Hoffmann Roberto Martínez Bavestrello Elvador Alvarez Silva	SECCIONES 45a y 46a	Inés Cabrera Molina Yolanda Aguirre Aguirre Sara Abatte Pinto	SECCIONES 88a y 89a	Dela Rosa Vergara Olga Díaz Fuenzalida Ana Rodríguez Moreno Luisa Rubilar Pino
SECCION 97a y 104a	Manuel Oliva Leiva Sergio Otto Mora Donato Delmonte Stubenau Juan González Espinoza	SECCION 155a	Manegildo Riquelme Cabezas Oswaldo Rubio Rubio Ramón Guerrero	SECCION 230a	Jorge Nehgme Rodríguez Fido Fernández Herrera Luis Garrido Soto	SECCION 270a	Robustiano Regla Regla José Pérez Bugeño Juan Gaete Castro	SECCION 302a	Raúl Figueroa Almonacid Oswaldo Arenas Fuentes Victor Méndez Cid	SECCIONES 47a, 48a y 55a	Elsa del C. Salinas Perla Camilla Zolezzi Adela Gómez Bertolo	SECCIONES 90a y 91a	Juana Ruiz López Sara Vega Garrido Aida Chandra Chandra
SECCION 98a y 104a	Manuel Soto García Roberto Jiménez Rojas Francisco Salazar Salazar	SECCION 156a	Hernán Serrano Larrañaga José M. Castillo José Oñando Muñoz	SECCION 231a	Pablo Romero Torres Mario Velasco Fernández Rafael Soto Manterola	SECCION 271a	José Rodríguez José Poblete Moya Guillermo Muñoz Bengoa	SECCION 303	Victor Campos Rios Washington Díaz Quiruga Hector Rojas Bahamondes	SECCIONES 49a y 50a	Elena del C. Salinas Perla Camilla Zolezzi Adela Gómez Bertolo	SECCION 92a	Elsa Saterler Gelcich Maria Onda Riquelme Maria Violeta Aravena
SECCION 99a y 104a	Walter Burgos Venegas Leonardo Dausen Arenas Hector Silva Silva Alvaro Ovalle Valenzuela	SECCION 157a	Jorge Aviles Vera Jorge Moreno Flores Guillermo Aranda Gangas Renzo Stagnoli Canziani	SECCION 232a	Jose Selman Garcia Hugo Bascou Letelier Eduardo Madanaga Montecino	SECCION 272a	Victor Muñoz Muñoz Juan Donoso Briceño Ricardo Glucjmann M.	SECCION 304a	Mauro Fuentes Ulloa Manuel Quiroga Huentelao Eduardo Madanaga Torres	SECCIONES 51a y 52a	Elena del C. Salinas Perla Camilla Zolezzi Adela Gómez Bertolo	SECCIONES 93a y 103a	Eliana Araya Reyes Misty Reyes Jarry Alcira Henríquez Veloso
SECCION 100a y 104a	Hermán Alarcón Monsalves Fidel Azocar Brunet Sergio Heredia Jiménez Guillermo Martínez Salza	SECCION 158a	Roberto Vivanco Torres Mario Ruffatto Urzua Carlos Labbe Ramirez Alberto Aguirre Guerra	SECCION 233a	Sergio Allendes Banda Carlos Landeros Castillo Victor Vidal Salinas	SECCION 273a	Enrique Saldívar Espinoza Marcos Amagada Nuñez Jaime López Berrios	SECCION 305	Sergio López Barahona Hugo Poblete Acevedo Claudio Rodríguez Toledo	SECCIONES 53a y 54a	Elena del C. Salinas Perla Camilla Zolezzi Adela Gómez Bertolo	SECCIONES 94a y 96a	Ema Saldías Flores Yugo Domke Jacobson Adriana Contreras Inostroza
SECCION 101a y 104a	David Torres de Castro Julio Villanueva Albarca Carlos Contreras Villalón	SECCION 159a	Luis Cabrera Gajardo Victor Sepúlveda Schultz Julio Nieto Labarca	SECCION 234a	Luis Vial Williams Sebastián Quevedo Quigntremil Renaldo Arce Rivera	SECCION 274a	Jorge Borquez Molina Venicio Cordero Martínez Gerónimo Burgos Urta	SECCION 306	Elena del C. Salinas Perla Camilla Zolezzi Adela Gómez Bertolo	SECCIONES 55a y 57a	Elena del C. Salinas Perla Camilla Zolezzi Adela Gómez Bertolo	SECCION 95a	Enrique Jorquera Duarte Leonilda Cortes Castillo Maria Ossandón Rojas
SECCION 102a y 104a	Orlando Henríquez Ledezma Arturo Zúñiga Zúñiga Jorge Sanhueza Morales	SECCION 160a	Orlando Bustos Rojas Hector Vergara Donoso José Aguero Baeza	SECCION 235a	Guillermo Moreno Escobar Rafael Armijo Silva Hugo Martí Cortes Manuel Castro Droguett Elias Jaramillo Campos	SECCION 275a	Jorge Espinoza Otto Lautaro Gallardo Pérez René Oisti Villanuel	SECCION 307	Elena del C. Salinas Perla Camilla Zolezzi Adela Gómez Bertolo	SECCIONES 58a y 59a	Elena del C. Salinas Perla Camilla Zolezzi Adela Gómez Bertolo	SECCION 96a	Marta Sorondo Felice Victoria Morales García Ena Costa Riveros
SECCION 103a y 104a	Ernesto Becar Morales Benjamín Acuña Arellano Atilio Garibaldi Cadematori	SECCION 161a	Orlando Bustos Rojas Hector Vergara Donoso José Aguero Baeza	SECCION 236a	Guillermo Moreno Escobar Rafael Armijo Silva Hugo Martí Cortes Manuel Castro Droguett Elias Jaramillo Campos	SECCION 276a	Jorge Espinoza Otto Lautaro Gallardo Pérez René Oisti Villanuel	SECCION 308	Elena del C. Salinas Perla Camilla Zolezzi Adela Gómez Bertolo	SECCIONES 60a y 61a	Elena del C. Salinas Perla Camilla Zolezzi Adela Gómez Bertolo	SECCION 97a	Adriana Espinoza Briceño Maria Montesinos Campos Maria Pérez Pérez
SECCION 104a y 104a	Hugo Palma Marín Boris Ayub Mahun David Benítez Hernández	SECCION 162a	Orlando Bustos Rojas Hector Vergara Donoso José Aguero Baeza	SECCION 237a	Guillermo Moreno Escobar Rafael Armijo Silva Hugo Martí Cortes Manuel Castro Droguett Elias Jaramillo Campos	SECCION 277a	Jorge Espinoza Otto Lautaro Gallardo Pérez René Oisti Villanuel	SECCION 309	Elena del C. Salinas Perla Camilla Zolezzi Adela Gómez Bertolo	SECCIONES 62a y 63a	Elena del C. Salinas Perla Camilla Zolezzi Adela Gómez Bertolo	SECCION 98a	Adriana Espinoza Briceño Maria Montesinos Campos Maria Pérez Pérez
SECCION 105a y 104a	Guillermo Cabrera Arce Diego Fernández Carreño José Vázquez Camacho Sergio Cerón Lizama	SECCION 163a	Orlando Bustos Rojas Hector Vergara Donoso José Aguero Baeza	SECCION 238a	Guillermo Moreno Escobar Rafael Armijo Silva Hugo Martí Cortes Manuel Castro Droguett Elias Jaramillo Campos	SECCION 278a	Jorge Espinoza Otto Lautaro Gallardo Pérez René Oisti Villanuel	SECCION 310	Elena del C. Salinas Perla Camilla Zolezzi Adela Gómez Bertolo	SECCIONES 64a y 65a	Elena del C. Salinas Perla Camilla Zolezzi Adela Gómez Bertolo	SECCION 99a	Adriana Espinoza Briceño Maria Montesinos Campos Maria Pérez Pérez
SECCION 106a y 104a	Guillermo Cabrera Arce Diego Fernández Carreño José Vázquez Camacho Sergio Cerón Lizama	SECCION 164a	Orlando Bustos Rojas Hector Vergara Donoso José Aguero Baeza	SECCION 239a	Guillermo Moreno Escobar Rafael Armijo Silva Hugo Martí Cortes Manuel Castro Droguett Elias Jaramillo Campos	SECCION 279a	Jorge Espinoza Otto Lautaro Gallardo Pérez René Oisti Villanuel	SECCION 311	Elena del C. Salinas Perla Camilla Zolezzi Adela Gómez Bertolo	SECCIONES 66a y 67a	Elena del C. Salinas Perla Camilla Zolezzi Adela Gómez Bertolo	SECCION 100a y 104a	Graciela Gallardo Sarco Lucia Valenzuela Goicoechea Maria Montesinos Rivas
SECCION 107a y 104a	Guillermo Cabrera Arce Diego Fernández Carreño José Vázquez Camacho Sergio Cerón Lizama	SECCION 165a	Orlando Bustos Rojas Hector Vergara Donoso José Aguero Baeza	SECCION 240a	Guillermo Moreno Escobar Rafael Armijo Silva Hugo Martí Cortes Manuel Castro Droguett Elias Jaramillo Campos	SECCION 280a	Jorge Espinoza Otto Lautaro Gallardo Pérez René Oisti Villanuel	SECCION 312	Elena del C. Salinas Perla Camilla Zolezzi Adela Gómez Bertolo	SECCIONES 68a y 69a	Elena del C. Salinas Perla Camilla Zolezzi Adela Gómez Bertolo	SECCION 101a	Adriana Espinoza Briceño Maria Montesinos Campos Maria Pérez Pérez
SECCION 108a y 104a	Guillermo Cabrera Arce Diego Fernández Carreño José Vázquez Camacho Sergio Cerón Lizama	SECCION 166a	Orlando Bustos Rojas Hector Vergara Donoso José Aguero Baeza	SECCION 241a	Guillermo Moreno Escobar Rafael Armijo Silva Hugo Martí Cortes Manuel Castro Droguett Elias Jaramillo Campos	SECCION 281a	Jorge Espinoza Otto Lautaro Gallardo Pérez René Oisti Villanuel	SECCION 313	Elena del C. Salinas Perla Camilla Zolezzi Adela Gómez Bertolo	SECCIONES 70a y 71a	Elena del C. Salinas Perla Camilla Zolezzi Adela Gómez Bertolo	SECCION 102a	Adriana Espinoza Briceño Maria Montesinos Campos Maria Pérez Pérez
SECCION 109a y 104a	Guillermo Cabrera Arce Diego Fernández Carreño José Vázquez Camacho Sergio Cerón Lizama	SECCION 167a	Orlando Bustos Rojas Hector Vergara Donoso José Aguero Baeza	SECCION 242a	Guillermo Moreno Escobar Rafael Armijo Silva Hugo Martí Cortes Manuel Castro Droguett Elias Jaramillo Campos	SECCION 282a	Jorge Espinoza Otto Lautaro Gallardo Pérez René Oisti Villanuel	SECCION 314	Elena del C. Salinas Perla Camilla Zolezzi Adela Gómez Bertolo	SECCIONES 72a y 73a	Elena del C. Salinas Perla Camilla Zolezzi Adela Gómez Bertolo	SECCION 103a	Adriana Espinoza Briceño Maria Montesinos Campos Maria Pérez Pérez
SECCION 110a y 104a	Guillermo Cabrera Arce Diego Fernández Carreño José Vázquez Camacho Sergio Cerón Lizama	SECCION 168a	Orlando Bustos Rojas Hector Vergara Donoso José Aguero Baeza	SECCION 243a	Guillermo Moreno Escobar Rafael Armijo Silva Hugo Martí Cortes Manuel Castro Droguett Elias Jaramillo Campos	SECCION 283a	Jorge Espinoza Otto Lautaro Gallardo Pérez René Oisti Villanuel	SECCION 315	Elena del C. Salinas Perla Camilla Zolezzi Adela Gómez Bertolo	SECCIONES 74a y 75a	Elena del C. Salinas Perla Camilla Zolezzi Adela Gómez Bertolo	SECCION 104a	Adriana Espinoza Briceño Maria Montesinos Campos Maria Pérez Pérez
SECCION 111a y 104a	Guillermo Cabrera Arce Diego Fernández Carreño José Vázquez Camacho Sergio Cerón Lizama	SECCION 169a	Orlando Bustos Rojas Hector Vergara Donoso José Aguero Baeza	SECCION 244a	Guillermo Moreno Escobar Rafael Armijo Silva Hugo Martí Cortes Manuel Castro Droguett Elias Jaramillo Campos	SECCION 284a	Jorge Espinoza Otto Lautaro Gallardo Pérez René Oisti Villanuel	SECCION 316	Elena del C. Salinas Perla Camilla Zolezzi Adela Gómez Bertolo	SECCIONES 76a y 77a	Elena del C. Salinas Perla Camilla Zolezzi Adela Gómez Bertolo	SECCION 105a y 106a	Adriana Espinoza Briceño Maria Montesinos Campos Maria Pérez Pérez
SECCION 112a y 104a	Guillermo Cabrera Arce Diego Fernández Carreño José Vázquez Camacho Sergio Cerón Lizama	SECCION 170a	Orlando Bustos Rojas Hector Vergara Donoso José Aguero Baeza	SECCION 245a	Guillermo Moreno Escobar Rafael Armijo Silva Hugo Martí Cortes Manuel Castro Droguett Elias Jaramillo Campos	SECCION 285a	Jorge Espinoza Otto Lautaro Gallardo Pérez René Oisti Villanuel	SECCION 317	Elena del C. Salinas Perla Camilla Zolezzi Adela Gómez Bertolo	SECCIONES 78a y 79a	Elena del C. Salinas Perla Camilla Zolezzi Adela Gómez Bertolo	SECCION 106a	Adriana Espinoza Briceño Maria Montesinos Campos Maria Pérez Pérez
SECCION 113a y 104a	Guillermo Cabrera Arce Diego Fernández Carreño José Vázquez Camacho Sergio Cerón Lizama	SECCION 171a	Orlando Bustos Rojas Hector Vergara Donoso José Aguero Baeza	SECCION 246a	Guillermo Moreno Escobar Rafael Armijo Silva Hugo Martí Cortes Manuel Castro Droguett Elias Jaramillo Campos	SECCION 286a	Jorge Espinoza Otto Lautaro Gallardo Pérez René Oisti Villanuel	SECCION 318	Elena del C. Salinas Perla Camilla Zolezzi Adela Gómez Bertolo	SECCIONES 80a y 81a	Elena del C. Salinas Perla Camilla Zolezzi Adela Gómez Bertolo	SECCION 107a	Adriana Espinoza Briceño Maria Montesinos Campos Maria Pérez Pérez
SECCION 114a y 104a	Guillermo Cabrera Arce Diego Fernández Carreño José Vázquez Camacho Sergio Cerón Lizama	SECCION 172a	Orlando Bustos Rojas Hector Vergara Donoso José Aguero Baeza	SECCION 247a	Guillermo Moreno Escobar Rafael Armijo Silva Hugo Martí Cortes Manuel Castro Droguett Elias Jaramillo Campos	SECCION 287a	Jorge Espinoza Otto Lautaro Gallardo Pérez René Oisti Villanuel	SECCION 319	Elena del C. Salinas Perla Camilla Zolezzi Adela Gómez Bertolo	SECCIONES 82a y 83a	Elena del C. Salinas Perla Camilla Zolezzi Adela Gómez Bertolo	SECCION 108a	Adriana Espinoza Briceño Maria Montesinos Campos Maria Pérez Pérez
SECCION 115a y 104a	Guillermo Cabrera Arce Diego Fernández Carreño José Vázquez Camacho Sergio Cerón Lizama	SECCION 173a	Orlando Bustos Rojas Hector Vergara Donoso José Aguero Baeza	SECCION 248a	Guillermo Moreno Escobar Rafael Armijo Silva Hugo Martí Cortes Manuel Castro Droguett Elias Jaramillo Campos	SECCION 288a	Jorge Espinoza Otto Lautaro Gallardo Pérez René Oisti Villanuel	SECCION 320	Elena del C. Salinas Perla Camilla Zolezzi Adela Gómez Bertolo	SECCIONES 84a y 85a	Elena del C. Salinas Perla Camilla Zolezzi Adela Gómez Bertolo	SECCION 109a	Adriana Espinoza Briceño Maria Montesinos Campos Maria Pérez Pérez
SECCION 116a y 104a	Guillermo Cabrera Arce Diego Fernández Carreño José Vázquez Camacho Sergio Cerón Lizama	SECCION 174a	Orlando Bustos Rojas Hector Vergara Donoso José Aguero Baeza	SECCION 249a	Guillermo Moreno Escobar Rafael Armijo Silva Hugo Martí Cortes Manuel Castro Droguett Elias Jaramillo Campos	SECCION 289a	Jorge Espinoza Otto Lautaro Gallardo Pérez René Oisti Villanuel	SECCION 321	Elena del C. Salinas Perla Camilla Zolezzi Adela Gómez Bertolo	SECCIONES 86a y 87a	Elena del C. Salinas Perla Camilla Zolezzi Adela Gómez Bertolo	SECCION 110a	Adriana Espinoza Briceño Maria Montesinos Campos Maria Pérez Pérez
SECCION 117a y 104a	Guillermo Cabrera Arce Diego Fernández Carreño José Vázquez Camacho Sergio Cerón Lizama	SECCION 175a	Orlando Bustos Rojas Hector Vergara Donoso José Aguero Baeza	SECCION 250a	Guillermo Moreno Escobar Rafael Armijo Silva Hugo Martí Cortes Manuel Castro Droguett Elias Jaramillo Campos	SECCION 290a	Jorge Espinoza Otto Lautaro Gallardo Pérez René Oisti Villanuel	SECCION 322	Elena del C. Salinas Perla Camilla Zolezzi Adela Gómez Bertolo	SECCIONES 88a y 89a	Elena del C. Salinas Perla Camilla Zolezzi Adela Gómez Bertolo	SECCION 111a	Adriana Espinoza Briceño Maria Montesinos Campos Maria Pérez Pérez
SECCION 118a y 104a	Guillermo Cabrera Arce Diego Fernández Carreño José Vázquez Camacho Sergio Cerón Lizama	SECCION 176a	Orlando Bustos Rojas Hector Vergara Donoso José Aguero Baeza	SECCION 251a	Guillermo Moreno Escobar Rafael Armijo Silva Hugo Martí Cortes Manuel Castro Droguett Elias Jaramillo Campos	SECCION 291a	Jorge Espinoza Otto Lautaro Gallardo Pérez René Oisti Villanuel	SECCION 323	Elena del C. Salinas Perla Camilla Zolezzi Adela Gómez Bertolo	SECCIONES 90a y 91a	Elena del C. Salinas Perla Camilla Zolezzi Adela Gómez Bertolo	SECCION 112a	Adriana Espinoza Briceño Maria Montesinos Campos Maria Pérez Pérez
SECCION 119a y 104a	Guillermo Cabrera Arce Diego Fernández Carreño José Vázquez Camacho Sergio Cerón Lizama	SECCION 177a	Orlando Bustos Rojas Hector Vergara Donoso José Aguero Baeza	SECCION 252a	Guillermo Moreno Escobar Rafael Armijo Silva Hugo Martí Cortes Manuel Castro Droguett Elias Jaramillo Campos	SECCION 292a	Jorge Espinoza Otto Lautaro Gallardo Pérez René Oisti Villanuel	SECCION 324	Elena del C. Salinas Perla Camilla Zolezzi Adela Gómez Bertolo	SECCIONES 92a y 93a	Elena del C. Salinas Perla Camilla Zolezzi Adela Gómez Bertolo	SECCION 113a	Adriana Espinoza Briceño Maria Montesinos Campos Maria Pérez Pérez
SECCION 120a y 104a	Guillermo Cabrera Arce Diego Fernández Carreño José Vázquez Camacho Sergio Cerón Lizama	SECCION 178a	Orlando Bustos Rojas Hector Vergara Donoso José Aguero Baeza	SECCION 253a	Guillermo Moreno Escobar Rafael Armijo Silva Hugo Martí Cortes Manuel Castro Droguett Elias Jaramillo Campos	SECCION 293a	Jorge Espinoza Otto Lautaro Gallardo Pérez René Oisti Villanuel	SECCION 325	Elena del C. Salinas Perla Camilla Zolezzi Adela Gómez Bertolo	SECCIONES 94a y 95a	Elena del C. Salinas Perla Camilla Zolezzi Adela Gómez Bertolo	SECCION 114a	Adriana Espinoza Briceño Maria Montesinos Campos Maria Pérez Pérez
SECCION 121a y 104a	Guillermo Cabrera Arce Diego Fernández Carreño José Vázquez Camacho Sergio Cerón Lizama	SECCION 179a	Orlando Bustos Rojas Hector Vergara Donoso José Aguero Baeza	SECCION 254a	Guillermo Moreno Escobar Rafael Armijo Silva Hugo Martí Cortes Manuel Castro Droguett Elias Jaramillo Campos	SECCION 294a	Jorge Espinoza Otto Lautaro Gallardo Pérez René Oisti Villanuel	SECCION 326	Elena del C. Salinas Perla Camilla Zolezzi Adela Gómez Bertolo	SECCIONES 96a y 97a	Elena del C. Salinas Perla Camilla Zolezzi Adela Gómez Bertolo	SECCION 115a	Adriana Espinoza Briceño Maria Montesinos Campos Maria Pérez Pérez
SECCION 122a y 104a	Guillermo Cabrera Arce Diego Fernández Carreño José Vázquez Camacho Sergio Cerón Lizama	SECCION 180a	Orlando Bustos Rojas Hector Vergara Donoso José Aguero Baeza	SECCION 255a	Guillermo Moreno Escobar Rafael Armijo Silva Hugo Martí Cortes Manuel Castro Droguett Elias Jaramillo Campos	SECCION 295a	Jorge Espinoza Otto Lautaro Gallardo Pérez René Oisti Villanuel	SECCION 327	Elena del C. Salinas Perla Camilla Zolezzi Adela Gómez Bertolo	SECCIONES 98a y 99a	Elena del C. Salinas Perla Camilla Zolezzi Adela Gómez Bertolo	SECCION 116a	Adriana Espinoza Briceño Maria Montesinos Campos Maria Pérez Pérez
SECCION 123a y 104a	Guillermo Cabrera Arce Diego Fernández Carreño José Vázquez Camacho Sergio Cerón Lizama	SECCION 181a	Orlando Bustos Rojas Hector Vergara Donoso José Aguero Baeza	SECCION 256a	Guillermo Moreno Escobar Rafael Armijo Silva Hugo Martí Cortes Manuel Castro Droguett Elias Jaramillo Campos	SECCION 296a	Jorge Espinoza Otto Lautaro Gallardo Pérez René Oisti Villanuel	SECCION 328	Elena del C. Salinas Perla Camilla Zolezzi Adela Gómez Bertolo	SECCIONES 100a y 101a	Elena del C. Salinas Perla Camilla Zolezzi Adela Gómez Bertolo	SECCION 117a	Adriana Espinoza Briceño Maria Montesinos Campos Maria Pérez Pérez
SECCION 124a y 104a	Guillermo Cabrera Arce Diego Fernández Carreño José Vázquez Camacho Sergio Cerón Lizama	SECCION 182a	Orlando Bustos Rojas Hector Vergara Donoso José Aguero Baeza	SECCION 257a	Guillermo Moreno Escobar Rafael Armijo Silva Hugo Martí Cortes Manuel Castro Droguett Elias Jaramillo Campos	SECCION 297a	Jorge Espinoza Otto Lautaro Gallardo Pérez René Oisti Villanuel	SECCION 329	Elena del C. Salinas Perla Camilla Zolezzi Adela Gómez Bertolo	SECCIONES 102a y 103a	Elena del C. Salinas Perla Camilla Zolezzi Adela Gómez Bertolo	SECCION 118a	Adriana Espinoza Briceño Maria Montesinos Campos Maria Pérez Pérez
SECCION 125a y 104a	Guillermo Cabrera Arce Diego Fernández Carreño José Vázquez Camacho Sergio Cerón Lizama	SECCION 183a	Orlando Bustos Rojas Hector Vergara Donoso José Aguero Baeza	SECCION 258a	Guillermo Moreno Escobar Rafael Armijo Silva Hugo Martí Cortes Manuel Castro Droguett Elias Jaramillo Campos	SECCION 298a	Jorge Espinoza Otto Lautaro Gallardo Pérez René Oisti Villanuel	SECCION 330	Elena del C. Salinas Perla Camilla Zolezzi Adela Gómez Bertolo	SECCIONES 104a y 105a	Elena del C. Salinas Perla Camilla Zolezzi Adela Gómez Bertolo	SECCION 119a	Adriana Espinoza Briceño Maria Montesinos Campos Maria Pérez Pérez
SECCION 126a y 104a	Guillermo Cabrera Arce Diego Fernández Carreño José Vázquez Camacho Sergio Cerón Lizama	SECCION 184a	Orlando Bustos Rojas Hector Vergara Donoso José Aguero Baeza	SECCION 259a	Guillermo Moreno Escobar Rafael Armijo Silva Hugo Martí Cortes Manuel Castro Droguett Elias Jaramillo Campos	SECCION 299a	Jorge Espinoza Otto Lautaro Gallardo Pérez René Oisti Villanuel	SECCION 331	Elena del C. Salinas Perla Camilla Zolezzi Adela Gómez Bertolo	SECCIONES 106a y 107a	Elena del C. Salinas Perla Camilla Zolezzi Adela Gómez Bertolo	SECCION 120a	Adriana Espinoza Briceño Maria Montesinos Campos Maria Pérez Pérez
SECCION 127a y 104a	Guillermo Cabrera Arce Diego Fernández Carreño José Vázquez Camacho Sergio Cerón Lizama	SECCION 185a	Orlando Bustos Rojas Hector Vergara Donoso José Aguero Baeza	SECCION 260a	Guillermo Moreno Escobar Rafael Armijo Silva Hugo Martí Cortes Manuel Castro Droguett Elias Jaramillo Campos	SECCION 300a	Jorge Espinoza Otto Lautaro Gallardo Pérez René Oisti Villanuel	SECCION 332	Elena del C. Salinas Perla Camilla Zolezzi Adela Gómez Bertolo	SECCIONES 108a y 109a	Elena del C. Salinas Perla Camilla Zolezzi Adela Gómez Bertolo	SECCION 121a	Adriana Espinoza Briceño Maria Montesinos Campos Maria Pérez Pérez
SECCION 128a y 104a	Guillermo Cabrera Arce Diego Fernández Carreño José Vázquez Camacho Sergio Cerón Lizama	SECCION 186a	Orlando Bustos Rojas Hector Vergara Donoso José Aguero Baeza	SECCION 261a	Guillermo Moreno Escobar Rafael Armijo Silva Hugo Martí Cortes Manuel Castro Droguett Elias Jaramillo Campos	SECCION 301a	Jorge Espinoza Otto Lautaro Gallardo Pérez René Oisti Villanuel	SECCION 333	Elena del C. Salinas Perla Camilla Zolezzi Adela Gómez Bertolo	SECCIONES 110a y 111a	Elena del C. Salinas Perla Camilla Zolezzi Adela Gómez Bertolo	SECCION 122a	Adriana Espinoza Briceño Maria Montesinos Campos Maria Pérez Pérez
SECCION 129a y 104a	Guillermo Cabrera Arce Diego Fernández Carreño José Vázquez Camacho Sergio Cerón Lizama	SECCION 187a	Orlando Bustos Rojas Hector Vergara Donoso José Aguero Baeza	SECCION 262a	Guillermo Moreno Escobar Rafael Armijo Silva Hugo Martí Cortes Manuel Castro Droguett Elias Jaramillo Campos	SECCION 302a	Jorge Espinoza Otto Lautaro Gallardo Pérez René Oisti Villanuel	SECCION 334	Elena del C. Salinas Perla Camilla Zolezzi Adela Gómez Bertolo	SECCIONES 112a y 113a	Elena del C. Salinas Perla Camilla Zolezzi Adela Gómez Bertolo	SECCION 123a	Adriana Espinoza Briceño Maria Montesinos Campos Maria Pérez Pérez
SECCION 130a y 104a	Guillermo Cabrera Arce Diego Fernández Carreño José Vázquez Camacho Sergio Cerón Lizama	SECCION 188a	Orlando Bustos Rojas Hector Vergara Donoso José Aguero Baeza	SECCION 263a	Guillermo Moreno Escobar Rafael Armijo Silva Hugo Martí Cortes Manuel Castro Droguett Elias Jaramillo Campos	SECCION 303a	Jorge Espinoza Otto Lautaro Gallardo Pérez René Oisti Villanuel	SECCION 335	Elena del C. Salinas Perla Camilla Zolezzi Adela Gómez Bertolo	SECCIONES 114a y 115a	Elena del C. Salinas Perla Camilla Zolezzi Adela Gómez Bertolo	SECCION 124a	Adriana Espinoza Briceño Maria Montesinos Campos Maria Pérez Pérez
SECCION 131a y 104a	Guillermo Cabrera Arce Diego Fernández Carreño José Vázquez Camacho Sergio Cerón Lizama	SECCION 189a	Orlando Bustos Rojas Hector Vergara Donoso José Aguero Baeza	SECCION 264a	Guillermo Moreno Escobar Rafael Armijo Silva Hugo Martí Cortes Manuel Castro Droguett Elias Jaramillo Campos	SECCION 304a	Jorge Espinoza Otto Lautaro Gallardo Pérez René Oisti Villanuel	SECCION 336	Elena del C. Salinas Perla Camilla Zolezzi Adela Gómez Bertolo	SECCIONES 116a y 117a	Elena del C. Salinas Perla Camilla Zolezzi Adela Gómez Bertolo	SECCION 125a	Adriana Espinoza Briceño Maria Montesinos Campos Maria Pérez Pérez
SECCION 132a y 104a	Guillermo Cabrera Arce Diego Fernández Carreño José Vázquez Camacho Sergio Cerón Lizama	SECCION 190a	Orlando Bustos Rojas Hector Vergara Donoso José Aguero Baeza	SECCION 265a</									



Ana Embada Sarmiento Palma Díaz Castro	SECCION 175a	Maria Pérez Alvarado Marta Bravo Lihos	Elena Castillo Martorel Norma Llanos Purata	Lidia Guzmán Soto Pauzina Guzmán Guzmán	Luis Vera Díaz Eduardo González Guerrero	Jose Leon Müller	Rosa Auto Guzmán Jolita del C. de los Rios
SECCION 124a	Bernarda Garay Filomena Orellana Reyes Sara Rojas Villanueva	SECCION 221a	SECCION 266a	SECCION 311a	SECCION 17a y 18a	SECCION 53	SECCION 38
Flora Cariaga Rodríguez Ester Contreras Contreras Sara Rodríguez Soto	SECCION 177a	Patricia Leiva Zúñiga Susana Alencar B. Maria Reyes Budevoste	Lucía Cervallio Benavides Teresa Fuenzalida López Marta Pizarro Chonbas	Sonia Fuentes Rojas Olivia Godoy Horst Jacqueline Chateau Mas Gilda Jiménez Torres	Fernando Carvajal Rojas Jorge S. Molter Arevalo Luis O. Zúñiga Prieto	SECCION 54	Maria Inés Vialla Espinoza Gladys Parra Vazquez Marta T. Guzmán Guzmán
SECCION 125a	SECCION 177a	SECCION 225a	SECCION 267a	SECCION 312a	SECCION 19a y 20a	SECCION 55	SECCION 39
Elena Trincado Trincado Inelia Camilo Ruiz Sonia Valdez Vidal	SECCION 180a	Ninoska Belesler Lafert Olga Aguilera Herrera Brunilda Stuardo Lillo	SECCION 268a	SECCION 313a	SECCION 22a	SECCION 56	SECCION 40
SECCION 126a	SECCION 180a	SECCION 227a	SECCION 269a	SECCION 314a	SECCION 27a	SECCION 57	SECCION 41
Ella Vergara Corzo Ana Duarte López Judith Douge Oviedo	SECCION 181a	SECCION 230a	SECCION 270a	SECCION 315a	SECCION 28a	SECCION 58	SECCION 42
SECCION 129a	SECCION 181a	SECCION 231a	SECCION 271a	SECCION 316a	SECCION 29a	SECCION 59	SECCION 43
Leandra Herrera Astudillo Marta Galletti Martínez Victoria González García	SECCION 183a	SECCION 232a	SECCION 272a	SECCION 317a	SECCION 30a	SECCION 60	SECCION 44
SECCION 130a	SECCION 183a	SECCION 233a	SECCION 273a	SECCION 318a	SECCION 31a	SECCION 61	SECCION 45
Patricia Gajardo Alvarez Yvonne Robert Muñoz Luisa Rubilar Arenas	SECCION 184a	SECCION 234a	SECCION 274a	SECCION 319a	SECCION 32a	SECCION 62	SECCION 46
SECCION 131a	SECCION 184a	SECCION 235a	SECCION 275a	SECCION 320a	SECCION 33a	SECCION 63	SECCION 47
Lena Gónzalez Basquian Marta Pérez Silveira Ligia Pereira Riveros	SECCION 186a	SECCION 236a	SECCION 276a	SECCION 321a	SECCION 34a	SECCION 64	SECCION 48
SECCION 132a	SECCION 186a	SECCION 237a	SECCION 277a	SECCION 322a	SECCION 35a	SECCION 65	SECCION 49
Nelva Rocha Aída Cornejo Cornejo Elisabeth Gutiérrez Zamora	SECCION 188a	SECCION 238a	SECCION 278a	SECCION 323a	SECCION 36a	SECCION 66	SECCION 50
SECCION 134a	SECCION 188a	SECCION 239a	SECCION 279a	SECCION 324a	SECCION 37a	SECCION 67	SECCION 51
Alicia Osorio Bustos Teresa Bravo Albina Ortega Troncoso Victoria Cabezas Guevas	SECCION 190a	SECCION 240a	SECCION 280a	SECCION 325a	SECCION 38a	SECCION 68	SECCION 52
SECCION 135a	SECCION 190a	SECCION 241a	SECCION 281a	SECCION 326a	SECCION 39a	SECCION 69	SECCION 53
Ingrid Peters Leuschner Mireya Manzur Manzur Marta Correa Contreras	SECCION 191a	SECCION 242a	SECCION 282a	SECCION 327a	SECCION 40a	SECCION 70	SECCION 54
SECCION 141a	SECCION 191a	SECCION 243a	SECCION 283a	SECCION 328a	SECCION 41a	SECCION 71	SECCION 55
Irene Nuñez Mellado Ana Galarce Moreno Marta Sánchez Lamande Paz Saavedra Dalu	SECCION 192a	SECCION 244a	SECCION 284a	SECCION 329a	SECCION 42a	SECCION 72	SECCION 56
SECCION 142a	SECCION 192a	SECCION 245a	SECCION 285a	SECCION 330a	SECCION 43a	SECCION 73	SECCION 57
Ofelia Molina Ramírez Marta Campos Guevas Adela Burbos Arrate	SECCION 193a	SECCION 246a	SECCION 286a	SECCION 331a	SECCION 44a	SECCION 74	SECCION 58
SECCION 143a	SECCION 193a	SECCION 247a	SECCION 287a	SECCION 332a	SECCION 45a	SECCION 75	SECCION 59
Rosa Alcayaga Burgos Emilia Sandobal Gutiérrez Edith del Campo Oviedo	SECCION 194a	SECCION 248a	SECCION 288a	SECCION 333a	SECCION 46a	SECCION 76	SECCION 60
SECCION 146a	SECCION 194a	SECCION 249a	SECCION 289a	SECCION 334a	SECCION 47a	SECCION 77	SECCION 61
Marta Masías Bustos Fresia Contreras Torres Lucía Lizama Steinfort	SECCION 195a	SECCION 250a	SECCION 290a	SECCION 335a	SECCION 48a	SECCION 78	SECCION 62
SECCION 150a	SECCION 195a	SECCION 251a	SECCION 291a	SECCION 336a	SECCION 49a	SECCION 79	SECCION 63
Elvira Moreno Carvajal Adelaida Peña Briceño Teresa Villalobos Moreno	SECCION 202a	SECCION 252a	SECCION 292a	SECCION 337a	SECCION 50a	SECCION 80	SECCION 64
SECCION 151a	SECCION 202a	SECCION 253a	SECCION 293a	SECCION 338a	SECCION 51a	SECCION 81	SECCION 65
Angelica Moya Sepulveda Marta Silva Yáñez Olga Reyes Morgado	SECCION 203a	SECCION 254a	SECCION 294a	SECCION 339a	SECCION 52a	SECCION 82	SECCION 66
SECCION 152a	SECCION 203a	SECCION 255a	SECCION 295a	SECCION 340a	SECCION 53a	SECCION 83	SECCION 67
Irene Rojas Urzúa Ofelia Fajardo Suárez Marta Palacios Landeros	SECCION 204a	SECCION 256a	SECCION 296a	SECCION 341a	SECCION 54a	SECCION 84	SECCION 68
SECCION 153a	SECCION 204a	SECCION 257a	SECCION 297a	SECCION 342a	SECCION 55a	SECCION 85	SECCION 69
Eliana González Orrego Eliana Veliz Contreras Eliana Drameño Morales	SECCION 205a	SECCION 258a	SECCION 298a	SECCION 343a	SECCION 56a	SECCION 86	SECCION 70
SECCION 155a	SECCION 205a	SECCION 259a	SECCION 299a	SECCION 344a	SECCION 57a	SECCION 87	SECCION 71
Marta Pina Molina Ester Santibáñez Luengo Norma Santibáñez Catalán	SECCION 206a	SECCION 260a	SECCION 300a	SECCION 345a	SECCION 58a	SECCION 88	SECCION 72
SECCION 162a	SECCION 206a	SECCION 261a	SECCION 301a	SECCION 346a	SECCION 59a	SECCION 89	SECCION 73
Sonia Fuentes Hormazabal Marta Herrera Kuhn Gabriela Tatche Hermosilla Lidia Dreyse Joffand	SECCION 207a	SECCION 262a	SECCION 302a	SECCION 347a	SECCION 60a	SECCION 90	SECCION 74
SECCION 165a	SECCION 207a	SECCION 263a	SECCION 303a	SECCION 348a	SECCION 61a	SECCION 91	SECCION 75
Eliana González Riosco Luisa Parra Parra Marta Droggett Descalzi	SECCION 208a	SECCION 264a	SECCION 304a	SECCION 349a	SECCION 62a	SECCION 92	SECCION 76
SECCION 166a	SECCION 208a	SECCION 265a	SECCION 305a	SECCION 350a	SECCION 63a	SECCION 93	SECCION 77
Marta Herrera Barahona Ana Romero Malbrán Juana Rojas Guerrero	SECCION 209a	SECCION 266a	SECCION 306a	SECCION 351a	SECCION 64a	SECCION 94	SECCION 78
SECCION 167a	SECCION 209a	SECCION 267a	SECCION 307a	SECCION 352a	SECCION 65a	SECCION 95	SECCION 79
Norma Ojeda Ateiza Marta Guzmán Pinto Lidia Moya Eguluz	SECCION 211a	SECCION 268a	SECCION 308a	SECCION 353a	SECCION 66a	SECCION 96	SECCION 80
SECCION 168a	SECCION 211a	SECCION 269a	SECCION 309a	SECCION 354a	SECCION 67a	SECCION 97	SECCION 81
Emilia Adorcar Estay Amanda Arce Oteiza Pablo Donoso Narvaiz	SECCION 214a	SECCION 270a	SECCION 310a	SECCION 355a	SECCION 68a	SECCION 98	SECCION 82
SECCION 169a	SECCION 214a	SECCION 271a	SECCION 311a	SECCION 356a	SECCION 69a	SECCION 99	SECCION 83
Alicia Ortiz Sepulveda Julia Delgado Valdes Marta Parada Villar	SECCION 216a	SECCION 272a	SECCION 312a	SECCION 357a	SECCION 70a	SECCION 100	SECCION 84
SECCION 171a	SECCION 216a	SECCION 273a	SECCION 313a	SECCION 358a	SECCION 71a	SECCION 101	SECCION 85
Alicia Díaz Aracena Norma Olgun Urbina Antonietta Anthonia Falcone	SECCION 218a	SECCION 274a	SECCION 314a	SECCION 359a	SECCION 72a	SECCION 102	SECCION 86
SECCION 172a	SECCION 218a	SECCION 275a	SECCION 315a	SECCION 360a	SECCION 73a	SECCION 103	SECCION 87
Teresa Refuente de la Torre Berta Iñáñez Morales Sonia Rojas Valenzuela	SECCION 219a	SECCION 276a	SECCION 316a	SECCION 361a	SECCION 74a	SECCION 104	SECCION 88
SECCION 174a	SECCION 219a	SECCION 277a	SECCION 317a	SECCION 362a	SECCION 75a	SECCION 105	SECCION 89
Norma Sánchez Ballester, Anasta Lidia González Ojeda Lidia López Alzamora	SECCION 220a	SECCION 278a	SECCION 318a	SECCION 363a	SECCION 76a	SECCION 106	SECCION 90
SECCION 175a	SECCION 220a	SECCION 279a	SECCION 319a	SECCION 364a	SECCION 77a	SECCION 107	SECCION 91
SECCION 176a	SECCION 220a	SECCION 280a	SECCION 320a	SECCION 365a	SECCION 78a	SECCION 108	SECCION 92
SECCION 177a	SECCION 220a	SECCION 281a	SECCION 321a	SECCION 366a	SECCION 79a	SECCION 109	SECCION 93
SECCION 178a	SECCION 220a	SECCION 282a	SECCION 322a	SECCION 367a	SECCION 80a	SECCION 110	SECCION 94
SECCION 179a	SECCION 220a	SECCION 283a	SECCION 323a	SECCION 368a	SECCION 81a	SECCION 111	SECCION 95
SECCION 180a	SECCION 220a	SECCION 284a	SECCION 324a	SECCION 369a	SECCION 82a	SECCION 112	SECCION 96
SECCION 181a	SECCION 220a	SECCION 285a	SECCION 325a	SECCION 370a	SECCION 83a	SECCION 113	SECCION 97
SECCION 182a	SECCION 220a	SECCION 286a	SECCION 326a	SECCION 371a	SECCION 84a	SECCION 114	SECCION 98
SECCION 183a	SECCION 220a	SECCION 287a	SECCION 327a	SECCION 372a	SECCION 85a	SECCION 115	SECCION 99
SECCION 184a	SECCION 220a	SECCION 288a	SECCION 328a	SECCION 373a	SECCION 86a	SECCION 116	SECCION 100
SECCION 185a	SECCION 220a	SECCION 289a	SECCION 329a	SECCION 374a	SECCION 87a	SECCION 117	SECCION 101
SECCION 186a	SECCION 220a	SECCION 290a	SECCION 330a	SECCION 375a	SECCION 88a	SECCION 118	SECCION 102
SECCION 187a	SECCION 220a	SECCION 291a	SECCION 331a	SECCION 376a	SECCION 89a	SECCION 119	SECCION 103
SECCION 188a	SECCION 220a	SECCION 292a	SECCION 332a	SECCION 377a	SECCION 90a	SECCION 120	SECCION 104
SECCION 189a	SECCION 220a	SECCION 293a	SECCION 333a	SECCION 378a	SECCION 91a	SECCION 121	SECCION 105
SECCION 190a	SECCION 220a	SECCION 294a	SECCION 334a	SECCION 379a	SECCION 92a	SECCION 122	SECCION 106
SECCION 191a	SECCION 220a	SECCION 295a	SECCION 335a	SECCION 380a	SECCION 93a	SECCION 123	SECCION 107
SECCION 192a	SECCION 220a	SECCION 296a	SECCION 336a	SECCION 381a	SECCION 94a	SECCION 124	SECCION 108
SECCION 193a	SECCION 220a	SECCION 297a	SECCION 337a	SECCION 382a	SECCION 95a	SECCION 125	SECCION 109
SECCION 194a	SECCION 220a	SECCION 298a	SECCION 338a	SECCION 383a	SECCION 96a	SECCION 126	SECCION 110
SECCION 195a	SECCION 220a	SECCION 299a	SECCION 339a	SECCION 384a	SECCION 97a	SECCION 127	SECCION 111
SECCION 196a	SECCION 220a	SECCION 300a	SECCION 340a	SECCION 385a	SECCION 98a	SECCION 128	SECCION 112
SECCION 197a	SECCION 220a	SECCION 301a	SECCION 341a	SECCION 386a	SECCION 99a	SECCION 129	SECCION 113
SECCION 198a	SECCION 220a	SECCION 302a	SECCION 342a	SECCION 387a	SECCION 100a	SECCION 130	SECCION 114
SECCION 199a	SECCION 220a	SECCION 303a	SECCION 343a	SECCION 388a	SECCION 101a	SECCION 131	SECCION 115
SECCION 200a	SECCION 220a	SECCION 304a	SECCION 344a	SECCION 389a	SECCION 102a	SECCION 132	SECCION 116
SECCION 201a	SECCION 220a	SECCION 305a	SECCION 345a	SECCION 390a	SECCION 103a	SECCION 133	SECCION 117
SECCION 202a	SECCION 220a	SECCION 306a	SECCION 346a	SECCION 391a	SECCION 104a	SECCION 134	SECCION 118
SECCION 203a	SECCION 220a	SECCION 307a	SECCION 347a	SECCION 392a	SECCION 105a	SECCION 135	SECCION 119
SECCION 204a	SECCION 220a	SECCION 308a	SECCION 348a	SECCION 393a	SECCION 106a	SECCION 136	SECCION 120
SECCION 205a	SECCION 220a	SECCION 309a	SECCION 349a	SECCION 394a	SECCION 107a	SECCION 137	SECCION 121
SECCION 206a	SECCION 220a	SECCION 310a	SECCION 350a	SECCION 395a	SECCION 108a	SECCION 138	SECCION 122
SECCION 207a	SECCION 220a	SECCION 311a	SECCION 351a	SECCION 396a	SECCION 109a	SECCION 139	SECCION 123
SECCION 208a	SECCION 220a	SECCION 312a	SECCION 352a	SECCION 397a	SECCION 110a	SECCION 140	SECCION 124
SECCION 209a	SECCION 220a	SECCION 313a	SECCION 353a	SECCION 398a	SECCION 111a	SECCION 141	SECCION 125
SECCION 210a	SECCION 220a	SECCION 314a	SECCION 354a	SECCION 399a	SECCION 112a	SECCION 142	SECCION 126
SECCION 211a	SECCION 220a	SECCION 315a	SECCION 355a	SECCION 400a	SECCION 113a	SECCION 143	SECCION 127
SECCION 212a	SECCION 220a	SECCION 316a	SECCION 356a	SECCION 401a	SECCION 114a	SECCION 144	SECCION 128
SECCION 213a	SECCION 220a	SECCION 317a	SECCION 357a	SECCION 402a	SECCION 115a	SECCION 145	SECCION 129
SECCION 214a	SECCION 220a	SECCION 318a	SECCION 358a	SECCION 403a	SECCION 116a	SECCION 146	SECCION 130
SECCION 215a	SECCION 220a	SECCION 319a	SECCION 359a	SECCION 404a	SECCION 117a	SECCION 147	SECCION 131
SECCION 216a	SECCION 220a	SECCION 320a	SECCION 360a	SECCION 405a	SECCION 118a	SECCION 148	SECCION 132
SECCION 217a	SECCION 220a	SECCION 321a	SECCION 361a	SECCION 406a	SECCION 119a	SECCION 149	SECCION 133
SECCION 218a	SECCION 220a	SECCION 322a	SECCION 362a	SECCION 407a	SECCION 120a	SECCION 150	SECCION 134
SECCION 219a	SECCION 220a	SECCION 323a	SECCION 363a	SECCION 408a	SECCION 121a	SECCION 151	SECCION 135
SECCION 220a	SECCION 220a	SECCION 324a	SECCION 364a	SECCION 409a	SECCION 122a	SECCION 152	SECCION 136
SECCION 221a	SECCION 220a	SECCION 325a	SECCION 365a	SECCION 410a	SECCION 123a	SECCION 153	SECCION 137
SECCION 222a	SECCION 220a	SECCION 326a	SECCION 366a	SECCION 411a	SECCION 124a	SECCION 154	SECCION 138
SECCION 223a	SECCION 220a	SECCION 327a	SECCION 367a	SECCION 412a	SECCION 125a	SECCION 155	SECCION 139
SECCION 224a	SECCION 220a	SECCION 328a	SECCION 368a	SECCION 413a	SECCION 126a	SECCION 156	SECCION 140
SECCION 225a	SECCION 220a	SECCION 329a	SECCION 369a	SECCION 414a	SECCION 127a	SECCION 157	SECCION 141
SECCION 226a	SECCION 220a	SECCION 330a	SECCION 370a	SECCION 415a	SECCION 128a	SECCION 158	SECCION 142
SECCION 227a	SECCION 220a	SECCION 331a	SECCION 371a	SECCION 416a	SECCION 129a	SECCION 159	SECCION 143
SECCION 228a	SECCION 220a	SECCION 332a	SECCION 372a	SECCION 417a	SECCION 130a	SECCION 160	SECCION 144
SECCION 229a	SECCION 220a	SECCION 333a	SECCION 373a	SECCION 418a	SECCION 131a	SECCION 161	SECCION 145
SECCION 230a	SECCION 220a	SECCION 334a	SECCION 374a	SECCION 419a	SECCION 132a	SECCION 162	SECCION 146
SECCION 231a	SECCION 220a	SECCION 335a	SECCION 375a	SECCION 420a	SECCION 133a	SECCION 163	SECCION 147
SECCION 232a	SECCION						



<p><b>SECCION 9a</b></p> <p>Gloria González Hormazabal Josefina Valdegreño González Marina del C. Iglesias</p> <p><b>SECCION 10a</b></p> <p>Angela Azocar Echeverría Patricia Angélica Sweet León Carolina Alfaro de la Cerda Auristela Sotomayor</p> <p><b>SECCION 11a</b></p> <p>Graciela Aída Palacios López Ema Luisa Bustamante Petroc Gloria R. Garat Gálvez</p> <p><b>SECCION 12a</b></p> <p>Gabriela Pérez Plaza Aida López Bustamante Victoria P. Elgueta Sepúlveda</p> <p><b>SECCION 13a</b></p> <p>Margarita Aguilera Lucero Elisa del C. Od Troncoso Olga Jacqueline Aguirre Montero</p> <p><b>SECCION 14a</b></p> <p>Mitzi de Camino Velozo María E. Olguín Álvarez Alicia del C. Vega Garzón Monica Sánchez Alfaro</p> <p><b>SECCION 15a</b></p> <p>Olga Patricia Rosales Leal Blanca Luz García Quezada María T. Amaya Herrera María T. Quiz Valdés</p> <p><b>SECCION 16a</b></p> <p>Julio Rodríguez Zañartu Lorenzo Martínez Cortés Carlos Prieto Urioste</p> <p><b>SECCION 17a</b></p> <p>Gustavo Castro Aránguiz Rafael F. Acevedo Martínez Delfín Bezares Maira</p> <p><b>SECCION 18a</b></p> <p>Gloria Morales Morales Julia del C. López Sepúlveda Hilda María Mena Ordenes María A. Silva Letelier</p> <p><b>SECCION 19a</b></p> <p>María Muñoz de la Maza Marta Valderrama Reyes María E. Riquelme Inostroza</p> <p><b>SECCION 20a</b></p> <p>Elba del Pilar Ibáñez Martínez María Isabel Moreno Garrido Teresa Silva Obezas</p> <p><b>SECCION 21a</b></p> <p>Ernestina del C. Guerrero Orellana Nora Luisa del C. Vera Monti Lucía Fernández Lazo</p> <p><b>SECCION 22a</b></p> <p>María Teresa Guerra Bravo Ramona del C. Pavez Quidova María Palma Quadra</p> <p><b>SECCION 23a</b></p> <p>Inés Angélica Sierra Fuentes María Eugenia Catalán Cornejo Monica B. Sánchez Bustos Alicia Monicá Quevas González</p> <p><b>SECCION 24a</b></p> <p>Patricia Tagle Martínez Francisco E. Recabarren del Sol Mario Márquez Lemus Ricardo Mora Saavedra</p> <p><b>SECCION 25a</b></p> <p>Juan Recabarren Solar Mario Muñoz Acuña Jaime Busquet Iribarra</p> <p><b>SECCION 26a</b></p> <p>Jose Bernardo Vergara Bezanilla Juan Irma Ramírez Díaz Rosa Emilia Olmos Fabriga Carmen Rosa Vázquez Muñoz</p> <p><b>SECCION 27a</b></p> <p>María Eliana Alcázar Gayazo Lola del C. Pérez Medina Ida Edira Barria Barria</p> <p><b>SECCION 28a</b></p> <p>Olivia Melo Benavente Luisa Aurelia Illufi Coa Elisa Deramond García</p> <p><b>SECCION 29a</b></p> <p>Gloria Patricia Contreras Cataldo María Magdalena Quevas Marty Luz María Miravalles Fernández</p> <p><b>SECCION 30a</b></p> <p>Carmen de las M. Catalán Cornejo Hortensia del C. Marchant Toro María L. Blanco Palominos Carmen Rivero Moreno</p> <p><b>SECCION 31a</b></p> <p>Ana María Correa Neira Celinda del C. Páez Romero María E. Muñoz Méndez</p> <p><b>SECCION 32a</b></p> <p>Teresa Sancha Pernas Ximena Camila Fernández Maggi Raquel del R. Sánchez San Martín</p> <p><b>SECCION 33a</b></p> <p>María Escobar Delgado Beatriz Arenas Alfaro Carmen Fischer Ramirez</p> <p><b>SECCION 34a</b></p> <p>Ximena Andrés Dávila Eida Solovera Molina María Blanco Vargas</p> <p><b>SECCION 35a</b></p> <p>María Bruger Orrego Zulema Escobedo Farias Luisa Álvarez Álvarez Ida Olivares Soto</p> <p><b>SECCION 36a</b></p> <p>Ana Elgueta Quinlanilla Eliana Román Girella María S. Oliva Donaire</p> <p><b>SECCION 37a</b></p> <p>Jana Finkbe Álvarez Mirella Vega Rojas Gisela Oviedo Villagra</p> <p><b>SECCION 38a</b></p> <p>Patricia Pinochet Ibarra Irene Tóiser Rojas Leticia Klemmer Schwittler</p> <p><b>SECCION 39a</b></p> <p>Julia V. Tujilla Torrico Silvia Salinas Muñoz Lucía Miquelones Henríquez</p> <p><b>SECCION 40a</b></p> <p>Magaly Rojas Fuentes Ostina Melo Montero Ana Bravo Rebolledo</p>	<p><b>SECCION 49a</b></p> <p>Amada Adasme Quiz Patricia Miste Huerta María López Hernández</p> <p><b>SECCION 50a</b></p> <p>Flor Andaur Schelling Lidia Velásquez Aguilar Gloria Saavedra Vázquez</p> <p><b>COMUNA "LAS CONDES"</b> <b>VARONES</b> <b>LOCAL DE FUNCIONA-</b> <b>MIENTO: LICEO DE NIÑAS</b> <b>N° 14 PADRE HURTADO N°</b> <b>1150</b></p> <p><b>SECCIONES 1° y 2°</b></p> <p>Leonidas Valenzuela Álvarez Gonzalo Morales Pérez Washington Cañas Lastarria Eduardo Caro Muñoz</p> <p><b>SECCIONES 3° y 4°</b></p> <p>Jorge Alarcón Sáez Benjamin Astaburuga Echeñique Hernán Cerda Conca Victor de la Maza Santander</p> <p><b>SECCIONES 5a y 6a</b></p> <p>René Lehuédé Bondin Rafael González Vidal Eduardo Martínez Sepúlveda Floreal López Barraza</p> <p><b>SECCIONES 7° y 8°</b></p> <p>Jeronimo Pérez Zañartu Lorenzo Martínez Cortés Carlos Prieto Urioste</p> <p><b>SECCIONES 9a y 10a</b></p> <p>Gustavo Castro Aránguiz Rafael F. Acevedo Martínez Delfín Bezares Maira</p> <p><b>SECCIONES 11a y 12a</b></p> <p>Benjamin Lyon Subercaseaux Pedro Rodríguez González Diego de Castro Reyes</p> <p><b>SECCIONES 13° y 14°</b></p> <p>Rafael Errázuriz Subercaseaux Manuel Astaburuga Echeñique Carlos Orrego de la Fuente</p> <p><b>SECCIONES 15°, 16° y 17°</b></p> <p>Fermin Leiva Araya Carlos Leiva Alcázar Carlos Silva Álvarez Patricio Hamilton Depassier</p> <p><b>SECCIONES 19° y 20°</b></p> <p>Carlos Aguilera Miranda Aldo Aristizábal Gallo Felix Vicuña Moyna</p> <p><b>SECCIONES 21° y 22°</b></p> <p>Jorge Campos Luis Peraltas Vázquez Luis Fernández Fernández José Aldunate Aldunate</p> <p><b>SECCIONES 25° y 26°</b></p> <p>Patricio Tagle Martínez Francisco E. Recabarren del Sol Mario Márquez Lemus Ricardo Mora Saavedra</p> <p><b>SECCIONES 27° y 28°</b></p> <p>Juan Recabarren Solar Mario Muñoz Acuña Jaime Busquet Iribarra</p> <p><b>SECCIONES 29° y 30°</b></p> <p>Jose Bernardo Vergara Bezanilla Juan Irma Ramírez Díaz Rosa Emilia Olmos Fabriga Carmen Rosa Vázquez Muñoz</p> <p><b>SECCIONES 31°, 32° y 33°</b></p> <p>Jorge Krause Astorga Arturo Márquez Rojas Dionisio F. García González Ignacio Fernández Toledo Aldo Trujillo Campónovo</p> <p><b>SECCION 34° y 35°</b></p> <p>Hernán Facuse Ready Jaime Concha Carmona Antonio Gino Piedrabuena</p> <p><b>SECCION 36°</b></p> <p>Raimundo Infante Rencoret Sigfried Lewin Santer Rafael Covarrubias Ortúzar</p> <p><b>SECCIONES 37° y 38°</b></p> <p>Carlos Galleguillos Follado Francisco Urbina Escalante Hector O. Peña Peña</p> <p><b>SECCIONES 39° y 40°</b></p> <p>Luis Bianchi Cortés Rafael León Alcázar Jaime Pinto Anzieta</p> <p><b>SECCIONES 41° y 42°</b></p> <p>Humberto Cristi Rodríguez Jorge Cisterna Larenas Fernando Adriaola Lema</p> <p><b>SECCIONES 43° y 44°</b></p> <p>Jorge Hbto. Mujica Cervantes Sergio Vergara Larrain Claudio Ferrari Peña René Cárcamo Mason</p> <p><b>SECCION 45°</b></p> <p>Patricio Ruiz Fernández Carlos Irarrázabal Wilson Alfonso de la Cerda Lavín Sergio Gatica Cortés</p> <p><b>SECCIONES 46° y 47°</b></p> <p>Enrique Garrido Cortés. M. José L. Vicelli Barria Jaime Vives Gumucio</p> <p><b>SECCIONES 48° y 49°</b></p> <p>Leonel Ojeda Pargas Sergio Gutiérrez Zamora Alfredo Reyes García</p> <p><b>SECCIONES 50°, 51° y 52°</b></p> <p>José Errázuriz González Samuel Court Pedregal Carlos del Río Gómez Guillermo Reyes Colguhoum</p> <p><b>SECCION 53°</b></p> <p>Carlos Méndez Villarroel Juan de la C. Mardones Patricio Copetta Muñoz Jaime Vergara Rivera</p>	<p><b>SECCION 54°</b></p> <p>José Luis Vargas González Sergio Morales Jorquera Ismael Ureta Castro</p> <p><b>SECCION 55°</b></p> <p>Alfredo Rivas Becar Luis Guerrero Balde Marcelo García Huidobro</p> <p><b>SECCION 56°</b></p> <p>Francisco Cortés Jélvez Guillermo Julian Pastor Emilio Taleas Bravo Humberto Alfaro</p> <p><b>SECCION 57°</b></p> <p>Enrique Sanguinetti Zerraz Benjamin Astaburuga Juan Riquelme Miranda</p> <p><b>SECCION 58°</b></p> <p>Julio Rodrigo Valera Goñe Armando Valenzuela Jaime Urrutia Urrutia Manuel Segovia Barrieto</p> <p><b>SECCION 59°</b></p> <p>Pedro Lillo Rodríguez Sergio Vilemsky Goldwain Enrique Bastías Vidal</p> <p><b>SECCION 60°</b></p> <p>Jorge Castillo Murray Alfredo Delano Ortúzar Mario Stevenson Pacheco</p> <p><b>SECCION 61°</b></p> <p>José A. Verdugo Gálvez Vicente Fernández Correa Manuel Meneses León</p> <p><b>SECCION 62°</b></p> <p>Alfredo Pino Cantillana Fernando Egaría Barahona Juan Guzmán Hernández</p> <p><b>SECCION 63°</b></p> <p>Oscar Aránguiz Jiménez Oscar Pizarro Poblete Roberto Iván Reyes Segovia</p> <p><b>SECCION 64°</b></p> <p>Mario Guzmán Vial Rafael Ide Hart Rene Lara Martínez René Miranda Díaz</p> <p><b>SECCION 65°</b></p> <p>Luis Gonzalo Donoso Collao Oscar Barrieto López Manuel González Quiruga</p> <p><b>SECCION 66a</b></p> <p>Miguel Marticorena Silva Renato Polanco Zaldívar Luis Alcides Zamorano Rodríguez Eledoro Neumann Gebner</p> <p><b>SECCION 67°</b></p> <p>Juan Steven Núñez Carlos G. Fernández Valenzuela José Bravo Suárez</p> <p><b>SECCION 68°</b></p> <p>Manuel Aguirre Sergio Patricio Ortega Albist Gustavo Hermosilla Cordero</p> <p><b>SECCION 69a</b></p> <p>Eduardo Marigoglio Páez René Reyes Carvajal Samuel Ramírez Tirado</p> <p><b>SECCION 70a</b></p> <p>Jaime Carvelich Cerón Italo Arata Mora Juan Riesco de la Sierra</p> <p><b>SECCION 71a</b></p> <p>Rafael Valdes Dálvera Juan Bta. Saavedra M. Nébaldo Mena Salinas</p> <p><b>SECCION 72a</b></p> <p>Froilan Garrido Calderón Pedro Tarrasch Spiegel Luis Parraguier Álvarez</p> <p><b>SECCION 73a</b></p> <p>Williams Griffith Vera Fernando Convalán Rosales Luis Noguera Covarrubias Jorge Maldonado Acharán</p> <p><b>SECCION 74a</b></p> <p>Hugo Morales Benítez Sergio Barros Becerra Alfredo Arias de la Rosa Juan Alcázar Tagle</p> <p><b>SECCION 75a</b></p> <p>Luis Egaña Moreno Néstor Alarcón Risco Ernesto I. Wittig S.</p> <p><b>SECCION 76a</b></p> <p>Miguel Rodríguez Amata Gaudío Ruffo Gonglia Rudolf Hoffmann López</p> <p><b>SECCION 77a</b></p> <p>Hernán Rojas Castillo Manuel Daguno Bozzo Victor Robertson Salcedo Mariano Squella Pérez</p> <p><b>SECCION 78a</b></p> <p>Manuel Castillo Manuel Vargas González Hugo Fernández del Canto</p> <p><b>SECCION 79a</b></p> <p>Gastón Gacivira Lara Juan Rodríguez Peña</p>	<p>Rafael Álvarez Canales Luis Piana Espinoza</p> <p><b>SECCION 80a</b></p> <p>Humberto Olavarría Osses Alberto Montes Montes Andrés Aylwin Acuña</p> <p><b>SECCION 81a</b></p> <p>Eduardo Cuevas Valdés Alfredo Jara Franzoy Alfonso Jiménez Contreras</p> <p><b>SECCION 82a</b></p> <p>Pablo F. Mardonez Kruger Pedro Travieso Nogara Julio Garrido Contreras</p> <p><b>SECCION 83a</b></p> <p>Guillermo Paul Olvo Rafael Romo Echazul Rafael Letelier Ortúzar</p> <p><b>SECCION 84a</b></p> <p>Fernando Peña Cortés Orlando Sanhueza Bastías Francisco Cristóbal Taulis</p> <p><b>SECCION 85a</b></p> <p>Pedro Correa Alliende Jorge Troncoso Ovalle Ramón Carrasco Tapia</p> <p><b>SECCION 86a</b></p> <p>Felipe Covarrubias Lyon Dagoberto Meza Fernández Patricio Tapia Anón</p> <p><b>SECCION 87a</b></p> <p>Carlos Cerda Reyes Luis Sepúlveda Merino Luis Fernández Aravia José M. Carmona Rodríguez</p> <p><b>SECCION 88a</b></p> <p>Sergio Monreal Cerda José Vergara Villarroel Enrique Rejlich Maier</p> <p><b>SECCION 89a</b></p> <p>Carlos Toro Morandé Sergio Herrera Vargas René O. Izquierdo Poblete</p> <p><b>SECCION 90a</b></p> <p>Juan L. Schalscha Fernández Oscar Barros Lyon José Barros Larrain</p> <p><b>SECCION 91a</b></p> <p>Gerardo Covarrubias Fernández Francisco Rojas Mac-Ginty Manuel Undurraga González Mario Silva Sthandier</p> <p><b>SECCION 92a</b></p> <p>Guillermo Sepúlveda Bascuñán Pedro Pavez Flores Jaime Sánchez Errázuriz</p> <p><b>SECCION 93a</b></p> <p>Victor Muñoz Aqueveque Luis Silva Arteaga Luis Ramírez Alpe</p> <p><b>SECCION 94a</b></p> <p>Victor Lobos Campos Iris Stein Ramírez Francisco Valdes Bowen Camilo Aguirre Quiroga</p> <p><b>SECCION 95a</b></p> <p>Juan Ruiz Silva Juan Gacivira Ancapi Estelir Miranda Hidalgo Luis Moyano Berrios</p> <p><b>SECCION 96a</b></p> <p>Gonzalo Ramírez Medina Carlos Muñoz Minvillie Ernesto Labra Ojeda Juan de la Maza Burgos René Zúñiga Anas</p> <p><b>SECCION 97a</b></p> <p>Rafael Guzmán Castro Andrés Bayón Ramírez Gerardo del Río Ojeda</p> <p><b>SECCION 98a</b></p> <p>Juan Aranda Encina Luis Avalos del Pedregal Carlos del Río Rondanelli</p> <p><b>SECCION 99a</b></p> <p>Segundo Leiva Sandoval Gonzalo Muñoz Gabie Luis García Augere</p> <p><b>SECCION 100a</b></p> <p>Juan Barros de la Barra Oscar de la Cruz Jiménez Jorge Lisboa Faundez</p> <p><b>SECCION 101a</b></p> <p>José M. Lacámara Suárez Eugenio Quintillo Astete Gonzalo Concha Larrain</p> <p><b>SECCION 102a</b></p> <p>José Cuevas Soto Andrés Larrain Bunster Alfredo Silva Echavarría</p> <p><b>SECCION 103a</b></p> <p>Gerardo Silva Chandra Marcelo Barbo Rojas Gabriel A. Castillo Aguirre</p> <p><b>SECCION 105a</b></p> <p>Dario Bizama Rodríguez Gonzalo Bulnes Rosales Juan Carmona González Sergio Maass Faundez</p> <p><b>SECCION 106a</b></p> <p>Jaime Leiva Cortés Francisco Gil Ramírez Gaudío R. Jaramillo Jaime Arangua Gustasse</p> <p><b>SECCION 107a</b></p> <p>Santiago Hernández Ortega Manuel Alcázar Labrin</p>	<p>Ivan Undurraga Toro Victor Leiva Rojo</p> <p><b>SECCION 108a</b></p> <p>Héctor Navarrete Nuñez Gaudío Hurtado Silva Enrique Velasco Rodríguez</p> <p><b>SECCION 109a</b></p> <p>Manuel Buschman Silva Jorge Pérez Alday Juan Aguayo Aguayo</p> <p><b>SECCION 110a</b></p> <p>Jaime Sáez Rojas Benjamin Hernández Alvarado Samuel Zenteno Espejo</p> <p><b>SECCION 111a</b></p> <p>Jaime de la Barra Parada José Rozas Mora Germán Pizarro Videla</p> <p><b>SECCION 112a</b></p> <p>Adolfo Cubillos Almonte Humberto Valle Mujica Pablo Ortúzar Prado</p> <p><b>SECCION 113a</b></p> <p>Sergio Gutiérrez Gutiérrez Sergio Avendaño Parra Manuel Prieto Franzoy</p> <p><b>SECCION 114a</b></p> <p>Mosés Valenzuela Valdivia Gustavo Arriagada Serendero Jaime Lagos Droguett</p> <p><b>SECCION 115a</b></p> <p>Juan Ortega Aqueveque Augusto Fernández Morales Carlos Izquierdo Bevisco</p> <p><b>SECCION 116a</b></p> <p>Alberto Serrano Silva Juan Cabrera Gaete Luis Ramírez Ramírez</p> <p><b>SECCION 117a</b></p> <p>Luis Saldía Saldía Carlos Costa Cuadros Enrique Rojas Garrido</p> <p><b>SECCION 118a</b></p> <p>José María Tamayo Bravo César Barros Montero Andrés Bustamante Morales</p> <p><b>SECCION 119a</b></p> <p>Claudio Segers Stevens Eugenio Morales Cáceres Victor Garay Pinto</p> <p><b>SECCION 120a</b></p> <p>Alberto León Walker Ivan Hurtado Ojeda Ignacio Gálvez Pérez</p> <p><b>SECCION 121a</b></p> <p>Emilio Espinoza Amenábar Flavio Labarca Fernández Daniel Basaure Torres Sergio Ugarte Soriano</p> <p><b>SECCION 122</b></p> <p>Armando Silva Garay Ernesto Germán Correa Juan Montoya Carrera</p> <p><b>SECCION 123a</b></p> <p>Cristián Eyzaguirre Smavet Alberto Silva Silva Jorge Gamboa Espinoza</p> <p><b>SECCION 124a</b></p> <p>Miguel Callado Tapia Marco Vargas Cordero Enrique Márquez Meersson</p> <p><b>SECCION 125a</b></p> <p>Sergio Castillo Aránguiz Rafael Lobos Martínez Patricio Rodríguez León Oscar S. Albarca Arenas</p> <p><b>SECCION 126a</b></p> <p>Pedro Severin Navarro Eduardo Guerrero del Río Patricio Burgos Echeñique</p> <p><b>SECCION 127a</b></p> <p>Rodrigo Parot Donoso Osvaldo Pozo Bravo José L. Vallarino Lihrecht</p> <p><b>SECCION 128a</b></p> <p>Juan López Moreno Eduardo Contreras Yañez vén A. Urzúa Rosas Carlos Villalón Cifuentes</p> <p><b>SECCION 129a</b></p> <p>Sergio Salinas Torrealba Elián Chamorro Escobar Mario Rojas Neumann Ramón Navarro Zañartu</p> <p><b>SECCION 130a</b></p> <p>Oscar Soto Montero Sergio Rojo Valenzuela Juan Carlos Vera Toledo</p> <p><b>SECCION 131a</b></p> <p>Luis Fernández Valbuena Carlos Álvarez Palominos Gonzalo Figueroa Salas</p> <p><b>SECCION 132a</b></p> <p>Jorge Acuña Robertson Mauro Cárcamo Potlette José Herrera Castro Ariscar de la C. Pino Ocampo</p> <p><b>SECCION 133a</b></p> <p>Alejandro Sotomayor Palma Julio Olivares Astudillo Rodrigo L. Oyarzun Arenas Eduardo Astadillo Cañas</p> <p><b>SECCION 134a</b></p> <p>René Angulo Moncada Juan Castillo Aguirre Sergio O. Arellano Llanos</p> <p><b>SECCION 135a</b></p> <p>Jaime Luis Somayor Garretón Miguel D. Araya Osses Juan E. de la Cerda Acuña</p> <p><b>SECCION 136a</b></p> <p>Carlos Rojas Martínez Claudio Saavedra Rivera</p>	<p>Federico Espinoza Arancibia Estanislao León San Martín</p> <p><b>SECCION 137a</b></p> <p>Rafael Tadeo Bravo Lyon Gregorio Sanhueza Salgado Bernardo Vergara Palacios</p> <p><b>SECCION 138a</b></p> <p>Jorge M. A. Opazo Barragán Juan Biggs Gómez Luis A. Lemus Barrientos</p> <p><b>SECCION 139a</b></p> <p>Alvi Adrián Castro Bravo Carlos Meschi Montaldo Rafael R. Alfonso Castillo</p> <p><b>SECCION 140a</b></p> <p>Carlos Patricio Pérez Brand Luis Pastene Baeza Walter Friedrich Malasch</p> <p><b>SECCION 141a</b></p> <p>José M. Acevedo Acuña Alejandro Terrazas Moncada Arturo Fernández Pardo</p> <p><b>SECCION 142a</b></p> <p>Manuel A. Hernández Briceño Victor A. Carrasco Fonseca Jorge Ortiz Aravena</p> <p><b>SECCION 143a</b></p> <p>Marcelo Espinoza Salazar Juan J. Aguirre Bronzón Francisco J. Pedredo Hurtado</p> <p><b>SECCION 144a</b></p> <p>Ruben F. Álvarez Martínez Jorge Frías Lazzano Pedro A. Urzúa Meyer</p> <p><b>COMUNA LAS CONDES</b> <b>"MUJERES" — LOCAL DE</b> <b>FUNCIONAMIENTO: Liceo</b> <b>de Hombres N° 11 Las Tran-</b> <b>queras N° 726</b></p> <p><b>SECCION 1° y 2°</b></p> <p>Gabriela Larrain Aldunate Rebeca Pérez Cotapos Margot Bañados Van Wyngard</p> <p><b>SECCION 3°, 4° y 6°</b></p> <p>Marta Vargas Urzúa Marta Valdes Pereira María Castillo Infante</p> <p><b>SECCION 5°, 7° y 9°</b></p> <p>Marta Rodríguez Díaz Adriana García Correa Idilia Pérez Vargas</p> <p><b>SECCION 8° y 10°</b></p> <p>Marina Montes Peña Lily Saavedra de Cerda María Pinto Zallate</p> <p><b>SECCION 11° y 12°</b></p> <p>Cristina Valdes Pérez María Lia Aguirre Guisne Carmen Zañartu Figueroa</p> <p><b>SECCION 13° y 14°</b></p> <p>María Eguiguren Ossa Carmen Valderrama Espinoza Clara R. Enela Hamilton Depassier</p> <p><b>SECCION 15° y 16°</b></p> <p>Enriqueta Domínguez Ortúzar Lucía Garretón de Vial María Mardones Bissig</p> <p><b>SECCION 17°, 18° y 20°</b></p> <p>María Pineda Carvallo María Contardo Egaña Elena Durán Kreiser</p> <p><b>SECCION 19°</b></p> <p>Olga Beutrand Vergara Graciela Aguirre Montero Teresa Aguirre Herrera</p> <p><b>SECCION 21° y 22°</b></p> <p>Ana Velaschuga Jera Gloria Anecheaga de la Barra Igora Valenzuela Candela</p> <p><b>SECCION 23° y 24°</b></p> <p>Ana Edwards Pérez Carmen Brown Ossa Pia Barros Barros</p> <p><b>SECCION 25°</b></p> <p>Francisca Huidobro García Francisca Alcázar Michilanca Josefina Morroy Osternas</p> <p><b>SECCION 26°</b></p> <p>María Cox Ureta Lucy Vial Correa Charlotte Stummer Lange</p> <p><b>SECCION 27°</b></p> <p>María Rodríguez Vives Carmen Fuenzalida Letelier Carmen Arriagada Bello</p> <p><b>SECCION 28°</b></p> <p>Nora Srester Abell Lidia Legros Mecina Clara del C. Solar Garces</p> <p><b>SECCION 29°</b></p> <p>Alicia Cervantes Concha Josefina Dovone Coggiola Leila Mara Tardel</p> <p><b>SECCION 30° y 33°</b></p> <p>Lucía Domínguez Gray María González Díaz Sonia Escalona Alvar</p> <p><b>SECCION 32°</b></p> <p>Eliana Flores Goyeniche Sara del Campo Stevenson Sara Salgado Solovera</p> <p><b>SECCION 34°</b></p> <p>Loreto Aréstegui Sepúlveda Berta Arratia Sawson Olga Julian Beltrand</p> <p><b>SECCION 35°, 37°</b></p> <p>Victoria Hadad Bon María Campos Pizarro Flor Inostroza Carrasco</p> <p><b>SECCION 36°</b></p> <p>Judith Orellana Brown Lilian Mac-Pherson Frias Mónica Soler Materan</p>	<p><b>SECCION 38°</b></p> <p>Raquel Bianche Sepúlveda Graciela Soto Ordoñez Carmen Vargas Montané</p> <p><b>SECCION 39° 45° y 189°</b></p> <p>Marta de la No. Ballasey Gabriela Satorre Peeper Ipatia Soto Toledo</p> <p><b>SECCION 40°</b></p> <p>Olivia Larrain Pardo Sara Correa Ossa María García Jaramillo</p> <p><b>SECCION 41° y 42°</b></p> <p>Raquel Vargas Pérez María Vergara Johnson Raquel Zambrano Cuevas</p> <p><b>SECCION 43° 44°</b></p> <p>Carmen Pacheco del Pino Benita Díaz Albornoz Inés Caffarena Descat</p> <p><b>SECCION 46°</b></p> <p>Carmen Rojas Besoain Hortensia López Gatica Silvia Aída Martínez</p> <p><b>SECCION 47°</b></p> <p>Mercedes Olmos Sepúlveda María Lira Benítez Sonja López Marín</p> <p><b>SECCION 48°</b></p> <p>Margarita Ronda Vélez María Benavente Holley Elsa Cristobalina Miranda</p> <p><b>SECCION 49°</b></p> <p>María Oyarzun Marín Bernadita Barros Lira Esperanza Loyola Lecourt</p> <p><b>SECCION 50°</b></p> <p>Mory Wilson Pizarro Teresita Valdes Eguiguren Mónica Berrios Muñoz</p> <p><b>SECCION 51°</b></p> <p>María Vergara Errázuriz Aida Orellana Rojas Amelia Price Ramirez</p> <p><b>SECCION 52°</b></p> <p>María Marín Espinoza Elsa Tirado Zúñiga Alexia Hanecker Chencke</p> <p><b>SECCION 53°</b></p> <p>Ana Barco Poblete Carmen Munita Valdes Jorge del Campo Mullins</p> <p><b>SECCION 54°</b></p> <p>María Vergara Silva María Alfaro Contreras Teresa Cabello Romero</p> <p><b>SECCION 55°</b></p> <p>Margarita Calvo Navarro Margarita Eyzaguirre Chadwick Luz Sánchez Montes</p> <p><b>SECCION 56°</b></p> <p>Marta Navarrete Day</p> <p><b>SECCION 57°</b></p> <p>Patricia Fritz Espejo María Bruce Catalán</p> <p><b>SECCION 58°</b></p> <p>Bernadita Pizarro Maas Inés Aguilera Valdes María Alvarez Boza</p> <p><b>SECCION 59°</b></p> <p>Elandina Ramos Alvarez</p> <p><b>SECCION 60°</b></p> <p>Celina Acuña Lobía Rosemary Dempster Contreras Cruz Anas Yañez</p> <p><b>SECCION 61°</b></p> <p>Elsa Guzmán Cabuca María Focet Guzmán Eliá Villanueva Ramirez</p> <p><b>SECCION 62°</b></p> <p>Elsa Soto Espinoza Eugenia Poblete Muñoz Ana María Guajardo</p> <p><b>SECCION 63°</b></p> <p>Carmen Illanes Brecher Inés del Río Rondanelli Noemi Ferreira Cáceres</p> <p><b>SECCION 65°</b></p> <p>Laura Mujica Marín Teresa Salinas Lyon Liliana Holger Croxatto</p> <p><b>SECCION 66°</b></p> <p>María Yñez Cavada María Naranjo Fuenzalida Mariana Brown Valdivieso</p> <p><b>SECCION 67°</b></p> <p>Luz Salas Melino Mónica Gómez L. Marín Dayis Marley Ramirez</p> <p><b>SECCION 68°</b></p> <p>Sylvia Velasco Ibáñez Mafalda Sánchez Bahamondes Rita Hidalgo López</p> <p><b>SECCION 69°</b></p> <p>Patricia Barros Aldunate Dita Aránguiz Rodríguez Alicia Soto Aguilá</p> <p><b>SECCION 70°</b></p> <p>Eugenia Bravo Silva Inés Leiva Astudillo Margarita Vargas Flores</p> <p><b>SECCION 71°</b></p> <p>Juana de Dios Vallejos Rebeca Zañartu Gutierrez Mónica Fuentes Campesano María Arce Larrain</p> <p><b>SECCION 72°</b></p> <p>Marta T. Fresno Ovalle Mercedes Bravo Valenzuela Alicia Leme Castillo Lina L. Greete Mart</p>
---	--	--	---	--	---	--



<p><b>SECCION 73*</b> Adriana Figueroa Tocornal Raquel Seco Carreño Alicia Martínez Mancilla</p> <p><b>SECCION 74*</b> Marta Martínez Valiente Luisa Galvillo Galvez Marta I. Ureta Castro</p> <p><b>SECCION 75*</b> Adelina Mito Uriola Berta Soza Morales Marta Bustos Guzmán</p> <p><b>SECCION 76*</b> Flor Olla Muñoz Carmen Verdugo Carrelli Raquel Taulis Bravo</p> <p><b>SECCION 77*</b> Onana Aviana Lorca Juana Armendáriz Elortegui Carmen Puga Martínez</p> <p><b>SECCION 78*</b> Sonia Mardones Pincheira Gabriela Donoso Antón Marta Frigerio Monardes</p> <p><b>SECCION 79*</b> Ellen Matzen Seilr Ana Luisa González Celia Ossa Correa Josefina Casado Canovas</p> <p><b>SECCION 80*</b> Ana Ladrón Mesías Rebeca Valdivieso Anzitia Hilda Torres Rillo</p> <p><b>SECCION 81*</b> Adriana Lobos Santo Marta Álvarez Tablo Angelica Vial Donoso</p> <p><b>SECCION 82*</b> Mónica Martín Mandiola Mónica Junge Taulis Luz Larraín Echeñique</p> <p><b>SECCION 83*</b> Marta Correa Hudson Margarita Lorenas Letelier Elvira Moore Rodríguez</p> <p><b>SECCION 84*</b> Marta Pavez Rodríguez Marta Seco Carreño Olga Munita Lira Elisa Ormaz Worthington</p> <p><b>SECCION 85*</b> Marta Alfonso Renard Sara Arriagada Veas Marta Peña Guzmán</p> <p><b>SECCION 86*</b> Margaret Scott Villalita Elena Viveros Vargas Gloria Hurtado Vargas</p> <p><b>SECCION 87*</b> Marta Cortés Montero Alicia Valdovinos Bustos Paulina Larraín V. Contardo</p> <p><b>SECCION 88*</b> Lucía Gallo Costa Marta Alemparte Costa Ana Varela Varela</p> <p><b>SECCION 89*</b> Sara Vargas Diquez Inés Contreras Henríquez Hilda Duarte Parraguez</p> <p><b>SECCION 90*</b> Adriana Silva Bustamante Ximena Rojas Parodi Marta Leal Díaz</p> <p><b>SECCION 91*</b> Carmen Cortés Jarpa Yolanda Oyeda Valdivia Elana Miranda Pinto</p> <p><b>SECCION 92*</b> Marta Vargas Bueno Sylvia Orellana Braun Carmen García Huidobro</p> <p><b>SECCION 93*</b> Sonia Torre Uriola Carmel Madrid Gayner Marta T. Eyzaguirre</p> <p><b>SECCION 94*</b> Alba Escobar García Inés Gallego Gallego Marta Ochoa Reyes</p> <p><b>SECCION 95*</b> Olga Vergara Varela Carmen Figueroa Balbontin Luz Astala Andrés</p> <p><b>SECCION 96*</b> Carmen Acosta Miranda Victoria Jara Rosentretin Marta Miranda Pinto</p> <p><b>SECCION 97*</b> Patricia Araya Toro Sonia Hermsilla Caro Marta Soregnac Sánchez</p> <p><b>SECCION 98*</b> Mónica Gerda Sánchez Luz Parra Sepúlveda Julietta Rodríguez Cristi</p> <p><b>SECCION 99*</b> Dorotea Herrera Larraín Marta Maturana Leyton Elicia Inostroza González</p> <p><b>SECCION 100*</b> Rosa Rosales Naranjo Lucrécia Enaus Ortiz Marta Leiva Navarro</p> <p><b>SECCION 101*</b> Marta Muñoz Parra Marta Angelica Pascal G. Elizabeth Wurslin Pasche</p> <p><b>SECCION 102*</b> Gloria Silva Carreño Patricia O'Ryan T. Rocuante Carmen Guarachi Goycolea</p> <p><b>SECCION 103*</b> Paulina Calvo Navarro Marta Errázuriz Correa Cecilia Manzano Monckeberg</p> <p><b>SECCION 104*</b> Georgina Saavedra Puebla Marta Guzmán Calvo Olga Guzmán Richard Edulira Rodríguez Briones</p> <p><b>SECCION 105*</b> Mercedes Silva Bronsain Adriana Collao Cuevas Elena Briones Valenzuela</p> <p><b>SECCION 106*</b> Silvia Vergara Larraín</p>	<p>Margarita Silva Flores Gabriela Qix Ureta</p> <p><b>SECCION 107*</b> Verónica Silva Donoso Marianela Pinochet Cortes Marta Durd Guenres</p> <p><b>SECCION 108*</b> Regina Valdés Boren Inés Ruiz Frieto Lucy Rozas Garzotto</p> <p><b>SECCION 109*</b> Ana Camus Álvarez Julia González Vergara Marta Lagos Droguett</p> <p><b>SECCION 110*</b> Graciela Campos Gajardo Adriana Araya Iglesias Cecilia Dermee Mackenna</p> <p><b>SECCION 111*</b> Sylvia Labra Pérez Marta Rodríguez Court Marta Fernández Fabres</p> <p><b>SECCION 112*</b> Geolita Barceló Smith Paulina Larraín Soggenwiles Ana Alca de la Cerdá Elicia Izquierdo Poblete Josefina García Fnas</p> <p><b>SECCION 113*</b> Juanita Ibáñez Walker Marta Marín Vicuña Carmen Swert de la Cerdá</p> <p><b>SECCION 114*</b> Adelaida Cruz Serrano Marta Bascuñán Parra Carmen Gana de Landa</p> <p><b>SECCION 115*</b> Teresa Lizama Martínez Olga Salas Guzmán Ana Yochain Soffia</p> <p><b>SECCION 116*</b> Teresa Montt Montt Marta Goenaga Palma Dandida Blanco Pasten</p> <p><b>SECCION 117*</b> Elvira Faundez Donoso Marta Arriagada Herrera Marta Raggi</p> <p><b>SECCION 118*</b> Raquel Montenegro Ahumada Elicia Jiménez de la Jara Marta Dornich Cisneros</p> <p><b>SECCION 119*</b> Marta Pino Revoco Eugenia Pacheco Vera Amanda Silva Garay</p> <p><b>SECCION 120*</b> Irma Parodi Quinteros Marcela Reyes O. Elicia Quiquihen C.</p> <p><b>SECCION 121*</b> Gerda Tomic Stefamin Marta Puerto Saavedra Marta Avalos Regules</p> <p><b>SECCION 122*</b> Nancy Viera Castro Silvia Rivera Rubilar Matilde Valdes Grandon Veronica Montalba Ossa</p> <p><b>SECCION 123*</b> Ana Ferrer J. Elvira Pelaez Gómez Catalina Cuevas Castillo</p> <p><b>SECCION 124*</b> Marta Hurtado Valenzuela Marta Ginejo Moya Margarita Ponce Morales</p> <p><b>SECCION 125*</b> Victoria Poster Moreno Laura Castillo Valencia Marta Sandoval Guajardo</p> <p><b>SECCION 126*</b> Marta Edwards de Landa Marta del Fierro Sponda Carmen Fernández Fabres</p> <p><b>SECCION 127*</b> Marta Paz G. Concha Marta X. Zubietta Acuña Ana Velásquez G.</p> <p><b>SECCION 128*</b> Marta Domínguez Cruz Marta Lacámara Aguirre Cecilia Lagos</p> <p><b>SECCION 129*</b> Gilda Bacigalupo Ipinza Julia Ugarte Montalva Zulema Miranda Gallegos Julia Marabino Urrea</p> <p><b>SECCION 130*</b> Eugenia Cáceres Pacheco Luisa Gutiérrez Varela Juana Espinoza Pino</p> <p><b>SECCION 131*</b> Lucía Ostellano Salas Marta Banares González Marta N. Herrera Patricia V. Gerda</p> <p><b>SECCION 132*</b> Delia Álvarez Miranda Marta Soto Alcaín Aida Muzo Galvarino</p> <p><b>SECCION 133*</b> Marta R. Pino Estrella Ana Amador Gundlach Marta O. Portuagpi García</p> <p><b>SECCION 134*</b> Olga Pavez Romero</p>	<p><b>SECCION 135*</b> Juana Molina Araya Marianela Abella Yoli Marta Rencoret de la Fuente</p> <p><b>SECCION 136*</b> Carmen Rojas Pérez Marta Bravo Bravo Luz Pino Fariás</p> <p><b>SECCION 137*</b> Elisa del Prado Rivera Marta Luna Alvarado Luz Varela Chadwick</p> <p><b>SECCION 138*</b> Marta Galvino Horton Silvia Becerra Acevedo Beatriz Balmaceda Undurraga</p> <p><b>SECCION 139*</b> Marta Ahumada Figueroa Bernadita Egan Barahona Mabel Felis Scotti</p> <p><b>SECCION 140*</b> Elizabeth Wicha Bernos Marta Staudon Nuñez Marta San Martín Garate</p> <p><b>SECCION 141*</b> Marta C. Parra Poblete Lema del C. Rios Parada Patricia Doris Urzua</p> <p><b>SECCION 142*</b> Marta Guzmán Caballero Marta Díaz González Nelly Muñoz de la Fuente</p> <p><b>SECCION 143*</b> Ana Peña Ovalle Gloria Rojas Abarca Marta García Galleguillos</p> <p><b>SECCION 144*</b> Raquel B. Soza Hoces Patricia P. Correa Martini Gladys Hill Gaete</p> <p><b>SECCION 145*</b> Patricia Leroy Acevedo Sara Villalón Ofuentes Esperanza Alfonso González</p> <p><b>SECCION 146*</b> Marta Noguera Eyzaguirre Marta Ahumada Baeza Rosa Noemi Alessandri</p> <p><b>SECCION 147*</b> Marta Hormazabal Garriel Mirza Morales Cornejo Marta Fernández Amunátegui Marta Palacios Arribellaga</p> <p><b>SECCION 148*</b> Marta Galaz Alvarado Ana Zúñiga González Carmen Ovalle Reyes Inés Campos Gallardo</p> <p><b>SECCION 149*</b> Marta Munita Izquierdo Luz Valenzuela Inarazabal Teresa de J. Bochi Jaha Marta García Tagle</p> <p><b>SECCION 150*</b> Marta Díaz Olivo Rosa Astorquiza Pizarro Rosa Alessandri Montes</p> <p><b>SECCION 151*</b> Luisa Contreras Jaque Luz Lapacios Rojas Vigoria Mira Molina</p> <p><b>SECCION 152*</b> Marta Moreno Reyes Bernita González Yanez Marta Vega Abarca</p> <p><b>SECCION 153*</b> Erne E. Cervia Culeocuti Amalia Marín Valenzuela Marta Parada Álvarez</p> <p><b>SECCION 154*</b> Marta Naranjo Vargas Patricia Gaete Costabal Inés Silva Leyton</p> <p><b>SECCION 155*</b> Marta Bocarrea Rodríguez Brigida Montecinos Bravo Marta Reed Cereceda</p> <p><b>SECCION 156*</b> Marta Beach Lobos Magali Campos B. Lilian Shenke M.</p> <p><b>SECCION 157*</b> Marta Rodríguez Vega Olga Ortiz Toha Sonia García Villa</p> <p><b>SECCION 158*</b> Marianela Silva Figueroa Marta Lira Lecaros Juana Vega Contreras</p> <p><b>SECCION 159*</b> Margarita Soffia Vial Cecilia Kertel Vargas Margarita Lora D. Alicia Cabezas Pérez</p> <p><b>SECCION 160*</b> Marta Gaete Rodríguez Cossette Romero Vásquez Lucía Arenas Bianlot</p> <p><b>SECCION 161*</b> Marta Stevenson Riosco Marta Herrera Rodríguez Marta Huidobro Vergara</p> <p><b>SECCION 162*</b> Marta Viduurre Covarrubias Teresa de J. Errazu García Marta Rojas Caballero</p>	<p><b>SECCION 163*</b> Mónica Valenzuela Donoso Solange Carrasco Fariás Carmen Espinosa G.</p> <p><b>SECCION 164*</b> Raquel Vergara Echazarreta Marta Calderón Aguirre Marta González Aguirre Liliana Y. Urrutia Fernández</p> <p><b>SECCION 165*</b> Gumercinda Romero Negrón Marta Costabal Echeñique Elena Contreras Letelier</p> <p><b>SECCION 166*</b> Isabel Campuzano Nuñez Marta Baeza C. Vázquez Belgica Valler S.</p> <p><b>SECCION 167*</b> Isabel Pantoja Guzmán Myriam Phillips Daly Teresa Errázuriz Vergara</p> <p><b>SECCION 168*</b> Leticia Müller Milla Marta Opdeville M. Marta Ruiz Briones</p> <p><b>SECCION 169*</b> Marta S. Benavides Rosales Elena Cabrera Barriera Marta Valdes Correa</p> <p><b>SECCION 170*</b> Carmen Esparza Esparza Ana Rodríguez Cristi Irma Zúñiga Arriagada</p> <p><b>SECCION 171*</b> Marta Ruiz Landaeza Isabel Grez Cancino Marta Amesti Valenzuela</p> <p><b>SECCION 172*</b> Melania Vargas Bustos Adriana Silva Toro Marcela Corales Gavilán</p> <p><b>SECCION 173*</b> Jovina E. Collao Reyes Marta A. Benítez Ramírez Mercedes R. Ferrer Ortigaz</p> <p><b>SECCION 174*</b> Alicia del C. Guajardo Contreras Gladys del R. Flores Molina Teresa de J. Moreno Lucero Gelda Mardones Rosas</p> <p><b>SECCION 175*</b> Flor Margarita Guerra Moreno Marta Vilches Jimenez Guadalupe Campos Ruiz</p> <p><b>SECCION 176*</b> Eloisa Demiere Montoya Marta Corvalán Fuenzalida Marta Prieto Avalos Rosa Pérez Arco</p> <p><b>SECCION 177*</b> Olivia Araya González Yolanda Pavez Ali Marcela Elmohans Urendas</p> <p><b>SECCION 178*</b> Marta A. Moya Nuñez Lucía Domínguez Cruzat M. Carmen Illesmi Moyano</p> <p><b>SECCION 179*</b> Ivón Mendoza Floz Silvia Sanhueza Alarcon Adriana Silva Bernos</p> <p><b>SECCION 180*</b> Marta T. Celis Orellana Carmen G. Fuentes Alamos Mónica Iturr Goyace</p> <p><b>SECCION 181*</b> Blanca Sotomayor Pasche Luz Saninabaz Hidalgo Isimena Lagana Zepeda</p> <p><b>SECCION 182*</b> Isabel M. Valenzuela Aguirre Carlos Puelma Trupe Alfredo Besa Valenzuela</p> <p><b>SECCION 183*</b> Nelly Sandoval Montenegro Inés Rivera Rivera Orla Díaz Carrasco</p> <p><b>SECCION 184*</b> Cecilia Asen Morales Marta Monti Salcedo Adriana Montero Binello</p> <p><b>SECCION 185*</b> Marta Hurtado Villarroel Rosa Cortés Jelvez Evangelina Barra Pino</p> <p><b>SECCION 186*</b> Gladys Hernández G. Herrera Marta Soffia Payoni Inés Sepúlveda Rios</p> <p><b>SECCION 187*</b> Marta Brayo González Teresa Espinoza Sánchez Elena San Martín Silva</p> <p><b>SECCION 188*</b> Marta González Jiménez Marta Pulido Ofuentes Marta Ferrán Acuña</p>	<p><b>SECCION 189*</b> Francisco Gómez Mayol Arturo Ponce Masche Jaime Lazo Gana José Romero Prado</p> <p><b>SECCION 190*</b> Benjamin Urzua Bernstein Ernesto Rencoret Monckeberg Edwin Trewhella Reed</p> <p><b>SECCION 191*</b> Oscar Lama Lama Elicia Viveros Cruces Sergio Vidal Casali</p> <p><b>SECCION 192*</b> Francisco Olivares F.</p>	<p><b>SECCION 193*</b> Jorge Larraín Latorre Ignacio Azula Bibao</p> <p><b>SECCION 194*</b> Bernardo Rosales Valenzuela Juan Huerta Morales Marta Gómez Bertolo</p> <p><b>SECCION 195*</b> Raúl Peñalillo Rivero Marta Martínez Cavieles Korge Cristo Tauris Jorge Fernández Benapres</p> <p><b>SECCION 196*</b> Walter Lebus Abelle Hernán Ovalle Stuben Raúl Monti Avedano</p> <p><b>SECCION 197*</b> Helmut Zumbach Masman Alejandro Dunner Hoffma Carlos Ramírez Ortiz</p> <p><b>SECCION 198*</b> Ramon Cerda Echaurren Luis A. Arriagada Francisco Ubilla Pino</p> <p><b>SECCION 199*</b> Jorge Saefer Elix Gabriel Infante Rengifo Carlos Bravo Machuca</p> <p><b>SECCION 200*</b> Roberto Barros Zúñiga Francisco Hurtado Echeñique Arturo Droguett del Fierro</p> <p><b>SECCION 201*</b> Jorge Mandujano López Luis Mujica Mujica Carlos Charlin Vicuña</p> <p><b>SECCION 202*</b> José Bertolo D'Avoglio Fernando Lezaeta Castillo Oscar Arista Bascuñán</p> <p><b>SECCION 203*</b> Hugo León Palma David Bolton Vidosola Oswaldo Sommer Rettig</p> <p><b>SECCION 204*</b> José Bellalta Bravo Leon Prieto Casanova Gonzalo del Canto Gómez Hector Valenzuela Benítez</p> <p><b>SECCION 205*</b> Asterio Espinoza Martínez Fernando Castro Aviana Carlos Achondo Manzano Alejandro Undurraga Thompson</p> <p><b>SECCION 206*</b> Jorge Marino López Manuel Cartagena Silva Alfonso Cruz Fuenzalida</p> <p><b>SECCION 207*</b> Jorge Kupfer Valch René Ordoñez Arce Guido Jara Sáez</p> <p><b>SECCION 208*</b> José Silva Bernalles José Tovarías Manríquez René Musalem Giacomani</p> <p><b>SECCION 209*</b> Homero Varela Valcicola Bosca Filman Sub-rman José Aliaga Ibar</p> <p><b>SECCION 210*</b> Francisco Ugarte Larraín Enrique Nagel Vargas Julián Fuentes Ramírez Ricardo Palleghe García Moreno Hernán Fernández Velte</p> <p><b>SECCION 211*</b> Jorge Arteaga Rivero Juan Díaz Pérez Kurt Brauner Markus</p> <p><b>SECCION 212*</b> Hector Olay Herrera Carlos Puelma Trupe Alfredo Besa Valenzuela</p> <p><b>SECCION 213*</b> Enrique Osorio Ureta Sergio Martínez Baeza Waldo de la Vega Huberman</p> <p><b>SECCION 214*</b> Arturo Pavez Gilarte Alfonso Orellana Rojas Carlos Moya Velte</p> <p><b>SECCION 215*</b> Sergio Rosel Camper José Edwards Errázuriz Francisco Montero Guzmán</p> <p><b>SECCION 216*</b> Pablo Larrondo Zeballos Jaime Gana Matte Gabriel Donoso Phillips</p> <p><b>SECCION 217*</b> Mario Marcel Ahumada Sergio Martínez Espinoza Victor Montes Velasco</p> <p><b>SECCION 218*</b> Ricardo de la Maza Sanfuentes Francisco Larraín Barros René Cortés Martín</p> <p><b>SECCION 219*</b> Marcos Poduje Frugone German Reyes Mac Matou Gonzalo Ramírez Velasco Eugenio Mascuer Roman</p> <p><b>SECCION 220*</b> Fernando Gómez Mayol Arturo Ponce Masche Jaime Lazo Gana José Romero Prado</p> <p><b>SECCION 221*</b> Benjamin Urzua Bernstein Ernesto Rencoret Monckeberg Edwin Trewhella Reed</p> <p><b>SECCION 222*</b> Oscar Lama Lama Elicia Viveros Cruces Sergio Vidal Casali</p>	<p><b>SECCION 223*</b> Francisco Fernández Montero Guillermo Rodríguez León Gabriel Ortúzar Figueroa</p> <p><b>SECCION 224*</b> Sergio Amenabar Villaseca Gonzalo Latorre Castro</p>	<p><b>SECCION 225*</b> Jorge Arancibia Urrutia Luis Morales Allende</p> <p><b>SECCION 226*</b> Mario Nuñez Casanova Raúl Hernández Valenzuela José Puol Ramírez</p> <p><b>SECCION 227*</b> Ernesto Valentin Díaz Alfredo Zúñiga Curanite Cyril P. Chelley Aguirre</p> <p><b>SECCION 228*</b> Jaime Barraza Arqueros Guillermo García Murillo Pedro Contreras Lovtcher</p> <p><b>SECCION 229*</b> Carlos Hoffmann Contreras Jaime Guzmán Nira Alejandro Chaparro Betsch</p> <p><b>SECCION 230*</b> Juan Mesa Martínez Pablo Cortez Rencoret Andrés Luna Álvarez</p> <p><b>SECCION 231*</b> Glaudio Jara Maldonado Juan Guzmán Zambra Gonzalo Prieto Matta</p> <p><b>SECCION 232*</b> Sergio Verdugo Encina Hector Sola Contreras Marcelo Domínguez Marchant</p> <p><b>SECCION 233*</b> Francisco Wielandt Vergara Pablo Inarazabal Barros Hector Inostroza Sanchez</p> <p><b>SECCION 234*</b> Gonzalo Montes Videla José G. Varela Morgan Alberto Ojeda Saldivia</p> <p><b>SECCION 235*</b> Ariel Reyes Vargas Luis Guillermo Nuñez Juan Cerda Ramírez</p> <p><b>SECCION 236*</b> Natalio Montecino Sergio Cárballan Albrecht Carlos Hurtado Vergara</p> <p><b>SECCION 237*</b> Sixto Castro Pérez Boris Sarmiento Castro José Miguel Morales</p> <p><b>SECCION 238*</b> Gustavo Montes Bezanilla Patricio Edwards Mackenna Gesar Montes Bezanilla</p> <p><b>SECCION 239*</b> Roberto Muñoz Reyes Eduardo Barros Vega Enrique Segura Zamora</p> <p><b>SECCION 240*</b> Oscar Muñoz Murua Roberto Zúñiga Espinoza Carlos Morel del Solar</p> <p><b>SECCION 241*</b> Oscar Molinos Oyariedel Daniel Chugue Ketlin Octavio Verdugo Encina</p> <p><b>SECCION 242*</b> Jorge Janusz Aliaga Roberto Rosenberg Bruch Jorge Ghiesbreght</p> <p><b>SECCION 243*</b> Manuel Quirilo Pinto Adolfo Ovalle Lecaros Ignacio Gana Ruiz Tagle</p> <p><b>SECCION 244*</b> Marta Aguiayo Vial Victor Muñoz Orellana Rafael Concha Donoso</p> <p><b>SECCION 245*</b> Octavio Justimano Prendes Bernardo Barera Bravo Juan Aninat Soler</p> <p><b>SECCION 246*</b> Diego Moreno Herrera Hector Palacios Zelada Eduardo Riosco González Guillermo Calderon Romero</p> <p><b>SECCION 247*</b> Guillermo González Guchaga Luis Nuñez Casanova Luis Vicuña Poblete</p> <p><b>SECCION 248*</b> Ricardo Carlevassi Moltedo Sergio Bustos Kaempffer Pedro Rojas Defner</p> <p><b>SECCION 249*</b> Rafael Valdivieso Quehille Luis Nuñez Casanova Luis Vicuña Poblete</p> <p><b>SECCION 250*</b> Juan Ramírez Pavez José Stephens Freire Carlos Valencia Cortes</p> <p><b>SECCION 251*</b> Ricardo Carlevassi Moltedo Sergio Bustos Kaempffer Pedro Rojas Defner</p> <p><b>SECCION 252*</b> Marta Aguiayo Vial Victor Muñoz Orellana Rafael Concha Donoso</p> <p><b>SECCION 253*</b> Octavio Justimano Prendes Bernardo Barera Bravo Juan Aninat Soler</p> <p><b>SECCION 254*</b> Diego Moreno Herrera Hector Palacios Zelada Eduardo Riosco González Guillermo Calderon Romero</p> <p><b>SECCION 255*</b> Guillermo González Guchaga Luis Nuñez Casanova Luis Vicuña Poblete</p> <p><b>SECCION 256*</b> Ricardo Carlevassi Moltedo Sergio Bustos Kaempffer Pedro Rojas Defner</p> <p><b>SECCION 257*</b> Rafael Valdivieso Quehille Luis Nuñez Casanova Luis Vicuña Poblete</p> <p><b>SECCION 258*</b> Juan Ramírez Pavez José Stephens Freire Carlos Valencia Cortes</p> <p><b>SECCION 259*</b> Ricardo Carlevassi Moltedo Sergio Bustos Kaempffer Pedro Rojas Defner</p> <p><b>SECCION 260*</b> Marta Aguiayo Vial Victor Muñoz Orellana Rafael Concha Donoso</p> <p><b>SECCION 261*</b> Octavio Justimano Prendes Bernardo Barera Bravo Juan Aninat Soler</p> <p><b>SECCION 262*</b> Diego Moreno Herrera Hector Palacios Zelada Eduardo Riosco González Guillermo Calderon Romero</p> <p><b>SECCION 263*</b> Guillermo González Guchaga Luis Nuñez Casanova Luis Vicuña Poblete</p> <p><b>SECCION 264*</b> Ricardo Carlevassi Moltedo Sergio Bustos Kaempffer Pedro Rojas Defner</p> <p><b>SECCION 265*</b> Rafael Valdivieso Quehille Luis Nuñez Casanova Luis Vicuña Poblete</p> <p><b>SECCION 266*</b> Juan Ramírez Pavez José Stephens Freire Carlos Valencia Cortes</p> <p><b>SECCION 267*</b> Ricardo Carlevassi Moltedo Sergio Bustos Kaempffer Pedro Rojas Defner</p> <p><b>SECCION 268*</b> Marta Aguiayo Vial Victor Muñoz Orellana Rafael Concha Donoso</p> <p><b>SECCION 269*</b> Octavio Justimano Prendes Bernardo Barera Bravo Juan Aninat Soler</p> <p><b>SECCION 270*</b> Diego Moreno Herrera Hector Palacios Zelada Eduardo Riosco González Guillermo Calderon Romero</p> <p><b>SECCION 271*</b> Guillermo González Guchaga Luis Nuñez Casanova Luis Vicuña Poblete</p> <p><b>SECCION 272*</b> Ricardo Carlevassi Moltedo Sergio Bustos Kaempffer Pedro Rojas Defner</p> <p><b>SECCION 273*</b> Rafael Valdivieso Quehille Luis Nuñez Casanova Luis Vicuña Poblete</p> <p><b>SECCION 274*</b> Juan Ramírez Pavez José Stephens Freire Carlos Valencia Cortes</p> <p><b>SECCION 275*</b> Ricardo Carlevassi Moltedo Sergio Bustos Kaempffer Pedro Rojas Defner</p> <p><b>SECCION 276*</b> Marta Aguiayo Vial Victor Muñoz Orellana Rafael Concha Donoso</p> <p><b>SECCION 277*</b> Octavio Justimano Prendes Bernardo Barera Bravo Juan Aninat Soler</p> <p><b>SECCION 278*</b> Diego Moreno Herrera Hector Palacios Zelada Eduardo Riosco González Guillermo Calderon Romero</p> <p><b>SECCION 279*</b> Guillermo González Guchaga Luis Nuñez Casanova Luis Vicuña Poblete</p> <p><b>SECCION 280*</b> Ricardo Carlevassi Moltedo Sergio Bustos Kaempffer Pedro Rojas Defner</p> <p><b>SECCION 281*</b> Rafael Valdivieso Quehille Luis Nuñez Casanova Luis Vicuña Poblete</p> <p><b>SECCION 282*</b> Juan Ramírez Pavez José Stephens Freire Carlos Valencia Cortes</p> <p><b>SECCION 283*</b> Ricardo Carlevassi Moltedo Sergio Bustos Kaempffer Pedro Rojas Defner</p> <p><b>SECCION 284*</b> Marta Aguiayo Vial Victor Muñoz Orellana Rafael Concha Donoso</p> <p><b>SECCION 285*</b> Octavio Justimano Prendes Bernardo Barera Bravo Juan Aninat Soler</p> <p><b>SECCION 286*</b> Diego Moreno Herrera Hector Palacios Zelada Eduardo Riosco González Guillermo Calderon Romero</p> <p><b>SECCION 287*</b> Guillermo González Guchaga Luis Nuñez Casanova Luis Vicuña Poblete</p> <p><b>SECCION 288*</b> Ricardo Carlevassi Moltedo Sergio Bustos Kaempffer Pedro Rojas Defner</p> <p><b>SECCION 289*</b> Rafael Valdivieso Quehille Luis Nuñez Casanova Luis Vicuña Poblete</p> <p><b>SECCION 290*</b> Juan Ramírez Pavez José Stephens Freire Carlos Valencia Cortes</p> <p><b>SECCION 291*</b> Ricardo Carlevassi Moltedo Sergio Bustos Kaempffer Pedro Rojas Defner</p> <p><b>SECCION 292*</b> Marta Aguiayo Vial Victor Muñoz Orellana Rafael Concha Donoso</p> <p><b>SECCION 293*</b> Octavio Justimano Prendes Bernardo Barera Bravo Juan Aninat Soler</p> <p><b>SECCION 294*</b> Diego Moreno Herrera Hector Palacios Zelada Eduardo Riosco González Guillermo Calderon Romero</p> <p><b>SECCION 295*</b> Guillermo González Guchaga Luis Nuñez Casanova Luis Vicuña Poblete</p> <p><b>SECCION 296*</b> Ricardo Carlevassi Moltedo Sergio Bustos Kaempffer Pedro Rojas Defner</p> <p><b>SECCION 297*</b> Rafael Valdivieso Quehille Luis Nuñez Casanova Luis Vicuña Poblete</p> <p><b>SECCION 298*</b> Juan Ramírez Pavez José Stephens Freire Carlos Valencia Cortes</p> <p><b>SECCION 299*</b> Ricardo Carlevassi Moltedo Sergio Bustos Kaempffer Pedro Rojas Defner</p> <p><b>SECCION 300*</b> Marta Aguiayo Vial Victor Muñoz Orellana Rafael Concha Donoso</p>	<p><b>SECCION 301*</b> Octavio Justimano Prendes Bernardo Barera Bravo Juan Aninat Soler</p> <p><b>SECCION 302*</b> Diego Moreno Herrera Hector Palacios Zelada Eduardo Riosco González Guillermo Calderon Romero</p> <p><b>SECCION 303*</b> Guillermo González Guchaga Luis Nuñez Casanova Luis Vicuña Poblete</p> <p><b>SECCION 304*</b> Ricardo Carlevassi Moltedo Sergio Bustos Kaempffer Pedro Rojas Defner</p> <p><b>SECCION 305*</b> Rafael Valdivieso Quehille Luis Nuñez Casanova Luis Vicuña Poblete</p> <p><b>SECCION 306*</b> Juan Ramírez Pavez José Stephens Freire Carlos Valencia Cortes</p> <p><b>SECCION 307*</b> Ricardo Carlevassi Moltedo Sergio Bustos Kaempffer Pedro Rojas Defner</p> <p><b>SECCION 308*</b> Marta Aguiayo Vial Victor Muñoz Orellana Rafael Concha Donoso</p> <p><b>SECCION 309*</b> Octavio Justimano Prendes Bernardo Barera Bravo Juan Aninat Soler</p> <p><b>SECCION 310*</b> Diego Moreno Herrera Hector Palacios Zelada Eduardo Riosco González Guillermo Calderon Romero</p> <p><b>SECCION 311*</b> Guillermo González Guchaga Luis Nuñez Casanova Luis Vicuña Poblete</p> <p><b>SECCION 312*</b> Ricardo Carlevassi Moltedo Sergio Bustos Kaempffer Pedro Rojas Defner</p> <p><b>SECCION 313*</b> Rafael Valdivieso Quehille Luis Nuñez Casanova Luis Vicuña Poblete</p> <p><b>SECCION 314*</b> Juan Ramírez Pavez José Stephens Freire Carlos Valencia Cortes</p> <p><b>SECCION 315*</b> Ricardo Carlevassi Moltedo Sergio Bustos Kaempffer Pedro Rojas Defner</p> <p><b>SECCION 316*</b> Marta Aguiayo Vial Victor Muñoz Orellana Rafael Concha Donoso</p> <p><b>SECCION 317*</b> Octavio Justimano Prendes Bernardo Barera Bravo Juan Aninat Soler</p> <p><b>SECCION 318*</b> Diego Moreno Herrera Hector Palacios Zelada Eduardo Riosco González Guillermo Calderon Romero</p> <p><b>SECCION 319*</b> Guillermo González Guchaga Luis Nuñez Casanova Luis Vicuña Poblete</p> <p><b>SECCION 320*</b> Ricardo Carlevassi Moltedo Sergio Bustos Kaempffer Pedro Rojas Defner</p> <p><b>SECCION 321*</b> Rafael Valdivieso Quehille Luis Nuñez Casanova Luis Vicuña Poblete</p> <p><b>SECCION 322*</b> Juan Ramírez Pavez José Stephens Freire Carlos Valencia Cortes</p> <p><b>SECCION 323*</b> Ricardo Carlevassi Moltedo Sergio Bustos Kaempffer Pedro Rojas Defner</p> <p><b>SECCION 324*</b> Marta Aguiayo Vial Victor Muñoz Orellana Rafael Concha Donoso</p> <p><b>SECCION 325*</b> Octavio Justimano Prendes Bernardo Barera Bravo Juan Aninat Soler</p> <p><b>SECCION 326*</b> Diego Moreno Herrera Hector Palacios Zelada Eduardo Riosco González Guillermo Calderon Romero</p> <p><b>SECCION 327*</b> Guillermo González Guchaga Luis Nuñez Casanova Luis Vicuña Poblete</p> <p><b>SECCION 328*</b> Ricardo Carlevassi Moltedo Sergio Bustos Kaempffer Pedro Rojas Defner</p> <p><b>SECCION 329*</b> Rafael Valdivieso Quehille Luis Nuñez Casanova Luis Vicuña Poblete</p> <p><b>SECCION 330*</b> Juan Ramírez Pavez José Stephens Freire Carlos Valencia Cortes</p> <p><b>SECCION 331*</b> Ricardo Carlevassi Moltedo Sergio Bustos Kaempffer Pedro Rojas Defner</p> <p><b>SECCION 332*</b> Marta Aguiayo Vial Victor Muñoz Orellana Rafael Concha Donoso</p> <p><b>SECCION 333*</b> Octavio Justimano Prendes Bernardo Barera Bravo Juan Aninat Soler</p> <p><b>SECCION 334*</b> Diego Moreno Herrera Hector Palacios Zelada Eduardo Riosco González Guillermo Calderon Romero</p> <p><b>SECCION 335*</b> Guillermo González Guchaga Luis Nuñez Casanova Luis Vicuña Poblete</p> <p><b>SECCION 336*</b> Ricardo Carlevassi Moltedo Sergio Bustos Kaempffer Pedro Rojas Defner</p> <p><b>SECCION 337*</b> Rafael Valdivieso Quehille Luis Nuñez Casanova Luis Vicuña Poblete</p> <p><b>SECCION 338*</b> Juan Ramírez Pavez José Stephens Freire Carlos Valencia Cortes</p> <p><b>SECCION 339*</b> Ricardo Carlevassi Moltedo Sergio Bustos Kaempffer Pedro Rojas Defner</p> <p><b>SECCION 340*</b> Marta Aguiayo Vial Victor Muñoz Orellana Rafael Concha Donoso</p> <p><b>SECCION 341*</b> Octavio Justimano Prendes Bernardo Barera Bravo Juan Aninat Soler</p> <p><b>SECCION 342*</b> Diego Moreno Herrera Hector Palacios Zelada Eduardo Riosco González Guillermo Calderon Romero</p> <p><b>SECCION 343*</b> Guillermo González Guchaga Luis Nuñez Casanova Luis Vicuña Poblete</p> <p><b>SECCION 344*</b> Ricardo Carlevassi Moltedo Sergio Bustos Kaempffer Pedro Rojas Defner</p> <p><b>SECCION 345*</b> Rafael Valdivieso Quehille Luis Nuñez Casanova Luis Vicuña Poblete</p> <p><b>SECCION 346*</b> Juan Ramírez Pavez José Stephens Freire Carlos Valencia Cortes</p> <p><b>SECCION 347*</b> Ricardo Carlevassi Moltedo Sergio Bustos Kaempffer Pedro Rojas Defner</p> <p><b>SECCION 348*</b> Marta Aguiayo Vial Victor Muñoz Orellana Rafael Concha Donoso</p> <p><b>SECCION 349*</b> Octavio Justimano Prendes Bernardo Barera Bravo Juan Aninat Soler</p> <p><b>SECCION 350*</b> Diego Moreno Herrera Hector Palacios Zelada Eduardo Riosco González Guillermo Calderon Romero</p>	<p><b>SECCION 351*</b> Guillermo González Guchaga Luis Nuñez Casanova Luis Vicuña Poblete</p>
---	--	---	---	---	---	--	--	---	---



**ELECCION ORDINARIA DE DIPUTADOS Y SENADORES A  
EFECTUARSE EL DOMINGO 4 DE MARZO DE 1973  
SEXTA SESION DE LA JUNTA ELECTORAL DEL DEPARTAMENTO DE MAIPO**

Se dispone también hacer la publicación que indica el inciso final del mismo artículo, en el Diario "La Nación" de Santiago, por no existir diarios ni periódicos en este Departamento.

ES 37-38

COMUNA DE BUIN  
ARONES

LOCAL Escuela Consolidada de Buin, Local N° 1. Ubicada en calle Balmaceda esquina calle Errázuriz.

Presidente: José Hto. Silva Riveros  
Secretario: René Tapia Silva  
Comisario: José Tolosa  
Vocal: Mario Alberto Rodríguez Rojas  
Vocal: Adolfo Alejandro Curiel Cotes

SECCION 1-2

Presidente: Lucio Leiva Stolze  
Secretario: Manuel España Flores  
Comisario: Romeo González Gómez  
Vocal: Pedro Arce Sandoval  
Vocal: Enrique Chacón Muñoz

SECCION 3-4

Presidente: José Bruno Muñoz Muñoz  
Secretario: Elias Corrales Carrasco  
Comisario: Manuel Borbaran Palma  
Vocal: Osvaldo H. Pizarro Espina  
Vocal: Ventura Bustamante Ramírez

SECCION 5-6

Presidente: Guillermo Leiva Stolze  
Secretario: Alfonso Fernández Gallardo  
Comisario: Ramón Muñoz Romero  
Vocal: Víctor Dumas Generis  
Vocal: Segundo Alfredo Molina Carvajal

SECCION 7-8

Presidente: Manuel Madrid Osorio  
Secretario: Alfonso González Valseque  
Comisario: Pablo Anacleto Anas Molina  
Vocal: Arturo Espinoza García  
Vocal: Luis Allendes Gallardo

SECCION 9-10a

Presidente: Remigio Díaz Guzmán  
Secretario: Gustavo Galvez Guerrero  
Comisario: Carlos Illanes Madrid  
Vocal: Francisco Antonio Olivares Vasquez  
Vocal: José del T. Hernández Sandoval

SECCION 11-12

Presidente: Fernando Fuentes, Fuentes  
Secretario: Juan Arce Morales  
Comisario: Rogelio Garrido Morales  
Vocal: Delfin Gilberto Cortes Barrios  
Vocal: Eugenio del C. Miranda González

SECCION 13-14-15

Presidente: Manuel Marchant Reyes  
Secretario: Luis Dominguez Zuniga  
Comisario: Mario Soto Pizarro  
Vocal: Lautaro León Méndez  
Vocal: Fernando Patubelli Meila

SECCION 17-18

Presidente: German Ramirez Fontalve  
Secretario: Carlos Enrique Sánchez Valenzuela  
Comisario: Luis Moris Moris  
Vocal: Enrique Toledo Gallardo  
Vocal: Cesar Labbe Franco

SECCION 19-20

Presidente: Francisco Fdo. Garrido González  
Secretario: Humberto Raggi Gajardo  
Comisario: Marcelino Balcazar Rios  
Vocal: Juan Espinoza Madrid  
Vocal: Eduardo Contreras Soto

ES 39-40

SECCION 21-22

Presidente: Carlos Romero Cortez  
Secretario: Sergio Hernán Flores González  
Comisario: René Hernández González  
Vocal: Osvaldo Cesar San Juan Salinas  
Vocal: Manuel Jaime Ulloa Rodríguez

SECCION 23-24

Presidente: Gilles de Heckerlen Lyon  
Secretario: Oscar Patricio Gómez Gallardo  
Comisario: José Pinto Martínez  
Vocal: Juan Borán Covarrubias  
Vocal: Miguel Zacarias Ibarra Maturana

SECCION 25-26

Presidente: Mario Freixas Freixas  
Secretario: Angel Gustavo Caro Figueroa  
Comisario: Manuel de la Cruz Macías Jimenez  
Vocal: Angel Ernesto Romo Cisneros  
Vocal: Eduardo Hugo Valdes Sanderson

SECCION 27-28

Presidente: Carlos Hto. Román Valdes  
Secretario: Manuel Antonio Bolbarán Hormazabal  
Comisario: Carlos Florentino Rosas Pérez  
Vocal: José Nicolás López Rojas  
Vocal: Hector Bernardo Espinoza Espinoza

SECCION 29-30

Presidente: Angel Mario Costa Pereira  
Secretario: Fernando Emilio Martínez del Pino  
Comisario: Mario Emilio Inostroza Aravena  
Vocal: José Mauricio Acuña Riquelme  
Vocal: Miguel Eduardo Díaz Díaz

SECCION 31-32-33

Presidente: Osán Ormeno Velásquez  
Secretario: Carlos Cavieres Cavieres  
Comisario: Hector Flores Alvarez  
Vocal: Sebastián Arturo Espinoza Aguilar  
Vocal: Fernando Espina Berrios

SECCION 34

Presidente: Mario Ramirez Cuhillos  
Secretario: Manuel Antonio Carrasco Pareda  
Comisario: Guillermo Saramingo González  
Vocal: Sergio Omar Carrasco Astete  
Vocal: Jacob Philip Von Den-Hold Back

SECCION 35

Presidente: Carlos Rato Bichara  
Secretario: Cesar Berry Quiroz  
Comisario: Everardo Guzman Ibanez  
Vocal: German Eugenio Tello Morales  
Vocal: José Rafael Alejandro Bravo Lira

SECCION 36

Presidente: Carlos Rato Bichara  
Secretario: Cesar Berry Quiroz  
Comisario: Everardo Guzman Ibanez  
Vocal: German Eugenio Tello Morales  
Vocal: José Rafael Alejandro Bravo Lira

SECCION 37

Presidente: Milton Slater Leiva  
Secretario: Eladio Fernández Pérez Donaire  
Comisario: Francisco Morales Pino  
Vocal: Raúl Alfonso Hernández Hernández  
Vocal: José Hto. David Conde Carrasco

SECCION 38

Presidente: Rodolfo Bahamonde Puga  
Secretario: Patricio Gordo Barríos  
Comisario: Juan Ortiz Muñoz  
Vocal: Manuel Eduardo Galaz Abanca  
Vocal: Juan Fernando Orrego Herrera

SECCION 39

Presidente: Alfonso Gómez Libano  
Secretario: Leoncán Guillermo Ulloa Azocar  
Comisario: Víctor Manuel Silva Petri  
Vocal: Horacio Dagoberto Jara Urra  
Vocal: Julio Cesar Riquelme Mardones

SECCION 40

Presidente: Florindo Miguel González Arévalo  
Secretario: Jorge Madrid Parejas  
Comisario: Alfonso René Utrero Marambio  
Vocal: Juan de Dios Díaz Caballero  
Vocal: Miguel Cruz Tapia

SECCION 41

Presidente: Rigoberto Garate Ulloa  
Secretario: Eladio Sepulveda Campos  
Comisario: Hector Roberto Garces Beltrán  
Vocal: Jorge Benjamín Ortuya González  
Vocal: José Manuel Ordenes Garay

SECCION 42

Presidente: Waldo Pereira Aguilera  
Secretario: Jaime Rogelio Gómez San Juan  
Comisario: José Pérez Pardo  
Vocal: Alfredo Juan Agustín Heyva Minder  
Vocal: Hernán Arturo Donaire Lagos

SECCION 43

Presidente: Luis Miranda Sepulveda  
Secretario: Eduardo Bravo Bustos  
Comisario: José Onofre González Aravena  
Vocal: Humberto Ulloa Pavez  
Vocal: Segundo Mario Morales Santos

SECCION 44

Presidente: José Morales Donoso  
Secretario: Omar Lereñel Ramírez  
Comisario: Eugenio Salas Rosas  
Vocal: Sergio Erwin Espinoza V.  
Vocal: José Oscar Flores Salavedra

SECCION 45

Presidente: Hugo P. Valdez Montalbán  
Secretario: Gastón S. Avendaño González  
Comisario: Fernando Flores Muñoz  
Vocal: José Alamo Hernández Cofre  
Vocal: Luis Arturo Cerón Aros

SECCION 46

Presidente: Cayetano Espina Gómez  
Secretario: Guillermo Alamo Cerón Sánchez  
Comisario: Enrique Segundo Carrasco Nález  
Vocal: Florencio Arturo Silva Aránguez

SECCION 47

Presidente: Víctor Hugo Cifuentes Guzmán  
Secretario: Anibal Alejandro Molina Miranda  
Comisario: Domingo Alejandro Avendaño González  
Vocal: Claudio Eugenio Raggi Casavari  
Vocal: Bernardo Alex Astorga González

SECCION 48

Presidente: Jaime Rosas Aceval  
Secretario: Jorge Loyola Céspedes  
Comisario: Luis Acevedo Aguilera  
Vocal: Mario Arriola Fernández Muñoz  
Vocal: Sergio Marín Zúñiga

SECCION 49

Presidente: Alejandro Quiroz Urzua  
Secretario: Hernán Catalán Ledín  
Comisario: Pedro Inostroza Alhumada  
Vocal: Luis Aviles Hernández  
Vocal: Francisco Mathue Vera

SECCION 50

Presidente: Enrique Zanetta Meyer  
Secretario: Jorge Garate Palma  
Comisario: Luis Valdearama Cerón  
Vocal: Luis Manuel Riquelme Muñoz  
Vocal: José L. Ledín Madrid

SECCION 51

Presidente: Juan Cid Moraga  
Secretario: José González León  
Comisario: Luis López Cerda  
Vocal: Oscar Enrique Paris Mancilla  
Vocal: José Ramírez Sánchez

COMUNA DE BUIN  
MUJERES  
Local: Escuela Consolidada de Buin, Local N° 2, ubicado en calle Monti esquina de calle Condell.

SECCION 1 y 2

Presidente: Julia del Carmen Malicea Soto  
Secretario: María Ines Viera Pozo  
Comisario: Julia Gómez Bobadilla  
Vocal: Juana del Carmen Fuentes Fuentes  
Vocal: Yolanda de las M. Muñoz Urrutia

SECCION 3-4 y 5

Presidente: Elba Calderón Quinteros  
Secretario: María Teresa Fernández Gaete  
Comisario: Irma Bessio Vázquez  
Vocal: María Zulema Vidal López  
Vocal: Consuelo Bellalta Carrasco

SECCION 7 y 8

Presidente: Loris Allende Carrasco  
Secretario: Lasteria Villalobos Moya  
Comisario: Aida Arancibia Pedraza  
Vocal: Laura Gándy Espinoza  
Vocal: Emelinda del Carmen Ortega Quinteros

SECCION 9 y 10

Presidente: Ana Julia Speidit Klaut  
Secretario: Victoria Isabel del Rosalio López Dowton  
Comisario: Nelly del Carmen Pérez Silva  
Vocal: Ana Graciela Contreras Henares

SECCION 11 y 12

Presidente: Domingo del C. González Inostroza  
Secretario: Xavier Navarro Soto  
Comisario: Guacana Valenzuela Nález  
Vocal: Silvia Emilia Mattheim Barquera  
Vocal: Catalina Jaha Orrego

SECCION 13-14-15

Presidente: Flor María Harner Harner  
Secretario: Carmen Arpon Martínez  
Comisario: Victoria Peregrín Durán  
Vocal: Lidia Ofelia Olguín Barrientos  
Vocal: María Elena Relucio Romero Roman

SECCION 16 y 17

Presidente: Hilda Calderón Fariñas  
Secretario: Rosa Reyes Sagayas  
Comisario: Alicia Ríos Haed González  
Vocal: Luis Herminda Barros Rojas  
Vocal: Adriana Gertrudis Muñoz Ace

SECCION 18-38

Presidente: Myriam del Rosario Cardemil Lobos  
Secretario: Rosa Pastene Riquelme  
Comisario: Carmen Morales del Valle  
Vocal: Marta Loreto Calderón Lantieri  
Vocal: María Cristina Soto Barrera

SECCION 20

Presidente: Nora Tejeda López  
Secretario: Rosa Chifentes González  
Comisario: Silvia Salinas Romero  
Vocal: Amadora Luna Bustamante Olivares  
Vocal: Eliana Zapata Salinas

SECCION 21

Presidente: María Urzua Carriero  
Secretario: Baudilia Jara Salinas  
Comisario: Purpura Hernandez Inostroza  
Vocal: Patricia Cortez Cruz  
Vocal: Isabel del Carmen Pacheco Rios

SECCION 22

Presidente: Juan Reyes Marchant  
Secretario: Emilia Bascunan Aránguez  
Comisario: Armandina Hernández Mansilla  
Vocal: Rosa Talasa Lira  
Vocal: Carmen Ines Segura Sanhueza

SECCION 23

Presidente: María Olga Cortés Díaz  
Secretario: Zulea Elisa Pezúa Tori  
Comisario: Isabel del Carmen Morales Baeza  
Vocal: María Adelaida León Madrid  
Vocal: Victoria Eugenia Gutiérrez Muñoz

SECCION 24

Presidente: María Elena Contreras Miranda  
Secretario: Juana Rosa Muñoz Aguilera  
Comisario: María Luisa Lira  
Vocal: María Luisa Celaya Guerra  
Vocal: Annela Rosa Penaloza

SECCION 25

Presidente: María Elena López Morales  
Secretario: Carmen Lucía Romero Ortega  
Comisario: Sonia Sandoval Calderon  
Vocal: María Valenzuela Rebolloso



## SECCION 26

Presidente: María Haydee Figueroa Bravo  
Secretario: María Teresa Zenteno Barba  
Comisario: Elvira del Carmen Herrera Díaz  
Vocal: Dolores del Carmen Barreña Salazar  
Vocal: Amelia Rosa del Carmen Rojas González

## SECCION 27

Presidente: Margarita Gazmuri  
Secretario: María Godoy Espinoza  
Comisario: Delia Morales Arce  
Vocal: María E. Villacura Araya  
Vocal: Rosa Miranda Vergara

## SECCION 28

Presidente: Ana Mireya Uribe Martínez  
Secretario: Norma Espinoza Araos  
Comisario: Mirta Cordova Matta  
Vocal: Dolores del Tránsito Valenzuela Jeldres  
Vocal: Luisa Margarita Carreño Godoy

## SECCION 29

Presidente: Josefina Contreras Aguirre  
Secretario: Ernestina Pavez Gormaz  
Comisario: María Gladys Vergara López  
Vocal: Inés del C. Vázquez Caamaño  
Vocal: Cruz Durán Toledo

## SECCION 30

Presidente: Filomena del Carmen Auda Marín  
Secretario: Alicia Elena Pino Castro  
Comisario: Alicia del Carmen Ordoñez Ortiz  
Vocal: María Raquel Gálvez Leuvi  
Vocal: María Cristiana Moya Morales

## SECCION 31

Presidente: María A. Urbina Rozas  
Secretario: Iris Olaya Flores Muñoz  
Comisario: Ilse Prosperina San Juan Donoso  
Vocal: Celia Ofelia Silva Jorquera  
Vocal: María Luisa Joward Duvois

## SECCION 32

Presidente: María Rojas del Pino  
Secretario: Cecilia Contreras Miranda  
Comisario: Isabel Ibarra Sánchez  
Vocal: Ana Graciela Galaz Aharcia  
Vocal: Nelly del C. Iruiraga Molina

## SECCION 33

Presidente: María Cristiana Tobar Palma  
Secretario: Carmen Gloria León Gallardo  
Comisario: Mónica González Alcántara  
Vocal: Cecilia Aguilera Cortés  
Vocal: María Verónica Leiva Romero

## SECCION 34

Presidente: Ingrid Rauch Briceño  
Secretario: Carmen Cid Cid Ojeda  
Comisario: Teresa Eugenia Rolano Espinoza  
Vocal: Irma del Carmen Poblete Díaz  
Vocal: Lucía Lecaros Calderón

## SECCION 35

Presidente: Miguelina Elizabeth Espinoza Vergara  
Secretario: Carmen Holzer López  
Comisario: María Cristiana Fernández Muñoz  
Vocal: Gloria Calderón Bravo  
Vocal: María Eugenia Leiva Romero

## SECCION 36

Presidente: Patricia Cerón González  
Secretario: Emma Quiñones Alarcón  
Comisario: Emelina Castillo Soto  
Vocal: Irma Marcelina Lardiz  
Vocal: María Bustos Arriagada

## SECCION 37

Presidente: Margarita Luna Vázquez  
Secretario: Rosa Valenzuela Varas  
Comisario: Eugenia Arias Muñoz  
Vocal: María Sonia Margarina Avila Pavel  
Vocal: Norma de las Mercedes Uarido Muñoz  
Escuelas 16 y 17 de Paine, bajos

COMUNA DE PAINE  
VARONES

## SECCION 1-2

Presidente: Oscar Medardo González Reyes

Secretario: Jorge Ureta Esquivela  
Comisario: Rafael Garate Catalán  
Vocal: Cesar Latín Araya  
Vocal: Carlos Benios Fernández

## SECCION 3-4

Presidente: Hernán Valdes Wood  
Secretario: I. Eduardo Valdivieso Anzúa  
Comisario: Jorge Campos Carrasco  
Vocal: Carlos H. González García  
Vocal: Ismael Pacheco Núñez

## SECCIONES 5-6-7-9

Presidente: Gregorio Gatica Cordero  
Secretario: Germán Meléndez Benios  
Comisario: Enrique Pavez Rodríguez  
Vocal: Abraham Flores Flores  
Vocal: Juan Vila González

## SECCIONES 10-11-12

Presidente: Diógenes Carvajal Hernández  
Secretario: Rubén Dario González Gallardo  
Comisario: Sergio Muñoz Espinoza  
Vocal: Oscar Segundo Fariñas Escobedo  
Vocal: Mario Raúl Jara Viló

## SECCIONES 13-14-15

Presidente: Mario Tagle Román  
Secretario: Fermín Pareda Ezcurre  
Comisario: Germán Reyes Olea  
Vocal: Juan Domingo Núñez Pinto  
Vocal: Raúl Aranguiz Quiroz

## SECCION 16-17

Presidente: Hector Félix Carrasco Samir  
Secretario: Roberto Arias Venegas  
Comisario: Rafael Guzmán Loyola  
Vocal: Bernardo Balcazar Soto  
Vocal: Andrés Francisco Mannovich Lubetkin

## SECCION 23-24

Presidente: Pedro José González Rojas  
Secretario: Guillermo Enrique Muñoz Pérez  
Comisario: Carlos Parraguez Aracena  
Vocal: Enrique Fuica Hermosilla  
Vocal: Horacio López Pozo

## SECCION 19

Presidente: Claudio Oregon Tudela  
Secretario: Hugo Pacheco Hernández  
Comisario: Jorge Daniel Benios Herrera  
Vocal: Manuel Silva Carreño  
Vocal: Juan Eduardo Astorga Riquelme

## SECCION 20

Presidente: Luis Torres Acuña  
Secretario: Francisco Viveros Viveros  
Comisario: Daniel del C. Hernández Muñoz  
Vocal: Guillermo Andrés Pina Soto  
Vocal: Julio Filomeno Tagle Román

## SECCION 21

Presidente: Enrique Antonio Cuevas  
Secretario: Renilda Soto Carrasco  
Comisario: Vicente León Rivera  
Vocal: Jorge Alberto Sánchez González  
Vocal: Alonso de la Cruz Arenas García

## SECCION 22

Presidente: Amilton García Joaquín  
Secretario: Javier Belarmino Balcazar Soto  
Comisario: Guillermo Exequiel Benavides Hernández  
Vocal: Jorge Orlando Melo Peña  
Vocal: Carlos Augusto Vargas Lama

## SECCION 25

Presidente: Osvaldo René Calderón Calderón  
Secretario: Álvaro Henríquez  
Comisario: Hector Alejandro Ruiz Ruiz  
Vocal: Francisco Rafael Martínez Vera  
Vocal: Jaime José Garate Quintanilla

## SECCION 26

Presidente: Francisco Rubén González Carrasco  
Secretario: Pedro Fariñas Gormaz  
Comisario: José Antonio Sepúlveda Quiroz  
Vocal: Néstor Pina Araya  
Vocal: José Guillermo Morales Gajardo

## SECCION 27

Presidente: Segundo Abuffon Oyandiel  
Secretario: Demetrio Larraín Wormald  
Comisario: Hector Patricio Santa Gutiérrez  
Vocal: Jorge Luis Mayorga Toledo  
Vocal: Guillermo Ernesto Maurera Piedra

COMUNA DE PAINE  
MUJERES

Local de funcionamiento: Escuelas N° 16 y 17 de Paine, altos

## SECCION 1-2- y 4

Presidente: Lucrecia Reyes  
Secretario: Pascuala Rojas A  
Comisario: Olga Venegas I.  
Vocal: María Elena Catalán Olguín  
Vocal: Ángela Fariñas Orellana

## SECCION 6-7-8

Presidente: Alicia Pardo Callos  
Secretario: Ester Carrasco Calafías  
Comisario: Elena de M. Villanueva H.  
Vocal: Olga Peña Colón  
Vocal: Olga Nilo Suárez

## SECCION 9-10-11-12

Presidente: Benilde Oyarzún  
Secretario: Isabel Díaz Herrera  
Comisario: Ana Bruiet Serrano  
Vocal: Inés del C. Balcazar Soto  
Vocal: Adriana de las M. Acevedo Galaz

## SECCION 13-14

Presidente: Sonia Gormaz Guzmán  
Secretario: Adriana Pina Marchant  
Comisario: Morelia Reyes Olea  
Vocal: Sonia Luisa Fernández Rouhand  
Vocal: María Ofelia Soto García

## SECCION 16

Presidente: Inés del Carmen Soto Alegría  
Secretario: Aurelia Fariñas Calderón  
Comisario: Georgina de las M. Galindo Santibañez  
Vocal: Juana Laura Aranguiz Ulloa  
Vocal: Luciana del C. Aharcia López

## SECCION 17

Presidente: María Luz Valdes Ugarte  
Secretario: Ana Pardo Lara  
Comisario: María Luz Garay Sagredo  
Vocal: Elena del P. Riquelme Sánchez  
Vocal: María Raquel Ramírez Fontalve

## SECCION 18

Presidente: Margarita Santibañez Díaz  
Secretario: Eliana Ortega Ayala  
Comisario: Sara Medel Quezada  
Vocal: Elvira Señor Rubio  
Vocal: Nina Ester Jara Ulloa

## SECCION 19-20

Presidente: Gloria Edelmira Oregon Toledo  
Secretario: Juana de las Mercedes Martínez González  
Comisario: Emilia Garay Sagredo  
Vocal: Mónica de las Mercedes Aranis Calderón  
Vocal: Olivia Pavez Mancada

## SECCION 21-23

Presidente: Victoria Yolanda Castillo López  
Secretario: Gladys Rose Isaac Wolff  
Comisario: Teresa de J. Leyton Meléndez  
Vocal: Isabel M. Tejeda Videla  
Vocal: Mónica Patricia García Ibarra

## SECCION 22

Presidente: María Eugenia Luana Lizana  
Secretario: Elsa del Carmen Batancourt Jara  
Comisario: Graciela Ojeda Medina  
Vocal: Zulema Vargas Sáez  
Vocal: Primitiva Cuevas Gutiérrez

## SECCION 24

Presidente: Carmen Santibañez Meza  
Secretario: Ana María Larraín Muñoz  
Comisario: Celia Pina Araya  
Vocal: Ximena del C. González Hernández  
Vocal: Ana Teresa Bañados Acosta

## SUBDELEGACION DE CHAMPA

## VARONES

Local de funcionamiento: Escuela pública de Champa

## SECCION 1-2

Presidente: José Letelier Lina  
Secretario: Benjamín Romero Cepeda  
Comisario: Orlando Saravia González  
Vocal: Isaac Miranda Tamayo  
Vocal: José Manuel Sánchez Jerez

## SECCION 3-4-5-6

Presidente: José Garate Valdenegro  
Secretario: Víctor Moya Espinoza  
Comisario: Francisco Javier Vargas Valenzuela  
Vocal: Isaias González Allende  
Vocal: César Soto Silva

## SECCION 8-9-10

Presidente: Eleazar Soto Bravo  
Secretario: Juan Domingo Olguín Hernández  
Comisario: Luis B. Aranedo Pina  
Vocal: Pedro Nicanor Lizana Naranjo  
Vocal: Germán Mario Esquivel Medias

## SECCION 11-13-14-15

Presidente: Luis Hernán Salinas Martínez  
Secretario: Oscar Enrique Olguín Hernández  
Comisario: Guillermo Tapia Díaz  
Vocal: Miguel Ángel Tapia Soto Allende  
Vocal: Eliseo Tejeda Muñoz

## SECCION 17

Presidente: Enrique Villavicencio  
Secretario: Laureano Gutiérrez Carrasco  
Comisario: Diego Andrés Moreno Cabezas  
Vocal: Juan Alberto Acevedo Aguilera  
Vocal: Luis Alberto Acevedo Muñoz

## SECCION 18

Presidente: Mario Lobos López  
Secretario: Francisco Riveros Aravena  
Comisario: Rubén Bórquez Garate  
Vocal: Orlando Emeterio Quintanilla Álvarez  
Vocal: Sergio Eduardo Olguín Hernández

## SECCION 19

Presidente: Jorge Segundo Soto Peña  
Secretario: Ulises Hernán Ibáñez Fuentes  
Comisario: Luis Segundo Hidalgo Olguín  
Vocal: Melchor Malaquías Araya Duque  
Vocal: Javier Segundo Carrasco Carrasco

## SECCION 20-21-22

Presidente: Pedro Pablo Pérez Urbina  
Secretario: Jaime Antonio López Gaete  
Comisario: Hector Hernán Arros Muñoz  
Vocal: Maximiliano Acevedo Manzor  
Vocal: Aldo René Orellana Medina

## SECCION 23

Presidente: Jorge Jesús Sánchez Olea  
Secretario: Arturo Orlando Gálvez Barrera  
Comisario: Jorge Silva Fuentes  
Vocal: Jorge Rodrigo Alvarado Carreño Ibáñez  
Vocal: Francisco José del Carmen Díaz

## SECCION 24

Presidente: Patricio Arnoldo Navarro Gamboa  
Secretario: Carlos Rodrigo Ibáñez Rissetto  
Comisario: Hernán Patricio Reyes Revenco  
Vocal: Hernán Haroldo Ivan Carreño Ibáñez  
Vocal: Claudio Humberto Vallegas Medina

SUBDELEGACION DE CHAMPA  
MUJERES

LOCAL DE FUNCIONAMIENTO: Escuela Pública de Champa

## SECCION 1-3- y 5

Presidente: Adriana Carbonell Santander  
Secretario: Elisa del Carmen Serrano Carrasco  
Comisario: Natividad Pacheco Angulo  
Vocal: Rosa Calderón Silva  
Vocal: Juana Escobedo Núñez

## SECCION 6-7-8

Presidente: María Tejeda Muñoz  
Secretario: Raquel del Carmen Herrera Figueroa  
Comisario: Carmen Luisa Matta Catalán  
Vocal: Rosa Amelia Catalán Mena  
Vocal: María Hernández Salinas

## SECCION 10-11-12-17-18-19-21

Presidente: Estela Verónica Anselmi Palacios  
Secretario: María Elena Lantigua Maulén  
Comisario: Lorena Isabel Saravia González  
Vocal: Noemí de las Mercedes Madrid Oso  
Vocal: Patricia Yolanda Reyes Herrera

## SECCION 14

Presidente: Magdalena Solo de Zaldívar Letelier  
Secretario: Adriana María Iruiraga Molina  
Comisario: María Elena Tapia López  
Vocal: Laura Graciela Paz González Rubio  
Vocal: Blanca Josefina Garate Garate

## SECCION 15

Presidente: Gladys del Carmen Jara Hormazabal  
Secretario: Berta de las Mercedes López Guzmán  
Comisario: Irma del C. Garate Espinoza  
Vocal: Sara Isabel González Salinas  
Vocal: Luisa Adriana Martínez Torres

## SECCION 16

Presidente: María Isabel Acevedo Catalán  
Secretario: Norma del Carmen Aranda Encalada  
Comisario: Bernardita de las Mercedes Escobedo  
Vocal: Elba del Carmen Acevedo Rodríguez  
Vocal: Clotilde Sánchez Molina

## SECCION 20

Presidente: Ana María Lecaros Herrera  
Secretario: María Milagro Herrera Muñoz  
Comisario: Emilia del Pilar Riquelme Catalán  
Vocal: María Isabel Reyes Revenco  
Vocal: Ana Cristina Garate Salinas

Se puso término a la sesión, siendo las 21 horas y se levantó la presente acta, que suscriben todos los miembros de la Junta Electoral Departamental.

ARMANDO PEREZ CANAVE  
CONSERVADOR DE BIENES RAICES SUPLENTE  
SECRETARIO DE LA JUNTA ELECTORA

# EL PARTIDO RADICAL Y LA REALIDAD CHILENA

EL PARTIDO RADICAL a través de su acción política busca la construcción de una sociedad nueva en que el egoísmo y el derecho del más fuerte sean reemplazados por la solidaridad y el gobierno de la razón.

No habrá una convivencia humana justa en tanto subsista un régimen que permite que una minoría privilegiada y parasitaria disfrute injusta y arbitrariamente del producto del esfuerzo de una amplia mayoría humana.

El sistema capitalista permite este moderno tipo de esclavitud que, en los hechos, se traduce en una explotación despiadada, imbecil y sin destino de grandes masas humanas; no obstante ser las generadoras de toda riqueza, han de verse privadas de la satisfacción de necesidades fundamentales y han de contemplar, al mismo tiempo, el desenfado y los excesos de una minoría privilegiada que dispone arbitrariamente de lo que, en justicia, deba pertenecer a todos quienes lo producen.

De ahí que nuestro objetivo más inmediato es crear las condiciones para reemplazar la sociedad capitalista por una sociedad en la que al ser humano, asegurada la satisfacción de sus necesidades esenciales, logre su liberación moral y pueda legítimamente alcanzar su realización integral.

Frente a la urgente necesidad del cambio profundo del sistema social y económico y comprendiendo que ello sólo podrá promoverse con el respaldo de un gran movimiento político de base popular, el Partido Radical propuso la formación de la Unidad Popular y la formulación de su programa de gobierno.

En esta alianza de partidos y en su expresión programática, el Partido Radical reiteró su decisión inalterable de que todo proceso de cambio social en Chile ha de cumplirse a través de una concepción auténticamente democrática.

El Radicalismo no admite ni aceptará que la transformación social, por revolucionaria que ella necesite ser, deba hacerse a través de procesos violentos, destructores o anárquicos.

Dicho camino representa, de uno u otro modo, una regresión a la barbarie y su resultado, casi siempre, es la instauración de dictaduras o regímenes de fuerza que son incompatibles con el pensamiento radical.

Si consideramos que la Democracia es una conquista de la civilización, debemos comprender que su preservación es consubstancial a la instauración de un nuevo sistema de organización social y económico cuyo fin último sea el hombre, centro del quehacer social, con una nueva escala de valores centrada en él y en su real liberación material, moral y espiritual.

La Democracia es un sistema de convivencia humana que, libre de toda atadura dogmática, provee los medios para su propio perfeccionamiento y hace viable toda transformación que sea mayoritariamente propugnada por el pueblo.

El Partido Radical afirma que el sufragio, libre y secreto, es la herramienta legítima en virtud de la cual el pueblo puede darse un gobierno que desee.

Es ésta, además, la expresión de voluntad popular que, con veredicto, permite juzgar periódicamente la labor de los hombres públicos y obliga a éstos, al mismo tiempo, a no subestimar el pensamiento crítico del pueblo.

Esta evaluación política periódica obliga a las fuerzas que buscan el cambio social a desarrollar una política cuidadosa destinada a mantener una base mayoritaria de sustentación del proceso, y a ofrecer una imagen del mismo, que se traduzca en resultados positivos: responsabilidad, eficiencia, honestidad, capacidad, rendimientos y realizaciones visiblemente consecuentes con los objetivos que se proclama perseguir.

El accionar político puede, a veces, producir resultados aparentemente no correspondientes a lo deseado y de esta manera a través de situaciones circunstanciales arriesgarse a la validez de los objetivos de fondo. La intransigencia, la irresponsabilidad, la exacerbación de las pasiones, etc., pueden conducir a situaciones que ningún chileno de criterio podría responsablemente querer provocar.

El Partido Radical cree firmemente que en Chile una gran mayoría de los chilenos busca los cambios en profundidad, como también una gran mayoría de los chilenos exige que dichos cambios se cumplan por el camino de la Democracia, esto es, dentro de un esquema político de tolerancia, de respeto, de convivencia y diálogo en que el derecho a disentir sea tan respetable como el derecho a avanzar; en que las armas más eficaces sean la razón y el consenso; en que la lucha contra la injusticia no genere en modo alguno formas nuevas de injusticia; en que la capacidad, la experiencia, la responsabilidad, la honestidad, el conocimiento, la preparación, el esfuerzo impregnan la marcha del proceso, y en que los chilenos comprenden que pueden participar en la construcción de una sociedad mejor, libres de la miseria, el hambre, la inseguridad, la opresión, el odio, la opresión, el tropello, el abuso, la inestabilidad, la incertidumbre, es decir, todos aquellos factores que restan a la vida humana la dignidad a que ella tiene derecho y cuya superación es precisamente el objetivo más importante que las transformaciones que propugnamos, pretendemos alcanzar.

El Partido Radical cree necesario formular un llamado a todos los chilenos para que, superados odiosidades, rencores y divisiones, enfrentemos la fuerte crisis económica moral y política que el país vive, aseguremos la vigencia del régimen democrático y a la vez continuemos avanzando en las transformaciones profundas que el país requiere y con las que, el Partido Radical está seguro, contará la inmensa mayoría del pueblo de Chile.



Comisión Política  
del Partido Radical

# 485

## PERIODISTAS LOCUTORES Y TECNICOS A SU SERVICIO



### Radio Magallanes CB 138 Radio Portales CB 118

(con sus ondas larga, media, corta y FM)

Se han unido para ofrecerle  
la más completa e instantánea  
transmisión de

## LAS ELECCIONES DEL 4 DE MARZO

La seriedad científica y la electrónica unidas en un equipo de computación para adelantarle proyecciones de resultados. Circuito ininterrumpido por red troncal de ENTEL y CTC a todas sus filiales de provincia. El más completo panel de comentaristas.

CB 138 y CB 118 con sus redes completas de emisoras.



# ALTAMIRANO Líder del pueblo



**"Ninguna empresa  
será devuelta"**

**"Ningún fundo será  
devuelto"**

**Seguridad para  
la familia proletaria**

**U X P 6**



La revolución  
no solamente es permitida,  
sino... obligatoria,  
para los cristianos que ven en ella  
la única manera eficaz  
de realizar el amor  
para todos .

Por esto... A Diputados!

**LUIS MAIRA**  
B—28 PRIMER DISTRITO

**JULIO SILVA SOLAR**  
B—19 SEGUNDO DISTRITO

**NIEVES YANKOVIC**  
B—16 TERCER DISTRITO

**OSVALDO GIANNINI**  
B—13 VALPARAISO

A SENADOR:

**B6 CARLOS ALTAMIRANO**



**IZQUIERDA CRISTIANA · UNIDAD POPULAR**



**BIENAVENTURADOS LOS POBRES...  
PORQUE ELLOS POSEERAN LA TIERRA.**

Lucha junto  
a los pobres  
por la justicia!

**A DIPUTADOS!**

**LUCIA CHIRINOS**

B-21 Coquimbo

**OSVALDO GIANNINI**

B-13 Valparaíso

**LUIS MAIRA**

B-28 Primer Distrito

**JULIO SILVA SOLAR**

B-19 Segundo Distrito

**NIEVES YANKOVIC**

B-16 Tercer Distrito

**ALEJANDRO SEPULVEDA**

B-10 O'Higgins

**LUIS SILVA**

B-4 Nuble A - Sn. Carlos

**ALBERTO JARAMILLO**

B-9 Nuble B - Chillán

**VERONICA CARIAGA**

B-16 Concepción

**DOMINGO PAINE**

B-18 Malleco

**ANTONIO MILLAPE**

B-19 Cautín

**CLAUDIO MARDONES**

B-11 Magallanes

*Hay un camino.*

*Hay una solución...*

*Acércate a la*

**IZQUIERDA CRISTIANA**



# **DESTAPAMOS LA OLLA DEL "MERCADO NEGRO" ... ¡MANOS SUCIAS CONTROLAN EL 72% DE LA DISTRIBUCION!**

En Octubre se CONCI-LIABULARON con quienes embargaban el Cobre de Chile. Y porque "DINAC" - empresa del Area Social - alimentó a los niños, las mujeres y a los trabajadores de la Patria: LOS "MERCADERES" NOS ODIAN Y MIENTEN! Así como perdieron el amor patrio... ¡PERDIERON LA NOCION MATEMATICA!



"DINAC APENAS DISTRIBUYE EL 28%...¡Y EX "CODINA" (CENADI) SOBRE EL 72%  
"DINAC" HACE MUCHO CON LO POCO...¡LOS "MERCADERES" NADA CON MUCHO!

¡¡"DINAC" ALIMENTARA A CHILE Y SEGUIRA CRECIENDO POR CHILE!!...  
¡¡EXPULSEMOS A LOS "MERCADERES" QUE CONCI- COMERCIAN ELECTORALMENTE!!...  
¡¡CASTIGUEMOS EL DELITO ECONOMICO DE LOS ESPECULADORES POLITICOS!!...

Un mensaje de los Trabajadores de  
"DINAC"

Si los mapuches y campesinos en nuestro país eran doblemente explotados, doblemente humillados-significa sencillamente... que en una revolución, los mapuches y campesinos deben ser doblemente revolucionarios.

La lucha del pueblo mapuche, es la lucha de los campesinos, de los trabajadores... de todos los pobres de Chile!

Por esto... A Diputados!

**LUIS SILVA**

B-4 ÑUBLE A - Sn.CARLOS - ITATA

**ANTONIO MILLAPE**

B-19 CAUTIN

**ic IZQUIERDA CRISTIANA · UNIDAD POPULAR**





# NOMINA DE CANDIDATOS POR PROVINCIAS



## DIPUTADOS

Tarapacá	6	Eduardo Long Alessandri
Antofagasta	9	Domingo Claps Gallo
	12	Alejandro Rodríguez
Atacama	10	Leonardo Hagel Arredondo
Coquimbo	16	Alejandro Jiliberto Zepeda
	17	René Nahmías Albala
Aconcagua	5	Luis Muñoz González
Valparaíso	15	Andrés Sepúlveda Carmona
	18	Nelson Salinas Guzmán
	23	Armando Barrientos Miranda
	20	Jorge Cox Méndez
<b>SANTIAGO</b>		
Primer Distrito	29	Carmen Lazo Carrera
	35	Víctor Barberis Yori
	33	Fidélma Allende Miranda
Segundo Distrito	16	Laura Allende Gossens
Tercer Distrito	15	Mario Palestro Rojas
Cuarto Distrito	19	Matías Nuñez Malhue
O'Higgins	7	Héctor Olivares Solís
Colchagua	8	Joel Marambio Páez
Curicó	12	Hector Martínez Molina
Talca	15	Guillermo Muñoz Zúñiga
Linares	14	Carlos Villalobos Sepúlveda
San Carlos e Itata	6	Jaime Reyes Aroca
Chillán-Bulnes-Yungay	7	Rogelio de La Fuente Gaete
Concepción	11	Gerardo Espinoza Carrillo
	14	Oscar González Robles
	17	Manuel Rodríguez Rodríguez
Bío-Bío	14	Arturo Pérez Palavecino
Malleco	16	Daniel Salinas Muñoz
Cautín	20	José Amar Amar
	24	María Saavedra Martínez
	28	Isaias Vergara Torres
Valdivia	6	Carlos Lorca Tobar
	9	Hernán Olave Verdugo
Osorno	4	Carlos Bongcam Wyss
Llanquihue	4	Antonio Segundo Ruiz Paredes
Chiloé	12	Manuel Vera Carcamo
Aysen	11	Sergio Anfossi Muñoz
Magallanes	10	Carlos González Jaksic

## SENADORES

Atacama	7	Luis Aguilera Baez
Santiago	6	Carlos Altamirano Orrego
Curico-Talca	7	Erich Schnake Silva
Maule-Linares		
Bío-Bío, Malleco		
Cautín	7	Jaime Suárez Bastidas
Chiloé-Aysen		
Magallanes	5	Adonis Sepúlveda Acuña

**VOTA POR LOS SOCIALISTAS**



## A quién respalda la clase media?

*Dirigentes elegidos en diversas organizaciones gremiales netamente representativas de la clase media trabajadora chilena.*

		PARTIDO RADICAL	PIR	DEMOCRACIA RADICAL
<b>ANEF</b>	Pdte. Nac.	<b>11</b>	<b>0</b>	<b>0</b>
<b>CEPCH</b>	Pdte. Nac.	<b>5</b>	<b>0</b>	<b>0</b>
<b>ANATES</b>		<b>6</b>	<b>0</b>	<b>0</b>
<b>SUTE</b>	Pdte. Nac.	<b>15</b>	<b>0</b>	<b>0</b>
<b>SEAM</b>		<b>6</b>	<b>0</b>	<b>0</b>
<b>Correos</b>	Pdte. Nac.	<b>11</b>	<b>0</b>	<b>0</b>
<b>FENATS</b>		<b>4</b>	<b>1</b>	<b>0</b>
<b>Huachipato</b>		<b>3</b>	<b>0</b>	<b>0</b>
<b>Cobre</b>		<b>3</b>	<b>0</b>	<b>0</b>
<b>Bco. del Estado</b>		<b>2</b>	<b>0</b>	<b>0</b>
<b>CAP</b>		<b>4</b>	<b>0</b>	<b>0</b>

## PARTIDO SOCIAL DEMOCRATA SE FUSIONA CON EL PARTIDO RADICAL

El Partido Social Demócrata, legítimo heredero de los tradicionales principios de Justicia Social y Rectificación Moral de la política chilena ha buscado incansablemente la materialización de los propósitos de desarrollo social y económico de los sectores más postergados por la politiquería y la demagogia.

Como medio de expresión política concreta, el Partido Social Demócrata se ha fusionado con el verdadero Partido Radical, bajo los ideales de Democracia, Socialismo y Revolución.

Esta unificación de fuerzas organizadas pone en marcha a todos los hombres y mujeres que aspiran a encauzar las transformaciones sociales, políticas y económicas hasta hacer posible el disfrute de la Justicia Social, la Cultura y el Bienestar para todos los chilenos.

En cumplimiento de los principios enunciados, EL PARTIDO RADICAL impulsa cambios políticos substanciales, que, expresados en el programa de Gobierno de la Unidad Popular, haga posible definitivamente el pleno ejercicio de los derechos del pueblo y la liberación definitiva de los trabajadores.

### "TRADUCCION DEL CABLE"

El Partido Laborista Británico, envía al representante de la Internacional Socialista en Chile, el Partido Radical, sus mejores deseos y grandes esperanzas en la victoria de las elecciones parlamentarias del mes próximo.

Formulamos nuestro fuerte apoyo a los esfuerzos del Partido Radical para establecer la justicia social basada en el respeto de los derechos humanos y los principios del Socialismo Democrático, y para mejorar en breve, el estándar de vida de los trabajadores. Expresamos nuestra firme convicción, que la Unidad Popular, el Gobierno del Presidente Salvador Allende y el Partido Radical dentro de él, triunfará y continuará completando sus tareas de la construcción del Socialismo Democrático en Chile.

Ron Hayward  
Secretario General  
Partido Laborista Británico.

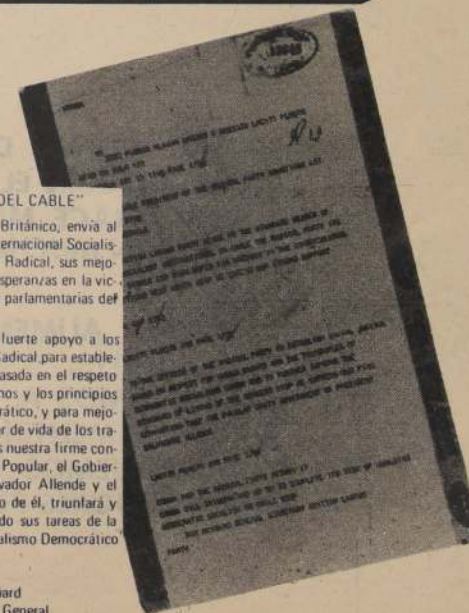



Para Senador de Chiloé, Aysén y Magallanes  
el partido Radical designó su mejor hombre...



# carlos morales abarzúa

Ud. se dará cuenta  
lo bien que hizo  
votando por él, sin  
esperar ocho años

"B" nº 6



Chile recibe hoy las utilidades que ANTES, se llevaban las compañías norteamericanas del Cobre, y que ascendían a más de U\$ 100 millones de dólares al año.

Chile realiza hoy TODAS LAS VENTAS DE COBRE en cualquier lugar de la tierra, bajo la responsabilidad, discusión y supervisión de funcionarios chilenos.

Chile, importa hoy equipos y repuestos, adecuados a la nueva tecnología nacional que reemplazó a la que se llevaron los yanquis. Y las importaciones ahorran divisas e incorporan nuevos mercados como Europa Occidental, Japón, Australia, Canadá y los países socialistas.

Chile desarrolla hoy, la investigación científica del cobre y sus posibilidades o aplicaciones a través del Centro de Investigaciones Minero Meta-

Hoy los trabajadores participan.

Hoy los técnicos chilenos han alcanzado la tecnología del siglo XX y han superado la tecnología norteamericana, cambiando su estructura, mientras, simultáneamente se mantenía y aumentaba la producción de 540 mil toneladas métricas de 1970, a 593 mil toneladas en 1972



Los chilenos hemos superado en dos años, la dependencia económica y tecnológica causada por el imperialismo en la Minería del Cobre chileno.

# Lo que importa es lo que ocurre hoy en Chile

lúrgicas y el Instituto Tecnológico de la Universidad del Norte.

Hoy, en moneda chilena, reciben sus sueldos los ejecutivos de más alta jerarquía en la industria del cobre, llegando a un tope de veinte sueldos vitales.

Trabajadores CHILENOS de todas las tendencias integran

Hoy los Consejos de Administración de la Minería del Cobre.

Hoy la minería del Cobre, en manos de sus trabajadores, ha permitido la formación de 200 Comités de Producción y la creación de jardines infantiles y casas de la cultura.

Hoy, los conflictos laborales se resuelven en pública discusión, y no como antes, cuando la única respuesta a la protesta laboral era la masacre indiscriminada.



# "VAMOS A GANAR CON LA MUJER"



"Para nosotros, socialistas, la inmensa mayoría de las mujeres chilenas aspira a una sociedad distinta. Una sociedad donde hombres y mujeres disfruten de los mismos derechos. Una sociedad justa, humana, digna, donde florezca una nueva vida. Donde reinen efectivamente la seguridad de la familia, de la salud y del trabajo. Donde todos los niños tengan las mismas oportunidades para alimentarse, vivir y educarse. Una sociedad sin mujeres discriminadas, sin niños desnutridos, sin hombres humillados por la cesantía, sin ancianos olvidados".

## SER MADRE TAMBIEN DE UNA NUEVA SOCIEDAD

"Al igual que en la mujer, en las entrañas de la Revolución se gesta una nueva vida y guiada por la mano de la Revolución de sus primeros pasos al futuro socialista del mundo.

"Por ello, cuando la mujer además de ser madre se gradúa como revolucionaria, esa doble calidad le concede también una doble maternidad: ¡ser madre de sus hijos y ser madre también de una nueva sociedad!"

## ESPIRITU REVOLUCIONARIO

"Contrariamente a lo que opinan algunos, para nosotros la inmensa mayo-

ría de las mujeres chilenas posee espíritu revolucionario.

Este estadio desbordante es un testimonio más de cómo también la Revolución es capaz de estremecer de pasión, amor y ternura el corazón femenino".

## TRIPLE RAZON PARA LUCHAR

En Chile, en América Latina, en el mundo capitalista, la mujer tiene una triple razón para luchar.

Ellas son explotadas directamente por los patrones cuando son obreras, empleadas o trabajadoras por cuenta propia. Son explotadas directamente

# POR LA PRIMERA MAYORIA PARA VOLODIA

El Frente de Independientes que une a chilenos de distintas convicciones políticas y religiosas en torno a su común voluntad de reelegir como Senador a Volodia Teitelboim, se hace un deber manifestar públicamente su agradecimiento a todos los hombres y mujeres que tan abnegadamente han trabajado y siguen haciéndolo por esta causa. El número y la calidad cada vez más elevados de sus adherentes, indican que Volodia Teitelboim obtendrá una resonante victoria electoral.

Este proceso de crecimiento, que todo el país ha observado y reconoce, se debe, sin duda, a las excepcionales cualidades de político e intelectual que destacan al senador Teitelboim y también las ideas y estilo con que el Frente de Independientes ha llevado adelante su campaña.

Hemos señalado, en efecto, que el proceso de cambios que vive el país responde a las necesidades actuales de la sociedad chilena si ella no quiere estancarse o volver atrás. Lo concebimos como una operación a la que debe sumarse un número cada vez mayor de chilenos, sin odios, violencia ni sectarismo. Rechazamos la guerra civil, el enfrentamiento entre hermanos, la satisfacción del revanchismo político a través de un corredor de sangre, pues en este caso como en otros puntos, los extremos se tocan. No nos hemos sumado ni jamás lo haremos a la campaña de injurias y alusiones personales con que muchos pretenden ocultar su carencia de ideas y conceptos. Tenemos por nosotros mismos, por todos los chilenos y por el senador Teitelboim, que encarna con nobleza estas concepciones y estilo, demasiado respeto para utilizar la injuria como arma política.

Hemos recibido hasta hoy la valiosa adhesión de miles de profesionales, obreros, industriales, intelectuales, militares en retiro, universitarios, campesinos, dueñas de casa, teniendo participación activa en su organización, personalidades como: los doctores y profesores universitarios: Dr. Héctor Orrego Palma, Dra. Juana Díaz Muñoz, Dra. Susana Block, Dr. Hernán Romero, Dr. Hugo Behm, Dr. Alejandro Lipschutz. Industriales entre los que señalamos: Victoria Montiglio, Enrique Chamy, Italo Manehi. Directores y actrices de

teatro como: Pedro de la Barra, Pedro Orthous, Delfina Guzmán, Bélgica Castro, María Cánepa. Abogados y profesores universitarios, destacándose: Raúl Brañes, Rafael Lasalvia, Manuel Fuentes Concha. Dentro de los deportistas figuran entre otros: Carlos Caszely, Dante Pesce. Transportistas como: Lindor Vallejos, Berenice Muñoz Allende. Dueñas de casa, tales como: Olga Serafini, Quety Tamayo, Hortensia Briñes. Funcionarias como Rebeca Matte Alessandri, Luisa Meneses Altamirano, y tantas otras mujeres esforzadas. Las folkloristas Margot Loyola, Isabel Parra. Funcionarios bancarios como Augusto Bermúdez, Julia Quintana. Los escultores Premios Nacionales de Arte Marta Colvin, Samuel Román. Fisicos nucleares Luis Romero, Marta Lara, Gastón Pesce. Director de coro Marcos Dusi. Educadores Humberto Mur, Decano de la Facultad de Educación, el pintor José Balmes, Decano de la Facultad de Bellas Artes, Oriana Mimiza. Figuras juveniles como: Yasna Carrión. Militares en retiro, destacándose el comandante don Julio Célis Salinas, el Suboficial mayor don Oscar Osvaldo Flores Cabrera. Escritores: Premio Nobel, Pablo Neruda, Premios Nacionales Juvencia Valle, Francisco Coloane y el destacado escritor Alberto Romero. Di-

rigentes sindicales como Jorge Muñoz, Hugo Castañeda. Cineastas como: Fernando Balmaceda, Sergio Bravo. Pintores del prestigio de Roberto Matta, Eduardo Martínez Bonatti. Periodistas de la trayectoria de Aníbal Jara, y tantos miles y miles de chilenos que agradecemos su adhesión, y que día a día entregan su esfuerzo y trabajo por un Chile en ascenso.

Hacemos un llamado final a todos nuestros adherentes y a los cientos de comités que se han constituido por profesionales y barrios, para que, ya al finalizar la campaña, redoblen sus esfuerzos y aseguren la primera mayoría para el Senador TEITELBOIM, que seguirá siendo en el parlamento la más segura garantía para la construcción de una sociedad chilena, en que la auténtica libertad y la verdadera justicia impidan el crecimiento de los árboles de la violencia.

Por nuestra parte, terminada ella, el Frente de Independientes seguirá trabajando para colaborar en esta tarea que se confunde con el porvenir mismo de la Patria.

Carlos Naudon  
Presidente

Ana González  
Vicepresidenta





# LAGNO AL CALDE SERA LAGNO DIPUTADO

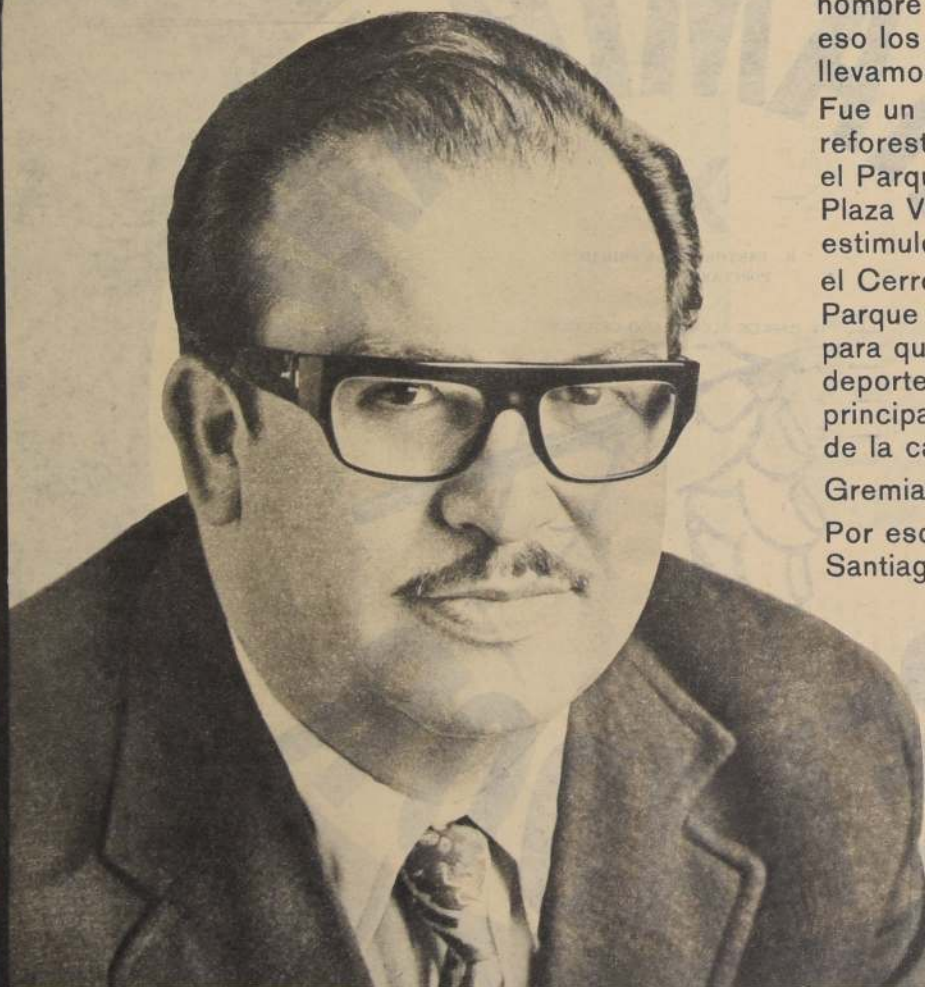

IGNACIO LAGNO es un hombre de corazón 100%. Por eso los santiaguinos lo llevamos al Parlamento. Fue un GRAN ALCALDE: reforestó el Parque Forestal, el Parque Bustamante y la Plaza Vicuña Mackenna; estimuló a los artistas; entregó el Cerro Santa Lucía y el Parque O'Higgins a la ciudad para que los disfruten; apoyó el deporte e iluminó los principales monumentos de la capital. Gremialista, técnico, realizador. Por eso no es extraño que Santiago esté con Lagno.



Su preferencia será para

# 31 LAGNO

¡FUERZA DE IZQUIERDA!

por las duras y agotadoras faenas domésticas. Y son explotadas indirectamente por los capitalistas a través de sus padres, esposos, hermanos o hijos.

## LA REACCION NO TIENE ESCRUPULOS

La reacción no tiene escrúpulos. Proyecta a la mujer su propia imagen de terror como clase amenazada por los cambios revolucionarios. Confunde solapadamente en la conciencia femenina, la seguridad de los hogares con la seguridad de sus empresas; la sobrevivencia de la libertad y de la democracia con la sobrevivencia de sus privilegios; el futuro de sus hijos con el futuro de los negocios de los Yarur, los Sumar, los Edwards, la Anaconda, la Kennecott y la ITT.

¡A los patrones no les importa la moral ni la dignidad de la mujer y del niño! ¡Si les importara, no habría prostitución, ni habría niños abandonados y desnutridos!

## LA MUJER DISCRIMINADA

Los reaccionarios jamás han pretendido la liberación femenina. Por una razón muy simple: la burguesía está consciente de que la liberación de la mujer significa simultáneamente la liberación de la clase explotada. ¡Y la liberación de los explotados significa el fin de la sociedad capitalista!

¡Jamás los reaccionarios han querido la liberación! Si les importara la liberación femenina, ¿por qué han aprobado y mantenido durante más de un siglo y medio las leyes que discriminan odiosamente a la mujer?

## LA IZQUIERDA HIZO VOTAR A LA MUJER

¡Si la mujer vota en Chile, se debe a la izquierda! Se debe a la activa movilización de las mujeres socialistas que junto con otras fuerzas crearon en 1933 un dinámico comité que abogaba por el derecho a voto de la mujer. Se debe a la iniciativa de parlamentarios de izquierda, entre ellos nuestro camarada y fundador del Partido, Eugenio Matte, y también a nuestra gran camarada socialista ¡hoy Presidente de Chile! Salvador Allende.

## LA GRANDEZA DE LA MUJER

Cuando se escriba la verdadera historia, la historia revolucionaria, sólo entonces podremos evaluar en toda su grandeza la participación de la mujer en los movimientos de liberación de nuestra patria.

¡Porque en cada acción patriótica y revolucionaria, hubo siempre una mujer! Junto a todo gran hombre revolucionario, hubo siempre una gran compañera revolucionaria.

## UNA GRAN RESPONSABILIDAD

Nada justifica el recelo o temor de algunas mujeres respecto del socialismo.



Esas mujeres —víctimas de la demagogia y el terror derechista— tienen sobre sí mismas una gran responsabilidad.

¡La responsabilidad ante la historia de saber elegir entre una sociedad vieja y caduca y una sociedad nueva y vigorosa!

## MAS ALLA DE NUESTRAS VIDAS

No estamos combatiendo por nosotros mismos. ¡Estamos luchando por el futuro de los que hoy son jóvenes y niños! Este proceso va más allá del fugaz período de nuestras propias vidas individuales.

¡Y va más allá de la mezquindad y de la confusión de los que hoy se niegan a levantar sus ojos para ver asomar en los horizontes de nuestra América los primeros destellos de la alborada socialista!



3.500.000 NIÑOS DEPENDEN DE TU VOTO. DECIDETE POR ELLOS

# ALTAMIRANO

## SEGURIDAD PARA LA FAMILIA PROLETARIA

## ¡SOMOS LA VERDADERA SEGURIDAD!

¡Somos garantía de la seguridad para la familia, especialmente para la familia proletaria! ¡Y los somos porque nuestro Partido es un partido proletario, nacido, madurado y enraizado en las entrañas mismas del pueblo!

## ¡TENEMOS FE Y CONFIANZA!

¡Tenemos fe y confianza en el espíritu revolucionario de la gran mayoría de las mujeres chilenas!

¡Tenemos fe y confianza en la acción dinámica de las mujeres revolucionarias de dentro y fuera de la Unidad Popular que marchan en la vanguardia del proceso!

¡Tenemos fe y confianza en que por primera vez en la historia la decisión patriótica de la mujer chilena se volcará mayoritariamente hacia nuestro Partido y hacia la Unidad Popular!

## ¡HORA DE VICTORIA!

¡Ha llegado la hora de la victoria! Este estadio desbordante lo confirma y lo grita a la faz de Chile. ¡Llegó tu hora, compañera y mujer! ¡Convierte tus lágrimas de humillación en sonrisas de esperanza; tu llanto de impotencia en himno de rebeldía; tu incertidumbre en decisión de lucha; tus temores en cantos de victoria!

## ¡DECISION Y VOLUNTAD!

¡Saludamos y agradecemos emocionados a esta gigantesca multitud de mujeres y compañeras que ha venido a anunciarnos su irrenunciable decisión y voluntad de victoria el próximo 4 de marzo!



# ANIBAL PALMA UNA NUEVA ALTERNATIVA

Un encuentro con el futuro joven de nuestra patria.

Por sobre esquemas gastados surge, felizmente, una nueva alternativa: esa alternativa es Anibal Palma. Ejemplo probado de juventud conductora, primero como dirigente universitario. Más tarde como abogado y Subsecretario de Relaciones. Recientemente como Ministro de Educación. El es la nueva alternativa para el futuro joven de nuestra patria.

¡Mañana usted lo hará senador!



**7** ¡SIEMPRE ADELANTE!  
**ANIBAL PALMA**  
UNA NUEVA ALTERNATIVA

DECISION marzo '73



**ALTAMIRANO**  
ES DECISION REVOLUCIONARIA