Fundado el 14 de Enero de 1917
AÑO XXX. N.o 10,360

LA NACION

EMPRESA PERIODISTICA "LA NACION" S. A.

TIEMPO PARA SANTIAGO: NUBOSIDAD PARCIAL

EDICION DE 18 PAGINAS

SANTIAGO DE CHILE, MIERCOLES 17 DE ABRIL DE 1946

PRECIO EN TODO EL PAIS: UN PESO.

...ona blanca corresponde al territorio de la República del ...istán que pretenden organizar los kurdos con el apoyo de ... y a expensas de los Estados vecinos. La línea cortada in... el territorio propuesto para el Kurdistán en el tratado de Sevres (1920).

...remier iranio no tenía ...tra alternativa que ...etirar la acusación

...usia insistió tres veces en que ...acuará el Irán el 6 de Mayo

...CURSIONES DESDE AZERBAIJAN

...HERAN, 16. — (U. P.). — ...Sam Souki. — El Primer ...ov Ghavam no tuvo otra ...ativa que dar instrucci... al Embajador Alá en Was... de retirar la acusación ... del Consejo de Seguridad ... informadas,

...rante el fin de semana el ...ador soviético Sadchikov ... al Primer Ministro por lo ... tres veces y en esas visi... reiteró categóricamente la ... de los Soviets de que ...ército Rojo sería retirado ...dicional y totalmente, del ... para el 6 de mayo.

...dchikov habría dejado en ... que en vista de estas segu... Rusia estimaría ofensi... Persia mantenga su que... la agenda del Consejo de ...idad. Esa amenaza velada ... obligado a Ghavam a ... la insinuación rusa, des... de larga deliberación y de ... serie de embarazosas reuniones con Sadchikov. La última ... se celebró a las 9 A. M. de ayer, en la que Ghavan fi... aceptó enviar inmediatamente instrucciones a Ala de ... acuerdo, según los informantes. El telegrama fué ... a las 10,30 A. M.

...mino Sadchikov manifestó a Ghavam que Rusia se ofen... si la acusación no era retirada, en vista de la promesa ... Soviets de evacuar sus fuerzas antes del 6 de mayo, el ... Ministro habría decidido que sería más prudente no men... el hecho de que Rusia había faltado a sus promesas an...

Hussein, Ala, delegado del Irán

"EN LA BOCA DEL OSO"

...a política de apaciguamiento y de impotencia de Persia an... poderoso vecino septentrional ha sido caracterizada por una ...ación hecha al corresponsal por un alto funcionario del ...ierno iranio, quien expresó:

...Los británicos y norteamericanos no se dan cuenta que ...tos la cabeza en la boca del oso".

...Los rusos, que todavía mantienen fuerzas en el Irán septen... y ejercen considerable influencia sobre los "demócratas" ...arrisijan, los kurdos y el partido Tudeh, están en situación ...ocar considerables dificultades en el Irán, a menos que ... amenazas sean atendidas, declaró el funcionario.

...Añadió que ningún apoyo moral del Consejo de Seguridad ...a contrarrestar la tremenda presión y las amenazas que Ru... está ejerciendo.

...En círculos allegados a Ghavam se dijo que el Primer Minis...

(PASA A LA PAGINA 8)

Hoover arribó ayer a Belgrado

BELGRADO, 16. — AGENCE FRANCE PRESE).— Hoover llegó esta mañana a Belgrado en donde sostuvo una larga entrevista con el jefe de la misión de la UNRRA en Yugoeslavia, Sergevichik, quien le manifestó: "La victoria que la UNRRA ha conseguido hasta ahora, se convertirá en derrota si los envíos de alimentos a Yugoeslavia están suspendidos".

Sergevichik agregó que la mitad de la población de Yugoeslavia depende de los artículos alimenticios que la UNRA pueda darles.

Hundieron otros 9 submarinos del Eje frente a Kobe, Japón

KOBE, Japón, 16 —(U. P.) Otros nueve submarinos del Eje, entre ellos uno gigantesco de cuatro mil toneladas, que nunca fué terminado, fueron hundidos en alta mar cerca de esta, por unidades del ejército y la marina de Estados Unidos.

Dos de los sumbarinos eran de construcción alemana e italiana, y quedaron en los astilleros de Mitsubishi después de la derrota alemana. Originalmente habían sido cargados de uranio, caucho crudo, estaño y tungsteno. Hombres de ciencia militares tomaron pruebas del uranio encontrado a bordo de los sumergibles, y luego declararon que no valía nada.

Un gran submarino, que los japoneses diseñaron copiando el famoso sumergible francés "Surcouf", tenía un hángar para dos aviones.

El mayor Taborga detenido en Bolivia

LA PAZ, 16 —(UP).— Representantes del ejército y agentes de policía detuvieron al ex mayor del ejército y ex Ministro de Gobierno, Alberto Taborga recientemente llegado de Chile, después de un prologando exilio.

La Dirección de Propaganda explicó el arresto de Taborga diciendo que ha infringido el artículo 154 del Código Penal Militar, que establece "el militar o cualquier individuo que injurie de manera ostensible al ejército o sus jefes será castigado con arresto de uno a seis meses, si fuere militar, y de uno a tres meses, si fuere civil".

Se desprende de este comunicado que siendo Taborga actualmente civil, estará preso no más de tres meses.

En los últimos días, Taborga estuvo publicando artículos, en los cuales atacaba al Gobierno miembros del ejército y líderes del Movimiento Nacionalista Revolucionario.

Misión del Gabinete finés prolongará su estada en cap. rusa

HELSINKI 16.— (UP).— La misión del gabinete que actualmente está en Moscú, ha determinado permanecer en Moscú otra semana, según se dice para discutir el tratado de paz, y posiblemente otros asuntos.

El Consejo de Seguridad acordó aplazar su decisión sobre el Irán

Los delegados de la ONU aprovechan un breve descanso para realizar una excursión en vapor por los alrededores de la bahía de Hudson.

Trygve Lie presentó un memorándum en el cual pone en duda la legalidad de la insistencia anglo-americana para que se mantenga en tabla el asunto iranio

Stettinius siguió atacando presencia de rusos en el Irán

NUEVA YORK, 16 (UP). — (Por Richard H. Shackford) El Consejo de Seguridad acordó sin objeciones aplazar su decisión sobre el caso de Irán hasta el fin de semana después que el Secretario General de la NU, Trygve Lie, presentó un memorándum, en el cual pone en tela de juicio la legalidad de la insistencia de Estados Unidos y Gran Bretaña para que el asunto iranio se mantenga en la tabla del Consejo, a pesar de que tanto Rusia como Irán piden su retiro definitivo.

Después de una breve sesión esta mañana, el Consejo suspendió sus deliberaciones hasta las 15 horas de mañana, cuando iniciará el debate sobre las acusaciones de Polonia contra España. El voto sobre el asunto iranio fué postergado hasta el jueves, para dar tiempo a los peritos legales para que estudien el memorándum de Lie y comuniquen sus conclusiones al Consejo.

Este sorpresivo vuelco de la situación ocurrió cuando Estados Unidos y Gran Bretaña, apoyados por otros cinco miembros del Consejo, se disponían a rechazar, mediante votación, la petición soviética de que el asunto iranio fuera retirado de la orden del día, petición en la cual Rusia es ahora apoyada por Irán mismo.

Casi toda la sesión de hoy fué dedicada a la lectura del memorándum de Lie, cuya opinión, según se anticipa, pesará considerablemente sobre la decisión final del Consejo.

Al iniciarse la sesión de hoy, el delegado francés, Henri Bonnet, presentó un proyecto de resolución para que el caso iranio fue retirado de la tabla, conforme a lo pedido por Rusia, pero encomendándose a Trygve Lie la tarea de informar al Consejo, una vez que las tropas soviéticas hayan salido de Irán.

STETTINIUS INSISTE

El delegado norteamericano Edward R. Stettinius acusó indirectamente a la Unión Soviética de utilizar la presencia de sus tropas en Irán para obtener de este país la decisión de último momento de retirar sus acusaciones contra Rusia.

Trygve Lie, Secretario General de la ONU.

Stettinius inició la defensa de la actitud norteamericana desde el punto en que la dejara anoche después que Gromyko, de Rusia, hubo impugnado los motivos de Estados Unidos y Gran Bretaña.

Stettinius comenzó diciendo:

"Lamento profundamente que el delegado soviético haya puesto en duda los motivos de la delegación norteamericana. Mi Gobierno sólo tuvo un motivo presente, cual era el cumplimiento de la Carta de las Naciones Unidas".

Añadió que no se dedicaría a formular cargos de la clase de los hechos anoche por Gromyko. Dijo que el Consejo no podía ignorar el hecho de que el repentino vuelco de la posición del Gobierno iranio, se ha producido en circunstancias de que tropas soviéticas continúan en territorio iranio, a pesar de que el asunto más importante sometido a la consideración del Consejo había sido la presencia de tropas soviéticas en el Irán después del 2 de marzo, fecha fijada en el tratado de 1924 para la evacuación de dichas fuerzas.

Stettinius quiso referirse al hecho de que Irán, una hora antes de la sesión de ayer, modificó su petición al Consejo de que se retuviese el caso iranio en la tabla del Consejo, para pedir esta vez el retiro de su acusación contra Rusia.

El delegado norteamericano reiteró la declaración previamente expuesta de que, si las tropas soviéticas abandonaban Irán antes del 6 de mayo, el asunto iranio sería liquidado, añadiendo que hasta esa fecha el caso de Irán debería seguir en la tabla.

El representante holandés van Kleffens mantuvo firmemente el criterio de que el Consejo debía rechazar el pedido ruso. Sostuvo que sólo el Consejo puede incluir asuntos en la tabla y que sólo el Consejo puede retirarlos. Añadió que si se permitiera a las partes retirar los casos sometidos a la consideración del Consejo, cuando se les antojara, un país grande podría ejercer presión diplomática sobre otro pequeño para obligarlo a retirar sus quejas.

Con el apoyo inmediato de

(PASA A LA PAGINA 8)

HOY SE COMIENZA A DEBATIR EL ASUNTO DE ESPAÑA EN EL CONSEJO

RECOMENDARON ACEPTAR LA INVITACION DE ESPAÑA VARIOS CONGRESALES NORTEAMERICANOS

WASHINGTON, 16.— (U. P.).— Varios miembros del Congreso recomendaron que los aliados acepten la invitación de España para que se inspeccionen sus fábricas y talleres experimentales, con el objeto de comprobar si se efectúan trabajos en relación con la bomba atómica.

Dichos parlamentarios afirman que esa inspección sería una medida importante como precursora de la inspección general en todo el mundo respecto de los trabajos con la fuerza atómica.

El representante John Sparkman, demócrata, miembro de la Comisión de Asuntos Militares de la Cámara, dijo que considera que dicha inspección sería el primer paso hacia la posibilidad de autorizar a las Naciones Unidas para inspeccionar en todas partes preparativos bélicos análogos. Agregó: "Sin embargo, no podemos confiar que individualmente cada país nos permitirá efectuar esa inspección. Necesitamos un acuerdo por el que se faculte al Consejo de Seguridad efectuar dicha inspección en cualquier momento".

No hizo objeción alguna a la limitación hecha por España en su ofrecimiento, de que la inspección se restringiese a "naciones amigas", con lo cual queda excluida Rusia y acaso otros países que no tienen relaciones diplomáticas con el gobierno de Franco.

El representante demócrata Ferry Voorhis dijo que es importante que tal inspección se haga, "si Estados Unidos puede formar parte de la comisión inspectora".

Thomas Martin, también vocal del Comité de Asuntos Militares de la Cámara de Representantes, dijo que dicha inspección constituiría "un paso en el buen caminito". Y añadió que confía en que "todos los países permitirán una inspección análoga".

Helen Gahagan Douglas, demócrata, que ha abogado intensamente por el control de la energía atómica, dijo que la inspección sería prematura y que España debe ser inspeccionada "cuando se fije el programa para una acción internacional".

El senador Claude Pepper, demócrata, opinó que corresponde a las Naciones Unidas resolver lo concerniente al ofrecimiento del Gobierno español.

Los delegados de Francia y México se aperciben para intervenir

NUEVA YORKK, 16. —(U. P.).— Entre los delegados al Consejo de Seguridad se mostraba hoy un acentuado interés por el problema de España, que se comenzará a debatir mañana en el Consejo, esperándose que la discusión resultará tanto o más acalorada que la producida en torno al problema de Irán.

Los delegados de Francia y México, que son los dos principales abogados de una acción enérgica contra Franco, se preparan para entrar de cuerpo entero en el debate. El mexicano Fco. Castillo Nájera dijo que, en la entrevista que celebró el lunes con el observador republicano Fernando de los Ríos, éste le aportó interesantes datos sobre la situación en España que pondrá en conocimiento del Consejo.

El francés Henri Bonnet demostró estar plenamente preparado para presentar su alegato contra Franco al pedir en la sesión de hoy que se pusiese fin a la cuestión iranía para que comience cuanto antes la discusión del asunto español.

Otro delegado que posiblemente dará una sorpresa al Consejo, como las ha dado en ocasiones anteriores, es el australiano coronel William R. Hodges. Al término de la sesión de hoy, no quiso comentar la actitud australiana frente al problema español; pero, al preguntársele si participaría de manera activa en la discusión, dijo: "¡Por supuesto que sí!".

El brasileño Pedro Leao Velloso dijo que no ha recibido nuevas instrucciones de su Gobierno, el cual mantiene una actitud contraria a la intervención en los asuntos de otros países. Dijo que expondrá claramente la posición de Brasil en el discurso que pronunciará ante el Consejo.

A la sesión de hoy asistió el doctor De los Ríos, quien dijo al salir que ya ha hablado particularmente a todos los delegados a quienes el tiempo le ha permitido ver, exponiéndoles datos acerca de la situación española.

El delegado polaco, Oscar Lange, quien se entrevistó la semana pasada con De los Ríos, no quiso hacer comentarios a la prensa, pero dijo que estaba preparado para presentar un alegato convincente contra el régimen de Franco.

Ayuda de guerra de Gran Bretaña a la Unión Soviética

LONDRES, 16. — (UP).— El Primer Ministro Clement R. Attlee informó hoy en los Comunes que Gran Bretaña ha entregado a Rusia 1.712.000.000 de dólares en alimentos, maquinarias y abastecimientos médicos para la guerra, entre el 1.o de octubre de 1941, y el 31 de marzo de 1946.

Attlee dijo que los abastecimientos militares, que sumaban en total 1.232.000.000 de dólares, incluían 5.218 tanques, y 7.411 aeroplanos. Dijo que 1.388 tanques vinieron originalmente de Canadá, y que 3.129 de los aeroplanos habían sido suministrados a Gran Bretaña por Estados Unidos.

Attlee reveló estas cifras durante la hora de las preguntas. El laborista Thomas Skeffington-Lodge sugirió que la información fuera transmitida por radio por la BBC para Rusia, "para capacitar a nuestros aliados rusos a formarse una perspectiva más clara para juzgar los méritos relativos, de los que contribuyeron a nuestra victoria unida".

Attlee respondió que la sugerencia parecía buena, y que él, la consideraría.

Replicando al independiente Vernon Bartlett, Attlee dijo que durante la guerra cuarenta y un convoyes hicieron el viaje a Rusia.

Arrestaron a otros 5 nazis en China

SHANGHAI, 16 — (U. P.)— Las autoridades americanas arrestaron a otros cinco nazis, en la continuación de la cacería de los antiguos agentes del Eje en China. Los arrestos fueron hechos en el centro de concentración de Shanghai para extranjeros enemigos. Ellos incluían a Elger von Randow, representante especial en Shanghai de la embajada alemana, Hans Mosberg, "nazi honorario" y periodista que ha viajado mucho por América; Walter Richter, Hermann Jaeger y Heine Peerchcke, expertos en microfilms de la organización "Werewalf". Algunos funcionarios han dicho que se ha fijado para más tarde el arresto del barón Jeffo von Puttkamer, jefe de propaganda para el Lejano Oriente, especialmente nombrado por Ribbentrop. Se dice que Puttkamer accionaba una red de espionaje desde su oficina de propaganda. Frank Siebert, antiguo Cónsul General alemán en Cantón, y dos de sus ayudantes, se ha revelado que están entre los diez nazis que ahora están presos en Cantón, además del doctor Johannes Otto, antiguo director del partido nazi en el sur de China.

Byrnes se niega a exponer actitud de Estados Unidos acerca de España

WASHINGTON, 16.—(UP).— Byrnes se negó categóricamente a exponer cuál será la actitud de Estados Unidos respecto a las acusaciones de Polonia contra España, y afirmó que el Consejo de Seguridad de las Naciones Unidas resolverá en vista de la información que Polonia aporte.

La acusación de Polonia provocó el ofrecimiento de España, de que los delegados de los países amigos inspeccionarán si efectivamente se fabrican en España bombas atómicas. Varios miembros del Congreso han recomendado aceptar tal ofrecimiento, pero en una entrevista de periodistas, Byrnes declaró que Estados Unidos no ha recibido invitación alguna a tal efecto. Dijo que acaso España haya transmitido tal invitación mediante el Consejo de Seguridad. Respondiendo a preguntas sobre la actitud de Estados Unidos respecto a España, dijo que no sabía si en España hay o no fábricas alemanas. El Departamento de Estado declaró el 11 de abril, que sabía que existían fábricas de propiedad alemana en España, particularmente en Bilbao. El Departamento de Estado agregó que no sabía si alguna fábrica de España se utilizaba para la fabricación de bombas atómicas. Byrnes se negó a hacer comentarios respecto a las conjeturas que acaso los tres grandes se vean obligados a firmar tratados de paz separadamente con Italia, y con los países balcánicos que fueron satélites del Eje.

EXCMO. SEÑOR DUHALDE ALMORZO AYER ...N UNO DE LOS RESTAURANTES POPULARES

...IO GUATITAS A LA PERUANA, A $ 1.80 EL PLATO, Y OTROS GUISOS IGUAL... ...TE BARATOS. — LO ACOMPAÑARO N EL MINISTRO DEL INTERIOR Y ALTOS ...CIONARIOS DEL ESTADO. — FELICI TO AL DIRECTOR DEL SERVICIO, POR EL ...ENDIDO PIE DE SUS ESTABLECIMIEN TOS. — DIO INSTRUCCIONES PARA INS... ...AS MAS RESTAURANTES EN LA CIUDAD. — LOS DEMAS COMENSALES APLAUDIERON AL VICEPRESIDENTE

...mediada de ayer S. E. el ...sidente de la República, ...Alfredo Duhalde Vásquez, ...ñado del Ministro del ... Vicealmirante don Vi... Merino Bielich, del Mi... Secretario General de Go... don Manuel Aguirre G., ...ndente de Santiago, don ...mo Jofré Vicuña, y del ...ndente Ejecutivo del ...o de Economía Agrícola, ...ñor Mejías, efectuó en ...sorpresiva una visita a ...rentes locales donde fun... los Restaurantes Popu...

...el Vicepresidente pudo ...ar en el terreno mismo ...afluencia de público que ... estos servicios, imponién... ...endiamente de los pro... que se utilizan en la ...ción de los diferentes pla... ...idad y precios de ellos, ...de ventas, etc.

...local ubicado en calle ...S. E. y comitiva pasa... ...cupar una mesa en me... los asistentes, donde al... ...n confundidos entre el ... que en esos momentos ... por completo el local. ...menú servido fué el co... para el público y con...

...de tomates rellenos, ...7.00

...ta de Vaca, $ 1.40.

...rias a la Peruana, $ 1.80.

... $ 0.80.

... $ 1.00.

... $ 0.80.

... $ 0.40.

... $ 7.20.

...lor del consumo que as... ... $ 36.00 fué cancelado ...

Excmo. señor don Alfredo Duhalde Vásquez

...ILIDADES PARA EL SERVICIO

...curso del almuerzo el ... de los servicios, don ...Larraín Neil, dió a co... S. E. algunos proble... ...cionados con su normal funcionamiento y que requieren urgente solución. Entre ellos se consideró el del aprovisionamiento de cereales y demás productos de consumo diario. Algunos escasean y otros han alcanzado un subido valor por acaparamiento y especulación. Para asegurar un normal abastecimiento, el señor Duhalde pidió al Intendente obtuviera del Consorcio de Administraciones Agrícolas, de cuyo Consejo forma parte, que al confeccionar el programa de siembras de cada año, consultara las necesidades de estos restaurantes, a objeto de proveérselos al costo. Asimismo S. E. ofreció impartir las instrucciones necesarias para que el Comisario General de Subsistencias y Precios requise en el mercado, porotos, lentejas y otros cereales, a un precio razonable, en cantidades necesarias, para entregarlas a este servicio, a fin de poder mantener el bajo precio del menú que se sirve en ellos, ya que cumplen y llenan debidamente una función social, cual es proporcionar a las personas modestas una alimentación sana y barata.

MAS RESTAURANTES

Comprendiendo S. E. que es preciso poner al alcance de un mayor número de personas este servicio, ordenó de inmediato hacer un estudio tendiente a abrir 4 restaurantes más, los que serían ubicados en los siguientes sectores: Inmediaciones de la Estación Central; Inmediaciones de la Estación Mapocho; Vicuña Mackenna con Franklin e Independencia cerca de la Escuela de Medicina, barrios en los que, por su gran densidad de población, aprovecharían debidamente sus servicios.

S. E. felicitó calurosamente al señor Larraín Neil por el excelente pie de funcionamiento en que se encuentran los servicios y le ofreció su más amplia colaboración para desarrollarlos convenientemente.

Las numerosas personas que se percataron de la presencia del señor Duhalde le hicieron objeto de cálidas demostraciones de simpatía, siendo entusiastamente aplaudido al retirarse.

CRISTAL YUNGAY
SURTIDO COMPLETO
PLAQUE — REGALOS
CREDITOS
HORACIO GONZALEZ
ESTADO N.o 167

VENDO POR VIAJE, HOY
AUTOMOVIL WILLYS AMERICAN, SEDAN, 4 PUERTAS.
MODELO 1942, CON RADIO Y PATENTE 46.
Verlo y tratar: HOTEL RITZ

ATENCION
Desde Mañana
UN OBSEQUIO
PARA EL
PUBLICO
QUE ORDENE
AVISOS ECONOMICOS
EN
"LA NACION"
LOS FAMOSOS PRODUCTOS
VANKA
LEA LAS BASES EN PAGINA N.o 2

AVISOS ECONOMICOS CLASIFICADOS

RESIDENCIAS DE LUJO EN BARRIO ALTO

$ 700.000.— INMEDIATO EL VERGEL. ESPLENDIDO chalet moderno; construcción sólida de concreto y ladrillo. Tiene un departamento de genta independiente con porch, living, comedor, 1 dormitorio, baño completo, cocina instalada. El chalet se compone de porch, 2 hall, living, comedor, 4 dormitorios con closets; baño completo de lujo; cocina con muebles, departamento para servidumbre, jardines, patio y garage. Calefacción central. Teléfono instalado. Deuda: $ 200.000, Caja EE. PP. y FF.

$ 700.000.— GENERAL HOLLEY. MAGNIFICA RESIDENCIA estilo Georgian; construcción asísmica, losas de concreto, parquets, calefacción central. Se compone de primer piso: vestíbulo, living, comedor, escritorio, amplias dependencias y servicio. Jardín, patio y garage. Segundo piso: 4 amplios dormitorios con closets, 2 baños lujosamente instalados. Pago convencional.

$ 760.000.— INMEDIATO SALVADOR Y JULIO PRADO. Dos espléndidas casas independientes, terminaciones de lujo: losas de concreto, red de edificación central, parquets. Cada casa se compone de hall, comedor, 3 buenos dormitorios, 2 baños, dependencias y servicio. La casa de los bajos tiene 2 patios, un bonito jardín y garage. Los baños con azulejos. 270 m2., edificados. Deuda: $ 320.000. Caja Hipotecaria.

$ 780.000.— INMEDIATO EL VERGEL Y SAN LUIS. BUNgalow estilo inglés, recién terminado; construcción a todo costo; losas de concreto, calefacción central, parquets Kupfer; está rodeado de 700 m2. de jardín. Hall, living con chimenea y estantería, comedor, 3 amplios dormitorios con closets; 2 baños lujosamente instalados, cocina con muebles, amplio servicio, patio y garage. Deuda: $ 240.000, Banco Hipotecario, Valparaíso.

$ 800.000.— ANTES DEL CANAL SAN CARLOS. MAGNIfico chalet con parquets y calefacción central: Terreno: 665 m2. Se compone de: hall, living con chimenea, comedor, 4 dormitorios con closets, 2 baños completos y W.C. visitas, cocina a gas instalada, despensa con muebles americanos. Amplio servicio, garage. Deuda. Facilidades de pago.

$ 800.000.— MARIA LUISA SANTANDER, ESPLENDIDO CHAlet nuevo, recién pintado. Calefacción central y parquets. Piscina, subterráneo. Se compone de: Primer piso: living con chimenea, comedor, escritorio con bar, W.C. visitas, cocina y despensa. Departamento completo para empleadas sobre el garage. Segundo piso: solarium, 3 lujosos dormitorios con closets, baño completo de lujo. Tercer piso: 2 grandes dormitorios, baño completo, igual al del segundo piso. Amplia terraza. Jardín. Facilidades de pago.

$ 830.000.— INMEDIATO RANCAGUA Y J. M. INFANTE. Lujoso chalet Georgian, recién terminado; losas de concreto, calefacción eléctrica y parquets en toda la casa. Amplias recibos, escritorio, 4 dormitorios grandes, 2 baños completos. W.C. visitas, jardines, patio y garage. Amplias dependencias y servicio.

$ 930.000.— ESQUINA CON EL VERGEL. GRAN CHALET en 2 pisos, estilo californiano aislado. Se compone de: amplios recibos, escritorio, 10 dormitorios, 4 baños completamente instalados de lujo, cocina, despensa, 2 dormitorios de servidumbre y baño instalado. Jardín con árboles frutales, garage. Terreno: 983,25 m2. Edificado: 480 m2. Pago convencional.

$ 1.100.000.— PROXIMO ESTADIO FRANCES. MAGNIFICO chalet construído a todo costo, losas de concreto, parquets, calefacción central, terrazas, jardines. Terreno: 20 x 43.60 mts. Se compone de: hall, living con chimenea, comedor, escritorio, 5 amplios dormitorios con closets, 2 baños lujosamente instalados, W.C. visitas, amplias dependencias y servicio. Arboles frutales y de sombra. Garage. Deuda: $ 160.000.

$ 1.200.000.— POBLACION EL GOLF, ESPLENDIDO BUNgalow moderno, aislado totalmente, rodeado de jardín, calefacción central y central de agua caliente, losas de concreto, pisos de parquets, de roble americano. Distribución: amplio living de 8 m2., comedor con terraza, 4 lujosos dormitorios con closets, 2 baños completos. Gran cocina con muebles. Despensa en subterráneo grande. Amplio servicio. Garage. Deuda: $ 100.000. Caja EE. PP. se vende con $ 600.000 contado, saldo facilidades.

$ 1.300.000.— AVENIDA LAS LILAS. CHALET ESTILO Georgian en tres pisos. Calefacción central y parquets sobre concreto, losas. Primer piso: amplio living con chimenea, comedor, W. C. visitas, amplias dependencias y servicio. Jardines. Piscina de 11 mts. x 7 mts. Segundo piso: hall, 4 amplios dormitorios con closets, 2 baños lujosamente instalados, cortinas instaladas. Tercer piso: dormitorio y baño instalado. Hay otro living con bar amoblado. Terreno: 17 x 35 mts. Edificado: 350 m2. Deuda: $ 320.000, Caja Hipotecaria. Pago convencional.

$ 1.500.000.— AVENIDA BILBAO, INMEDIATO PLAZA ALcaldesa, regio chalet moderno, estilo californiano. Calefacción central y parquets, losas de concreto, totalmente rodeado de jardín. Terreno: 1.350 m2. 450 m2. Se compone de: amplias y lujosas salas, chimenea, comedor, escritorio, 8 dormitorios, 5 baños de lujo. Amplias dependencias y servicios. Gran parque con árboles frutales y de sombra, Gran garage con departamento para chofer. Deuda: $ 2.500.000.— POBLACION EL GOLF, ESPLENDIDO dencia, construcción de todo lujo, losas de concreto, lefacción central y central de agua caliente, 000 m2. de terreno, 800 m2. edificados, 3 pisos: hall, amplio living de 6 x 8 mts., comedor, de 5 dimensión; sala de juego, escritorio con bar, 4 dormitorios con closets, 3 baños, lujosamente instalados, cina, despensa y repostero, 2 dormitorios de servicio, baño completo; Amplias terrazas, Jardines. Posibilidad con departamento para chauffeur.

CARLOS OSSANDON G. -- Nueva York

INDICE DE AVISOS ECONOMICOS CLASIFICADOS

1.—Alhajas, monedas y antigüedades.
2.—Automóviles, camiones y vehículos
3.—Neumáticos, accesorios y garages
4.—Arriendos buscados.
5.—Arriendos ofrecidos.
—Casas, chalets.
—Locales y oficinas.
—Departamentos y piezas.
6.—Abarrotes, comestibles y frutas.
7.—Arboles y plantas.
8.—Armas, caza y pesca.
9.—Artículos de escritorio, librerías. Imprenta.
10.—Aves y animales.
11.—Belleza y peluquería.
12.—Compras y ventas varias.
13.—Deportes, turismo y veraneo.
14.—Diversos.
15.—Educación.
16.—Fotografía, cine y útiles científicos.
17.—Ocupaciones buscadas.
—Empleados.
—Profesionales.
—Operarios.
—Domésticos.
18.—Ocupaciones ofrecidas.
—Empleados.
—Profesionales.
—Operarios.
19.—Residencias, hoteles, restaurantes
20.—Materiales de contrucción.
21.—Metales y minerales.
22.—Motores, maquinarias y artículos eléctricos.
23.—Máquinas de escribir y coser.
24.—Muebles, menajes y artículos sanitarios.
25.—Modas e interés para el hogar.
26.—Mudanzas y trasportes.
27.—Negocios e instalaciones.
—Compra y venta.
28.—Objetos y animales perdidos.
29.—Personas buscadas.
30.—Préstamos, acciones y bonos.
31.—Productos medicinales.
32.—Propiedades compran.
—Quintas y sitios.
—Casas y chalets.
—Parcelas, chacras y fundos.
33.—Propiedades venden.
34.—Propuestas públicas y particulares
35.—Radios e instrumentos de música.
36.—Remates voluntarios.
37.—Notificaciones y citaciones.
38.—Sastrería e indumentarias.
39.—Talleres y compostura.
40.—Judiciales.

1.—Alhajas, monedas y antigüedades

ORO, JOYAS, BRILLANTES, PLATINO, plata, monedas antiguas, compramos; supero cualquier oferta. Bandera 86. 30 abril

BRILLANTES, JOYAS, BOLETOS, vendo y compro. Supero cualquier oferta. Ahumada 53, esquina Nueva York. 30 Abril

¡¡¡CASA REAL!!! ORO, JOYAS, BRILLANTES, fantasías, compraventa. Composturas, transformaciones. Compañía 1025, frente Teatro Real. Fono 65885. 30 Abril

BOLETOS, JOYAS, BRILLANTES, PLATINO, oro, plata, compramos. Superamos cualquiera oferta. Huérfanos 1121. 30 Abril

¡¡NOVIOS!! PARA ARGOLLAS, FAbrica Sostin, Nueva York 66. 30 Abril

NOVIOS: ARGOLLAS ORO 14 Y 18 kilates, macizas, grabados desde 200 pesos par. San Diego 780, Relojería Sportman. 30 Abril

COMPRO BRILLANTES, JOYAS, PRECIOS insuperables. Kardonsky. Estado 884. 30 Abril

2.—Automóviles, camiones y vehículos

$ 5.000, VENDO CARROCERIA Y CAbina de camión Internacional, modelo 40. Tratar: Andrés Bello 463. 17 abril

CHEVROLET 29, MUY BUEN ESTADO, vendo. Rancagua 18. 22 abril

VENDO MICROBUSES 23 Y 37 ASIENtos, con o sin recorrido. Avda. G. Velásquez 615. 22 abril

NEUMATICO 700x16, BANDA BLANCA, americano, casi nuevo, vendo. Chacabuco 23. 22 abril

TERNOS ABRIGOS
SASTRERIA DRINBERG
BANDERA 644
SASTRERIA ARGENTINA
SAN PABLO 1279
10 MESES PLAZO

S. SACK
FIERRO NACIONAL
REDONDO CUADRADO PLANO
S PABLO 1179
MORANDE 817

4.—Arriendos buscados

ADMINISTRAMOS PROPIEDADES. ANticipamos rentas. Caja Propietarios 5 En.-47

5.—Arriendos ofrecidos Locales y oficinas

ADMINISTRAMOS PROPIEDADES. ANticipamos rentas. Caja Propietarios 5 En.-47

ARRIENDO DOS PIEZAS. GRUMETE Buxios 115, por Pinto. 20 Abril

ARRIENDO CASA CON DOS MIL metros. Gran Avenida. Tratar: Arturo Prat 64. 22 abril

$ 1.500, ARRIENDO LOCAL, ESQUINA con piezas. Tratar: Sierra Bella 1500. 22 abril

PIEZA AMOBLADA, C/S PENSION, familia, costado Teatro Carrera. E. Concha y Toro 5. 22 abril

$ 2.000, CHALECITO CON JARDIN Ñuñoa, Avda. Miguel Claro 2350. 22 abril

ARRIENDO BODEGA, PASAJE CAPuchinas 767. 22 abril

7.—Arboles y plantas

ARBOLES FORESTALES, PLANTAS para jardines, macetéros, greda, tierra, hojas de litre, ofrece Criadero Corrial, Alameda esquina Arturo Prat. 30 abril

8.—Armas, caza y pesca

ARMAS COMPRO OCASION, SAN Diego 59. 27 Jun

9.—Artículos de escritorio, librerías e imprenta

PLUMAS FUENTE, ENCENDEDORES, lápices arregio.— Galería Alessandri 30. 30 Abril

11.—Belleza y peluquería

CUTIS FINO, LIMPIO, ATERCIOPElado sin granos, manchas o espinillas usando diariamente "Crema Nereida". Pídalas farmacias. Casilla 5594. 5 Mayo

14.—Diversos

ADMINISTRAMOS PROPIEDADES. ANticipamos rentas. Caja Propietarios 5 En.-47

¡¡¡COMPRAMOS!!!! DENTADURAS Dientes sueltos, usados. Bandera 80 30 Abril

PAJA ARROZ, PARA EMBALAJE Y rellenos, encontrará calle Fábrica 1347, fono 50286. 18 Abril

15.—Educación

CURSO DE INGLES, INSTITUTO TOrrealba. Huérfanos 1734. Matrícula diariamente. 20 Abril

¡¡OJO!! ESCUELAS POLITECNICAS Profesionales "Díaz-Gascogne". Primeras, únicas su clase en Chile. Reconocidas oficialmente Supremo Gobierno. Pida prospectos. Fíjarse: Santo Domingo 670. 30 Abril

CURSOS CORTE CONFECCION, DIURnos, nocturnos. Enseñanza rápida, perfecta, garantida. Profesora especialista. Confección trajes primer mes. Solicite prospectos. "Academia Fénix", Santo Domingo 1030. (Cerca Puente). 29 abril

LICEO NACIONAL, PORTUGAL 610 Humanidades, Preparatorias, Kinder garten, ambos sexos. Inglés desde Kindergarten. Matrícula abierta. 30 abril

MATRICULA ABIERTA NUEVOS cursos completos, comercio. Sección femenina independiente. Cursos especiales para alumnos sin Humanidades. Solicite prospectos. Instituto Contabilidad. Fundado 1922, Santo Domingo 1030 (Cerca Puente). 17 abril

ESTUDIE TAQUIGRAFIA GREGG Instituto Comercial Mixto "Alfredo Torrealba" Matrícula limitada. Huérfanos 1734. 20 Abril

SI DESEA HACERSE DE UNA PROfesión de porvenir, ingrese a la Escuela "Chile", Bascuñán Guerrero 260, la que le ofrece los cursos de Telefrafía, Radiotelegrafía y Dactilografía. Matrícula abierta. 29 Abril

ESTUDIE TAQUIGRAFIA ROLSAN Instituto Comercial Mixto "Alfredo Torrealba" Huérfanos 1734 Sistema moderno adaptado individualización enseñanza del profesor Torrealba. Matrícula diariamente. 20 Abril

CURSOS: AUXILIARES DE COMERCIO, Contadores Generales, Dactilografía, Redacción Mercantil. Conocido sistema enseñanza profesor Torrealba. Solicite prospecto Instituto Comercial Mixto "Alfredo Torrealba" Huérfanos 1734. 20 Abril

MICROBUSES

SANTIAGO — VALPARAISO

SANTIAGO Sale:	VALPARAISO Llega:
8.00 A. M.	11.20 A. M
12.00 M.	3.30 P. M
1.30 P. M.	4.50 P. M.
4.00 P. M.	7.20 P. M.
6.00 P. M.	9.20 P. M
8.00 P. M.	11.30 P. M.

VALPARAISO Sale:	SANTIAGO Llega:
8.00 A. M.	11.20 A. M
11.30 A. M.	2.50 P. M
2.00 P. M.	5.20 P. M
4.00 P. M.	7.20 P. M
6.00 P. M.	9.20 P. M
8.00 P. M.	11.30 P. M

INFORMES Y RESERVAS DE PASAJES:

EN SANTIAGO:
Avenida Presidente Balmaceda 1128
(costado Estación Mapocho)
TELEFONO 67320

EN VALPARAISO:
AVENIDA ERRAZURIZ 642
Frente Estación Puerto.
TELEFONO 4637

Reserve su pasaje con anticipación. — Asientos numerados.

SERVICIO ESPECIAL DOMINGOS Y FESTIVOS

LOS AVISOS ECONOMICOS DE "LA NACION"

y el Servicio de Microbuses SANTIAGO-VALPARAISO

le ofrecen la oportunidad de viajar gratis al Puerto, y regreso, los días Miércoles, Jueves y Viernes de cada semana, con solamente colocar su aviso económico cualquier día de la semana.— Al ordenar el aviso respectivo exija el boleto correspondiente que le da opción a participar en la distribución de estos pasajes.

Lista de avisadores que salieron favorecidos con pasajes que pueden utilizar en los días que se indican:

MIERCOLES 17:
LICEO HISPANO — COMPAÑIA 2551
MUEBLES — SERRANO 283
JUEVES 18:
PINEDA — SAN DIEGO 267
M. PALACIOS — SERRANO 35
VIERNES 19:
TRAJES SASTRE — SAN PABLO 2675
BOLETOS — HUERFANOS 1121

Los pasajes para los días indicados son entregados diariamente en este diario, de 18 a 19 horas

MAQUILLAJE SOCIAL, PERMANENtes peluquería artística. Diplómese. Instituto Profesional, Catedral 1357. 23 Abril

ACREDITADO INSTITUTO TECNICO Santo Domingo 1307, esquina Teatinos. Cursos completos: Comercio, Dactilografía, Telegrafía, Corte-Confección, Peluquería. Solicite prospecto. 17 Abril

LICEO HISPANO, COMPAÑIA 2551.— Matrícula gratis humanidades, preparatorias recuperación repitientes. Ema de Palma, Directora. 3 Mayo

18.—Ocupaciones ofrecidas

CAMISERAS Y POSTICERAS A DOmicilio, necesito. Rosas 1171. 19 abril

PERSONA CON EXCELENTES INFORmes se ofrece para arreglar departamentos, la mañana. Tratar: Vicuna Mackenna N.o 915. 18 abril

NECESITO NIÑO PARA MANDADOS Alonso Ovalle 925. 17 abril

NECESITO SACADOR DE PUNTERAS y labrador de tacos, calzado inglés de niño. Fábrica de Calzado, General Gana 1350. 17 abril

NECESITO NIÑA PARA ANTENDER mesas, Café "La Santiago", presentarse de 16 a 20 horas. Coquimbo 1056. 18 Abril

CARPINTERO MUEBLISTA COMPEtente necesito. Buen sueldo. Providencia 1116, al fondo. 18 Abril

COCINERA Y NIÑA DE MANO SE necesita. Buen sueldo. Santa Julia 121 (Ñuñoa). 18 Abril

APARADORAS CALZADO DE SEÑOras y niños necesito. Fábrica de Calzado. General Gana 1350. 19 Abril

NECESITO EMPLEADA TODO SERVIcio. Buen sueldo. Presentarse: 9-12 horas. Huelén 49, tercer piso. 22 abril

NECESITO COCINERA, 500; NINA mano. Carmen 175. 22 abril

EMPLEADA RECOMENDADA, NECESitase. Gran Avenida 5858. 22 abril

EMPLEADA TODO SERVICIO, QUE sepa algo cocina, poca familia, con recomendación, libreta Seguro, buen sueldo. Andrés Bello 429. 22 abril

NECESITO NIÑERA SOBRE 30 AÑOS para cuidar una guagua. Buen sueldo. Tratar: Avenida Suecia 980. 22 abril

ECONOMICE
Armando su hormigón con
FIERRO DOBLADO
por
SODIMAC
CHURRUCA 3151
(POR EXPOSICION)
TELEFONO: 92741

OPTICA RODOLFO
HAMMERSLEY
AGUSTINAS 1090
ESQ. BANDERA
Frente al Banco Londres
Casilla 3358 — Teléf. 88075

19.—Residencias, hoteles, restaurantes

MAGNIFICAS HABITACIONES, EXcelente comida, ambiente familiar. Vergara 484. 22 abril

DEPARTAMENTO, ALONSO OVALLE 1585. Teléfono 67757, comida en acerte. 22 abril

ARRIENDO A MATRIMONIO O DOS personas, lindas piezas con pension, de primera. Lira 44. 22 abril

CASA FAMILIA, ARRIENDASE PIEZA con pensión. Echaurren 43. 22 abril

PIEZA AMOBLADA, PENSION, CAtedral 3119. 22 abril

DOS PIEZAS COMUNICADAS CALLE comida familia. Fono 64966. 22 abril

20.—Materiales de construcción

GRAN LIQUIDACION DE BALDOSAS puestas a domicilio. Se ejecutan trabajos. San Pablo 3756. Fono 92427

FIERRO ACANALADO, GALVANIZado. Sack. 30 abril

FIERRO GALVANIZADO LISO. SACK 30 Abril

FIERRO REDONDO PARA CONSTrucciones. Sack. 30 Abril

PINTURA PASTA SACK. 30 Abril

S. SACK. BARRACA FIERRO. SAN Pablo 1179. Morandé 817. Precios bajos. 30 Abril

MADERAS TERCIADAS COIGUE, pino, enchapadura americana de calidad a precios bajos. San Francisco 258. 17 Abril

GRAN LIQUIDACION DE BALDOSAS. Puestas a domicilio. Se ejecutan trabajos de baldosados. San Pablo 3756. Fono 92427. 6 May

22.—Motores, maquinarias y artículos eléctricos

VENDO MOTORES Y RESISTENCIA para máquinas coser. Alameda 916. 22 abril

23.—Máquinas de escribir y coser

MAQUINA ESCRIBIR, VENDESE. — Bandera 817. 22 abril

24.—Muebles, menajes y artículos sanitarios

MUEBLES 25 MESES PLAZO, FOCO pie.— Serrano 283. 21 Abril

¡¡¡SOMMIERES!!! "COLCHOnería Francesa". Refacciona colchones domicilio. San Diego 9, teléfono 86259. 23 Abril

¡¡OCASION!! VENDO AMOBLADOS dormitorio, comedor, hall, muebles sueltos. Delicias 2456. 3 Mayo

COCINA ECONOMICA, CALDERO CObre, vendo. Serrano 694. 22 abril

VENDO MESA COMEDOR Y SOMMIER Sara del Campo 552, entre San Isidro y Carmen. 20 abril

25.—Modas e interés para el hogar

¡¡¡PIELES!!! CONFECCIONES. Hechuras, transformaciones. Trabajo perfecto. Precios módicos. "El Canaria" Merced 801. 30 abril

$ 180, RICO CASIMIR NEGRO, MArino especial traje sastre señora. Molina 96. Estación Central. 10 Mayo

$ 150 COLCHAS COLOR AMARILLO, 2 plazas filetéadas.— Molina 96. 10 Mayo

$ 185, JUEGO CAMA BORDADO CREA cruda, 1 1/2 plaza.— Molina 96.

$ 160, MANTEL BORDADO 6 SERVIlletas, tamaño 130x130.— Molina 96. 10 Mayo

$ 28, FRANELA BRASILERA DIBUJOS floreadítos, especial ropa interior. — Molina 96. 10 Mayo

27.—Negocios e instalaciones

$ 18.000, VENDO PAQUETERIA, ROPA hecha, Santiaguillo 1020. 22 abril

35.000, PUESTO VARIOS, ARRIENDO 800. Pucara 4364, entre Bremen y Coventry, góndolas Población Prat, Ñuñoa. 22 abril

35.000, RESIDENCIAL. ESTADO 15. 3.er piso. 22 abril

COMPRA VENTA DE ABARROTES, frutos del país. Moneda 1798. Teje, fono 81343. 22 abril

EN 30.000, REGALO RESTAURANTE Cumming 829. 22 abril

FIAMBRERIA, FUENTE SODA, VENdo. Irarrázaval 1302. 22 abril

30.—Préstamos, acciones y bonos

ADMINISTRAMOS PROPIEDADES. ANticipamos rentas. Caja Propietarios 5 En.-47

31.—Productos medicinales

ROT. EL MEJOR DESMANCHADOR. En venta sólo en farmacias. Muestras gratis en Farmacia Troncoso, Agustinas esquina Teatinos. 30 Abril

ALAMBRE CAÑERIA
METAL DESPLEGADO
S. SACK
SAN PABLO 1179
MORANDE 817

32.—Propiedades compran

ADMINISTRAMOS PROPIEDADES. ANticipamos rentas. Caja Propietarios 5 En.-47

33.—Propiedades venden

ADMINISTRAMOS PROPIEDADES. ANticipamos rentas. Caja Propietarios 5 En.-47

$ 360.000, VENDO PROPIEDAD EN calle A. Bello 463. Consta de 12 piezas, dependencias, baño instalado, galpón para fábrica, con fuerza motriz; 600 m2. de superficie. Tratar con su dueño: A. Bello 463. 17 abril

OCASION. — $ 390.000.— EN CONcón, la mejor ubicación, chalet amoblado recién construído, concreto, losa entre pisos, living con bar y chimenea, seis dormitorios, pieza empleadas ,tres baños, terraza 40 metros, vista al mar y boca del Aconcagua, rodeada de jardines. Tratar con su dueño, Gálvez, Juana Ross N.o 180. Teléfono N.o 5760.— Valparaíso. 18 Abril

$ 14 M2. PARCELA INMEDIATA REColeta, 12.210 m2., ocasión, vendo Facilidades. Dueño: Rosas N.o 1220. 22 abril

$ 80.000 CONTADO, 70.000 FACILIdades, propiedad, Pinto, dos cuadras Independencia 903. 22 abril

250.000, CASA LADO MATTA, FIAmante, desocupada, cuatro dormitorios. Lira 1223. 22 abril

34.—Propuestas públicas y particulares.

DIRECCION GENERAL DE OBRAS Públicas. Departamento de Hidráulica.—Se piden propuestas públicas para la ejecución de las obras de mejoramiento del agua potable de Melipilla, las que se abrirán el lunes 22 del presente, a las 16 horas. Bases y demás antecedentes, en la Oficina de Partes.— Santiago, 8 de abril de 1946.— El Director del Departamento. 26 Abril

DIRECCION GENERAL DE OBRAS Públicas.— Departamento de Hidráulica.— Se piden propuestas públicas para la ejecución de las obras de ampliación de la red de alcantarillado de Concón, las que se abrirán el 6 de mayo, a las 16 horas. Bases y demás antecedentes en la Oficina de Partes.— Santiago, 17 de abril de 1946.— El Director del Departamento. 3 May

35.—Radios e instrumentos de música

RADIOS RCA. Y DISCOS VICTOR Francisco Figueras y Cía. Santa Isabel 0301-A., entre Avenida Seminario y Condell. Fono 44420. Facilidades pago 30 abril

37.—Notificaciones y citaciones

HABIENDOSE EXTRAVIADO EL VAle vista N.o 41.326, del Banco de Crédito e Inversiones, por $ 16.250.— de fecha 3 de mayo de 1941, a la orden de Caja de Crédito Popular, queda nulo y sin ningún valor por haberse dado el aviso correspondiente. Dirección General del Crédito Popular. 18 abril

HABIENDOSE EXTRAVIADO EL TItulo de la Acción del Club Hípico de Santiago, número 186, de propiedad de don Estanislao Anguita, queda nulo y sin valor por haberse dado el aviso correspondiente. 19 Abril

SINDICATO PROFESIONAL DE COmerciantes en Ferias Libres.— Cítase a asamblea general para hoy miércoles, a las 18.30 horas, en Santo Domingo 1240, con el objeto de elegir nuevo directorio para el período 1946-1947. La elección se efectuará a las 19.15 horas ante el Inspector del Trabajo. Se encarece la asistencia — El directorio. 17 Abril

38.—Sastrería e indumentarias

CASIMIRES DESDE $ 45 METRO NAcionales; $ 75 importados. Depósito directo de la Fábrica. Casa "Salazar" Avenida Bernardo O'Higgins 2783. Alameda esquina Libertad. Atendemos a provincias contra reembolso 30 Abril

GUENDELMAN, SASTRES HECHUras finas. Crédito San Diego 852 edificio Teatro Caupolicán 28 Abril

Dr. Saavedra
Se trasladó a Alameda B. O'Higgins 865
FONO: 80019 y 66811
Solamente de 1 a 3 P. M.

SASTRERIA SALAZAR, CABALLEROS, niños, extenso surtido, corte elegante Precios incompatibles. Visítela Avenida Bernardo O'Higgins 2783 esquina Libertad. Atendemos a provincias contra reembolso 30 Abril

¿DESEA UD. RESOLVER FACILMENte el complicadísimo problema de vestirse bien, gastando poco? Nosotros le entregamos solucionado: encárguenos hoy mismo la confección de un traje y le haremos de medida, desde $ 550, y confeccionado desde $ 400 Casa "Salazar" para hombres y niños. Avenida Bernardo O'Higgins 2783 casi esquina Libertad. 30 Abril

BAJAMOS LOS PRECIOS DE TODOS los casimires. Llegó nuevo surtido Visítenos cuanto antes. "Casa Salazar". Avenida Bernardo O'Higgins 2783, casi esquina Libertad. 30 Abril

TERNOS, TRAJES SASTRE, MEDIDA, confecciones para caballeros, niños. Anexo sección catres, colchones, sommiers, marquesas, etc. Grandes facilidades de pago, entrega inmediata. "El Crédito Nuevo", San Pablo 2675 30 Abril

MANTAS DE CASTILLA DESDE $ 550. Ponchos de lana, y ropa para obreros. Precios ocasión. Grandes Almacenes "Sancho", B. O'Higgins 3261 Santiago. 10 Mayo

SASTRERIA "LA MENDOCINA". — $ 650 abrigos confección de primera. San Diego 255. Teléfono 66665. Solicite un crédito. 22 Jun.

40.—Judiciales

CUARTO JUZGADO CIVIL, CONCEDIdose posesión efectiva herencia de don Juan Walker Barclay, a doña Ana Elsa Walker Dorman y Ana Dorman Rodríguez. El 18 actual, 16 horas, practicaré inventario solemne.— Puyo. 17 abril

CUARTO JUZGADO CIVIL, CONCEDIdo posesión efectiva herencia de don Laurencio Ismael Buré Rojas, a los señores Leopoldo, Ernesto y Hector Ismael Buré Cortés, y Sara Cortés Gaete. 17 abril.

CUARTO JUZGADO CIVIL, CONCEDIdose con beneficio de inventario, la posesión efectiva de la herencia de don Francisco Cuevas Barrera, a los señores: Eduardo, Victoria, Isabel y Margarita Cuevas Martínez; Casimira Cuevas Díaz, Exequiel y Domitila Cuevas Cuevas y Lindoriza Cuevas Gil. El veinticuatro del presente, a las dieciséis horas, practicaré inventario solemne.— Puyo. 18 abril

FARMACIA DE TURNO
PERMANENTE HASTA LA UNA DE LA MADRUGADA
Andrade
DELICIAS 2902 - FONO 92340

AGENCIAS "LA NA
PARA LA RECE
AVISOS ECON
CIGARRERIA "
SAN DIEGO
Teléfono
FERIA MATADE
PORTAL EDWA
CIGARRE
SAN PABLO
PELUQUER
MAPOCH
PROVIDENC
PASTELERIA
IRARRAZAVAL
frente Teatro
ROBERTO
MAULE
RECOLETA
PELUQUERIA
DOMINGO
LAVANDERI
INDEPENDE
LAVANDERIA
ALMACEN DE
HUMBERTO
SAN PABLO

NOTIFICACION. — Juzgado Civil Mayor Ca go, doña Elena Grub demanda separación bienes marido don Oscar Tob da en mal estado. Juzgado proveyó: vengo a comparendo a la audie to día hábil, después mediodía demandado, a la audie las diez horas si fuere 88.224. Elsesia.— Pro separado solicitóse medi ria de prohibición cele contratos sobre fin Sociedad Conyugal, 607. N.o 1.262 y la Registro Propiedad, Juzgado proveyó: Tra haciéndose entretanto Posteriormente, se demanda y medidas demandado por ser Diarios "La Nación" "Diario Oficial", y se fije domicilio dentro Santiago, en el plazo apercibimiento hacerlo ficaciones por el estrado.

CORPORACION DE FO Producción, Chile.— Ante Tercer Juzgado Civ tia de ésta, el 15 de 15 horas, remates Eugenia", ubicada en Mínimum: $ 40.000 Demás bases y antece ría Juzgado indicado. proporción de Fernan Rodolfo".— El Secre

(Más econ

(en la pág

MEMORANDUM DE «LA NACI

TURNO DE BOTICA

DEL 13 AL 20 DE ABRIL

Franco Inglesa, Montero y Cía., Plaza-Armas Ecuador, Correa y Cía., San Pablo 1277; Profesional y Cía., San Pablo 2303; Blanqueado, Bittner y Cía. 4959; Matucana, M. Michelow, Matucana 838; Azcárraga, Carrascal 4589; Castillo, R. Castillo, Loreto 162; B. Vergara, Recoleta 1307; Modelo, Suc. Waisman y Co. 2110; Prado, R. Sau, Independencia 2598; La Tour, Avenida Bernardo O'Higgins 3347; Bremen, E. Pinto, 5273; Simón I. Gil, Independencia 895; Stifel, I. Independencia 1898; Brasil, E. Vignes, Compañía 1066; Fupia... General Velásquez 501; Bulnes, I. Espinosa, 279 (Población Bulnes); Ruiz, Ruiz y Cía. B. Vergara, Esmeralda, A. Rocco San Diego 991; América, A. Sierra Bella 1801; Pateur, C. Alcoholado, Irarrázaval Marta, E. Aranda, Irarrázaval 4291; Salvador, F. Bilbao 391; Las Lilas, A. C. Hoschtetter, J. H. Cristi, O. Cristi, Fco. Bilbao 2010; Las Condes, Goyenechea 26; San Luis, D. Muñoz, Avenida Bernardo S. Rozzi, Castro 314; Imperial E. Venegas, R. Manuel Rodríguez, B. Santibáñez, Gran Avenida Ramírez, Franklin-Cochrane; Macul, Lagos y Cía. sandri 2053.

ABRIL

17

MIERCOLES

SANTOS DE HOY
Lupercio

SANTOS DE MAÑANA
Aniceto

BOLETIN DEL TIEMPO

(REDACTADO A LAS 20 HORAS DEL DIA 16 DE ABRIL DE 1946)

Ha seguido el buen tiempo con nubosidades parciales desde Chiloé al norte. Desde Golfo de Penas al sur, el tiempo se presentó desfavorable.

APRECIACION GENERAL

Se esperan malas condiciones atmosféricas en las zonas sur y extremo sur del territorio.

ZONA NORTE: Bueno. Nublados matinales. Vientos del SW.

ZONA CENTRAL: Nublados y neblinas. Vientos variables.

CORDILLERA CENTRAL: Algo nuboso.

ZONA SUR: Neblinas. Tendencia a mal tiempo. Vientos del norte.

GUAFO A EVANGELISTAS: Neblinas. Mal tiempo. Vientos del norte.

PUNTA ARENAS: Variable.

INFORMACIONES DE SANTIAGO

Temperatura del aire (día 16):

máxima: 20.30 (7 a 19 horas); mínima: [illegible]

Humedad relativa (día 16): máxima: [illegible]; mínima: [illegible]

Sol (día 17): salida [illegible] horas; puesta: [illegible]

Luna (día 17): salida [illegible] 19.17 horas; puesta [illegible] horas del día 18; [illegible] menguante día 25.

OFICINA METEOROLOGICA DE CHILE. MINISTERIO DE [illegible] NACIONAL

LLAMADO URGENTE

Asistencia Pública [illegible] co 30 teléfono [illegible] de la Asistencia Pública quina de Chile, [illegible] Posta N.o 6 de la [illegible] blica, Chacabuco [illegible] pañía, teléfono [illegible] Pública Nuñoa, Vi de Irarrázaval Vi 61548; Asistencia [illegible] videncia, Manuel [illegible] lefono 26433; Profesional bineros, Morandé [illegible] ranoé, teléfono [illegible] 61171.

CRUZ ROJA JERES DE Indepen

Atenciones gratuitas gentes.

Policlínicas: Cirugía menor y [illegible] mente de 14 a [illegible]

Dentistas: Niños coles, de 9 a 12 [illegible]

Adultos: [illegible]

Pediatría (niños) sábados, de 14 a [illegible]

LA NACION
Santiago de Chile, miércoles 17 de abril de 1946

NO HABRA ESCASEZ DE TRIGO

Se ha informado que la cosecha triguera de esto
[illegible] asciende a 8.780.000 quintales, y de tal noti-
[illegible]unos han desprendido que el país sufrirá duran-
[illegible] año una escasez de este producto vital en nuestras
[illegible]cas de alimentación.

Siempre ateniéndonos a la cifra señalada por las
[illegible]sticas, podemos establecer que no hay peligro al
[illegible] de que tal situación se produzca. El consumo na-
[illegible]l no s[illegible] de alrededor de ocho millones de quin-
[illegible] por a[illegible] con el saldo, hasta enterar el monto to-
[illegible] de la u[illegible] a cosecha, se puede también satisfacer
[illegible]necesidades relativas a trigo para semilla. De modo
[illegible]esto de comenzar desde luego a predecir que esta-
[illegible]os abocados a una crisis triguera, a pesar de que
[illegible] hechos no justifican tal inquietud, se presta a favo-
[illegible] especulaciones indebidas con el precio del pro-
[illegible]

Si bien es difícil que resten saldos exportables, no
[illegible] necesidad tampoco de importar trigo, como ocu-
[illegible] en épocas no muy distantes. Y esto indica que la
[illegible]ultura nuestra ha cumplido, por lo menos, su mi-
[illegible] fundamental de proveer a las necesidades internas
[illegible]alimentación.

Habría resultado beneficioso y encomiable que la
[illegible] triguera de este año nos hubiera permitido con-
[illegible]r a la alimentación de esos quinientos millones de
[illegible] humanos que en Europa están expuestos a pere-
[illegible] de hambre, entre Rusia y el Canal de la Mancha.
[illegible] ya lo hemos apuntado en otras oportunidades:
[illegible]sas labores de cultivo se ven entorpecidas por la
[illegible] de elementos modernos. No hay mecanización en
[illegible] campos, y el trabajo se desarrolla en condiciones
[illegible] primitivas.

Sin embargo, conviene recalcar también que un su-
[illegible]rit triguero habría favorecido poco o nada a la ma-
[illegible]ierna de consumidores. Existe al respecto una en-
[illegible]anza elocuente. En 1943, después de muchos años de
[illegible], hubo un superávit de 500.000 quintales. Y a pe-
[illegible] de ello, el precio del trigo, de la harina y del pan
[illegible] más alto que nunca. Productores y molineros acu-
[illegible]n a la prensa, acusándose recíprocamente de espe-
[illegible]dores, pero nada de concreto se obtuvo con ello pa-
[illegible] los efectos de bajar los precios.

Tal situación comprobó con mucho mayor fuerza
[illegible] cualquier argumento, la falacia que existe cuando
[illegible]pregona que debe dejarse obrar libremente a la clá-
[illegible] ley de la oferta y la demanda. A pesar de haber
[illegible]nos exceso de producción, no se hizo visible el mi-
[illegible]ro de la mayor oferta, sencillamente, porque en los
[illegible]pos modernos, cuando productores, comerciantes e
[illegible]mediarios están asociados, imponen siempre los
[illegible]dos, cualquiera que sea la situación de los merca-
[illegible]. De allí, entonces, la necesidad imprescindible de que
[illegible]Estado intervenga en favor de la masa consumidora in-
[illegible]ser, por medio de organismos fiscalizadores, ya se
[illegible]minen Comisariatos de Subsistencias y Precios o
[illegible] cualquier otro nombre.

El mercado del fierro

[illegible] problema de la escasez
[illegible]fierro se ha mantenido a
[illegible]es de largos meses. Sea
[illegible] sea la razón fundamen-
[illegible]responsable de la falta de
[illegible] material de primordial
[illegible]rtancia, el hecho es que
[illegible]tario se comprueban las
[illegible]sidades que deben salvar
[illegible] personas interesadas en
[illegible]urir artículos o elemen-
[illegible] elaborados a base de di-
[illegible] metal. Los precios tam-
[illegible] son subidísimos y en
[illegible]ones exorbitantes, o sea,
[illegible]bién es un hecho el en-
[illegible]rimiento que regularmen-
[illegible]ompaña a las ofertas
[illegible] están por debajo de la
[illegible]manda.

[illegible]ede el más sencillo tra-
[illegible], como aquel que requiere
[illegible]amente madera y clavos,
[illegible]ta el más complejo de las
[illegible]des construcciones, son
[illegible]rpecidos por la escasez de
[illegible] materiales. Clavos no
[illegible]encuentran en las merce-
[illegible], como no sea por una
[illegible]ción, a pesar del con-
[illegible]do cartón en que se es-
[illegible]pan los precios; es nece-
[illegible] adquirirlos en puestos
[illegible] prácticamente corres-
[illegible] al mercado negro, en los
[illegible]s se cobran precios equi-
[illegible]ntes a dos o dos y media
[illegible] los oficiales. En cuan-
[illegible] a los diversos materiales
[illegible]fierro utilizados en la in-
[illegible]stria constructora, las di-
[illegible]dades se repiten, vién-
[illegible] obligados los interesa-
[illegible] a pagar alzadas cotiza-
[illegible]es, y a esperas intermi-
[illegible]es antes que les sean sa-
[illegible]chos sus pedidos.

[illegible] la construcción, parti-
[illegible]mente, el problema es
[illegible] y singularmente gra-
[illegible]ndan los casos en que
[illegible]bras han debido parali-
[illegible] a causa de la escasez
[illegible]fierro; en otros, se han
[illegible]guido los trabajos has-
[illegible]onde era posible, para
[illegible] en seguida la ineludi-
[illegible] interrupción de las la-
[illegible]. Capitales importan-
[illegible]s quedan así estagna-
[illegible] mientras los proveedores
[illegible] en condiciones de aten-
[illegible] las demandas. Los cos-
[illegible] de construcción, de por
[illegible]uy elevados en nuestro
[illegible] se recargan todavía más
[illegible]do a estas anormalida-
[illegible]. Existiendo escasez de
[illegible] habitaciones, las en-
[illegible]as de las viviendas se re-
[illegible]an innecesariamente.

[illegible] más curioso de la situa-
[illegible] que examinamos es que,
[illegible]n muchas y versadas
[illegible]ones existiría en el
[illegible] el stock de fierro sufi-
[illegible]te para satisfacer las ne-
[illegible]dades internas. La in-
[illegible]ria chilena del fierro es-
[illegible] en situación de abaste-
[illegible] a la demanda interna
[illegible] capacidad de la produc-
[illegible]sería tal, que las re-
[illegible]es importaciones de ma-
teriales de fierro habrían dejado un excedente aproximado de seis mil toneladas del material correspondiente. Una existencia por un valor de treinta millones de pesos estaría aguardando una hipotética colocación.

Y, sin embargo, falta hasta el vulgar clavo en las mercerías. Los constructores, por su parte, se quejan amargamente de las ingentes pérdidas provocadas por la imposibilidad de comprar el material adecuado que precisan en sus actividades. En otras palabras, contrasta el pretendido excedente de estos materiales con la escasez que en cualquier momento puede comprobarse.

Sin que estas observaciones signifiquen un pronunciamiento acerca de si los industriales chilenos están o no en situación de proporcionar el fierro que necesita el mercado interno, materia que debe ser objeto de estudios cuidadosos, el hecho es que extraña la escasez de fierro. Más todavía extraña que este problema haya sido planteado en el sentido de si es conveniente o perjudicial la importación de este tipo de materiales, descuidándose mientras tanto el asunto importantísimo de ofrecer a los interesados los stocks de que actualmente carecen. La industria de la construcción no puede seguir esperando, pues necesita oremiosamente tener a su disposición los materiales de que está tan urgida.

Encomiable iniciativa

En varias oportunidades nos hemos referido al enorme porcentaje de accidentes que se producen en la Capital y que dejan de manifiesto el ningún respeto que los conductores, en especial los choferes, sienten por la vida ajena.

No hay día en que falle la cifra trágica que establece el número de personas —hombres, mujeres y niños— que caen bajo las ruedas de muchos de los miles de vehículos que circulan por nuestras calles. Indudablemente que el record lo mantienen los autos, autobuses, micros, camiones y camionetas que, manejados por manos irresponsables e inexpertas, están convertidos en un verdadero terror para el transeúnte.

El Intendente de Santiago don Guillermo Jofré Vicuña, hombre dinámico y realizador que, con el aplauso unánime de la opinión pública, está prestando atención a todos los problemas que afectan a la ciudad, y a cuya solución él puede contribuir como primera autoridad administrativa de la Provincia, se ha preocupado con todo interés de lo que al tránsito se refiere y en particular a medidas que puedan adoptarse para disminuir el número de accidentes.

Del estudio realizado por el Intendente de Santiago se llega a un hecho concreto irrefutable: el que un 85 por ciento de los accidentes provocados por conductores de camiones y camionetas se debe a que ellos, que poseen permisos para manejar concedidos por las municipalidades rurales, que no cuentan con elementos técnicos para los exámenes respectivos, carecen de la experiencia y competencia necesarias para desempeñarse en los lugares en que hay intenso tránsito.

Basado en estos antecedentes, el señor Jofré Vicuña ha invitado a una reunión, que se efectuará hoy en la Intendencia, a todos los alcaldes de las distintas comunas de la Capital, a fin de coordinar ideas y desarrollar una acción común tendiente a terminar con esta anormalidad y defender la vida del hombre de la calle.

Desde luego el Intendente sustenta un punto de vista claro y preciso para lograr los propósitos que se persiguen, y es que, sin el perjuicio de las licencias para manejar vehículos que otorgan los municipios, se exija previamente a los interesados un certificado especial expedido por el Gabinete Psicotécnico de la Municipalidad de Santiago, que, por su perfecta organización, está en condiciones de determinar en forma técnica y científica la capacidad y buenas condiciones físicas de aquéllos.

Este sería un paso efectivo entre las determinaciones que se puedan adoptar para evitar los accidentes del tránsito, y no cabe lugar a dudas que los alcaldes que concurrirán a la reunión de hoy habrán de ofrecer todo su concurso a las encomiables gestiones del Intendente de Santiago, que obedecen a un alto principio de interés público.

DE RICARDO A. LATCHAM

POLITICOS Y LITERATOS

A medida que se acercan las elecciones presidenciales, el ambiente bogotano se clarifica, por un lado, y se carga de electricidad peligrosa, por el otro. Ya parecen estar tirados los dados políticos en forma definitiva. No se ha producido el milagro de un acuerdo liberal, y se presentarán dos candidatos: Gabriel Turbay y Jorge Eliecer Gaitán, contra el del Partido Conservador, don Mariano Ospina Pérez. Se desencadenaron todas las influencias se movieron todos los resortes, se concitaron todas las esperanzas, pero no hubo modo de hacer entender a los ciudadanos que disputarán el triunfo, el cinco de mayo, al poderoso representante de la "Unión Nacional" y del tradicionalismo colombiano.

En noches pasadas conocí al doctor Eduardo Santos, ex Presidente de la nación y líder moral indiscutido del liberalismo. Hablamos largamente y me asombró su perspicacia, su tino, su fino sentido de las cosas y de los asuntos americanos. Se trata de uno de los hombres más informados del Continente, y su nombre acaba de ser propuesto por el doctor Alfonso López como el único que podría unir a las desgarradas huestes del liberalismo. Pero el doctor Santos siempre se manifestó contrario a las reelecciones, y declaró públicamente que su convicción al respecto permanecía inalterable. La noticia alcanzó a estallar como una bomba, pero no pasó de ser una de las tantas incidencias de la reñida lucha que se avecina.

El doctor Santos no me ocultó su pesimismo acerca de los acontecimientos, y, al revés de otras personalidades, no restó la importancia de las fuerzas populares que acompañan al señor Jorge Eliecer Gaitán en su desquiciadora y turbulenta campaña, que puede arrastrar, según cálculos de un diario liberal, unos 250.000 votos. Se calculan en 700.000 los electores potenciales del liberalismo, y cualquiera de los dos candidatos tiene que movilizar, para el éxito en las urnas, unos 450.000. No se disimula, pues, la dificultad de vencer a los conservadores, que sumarían un medio millón, salvo una sorpresa o un acto providencial que cargaría la balanza hacia el lado de los elementos avanzados.

El doctor Santos me expresó su sentimiento por lo que ocurre en Colombia, después de dieciséis años de predominio liberal, con notables cambios y transformaciones en todo orden de cosas. Recordé muchos episodios de la vida política chilena, y estaba al cabo de los menores detalles de nuestras contiendas cívicas. Es amigo del Presidente Ríos, del ex Presidente Alessandri y del ex director de LA NACION Carlos Dávila cuya colaboración inserta, a menudo, su modernísimo diario **"El Tiempo"**.

El gaitanismo, mientras tanto, domina, indiscutiblemente, en la calle y noche a noche Bogotá se anima con las tumultuosas manifestaciones de masas que sobresaltan la paz colonial de los barrios viejos, en cuyo seno está el cuartel general del discutido caudillo. El lenguaje de Gaitán es una mezcla de mesianismo y de incitación revolucionaria, que logra sacar a la superficie los recónditos anhelos, algo indescifrables, de las multitudes y sus vagas esperanzas de justicia social, preteridas por la plutocracia y el capitalismo. El tribuno no se detiene en sus ataques al régimen, y de sus frases, encendidas y audaces, salen mal librados tanto los liberales de Santos, López y Turbay, como los conservadores de Ospina y sus vinculaciones con las altas finanzas internacionales. No hay un ideario muy constructivo en lo que sobrenada de las oraciones Cívicas de Gaitán y de sus filípicas que caen como piedras encima de las cabezas de sus adversarios. Hay un eco del socialismo en algunos periodos, pero todavía se percibe en el tono general de las frases una demagogia no sustentada en la realidad. Pero, con todo, hay que reconocer en el conductor del resentimiento de la plebe no organizada en partidos obreros o en sindicato de clase, una rara energía y una fuerza nativa que inflama sus arengas y las acerca al corazón de los acontecimientos contemporáneos.

El doctor Turbay, jefe político del liberalismo, cuenta con el aparato partidarista y el apoyo efectivo de los organismos regionales o provinciales que determinan el éxito positivo. Todos los dirigentes nacionales del gran partido colombiano se acaban de reunir en Bogotá, y han asegurado el apoyo franco y sin reservas al preclaro estadista, cuyo origen social es uno de los tremendos obstáculos todavía opuestos a su triunfador avance por el escenario patrio. Los discursos de Turbay son claros, constructivos, optimistas, y rezuman una sensibilidad agudísima, matizada de llamamientos a la dormida voluntad creadora del liberalismo. Pocas veces se ha oído en estas latitudes una voz más enérgica que, a la vez, corresponde a una individualidad robusta, que sabe lo que quiere y también lo que puede ofrecer dentro de las posibilidades del país.

He logrado asimilar ya la cálida simpatía bogotana, expresada en una curiosa combinación de lirismo exaltado y de inteligencia rasurante, siempre tensa y fresca. La política se mezcla, a cada instante, con la literatura, y los principales tribunos del momento concilian sus preocupaciones civiles con el cultivo apacible de las letras humanas y divinas. Acaba de dirigirse al electorado el brillantísimo escritor Silvio Villegas, ensayista de nota y gran conocedor de las cosas del espíritu. Villegas es un conservador moderno, al estilo de nuestro Cruz Coke, y está informadísimo de la literatura europea y americana. Hace poco pasó por Chile, y ha publicado libros tan resonantes como **"Ejercicios Espirituales"**, **"La imitación de Göethe"** y **"La Canción del Caminante"**. Poco antes había solicitado el apoyo del pueblo colombiano para la candidatura Ospina, otro de los más enjundiosos escritores y críticos de este suelo, el cáustico y verboso orador Gilberto Alzate Avendaño. Es un prodigioso charlador, que todos los días en el Hotel Granada, donde es mi vecino de mesa, analiza con gran vivacidad los acontecimientos políticos, sociales e intelectuales. Todos reconocen en él a uno de los colombianos de más claro porvenir y a una de las inteligencias más receptivas y nutridas de Manizales, en cuyo suelo ejercita la abogacía y se prepara a cumplir su destino al lado de los conservadores, si éstos logran clavar la rueda de la fortuna. Alzate ha sido un hombre inquieto y móvil, que fué señalado cuando parecían vencer las armas totalitarias, como uno de los posibles administradores de un nuevo orden. Riñó con Laureano Gómez y abrió rutas audaces al pensamiento tradicionalista, conduciéndolo por inesperadas huellas. Tiene una figura agradable y un perfil mussoliniano, con un duro mentón y cierto aplomo fantástico. Ahora utiliza al conservantismo para remozar la política un tanto dogmática y acartonada de sus líderes, y desembocarla a horizontes más puros y oxigenados con los vientos de la época.

Es curioso percibir la cordialidad que domina aquí en las tertulias, reuniones, comidas y actos sociales, en cuyas conversaciones alternan, con fraterna llaneza, los grandes hombres liberales y conservadores, al revés de otros pueblos en que hay fronteras insalvables. En diversos homenajes que me han tributado políticos y escritores, se mezclan las ideas más contrarias y los pensamientos más discordes en torno a una mesa o a un vaso de whisky. Así he estado en contacto con personalidades tan bizarras y contradictorias como Silvio Villegas, Alzate Avendaño, López de Mesa, Eduardo Santos, Gonzalo Restrepo, Armando Solano, Juan Lozano y Lozano, Jorge Rojas, Alejandro Vallejo y León de Greiff. Las disciplinas literarias se tornan menos áridas al enfrentarse con el ya caldeado ambiente de beligerancia partidista y con las bromas, grandes frases y **"boutades"** que suscitan los rápidos remolinos de la política.

Los conservadores levantan la bandera de la unidad, y Silvio Villegas ha dicho estas palabras que reflejan su actitud actual: "En la raíz de todos nuestros males está el espíritu de partido que arroja muchas veces a nuestros hombres públicos hasta los umbrales de la traición. Partido significa división, reparto, y la patria debe tener la mística unidad de todas las formas espirituales. Por esto, a las candidaturas de secta, oponemos el candidato de la nación, escogiendo su nombre entre los servidores del Estado que no se han comprometido en nuestras desgarradoras luchas internas".

Todo esto es muy bello, pero los liberales creen que sólo es la corteza que oculta la uña del león vigilante, que espera el momento de la venganza y de la restauración. Los tiempos han evolucionado, y los elementos reaccionarios asumen actitudes distintas, como lo demanda el agitado oleaje de las reivindicaciones sociales y obreras. Todo indica, pues, que las elecciones serán violentas y que en ellas se definirá el destino colombiano por varios años. Las posibilidades liberales han disminuido bastante con la división operada por el hecho de mantener dos candidaturas, pero son muchos todavía los que confían en una vitalización de la disciplina partidista, simbolizada por Turbay, hasta un punto tal que podría dar por tierra con el repunte conservador y la demagogia gaitanista. En otra oportunidad diré mis impresiones acerca de otros conductores del pensamiento colombiano y de algunos particularismos de su paisaje físico y espiritual.

R. L. A.

Bogotá, 11 de abril de 1946

MUSEO VICUÑA MACKENNA

El año pasado, el ex Ministro de Educación don Juan A. Iribarren redactó un mensaje y proyecto de ley con el fin de interesar al Congreso en la creación de un museo que llevaría el nombre del notable historiador y político que encabeza estas líneas. Esta iniciativa fué muy bien acogida y hasta se han hecho gestiones de urgencia en favor de ese proyecto.

El proyecto incluye la radicación del Museo en la actual Quinta Vicuña Mackenna, propiedad de la Sucesión Figueroa Arrieta, ubicada en la avenida que lleva el mismo nombre del citado historiador. Es un palacio antiguo, que en una extensión de mil metros cuadrados encierra hermosos jardines y curiosidades históricas, como una piedra incásica llamada del Sacrificio, y la Sala Pascua, de gran atracción por encerrar piezas arqueológicas pascuenses, algunas de las cuales no se hallan fuera de Chile. En este palacio vivió don Benjamín Vicuña Mackenna, y se conserva su archivo personal, repleto de manuscritos valiosos y de libros curiosos. En este palacio, en cuyo Salón de los Espejos está una escultura de Nicanor Plaza, "La Bacante", rolla el erudito memorialista escribir de sol a sol. Además hay innúmeras reliquias, muebles, retratos, cuadros, joyas y obras de arte que pertenecieron al prócer.

En resumen, fuera del Museo Histórico de Chile, es de creer que ningún otro palacio encierre tantas reliquias históricas como este de la Sucesión Figueroa Arrieta. Desgraciadamente, la patriótica iniciativa del señor Iribarren ha demorado en producir su fruto. Ahora, ante la inminencia de salir a remate dentro de poco, dicha mansión, muchas personas amantes de lo histórico y de la cultura superior lamentan que no se agite dicho proyecto, para convertir cuanto antes ese palacio en museo, el Museo Vicuña Mackenna, como digno monumento espiritual a la memoria del hombre que fijó con su pluma a través de su inquieto espíritu la antigua belleza de la tierra chilena y las silueta sugestivas de sus más altos personajes.

Chile no debe perder tan grande tesoro disimándolo en una venta pública, porque ello constituye casi un crimen de leso patriotismo.

ASUNTOS ESTATUARIOS

Una sesión con los inmortales

Se abre la sesión.

"Señores de toda mi consideración y respeto: la Dirección de Ornatos y Jardines, dependiente de la Ilustre Municipalidad de Santiago, me ha encomendado una misión altamente halagadora para mis buenos deseos y, por muchos aspectos, significativa en los tiempos que corren. Como ya se sugirió en las páginas de una circular enviada a cada uno de ustedes, esta reunión tiene por objeto cambiar ideas en torno al proyecto elaborado por esa agrupación edilicia con el fin de remozar nuestros monumentos públicos, de acuerdo con los postulados de la estética imperante. Tan preclara entidad administrativa ha comprendido que la Belleza es un don llamado a beneficiar la vida urbana con el máximo de sus atributos. Sin su aporte generoso, ha dicho, el espíritu ciudadano se adormece y la curiosidad del forastero se anula en la búsqueda infructuosa.

El turista moderno juzga con severidad, observa, compara y anota sin que se le escape ningún detalle. Si ha recorrido nuestra Alameda pongamos por caso, más tarde dirá, seguramente, que el pedestal donde ustedes hacen vida contemplativa es de una pesadez inconcebible. Lo comparará con un machón de puente ferroviario o, quizá con qué otra cosa de uso aun más prosaico. De su caballo ilustre prócer Bolívar, dirá, acaso, que es de chocolate, juguetito culinario recién adquirido en cualquier pastelería de Santiago; y otros conceptos semejantes emitirá, no dudarlo, acerca del material empleado por la autora para dar forma imperecedera a los Héroes de la Concepción: cocoa, turrón o chocolate.

Ahora, egregios ciudadanos deseo que los señores Carlos Walker Martínez, Diego Barros Arana y los inseparables hermanos Amunátegui, aquí presentes, me contesten una pregunta de fondo:

Díganme con franqueza —sin ninguna clase de ambages, porque estamos hablando con toda confianza—; díganme, repito: ¿ustedes no se sienten molestos y hasta cierto punto un poco estrafalarios con esas levitas de bronce que pesan sobre sus hombros?

¡Huy! la piel se me eriza como carne de gallina al pensar en el tormento que les ha de proporcionar tal vestimenta, así en invierno como en verano.

—Pido la palabra.

—Don Carlos Walker Martínez, tiene la palabra.

—No pretendo hacer un discurso, ni me interesa la opinión que al respecto vierten aquí mis colegas: sólo deseo manifestar en estas circunstancia, que llevo esta indumentaria porque, gracias a Dios, soy un hombre de ilustre prosapia; sépanlo: vengo desde lo alto. Y para terminar, glosando a Guillermo Matta les digo:

Hoy en la levita de esta
[tua inmoble
la envidia el filo de su dien-
[te mella
encienda el pueblo su entu-
[siasmo en ella
y muda faz al contemplar
[la doble

Caballeros, buenas tardes. Adiós.

—Lamento que don Carlos se haya retirado de la sala únicamente por no estar de acuerdo con nuestras opiniones. ¡En fin! Cada uno con su gusto, dijo una persona entradita en años, e insistía en su afición cotidiana. ¡Qué le vamos a hacer!

Antes de seguir adelante deseo desvanecer una duda: Usted, señor Ariel, hijo de Rodó, ¿es la persona a la cual se le ha encomendado en el Parque Providencia que indique la ruta seguida por los cometas que anuncia el astrónomo penquista Carlo Muñoz Ferrada?

—Sí.

—Bien, bien. Disculpe, estoy un poco nervioso. Y ¿me haría el servicio de bajar el brazo, siquiera por algunos instantes?

—Nó.

—Entonces, no he dicho nada.

Perdone, usted también, don Alonso de Ercilla, que en estos momentos, de un mundo de ensueños lo baje sorpresivamente al terreno de las realidades. ¿Podría decirme qué número de zapatos calza, querido poeta?

—En verdad, yo siempre he calzado zapatos del 42, pero créame, ahora unos maditos diviesos me obligan a llevar zapatones del 47. No olvide, amigo, mi condición de trotamundos sin igual en tierras vizcainas.

—Hacemos votos por que cuanto antes se mejore.

—Muchas gracias, colegas inmortales.

—Señores, un poco de silencio... En estos asuntos relacionados con la estatuaria criolla hay cosas imposibles de comprender. ¿Por qué dialos, digo yo, la excelsa poetisa Gabriela Mistral ha elegido el Parque Vergara para darse baños de cajón? ¿No la han visto, perdida hasta el cuello en un cubo medicinal?

¡Pobre Gabriela! Y parecía gozar de tan buena salud.

Volviendo al mismo tema General Baquedano, ¿sería mucha molestia si nos dijera el motivo que lo induce a montar ese pingo semejante a un caballo de talabartería? ¡Qué locura, general, qué locura!

—¿Ah me ijiste, fiato? ¡Les! Y vos no sabís, desgraciao que Troya se rindió al enemigo merced a las apequenás dadas por un caballo de palo?

¡Mee, qué niñito! ¿Ya le gaste? Digan lo que digan, no me apeo ni me apeo de este pingo. ¡Y váyanse toos pa juera antes que les curta el lomo a pencazos!

¡Ya, ya niños, pa juera, toos pa juera!

—Señores, se levanta la sesión; ¡huyan, huyan por esa puerta de escape!

A. A.

Quinientos millones

En medio de la tranquilidad de que gozamos en estas tierras ubérrimas de las Américas, tranquilidad muy grande y dichosa, comparada con la tempestad que enfrentan otras naciones, es humanamente comprensible de que no nos recordemos lo suficiente de otros pueblos menos afortunados. El vendaval de los años de guerra ha pasado y sólo ha rozado al Hemisferio Occidental.

En cambio, en la lejana Europa y en la inmensidad del Asia, millones, cientos de millones de seres humanos, cultos y laboriosos, enfrentan la muerte, la más pavorosa muerte: la muerte por la inanición. En la sola provincia china de Honan, según cálculos muy prudentes, seis millones de personas van a perecer de hambre. En el viejo Continente, 500 millones de hombres, mujeres y niños enfrentan una situación sin salida si la ayuda tarda en llegar, no va meses, sino semanas y aun días.

En efecto, según ha expresado el señor Sayre, representante diplomático de la UNRRA, en viaje por la América Latina, en algunos países europeos, como Yugoeslavia, Grecia e Italia las provisiones de cereales se van a agotar irremediablemente dentro de las próximas dos semanas. El déficit total de cereales alcanza a 20 millones de toneladas, y sólo será posible enviar, en el mejor de los casos, 11 millones. Faltan, además, vestimentas, medicamentos y habitaciones sin mencionar siquiera equipo industrial, agrícola, ferrocarrilero y otros, todo lo cual hace que las condiciones en Europa se tornen rápidamente insostenibles.

Cabe imaginarnos por un momento la cifra que citamos más arriba: quinientos millones; casi el doble de la población total de las tres Américas en peligro inmediato de perecer de hambre. En toda la larga y dolorosa Historia de la Humanidad, jamás se había presentado al mundo una contingencia más trágica y peligrosa al propio tiempo.

Peligrosa, no sólo para las poblaciones directamente afectadas, sino a la vez para la paz y la prosperidad futuras del mundo entero.

En efecto, la situación amenazante de Europa y del Asia, como lo han manifestado numerosos estadistas, constituye, sin duda, una amenaza para la prosperidad de América, dada la íntima interdependencia que se ha forjado en el mundo moderno. Al prestar entonces ayuda inmediata a Europa y Asia, los países americanos ayudan de forma indirecta a su propio futuro mediato, en cuanto impiden que las poblaciones europeas desaparezcan como factores económicos.

Aparte esta consideración, netamente objetiva, es necesario recalcar el aspecto humanitario de esta verdadera y genuina campaña del siglo XX: el de la solidaridad internacional en el terreno más propicio y fecundo.

A la conciencia, al corazón del mundo, particularmente a las Américas, se ha lanzado un llamado patético. No cabe duda de que la respuesta, ancha y generosa, de acuerdo con las tradiciones democráticas de esta parte del mundo, no se hará esperar.

Semana de postguerra

Antes de entrar a resumir los hechos más destacados en los últimos días, vamos a dedicar unas líneas a subrayar algunas de las ideas vertidas por el Presidente Truman, cuya actividad oratoria ha sido sumamente interesante en la pasada septena.

Seguridad, cooperación y libertad.— En primer término, merece los más amplios elogios su animoso "ataque" contra el "aislacionismo", nota más destacada de su discurso de Chicago. El ilustre mandatario americano se da perfecta cuenta de la enorme responsabilidad que entrañaría el permitir el rebrote impune de aquella corriente lugareña y reaccionaria que nació en flor a la Sociedad de Naciones, al hurtarle la imprescindible colaboración de Norte América. Y al sentar los jalones de la nueva Organización de las Naciones Unidas, pretende —con gran acierto— despertar en su país la conciencia de que la ONU debe ser apoyada con todos los recursos de que los Estados Unidos puedan disponer en esta hora ascensional de su fulminante carrera. El "motivo" ha sido generosamente destacado también al exaltar la significación de su insigne antecesor, el nunca bastante llorado Roosevelt, en los impresionantes actos con que su país le rindió tan merecido homenaje.

En las diversas piezas oratorias a que nos estamos refiriendo, la cooperación internacional, como garantía suprema de la paz y la seguridad, fué debidamente subrayada por el señor Truman. Pero es en el discurso que pronunció en Washington, con ocasión del "Día Panamericano", donde el Presidente trató de precisar mejor la significación democrática y liberal de nuestro Hemisferio, al concretar los derechos políticos que son indispensables para el mantenimiento de la libertad, en el marco de la co prosperidad económica. En el fondo, se trata de desarrollar prácticamente el mismo planteamiento general que sirvió de basamento a la Carta del Atlántico, el primer gran mensaje de esperanza que galvanizó al mundo, insuflándole nuevas fuerzas para oponerse a los totalitarismos agresores y liberticidas: libertad de palabra, libertad de prensa, libertad de reunión pacífica, libertad de conciencia y libertad para que cada pueblo elija la forma de gobierno que le plazca.

Reuniones internacionales.— Para que este bello programa pueda ser llevado a la práctica es necesario —obvio es decirlo— que los pueblos se entiendan armoniosamente, habituándose a laborar en conjunto. Y a ello responde la muchedumbre de reuniones en pleno desarrollo, o a punto de iniciarse, cuya simple enumeración agotaría nuestro espacio.

Entre ellas predominan las dedicadas a encontrar una solución idónea para la terrible amenaza del hambre, que tantos estragos está haciendo en 19 naciones del Viejo Mundo, y que puede terminar en una catástrofe sin parangón en la Historia, si no se realiza un esfuerzo máximo antes de la recogida de la próxima cosecha en el Hemisferio Norte. Tras ellas seguirá en importancia la reunión de Cancilleres de las potencias mayores, que se celebrará en París el próximo día 25, de la que deben salir acuerdos que permitan regular un régimen definitivo conjunto para Alemania y preparar inmediatamente los tratados de paz con los ex aliados del Reich, sin todo lo cual es ilusorio cuanto se diga de mejorar y superar el caos que domina actualmente en casi toda Europa. Mientras tanto, las nuevas reuniones del Consejo de Seguridad nos darán la medida de hasta qué punto podemos pensar, por ahora, en una eficaz colaboración entre los grandes. El tema iranio está virtualmente agotado ya, con el acuerdo directo a que llegaron Moscú y Teherán, que si es cumplido lealmente, representará un buen tanto a favor del Consejo de Seguridad. En cambio, el tema español puede llegar en las reuniones venideras a alcanzar espectaculares contornos, que no es necesario decir cuánto interesan en nuestro Continente.

Inquietudes en Asia.— Desde el Medio Oriente al Extremo, la inmensa Asia vibra en estos momentos, agitada por las más diversas inquietudes. Por desgracia, parece que la situación ha empeorado notoriamente en China, donde se está a punto de reemprender la fatídica lucha fratricida entre nacionalistas y comunistas. En la India, si bien los tanteos preliminares entre la Misión Ministerial británica y los dirigentes hindúes van por buen camino, también parece que la eterna discordia interna entre hindúes y musulmanes puede presentar tremendas dificultades para el pronto encauzamiento del problema de la independencia nacional. Mejores son las perspectivas de entendimiento en cuanto a Indonesia, donde es posible se instaure un régimen parecido al de los Dominios británicos, capaz de reconciliar a indonesios y holandeses. Y aunque no haya noticias nuevas sobre el particular, sabido es que prosiguen las negociaciones para resolver los delicados problemas del Oriente Medio.

Invitación a P. Socialista de Argentina

Con relación a un comentario editorial del diario "La Vanguardia", de Buenos Aires, transmitido hoy por cable, acerca de si ha sido invitado el Partido Laborista Argentino al Congreso Socialista Continental que se realizará en Santiago, el Comité Central del Partido Socialista de Chile, ha entregado la siguiente declaración:

"Que le extraña profundamente ese injustificado comentario, en razón de que el único partido político argentino oficialmente invitado al mencionado Congreso ha sido el Socialista, como le fué expresado por nuestros delegados en Buenos Aires y comunicado por escrito a su directiva nacional".

Sesionó anoche directiva del P. Socialista

La directiva del Partido Socialista se reunió anoche para tratar diversos asuntos políticos de actualidad. Se oyó la cuenta del señor Alvarez Villablanca en lo que respecta a su visita a Valparaíso, para tratar con las bases regionales la posibilidad de presentar un candidato a diputado del vecino puerto.

Sobre lo tratado en esta sesión informaremos en nuestra edición de mañana.

Junta Ejecutiva Liberal sesionó ayer en la tarde

Ayer celebró sesión la Junta Ejecutiva del Partido Liberal presidida por don Francisco Bulnes Correa.

Se trataron diversos asuntos de carácter interno y se discutió especialmente la próxima elección interna prepresidencial; y la Convención de Derecha que se está gestando.

Con respecto a la diputación vacante de Valparaíso, se habría acordado hacer presente al Partido Conservador, el mejor derecho que le corresponde a los liberales en este plebiscito.

Aún no han podido reunirse los presidentes de ambos partidos para dilucidar en conjunto este problema político.

No ha renunciado cargo político el señor Esaú Mora

El señor Esau Mora, Director General del Partido Democrático en representación de las Agrupaciones del Segundo Distrito, ha dirigido una nota - circular a sus correligionarios, en la cual desmiente, en forma terminante el hecho de que haya renunciado a su cargo de Director General, como se desprendería de una convocatoria para elegir un director general, ordenada por la fracción que dirige el diputado Dionjsio Garrido, a efectuarse el domingo 21.

Manifiesta, además, a sus correligionarios, que está ejerciendo sus funciones en la Junta Ejecutiva que preside el diputado don Pedro Cárdenas Núñez, única directiva reconocida por las Agrupaciones de Conchali, Maipú, Curacaví, Tiltil Peñaflor, Isla de Maipo y un importante sector de Quinta Normal.

Partido Agrario

SE RECONOCEN DIRECTIVAS AGRARIAS SAN CARLOS E ITATA.— La junta ejecutiva del Partido Agrario Laborista, en su sesión del miércoles 11 del presente mes, tomó el acuerdo de dejar sin efecto la reorganización de las asambleas de San Carlos e Itata, dictada en abril de 1945 y de acuerdo con los miembros de la comisión reorganizadora, acordó disolver esta comisión. Al mismo tiempo acordó declarar que ningún miembro del partido ha quedado al margen de él, con motivo de esta reorganización.

Decisión que ha sido comunicada oficialmente a los interesados, pidiéndole se pongan en contacto con los militantes aplistas para realizar la fusión de ambas entidades en esta zona.

Candidatura Jaime Larraín

El senador don Jaime Larraín partirá a Coquimbo en la próxima semana con el objeto de ponerse en contacto con los numerosos partidarios de esa provincia que le han ofrecido su adhesion y que le han pedido que efectúe esta visita lo más pronto posible.

El señor Larrain saldrá de Santiago en la mañana del 26 del presente, acompañado de parlamentarios y de dirigentes de diversos partidos. En Ovalle se reunirá a la comitiva el diputado regional don Edmundo Pizarro, y en La Serena será esperado por don Rodolfo Jaramillo, uno de los elementos de mayor prestigio en las actividades industriales de la zona.

En la tarde del viernes 26, el señor Larraín se impondrá de las necesidades locales y en especial visitará las obras de riego. Después asistirá a un cocktail en el Club Social y comerá con los dirigentes de su campaña en el departamento. El sábado 27, se ofrecerá en Illapel un gran almuerzo popular en su honor, donde hablarán elementos independientes y de los diversos partidos políticos. Este homenaje será ofrecido por el prestigioso vecino y presidente del comité en favor de su candidatura, don Ramón Serey.

El domingo 28, el señor Larrain y comitiva seguirán hacia Ovalle, donde también se impondrá de las necesidades locales. En la noche se ha preparado una gran manifestación y que consistirá en una comida, que será ofrecida por el diputado señor Pizarro.

El lunes 29, el señor Larrain, recorrerá Coquimbo y La Serena, ciudades donde también se le preparan manifestaciones que alcanzarán destacadas proporciones. El senador por Cautín visitará la planta de cemento Juan Soldado, el establecimiento de cerveceria y las demás principales industrias, después de un almuerzo popular que se le dará en La Serena, y al cual ya han adherido varios cientos de sus partidarios, según las noticias recibidas de esa ciudad.

El señor Larraín y algunos miembros de su comitiva regresarán a Santiago por avión el martes 30 del presente.

Juventud Liberal de la U. Católica proclamó a Bulnes

Ayer se reunió el Comité de la Juventud Liberal de la Universidad Católica, bajo la presidencia del señor Enrique Jofré.

Se aprobó por gran mayoría un voto en el que se propicia hasta dar dentro de la Convención futura de los partidos de Derecha por don Francisco Bulnes Correa, quien encarna la más sana tradición de servicio a la patria y a sus conciudadanos.

Dicho comité acordó también designar como precandidato a la Presidencia de la República al Sr. Bulnes e instruyó a sus dirigentes para obtener idéntico pronunciamiento del Consejo Nacional de la Juventud Liberal luchar dentro de la Convención de Derecha por esta candidatura.

También se resolvió designar a don Francisco Javier Díaz como dirigente máximo de esta campaña dentro de la Juventud Liberal.

En una fecha próxima se trasladarán a provincias, para activar los trabajos de esta candidatura los siguientes dirigentes: don Enrique Jofré y don Horacio Fabres a Concepción, don Francisco Javier Díaz y Alejandro Montenegro a Malleco, y don Arioeto Banegas y Arturo De Ramón a Valparaíso.

Precandidatura Alessandri Palma

El Comité Independiente pro candidatura Arturo Alessandri Palma cita para hoy, a las 21 horas, a asamblea, con el objeto de escuchar a la comisión que se entrevistó con el candidato.

La secretaria general de este comité funciona en Recoleta 713.

Diversos acuerdos del Consejo Ejec. Provincial Radical

En las últimas sesiones tomó los siguientes acuerdos:

1.— FUSION DE LAS ASAMBLEAS DE SAN ANTONIO Y BARRANCAS: Con el objeto de resolver e informar al CEN sobre la fusión de las asambleas indicadas se comisionó al secretario, don Eduardo Silva, para que efectúe una visita inspectiva y proponga al Consejo una resolución de carácter definitivo.

2.— SITUACION DE LA ASAMBLEA DE MALLOCO: Con el objeto de resolver las dificultades que se han producido en esa asamblea y para los efectos de que cumpla con las disposiciones reglamentarias, en lo que se refiere a la elección de mesa directiva, y votación para la elección de candidato a la Presidencia de la República, se encomendó al primer vocal, don Antonio Morris, efectuar una visita a dicha asamblea, e imponerse de todos los antecedentes, para proceder a designar la comisión encargada de normalizar la situación de dicho organismo.

3.— FELICITACION A DOS PARLAMENTARIOS: Por unanimidad, se acordó felicitar a los diputados señores Raúl Brañes y Hermes Ahumada, por la destacada actuación que les ha correspondido desarrollar en diversas gestiones que les ha encomendado a directiva provincial, y de las cuales han rendido cuentas con resultados satisfactorios.

4.— VISITAS A LAS ASAMBLEA DEL SEGUNDO DISTRITO: Se aprobaron las cuentas que de sus visitas a las asambleas de Talagante, Malloco e Isla de Maipo dieron al Consejo los señores Santiago Poblete, Mario Riquelme, Lautaro Van de Wingard y Eduardo Silva.

5.— ELECCION DE MESAS DIRECTIVAS: Se tomó conocimiento y se aprobaron las elecciones de las mesas directivas de las asambleas de: San Miguel, Nuñoa, La Cisterna, San Bernardo, Sexta Comuna y otras.

6.— SITUACION POLITICA: Quedó pendiente para la próxima sesión el debate político iniciado en la última sesión.

Precandidatura de don José Maza

La Candidatura Presidencial del Senador don José Maza, ha continuado recibiendo importantes adhesiones de todas partes del país.

A las numerosas comunicaciones recibidas de entidades de trabajo y de la producción agrupaciones de obreros y empleados debemos agregar hoy las proclamaciones hechas por varios organismos regulares del Partido Liberal. Son las siguientes, que han comunicado telegráficamente sus acuerdos a la directiva del Partido en Santiago:

De la Asamblea Liberal de la Unión

"Reunida esta Asamblea acordó por unanimidad, aprobar voto favor precandidatura Presidencial senador José Maza. Atentos saludos. — **Temistocles Conejeros**, presidente. — **Manuel Gonzalez**, secretario".

De la Asamblea Liberal de Ancud

"Asamblea Liberal de Ancud en reunión amplia, con numerosa asistencia acordó proclamar nombre senador José Maza como precandidato a la Presidencia de la República. Acuerdo tomado por unanimidad absoluta. Complácemos comunicar señor presidente este acuerdo nuestra Asamblea. Actual mesa directiva asamblea Ancud fué reelegida. Saludos. — **Augusto Kamann**, presidente — **Eulogio Subiabre**, secretario".

De la Asamblea Liberal de Aysén

"Asamblea Liberal de Aysen acordó por unanimidad sus miembros recomendar respetuosamente directiva partido pro candidatura Presidencial senador José Maza, en atención a sus grandes méritos y a su larga labor en bien público. También acordó adoptar todas las medidas a fin darle amplia publicidad acuerdo estimular campaña. Saludos. — **Carlos Kriz Muñoz**, presidente — **Eduardo González Fuentes**, secretario".

COMISIONES DE TRABAJO DESIGNO EL "CEN" RADICAL

NOMINA DE LOS INTEGRANTES DEL CONSEJO TECNICO ASESOR Y DE DIVERSAS COMISIONES. — ACUERDOS SOBRE ELECCION DEL 28 DE ABRIL

El CEN radical, en reunión efectuada ayer trató algunos asuntos de carácter político interno, y acordó también la redacción de una circular interna que se dirigirá a los diversos organismos del Partido, relacionada con las actividades de los radicales democráticos y con la posible abstención de militantes, en el acto plebiscitario del 28 del actual.

Dicha circular será dada mañana a conocer oficialmente.

En sesión de fecha 15 del actual el CEN adoptó los siguientes acuerdos:

ASAMBLEA DE CONCEPCION.—Don Humberto Henriquez, presidente renunciado, solicitó se le nombre un reemplazante con motivo de haber sido designado miembro del Comité Provincial de la candidatura de don Gabriel González. El CEN acordó nombrar en su reemplazo al señor Víctor Bahamonde, quien aceptó telegráficamente esta designación.

ELECCION COMPLEMENTARIA DE VALPARAISO. — Después de tomar conocimiento de diversos antecedentes relacionados con la próxima elección extraordinaria de diputado por Valparaíso y Quillota, el CEN facultó a su presidente, doctor Jerónimo Méndez, para resolver lo que más convenga, en relación con la intervención del Partido Radical en esta elección.

ELECCION INTERNA DEL 28 DE ABRIL PROXIMO.— Con el fin de dar las mayores garantías para la lucha interna que tendrá lugar el 28 del presente, se acordó enviar comunicación a los precandidatos señores Arturo Olavarría y Gabriel González V., a fin de que indiquen a cuáles asambleas, a su juicio, deberá el CEN enviar delegados a presenciar el acto eleccionario.

Se acordó, asimismo, pedir a los señores presidentes de asambleas que acusen recibo de las listas oficiales de asambleistas y útiles electorales enviados por la tesorería del Partido, tan pronto como ellos lleguen a su poder.

COMISIONES DE TRABAJO DEL CONSEJO EJECUTIVO NACIONAL.— Fueron designadas las siguientes comisiones:

Departamento Electoral y de Control.— Jefe, señor Quintín Barrientos; secretario general, Carlos Lazo Correa; vocales, señores Hermes Ahumada, Ulises Correa y Teófilo Ruiz Rubio.

Departamento de Acción Social y Cultura.— Jefe, Gustavo Jirón; vocal, señor Néstor López Cortés.

Oficina de Asuntos Internacionales.— Señor Pedro Bórquez O., en representación del CEN; senador don Gabriel González V., en representación de los senadores; diputado don Amílcar Chiorrini, en representación de los diputados; señor Pablo Rivas, secretario-jefe, y señores Julio Ruiz B. y Francisco San Cristóbal.

CONSEJO TECNICO.— a) Comisión de Asuntos Legislativos, Administrativos y Municipales: don Fernando Gualda P., en representación del CEN; senador Humberto Alvarez S., en representación de los senadores; diputado don Alejandro Vivanco, en representación de los diputados, y señores Jorge Salamanca, Desiderio Bravo, Aníbal Rogel, Luis Ugarte, Benjamín Cid, Jorge Carvacho, Guillermo Toledo R., Fermín Olivares, Juan Urrúa Madrid, Julio Pinto R., Víctor Peña A., y Santiago Poblete.

b) Comisión de Asuntos Económicos y Financieros: don Alfredo Rosende V., en representación del CEN; senador Pedro Opitz, en representación de los senadores; diputado Angel Faivovich, en representación de los diputados; y los señores, Julio Ruiz B., Francisco Jorquera, Pedro E. Alfonso, Raúl Castro de la R., Humberto Aguirre Doolan, Rodolfo Mebus, Edmundo Ramírez, Hugo Manzi, Antenor Rojo, Pedro Valenzuela González, Angel Guarello y Martínez.

c) Comisión de Asuntos Sociales y de Salubridad: Doctor Gustavo Jirón, en representación del CEN; senador Isauro Torres, en representación de los senadores; diputado Fernando Cisternas, en representación de los diputados; y señores Dr. Raúl Brañes, Dr. Alfredo Biondi, Dr. Gonzalo Corvalán T., Dr. Julio Bustos, Dr. Arturo H. Lois, Dr. Nacianceno Romero, Héctor Muñoz A., Dr. Natanahel Pantoja, Luis Valdés Varas, Emiliano Avila, Luis Tapia Rodríguez y Arturo Escudero.

d) Comisión de Asuntos Educacionales: Don Rudecindo Ortega, en representación del CEN; senador Eleodoro E. Guzmán, en representación de los senadores; diputado don Alejandro Ríos Valdivia, en representación de los diputados; y señores Romeo Salinas, Juan N. Durán, Julio Arriagada A., Nolasco Alvarado, Manuel Rodríguez Valenzuela, Aristóteles Berlendis, Filidor Herrera, Blas Cerón, Antonio Undurraga, Mario Bernaschina, Eduardo Hameau, y señoras Amanda Labarca, Margarita Mieres de Rivas y Elvira Curmán de la C.

Precandidatura Gabriel Gonzalez

SECCION SAN MIGUEL.— Este comité cita a sesión para hoy miércoles, a las 19 horas en el local de la asamblea.

Se encarece la asistencia del directorio y se invita especialmente a todos los correligionarios y simpatizantes de esta candidatura en San Miguel. Asistirá el director general de la campaña en el Tercer Distrito, diputado Hermes Ahumada, quien dará detalles de la marcha y el estado en que se encuentran los trabajos realizados en esta precandidatura presidencial.

Se tratarán, además, asuntos de suma importancia para la campaña en esta Comuna.

La secretaria general de la precandidatura presidencial radical de don Gabriel González V. entregó a la prensa la siguiente información:

"En la madrugada de hoy llegó a Santiago en automóvil el senador don Gabriel González Videla.

Desde Rancagua fué acompañado por una caravana de automóviles hasta la capital, viajando con él la comitiva de parlamentarios radicales, que realizó con él la gira por las provincias del centro y sur del país.

EN CURICO

Del comité de Curicó se recibió el siguiente telegrama:

"Ayer tarde llegó a ésta el senador señor Gabriel González Videla, acompañado del senador don Ulises Correa, del diputado don Alejandro Ríos Valdivia y de varios dirigentes de las asambleas de Teno y Romeral, que había visitado durante la tarde el precandidato presidencial del radicalismo.

A las 19 horas se reunió la Asamblea Radical de esta ciudad en sesión especial. El presidente de la Asamblea, doctor René Rojas Ramírez, pronunció un brillante discurso, recibiendo al señor González Videla. A continuación hablaron el senador don Ulises Correa, el diputado don Alejandro Ríos y el senador don Gabriel González Videla. Cerró la asamblea en un elocuente discurso el señor Gregorio Contreras.

Terminada la asamblea se invitó al señor González Videla a una comida a la cual asistieron más de doscientas personas. Hablaron en esta oportunidad el diputado don Carlos Melet, don Miguel Cabrera, el dirigente de la juventud radical don René Sánchez, la señora Stefanía de Castro, en representación de las mujeres radicales. Cerró la manifestación el diputado regional don Raúl Juliet.

EN RANCAGUA

Del comité de Rancagua se recibió el siguiente telegrama:

"Esta noche a las 20 horas se reunió en sesión extraordinaria la asamblea radical para recibir al senador don Gabriel González Videla. Hablaron en esta sesión el presidente de la asamblea, don Juan Chiorrini, el diputado don Luis Ilcasay, el diputado don Eduardo Mellis y el senador don Gabriel González Videla, quien hizo una exposición que fué muy aplaudida.

Terminada la sesión se ofreció un gran banquete al senador González Videla, después del cual continuó viaje a Santiago en automóvil".

VISITA RENGO

Debido a que por inconvenientes de última hora, el senador González Videla no pudo visitar Rengo, lo hizo en su nombre el diputado don Santiago, Dr. Hermes Ahumada, quien celebró una reunión con los dirigentes de la precandidatura y asistió a una reunión de la asamblea radical.

NUEVOS COMITES

En el Comité Nacional se recibieron las transcripciones de haberse constituido los siguientes comités:

EL VOLCAN: Presidente, Joaquín González G.; Vices, Manuel Espinoza Maria y Eduardo Flores Chamorro; secretario general, Héctor Figueroa Rocco; de prensa, Adela Fernández de Zelaga; sindical, Angel Farías; tesorero, Luis Campos.

LOS VILOS: Presidente honorario, Juan Hissi Hiso; presidente electivo, Pedro Pozo; vices, José S. Soto y Arturo Paredes; secretario general, Eduardo Hansen A.; de prensa, Oscar Paredes; tesorero Luis A. Gómez; directores, Amado Hissi, Juan Araos y siguen firmas.

QUILACO: Presidente, Orlando González; vice, Galdamio Zapata; secretario, Ignacio Hernández; tesorero, Máximo de la Parra.

RENCA: Presidente, Juan A. González; vices, Fernando Riquelme y Gmo. Tora; secretario, Miguel Fernández; de prensa, Ladislao Hernández; tesorero, Manuel Rodríguez.

FREIRE: Presidente, Carlos Pisani; vice, Raúl Osses; secretario, Selim Varas; secretario, José Morales; pro José Navarro.

PUENTE ALTO: Presidente honorario, Esteno González Izquierdo; presidente efectivo, Carlos Reyes Rojas; vice, Jorge Cancino y José Quezada; secretario, Raúl Morgado Pimentel; de prensa, Jorge Cancino; sindical, Felipe Pérez; tesorero, Pablo Iñiguez.

Partido Democrático

Esta noche, a las 20 horas, en su local de Rosas 1269 se reunirá el directorio de la Agrupación Departamental Democrática de Santiago a cuyo acto han sido invitados especialmente los consejeros del partido ante la CTCH, la Directiva del Frente Sindical Democrático, de la Juventud, de la Agrupación Femenino y los presidentes de todos los centros de propaganda del partido, como son: Zenón Torrealba, Hogar Democrático, Angel Guarello, Artemio Gutiérrez, La Unión Democrática, Manuel Gallardo, Baldo Valenzuela, Acción y Unidad, Antonio Poupin, Renovación, Juan Pradenas Muñoz, Pedro Cárdenas Núñez, La Vanguardia, Germinal, Avanzada de la Comuna de San Miguel, etc.

El objeto de esta convocatoria, aparte de la sesión ordinaria es para ocuparse del problema de la movilización colectiva, para lo cual se organizará una gran concentración pública con participación de la clase obrera, entidades a las que serán invitadas a fin de protestar por la futura alza de las tarifas de los tranvías y el mejoramiento de la locomoción que tanto está perjudicando a la ciudadanía, especialmente a la gente de escasos recursos.

Además, se tratará sobre el despacho inmediato de la ley sobre los arrendamientos y las atribuciones que se le deben otorgar al Departamento de la Vivienda del Comisariato de Subsistencia, que beneficiará a la clase obrera en general y evitará la especulación desenfrenada en el cobro de los cánones por los propietarios que ejercen un comercio ilícito.

Especialmente invitados concurrirán el Comité Parlamentario Democrático y el presidente de la Junta Ejecutiva del Partido, a objeto de debatir ampliamente estos asuntos que son de interés general para el país, por cuya causa se recomienda la mayor asistencia de los miembros.

ASAMBLEA GENERAL.— La asamblea que debía efectuarse el viernes se efectuará el jueves 18 a las 20 horas, en Rosas 1269.

CENTRO "RENOVACION". — El Centro en sesión del jueves 4 de abril y después de un largo debate acordó el siguiente voto:

Invitar a los Centros de Propaganda del Partido y Comunes de los alrededores de Santiago a una reunión amplia y cordial, en que se tratarán especialmente los siguientes puntos:

1.o Posición política del partido.

2.o Política general de actualidad.

3.o Buscar una base o acuerdo entre las directivas generales o tracciones del partido.

Esta reunión no estará en ningún momento bajo la dirección de ninguna directiva general.

Podrán concurrir tres delegados con derecho a voz y voto por cada colectividad.

Esta reunión se efectuará en Moneda N.o 828, los días 19 y 20 de abril, a las 10 horas, en el Centro Renovación.

Esperamos la concurrencia a esta asamblea en que se podrá apreciar el espíritu democrático y la organización en las bases de nuestro partido.

DEPTO. DE ORGANIZACION.—Hoy, de 20 a 21 horas atenderán en Rosas 1269, los Encargados de Departamento de Organización del Frente Sindical del P. Democrático, señores Augusto Moreno, Ieto y Oscar Jiménez, cooperador, e invitan a los miembros del partido que sean socios de sindicatos. En cada organización las bases sindicales democráticas actuarán unidas con las bases sindicales del Partido Socialista.

Queda postergado para nueva fecha la disertación del señor Fausto Narvarte, anunciada para hoy, "sobre su tira sindical por el Perú, debido a que debe concurrir a la misma hora el amplíado de dirigentes textiles.

Carlos Céspedes fué reelegido en Asamblea Radical

Ayer se efectuó en la Asamblea Radical de Santiago "Pedro Aguirre Cerda", la elección de mesa directiva por el período de abril 1946-1947.

Resultó elegida la lista encabezada por don Carlos Céspedes, que alcanzó los siguientes sufragios:

Presidente, don Carlos Céspedes Toro, 458 votos; primer vicepresidente, don Bernardo Becerra, 436 votos; segundo vicepresidente, don Florencio Cifuentes, 454 votos.

La lista encabezada por don Santiago Rubio Ch., tuvo el siguiente resultado: presidente, don Santiago Rubio, 318 votos; Dr. Carlos Ruiz Zela, 338 votos; y Lina Vargas, 316 votos.

Votaron 375 electores y no se registran incidencias de ninguna especie.

La nueva mesa se hará cargo de sus funciones el 1.o de mayo próximo.

Hoy se reúnen los presidentes de Cent. Democráticos

El Directorio Departamental que preside el señor Julio Fuenzalida invita a su sesión de hoy, a las 21 horas, en dosas 1269, a los presidentes y concesionarios de los centros del Partido Democrático para finalizar el estudio de materias que interesan directamente, en cuanto a la marcha de sus respectivos clubes sociales. Sobre el particular se ha encargado un trabajo completo al "Presidente del Centro "Manuel Gallardo", señor Dagoberto Baeza, a fin de ir resolviendo la redacción de estatutos que se dará a los puntos de mayor interés del reglamento en estudio.

Dada la importancia que esta reunión tiene para el futuro de los diversos Centros, se ha rogado que se hagan representar por sus presidentes y en lo posible, por nota oficial. Esta parte de la sesión empezará apenas el Directorio concluya sus asuntos de rigor, que son muy breves, por lo que se recomienda puntualidad.

Partido Socialista Auténtico

P. SOCIALISTA A.— 6.a Comuna.—Citase a los militantes y simpatizantes de la Sexta Comuna del Partido Socialista Auténtico, para hoy miércoles 17, a las 19 horas en Santo Domingo 1240, con motivo de continuar la Conferencia Sindical Regional, que está efectuando don Eusebio Silva, secretario nacional sindical del partido, y que será presidida por el secretario general, don Marmaduke Grove.

Se les comunica a los militantes de esta Comuna que se suspendió la reunión del domingo 21, por motivos de los días festivos.

Precandidatura Arturo Olavarría

OLAVARRIA VISITARA HOY PUENTE ALTO.— Continuando su gira por las asambleas cercanas a la capital, hoy visitará el señor Olavarría la Asamblea de Puente Alto, donde será recibido en sesión extraordinaria por los radicales de esa localidad.

Esta visita ha despertado especial interés entre los radicales de Puente Alto, quienes desean escuchar la exposición que hará el señor Olavarría sobre los problemas nacionales y las soluciones que según él, debe dársele. Hablará también sobre la conveniencia de que todo radical cumpla con su deber de emitir su voto en el plebiscito interno del 28 del presente, sin prestar oído a la petición de abstención formulada por un reducido número de correligionarios.

COMITE DE ANDACOLLO.—Ha quedado constituído este comité con la siguiente directiva: presidente, señor Agustín Rivera; vice, señor Ernesto Caballero; tesorero, señor Juan Poblete; secretario, señor Máximo Flores; secretario de prensa, señor Valentín Rojas; directores: señores Enrique Jiménez, Juan Salfate, Otilio Fernández y Oscar Segovia.

Al constituirse este comité, se recibieron numerosas adhesiones.

COMITE DE VILLA ALEGRE.— Se formó este comité que actuará con el siguiente directorio: presidente, señor Alfredo Cofré; secretario, señor Pedro Belaúndez, y tesorero, señor Daniel de la Fuente.

Partido Radical

ASAMBLEA 3.a COMUNA.— Citase a sesión ordinaria para hoy, a las 21 horas, por haberse acordado reemplazar la sesión de mañana jueves por la de hoy miércoles, con motivo de los días festivos de Semana Santa.

Se recomienda la asistencia porque se elegirán los nuevos miembros que deben constituir la mesa directiva de la Asamblea.

La mesa receptora de sufragios funcionará durante dos horas consecutivas y se constituirá desde las 19 hasta las 21 horas.

El domingo 14 del presente se llevó a efecto la elección de la nueva mesa directiva, en la Asamblea Radical de Conchalí, por el período 1946-1947, quedando compuesto su directorio en la siguiente forma:

Presidente, Enrique Acevedo A.; 1er vice, Dr. Edmundo Leython G.; 2.o vice, Pedro Contreras M.; secretario de actas, Miguel Escudero; secretario comisiones, Víctor Moraga; secretaria de bienestar, María Miranda de Acevedo; secretaria femenino, Elisa Segura S.; secretario de correspondencia, Servando Durán B.; tesorero, Estela Hernández; protesorero, Desiderio Reveco; tribunal de disciplina: Hernán Henríquez Céspedes, Isaías Matus Fernández, Guillermo Tapia González, Arturo Olivares Olivares y Ramiro Santelices Segovia.

CITACION

La directiva de la Juventud Radical de la Novena Comuna, cita a sesión ordinaria a todos sus militantes y simpatizantes a participar en la reunión que se efectuará en su local de Santa Rosa 1... miércoles 17 a las 20 horas.

González Videla hablará hoy en Asamblea Radical

Características especiales tiene la sesión que esta noche, 19 horas, celebrará la Asamblea Radical de Santiago "Pedro Aguirre Cerda", de la 1.a comuna, con el objeto de proclamar como precandidato Presidencial al senador don Gabriel González Videla.

Todos los radicales de las comunas de Primera de Santiago se concentrarán en la Asamblea "Pedro Aguirre Cerda" y por el interés que en ella despierta puede anticiparse que será una de las grandes manifestaciones del radicalismo capitalino.

El senador González Videla ha recibido por escrito de la Asamblea de Diputados de Toro, y por acuerdo de todos los miembros del Comité Nacional de la Juventud.

Mañana a las 19 horas las asambleas radicales de Cerro Dinatrito se concentrarán en el Club de Ñuñoa. Invitada la Asamblea de esa comuna a recibir al senador González Videla.

El viernes, a las 19 horas, será recibido por las asambleas radicales de la costa central, las que se concentrarán en la indicada en el Cerro. Asamblea de San Antonio.

El mismo día y a las 19 en el local de la Asamblea Melipilla, se concentrarán las asambleas radicales del departamento, con el mismo objeto.

Finalmente, el sábado, a las 19 horas, en el local de la Asamblea de Quinta Normal se concentrarán todas las asambleas radicales del Segundo Distrito. A todas estas concentraciones el senador González Videla concurrirá acompañado de la delegación del Comité Nacional de la campaña parlamentaria de Santiago y dirigentes de la Juventud Radical.

Comité Independiente candidatura Edo. Cruz Coke

De orden del señor presidente se cita a reunión general para hoy miércoles, a las 20 horas, en Franklin N.o...

Partido Socialista

PARTIDO SOCIALISTA — NACIONAL SEPTIMA COMUNA. Por orden superior y por cumplimiento acuerdo anterior, se cita de Directivas para el día 21 horas.

Se recomienda llevar credencial, no se responsabiliza...

Por celos mata a su hermano

LA SERENA.— Un joven de 18 años de edad, madrugada del lunes, ocurrió en Las Serenas, cuando de sangre con profundamente lo hicieron impotente, ma del suceso fue que lo originaron los celos.

Vivían en esta ciudad dos hermanos Luis Arturo y Silva Rodríguez, de 18 años de edad, que llevaban una vida tranquila y completa armonía, ambos entraron en una misma casa así como llevaba a los Luis Arturo a su hermano mayor horas del lunes en el estilo, y después de un alterado procedió a herir en su contra, usando un cuchillo de carnicero que le infirió heridas mortales en el pecho. Su cuerpo se desplomó y pereció.

Cometido el crimen, el autor se fue a beber a una cantina en donde al mismo dio...

DEL INTERIOR

COQUIMBO

Los Vilos celebra el día de las Américas

LOS VILOS, 16. — Se llevó a efecto en el local de la Escuela de Niñas N.o 25, un acto literario con motivo del Día de las Américas. Asistieron autoridades y numerosos padres y vecinos, quiénes se mostraron muy complacidos por los diversos números presentados.

El acto fué amenizado por la banda de Boy-Scouts de la localidad, cuyos integrantes se presentaron totalmente uniformados, notándose entre ellos una gran disciplina, corroborada luego por el desfile general de la Brigada.

En esta oportunidad se formó también el Centro de Padres y Amigos de las Escuelas, cuyo directorio es el siguiente:

Presidente: señor Luis Vásquez M., Vicepresidente: señor Sergio Díaz Contreras; Secretario: señor Ismael Solar Concha; Tesorero: señor Juan Nissi H.— AHUMADA, corresponsal.

OSORNO

Edificio para la Cruz Roja de Río Negro

RIO NEGRO, 16 — Los contratistas señores Delgado y Riquelme han iniciado la construcción del nuevo edificio de la Cruz Roja de Río Negro, que quedará ubicado en la Avenida Vicuña Mackenna Será una moderna construcción, con las comodidades necesarias para la actividad que desarrolla la Cruz Roja.

El esfuerzo que realiza, con esta nueva construcción la directiva de la Cruz Roja, merece la cooperación unánime tanto del vecindario, como de los agricultores. — (El Corresponsal).

PROBLEMA DE LA SEQUIA EN NORTE CHICO

DECLARACIONES A "LA NACION", DEL REGIDOR DE LOS VILOS, SEÑOR VICENTE LODI

LOS VILOS, 16. — El Regidor de esta Comuna señor José Vicente Lodi Avalos, ha hecho interesantes declaraciones para "LA NACION".

Nos expuso íntegramente el problema que se presenta a los pequeños agricultores de la zona, con motivo de la gran sequía que ha afectado al norte chico. El señor Lodi recorrió todos los distritos afectados, en compañía del Ingeniero Agrónomo del Ministerio de Agricultura Sr. Fuenzalida, quien tomó nota de las necesidades más urgentes de los afectados.

Pero, aún, con lo que se ha dispuesto por parte del Gobierno, manifiesta el señor Lodi no se puede reponer la totalidad de las pérdidas sufridas por los pequeños agricultores, por cuya razón se ha pedido una mayor ayuda a fin de salvar la angustiosa situación en que se encuentran más de 80 familias en la comuna, cuyos únicos recursos están en la escasa producción de sus pequeños terrenos.

Termina el señor Lodi manifestando su completa satisfacción en que el Gobierno haya tomado en el necesario interés por falta de socorros oportunos, se ha dado por pequeño ganado y forraje, quedando tantas necesidades en la misma situación, según nos manifestó el corresponsal.

FUERTE TEMBLOR CAUSO PANICO EN LA ZONA

EL FENOMENO SISMICO ABARCO DESDE TI... A AYSEN. — HUBO MURALLAS AGRIETADAS Y NO SE REGISTRARON DESGRACIAS PERSONALES

PUERTO MONTT, 16.— Hoy a las 9.30 horas se sintió en esta un fuerte temblor que causó un enorme pánico en la población. Desde hace muchos años no se registraba en esta zona un fenómeno sísmico de esta intensidad, pues fué de grado cinco.

La gente se aglomeró en las calles y pasaba de pavor, pero, afortunadamente no hubo desgracias que lamentar.— SCHMAUN, (Corresponsal).

EN CASTRO

CASTRO, 16.— A las 9.30 horas de hoy, hubo un sísmico temblor que causó gran pánico entre los habitantes de la ciudad. No hubo desgracias personales, pero varias murallas de las casas quedaron agrietadas por el fuerte remezón.— TRIVIÑO, (Corresponsal).

EL TEMBLOR EN ANCUD

ANCUD, 16 — Hoy más a menos a las 9.40 horas esta ciudad fué sacudida por un fuerte movimiento sísmico que duró varios segundos. La población se arrancó hacia las calles y plazas, temiendo que el temblor fuera de mayores proporciones. Se presenta de grado cinco. Reina absoluta calma en la ciudad y el fenómeno sísmico no tuvo mayores consecuencias. BAHAMONDE, (Corresponsal).

CON EL SEÑOR BUSTOS NAVARRETE

En la tarde de ayer tuvimos ocasión de conversar con el director del Observatorio del Salto, señor Julio Bustos Navarrete, quien nos manifestó que por comunicaciones recibidas de la zona austral, podía informar que el temblor había sido de gran intensidad y que la zona que había provocado era muy justificada ya que la región está considerada como asísmica.

Nos agregó que el epicentro se había localizado en el océano Pacífico, frente a la isla de Chiloé y que posiblemente podría tener su origen en el nacimiento de algún volcán marítimo.

Finalmente nos manifestó que el temblor había sido de grado 6, en Puerto Montt; grado 7 en Ancud, grado 6, en Osorno, grado 5, en Valdivia y grado 3 en Aysén.

ASESINO A SU ESPOSO, DE DOS TIROS DE REVOLVER

LA SEÑORA AUGUSTA SIEVALD DE WERNER DISPARO DOS BALAZOS A SU MARIDO, MIENTRAS ESTE DORMIA

PUERTO VARAS, 16.— El conocido y acaudalado agricultor de esta región, señor José Werner Yungue, fué asesinado por su esposa, señora Augusta Sievald, en el lugar llamado Pichi Laguna.

El crimen se cometió a la una de la madrugada, en momentos en que el señor Werner dormía. Su esposa le disparó dos tiros de revólver en pleno corazón, causándole una muerte instantánea.

La señora Sievald de Werner fué detenida y traída a Puerto Varas. El suceso ha causado gran consternación en la zona, pues ambos eran muy apreciados en los círculos sociales.— (EL CORRESPONSAL).

AVISOS ECONOMICOS

(DE LA PAGINA DOS)

$ 30.000.
REGIA CAMIONETA CHRYSLER,
Motor, Neumáticos, garantidos
Para 1 1/2 tonelada.
AVENIDA CHILE 634
Fono: 74441

NOTIFICACION: ANTE PRIMER JUZGADO Civil Santiago, juicio 101,872, presentóse Luis Alberto Ramírez comerciante, Bandera 669, demandando juicio nulidad de matrimonio contra cónyuge, María Julieta Fuenzalida Farías, labores del sexo, domiciliada en Santiago, residencia difícil determinar, haberse celebrado el 26 de enero de 1942, ante Oficial Civil, Circunscripción N.o 1, Curicó, del departamento de Curicó, incompetente falta domicilio y residencia cónyuges. Juzgado proveyó. A lo principal, por interpuesta la demanda traslado; al primer otrosí, previamente, hágase averiguaciones correspondientes por un Ministro de Fe, rindase la información sumaria y ofíciese a la Dirección General del Registro Civil Nacional, a fin de que informe si existen datos sobre el domicilio de la demandada; al segundo, como se pide; al tercero, por acompañados, con citación y al cuarto, téngase presente. Posteriormente, Juzgado ordena publicar tres avisos en "La Nación" y "La hora", y el correspondiente, en el "Diario Oficial". Por tanto, notifico lo anterior a la demandada. — Secretario. 18 abril

NOTIFICACION: QUINTO JUZGADO Civil Santiago, en autos N.o 5,343, caratulado Pedro N. Montenegro con Mercedes Allende, sobre posesión ha ordenado notificar a José Boada, Inocencio Paz, Mercedes Allende, Jorge Cvitanic, Humberto Rivera, Marzarita Muñoz, Berta y Ernestina Roman, Ponciano Larrondo, María Obret, Waldo Nuño, Rosa Amelia Ibarra, Hector Rossard, Manuel Cañ

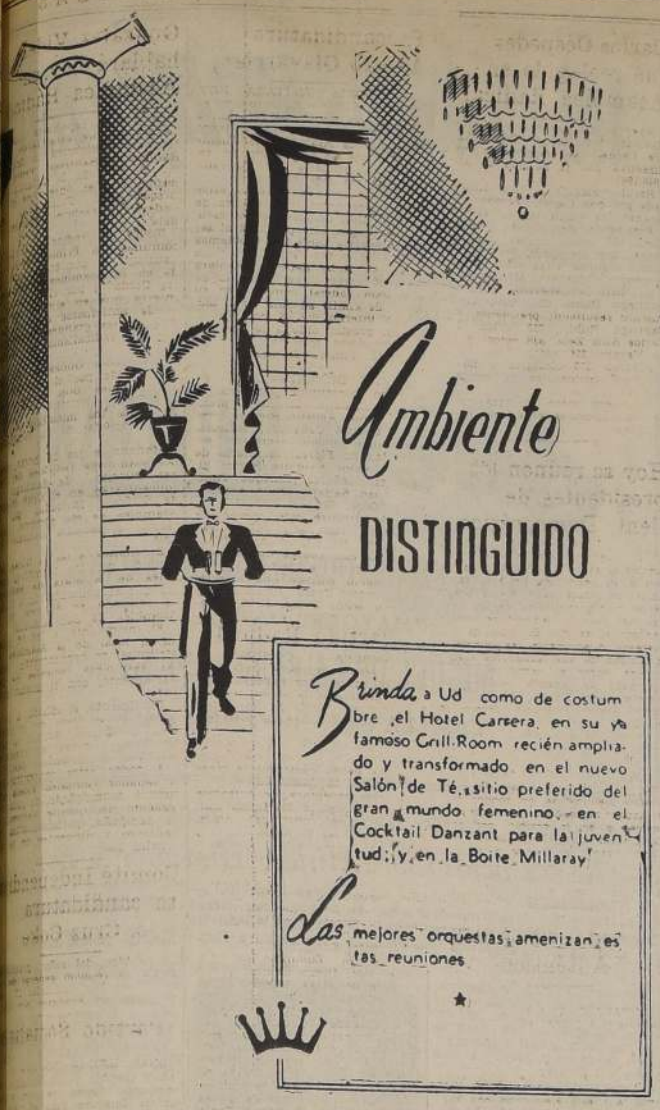

LA SEÑORA CARMELA CHACON vda. DE VON WILLIGMANN.—

Ha fallecido en esta capital la virtuosa dama doña Carmela Chacón vda. de Willigmann, hija del recordado Comandante don Manuel Chacón G. fundador de la Policía de Chile.

Las dotes de gran señora que adornaban a la extinta y su gran bondad la hicieron acreedora al respeto y estimación de cuantos la conocieron.

Su fallecimiento enluta a su hijo Ricardo Willigman Chacón y a numerosas familias de esta capital.

Sus funerales se efectuarán hoy Miércoles a las 10 horas, después de una Misa que se oficiará por el descanso de su alma en la Capilla del Cementerio General.

El cortejo partirá de su domicilio, Huérfanos 1934 a las 9.30 horas.

ENFERMOS.—

Gravemente enfermo en su residencia en París, don Alberto Ross Santa María.

—En la Clínica Santa Mara ha sido operada al señora Laura Larraín de Rivas.

—Continúa enfermo en la Clínica Santa María, don Alberto Ossa Lorca.

—De cuidado en el Pensionado del Hospital de El Salvador, el señor Alfredo Núñez Vidal.

—Se encuentra delicada de su salud la señorita Adriana Covarrubias Silva.

MATRIMONIO.—

En la iglesia San Miguel se efectuó el domingo 14 del presente, el matrimonio de la señorita Marta Gutiérrez R., con el señor Enrique Tirapegui Mardones.

Fueron padrinos de la novia la señora Angelina R. de Gutiérrez y don José Gutiérrez D. y del novio, doña Rosalba Tirapegui de Ramírez y don Antonio Tirapegui González.

Testigos los señores Jorge Petit Lecaros, Angel Ramírez Tirapegui y Garceran Monge.

FALLECIMIENTO.—

Han fallecido:

En Valparaíso, la señorita Luisa Infante Infante, vinculada a antiguas y respetables familias de nuestra sociedad.

—El señor Vicente Barrientos Cofré, que pertenecía a prestigiosas familias del sur del país.

—En Concepción, la señora Mary Carnleoni de Rossel. Su muerte enluta a conocidos hogares de Concepción, Santiago y Valparaíso.

—La señora Enriqueta Koch de Jeannerett, viuda del recordado comandante de infantería, don Ricardo Jeannerett, que fué jefe del Regimiento Maipo.

EN EL HOTEL CARRERA.-

Asistentes al cocktail ofrecido a la señorita Alicia Coobman Pacheco y señor Edwin Teard S., que se llevó a efecto en el nuevo Tea Room del hotel Carrera, con el cual fueron despedidos de su vida de solteros.

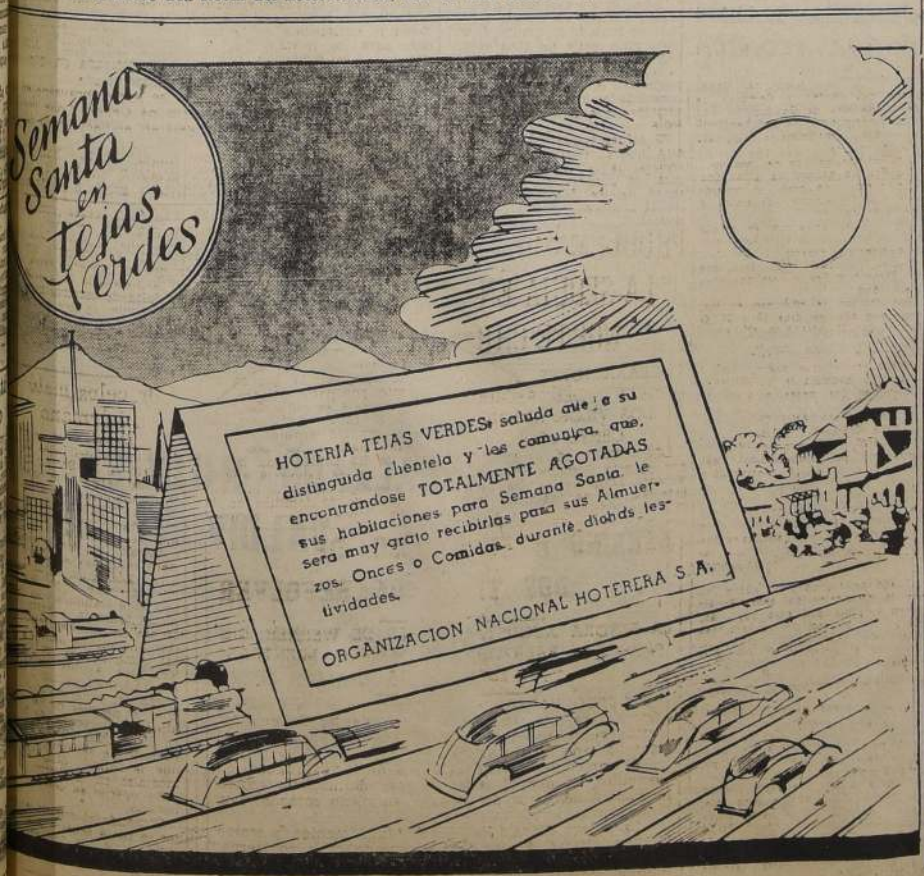

Don Rafael Dominguez Echenique.-

Ha dejado de existir en esta capital, el distinguido caballero don Rafael Domínguez Echenique, vinculado a prestigiosas familias de nuestra sociedad.

Nacido en 1897, era hijo de don Francisco Domínguez y de la señora Irene Echenique, respetable hogar en el que recibió el ejemplo de relevantes virtudes y formó las bellas condiciones de su carácter.

Ingresado a la Universidad Católica, después de brillantes estudios, se graduó de Ingeniero Civil. No tardó en revelarse como un profesional de nota, y sus servicios fueron requeridos por diversas instituciones. Desde 1922 a 1927 desempeñó importantes cargos en la Empresa de los FF. CC. del Estado, y en 1929, en la Dirección General de Obras Públicas. Más tarde fué designado ingeniero de la provincia de Santiago.

En todos estos cargos, que ejerció con singular brillo, el señor Domínguez puso de relieve sus dotes de preparación, espíritu de trabajo y caballerosidad.

Su fallecimiento importa una dolorosa pérdida no sólo para los suyos, sino también para los círculos sociales, donde era profundamente querido y respetado.

CURSO DEL DR. IGNACIO MATTE.—

Hoy miércoles 17 de abril, a las 19 horas, tendrá lugar la segunda case sobre "Psiquiatría y Psicología contemporáneas, que dicta el Dr. Ignacio Matte a las Visitadoras Sociales.

Se ruega ser puntual. Se pedirá la tarjeta de matrícula.

LA SESION ROTARIA DE HOY.—

A las 12.45 horas, en el Tea-Room de Gath y Chaves Ltda., celebrará el Rotary Club de Santiago, su sesión semanal, bajo la presidencia de don Arturo Cuadros Cerda.

Esta sesión estará dedicada al trámite anual de la postulación de candidatos a miembros de la Junta Directiva, acto que sin duda habrá de congregar un número crecido de socios.

El único tema del programa estará a cargo del socio y presidente, don Armando Hame, quien se referirá a importantes aspectos de la acción rotaria en torno de las Relaciones Profesionales.

BAUTIZO.—

Ha sido bautizada María Iris, hija de don Héctor Salas Dávila, y de la señora Iris Gana de Salas.

Fueron sus padrinos, don Luis Vergara Keller y señora Luisa Gana de Vergara.

MATERNIDAD
"LUISA KAPLAN"
ARTURO PRAT N.o 139
TELEFONO: 83128
SERVICIO MEDICO PERMANENTE

EN EL ORIENTE.-

Comida efectuada en el salón de recepciones del Oriente y ofrecida al señor Joaquín Amichatis Montero por un grupo de amigos.

Don Jorge Broquaire Raguenot.-

Hondo pesar ha causado en los círculos sociales e industriales, y especialmente en los de la Colonia Francesa residente, el fallecimiento del prestigioso caballero don Jorge Broquaire Raguenot, acaecido anteayer en Viña del Mar, a los 72 años de edad.

Nacido en Francia, llegó muy joven a nuestro país, y pronto sus condiciones de hombre de trabajo y de clara visión de los negocios le conquistaron un reconocido prestigio y una espectable situación.

El señor Broquaire se dedicó a actividades vitivinícolas, y fundó la firma de exportación que lleva su nombre, y que tanto ha contribuido a dar a conocer nuestros vinos en el extranjero.

El señor Broquaire disfrutaba de merecidas simpatías en todos los círculos de su actuación. Fué presidente del Círculo Francés y miembro honorario de la Quinta Compañía de Bomberos.

La noticia de su fallecimiento ha sido recibida con profundo sentimiento de pesar por cuantos tuvieron la suerte de conocerlo y supieron apreciar sus ejemplares virtudes y sobresalientes dotes de hombre de bien.

En socorro de los niños de Europa.-

Nos llegan urgentes llamados de socorro de todos los países de Europa devastados por la guerra. Sus habitantes están amenazados de perecer de hambre, después de haber soportado cinco años de guerra total en la lucha heroica por la libertad del mundo. Los sentimientos de solidaridad humana de nuestro pueblo han sido profundamente conmovidos por las trágicas informaciones que acaba de comunicarnos el delegado de la UNRRA. La Cruz Roja Chilena y la Unión Chileno Salvad a los Niños se han unido para realizar próximamente una gran colecta en beneficio de los niños, esas víctimas inocentes del holocausto de aquellos países. Estas instituciones abrigan la firme esperanza que el pueblo chileno comprenderá la gravedad de la hora y responderá.

En el Hotel Carrera.-

De la diplomacia: El Excmo señor Embajador de Colombia y señora ofrecieron una comida en el hotel Carrera a la que asistieron el Excmo señor Embajador de Paraguay, el Excmo. señor Embajador de Panamá, en Excmo. señor Ministro de Turquía y señora, el señor Ramón Castro y señora, señor Hernán Figueroa Anguita y señora, señor Jorge Saavedra y señora, el señor Antonio Varas y señora, señor José Rafael Echeverría y señora, señor Augusto Montané y señora, señora Rebeca Tagle de Valdés, señor Héctor Barros y señora, señor José María Franco y señora, señora Ana Wilms de Besa, señora Fanny Mallarino de Videla, señorita María Ossa y señor Vicente Castro.

Manifestación a la señorita María Ester Miranda F., y al teniente de Ejército don O'Higgins Vajenzuela T.: A las 17.30 horas del domingo 21 del presente, sus relaciones sociales y los compañeros de armas del novio les ofrecerán un té en el hotel Carrera, con el fin de despedirlos de su vida de solteros.

Comida en honor de la señorita Carmen García Pacheco y señor Sénen Cornejo Salgado: A las 21.30 horas del sábado 27 del actual, sus relaciones sociales los despedirán de su vida de solteros, con cuyo objeto les ofrecerán una comida en el hotel Carrera.

—Comida en honor de la señorita María Valenzuela Bustamante y señor Oscar F. tomayor: El miércoles 24 de abril, a las 22 horas, sus relaciones sociales les ofrecerán una comida en los salones rojo y verde del hotel Carrera, como un homenaje de simpatía por su próximo matrimonio.

Las adhesiones para todas estas manifestaciones sociales se están recibiendo en la caja central del hotel.

FRAZADAS
COLCHAS
CHALES PARA GUAGUAS
TEJIDOS DE LANA
cómprelos directamente en la fábrica de
DOMINICA N.o 262
(Por Recoleta)
Ventas por mayor y al detalle.

NOVIOS
Argollas de oro, macizas, grabadas y selladas, desde $ 140 el par.
CASA SOSTIN
FABRICA DE ARGOLLAS
Nueva York 66
Garantía — Seriedad — Rapidez
IMPORTACION RELOJES SUIZOS
Remitimos a provincias

Llame al
65692
y en pocos momentos tendrá en su casa su WHISKY preferido y los LICORES más famosos del mundo.
Oriente
Plaza Baquedano

"HOTEL FLORIDA"
BUENOS AIRES
Gran residencial situada en el mejor punto de la capital FLORIDA 939, CASI ESQUINA PLAZA SAN MARTIN
Departamentos y habitaciones con baño y teléfono.
COCINA DE PRIMER ORDEN
Todo confort. Atención esmerada por su dueño:
MANUEL LOPEZ

VIAJEROS.—

Vía aérea se han dirigido a Lima el señor Luis Benoit Faurie y señor Loreto Sánchez de Benoit, el señor Manuel Sánchez Vergara, señora Cristina Ugarte de Sánchez y su hijo Roberto.

—Se ha dirigido a Río de Janeiro el señor Onías Velasco.

—A Buenos Aires, la señora Maruja I. de Rodríguez Bravo.

—Se encuentran en Viña del Mar don Guillermo Palma Orrego y señora Magdalena Olmos de Palma.

—Ayer regresaron a Santiago, después de haber permanecido una corta temporada en Valparaíso, el señor Arturo Rivera Cortez y señora Olga Salinas de Rivera.

—De Concepción, los señores Alejandro Varela Santa María y Manuel Donoso Concha, Julio Ramos Santa María y señora Rebeca Lira de Ramos, y la señorita Carmen Ramos Lira.

—De Viña del Mar, don Enrique Zañartu Sanfuentes y señora Rosa Bezanilla de Zañartu, don Carlos Lacalles, señora y familia.

OFICINISTA.—

Tú, que quieres seguir paso a paso a Jesús durante la Semana Santa, asiste a la conferencia que dará hoy día el Rvdo. Padre Ahumada a las 19 horas en Agustinas 1480.

El te enseñará cómo debes prepararte para que el espíritu de la Semana Santa fructifique en ti.

Culto

PARROQUIA SAN RAFAEL.— (Avda. Matta esquina Arturo Prat.

Mañana a las 2.30 horas, solemne misa cantada y comunión general, terminada la misa, procesión con la sagrada forma por el interior del templo hasta el monumento.

14.30 horas: Lavatorio de pie y sermón del mandato.

17 a 18 horas: Hora santa predicada.

22 a 23 horas: Solemne hora santa predicada, predicada por el Pbro. don Pedro Muñoz Valderrama.

Viernes Santo

8.30 horas: Profecías y Pasión cantadas, adoración de la Santa Cruz. Procesión con el Santísimo desde el Monumento y Misa Presantificado.

13 horas: Tres Horas. Lectura de las Siete Palabras en memoria de las que pronunció Nuestro Señor durante su agonía en la Cruz y Sermón de Pasión.

19 horas: Solemne vía crucis cantado y sermón de soledad, predicado por el señor don Jorge Gómez U.

Sábado Santo

Se dará comienzo a los oficios a las 7,30 A. M.

LA REVISTA "ECRAN"

Ha salido a la circulación la edición número 795 del semanario cinematográfico chileno "Ecran", con una extraordinaria fotografía del astro hollywoodense Clark Gable, en la portada. La portadilla reune diversos comentarios de verdadera actualidad, sobre el cine, la radio y el teatro. "Charles Boyer se confiesa", en un interesante artículo enviado por Sybila Spencer, corresponsal en Hollywood, acompañado de hermosas fotografías del actor Hollywood al día", se refiere a noticias enviadas por Alberto Soria, dando a conocer cuanta novedad ocurre en el país de las estrellas, con fotografías que son una primicia Tessa S. Forbes, habla sobre "Un conocedor íntimo de las estrellas", comentario que se completa con hermosas fotografías de importantes estrellas. El corresponsal en México envía esta vez, un artículo de "María Félix, la extraordinaria mujer, que es un torrente humano", con fotografías exclusivas. Luisita Vehil conversa con el corresponsal en Buenos Aires, quien nos dice que "la estrella argentina no se siente una Juana de Arco. ¡La policía la protege, o dejará el Teatro! Además envía rumores de la pantalla argentina. "Paquete de Noticias", repleto de "Cámaras Inocentes", con fotografías de las artistas nacionales que actúan en las últimas películas. Una noticia de Paul Bois, de la pantalla francesa. Mecha Ortiz, la estrella argentina que viene a actuar entre nosotros, es entrevistada por J. N. Tobalaba. "El mundo irreal de los sets": "Mosaico Radial" y los últimos acontecimientos de la radiotelefonía nacional. "Pilatunadas", "Concursos", etc.

Una novedad para las lectoras de "Ecran", la sección modas, con los últimos figurines de trajes que lucen las estrellas de Hollywood.

En la última tapa, una preciosa pose de la estrella Myrna Dell.

MUSICA

2.a PRESENTACION DEL CORO DEL INSTITUTO CHILENO BRITANICO

Hoy, a las 19.30 horas, en Moneda 928, se hará esta presentación con el siguiente programa:

Primera Parte

1) The Last Rose of Summer Ins Air.
2) My Old Kentuky Home Foster.
3) Killarney. Backe.
4) Old Black Joe. Foster.
5) Old Folks at Home. Foster.
6) When tre Swallows Homewards Fly. Abt.
7) Auld Lang Syne. Scotch Air.
8) Anny Lauree. Scotch Air.
9) Loch Lomond. Scotch Air.

Segunda Parte

1) No That doylling dies away's Newman.
2) Praise To The Holiest in the Height. Newman.
3) Lead Kindly Light Amd the encirelling gloom. Newman.
4) Largo. Haendel.
5) Early one Morning. Old English.
6) Murmuring Zephyr. H. Jensen.
7) Barcarola. Hoffmann.
8) Pilgrim Chorus. Wagner.

Director: don Aníbal Aracena Infanta.

Pianista: señorita Gumov Palmquist.

NOTA. — Los alumnos que se interesen por ingresar al Coro, pueden hablar con los secretarios de él, señorita Hilda Poniler o Ricardo Bordali los días lunes, miércoles o viernes de 19.30 a 20 hrs. Se invita a los alumnos y familias.

ALMUERO EN HONOR DEL SEÑOR FRANCIS B. SAYRE

Ayer, a mediodía, el Embajador de Estados Unidos, Excmo. señor Claude G. Bowers, ofreció un almuerzo en honor del señor Francis B. Sayre, representante diplomático de la UNRRA, quién actualmente se encuentra en Chile. A este almuerzo asistieron distinguidas personalidades de nuestros círculos oficiales, sociales y periodísticos.

NACIMIENTOS.—

En la Clínica del Dr. Orriols de Viña del Mar, ha nacido David Kenneth, hijo del señor Kenneth G. Faille y de la señora Phyllis Wallace de Faille.

—Ha nacido una hija de don Mariano Gana Luján y de la señora Gabriela Barros de Gana.

EN EL INSTITUTO CHILENO-BRITANICO.—

Esta tarde, a las 19.30 horas, el Chilean-British Choir, ofrecerá un concierto coral en el Instituto Chileno Británico de Cultura, que estará dedicado a la interpretación de corales religiosos y canciones tradicionales inglesas. El Instituto Chileno Británico invita a este concierto a sus socios, alumnos y público en general. La entrada será libre.

PIELES
TRANSFORMACIONES
TAPADOS
VESTIDOS
TRAJES SASTRE
Facilidades de pago
CASA BERCOVICH
SAN ANTONIO 37

LUCERNA
¡Realce sus Fiestas..
Solicite Presupuestos para matrimonios y recepciones en su casa
SERVICIO A DOMICILIO
20 AÑOS DE PRESTIGIO GARANTIZAN LA CALIDAD DEL SERVICIO

Neurinase
SOLUCION Y COMPRIMIDOS
UN SUEÑO APACIBLE
puede conseguirse con NEURINASE, una preparación para combatir el insomnio. No produce hábito ni fatiga al estómago.
No contiene narcóticos, por lo que es bien tolerado por niños, adultos y ancianos.
Venta bajo receta médica.
Valeriana Feniletilmalonilurea
EST. CHILENOS Colliere LTDA.

Arrestado H. Mueller, ayudante de Bormann

FRANKFURT, 16 — (U. P.) El cuartel general norteamericano informó que Hans Mueller, ayudante de Martín Bormann, el desaparecido lugarteniente de Hitler, fué arrestado el sábado pasado en Darmstadt, Hesse.

Actualmente se le tiene sometido a interrogatorios en la citada ciudad. No se han dado mayores detalles al respecto.

Bibliografía

"EL CABRITO" EN SU N.o 234

Esta instructiva y entretenida revista, que tan bien merecido prestigio ha alcanzado entre los niños de Chile y de toda América, esta semana trae el siguiente material alusivo a la Semana Santa: Poema semanal: "Bienaventuranzas", por Jorge Alfaro R.; "El Jardín de las almas", por Luisa Rojas Ramírez; la leyenda, "El Buen Pastor", por María Teresa y "Jesús y las Madres", por Liliana Echeverría Drummond.

Además de este excelente material religioso tenemos entre sus páginas: "Acción Heroica", novela gráfica por Alcibíades Cuevas; "Héroes olvidados" colaboración de Humberto Barrueto Mena; Lecturas Célebres: "La comedia de las equivocaciones", de Shakespeare; El mundo que te rodea: "Los millones que da la tierra, por Pedro Nolasco; páginas centrales: "Preservación de la salud física", dibujos de Alcibíades Cuevas; Relatos verídicos: Carta Abierta; Grandes figuras del mundo: Madame Chiang Kai-Shek; Páginas de la historia de Chile: "La primera revolución de los Carrera", por José Zapiola; Botánica, por Taro; Filotelia y las hermosas tapas en colores por Adduard, Alvial y Jaime Escudero.

Atentado dinamitero en Madrid en Aniversario de la República

MADRID, 16 — (U. P.) — El aniversario de la República española, aunque generalmente tranquilo en las grandes ciudades de España, debido a las desacostumbradas precauciones policiales, fué señalado por la explosión de una bomba, a las 23.15 horas del sábado, cerca de la casa del Duque de Alba, quien tenía como invitados a comer al Embajador británico Malet, y al Embajador español en Roma, Sangroniz. La explosión ocurrió en la calle Luisa Fernanda, en la sede de la Falange universitaria, una pesada puerta de hierro de la cual fué lanzada a la calle, matando a una persona e hiriendo a otra. La policía descubrió una segunda bomba en la calle Montera, en el centro de Madrid, con la mecha ya encendida, pero consiguió extinguirla.

Desconocidos izaron una pequeña bandera republicana en las ruinas dejadas por la guerra civil de la Casa de Velásquez, en el centro de la Ciudad Universitaria. Otras banderas republicanas fueron izadas en los suburbios populares de Vallecas, y en la calle Segovia. Un trabajador fué electrocutado al intentar colocar una bandera en un poste para la corriente.

Varios centenares de carteles con los colores republicanos fueron pegados en las puertas y ventanas, principalmente en los distritos obreros más pobres.

Las precauciones policiales consistieron en vigilar a todas las personas sospechosas. La policía y la guardia civil patrullaron el sábado en la tarde y todo el domingo, en grupos de cinco en lugar de parejas.

GRANDES PRECAUCIONES HABRA EN ENSAYOS DE BOMBA ATOMICA

WASHINGTON, 16.— (U. P.).— El Ejército y la Marina emplearán toda clase de precauciones para proteger a los 37 mil hombres que participarán en las próximas pruebas de la bomba atómica en el atolón de Bikini, basándose en las precauciones que se tomaron durante las primeras pruebas en Nuevo México.

La mayoría de los barcos que formarán la fuerza de apoyo, se quedarán por lo menos a 36 kilómetros del centro de la explosión, y dispuestos de modo que puedan esquivar la fatal columna radioactiva, si ésta se dirige hacia ellos. No se permitirá que ningún barco penetre en una zona de 16 kilómetros alrededor del atolón de Bikini. El vicealmirante Blandy y su comitiva, quien está encargado de la dirección de las pruebas atómicas, permanecerá en las últimas zonas de seguridad, a bordo del barco de comando "Mount Mc Kinley" junto con un destructor y el barco laboratorio.

Los buques de salvamento, que tendrán a su bordo a la mayoría de los técnicos destinados a observar las pruebas, permanecerán a una distancia entre 29 y 36 kilómetros.

Todos los barcos estarán listos para hacer frente a cualquier emergencia, y las proas de los barcos estarán dirigidas hacia el centro de la explosión, para poder resistir cualquier ola que surgiera como consecuencia de ella, aunque la posibilidad de que esto ocurra se considera remota.

Diez minutos antes que se lance la primera bomba, se ordenará a todas las personas que se encuentren a bordo de los barcos observadores, y cuya presencia no sea necesaria bajo cubierta, que suban y se coloquen de espalda hacia Bikini. Además tendrán que mirar hacia abajo y cubrirse los ojos con los brazos, para evitar el peligro de ceguera, y se mantendrán en esta posición hasta que reciban orden de descubrirse los ojos.

Unos seis mil hombres, incluyendo fotógrafos, corresponsales, comentaristas de radio, diputados del Congreso y funcionarios del ejército y de la marina de Estados Unidos, tendrán lentes polarizados especiales, que les permitirán observar la explosión.

Las personas que observarán los experimentos desde aviones, recibirán las mismas órdenes que los hombres que estén a bordo de los barcos.

La bomba no será lanzada hasta que prevalezcan vientos procedentes del este. Los barcos observadores, desde luego, quedarán situados con viento en popa.

Hirohito debe ser juzgado, dice revista rusa "New Times"

MOSCU, 16 — (U. P.) — La revista "New Times" pidió que Hirohito sea juzgado junto con los otros criminales de guerra japoneses, y afirmó: "Las autoridades americanas de ocupación no han tomado en consideración las demandas de la opinión pública mundial. Ella insiste en que Hirohito sea juzgado".

IMPORTADORA Willys LTDA.
RECUERDA A LOS INVITADOS QUE HOY A LAS 12 HORAS SE LLEVARA A EFECTO LA PRUEBA DE LABORES AGRICOLAS DEL
Jeep UNIVERSAL
EN EL FUNDO QUEBRADA DE MACUL.
MAYORES DATOS:
MIGUEL DE LA BARRA 459-463
CASILLA 3657 —::— FONO 30458

Rosenberg hizo recaer la responsabilidad de sus actos sobre Hitler, Himmler y Bormann

NURENBERG, 16.— (U.P.).— (Por Walter Cronkite) — Como todos los demás acusados que le precedieron, Alfred Rosenberg hoy trató de hacer recaer la responsabilidad de sus actos sobre el espectral trío de Hitler, Bormann e Himmler.

Rosenberg achacó las persecuciones religiosas y judías a Bormann, la transformación del sistema educacional de acuerdo con la ideología nazi a Himmler y los "saqueos y robos" a una orden del Fuhrer.

Al preguntarle el fiscal Thomás si "tal vez en algunas ocasiones había sido demasiado crítico y severo en cuanto a las iglesias, Rosenberg replicó altaneramente: "Naturalmente que expresé críticas bastante severas", pero explicó que él continuamente disputaba con Bormann, esforzándose por suavizar las medidas contra los judíos y las iglesias.

Rosenberg dijo que su propio libro y escritos eran puramente opiniones personales que no eran dirigidas contra "el público que asistía a las iglesias", y que hasta negó haber traducido a idiomas extranjeros.

Declaró: "Nunca consideré a mi oficina una oficina de policía espiritual", añadiendo que la Wehrmacht "restableció la libertad religiosa en los territorios orientales ocupados".

En cuanto a la reeducación dijo no tener influencia directa alguna sobre las escuelas, pero que Himmler había establecido "instituciones nacionales de educación nacional-socialista, bajo el Ministerio de Educación, con el objeto de adiestrar una capa disciplinada de la juventud".

Dijo que las publicaciones religiosas "fueron restringidas en el Reich tal como lo fueron el arte, música, etc., debido a la escasez de papel". Declaró que "los servicios religiosos, hasta donde sé, jamás fueron limitados en Alemania". Y agregó que Bormann le tenía "una profunda hostilidad" porque él, Rosenberg "era inmensamente más tolerante en materia de religiones".

Expresó que las residencias de los judíos en Francia fueron expropiadas simplemente porque habían salido de Francia y estaban desocupadas. Manifestó que las obras de arte y artículos de valor retirados de Francia y los territorios orientales fueron sacadas con el objeto de protegerlas de los peligros de la guerra y trasladadas al Reich sólo por una orden directa del Führer.

Admitió, sin embargo, que "no deseo discutir en forma alguna que yo tenía la esperanza de que una gran parte de ellos quedaría en Alemania", pero defendió a Goering, diciendo que personalmente sabía que Goering se proponía entregar los tesoros al Reich, no guardándolos en forma privada.

Justificó el traslado de los muebles de judíos franceses al Reich diciendo que ello era necesario para aliviar la escasez a causa de los bombardeos aliados pero explicó que se mantuvieron voluminosas estadísticas y que se había preparado un meticuloso sistema de restitución.

Dijo no tener conocimiento de las instrucciones contrarias a

Alfred Rosenberg

estas ideas enviadas por Hitler y Himmler y afirmó igualmente que "no tenía idea de que Koch llegaría hasta donde llegó".

"Yo no podía creer que existiera una orden de destrucción de todo el judaísmo, y si se hablaba de ella en nuestras polémicas, debo decir que esta palabra causaba muy mala impresión".

Declaró que las atrocidades eran "asunto de la policía".

El abogado Thoma citó un informe del Gauleiter Koch al Fuehrer, protestando contra la "insensata" blandura de Rosemoerg en sus tratos con los pueblos del este, y diciendo: "Si se emiten otros decretos contra los azotes, quedaré en ridículo".

Thoma también recordó informaciones de que Koch asesinó a cientos de personas en la zona de Summan, que deseaba conservar como terrenos de caza antes que intentar colonizarlos nuevamente. Dijo Rosenberg: "Hubo tantas historias parecidas que se investigaron y se encontraron sin base alguna, pero esta parecía tan verosímil que di cuenta de ella al Fuehrer".

Declaró que Koch explicó a Hitler que sólo hizo ejecutar a los bandidos y partidistas que se ocultaban en la selva y dificultaban la explotación de la madera para los ferrocarriles, retirando a la población pasiva, la que le agradeció sus nuevos hogares. "El Fuehrer se limitó a encogerse de hombros, y dijo que el hombre que estaba en el terreno sabía qué era lo que más convenía".

Con tono insinuante, y jugueteando con sus espejuelos, relató sus intentos de influir sobre el Fuehrer para que adoptara una "política generosa" en los territorios del oeste.

"Fui acusado de pensar más en los pueblos del este que en los intereses alemanes", dijo añadiendo que intentó renunciar

CONTABILIDA... LOS ASESINA... EN MAUTHAU...

INSBRUCK, 16.— (... France Presse) — ... dad macabra del campo ... thausen ya a ser ... rante el proceso de ... gos de este campo ... se desarrolla en Dach... tribunal norteamerica... el 29 de marzo pasado.

Efectivamente, ... sangre fría demostró ... encargado de llevar la ... dad y que, en vez de ... al acercarse las tropas ... logró ocultarlas se ... mente un informe ... las actas de defunción ... internados en ese campo.

El 85 por ciento de ... de los fallecimientos ... pero el encargado de ... registros tuvo la idea ... un punto después del ... nacimiento de cada ... cutado por los nazis ... que será posible a los ... terminar la cifra ... crímenes cometidos en ... sen.

cuando Himmler, ... teresado en los ... cos de los territorios ... les.

Declaró Rosenberg ... tropas alemanas se ... resistencia de las tropas ... cas, que dijeron en ... después de perdidas ... peranzas, y que con ... cuando finalmente ... prisioneras sufrían de ... e "incluso habían ... canibalismo".

Presentó una carta ... sus subordinados ... rusos del comienzo ... cidades contra los ... guerra, pero dijo que ... a los soldados alemanes ... tomaran represalias ... conclusión lógica ... tomarían más ...

Rosenberg dijo que ... ra vez se enteró de la ... de los campos de ... en 1933, y que al ... guerra sólo sabía de ... nenburg y Dachau ... tenía entendido que ... mantenía a los agitadores ... nistas con sentencias ... cuatro años de prisión.

Declaró que nunca ... campos de concentración ... que consideraba que ... gusto" contemplar ... privadas de su libertad.

Dijo saber que los ... rraron a los "Internacionales ... Biblia", añadiendo que ... lión norteamericano ... dadosamente me dijo ... co de Columbia ... que de Ohio) que ... que Estados Unidos ... los "Testigos de Jehová" ... la guerra, y tenía ... internados a fines ... de 1945".

Finalmente declaró ... consideró a Hitler ... "Confiaba en él ... y durante 14 años ... tamente leal y ...

CALZADO RUDLOFF
VALDIVIA
Saldos para hombres, señoras y niños
Aproveche los últimos días de liquidación.
GRANDES OPORTUNIDADES.
RUDLOFF Hnos. & Cía.
HUERFANOS 1032

Nueva demolición de los edificios
DE CALLE SANTA ROSA, N.o 59 AL 79

Ventas por demolición Hospital San Juan de Dios: Fierro para techo, puertas, ventanas, mamparas, roble 2 x 4, 2 x 6 y 4 x 4; pino oregón, tablas de piso y cielo, cañerías, sanitarios, vigas doble T, balcones y ventanas de fierro.

Informe acerca de Venezia-Giulia ...eran para mañana

LONDRES, 16. — (UP).— Se ...ce que la comisión encarga... estudiar el problema de ...a-Giulia presente el jue... su informe a los represen... de los Ministros de Re... Exteriores, reunidos en ... capital.

...círculos diplomáticos creen ... informe será un resumen ... que ha establecido la co... en lugar de hacer reco... ...iones concretas para la ... del problema.

...comisión de las cuatro po... fué nombrada por los ...tantes de los Ministros, ... que investigara en el terre... ...mo las reclamaciones yu... ...tas en una de las zonas ... acaloradamente disputa... ...l sur de Europa, Vene... Giulia, que incluye a Trieste ...me. La comisión regresó a ...es la semana pasada.

...tiene entendido que el in... ...bosquejará la posición ... de las zonas disputadas, ...de los factores económi... ...contendrá la constancia ... conclusiones a que han ... conjuntamente los miem... ...de la comisión, después de ...ciones con varios lide... ...políticos de los grupos opues...

...esferas diplomáticas no es... ...que los representantes de ...ministros de Relaciones Ex... ...estudien en detalle el ...ma de Venezia-Giulia, ci... ...en cambio, a las reco... ...ciones generales, y dejan... ...acerca del proble... ...la reunión de los Ministros ...Relaciones Exteriores en Pa...

...o darán cargos a ...esplazados en Zona ...ericana del Reich

...NDRES, 16.— (UP).— Las ...as desplazadas ya no serán ...as por el gobierno militar ...dos Unidos en Alemania, ...la nueva reglamentación fir... por el Teniente General ...h Mc. Narney, según supo ...la UP.

...orden del dos de abril que ... a los funcionarios del go... militar de Munich duran... ...fin de semana dice: "Es la ...de este Cuartel General ...ar a personas que no sean ...nas para cargos en el go... militar".

...agregado a la orden decía: ...personas que estén actual... trabajando pueden conti... hasta la terminación de su ...to". Los funcionarios de ...dijeron, sin embargo, que ... personas desplazadas, por ...ser ninguna, estaban traba... bajo contrato, y que la or... ...pide su pronto retiro.

...dijeron que la orden está en ...ta oposición a la orden ori... ...de Eisenhower y a una cir... del trece de marzo que dice ...las personas desplazadas de ...Naciones Unidas tendrán prio... para los empleos civiles del ...rcito militar.

...ones oficiales del gobierno ...ar estaban indignados por la ..., que, según decían ellos, ...ría el despido de algunos ... más valiosos y leales em...

Maletería AMERICANA ★ AHUMADA 369

Shidehara seguirá momentáneamente en el poder en Japón

TOKIO, 16 — (U. P.) — Se indica que el barón Kijuro Shidehara permanecerá en su cargo de Premier del Japón, a lo menos hasta que la situación política del país se "estabilice" y se adopte una nueva constitución. Shidehara dijo en una conferencia de prensa, que sería sacarle el cuerpo a las responsabilidades, si el renunciara ahora, y dejara la tarea de delinear una nueva constitución, a otra persona. Shidehara, dijo: "Ni por un momento he olvidado el asunto de la nueva constitución. No creo que me sería permisible retirarme y pedir a otros que continúen —aun que está lejos de mi intención decir que yo soy indispensable para la adopción de la constitución".

Señalando que ningún partido ganó una mayoría absoluta en las recientes elecciones a la Dieta, Shidehara dijo que la actual situación política es "complicada", y que no se le podía permitir que se moviera por su cuenta.

EMBAJADOR ESCOBAR CONTESTA CARGOS DEL LIBRO AZUL

PARIS, 16 — (U. P.) — El Embajador argentino en Francia, Adrián Escobar, reveló hoy que intenta publicar una respuesta a los cargos que Estados Unidos hace contra él en el Libro Azul sobre Argentina. Escobar, que ha renunciado a su cargo, ha empezado una serie de visitas de despedida. Ha fijado el 26 de abril para partir por avión con rumbo a Buenos Aires, vía Nueva York. Dijo que contempla regresar a París más tarde.

La huelga amenaza paralizar la vida económica palestina

JERUSALEN, 16 — (U. P.) Más de dos mil quinientos empleados públicos se plegaron a la creciente huelga que amenaza paralizar todas las actividades económicas de la Palestina. El pago de mayores salarios es la demanda base de los empleados fiscales y del servicio de comunicaciones.

Dos funcionarios coloniales británicos partieron en aeroplano para Londres, con el objeto de urgir que se hagan concesiones a las demandas de los huelguistas. Una declaración del Gobierno decía que las autoridades han accedido a la mayor parte de las demandas, y que sólo la aprobación por Londres del aumento de sueldos resolvería la crisis.

Entretanto los 16 dirigentes sionistas han continuado la huelga del hambre, como protesta contra la detención de los refugiados judíos en la Spezia, Italia. Centenares de judíos se reunieron en las oficinas de la Vaad Leumi, en las primeras horas de la mañana, los que aclamaban a los dirigentes.

El dirigente Isaac Bensvi dijo que las manifestaciones han agotado más a los sionistas y que éstos esperaban que el público les permitiría descansar. El médico que los atiende dijo: "No hay nada que podamos hacer. Hemos tratado de inducirlos a que tomen un poco de "matzo", pero ellos han rehusado".

Alrededor de cincuenta samaritanos vestidos de blanco —restos de los israelitas que habitaron la Tierra Santa hace dos mil años— encabezados por el sumo sacerdote, se dirigieron esta noche al monte Gerizim, cerca de Nablus, santuario bíblico, para celebrar la Pascua de los hebreos, con los ritos que se remontan no sólo al Templo judío, sino probablemente a las obscuras eras prehistóricas. Cuando el sol se ponía en el horizonte, tras las montañas occidentales, el sumo sacerdote subió al bloque de piedras, dió la cara a su pueblo y recitó el relato bíblico de la institución de la Pascua. Simultáneamente, los judíos de la Palestina acudieron a las sinagogas.

NUEVO JEFE DE NOTICIAS DE LA U. P. EN EUROPA

LONDRES, 16 —(U. P.) — Virgil M. Pinkley, vicepresidente de la United Press y gerente general de la Empresa en Europa, anunció hoy la designación de W. R. Higginbotham, como jefe de noticias de la United Press en Europa, con sede en Londres.

Higginbotham fué anteriormente gerente de la oficina de la U. P. en Londres. Ingresó a la empresa en noviembre de 1935, poco después de graduarse en la Escuela de Periodismo de la Universidad de Missouri. Ahora tendrá que dirigir toda la corriente de noticias que salen al mundo a través de Londres, centro principal de distribución de noticias europeas.

El Pdte. Truman visitará el Japón

TOKIO, 16.— (UP).— El Presidente Harry Truman tiene el propósito de venir de visita al Japón poco después de su viaje a las Filipinas, en julio próximo según se ha sabido en buena fuente en contacto estrecho con el cuartel general de Mac Arthur.

EL GENERAL MARSHALL LLEGO A ATSUGI, JAPON

TOKIO, 16 — (U. P.) — El general George C. Marshall, acompañado de su esposa, llegó al aeródromo de Atsugi, de paso para China.

Marshall, será huésped esta noche del general Mc Arthur y mañana seguirá viaje en avión a Shanghai.

CAMPEONATO SUDAMERICANO DE NATACION DE RIO JANEIRO HA SIDO POSTERGADO PARA EL LUNES

RIO DE JANEIRO, 16. — (U. P.). — Ha sido postergada para el próximo lunes 22 la iniciación del Campeonato Sudamericano de Natación a pedido de la Federación Ecuatoriana. Si bien la decisión final depende del acuerdo oficial de los representantes argentinos y chilenos, ésta ya han anticipado que aceptan la postergación, en tanto que la Confederación brasileña de Deportes ha hecho lo propio.

El pedido ecuatoriano ha sido expresado en un telegrama en el cual informa asimismo que la representación de Ecuador partió hoy de Quito rumbo a Río de Janeiro. El telegrama añade que participará en el Campeonato el ex campeón sudamericano John Gilbert, quien vendrá a Río de Janeiro directamente desde Estados Unidos, a fin de integrar el seleccionado ecuatoriano.

Rodrigo González partió a Santiago

RIO DE JANEIRO, 16. — (U. P.). — Por vía aérea partió a Chile el Consejero de la Embajada chilena en esta capital, señor Rodrigo González, para ser nombrado con igual cargo en Londres.

Antes de su partida, González fué condecorado por el Gobierno brasileño con la Orden Cruzeiro do Sul.

El "Santa Leonor" de la Grace Line, zarpó a Valparaíso

NUEVA YORK, 16 — (U. P.) — El viernes zarpará con destino a Panamá, Colombia, Ecuador y Chile, el "Santa Leonor", de la Grace Line, el primer buque que navega bajo la bandera de su compañía desde el comienzo de la guerra.

El "Santa Leonor" llevará solamente doce pasajeros, pero irá totalmente cargado con consignaciones destinadas a los puertos sudamericanos.

ASI ES CASA GARCIA... EN CADA OFERTA UNA TENTACION

Sus niños se verán más elegantes con prendas Casa García y también gastarán menos sus papás. Casa García vende mucho, "cada vez más", ganando poco; porque tiene pocos gastos, su casa es propia y... así puede beneficiar más a sus numerosos favorecedores.

ELEGANTES sobretodos, en novedosas fantasías y colores, forro de seda, modelo amplio; precios: edad 15 años, $ 585, 14 años $ 550, 13 años $ 530, 12 años $ 500, 11 años $ 480; 10 años $ 470, 9 años $ 460, 8 años $ 450.—, 7 años $ **430.-**

SOBRETODOS para niños, confeccionados con paños de 1.a, modelos de gran moda, totalmente forrados, corte de elegantes líneas, colores unidos y a fantasías; precios, edades: 14 y 15 años $ 458, 12 y 13 años $ 440, 10 y 11 años $ 425, 8 y 9 años $ 410, y 6 y 7 años .. $ **395.-**

ELEGANTE trajecito marinero para niños, de sarga azul marino, forrado, cuellos y puños huinchados, con corbata, bolsillo en la blusa lado izquierdo. Para 4 años $ 245, 3 años $ 225, y 2 años .. $ **205.-**

Y en varios colores unidos. Para 3 años $ 199, 2 años $ 185, y 1 año . $ **175.-**

LINDO abrigo marinero, para niños, en sarga azul marino, todo forrado de buena seda, botones dorados, con ancla, con y sin adornos bordados en la manga izquierda, confección esmerada, para 4 años $ 308, y 2 años .. .. $ **288.-**

ZAPATO para niños, cuero box-calf negro y café, suela doble, horma cómoda, modelo de esta estación; del 35 al 38 $ 154, 31 al 34 .... $ **138.-**

BUEN calcetín; 3|4 o para deporte, de algodón, para niños; en color beige. Nos. 10 $ 22.40, 9 $ 20.40, 8 $ 19.40 y 7 .... $ **18.40**

CALCETINES 3|4 o para deportes, de hilo mercerizado, para niños. Colores plomo, café, beige y blanco. Nos. 10 $ 29, 9 $ 25, 8 $ 23, 7 $ 20, y 6 .... $ **18.-**

CORBATAS de fina seda rayón, fantasías, muy apropiadas para niños, forro de lanilla, que no permite que se deformen, c|u. .. .... $ **15.80**

AMBOS para niños, de pantalón corto, confeccionado con casimires apropiados para la temporada, variedad de modelos, terminados con materiales de calidad, pantalones totalmente forrados. Precios: Edad, 14 años $ 415, 13 años $ 390, 12 años $ 376, 11 años $ 362, 10 años $ 348, 9 años $ 322, 7 años $ 310, y 6 años .. .. $ **298.-**

AMBOS DE GOLF, terminados con materiales de óptima calidad, costuras totalmente reforzadas, pantalones amplios, coloridos y fantasías de gran moda, visten muy bien, Precios: Edad 15 años $ 465; 14 años $ 444, 13 años $ 426, 12 años $ 408, 11 años $ 390, 10 años $ 375, 9 años $ 360, 8 años $ 345, y 7 años .... $ **330.-**

Reembolsos: Casilla 3224

CASA GARCIA

ALAMEDA ESQ. AV. ESPAÑA - CASILLA 3224

¿Desea Ud. un buen café con leche, ya azucarado?

Pruebe NESMILCAFÉ

SOLO SE LE AÑADE AGUA CALIENTE

Pídalo en los buenos emporios, al precio de $ 8.— el tarro.

CONTINUA CON EXITO

CTV Liquidación total CTV

CONCLUSION DE NEGOCIO

AMBO POPULAR C. T. V.

$375

$175

Abrigo para niño en todas las edades.

$220

Traje para niño, pantalón golf, en todas las edades.

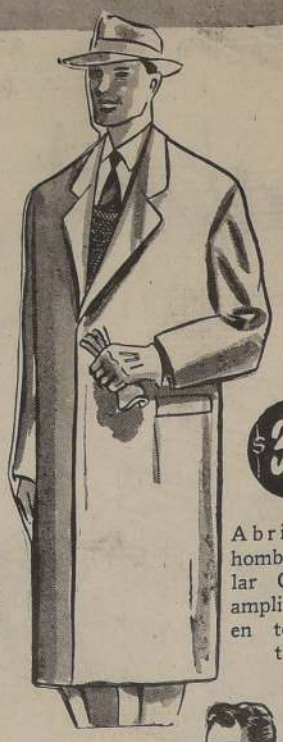

$315

Abrigo para hombre, Popular C. T. V., amplio surtido en todas las tallas.

$175

Vestón para hombre, casimir nacional.

$57

Camisas para hombre.

$33

Camisas para niño.

$180

Trajes para niño, pantalón corto, surtido en colores, para todas las edades.

$13.80

Corbatas de rica seda.

$6.40

Calcetines, gran surtido.

$67

Pantalón Popular C. T. V.

$145

Pantalón para hombres, en rica franela.

$40

Pantalón para niño.

Confecciones CTV

ABIERTO TODO EL DIA

LA CONFECCION DE ALTA CALIDAD Y BAJO PRECIO

SUCURSALES:

DIEZ DE JULIO 102
(A 1 cuadra de Vicuña Mackenna).

SAN PABLO 3238
(A 1 cuadra de Matucana)

ROSAS 1033
(Entre Puente y Bandera)

PUBLICIDAD LUCHO ABON

PREMIER IRANIO . . .

(DE LA PRIMERA PAGINA)

tro retiró la queja del Irán, pero que tenía sin embargo la seguridad de que otras naciones insistirían en el caso o, por lo menos, dejarlo pendiente hasta el 6 de mayo. Dijo que la aceptación de la insistencia rusa por parte de retirar la queja, por lo menos ha aplacado a los rusos, en realidad, ninguna ventaja práctica.

REPRESENTANTES DE GHAVAM A TABRIZ

El Primer Ministro Ghavam manifestó hoy a un grupo de diarios iranios: "Se han hecho los arreglos necesarios para resolver la cuestión de Azerbaijan".

Dijo que enviará un representante del Gobierno a Tabriz para invitar "al pueblo de Azerbaijan" a una conferencia en Karaj. Desmintió la información de que una columna de tropas ha sido enviada a Azerbaijan para amenazar a los "demócratas".

Sólo los directores de diarios fueron admitidos a la conferencia con Ghavam, pero éstos informaron a la Unión de la declaración del Primer Ministro.

El Ministro de Guerra Ahmedi, quien también asistió a la conferencia, dijo que todos los oficiales iranios que se habían ido o habían huido cuando los ejércitos rusos invadieron el Irán en 1941 serían procesados.

INCURSIONES DE LOS "DEMOCRATAS"

Mientras tanto llegan a Teherán noticias, según fuentes fidedignas que informan que los "demócratas" de Azerbaijan que dominan en Zenjan, 160 kilómetros al norte, de la importante ciudad de Hamaden, han estado realizando incursiones en la provincia de Hamadan, que los ha situado a unos cientos de la carretera de Bagdad a Teherán.

Se afirma que los demócratas suman 200.000 hombres, bien armados y equipados y que no encuentran resistencia de las tropas del Gobierno, arrollando prácticamente a los ejércitos privados de los señores feudales que intentan salirles al paso.

Los observadores aquí creen que las operaciones de los "demócratas" de Azerbaijan tienen por finalidad contrarrestar los ataques de las tribus hostiles y grupos afectos al líder democrático Mahous Zulficari.

Se dice que las partidas que resisten el avance de los demócratas han hecho varios prisioneros, quienes declararon que el principal objetivo de la operación es cortar la carretera Teherán-Hamadan-Bagdad.

Aparentemente el Gobierno de Teherán no quiere actuar contra los demócratas en Hamafan, ante el temor de dificultades a las conversaciones señaladas para en breve con los autonomistas de Azerbaijan, en Keraj.

EL CONSEJO DE . . .

(DE LA PRIMERA PAGINA)

los delegados de Francia y Polonia, el Presidente Quo Tai-chi, propuso que la decisión del Consejo sobre la materia fuera aplazada hasta que se tenga el informe de los peritos legales sobre el memorándum de Lie. Gromyko que el plazo a dar a los peritos no fuera de más de dos días. La proposición fué aceptada, y el Consejo levantó su sesión.

MEMORANDUM DE LIE

El inesperado memorándum de Trygve Lie, sobre los aspectos legales del retiro del asunto iranio de la tabla, introdujo un nuevo elemento en una situación ya complicada. Lie hace notar que la decisión que debe adoptar el Consejo, ya sea de retirar el caso iranio o de retenerlo, puede constituir un trascendental precedente para el Consejo de Seguridad. Por lo tanto — añade — "me parece aconsejable considerarlo con el mayor cuidado, con el objeto de evitar un precedente que pueda causar dificultades más tarde".

Después de reseñar la historia del problema, Lie dice textualmente:

"La cuestión que se debatió ayer en el Consejo de Seguridad, fué si el caso podía ser retenido propiamente en la tabla, en vista del hecho de que ambas partes pedían de hecho que fuera excluído.

"Los poderes del Consejo de Seguridad están expuestos en la siguiente forma en el Capítulo Sexto de la Carta:

"Según el artículo 33, el Consejo puede convocar a ambas partes en una disputa para que la solucionen por negociaciones, investigaciones, etc. Según el Artículo 34, puede investigar cualquier disputa o situación que pueda conducir a fricciones internacionales o dar motivo a una disputa. Según el Artículo 36, puede recomendar los procedimientos adecuados para la solución de una disputa descrita en el Artículo 33, o de una situación de igual naturaleza. Según el Artículo 37, el Consejo puede resolverse a tomar medidas en los casos especificados en el Artículo 36, si considera que la continuación de una disputa es susceptible de poner en peligro la paz y la seguridad internacionales. Finalmente, según el Artículo 38, puede, si así lo piden todas las partes en una disputa o queja, hacer recomendaciones a esas partes con vistas a un ajuste específico.

"Debe notarse que el Consejo de Seguridad puede ser eximido de una disputa o situación por una de estas tres maneras:

1) Según el artículo 35, por un Estado; 2) Según el Artículo 34, por el propio Consejo; 3) Según el Artículo 99, por el Secretario General.

"En el presente caso, es evidente que no puede aplicarse el Artículo 99. El Consejo de Seguridad no ha tomado medidas amparado en el Artículo 34, esto es, no ha ordenado una investigación, que es la única acción posible según ese Artículo. En consecuencia, no es aplicable en este caso y no puede ser aplicado hasta que no se ordene una investigación.

"El Consejo originalmente se posesionó de la cuestión amparado en el Artículo 35, párrafo uno. Ahora ha retirado su queja. El Consejo no puede tomar medidas basándose en los artículos 33, 36, 37 y 38, principalmente porque no hay una disputa entre las partes. El único artículo dentro del cual puede actuar, es el 35. Sin embargo, ese Artículo, como ya se ha dicho, específicamente invocado, no puede aplicar a votación una investigación, lo cual no ha sido ni sugerido en este caso.

"En consecuencia, puede arguirse que, a raíz del retiro por el delegado de la cuestión queda específicamente eliminada de la tabla, a menos que:

a) el Consejo decida votar una investigación amparado en el Artículo 34;

b) un miembro del Consejo la presente como cuestión o disputa, de acuerdo con el Artículo 35;

c) El Consejo proceda amparado en el Artículo 35, párrafo uno, que requiere comprobación previa de la existencia de una disputa como las demás del Artículo 35 o de una situación de igual naturaleza análoga.

★ ★ ★ ★ ★

MI REGRESO A TURBIO MUNDO DEL ALCOHOL

La historia de un hombre consuetudinario, que ha dejado de serlo usando un método novedoso para el mismo. Cuando se dieron las cuentas de que "seres" más queridos, temiéndose de ser alcohólicos, llegó a trastornarse totalmente. Después de haber llegado a la [illegible]

Lea en SELECCIONES de abril este [illegible] clamante. Además:

¿QUE SABE UD. DE PROPIA FIGURA?

¿Es Ud. [illegible] vente? ¿Es [illegible] poco que [illegible] propia figura? [illegible] nuestras ideas [illegible] nuestra apariencia [illegible] modo como [illegible] niños, engordar [illegible] Haqueremos [illegible]

Lea algunas [illegible] que la ciencia [illegible] pero, para que [illegible] compare con las [illegible] por ciertas.

MAC ARTHUR, HOMBRE Y [illegible]

MacArthur es [illegible] que diseña [illegible] forme. Lea en [illegible] lo lo estimará [illegible] carácter de [illegible] so general [illegible] tán discutido [illegible]

Compre SELECCIONES

NUMERO DEL [illegible]

Ya está [illegible]

LA REVISTA [illegible] PUBLICADA EN [illegible]

★ ★ ★ ★ ★

La S. D. N. rechazó la participación de Rusia en reparto de su Activo

Esta medida fué adoptada a causa de dificultades técnicas

GINEBRA, 16.— (U.P.).— POR HELEN TWELFTREE— La Comisión de la Sociedad de las Naciones rechazó, mediante una votación, la participación de Rusia en el reparto del activo líquido de la entidad ginebrina debido a "dificultades de carácter técnico tan grandes que resultan prácticamente insalvables".

La Comisión aprobó la resolución redactada por el subcomité en el cual no se ha incluído a Polonia y Checoeslovaquia, países autores de la proposición de que Rusia participase en el reparto de ese activo. El único país que se opuso a dicha resolución fué Yugoslavia, cuyo delegado Mato Jaksic afirmó que la contribución bélica de Rusia la facultaba para participar en este reparto del activo líquido.

La resolución termina diciendo: "La Asamblea desea dejar sentado su reconocimiento por la contribución fundamental de la Unión de los Soviets para derrocar a los enemigos fascistas de la civilización y hacer triunfar la libertad". También subraya las dificultades técnicas que se plantearían si se modificara el plan de distribución preparado por la comisión fiscalizadora de la SDN.

Por segundo día consecutivo el Comité se ocupó del proyecto de mantener los refugiados bajo el sistema de mandatos de la SDN hasta fines de 1946 o hasta que las Naciones Unidas se encarguen de ellos. El delegado británico Noel Baker declaró que su Gobierno ha solicitado la creación, lo antes posible, de un organismo único dependiente de las Naciones Unidas. Dijo que espera que dicho organismo estará creado para cuando comiencen las actividades de las Naciones Unidas en septiembre próximo, en Nueva York.

Se espera que el jueves se celebren las últimas sesiones plenarias de la SDN.

Los comunistas chinos entraron a Chang-Chun

Nacionalistas se defienden de casa en casa

CHUNGKING, 16.— (U. P.).— (Por Walter Logan).— La agencia noticiosa Central News Agency ha informado que fuerzas comunistas chinas irrumpieron ayer en Chang-chun y libraron encarnizados combates, casa por casa, con un pequeño núcleo de fuerzas nacionalistas. Empero un representante del Consejo Militar Nacional declaró que las fuerzas de policía y de conservación de la paz siguen dueñas de la capital de Manchuria.

La Central News Agency informó que a las 10 de la mañana del lunes las fuerzas comunistas habían penetrado en la ciudad por distintos lugares, y agregaba que en las calles había un nutrido fuego de fusilería y ametralladoras. El "Central Daily News" ha informado que las fuerzas comunistas se hallan a menos de medio kilómetro de distancia del cuartel general de Chiang Kai-Shek, en el nordeste, y que la ciudad está bajo un intenso fuego de artillería.

El Primer Ejército chino después de arrollar a las fuerzas comunistas en un combate librado cerca de Sze Ping-Kai, avanza hacia el norte con la intención de romper el cerco a que están sometidas las fuerzas nacionalistas en Changchun.

E. HINZE

CUCHILLERIA

BANDERA 419

FONO 89397

EMPRESA DE AGUA POTABLE DE SANTIAGO

Concurso de Dibujantes

Llámase a Concurso para proveer dos plazas de dibujantes de planos con renta de $ 24.480 anuales, más gratificación anual del 25 o|o.

El Concurso se cerrará el 27 del presente, debiendo presentar los interesados sus antecedentes en la Secretaría de la Administración.

EL ADMINISTRADOR.

GRACE LINE

Servicio Regular entre
CHILE Y LOS ESTADOS UNIDOS
y puertos intermedios.

Pedir pormenores a los concesionarios:

GRACE Y CIA. (CHILE) S. A.

Santiago:
Huérfanos 1189
Teléfono 63142

Valparaíso:
Plaza Sotomayor 50
Teléfono 7923

MUEBLES

NORMANDOS Y MODERNOS

De alta calidad 20 MESES PLAZO

EN MUEBLERIA "CATEDRAL"

NO CONFUNDIR LA PRIMERA A LA PLAZA

Hoy
REAL
MARIA FELIX
TOMAS PERRIN
Y 50 ARTISTAS
DIRECCION
JULIO BRACHO
BASADA EN LA OBRA
DE
EDUARDO MARQUINA
El Monje BLANCO
PATIO ANDALUZ
Presenta sus atracciones del momento
Carmen MAYER
Eva GONZALEZ
Raquel MICHELL
Manola GONZALEZ
JAZZ·JACKIE KOHAN·TIPICA·LACASSIA
Si hasta los chicos se ven felices saboreando su mejor bebida
Mandarina Natural
CITRUS
Pieles
que son exponentes de distincion y calidad
... Y UNA CASA QUE LAS GARANTIZA....
CREDITOS SIN RECARGO
Peleteria
SANTIAGO
¡¡RECUERDE QUE EN PELETERIA SANTIAGO LA MEJOR CALIDAD SIEMPRE CUESTA MENOS
CATEDRAL 1115·FRENTE AL CONGRESO

EN EL LUCERNA

Parte de las ex alumnas asistentes a la manifestación a la señora Anita Hundt de Gutiérrez, con motivo de su nombramiento de directora del Liceo N.o 4 de Niñas.

Profesores de Biología tienen una reunión hoy

El Centro de Profesores de Biología y Química "Federico Johow", ha reanudado sus labores. Con tal objeto ha elaborado un plan de trabajo inicial, que consulta en sus primeros puntos: a) Elección de directorio; b) Fijar el trabajo de comisiones, y c) Estudio del nuevo plan de renovación de la enseñanza secundaria.

Alrededor de este último problema girará el debate en su sesión de hoy, a las 18.30 horas, en Moneda 1330.

El Excmo. señor A. Duhalde visitó al Presidente Ríos

En la mañana de ayer, el Vicepresidente de la República, don Alfredo Duhalde, acompañado del Secretario General de Gobierno don Manuel Aguirre, visitó en Villa Paldahue, al Presidente Ríos, con quien departió cordialmente durante largo rato.

También visitó ayer al Excmo. señor Ríos, el Comisario General de Subsistencias, D. Tobías Barros Ortiz, quien fué a presentarle su saludo con motivo de haber asumido ese cargo.

Embajador Zhukov presentará Carta Credencial el 23

En la mañana de ayer visitó al Ministro de Relaciones Exteriores, don Joaquín Fernández Fernández, el Embajador de la URSS, Excmo. señor Dmitri Alexandrovich Zhukov, acompañado del Agregado Civil de la Embajada, señor Tchernikov.

El diplomático soviético departió cordialmente con el Canciller, a quien le hizo entrega de las Cartas Credenciales, cuyo original entregará el próximo martes, al Vicepresidente de la República, Excmo. señor Alfredo Duhalde.

BLANCO 1161 **VALPARAISO** TELEFONO 4427

LA VISITA SEMESTRAL DE CARCELES SE EFECTUO EN LA MAÑANA DE AYER

En conformidad a lo dispuesto por el Código de Procedimiento Penal, en la mañana de ayer a las 11 horas se efectuó la visita semestral de cárceles.

La comisión en visita fué presidida por el señor Intendente de la Provincia don Gastón Bunel de Sousa, concurriendo a ella el Presidente de la I. Corte de Apelaciones de Valparaíso, Ministro don Salvador Villabanca, algunos Ministros, jueces y representantes del Colegio de Abogados y otros funcionarios que tienen relación con los servicios carcelarios o dicen ser de los reos.

La comisión inició sus visitas por la Cárcel Pública, para continuar por la Sección de Detenidos, Sección de Investigaciones, y finalizando en la Casa Correccional de Mujeres.

Reclamos de importancia, relacionados con la aplicación de los reglamentos carcelarios, no hubo; muchos reos se quejaron de que sus procesos se demoraban demasiado en ser fallados. En la mayoría de los casos se trata de procesos en que hay uno o más reos prófugos y, naturalmente, no pueden ser fallados hasta que no se cumplan los plazos de citación y emplazamiento.

En la Cárcel Pública los reos se presentaron con mejor vestimenta que en septiembre del año pasado, y se nota que la moral ha mejorado bastante. En la Sección de Detenidos se observó bastante orden y limpieza, y aunque el edificio no reúne las condiciones necesarias para el objeto a que se le ha destinado, se ha hecho lo posible por acondicionarlo, a fin que las condiciones higiénicas sean buenas.

No hubo reclamos en la Casa Correccional.

Nuevos elementos para el Cuerpo de Bomberos de Valpso.

Se efectuó una reunión con todos los capitanes de las diversas Compañías de Bomberos de nuestra ciudad, con el objeto de considerar diversos asuntos de gran importancia. Se trató de la necesidad de adquirir tan pronto como sea posible todos aquellos elementos que hagan más efectiva y expedita la labor contra la extinción de los incendios, tales como refectores, trajes de asbesto, máscaras contra el humo y otros elementos adecuados al fin perseguido.

Se conversó también de la conveniencia de que la Comandancia del Cuerpo cuente con un carro especial destinado a llevar todos estos elementos para centralizarlos y poder efectuar el reparto a las Compañías durante los siniestros en que haya de usarlos.

La Comandancia del Cuerpo de Bomberos está de acuerdo en hacer realidad esos propósitos para dejar a la institución en mejores condiciones todavía a fin de que los voluntarios cumplan su abnegada labor contra el fuego, tanto en el plan como en los carros de la ciudad.

Jefe de Resguardo a visitar servicios

Se ha dirigido a la zona sur del territorio en visita de inspección a los servicios, el jefe del Departamento de Resguardos de Fronteras, don Eugenio Sanfuentes Echenique. Este funcionario aduanero visitará las siguientes aduanas y avanzadas: Fronteras: "Panguipulli", en el lago del mismo nombre; "Pichun, en el lago Lacar; "Las Animas", en el interior de Llanca, y "Alto Palena" en la provincia de Chiloé.

El señor Sanfuentes en su visita al lago Panguipulli, estudiará la ubicación que se le dará al nuevo edificio para el Resguardo de Fronteras, que será construido en las cercanías de un gran hotel de turismo que construye en la actualidad la Sociedad de Hosterías de Chile, con la ayuda de fondos proporcionados por la Corporación de Fomento a la Producción.

Movimiento de vapores

PROXIMAS LLEGADAS:
ALBERTO HAVERBECK, de Arica
ARUBA, de Curacao
HASTINGS VICTORY, de N. York
ALONDRA, de Pta. Arenas
MONTEMAR, de Antofagasta
CONCON, de N. York
ARICA, de Caldera
APOLO, de Arica
CAPE LOOKOUT, de N. Orleans
PUNEO, de Iquique

PROXIMAS SALIDAS:
LONTUE, para Iquique
ALFONSO, para Coquimbo
HUELLELHUE, para Coquimbo
ANGELITA, para Coquimbo
ALBERTO HAVERBECK, para Corral
HASTINGS VICTORY, para N. York
ALONDRA, para Iquique
PUYEHUE, para Pta. Arenas
ANGOL, para Arica

Espectáculos de hoy

VALPARAISO.— Matinée, vermouth y noche: La nave siniestra.

COLIN.— Continuado: Al compás de Broadway y Los miserables.

REAL.— Matinée, vermouth y noche: La vida es un tango.

VICTORIA.— Matinée, vermouth y noche: Como te quise te quiero.

IMPERIO.— Matinée, vermouth y noche: Memorias de un chofer de taxi.

VELARDE.— Matinée, vermouth y noche: Ese encanto irresistible e Invasión atómica.

CONDELL.— Continuado: Deuda saldada, La Reina de los Mares y Burgiendo de la sepultura.

RIVOLI.— Continuado: La vispera de San Marcos y El Capitán Angel.

REX.— (Viña): Matinée, vermouth y noche: Amor prohibido.

OLIMPO.— (Viña): Matinée, vermouth y noche: Ese encanto irresistible e Invasión atómica.

PALTO.— (Viña): Matinée, vermouth y noche: Sudán y Pistoleros sin pistolas.

MUNICIPAL.— (Viña): Matinée, vermouth y noche: Como te quise te quiero.

Noticias breves del puerto

Numeroso público concurrió en la mañana de ayer al Estadio Naval, con el objeto de presenciar la revista que a los reclutas recién incorporados al servicio les pasó el Comandante en Jefe de la I Zona Naval, vicealmirante don Juan Agustín Rodríguez, acompañado de su Estado Mayor y altos jefes y oficiales de la Armada. Los conscriptos se presentaron, a pesar del corto tiempo que están acuartelados, en revista de gimnasia. De acuerdo con el plan de instrucción, serán distribuídos en los diversos fuertes del litoral y en los buques de la Escuadra activa.

En las últimas horas de ayer se dispuso que desde hoy miércoles, se entregará al servicio la variante de Placilla, la que se encuentra en magníficas condiciones para el tránsito. Los trabajos fueron supervigilados por personal técnico de la oficina del Ingeniero de la Provincia.

Tres propuestas camineras se abrirán en el curso del presente mes. Una para el mejoramiento del camino La Greda a Holcón; la segunda, para el Puente de Boco, y la tercera, para el mejoramiento del camino de Lo Roiss a Boco.

Para mañana está citada a reunión el Consejo de la Caja de Previsión de la Marina Mercante Nacional a las 12 horas, con el objeto de tratar diversos asuntos de carácter interno. Esta reunión se efectúa en el día de mañana, por ser Semana Santa, pues las reuniones se efectúan tradicionalmente los días viernes de cada semana.

El próximo lunes se dirigirán a Arica los conscriptos que deberán cumplir con su servicio militar obligatorio en el Destacamento "Rancagua" de guarnición en esa ciudad nortina. Los conscriptos que van a Arica se embarcarán en el vapor "Arica", de los registros de la Compañía Chilena de Navegación Interocseánica.

Nuevo Ayudante de Guarnición Militar de Valparaíso

Recientemente se ha hecho cargo del puesto de Ayudante de la Guarnición Militar de Valparaíso, en reemplazo del mayor don Eduardo Cabrera Ulloa que ha sido destinado a la Guarnición de la capital, el capitán don Enrique Cruzat Letelier.

El capitán Letelier prestaba sus servicios en el Regimiento de Infantería N.o 2 "Maipo", del Comandante Eleuterio Ramírez, cuyo cuartel se encuentra en Playa Ancha.

Construcción del cuartel general del Cpo. de Bomberos

En la próxima semana se va a efectuar una importante reunión, citada especialmente por el directorio general del Cuerpo de Bomberos de Valparaíso, reunión que será presidida por el señor Superintendente don Carlos David Finlay, con el fin de abordar resueltamente el problema que se le presenta, el problema que no puede ya ser postergado por mayor tiempo, cual es el de la construcción inmediata del edificio para el Cuartel General del Cuerpo.

El actual ruinoso edificio es un lunar en la Plaza Rafael Sotomayor, que viene a ser nada menos que el Barrio Cívico de Valparaíso y que queda a un paso del desembarcadero de los pasajeros que llegan por mar a Valparaíso, como igualmente a los que arriban por tierra.

Dos proyectos hay hasta ahora. Uno sería esperar algún tiempo más con el objeto de reunir la mayor suma de dinero para levantar el edificio y la otra idea, la de proceder a la demolición total de la vieja construcción e ir a la edificación inmediata con la suma que hasta la fecha se ha logrado reunir y que alcanza a $ 1.600.000. De la reunión de la próxima semana saldrá el acuerdo definitivo.

Falleció otra de las víctimas del accidente naviero

Otra de las víctimas del grave accidente ocurrido en las faenas que se desarrollaban como a las 20 horas de anteayer a bordo de la nave "Cape Archway", falleció al mediodía de ayer en el Hospital Traumatológico de Valparaíso, Juan Muñoz Arriagada, se llama esta nueva víctima y tenía 45 años de edad y que deja en la orfandad a niños de corta edad.

El primer obrero accidentado falleció instantáneamente al caerle la lingada en la cabeza. Se llamada Juan Peza. En cuanto a la tercera víctima, continúa siempre en el mismo estado de gravedad, pero se espera poder salvarle la vida.

De los funerales de estos dos obreros marítimos se ha hecho cargo el Sindicato de Estibadores, institución a la que pertenecían estos dos obreros.

AVISO A LOS CONTRIBUYENTES DE ÑUÑOA

Habiéndose creado por Decreto N.o 1483, de 22 de Marzo último, la Inspección de Impuestos Internos de Ñuñoa, desde el Lunes 15 del presente, dicha Inspección atenderá al giro de órdenes y demás atenciones relacionadas con los impuestos internos de los contribuyentes de esa Comuna, en el edificio de la I. Municipalidad.

El Administrador de la IV Zona

CALLE MARIN

VENDEMOS CASAS HABITACION, EN PERFECTO ESTADO, CON O SIN RENTA, DESDE $ 150.000 A $ 350.000

CAJA DE LOS PROPIETARIOS DE CHILE, S. A.

SANTO DOMINGO 1249

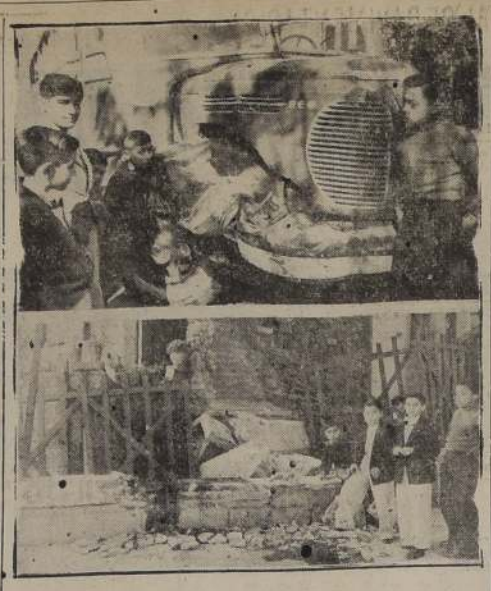

La fotografía de arriba muestra como quedó el micro luego de perforar el muro de la residencia del señor Pearson. Abajo, pueden verse los efectos del impacto.

Hoy elige nuevo directorio el Centro Social Talca

Esta noche, a las 20 horas, en su local de la calle Moneda 840, el Centro Social Talca, reunido en asamblea general, procederá a la elección de los nuevos dirigentes de esta institución.

La secretaría nos encarga encarecer la puntualidad en la asistencia, como igualmente en la hora de llegada.

Club de Profesoras Gabriela Mistral

Hoy se efectuará la asamblea general extraordinaria del Club de Profesores "Gabriela Mistral" en el local del Club, Buttes 2117, a las 17 horas, se tratará la fijación en cinco pesos mensuales la cuota social, en vez de tres que se cobra en la actualidad.

Nuevo Comisario de Subsistencias con M. de Economía

El Ministro de Economía y Comercio recibió ayer la visita del nuevo Comisario General de Subsistencias y Precios don Tobías Barros Ortiz.

El señor Barros saludó al Ministro y al mismo tiempo le dió a conocer en líneas generales la política que espera desarrollar en dicho cargo, de acuerdo con los propósitos e iniciativas del Gobierno en beneficio de los intereses generales del país.

POLICIA

MICRO SE INCRUSTO EN UNA MURALLA CASI PROVOCA CATASTROFICO DERRUMBE

EL HECHO OCURRIO EN SANTA FILOMENA ESQUINA DE SIGLO XX. — AVALUADOS EN 50 MIL PESOS CAUSO EN UNA PROPIEDAD

A las 10.05 horas de ayer, uno de los micros del recorrido San Eugenio Funicular, al maniobrar su conductor para no chocar con un automóvil, se incrustó en la esquina formada por las calles Santa Filomena y Siglo XX, derrumbando la verja y parte de la muralla de la propiedad de don J. G. Pearson ubicada en Siglo XX 533. El estruendo que produjo el choque causó gran alarma en el vecindario y las personas que habitan la casa en referencia creyeron que se trataba de una explosión. El vehículo resultó seriamente dañado. Los perjuicios en la residencia del señor Pearson fueron avaluados por el propietario en cincuenta mil pesos. Nos declaró que hoy deducirá la correspondiente acción judicial.

El hecho de que damos cuenta pudo alcanzar proporciones trágicas, al no mediar circunstancias providenciales. En efecto, el micro perforó el muro a escasos metros de una columna matriz que sostiene el segundo piso, justamente debajo de una habitación donde se encuentra una señora gravemente enferma.

Vecinos del sector donde se produjo el accidente, nos manifestaron que éste no es sino el resultado de la desorganización del servicio de micros que hace el recorrido por Santa Filomena hacia el control y quienes culpan principalmente a los conductores, preocupados únicamente de ganar tiempo, pasan por ese punto a gran velocidad. Son incontables los choques y atropellamientos que han tenido como escenario la esquina indicada. Hacemos llegar a las autoridades del Tránsito este justo y urgente reclamo, por cuanto estimamos que una medida oportuna, evitaría que en lo sucesivo se repitan hechos como el que denunciamos y que constituyen una seria anormalidad, y un permanente factor de peligro para la ciudadanía pública.

ESTA MUY GRAVE EN LA ASISTENCIA PUBLICA, JOVEN QUE FUE LANZADO A LA VIA FERREA DEL TREN EXPRESO

EL NERVIOSO GALAN FUE PUESTO A DISPOSICION DE LA JUSTICIA DEL CRIMEN

Ayer fué puesto a disposición del Cuarto Juzgado del Crimen, Ramón Humberto Pérez Catalán quien fué detenido por personal de Investigaciones de los Ferrocarriles del Estado, por la responsabilidad que pudo haberle en un hecho sin precedentes en la historia policial ocurrido en el expreso Santiago-Valparaíso, en que la víctima, un joven amigo suyo, según los antecedentes que obran en poder de la policía, una pareja tenía diversas relaciones amorosas, dejaron a la víctima en la capital, dejar a su amante Pérez la siguió y le hizo creer que destinaba su destino. A la altura de la estación de Rancagua, se produjo el drama. En previo conocimiento del jefe de la estación de Rancagua, Pérez fué detenido y puesto a disposición de la Policía Judicial.

Su estado irónico impedía interrogarlo.

DEFUNCION

La Federación de Sub Oficiales en retiro comunica el fallecimiento de su estimado socio, don *RAMON MELLADO RECABARREN*

Sus restos serán sepultados hoy en el Cementerio de San Bernardo. El cortejo partirá de su casa habitación, Eyzaguirre N.o 6, a las 17.30 horas.

Federación de Sub-Oficiales en Retiro.

DEFUNCION

Ha dejado de existir nuestro querido deudo, señor *JORGE ZAMUDIO FLORES*

Sus restos serán sepultados hoy en el Cementerio General, después de una misa que se oficiará por el descanso de su alma, en su casa habitación, Av. Bernardo O'Higgins 406, a las 11 horas.

La familia.

DEFUNCION

Ha dejado de existir nuestra querida esposa, madre, madre política y abuelita señora *AIDA GARCIA DE MARTINEZ*

Sus restos serán sepultados hoy a las 16 horas en el Cementerio General, partiendo el cortejo desde su casa habitación Los Nidos N.o 1518 A.

Orlando, Juan, Aida y Virgilio Scapini García.

DEFUNCION

Ha dejado de existir nuestro querido hijo hermano y sobrino *SERGIO ROJAS RODRIGUEZ*

Sus funerales se efectuarán hoy, partiendo el cortejo a las 16.30 horas, desde calle Cuevas 1622.

La familia.

DEFUNCION

Ha dejado de existir mi querida e inolvidable esposa, señora *ANA TORRES DE GUERRA*

Sus restos serán sepultados en el Cementerio General, hoy a las 15 horas, partiendo el cortejo desde su casa habitación calle García Moreno 1274 (Suñoa)

Su esposo, Amador Guerra Llantén.

Atendido por la Empresa Azócar

EXPRESION DE GRACIAS

Damos nuestros más sinceros agradecimientos a todas las personas que se dignaron acompañarnos a la sepultación de los restos de nuestro querido deudo, don *DEMETRIO MAZUELA GARCIA*

(Q. E. P. D.)

RESP.·. LOGIA SINCERIDAD N.o 60

Tenemos el sentimiento de participar a los QQ.·. HH.·. del Fall.·. y del Vall.·. que ha pasado a oriente el O.·. E.·. nuestro Q.·. H.·. *GENARO MENANTEAUX C.*

Sus funerales se efectuarán hoy a las 10.30 A. M., partiendo el cortejo desde la calle Traiguén 2317, Providencia.

Se encarece la asistencia

El V.·. M.·.

EMPRESA FORLIVESI

POMPAS FUNEBRES

TORTORA, MENENDEZ Y ROSSI

COMPAÑIA 1037 — Teléf. 88716

Gerencia y Fca.: Santos Dumont 720 - Tel. 63848

FORLIVESI es la empresa de mejores servicios, precios más módicos. Cuenta con las mejores carrozas tiro.

Especialidad en urnas metálicas en todos los estilos.

Atención diurna, nocturna y a domicilio.

Atiende pedidos de provincias y del extranjero.

EN VALPARAISO: AVENIDA PEDRO MONTT 1.... CARRERA — FONO 5420

TRES PERSONALIDADES EXTRANJERAS MIEMBROS HONORARIOS DE LA FACULTAD DE MEDICINA

AYER FUERON RECIBIDOS EN ESTE CARACTER LOS CATEDRATICOS SEÑORES GEORGES CANUYT, ABEL A. GILBERT Y OSCAR RIDDLE. — LA PRESENTACION FUE HECHA POR EL DECANO, DOCTOR ARMANDO LARRAGUIBEL. — OTROS DISCURSOS

LA SESION SOLEMNE ESPECIAL DE AYER

Los catedráticos señores Georges Canuyt, Abel A. Gilbert y Oscar Riddle, acompañados del Decano de la Facultad de Medicina Dr. Armando Larraguibel

En la tarde de ayer se celebró una sesión solemne especial de la Facultad de Ciencias Biológicas y Médicas de la Universidad de Chile, con el objeto de recibir como miembros honorarios a los catedráticos extranjeros señores Georges Canuyt, profesor de otorrinolaringología de la Universidad francesa de Estrasburgo; Abel A. Gilbert, vicerrector y profesor de cirugía de la Universidad de Guayaquil y Oscar Riddle, director de la Estación de evolución experimental del Instituto norteamercano Carnegie.

A esta sesión solemne concurrió la casi totalidad de los miembros de la Facultad de Medicina, la que fué presidida por el Decano doctor don Armando Larraguibel.

HABLA EL DR. LARRAGUIBEL

En primer término usó de la palabra el Decano de la Facultad de Medicina de la Universidad de Chile, Dr. don Armando Larraguibel, quien hizo la presentación de los distinguidos huéspedes, esbozando a grandes rasgos su personalidad científica.

Hizo entrega a los señores Georges Canuyt, Abel A. Gilbert y Oscar Riddle de los diplomas correspondientes, que los acreditan miembros honorarios de la Facultad.

OTROS DISCURSOS

A continuación hicieron uso de la palabra los catedráticos doctores señores Javier Castro Oliveira, Italo Alessandrini y Francisco Hoffmann, quienes se refirieron a la personalidad científica y a la labor desarrollada por los señores Canuyt, Gilbert y Riddle, respectivamente.

DISCURSOS DE AGRADECIMIENTOS

Finalmente usaron de la palabra los catedráticos señores Canuyt, Gilbert y Riddle, quienes agradecieron el honor que se les confería al ser designados miembros honorarios de la Facultad de Medicina de la Universidad de Chile, Corporación ésta que goza de merecido prestigio en todo el Continente.

Balance General de Casa España Republicana S. A.

Correspondiente al Ejercicio Social comprendido entre el 1.o de Enero de 1945 al 31 de Diciembre de 1945.

ACTIVO			PASIVO		
ACTIVO INMOVILIZADO			**PASIVO NO EXIGIBLE**		
Bienes Raíces	$ 1.922.294.33	$ 1.922.294.33	Capital suscrito y pagado, dividido en 30.000 acciones de $ 50 cada una	$ 1.500.000.—	$ 1.500.000.—
ACTIVO REALIZABLE			Fondo de Reserva	$ 38.033.93	38.033.93
Centro Republicano Español	$ 147.644.42		**PASIVO EXIGIBLE (Largo Plazo)**		
Muebles y Utiles	14.000.—		Caja de Crédito Hipotecario	$ 713.977.50	713.977.50
Varios Deudores (Arriendos)	7.500.—				$ 2.252.011.43
Documentos por Cobrar	64.359.75	233.504.47	UTILIDAD		74.872.58
ACTIVO DISPONIBLE					
Caja	$ 2.037.16				
Caja Nacional de Ahorros	164.562.22	166.599.38			
ACTIVO TRANSITORIO					
Pedro Bórquez O.	$ 4.486.13	4.486.13			
TOTAL		$ 2.326.884.01	TOTAL		$ 2.326.884.01

PERDIDAS			GANANCIAS		
Gastos Generales	$ 105.949.92	$ 105.949.92	Arriendos	$ 224.000.—	$ 224.000.—
Intereses y Descuentos	43.177.50	43.177.50			
UTILIDAD		$ 74.872.58			
TOTAL		$ 224.000.—	TOTAL		$ 224.000.—

MIGUEL ALBANDOZ SERANTES
Director-Gerente.

SEGISMUNDO BRET TRULLS
Contador - Registro N.o 3572.

SEÑORES ACCIONISTAS:

Hemos examinado los libros de Contabilidad y comprobantes de ingresos y egresos al 31 de Diciembre de 1945 y nos es grato informarles que todo se encuentra en orden, bien documentados los créditos y saldos conforme al Libro Mayor.

HIPOLITO PASCUAL RUBIO
Inspector de Cuentas

JOSE CID LLOPIS
Inspector de Cuentas

EGIDORES DE SANTIAGO LE OFRECIERON AMPLIA COOPERACION AL NUEVO ALCALDE

El Sr. José Santos Salas asumió ayer el cargo y prestó el juramento en una sesión solemne.— Algunas declaraciones

En la tarde de ayer asumió el cargo de Alcalde de Santiago el Sr. José Santos Salas, quien en una reunión previa que se efectuó en el salón rojo de la Municipalidad fué informado por el Alcalde saliente, don Galvarino Gallardo, de los asuntos que el Municipio tiene con la ciudad. Asimismo, se reunió con todos los jefes de Sección y a los que les pidió su colaboración para tratar los problemas de más urgente solución.

EN LA SALA DE SESIONES

A las 18.15 horas, en la sala de sesiones se llevó a efecto la ceremonia del juramento, que le tomado al nuevo Alcalde de la Capital por el Secretario de la Corporación, don Luciano López.

Terminada esta ceremonia, el Alcalde entró a presidir la sesión, manifestando que debía reunirse con un sólo propósito: trabajar en la solución de los muchos problemas que dicen relación con los servicios de la Capital. Para esto solicitó que los regidores como los jefes de Servicios lo informaran ampliamente de todos sus detalles, para poder efectuar una labor realmente beneficiosa, prestigiando a la Municipalidad.

Se conocen algo del clamor que existe en la ciudad por las consecuencias de la movilización, la falta de aseo que se advierte en la mayor parte de las calles y plazas y que la población no está suficientemente abastecida. Agregó que analizando bien las cosas, se pueden eliminar todas las dificultades con una acción armónica en que participen por igual el Alcalde, los regidores y los funcionarios municipales.

Más adelante manifestó que estaba dispuesto a asistir a las reuniones de todas las Comisiones, con el fin de identificarse con la labor que desarrollan y cooperativamente en las soluciones de las diversas materias que se traten en esas reuniones.

Dijo que quería que los regidores supieran que en todo momento estaría al servicio de la Corporación, animado de la mejor voluntad de trabajo, y estaría ellos en el estudio y solución de los problemas que sin duda alguna, prestigiarían la acción de la Municipalidad de Santiago.

Al terminar de hablar el Alcalde, hizo uso de la palabra los regidores señores Santiago Porras, Francisco León Gaete, Moisés Ríos, Serafín Soto, Carmen Lazo y Tomás Reyes, quienes expresaron la satisfacción con que veían la llegada del nuevo Alcalde, y que si los propósitos manifestados por el Dr. Salas se cumplieran, estaban seguros que desaparecerían todas las dificultades originadas por la actuación de su antecesor, entregándose con todo entusiasmo a una labor de armonía entre Alcalde y regidores, que sería altamente beneficiosa para la capital.

La colaboración en este sentido fué amplia para la persona de la primera autoridad comunal y agregaron que con la misma sinceridad se la retirarían cuando el Alcalde no respondiera a ella, diciendo que había fracasado un nuevo Alcalde. También se hizo alusión al Matadero Municipal que está requisado por el Comisariato, pidiendo que este establecimiento vuelva a la Municipalidad.

El Alcalde agradeció la colaboración que le ofrecían los regidores, expresando que como tal se pertenece a la Corporación, y que era uno más que quiere trabajar en armonía con los 15 regidores que la componen.

CON LOS PERIODISTAS

A continuación el Alcalde se retiró de la sala de sesiones dirigiéndose al salón rojo de la Alcaldía, donde se reunió con los representantes de la prensa a quienes les manifestó sus propósitos en relación con las nuevas funciones que entraba a desempeñar.

Agregó que ya —en esos momentos— se habría cursado el oficio mediante el cual el Comisariato devolvía a la Municipalidad el Matadero de Santiago, y que así se lo había prometido S. E. al ofrecerle el cargo de Alcalde. Con relación al Mercado "Presidente Ríos", manifestó que éste pronto pasaría al servicio de la ciudad, y que se estudia actualmente la forma en que quedaría constituída la propiedad de este establecimiento que tanto beneficiará a la población.

Tuvo palabras de elogio para la potente influencia que ejerce la prensa, y solicitó de todos los presentes una colaboración amplia para resolver y tratar los importantes problemas municipales, con cuya ayuda estaba seguro de realizar una labor de progreso y eficiencia en los servicios de la capital, los que llenarían así, cumplidamente, la tarea que a cada uno les corresponde dentro del conglomerado municipal.

Terminó expresando que para hoy ha citado a la Comisión que estudia todo lo relacionado con las obras del Matadero Modelo, que se construye en Lo Valledor a fin de cambiar ideas y —cumpliendo con los deseos manifestados por S. E.— darle a esas actividades un ritmo más acelerado que el que han tenido.

Coronel E. Duncan será festejado hoy

RECIBIRA LA ORDEN "AL MERITO"

El Coronel Norteamericano Sr. Duncan, Jefe de la Misión Naval Norteamericana, que ha permanecido en el país largo tiempo al frente de la Misión, será festejado hoy, al mediodía, con un banquete que le ofrece el Ministro de Defensa Nacional General señor Arnaldo Carrasco, como reconocimiento a la labor desarrollada en nuestro país. En esa oportunidad, le será conferida al Coronel Duncan la condecoración de la Orden "Al Mérito".

A este almuerzo asistirán el Director del Aire señor Manuel Darlas Arroyo, altos jefes de las Fuerzas Armadas y miembros de la Embajada Norteamericana, presididos por el Embajador Sr. Claude G. Bowers.

El Coronel Duncan regresará pronto a su patria.

CAJA DE PREVISION DE EMPLEADOS PARTICULARES

PROPUESTA PUBLICA

FIERRO FUNDIDO Y GALVANIZADO

Llámase a propuestas públicas para la provisión de material de fierro fundido y galvanizado para la población que la Caja construye en la ciudad de Los Angeles.

BASES Y ANTECEDENTES desde esta fecha en el DEPARTAMENTO TECNICO, Sección Estudios, calle Huérfanos N.o 1270 5.o piso, oficina 508, de 13 a 18 horas, diariamente.

Las propuestas se abrirán el día 29 de Abril en la oficina del suscrito.

EL VICEPRESIDENTE EJECUTIVO

MUNICIPALIDAD DE SANTIAGO

PROPUESTAS PUBLICAS

Pasto aprensado y cebada forrajera

Llámase a propuestas públicas para la provisión de 1,000 qq. mm. de pasto aprensado, alfalfa de tercer corte, y de 200 qq. mm. de cebada forrajera para la Dirección de Pavimentación de Santiago.

Las especificaciones y bases de las propuestas pueden consultarse en la Secretaría de la Tesorería Municipal.

Las propuestas se abrirán el Jueves 9 de Mayo próximo a las 17 horas, en la sala del señor Alcalde.

EL TESORERO MUNICIPAL

DIRECCION GENERAL DE PAVIMENTACION

Comuna de La Cisterna

FRENTES DE PREDIOS AFECTOS A PAGO DE PAVIMENTACION

En cumplimiento de lo establecido en el Art. 53 de la ley 4339 sobre la pavimentación de las Comunas Rurales de Santiago, se pone en conocimiento de los propietarios de los predios ubicados en las calles que a continuación se indican, que el prorrateo para determinar las cuotas que en conformidad a la ley corresponde pagar por las obras de pavimentación de aceras de concreto, calzadas de concreto y empedrado, arroja los siguientes resultados:

N.o del Predio	N.o del Rol	Nombre del Propietario	Frente Sup. m/l.	Prorrat. m/2.
		CALLE JOSE URETA (Calzadas) Costado Norte		
		Entre Gran Avenida y Esperanto		
18	16	María Portales	40.25	178.89
74	—	Enrique Cortés	12.05	45.42
94	—	Juan Sánchez	11.30	42.60
98	542	Melania Alarcón	12.—	45.25
106	543	Carlos Salazar	12.50	47.17
120	544	Manuel Troncoso	12.05	45.42
126/22	545	Magdalena Soto	23.90	90.10
154	546	Roberto Inostroza	12.—	45.24
166	547	José Víctor Aedo	11.90	44.86
168	548	Rebeca Cáceres de Gaete	11.90	44.86
180/86	549	Pedro Rivera Cortés	11.90	44.86
198/94	555	Cristina Alonso	20.10	75.77
		Entre Esmeralda y Angamos		
202/4	551	Alejandro Moya	20.10	75.77
222	552	Oscar Silva Araneda	13.80	52.02
238	553	Aurelio Muñoz	13.20	49.76
260	554	Arcadia Alvarez	22.70	85.57
270/62	555	Ana del Campo de R.	12.30	46.37
294	—	N. N.	36.20	—
310	556	Carlos Berrios	11.80	94.99
320	557	Manuel Soto Riveros	12.10	45.62
336	558	Pedro Martínez Carrasco	13.—	49.01
352		559 Rosalía Rojas	15.—	56.55
		560 Julio Mascarit	15.20	57.30
		561 Manuel Opazo	15.05	56.74
		Entre Angamos y Avenida María		
398		562 Luis Arriagada	11.50	58.43
408		565 Mercedes Tovar	12.10	45.61
420		564 Magdalena Tassara	11.80	44.49
434		565 Luis Silva L.	20.40	76.90
448		Enriqueta Aliaga	10.—	37.70
470		Leontina Tovar	10.—	37.70
476		567 María Espinoza E.	21.—	79.17
500/8		568 Olivia Ibáñez vda. de O.	8.90	33.55
514		569 Pedro Henríquez L.	15.—	56.55
518		570 Oscar Urrea	15.20	57.30
536		571 Ignacio Zúñiga	9.90	37.32
552/4		572 Edelmira Navea V. D.	9.90	37.32
560		573 Francisco Hidalgo	40.30	151.93
584		**Entre Avenida María y Calle sin nombre**		
602		574 Carmen V. de Cuevas	15.90	59.94
626		574 Rogelia v. de González	12.20	45.99
632		575 Jacinto González C.	11.80	44.49
642		576 Julio León	10.—	37.70
646		577 Sofanor Arias	12.20	45.99
674		578 Iván Contreras A.	22.20	83.69
678/92		579 Aurora Valenzuela de C.	16.—	60.32
		Entre Gran Avenida y Esmeralda Costado Sur		
15/7	17	Carlos Lamar B.	41.30	185.48
	609	Atilano Valdés	16.—	60.32
9799	610	Elisa Robledo	18.—	67.86
107/03	611	Amalia Figueroa	11.95	45.05
119		José Mcradp	11.95	45.05
121	612	Benjamín Schusteiman	11.90	44.86
139	613	Benito Concha B.	23.90	90.10
161	614	María Barredo de Gil	11.95	45.05
167/69	615	Bondilio Ponce	11.90	44.86
193	616	Julio Flores Muñoz	11.45	43.17
195	617	Armando Arroyo	10.05	37.89
199	618	José Alvarez	9.70	36.57
		Entre Esmeralda y Angamos		
209/11	619	Adolfina Häusner	19.60	73.89
217	620	Pedro Zotelle C.	14.—	52.78
235	621	Isidro Alvarez	13.05	49.20
245	622	Matilde Alvarez vda. de B.	11.75	44.30
253		María Muñoz	12.—	45.24
265	623	Guillermo Vallejo	12.10	45.62
329	624	Francisco Estebanell B.	72.—	273.70
357	625	Carlos Contreras	14.75	55.60
391	626	Elvira Onetto	11.75	44.30
399/95		Elvira Onetto	18.30	68.99
		Entre Angamos y Avda. María		
407/15	627	Carmela vda. de Olaeta	16.15	88.55
417	628	Ernesto Alvarez	11.90	44.86
435	629	Teresa Rodríguez	12.—	45.24
459	630	José García	20.—	75.40
473		Luis Groviee	10.05	37.89
479	631	Humberto Romos C.	20.05	75.89
501	632	Jorge Guardia	19.90	75.02
517	633	Augusto Morales	10.10	38.07
529	634	Teresa vda. de Ramírez	10.05	37.89
545	635	Victorino 2.o López	19.85	74.83
559	636	Graciela Valdés	10.05	37.89
581	637	Guillermo Bello	11.95	45.05
593	638	Manuel Contreras	12.—	45.24
599	639	Suc. Moreno	16.10	60.70
		Entre Avenida María e Iquique		
625/17	640	Francisca de Arenas	28.10	105.94
637	641	Ernesto Monteros S.	12.15	45.91
649/45	642	Berta Pinto	10.05	37.89
651	643	Luis Rinsth B.	9.90	37.32
653	644	Luis Loyola	10.—	37.70
—	645	Juan B. Jerez	20.—	75.40
—	646	Juan Antilla D.	10.—	37.70
735	647	Santiago Palomera	10.05	37.87
737	648	Leandro Otegui	9.75	36.76
757	649	Francisco Valdés	10.—	37.70
759	650	Mercedes Fernández	10.—	37.70
775	—	Pedro Alvarez	10.—	37.70
777	—	Pedro Alvarez	10.—	37.70
797	653/51	Pedro Alvarez	12.—	45.24
789/95	654	Pedro N. Recabal	12.—	45.24
799/97	655	Pantaleón Romero	15.95	60.13
		CALLE BLAS VIAL (Calzadas) Entre Brasil y Avenida Ecuador Costado Oriente		
8450	—	Antonio Moras	150.30	595.19
		Entre Ecuador y Bolivia		
8502	—	Juan Núñez	8.90	35.24
8510	—	Pedro Quevedo	8.10	32.07
8516/28	—	Venicio Muñoz	25.—	99.—
8530	—	María Garrido	8.60	34.05
—	—	Germán Marchant	8.30	32.87
836	—	Alfonso Flores	8.30	32.87
8540	—	José Naranjo	8.60	34.05
8560/76	—	Salvador Muñoz	16.30	64.55
8574/78	—	Salvador Muñoz	25.30	100.19
8608	—	Trinidad Mena	33.20	131.47
		Entre Bolivia y M. Rodríguez		
6616	—	Eduardo Martínez	16.50	65.34
—	—	Heriberto Hidalgo	10.70	42.37
8636/30	—	Rosa Olivares	14.50	57.42
8652	—	Antenón Montenegro	8.30	32.87
8660	—	Filomena Aguilera	16.90	66.92
8663	—	Julio Monreal	25.10	99.40
8680/96	—	Ignacio Ferrera	33.50	132.66
8714	—	Oscar Villagra	17.—	66.32
8722/24	—	Osvaldo Arancibia	8.40	33.26
8726/30	—	Teófilo Ayala	8.25	32.67
8730	—	Francisco Fuenzalida	17.—	66.32
8750	—	Juan Chame	7.60	30.10
8758	—	Suc. López Orellano	8.80	34.85
744	—	Santiago Moraga	47.40	187.70
		Entre Avenida Ecuador y Brasil Costado Poniente		
—	—	N. N.	24.80	98.21
8423	—	Enrique Sánchez	8.30	33.26
8423	—	Enrique Sánchez	9.—	35.64
8425	—	Eufemio Espinoza	16.60	65.74
8430	—	Eduardo Martínez	8.20	32.47
8433	—	Alfonso Valdebenito	8.30	32.87
8435	—	Juan Salas	9.55	37.84
8437	—	Ramón Vizcarra	7.50	29.70
8439	—	Alberto Dacosta	25.—	99.—
8479	—	Saturnino Matilla	8.40	33.26
590		por Ecuador Luis López Aguilera	25.30	100.20
		Entre Avenida Ecuador y Bolivia		
599		por Ecuador: Corina González	24.20	95.83
8515		Rosa Puelma	9.20	36.43
—		Graciela Hernández	16.60	65.74
8535		Luis Hernández	8.30	32.87
8537		Manuel Dacosta	8.60	34.05
—		Natalio Callardo	8.05	31.88
8530		Rosa Recabarren	8.50	33.66
—		N. N.	16.90	66.92
—		Salvador Muñoz	16.90	76.92
548		por Bolivia: Amelia Barrera	33.40	132.26
		Entre Bolivia y M. Rodríguez		
8615		Francisco Murgues	19.70	78.01
8641		Pedro Jerez	16.30	64.54
8651/45		Guillermo Vidal	16.85	66.72
8667/61		Miguel Maluk	24.70	97.81
8676/71		Arturo Rodríguez	17.—	67.32
8767/ 3		Carmelo Marchant	41.70	165.13
8715		Suc. Armijo	8.70	34.45
8727		Manuel Ferrara	16.40	64.94
8731		Eduardo González	16.55	65.54
8745		Suc. Caro	16.85	66.73
—		Ernesto Morat F.	48.20	190.87

N.o del Predio	NOMBRE DEL PROPIETARIO	Frente Sup. m/l.
	(ACERAS)	
	CALLEJON "LO O ALLE" — Costado Sur	
	Entre Gran Avenida y Esmeralda	
1/101	Jorge Cáceres	199.—
	Entre Esmeralda y Angamos	
s/n.	Andrés Sánchez	87.80
283	Alberto Ruiz D.	12.—
295	Vitalicio Alvarez M.	23.70
325	Carmela Matamala	12.20
339	Luis Escobar	12.—
345	Raúl Montero	11.70
6387	Luis Henríquez	39.80
	Entre Angamos y Avenida Santa María	
401	Félix Rubio	13.20
415	Cesario Márquez	13.20
431	Cesario Márquez	36.80
451	María Grosslin	12.20
477	Luis Vargas	22.50
481	Carmen Flores	12.10
497	Carmela Leteller	11.80
1513	Enrique Reyes	12.50
515/19	Angel Coca	12.90
559	Luis Guerrero	24.00
567	José Urmeña	12.—
599	Gonzalo Parra	15.10
	Entre Avenida Santa María e Iquique	
s/n.	Heriberto Vira	16.—
623	Oscar Ortega	11.10
625	Filomena Badilla	12.—
633	Clorinda Montero	12.—
s/n.	Jacinto Henríquez	12.30
647	Pedro González	12.10
653	Luzmira Miranda	12.—
657/61	Alfonso Pinto	12.—
683	Reinaldo Grez	12.10
693	José Césped	12.—
713	Julio Alcorta	12.—
717	Máximo Cabello	12.—
770	Armando Tirado	12.—
783	Juan L. Castro	12.—
791/13	Juana Oyarzún	12.—
795	Máximo Gómez	15.80
	Entre Iquique y Covadonga	
807	Juan Ramírez	15.—
809/11	Luis Guzmán	12.80
829	Alberto Velásquez	12.—
825	Manuel Droguett	10.—
833/5	Berta Caro	12.20
839	Juan Ortiz	8.—
845	Francisco Badilla	20.—
865	José Escobar	10.—
s/n.	Enrique Garrido	20.—
877	Miguel Tapia	10.—
945/55	Humberto Ferrer	20.30
s/n.	Clodomiro Alarcón	10.10
s/n.	Guillermo Acuña	9.—
964	Mercedes Vallejo	8.10
s/n.	Olga Torres	8.10
995	Teresa Araya	15.10
	Entre Covadonga y San Francisco	
683	Juan Trejo	7.40
1007	Alamiro Núñez	7.45
1023	Luis Morales	10.—
1031/35	Manuel Arenas	10.20
1039	Arturo Maure	10.—
1045	Roberto León	10.—
1073	Sucesión Córdova	10.20
1067	Germán Muñoz	10.05
1068	Lindor Morales	10.—
1073	José Sepúlveda	10.—
1075/97	Luis Aravena	20.—
1103/21	Ciudevico Públicivic	20.—
1131	Luis Martínez	10.—
1135	Raquel Calderón	10.—
1139	Juan Echeverría	10.—
1151/99	Andrés Alarcón	33.60
	Calle San Simón. Costado Norte (Aceras)	
	Entre Colón y propiedad N.o 0293 al Oriente	
0873	Zolla Blanco	8.50
0861	Esteban Icadi	9.50
0847	Benito Ribott	15.80
0877	Ernesto Muñoz V.	10.05
0819/11	Francisco Tapia	20.05
0781	Manuel Fisnmen	40.10
0735	Arturo Hodges	10.10
0725	Modesto Olivares	10.—
0723	Pedro Mora	10.—
0713	Carmela Robles	10.—
0701	N. N.	10.05
0679	Feliciano Britos Díaz	30.20
0659	Julio Alcaíno	10.05
0649	Juan Hurtado	10.—
0641	Alberto Vásquez	10.—
0633	Luis Adaro	10.—
0623	Eusebio Sepúlveda	10.—
0609	Demetrio León	10.—
0599	Elena Reyes	10.10
0581	Aurelio Cifuentes	19.75
0571	Petronila Godoy	10.20
0559	Viterbo Castro	10.20
0547	Armando Pereira	10.—
0539	Alberto López	10.—
0531	José Muñoz	10.—
0521	Jorge Bravo	20.20
0497	Róbinson Sáenz	10.—
0487	N. N.	10.—
0473	Pedro González	10.20
0463	Víctor Mardones	19.50
0441	María Santis	10.—
0427	N. N.	10.60
0421	Maclovia Vargas	10.—
0413	José Guajardo	10—
0403	Francisco Lagos	10.—
0395	Petrocinia v. de Wilson	10.05
0381	Elvira González	10.—
0373	Alberto Sánchez	10.—
0363	Matilde v. de Oliva	10.20
0353	Manuel Díaz	10.—
0341	Anatolio Ramírez	10.—
0333	Guillermo Contreras	10.—
0321	Matilde v. de Oliva	9.50
0313	Armando Meza G.	20.10
0293	Augusto Vargas	10.20
	COSTADO SUR	
	Entre calle sin nombre y Gran Avenida	
0365	Paulina Muñoz	17.75
0340	Paulina Muñoz	20.—
0326	Alberto Tapia	20.—
0306	Iglesia Metodista	9.90
0298	Mercedes Barros	10.20
0290	Alberto Sánchez	10.—
0278	Sara Garrido	9.80
0268	Benjamín Balluz	20.—
0246	José Monadregga	10.15
0238	Lorenzo Bartolomé	10.—
0222	José Jackres	20.05
0118	Gregorio Uribe	30.—
0180	Oscar Encalada	10.—
0172	María Castro	10.—
0160	Oscar Encalada	10.—
0150	Armando Meza G.	10.30
s/n.	Sara vda. de Gcrospe	10.30
0118	N. N.	19.50
0114	N. N.	10.10
0106	Esteban Campos E.	10.48
090	Magdalena Villalón	20.—
076	Esther Espinola	10.—
066	Clara Villalón	10.—
s/n.	Julia Anabalón	9.80
s/n.	Eleodoro Díaz	56.50
	SANTA TERESA O SAN JOAQUIN (Aceras) COSTADO SUR	
	De Los Morros 18.45 mts. al Oriente — Del predio N.o 393/45	
25	Sara Pavez	84.50
85	Efrain Manso	34.80
s/n.	Alejandro Cruz	15.—
151	José Gutiérrez	25.45
249	N. N.	113.40
281	Oscar Leteller	75.15
359	Manuel Hernández	25.40
383	Señor Cornejo	12.80
393/45	Norberto Saavedra	18.45
	LOS AVIADORES (Aceras) COSTADO NORTE	
	Entre Gran Avenida y Los Morros	
9926	Italo Núñez (p. G. Avda)	26.—
44	Jorge Salas	30.80
62	Olga Salas	10.—
72	Manuel Piña	10.—
80	Esther Woll	10.—
92	Carmen Villarroel	10.—
94	Gustavo Ruiz	10.—
104	Manuel Avendaño	10.—
12[illegible]	María Navarrete	20.—
136	Luis Ramírez	14.80
s/n.	Luis Ramírez	15.20
148	Ernesto Hernández	20.—
170	Oscar Trejo	10.—
176	Oscar Trejo	10.30
200	José Valdebenito	59.60
238	Pedro Sandoval	20.15
258	Marcelino Valderrama	20.—
278	Máximo Berroeta	36.—
350	Enrique Cerrato	48.80
	COSTADO SUR	
	Entre Gran Avenida y Melania	
950	P. G. Avenida: Angel Burgueño	25.60
27	Luis Hevias	22.75
55	Antonio Luna	11.60
s/n.	Joaquín Ojeda	10.—
73	Hortensia Labbé	10.—

SE ESTA EFECTUANDO PAVIMENTACION DEFINITIVA DE LA FERIA MUNICIPAL

La Corporación había acordado los trabajos hace algún tiempo.— Nos expresan su satisfacción varios Regidores.

Los Servicios del Departamento Municipal de Pavimentación, que dirige el señor Arturo Lermanda, dieron comienzo el lunes último, a los trabajos de pavimentación de la Vega Municipal, de acuerdo con las resoluciones que en varias oportunidades había tomado en sus sesiones la I. Municipalidad y con las gestiones que en el mismo sentido habían impulsado particularmente la mayoría de los Regidores y el Jefe del Depto. de Subsistencias señor Fermín Olivares.

Los trabajos en referencia exigieron previamente estudios preliminares e informes técnicos, en los cuales puso especial interés el Jefe de Pavimentación, señor Lermanda, para los efectos de realizar una obra de duración. Atendidas las duras faenas que deben efectuarse en las canchas de remate y en las calles interiores de intenso tránsito de camiones y otros vehículos, en ese establecimiento.

—Las labores indicadas corresponden, por tanto, a una sentida necesidad que habíamos hecho presente en repetidas ocasiones, nos expresaron ayer los regidores señores Carlos Llona, Serafín Soto y Moisés Ríos, al informarnos de la iniciación y actividad con que se proseguirán dichos trabajos.

Sobre mutualismo versará una charla radial esta noche

El presidente de la Unión de Empleados de Chile, don Francisco Hinojosa Robles, dictará hoy, a las 22.45 horas, una charla sobre diversos aspectos del mutualismo, desde su origen y desarrollo en favor de la clase trabajadora. La conferencia en referencia, se dictará por intermedio de C.B. 114, y tiene por finalidad dar a conocer estos aspectos, debido a la proximidad del Segundo Congreso Nacional Mutualista, a celebrarse en la ciudad de Valparaíso, en los días de Semana Santa.

Embajador del Brasil con el M. de Economía

El Embajador del Brasil Excmo. señor Ouro Preto, visitó ayer al Ministro de Economía y Comercio señor Hidalgo con quién departió durante algunos momentos.

Esta visita tuvo carácter protocolar y práctico al mismo tiempo, pues se consideraron en líneas generales algunas materias referentes al intercambio comercial entre Chile y Brasil.

Dirección General de Auxilio Social

El Ministro del Interior, señor Vicente Merino Bielich, ha dirigido una comunicación al señor Armando Artigas Pulgar, en que le pide que se sirva atender las funciones de Director General de Auxilio Social, hasta el 22 del actual, fecha en que reasumirá el Director en propiedad, señor Héctor Muñoz Ayling.

Conferencia sobre puerto libre en Panamá habrá hoy

El representante del Consejo Nacional de Comercio Exterior, señor Pawel, dictará en la mañana de hoy, una conferencia que versará sobre la urgencia que existe, de ir a la creación de un puerto libre en Panamá, como una medida para mejorar el intercambio comercial entre las Américas. Esta charla se llevará a efecto en el segundo piso del Hotel Crillón, a las 12 horas. En los círculos comerciales existe vivo interés por asistir a esta charla. La entrada es libre.

Director del "Diario Oficial" se designó a don Carlos Alzola

En sesión de ayer, el Consejo de la Empresa Periodística LA NACION designó Director del "Diario Oficial" al señor Carlos Alzola García.

El señor Alzola servirá esta dedicada función, sin perjuicio de la atención que seguirá prestando a sus tareas de Jefe del Departamento de Avisos de este diario.

Reunión de Alcaldes en la Intendencia

A las 17 horas de hoy, se efectuará en la Intendencia de Santiago, la reunión de los alcaldes de todas las municipalidades de la provincia, que tiene por objeto estudiar las medidas que sea necesario adoptar, para evitar los accidentes del tránsito que se vienen produciendo en cantidad alarmante.

Esta reunión ha sido convocada por el Intendente, señor Guillermo Jofré, y será presidida por él.

ARSENALES DE GUERRA DEL EJERCITO

Propuestas Públicas

Solicítanse Propuestas Públicas por los siguientes elementos para aseo de ganado, y por las cantidades que aproximadamente se indican:

8.000 Escobillas de rama.
4.000 Escobillas de crin.
1.800 Rasquetas.

Para bases y demás correspondientes consultarlos en la Sección Técnica de la Dirección de Arsenales Avenida Blanco Encalada N.o 1724, diariamente de 8 a 12, y de 15 a 17 horas.

La apertura de las propuestas se llevará a efecto el miércoles 17 de Abril, a las 10 horas, en la Sala de Conferencias de esta Repartición.

LA DIRECCION.

EJERCITO DE CHILE

DIRECCION DE LOS SERVICIOS — DEPTO. DE OBRAS MILITARES

Propuestas Públicas

Se solicitan propuestas públicas por las obras de terminación parcial del Pabellón Balístico de la Comisión de Experiencias.

Las propuestas se abrirán el día 29 del presente mes a las 16 horas, en la Oficina del Jefe del Departamento de Obras Militares.

Bases y antecedentes en la Secretaría del Departamento, 8.o Piso.

EL JEFE DEL DEPARTAMENTO.

N.o del Predio	NOMBRE DEL PROPIETARIO	Frentes m/l.
83	Abraham Chacón	35.—
	Entre Melania y San Carlos	
107	Manuel Bravo	14.65
123	Mercedes Quiroz	15.35
135	Juan Zamora	15.—
157	Víctor Gallegos	30.—
173	Manuel Gómez	10.—
185	Lisandro Leal Torres	20.—
	Entre San Carlos y Los Morros	
201	Jacobo Viel	10.—
215	Amanda Labbé	10.—
235	Luis Vargas	20.—
s/n.	Carlos Fuentes	20.—
265	Gustavo Arriaza	10.—
277	Amelia vda. de Orellana	10.—
293	Onofre Farías	19.70
311	Elena Morales	55.50
	CALLE ECUADOR (Aceras) — COSTADO SUR	
	Entre propiedad 615 y Alejandro Vial	
615	Jorge Quinteros	7.30
s/n.	Cesario Contreras	37.30
	Entre Alejandro Vial y Santa Isabel	
531	Sucesión Sierra Muñoz	18.80
s/n.	Sucesión Sierra Muñoz	19.—
	Entre Santa Isabel y Blas Vial	
589	Carlos Cataldo	38.30
	Entre Blas Vial y Echeverría	
s/n.	Juan Muñoz	41.50
s/n.	Armando Armijo	42.—
	Entre Echeverría y Victoria	
699	Roberto Tapia	66.80
	Entre Victoria y María Vial	
s/n.	Arturo Ugalde	34.—
8501	Elena Venegas	33.20
	Entre María Vial y María Isabel	
s/n.	Luis Soto (sitio eriazo)	35.—
781	Elena vda. de Dagnino	25.50
791	Manuel Astorga	16.30
	Continuación Ecuador Entre María Isabel y La Granja	
s/n.	Pedro Aravena	33.50
837	Florentina Palma	8.40
839	Orozimbo Rojas	8.50
s/n.	N. N.	8.60
s/n.	Ramón Carrasco	8.15
	CALLE CENTRAL (Aceras) Costado Norte Entre Gran Avenida y Melania	
10000	Humberto Garetto	40.80
s/n.	Humberto Garetto	19.90
68	Danilo Burón	10.—
78 86	Humberto Garetto	21.55
94	María Suárez	42.60

Los reclamos a que la publicación de estas cifras diere lugar, deberán hacerse a la Secretaría de esta Dirección, Catedral 1450, dentro del plazo de 15 días, a contar desde la fecha de la primera publicación. Pasando este plazo se tendrán por exactas las cifras relativas a la longitud de los frentes y al prorrateo de la superficie.

Santiago, 16 de abril de 1946.

EL DIRECTOR GRAL. DE PAVIMENTACION

A pesar de las dificultades legales Chile acudirá en auxilio de la UNRRA.

LA HUMANITARIA MISION DEL SEÑOR FRANCIS SAYRE ENCUENTRA UN ECO DE AMPLIA COMPRENSION EN LOS CIRCULOS OFICIALES Y PARLAMENTARIOS

Durante el día de ayer el delegado de la UNRRA, señor Francis Sayre, prosiguió desarrollando activas gestiones relacionadas con el aporte que ese organismo internacional espera de nuestro país, en favor de su obra de socorro de las poblaciones de Europa amenazadas por el hambre.

CON EL PRESIDENTE DEL SENADO

Entre las principales entrevistas que sostuvo, se destaca una con el Presidente del Senado, don Arturo Alessandri Palma, en quien encontró un amplio espíritu de comprensión para su labor. El señor Alessandri le prometió convocar para hoy a los Comités Parlamentarios de todos los partidos, a fin de obtener de ellos un pronunciamiento en el sentido de que el Congreso ratificará más tarde todo lo que el Gobierno pueda hacer en ayuda de la UNRRA mientras el Parlamento está en receso.

EN LA EMBAJADA NORTEAMERICANA

Al mediodía, el Embajador de los Estados Unidos, Excmo. señor Claude Bowers, ofreció, en la sede de la Embajada, un almuerzo en honor del señor Sayre, al que asistieron, además, las siguientes personalidades: senadores don Horacio Walker, don Eleodoro Domínguez y don Eduardo Cruz Coke; diputado don Juan Bautista Rossetti; Directores de los diarios LA NACION, don Adolfo Puentes; de "El Mercurio", don Clemente Díaz León; de "El Diario Ilustrado", don Luis Silva; de "La hora", don Tito Castillo; y de "El Imparcial", don Julio Santander Pacheco; el Secretario del señor Sayre, señor Raymond Taria; el Secretario de la Embajada, señor Harry C. Reed; el funcionario de la misma Embajada, señor Biddle Garrison, y el señor Carlos Griffin, de la Asociación Norteamericana de Cooperación en Chile.

El Excmo. señor Bowers pronunció un corto discurso de saludo a su distinguido huésped, expresándole sus mejores deseos de éxito en su humanitaria misión. En seguida habló el señor Sayre, quien hizo un relato dramático de la situación de Europa. En el curso de su brillante improvisación que fué muy aplaudida por los distinguidos asistentes al acto, manifestó el señor Sayre que si no mediaba la ayuda inmediata y en vasta escala de los países de todo el mundo, 500 millones de seres humanos sucumbirían de hambre en 18 países del Viejo Mundo.

"Estos países de América que han tenido la suerte de haber permanecido tan alejados de los campos de Italia — declaró el señor Sayre— no tienen una idea, ni siquiera remota, de las trágicas condiciones de algunos pueblos de Europa — víctimas del conflicto— donde cientos de miles de seres se encuentran ante la muerte por falta de alimentos. Si no se les envía rápidamente alimentos no habrá salvación".

Agregó el señor Sayre que a lo largo de su jira por los países de América encontró una acogida extraordinariamente favorable hasta el punto de que casi todos los países habían aumentado hasta el doble o triple y aún más su primera contribución a la UNRRA en vista de las urgentes necesidades de ayudar a las poblaciones hambreadas. Manifestó que aún los países que se encuentran en difícil situación económica han comprendido la necesidad de hacer los mayores sacrificios con tal de acudir en ayuda de los que están fatalmente condenados a morir si no reciben alimentos a tiempo. Recordó a este respecto que en Grecia sólo habrá harina para el pan de unas dos semanas, hasta el 1.o de Mayo próximo, en tanto que Italia, Yugoeslavia y Polonia, por ejemplo, sólo contarán en esa fecha con la harina para el pan de siete días.

Explicó el señor Sayre que la República Argentina, no obstante el hecho de no ser miembro de la UNRRA, había prometido contribuir con 150 mil toneladas de cereales para seguir más tarde con otros 150 mil y que igual espíritu de amable colaboración se observaba en todas las demás naciones visitadas. Manifestó el distinguido visitante que estaba en contacto con funcionarios del Gobierno chileno y que en todos ellos había visto un leal y sincero apoyo a la humanitaria causa que su misión propiciaba.

"Cuando uno ha visto con sus propios ojos la terrible miseria de esas poblaciones; su total desnutrición y la falta de recursos para salvarse de una muerte que se aproxima a pasos agigantados, realmente uno no puede dejar de conmoverse y extremar todas las medidas para buscar una solución a este pavoroso problema. Así, confío plenamente en que los países de América, este continente privilegiado, como este gran país de Chile por ejemplo sabrán compenetrarse de la impostergable necesidad de acudir en ayuda de los pueblos donde el hambre hace estragos", manifestó el señor Sayre, agregando: "El hombre hambriento es un hombre desesperado y la desesperación conduce fatalmente al crimen y al desastre. No podemos abrigar ni la más leve esperanza de paz estable en el Viejo Mundo en tanto sus pobladores no reciben el alimento indispensable para su subsistencia. Así lo dijo el mismo General Eisenhower ante el Congreso de los Estados Unidos y así tienen que comprenderlo todos los que estudian de cerca las trágicas condiciones que vive el mundo. El hambre no se satisface con promesas o con palabras. Chile, como sus demás hermanos del continente y otros países más lejanos, seguramente han de enviar rápidamente los sobrantes de sus producciones en los barcos de la UNRRA proporcione para aliviar la triste suerte de las poblaciones diezmadas por el hambre y la miseria".

Después hablaron el senador don Eduardo Cruz Coke y el diputado don Juan Bautista Rossetti, quienes ofrecieron al señor Sayre todo su concurso como parlamentarios para el logro de sus deseos. Finalmente pronunció un discurso a nombre de la prensa, el director de "El Mercurio", don Clemente Díaz León, ofreciendo la adhesión amplia y entusiasta de los diarios a la hermosa obra que cumple la UNRRA, para calificar la cual tuvo conceptos de elogio.

EN EL GOBIERNO

También ayer el señor Sayre sostuvo una detenida entrevista con el Ministro de Hacienda don Pablo Ramírez; y ya en la tarde asistió a una nueva conferencia con el Ministro de Relaciones Exteriores, don Joaquín Fernández. A esta reunión asistieron, además, el Subsecretario de Relaciones, don Claudio Alia ga; el Director del Departamento Diplomático, don Mario Rodríguez; el Director del Departamento de Política Comercial de la Cancillería, don Mario Illanes, y el Secretario del señor Sayre, señor Tapia.

La conferencia se prolongó durante más o menos tres horas. Con mayores antecedentes y gran acopio de datos sobre nuestras disponibilidades de excedentes de productos alimenticios, se prosiguió estudiando como dijimos ayer, el aporte que Chile puede ofrecer en estos momentos a la UNRRA. El estudio de la situación quedó pendiente para proseguirlo hoy en una nueva reunión, en que se dará un corte final a este asunto. Hoy día la Cancillería hará una declaración oficial sobre este particular.

Delegado al Quinto Congreso Americano de Maestros

Ayer se dirigió a México el secretario general de la Unión de Profesores de Chile, señor Manuel Zamorano, quien concurrirá como delegado de esa institución, al 5.o Congreso Americano de Maestros que se celebrará en esa ciudad.

El resto de la delegación se dirigirá a México a fines del mes.

Informe sobre el ganado aun no se entrega

EL ASUNTO DEL COBRE

El Ministro de Economía nos manifestó ayer que no obstante la insistencia con que ha solicitado el informe relacionado con las investigaciones sobre la internación de ganado, todavía no le ha sido entregado.

Nos agregó el señor Hidalgo que espera que hoy o mañana le sea dado a conocer el informe en referencia.

Terminó diciéndome que la Contraloría le había enviado una comunicación referente a las observaciones que le merecieron algunas de las conclusiones del informe del cobre, asunto del cual se ocupará el lunes próximo.

Liquidación Cía. General de Anilinas y Productos Químicos Soc. Ltda.

Hasta el día 24 de Abril próximo, se reciben ofertas para la venta de:

Propiedad raíz situada en Martínez de Rozas N.os 3752|70 y Edison N.o 3759.

Existencias de anilinas.— Maquinarias y vehículos.

Muebles y útiles existentes en Martínez de Rozas N.o 3752.

No se aceptarán ofertas inferiores a la suma de

$ 3.000.000

para el conjunto de estos bienes..

Mayores antecedentes pueden consultarse en Morandé N.o 322, Of. 502, de 10 a 12 A. M

CORPORACION DE FOMENTO DE LA PRODUCCION

SE CONSTRUIRA POBLACION DE EMERGENCIA EN CHIGUAYANTE

UN MILLON DE PESOS DESTINO CON ESTE OBJETO LA CORPORACION DE RECONSTRUCCION Y AUXILIO

La Corporación de Reconstrucción y Auxilio, a solicitud del Vicepresidente de la República, don Alfredo Duhalde, y del Ministro del Trabajo, don Lisandro Cruz Ponce, en reunión celebrada en la mañana de ayer, destinó la suma de un millón de pesos para la construcción de una población de emergencia en favor de los damnificados del último incendio habido en Chiguayante.

Como es sabido, hace cuestión de 15 días atrás, ocurrió un incendio en el mencionado pueblo, que destruyó los hogares de 42 familias.

En su reciente visita a Concepción, el señor Cruz Ponce quedó comprometido en interceder ante los Poderes Públicos para la solución de dicho problema, lo que ahora se ha obtenido.

Sobre supresión de Ferias Libres en Providencia

Hemos recibido la siguiente comunicación:

"Señor Director: En la edición del día 15 del presente de LA NACION, se publica un artículo firmado por D. A. G. en el que, bajo el título de "Un Municipio contra el vecindario", se critica el acuerdo adoptado por la Municipalidad que presido, de suprimir varias ferias libres de Providencia, como un medio de favorecer al Mercado Municipal.

El objeto de la presente es, únicamente dejar establecido que ni la Regidora señora Rosa Barra de Jaques, ni el Alcalde que suscribe, son responsables del acuerdo que se critica, por lo que respecto de nosotros, es de esperar que las opiniones del vecindario de Providencia, no estén divididas, según lo expresa con fina ironía el autor del artículo.

Ambos nos opusimos tenazmente, en defensa de lo que estimamos el interés de la Comuna, a la supresión de las ferias libres y puede el Sr. Director, tener la seguridad de que estamos dispuestos a luchar hasta donde sea necesario, para obtener su restablecimiento.

Agradeciéndole la publicación de estas líneas, lo saluda muy atentamente su S. S.

(Fdo) Guillermo Martínez G. Alcalde.

Ingeniero Albala regresó de EE. UU.

Después de haber efectuado estudios de perfeccionamiento por tres años en los Estados Unidos, acaba de regresar al país el ingeniero señor Américo Albala.

Dicho profesional realizó sus estudios de postgraduado en la Universidad del Estado de Pensylvania donde se especializó en tecnología de combustibles.

Bajo los auspicios de la Oficina del Coordinador de Asuntos Interamericanos, dictó numerosas conferencias sobre Chile y problemas de la América Latina, en diversas universidades, entre ellas las de Pittsburgh, South Dakota, Bucknell, West Virginia, etc.

"Dagoberto Godoy" se llamará Club de Aeromodelismo

Bajo los auspicios de la Sección Escuela de Aeromodelismo de la Dirección de Aeronáutica se acaba de fundar en nuestra capital un nuevo Club de Aeromodelismo que lleva por nombre "Dagoberto Godoy" en homenaje al héroe de los Andes. Este Club ha sido constituido con elementos del ex-club de la organización nacional de Aeromodelismo "Onda" ya desaparecida y tiene su sede social en calle Condor 856.

Cuenta en la actualidad la nueva institución que se inicia con muy buenos augurios con un buen número de socios, pues posee en sus registros cerca de 300.

En una fecha próxima se constituirá la asamblea general de socios de esta nueva corporación a fin de proceder a elegir el nuevo Directorio que regirá sus destinos por el presente año.

A la sesión de inauguración asistieron el Capitán de Aviación en Retiro Sr. Dagoberto Godoy en cuyo honor este Club lleva su nombre y el Delegado de la Escuela de Aeromodelismo de la Dirección de Aeronáutica Alférez Eduardo Pinochet C.

Audiencias de ayer en la Presidencia

El Excmo. señor Alfredo Duhalde recibió ayer a las siguientes personas.

Don Arturo Alessandri Rodríguez, con don Armando Véliz; el Intendente de Ayén; don Luis Herrera, presidente de la Federación Chilena de Esgrima, con don Alfredo Rioja, presidente del Consejo Nacional de Deportes y don Víctor Barrionuevo, dirigente de los deportistas de Antofagasta; doña Laura Aguirre de Concha, Teniente Coronel en retiro don Víctor Chávez D.; Consejo Directivo de la Empresa Nacional de Transportes Colectivos; don Guillermo Andrade; don Arturo Zúñiga Latorre; don Carlos Rolando Merino; Vicepresidente del Instituto de Economía Agrícola, don Eliecer Mejías; don Justiniano Sotomayor; Intendente de Santiago don Guillermo Jofré Vicuña; Ministro del Interior, Vicealmirante don Vicente Merino; Ministro de Hacienda don Pablo Ramírez; y Diputados señores Marcelo Ruiz, Juan Pulgar y Julio Durán Neuman.

MAÑANA SE INAUGURA EL CONGRESO NOTARIAL Y JUDICIAL DE CHILE

SERAN INVITADOS EL VICEPRESIDENTE DE LA REPUBLICA, MINISTROS Y PERSONALIDADES

Mañana, a las 21 horas, se inaugurará en el Salón de Honor de la Universidad de Chile el Congreso Nacional Notarial-Judicial de Chile.

Este Congreso funcionará durante los días 18 al 21 del presente, y en él se tratarán diversas materias relacionadas con las actividades notariales y judiciales.

El presidente de la Asociación señor Eduardo Becerra será recibido hoy por el Vicepresidente de la República, a quién invitará especialmente a la sesión inaugural del Congreso. Ya han sido invitados a este acto el Ministro de Justicia señor Fernando Moller, los Presidentes de las Cortes Suprema y de Apelaciones señores Humberto Trucco y Miguel Alwin, respectivamente; parlamentarios, miembros del Poder Judicial, dirigentes del Colegio de Abogados y personalidades.

Vicepresidente Excmo. Sr. Duhalde va hoy a La Unión

Hoy, después de almuerzo, se dirigirá en avión a La Unión, S. E. el Vicepresidente de la República don Alfredo Duhalde Vásquez.

S. E. regresará a Santiago el lunes próximo.

El homenaje de los scouts a su Patrono San Jorge

Con gran entusiasmo continúan los preparativos de la jornada scoutiva a celebrarse el 23 de abril.

Ese día, los scouts del mundo rinden homenaje a su Patrono, San Jorge.

Aquí, en Santiago, se concentrarán cinco mil scouts, que desfilarán a las 19.30 horas, frente al Primer Mandatario de la República. A las 20 horas, en la Plaza de la Constitución, se verificará un solemne campamento de fuego.

Asistirán a estas festividades, especialmente invitados, S. E. el Vicepresidente de la República, señor Alfredo Duhalde; los Ministros de Estado, las Misiones diplomáticas, jefes de las fuerzas de Defensa y Orden, y numerosas personalidades que desean presenciar estas fiestas scoutivas.

EN TODAS LAS BRIGADAS

Activamente trabajan todas las brigadas, para realizar las mejores presentaciones, emulando, así, entre ellas, con plausible espíritu fraternal.

Vendrán también brigadas de provincias vecinas, para lo cual las autoridades scoutivas ya han tomado las medidas necesarias.

Bandas del Ejército, de Aviación y de Carabineros, alternarán con las bandas scoutivas en el festival de la tarde del 23 de abril. Y, al paso de cinco mil scouts, tendrá ocasión el público de la capital, de oír la mejor música en las marchas heroicas, que regalarán a la concurrencia.

TRANSMISION RADIAL INTER. SCOUTIVA

La Secretaría Internacional de los Boy Scouts de Chile avisa que el 23 del presente, "Día del Scout", el director del Bureau Internacional leerá un mensaje scoutivo por la BBC de Londres, a las 21.15 horas.

Vicepresidente de la Habit. Barata ha sido felicitado

A raíz de su reciente regreso al país, el señor Abraham Alcaíno, Vicepresidente de la Caja de la Habitación, ha recibido numerosas felicitaciones de bienvenida, tanto de los círculos oficiales, como de las esferas de la Industria y amigos personales.

Entre estas personas figuran las siguientes: Director General de Alcantarillado de Santiago; Eduardo Pizarro, oficial Archivo del Depto. de Caminos; Ernesto Vicuña, presidente del Frente Provincial de la Vivienda de Valp.; Florencio Martínez, Intendente de O'Higgins; Orlando Mason; Luis Vallejos, de la Asociación de Mejoreros de Talcahuano; Ernesto del Fierro M.; Luisa Martínez de Fontaine; Director de la Población de Los Andes; Conrado Vargas C., presidente Cooperativa de Huertos Familiares de Concep; Elizardo Muñoz, presidente de la Comisión Población "Morgado", de Talcahuano; Carlos Buschmann; Rafael Valdivieso Quehille; Gmo. Labarca, Vicepresidente de la Caja de EE. PP. y PP.; Lionel Edwards; Humberto Vásquez Wood; Douglas H. Reinar; Fortunato Benítez, presidente Comité Vecinos de la Pobl. "Lorenzo Arenas", Concepción; Subalón Venegas; Roberto Miño; Gmo. Ewing Lazarte, Gobernador de Quillota; Humberto Anduvar Muñoz, presidente Coop. Huertos Familiares "Cancha Rayada"; José Roa; Washington Bannen; Antonio Ilabaca; Carlos Vergara, presidente Caja de Créd. Popular; Alberto Fernández, Subdirector de Pavimentación; José Luis Osorio, Diputado; Alberto Coddou Ortiz, presidente del Consejo de Defensa Fiscal; Rafael del Canto; César Fuenzalida Correa; Jorge Gustavo Silva; Oscar Ahués A., Director Gerente de "Industria Maderera A. Figueroa S. A."; Luciano Hiriart C., Notario Público y de Hacienda Luis Ramírez Sanz; Manuel Escobar Moreira, etc.

Mausoleos militares

Se nos pide comunicar a las personas que tengan deudos depositados en los Mausoleos Militares y cuyos nichos estén vencidos o por vencerse, deben pasar por la Comandancia General de la Guarnición de Santiago (Ministerio de Defensa Nacional) sexto piso, de 9 a 12.30 hovas y de 15 a 18.30 horas, con el objeto de regularizar la situación.

Aviones comprados con el producto de la colecta "Alas para Chile" en [illegible] siendo entregados a la Aviación C[illegible]

AYER ZARPARON HACIA EL SUR TRES DE ESTAS NUEVAS MAQUINAS. — EN ESTE TRO DE POCO TIEMPO SERAN ARMADAS VARIAS MAS. — EN ESTA SE ESTA INCREMENTANDO EN TODO EL PAIS EL ESTUDIO DE LA AV[illegible]

En la mañana de ayer cerca de las 11 horas, zarparon del aeropuerto Los Cerrillos, tres aviones Fairchild, dos de los cuales habían sido entregados el día anterior por la superioridad de la Fuerza Aérea, al Club Aéreo de Temuco. El tercer avión vino de Temuco días atrás.

Estos aviones Fairchild N.os 3 y 4, fueron piloteados por los señores Waldo Palma, Carlos de la Maggiora y René Picasso, pilotos del club temucano, que habían venido especialmente hasta la capital para hacerse cargo de estas dos nuevas máquinas para este importante Club sureño.

Periódicamente, la Dirección de Aeronáutica viene haciendo entrega de aviones de este mismo tipo para uso de los diferentes clubes aéreos del país, cumpliéndose con ello el plan de provisión de material de vuelo a la aviación civil nacional. Estos aviones que son armados por la Compañía Chilena de Aviación, fueron adquiridos en los Estados Unidos con el producto de la colecta pro Alas para Chile, y se ha hecho entrega, hasta la fecha, de la cuota que les designó oportunamente la Dirección de Aeronáutica a los siguientes clubes aéreos: Iquique, Antofagasta, Copiapó, Ovalle, La Serena, Los Andes, San Felipe, Universidad Técnica Santa María, Club Aéreo de Chile, Melipilla, Rancagua, Curicó, Linares, Los Angeles, Lautaro, Temuco, Osorno, Ancud y La Unión. Con estos aviones todos estos clubes han iniciado ya instrucciones de vuelo, y sus frutos se comienzan a palpar en beneficio del auge de la aviación civil chilena, como lo demuestran los numerosos cursos de pilotos civiles [illegible] presentando cada [illegible] las mencionadas [illegible] un extremo [illegible] Junto con este [illegible] tregados a todos [illegible] aéreos de Chile, [illegible] de Aeronáutica [illegible] do también los fo[illegible] pondientes a un [illegible] fiscal que por el [illegible] se les ha asegurado [illegible] estos medios, la [illegible] nacional continuará [illegible] año en curso desarr[illegible] mejor forma [illegible] para formar la [illegible] del país.

Sabemos también [illegible] curso de los tres m[illegible] guen, serán totalmente [illegible] las demás aviones [illegible] por entregar, otros [illegible] chos otros clubes [illegible] rán a desarrollar [illegible] actividad.

Guatemala declara caducado tratado con Gran Bretaña

La embajada de Guatemala nos pide la publicación de la siguiente declaración:

"El Congreso Nacional de Guatemala, por Decreto de 9 de abril, ha aprobado y confirmado la declaración de caducidad del tratado anglo-guatemalteco de 1859 hecha por el Gobierno de Guatemala en notas oficiales y documentos que datan desde 1939. La base de la declaratoria de caducidad es el no haber dado cumplimiento el gobierno inglés a la cláusula compensatoria a que estaba obligado por la cesión de Belice que le hizo Guatemala. La emisión del Decreto del Congreso aprobando y confirmando aquella declaración de caducidad se hallaba pendiente desde septiembre último". Al recibir el texto del Decreto esta Embajada lo dará a conocer".

Directorio de "Adip" celebró sesión ayer

A las 19.30 de ayer se llevó a efecto la sesión semanal del Directorio de la ADIP, presidido por su presidente don Julio Hernández y con asistencia de la totalidad del directorio.

Entre otras materias de positivo interés para el progreso de esta importante entidad deportiva, el directorio consideró diversas medidas para el mejor desarrollo de la próxima competencia de fútbol de 1946, que debe iniciarse en la primera quincena de mayo.

La afiliación de equipos para este torneo, se ha prorrogado hasta el 23 del mes en curso.

MUZARD

Liquida

SALDOS

de

Cristalería

y

Novedades

No habrá huelga en el Norte

ESTABA PROYECTADA PARA HOY

Oficialmente se nos informó que ha quedado definitivamente conjurado el peligro de que hoy se produjera una paralización de faenas en María Elena, en el Ferrocarril de Tocopilla al Toco y en otras oficinas salitreras de la Provincia de Tarapacá.

En el Ministerio del Trabajo se nos comunicó que los obreros han postergado indefinidamente el paro que proyectaban.

CONFERENCIA SOBRE LA VOZ

DARA HOY EN LA UNIVERSIDAD EL PROFESOR, SEÑOR GEORGES CANUYT

Presidida por el Rector de la Universidad y el Embajador de Francia se efectuará hoy en el Salón de Honor de la Universidad de Chile, a las 10 de la noche la cuarta y última conferencia del catedrático francés Sr. Georges Canuyt, que versará sobre un tema de interés no sólo técnico sino que para toda clase de auditores y especialmente para aquellas personas que se preocupan del cultivo de la voz. Así podrán adquirir enseñanzas muy útiles "los profesores de dicción y declamación, los profesores de canto, los maestros y maestras de escuela, los oradores, conferencianteS, políticos, abogados etc".

El profesor Canuyt desarrollará el temario sobre "La voz" en cuatro grandes capítulos: "El aparato vocal. El mecanismo vocal. La técnica vocal y El arte de la dicción".

Muelle para A[illegible] pidió Gobern[illegible] D. Aniceto M[illegible]

En la mañana de [illegible] vo una detenida [illegible] el Ministro de Vías [illegible] blicas, General Tow[illegible] el Gobernador de [illegible] Aniceto Muñoz. En [illegible] ta el Gobernador [illegible] nistro la solución [illegible] que se relaciona con [illegible] ción de un Muelle [illegible] Puerto ya que actu[illegible] barcos de gran calado [illegible] dear en plena Bahía [illegible] cargulo y descarga [illegible] en lanchones con [illegible] dida de tiempo y [illegible] los pasajeros, trans[illegible] mercadería.

Igualmente, le [illegible] para realizar los tra[illegible] carretera Panamerica[illegible] tramo Arica-Quetena[illegible] rones y para el C[illegible] tero de Arica a Bol[illegible] tuado en el interior [illegible] tamento, y cuyos [illegible] productos de la regi[illegible] cer un gran rodeo [illegible] mencionado Puerto.

Fiesta de las Américas

Ante una numer[illegible] rencia, entre los q[illegible] ban miembros del [illegible] mático autoridades [illegible] les, personalidades [illegible] las alumnas del [illegible] se llevó a efecto un [illegible] para conmemorar la [illegible] las Américas, en la [illegible] bleta de Niñas No [illegible] eh Nueva de Matte [illegible] Huasco.

El programa desa[illegible] justamente la atenci[illegible] co asistente. Discurso [illegible] do por la profesora [illegible] mfesto Sra. Made[illegible] quien destacó la im[illegible] la fecha que se cele[illegible]

OFICIOS DE SEMANA SANTA

TEMPLO VOTIVO NACIONAL DEL SANTISIMO SACRAMENTO

Hoy Miércoles Santo (día de ayuno sin abstinencia de carne). A las 18 horas, Rosario y Bendición. A las 18.30 horas, Maitines con cantos de las lamentaciones.

Mañana Jueves Santo (día de ayuno sin abstinencia de carne). A las 8.30: Misa solemne delante del Santísimo Sacramento expuesto, con Comunión general y procesión al Monumento. A las 18 horas: Maitines. A las 21 horas: Hora solemne de adoración, predicada por el R. P. Cantilo, S.S.S.

Todos los que hayan comulgado y asistan a esta hora de adoración, podrán ganar indulgencia plenaria. Además de ésta, los asociados podrán ganar otra indulgencia plenaria en este día.

La iglesia quedará abierta hasta las 24 horas.

N. B. — Siendo el Jueves Santo la fiesta de la Institución de la Santísima Eucaristía, carece a los miembros de Hermandad Eucarística de Honor y demás Cofradías, como también los peligreses de las Parroquias asistencia a las ceremonias de la mañana y de la testimonio de amor hacia Jesús Sacramentado.

Se ruega ayudar con limosnas al arreglo del monumento.

PARROQUIA DE [illegible] TURNINO. — Misa [illegible] 19 horas. Predicación [illegible] cis, Jueves Santo, 8 [illegible] 18.15. Lavatorio de pies [illegible] ancianos, 19 horas. [illegible] predicada por el R. [illegible] Superior de la Diócesis [illegible] cia. Se invita especialmente [illegible] las señoras, 21.45 Hora [illegible] el Pbro. D. Gonzalo [illegible] invita especialmente a los hombres. La Iglesia [illegible] abierta hasta las 24 [illegible]

LA MATRICULA Y CURSOS EN LOS ESTABLECIMIENTOS EDUCACIONALES

...y iniciará su actividades el ...ico-práctico de orien... en educación física, para ...ores primarios del 2.o ... Escolar de Santiago. ...curso ha sido organizado ... la Inspección de Educación ... de la Dirección General ... Educación Primaria, en cola... con el Inspector del ... y cuya finalidad es dar ... a los profesores las ... modalidades de la edu... física y capacitarlos para ...rollar estas clases en forma ... científica y eficiente.

...cho curso estará a cargo de ... profesoras guías, de la Ins... del ramo, señoras Alicia ... Golfe Garrido; seño... y Vitalia García, y señor Ale... Bámbara.

CURSOS GRATUITOS DE COMERCIO

La "Unión Social Mutualista", ...rática un curso de comercio ... inmediata aplicación práctica ... forma absolutamente gratuita ... los interesados. Dichos cur... funcionarán diariamente en ... local del Instituto Comercial ...cerino, ubicado en Moneda ...

...se recomienda este curso es... ...almente a los empleados y ...nos que deseen adquirir ma... ...nos conocimientos o perfeccio... ...en las siguientes materias: ...ticas comerciales, nocio... ...de comercio y contabilidad, redacción comercial, taquigrafía e inglés.

Los interesados pueden inscribirse o solicitar mayores datos desde hoy en el Instituto Comercial Femenino, de 19 a 21 horas.

INSTITUTO LIBRE DE ALTOS ESTUDIOS

El señor Mariano Latorre, Decano interino de la Facultad de Filosofía desarrollará próximamente un ciclo sobre literatura chilena-hispano-americana.

Las clases empezarán el viernes 26 del presente, y para incorporarse a ellas no se exigirá ningún título, siendo suficiente el anhelo vivo de adquirir cultura literaria.

El programa del señor Latorre es el siguiente:

1.o—El teatro chileno (cinco conferencias).

2.o—Bret Harle y el criollismo en Sud América, (tres conferencias).

3.o—El pueblo chileno en las novelas de Blest Gana, (una conferencia).

4.o—El bandido en la literatura chilena.

Este es ¡mo de los diez cursos que el Instituto Libre de Altos Estudios ofrece. Para los universitarios se conceden medias becas. Matrícula y toda consulta se atiende en las oficinas de la Universidad Popular, Casa Central de la Universidad de Chile, de 10 a 12, y de 16 a 20 horas.

En honor de la C. de Renovación ...o la Educación

...el sábado pasado, 13 de abril, ... Rector del Liceo Miguel Luis ...unátegui, don Romeo Sall... ...ofreció una manifestación ... honor de la Comisión de ...novación de la Enseñanza ...ndaria y de los profesores ... ese Liceo que trabajan en ... cursos de experimentación. ... esta manifestación, a la cual ...sistieron unos cincuenta edu... ...dores, el Rector, señor Sall... ...ó, habló para expresar la com... ...ntela con que veía que su ...ico hubiera sido elegido co... ... campo de experimentación ... este importante ensayo pe...gógico.

...a presidenta de la Comisión ... Renovación de la Enseñanza ...ndaria, doña Irma Salas, ...contestar a este discurso, ex...ó que del desarrollo del programa en estos cursos de experimentación, dependería del éxito o del fracaso de la reforma secundaria, por lo cual pedía a sus colaboradores el máximo de abnegación y de trabajo, al mismo tiempo que pedía a sus colegas un poco de fe en el trabajo que se inicia, y su colaboración a las actividades del programa de renovación.

Entrega de títulos en la Universidad

Están listos en la sección Títulos y Grados de la Universidad de Chile, todos los diplomas de bachilleres en humanidades, de donde pueden ser retirados, de 15 a 16 horas.

Para continuar como alumno regulares en las diversas escuelas universitarias, se necesita estar en posesión del referido diploma.

ECONOMIA EN CONSEJO DE C. EXTERIOR

SE AHORRARAN DOS MILLONES ANUALES

La reciente reorganización del Consejo de Comercio Exterior ha permitido disminuir los gastos de esa repartición en una suma superior a dos millones de pesos anuales.

MOTIVOS DE LA REORGANIZACION

El Ministro de Economía señor Hidalgo con quién conversamos ayer acerca de este asunto, nos expresó que la reorganización se hizo necesaria por el crecido número de empleados y por un sistema de sobresueldos que no guardaba relación alguna con la importancia de los cargos.

Ahora la recontrata se ha hecho de acuerdo sobre la base de que los empleados que se reintegran al servicio gozarán de sueldo mínimo.

HAY INTERES EN ARGENTINA POR PAPAS CHILENAS

OFICIO DEL EMBAJADOR QUINTANA BURGOS

El Ministro de Economía recibió ayer un oficio de nuestro Embajador en Argentina relacionada con la posibilidad que habría de colocar en ese país el excedente de la producción de papa chilena.

Al efecto, dice la nota que hay interés por este tubérculo en San Carlos de Bariloche, en Salta y en Estación Uganda de Rosario. En este último punto se podrían colocar 15 mil toneladas.

El Ministro señor Hidalgo envió la nota en referencia al Instituto de Economía Agrícola, organismo que tiene que dictaminar sobre si hay o no hay excedentes que permitan estas exportaciones.

TRIBUNALES DE JUSTICIA

MOVIMIENTO DE AYER

CORTE SUPREMA

PRIMERA SALA. — RELATOR Sr. MENDEZ.

1 air Tribunal; 2 contra J. Cofré, inadmisible; 3 contra R. L. Rebolledo, inadmisible; 4 contra M. Férez y otros, inadmisible; 6 contra R. Bahamondes, acuerdo; 6 contra P. Bucca, acuerdo. Las demás no vistas.

SEGUNDA SALA. — RELATOR Sr. VARAS

1 suspendida; 2 contra F. Díaz N., acuerdo; 3 contra B. Escárate, acuerdo; 4 contra M. Opazo, acuerdo; 5 contra S. Morales, acuerdo; 6 contra A. A. Viñas, acuerdo; 7 contra G. Palma, acuerdo; 8, contra J. Villouta, acuerdo.

Fallos del acuerdo: contra A. Muñoz D., sin lugar fondo; contra P. Bucca, sin lugar fondo; contra A. Chávez, sin lugar fondo; contra R. Sandoval, sin lugar fondo; queja trabajo C. Rivera, sin lugar; queja civil C. Fernández sin lugar.

CORTE DE APELACIONES

PRIMERA SALA. — RELATOR Sr. MALDONADO

5 A. Gladach y otro contra E. Readi, alegatos pendientes. Las demás no vistas o suspendidas. — Agregada: contra R. González y otros, acuerdo. Fallado en cuenta: 1 sobreseimiento temporal, aprobado. Fallados del acuerdo: B. Elsner contra S. Escalante y otros, confirmada y revocada; contra R. Tapia y otro, confirmada; contra B. Castañeda y otro, confirmada.

SEGUNDA SALA. — RELATOR Sr. Pemjean

1 sin Tribunal; 2 contra A. Caro y otro, aprobada; 3 contra F. Correa, revocada; 4 contra J. Richetti, acuerdo y diligencias; 6 y 8 trámite; 10 contra H. Salas y otro, acuerdo. Las demás no vistas o suspendidas. Agregada: contra J. Valdivia, sin Tribunal. Fallados en cuenta: 1 sobreseimiento temporal suspendida efectos y 1 aprobado.

TERCERA SALA. — RELATOR Sr. DE LA BARRA

1 O. Hevia contra L. E. Piña y otro, acuerdo. Las demás no vistas o suspendidas. Agregada: contra J. L. Masclo y otros, confirmada. Fallados del acuerdo: contra L. Lusisa, revocada; contra H. Espinosa, confirmada; J. Wilson contra C. Ulloa, revocada; contra E. Martorell, confirmada; contra L. Albornoz, revocada.

CUARTA SALA. — RELATOR Sr. MATTE

A. Banco Israelita de Chile contra R. Roa y otros, mal anunciada; 10 trámite. Las demás no vistas o suspendidas. Agregada: contra E. Carter, aprobada; contra C. Herrera, aprobada. Acuerdo la 1.ó del 12 J. Flores con L. Barrios y otro. Fallada de acuerdo: C. Fernández con C. del Barrio, confirmada. Fallados de cuenta: 8 sobreseimientos temporales, aprobados. Alegaron: en la continuación don José María Venegas con don Augusto Moraga y don Leopoldo Ortega.

QUINTA SALA. — RELATOR Sr. RIVERA

Las de la tabla no vistas. Agregada: contra M. Leiva, revocada. Fallados en cuenta: 20 sobreseimientos temporales. Alegaron: en la agregada, doña Raquel Kogan; en la continuación Acuña con Echeverría y otros, don Augusto Espinoza y don Pedro Foncea Aedo.

SEXTA SALA. — RELATOR Sr. VELASQUEZ

1 contra J. Avalos, confirmada con declaración. Las demás no vistas o suspendidas. Agregada: contra V. M. Castro, revocada; Recurso de Amparo de R. Espejo, sin lugar. Alegaron: en la agregada don Gastón Marshall, revocando; en la agregada 2 don Walter Blanco; en la 2 don Leonidas Politoff, confirmando con declaración.

FONDOS PARA MAESTRANZA DE AUTOBUSES

OTORGO AYER MINISTERIO DE ECONOMIA

Ayer fué cursado en el Ministerio de Economía un decreto que ordena el pago de $ 631.306.01 como bonificación para la organización de una Maestranza para los dueños y empresarios de microbuses y autobuses de Santiago.

Se inauguró el Liceo Renovado "Juan A. Ríos"

PROVISIONALMENTE FUNCIONARA EN LA ESCUELA DE CULTURA POPULAR "PEDRO AGUIRRE CERDA"

El lunes en la mañana empezó a funcionar el Liceo "Juan Antonio Ríos", en la comuna de Quinta Normal. Este Liceo, que funcionará provisionalmente en el local que ocupaba la Escuela de Cultura Popular "Pedro Aguirre Cerda", cuenta con cuatro primeros años, y un segundo año, y ha debido rechazar gran cantidad de alumnos que se habían presentado para estos cursos. En este Liceo se aplicarán en forma experimental los programas renovados que estudia la Comisión de Renovación de la Educación Secundaria.

Un acto cívico íntimo, al cual asistieron algunos de los padres de los alumnos, marcó la iniciación de las labores del año, pues la inauguración formal con asistencia de las autoridades, se hará una vez dotado el local definitivo para este establecimiento. En el acto de inauguración habló don Enrique Salas, miembro de la Comisión de Renovación de la Enseñanza Secundaria, quien se refirió al nombre que lleva el Liceo y a la responsabilidad que él representa para los padres y apoderados de los escolares, así también como para éstos. Entre los asistentes hubo palabras de agradecimiento muy calurosas para el Ministro de Educación, señor Benjamín Claro Velasco, cuya idea fué fundar este Liceo, y para el Alcalde de la comuna, que ha salvado todas las dificultades para conseguir su instalación en ella.

Los programas renovados, según se nos explica, tienden a centralizar los intereses de la educación en el niño y no en los programas o maestros. De este modo, se espera aprovechar las habilidades naturales de cada niño, desarrollándolas al máximo, en vez de limitar las oportunidades de muchos niños a quienes les faltan ciertas habilidades o medios económicos.

Está a cargo de este Liceo Renovado, el señor Parada, y lo secunda un grupo de profesores que han seguido un curso especial de entrenamiento en los programas renovados, en que han participado los técnicos chilenos y los asesores norteamericanos de la Comisión de Renovación de la Educación Secundaria.

DEPRESION ATMOSFERICA AVANZA DEL OCEANO PACIFICO AUSTRAL

CARACTERISTICAS BIOCLIMATOLOGICAS DEL AIRE ATMOSFERICO SOBRE SANTIAGO. — DEL OBSERVATORIO DEL SALTO

El Observatorio del Salto informa que según los radiometeorogramas recibidos en las últimas 24 horas, ha reinado buen tiempo general en el Norte, Centro y Sur del País.

Sin embargo, el barómetro está bajando a consecuencia de una depresión atmosférica que avanza desde el Océano Pacífico Austral.

BIOCLIMATOLOGIA MEDICA

De la Sección de Bioclimatología Médica del Observatorio del Salto, resumimos: En los últimos años se han efectuado notables descubrimientos de Física Atómica, sobre las propiedades Bioclimatológicas del aire atmosférico.

Antiguamente se creía que para determinar el clima de una ciudad tal como Santiago, por ejemplo, bastaba con anotar los promedios de temperatura, presión, humedad, lluvias, etc. Hoy día el problema ha cambiado fundamentalmente.

El aire atmosférico presenta propiedades físicas totalmente diferentes de un punto a otro, aún en lugares muy próximos. Los estudios realizados por el Dr. Dorno, Director del Observatorio de Climatología Médica de Davos, Suiza, han demostrado que el aire atmosférico puede clasificarse en "aire activo" y "aire muerto" o inactivo, según su grado de ionización.

El aire activo, con oxígeno ionizado, presenta un alto coeficiente que estimula las oxidaciones orgánicas y todo el metabolismo; en cambio el aire muerto o inactivo, que ha perdido su ionización es un agente depresivo, contrario al desarrollo de la vida animal y vegetal.

Esta es precisamente la diferencia que existe entre el aire vivo del campo y la montaña y el aire muerto de las ciudades y recintos cerrados.

Las líneas isopotenciales de la electricidad atmósferica, —producida por la acción ionizante de la radiación solar ultravioleta, se deforman por la acción del relieve terrestre, árboles, edificios, etc. Desde el momento en que cerramos una puerta o una ventana de una habitación, el aire comienza a perder su ionización y convertirse de aire activo en aire muerto.

Las propiedades Físicas y Químicas del oxígeno atmosférico cambian fundamentalmente según se trate de aire ionizado positivamente, negativamente o neutro, debido a que su poder oxidante sobre la Homoglobina de la sangre, para formar la oxihomoglobina, varía según su polaridad eléctrica y grado de ionización.

Las corrientes descendentes que bajan todas las noches de la Cordillera de los Andes, siguiendo el curso del río Mapocho, hacen el aire más beneficioso para la salud que del resto de la ciudad de Santiago.

INFORMES PARA LA AGRICULTURA

Previsión del 17.

Una depresión atmosférica invadirá la zona Sur en las próximas 48 horas. Resto, Centro y Norte, continuará bueno.

Las previsiones para las siembras pueden solicitarse a Casilla 130, Santiago.

Obra de Carlos Acuña traducida en el Brasil

En uno de los últimos números de la importante revista "Pensamento Da América", que realiza en Río de Janeiro una interesante labor de divulgación de literatura extranjera, se publica una bella traducción con el título de "A que nao tinha Corazao", de la novela corta "La que no tenía corazón", de que es autor nuestro compatriota el escritor Carlos Acuña.

La traducción ha sido hecha por el conocido literato fluminense Acacio Franza.

SOCIEDAD GENERAL DE COMERCIO S. A.

CAPITAL:
Autorizado .. .. $ 50.000.000.—
Suscrito .. .. .. 37.335.000.—
Pagado .. .. .. 34.513.000.—

Constituida por Escritura del 31 de Diciembre de 1941 y autorizada por Decreto Supremo N.o 2037 del Ministerio de Hacienda del 2 de Junio de 1942. Modificada por Escrituras de 30 de Enero y 28 de Diciembre de 1943, aprobadas por Decretos N.o 865 del 10 de Marzo de 1943, reformado por Decretos N.o 4844 del 29 de Diciembre de 1944 y N.o 712 del 5 de Febrero de 1944. Declarada legalmente instalada por Decreto Supremo N.o 2112 del Ministerio de Hacienda del 22 de Junio de 1943.

DIRECTORIO

PRESIDENTE: Señor Eulogio Sánchez

DIRECTORES: Señores Moisés Gómez del Fierro, Gastón de Geyeneche, Medardo Goytía, Ricardo Letelier, Eliecer Mejías, Mariano Puga, Germán Riesco y Hernán Videla Lira

GERENTE: Señor Manuel Silva Yoacham

SUBGERENTE: Señor Hernán Elgueta Guerín

Balance General correspondiente al ejercicio social entre el 1.o de Enero y el 31 de Diciembre de 1945

ACTIVO

I.—ACTIVO INMOVILIZADO:			
Muebles, útiles e instalaciones al costo		$ 421.120.94	
Menos: Amortizaciones en ejercicios anteriores	$ 26.632.65		
Amortización del presente ejercicio	64.832.40	91.465.05	$ 329.655.89
II.—INVERSIONES EN SOCIEDADES CONGENERES:			
Precio de adquisición			10.449.413.73
III.—ACTIVO REALIZABLE:			
Mercaderías en Existencia, Documentos por Cobrar, Cuentas Corrientes, Deudores Varios Productos, Exportaciones, Importaciones, Garantías		$ 62.323.272.61	
Adeudado por Accionistas		2.822.000.—	
Valores Mobiliarios, precio de adquisición		1.072.500.—	66.217.772.61
IV.—ACTIVO DISPONIBLE:			
Valores en Bancos y Caja chica			1.041.566.04
V.—ACTIVO TRANSITORIO:			
Dividendo Provisorio N.o 2		$ 1.469.720.—	
Gastos Diferidos		24.000.—	1.493.720.—
VI.—ACTIVO NOMINAL:			
No existe.			
			$ 79.532.128.27

PASIVO

I.—PASIVO NO EXIGIBLE:			
CAPITAL Y RESERVAS SOCIALES:			
Capital Autorizado		$ 50.000.000.—	
Capital por Suscribir		12.665.000.—	
Capital Suscrito dividido en 373.350 Acciones de $ 100.— c/u.			$ 37.335.000.—
Reserva Legal			561.119.75
Fondo de Futuros Dividendos			2.010.386.29 $ 39.906.506.04
II.—PASIVO EXIGIBLE: (A Largo Plazo)			
No existe.			
III.—PASIVO EXIGIBLE: (A Corto Plazo)			
Cuentas Corrientes, Documentos por Pagar, Intereses recibidos y no corridos, Impuestos por percibir			$ 24.009.770.19
Cuentas Corrientes con Filiales			8.230.820.24 32.240.590.43
IV.—PASIVO TRANSITORIO:			
Retenciones de Impuestos por Pagar			59.773.18
Operaciones Pendientes			129.467.49
Provisión para Impuesto Renta			570.000.—
Provisiones Varias			918.261.84
Provisión para Participaciones Directores, Presidente y Empleados			869.351.13 2.546.853.63
			$ 74.693.950.10
UTILIDAD DEL EJERCICIO			4.838.178.17
			$ 79.532.128.27

CUENTAS DE ORDEN

DEBE		HABER	
Importaciones Garantizadas con Créditos	$ 8.400.671.09	Garantías Créditos por Importaciones	$ 8.400.671.09
Importaciones Garantizadas con Letras	3.404.798.51	Letras de Importaciones Garantizadas	3.404.798.51
Inversiones Suscritas	1.650.000.—	Responsabilidad sobre Inversiones Suscritas	1.650.000.—
Obligaciones de Terceros	6.895.660.38	Descuentos con Firmas de Terceros	6.895.660.38
Acciones del Directorio en Garantía	110.000.—	Garantía del Directorio	110.000.—
Responsabilidad por Boletas de Garantía	38.849.—	Boletas de Garantía, Bancos	38.849.—
Letras en Cartera	19.382.926.88	Letras en Cartera per-Contra	19.382.926.88
Garantía por Acreedores	132.013.25	Letras en Garantía Acreedores	132.013.25
Garantía de Importaciones y Exportaciones	53.200.—	Valores en Garantía	53.200.—
	$ 40.068.119.11		$ 40.068.119.11

CUENTA DE PERDIDAS Y GANANCIAS

DEBE			HABER	
Amortizaciones, Castigos y Provisiones	$ 614.832.40		Resultado de Importaciones, Exportaciones, Comisiones, Intereses y otras entradas	$ 12.043.621.21
GASTOS DE ADMINISTRACION:				
Arriendos Sueldos, Gratificaciones legales y voluntarias, Leyes Sociales, Utiles de Escritorio	4.569.682.51			
Intereses y Descuentos	643.897.61			
Impuesto Renta (3.a Categoría)	570.000.—			
Remuneración Presidente y Directores	607.030.52	$ 7.205.443.04		
UTILIDAD DEL EJERCICIO		4.838.178.17		
		$ 12.043.621.21		$ 12.043.621.21

JUAN HOUSTON M.
Contador Reg. 1056

MANUEL SILVA YOACHAM
Gerente

INFORME DE LOS INSPECTORES DE CUENTAS:

Certificamos haber revisado los saldos de las cuentas y estar conforme con el Libro Mayor

EMILIO ALVARADO F., ENRIQUE RIOBO,
Inspectores de Cuentas

DECISION DE TRABAJO ANIMA A DELEGADOS ANTE EL CUARTO CONGRESO NACIONAL MUTUALISTA

ANTENOCHE FINALIZO LABORES, CON LARGA SESION, LA COMISION ORGANIZADORA. — SUS ACUERDOS. — SECRETARIAS EN VALPARAISO Y SANTIAGO. — ASAMBLEA PRELIMINAR E INAUGURACION OFICIAL

Intensa labor han desarrollado en los útimos días los organismos de la Confederación Nacional Mutualista de Chile, con ocasión de finalizar los trabajos preparatorios del Cuarto Congreso Nacional a realizarse en Valparaíso, los días 19 20 y 21 del presente.

COMISION ORGANIZADORA

Es así como antenoche la comisión organizadora celebró una sesión de trabajo, que se prolongó hasta las primeras horas de la madrugada, y con la cual puede decirse que puso término casi a su cometido, asistiendo los señores Severo Samaniego, Adán Verde Ramo, Marcial Cáceres, Serafín Soto, Francisco Latorre y Antonio Rodríguez. Excusó su inasistencia el señor Gerardo López.

Esta comisión concluyó —en representación del Consejo Directivo de la Confederación— la redacción de importantes aspectos del reglamento en lo concerniente a disposiciones aplicables al mejor desarrollo del Congreso y a la forma de elección de las nuevas autoridades nacionales de la Central. Resolvió, asimismo, numerosas consultas recibidas de provincias y tomó nota de la considerable cantidad de adhesiones recibidas, que garantizan la asistencia de delegados directos del norte, centro y sur del país.

ATENCION DE SECRETARIA

También resolvió la comisión organizadora el traslado inmediato de dos dirigentes al vecino puerto, los señores Verde Ramo y Rodríguez, para que atiendan trabajos de secretaría de organización del Congreso, lo que están haciendo allí, desde anoche, en calle Morris 776, casa de la Asociación de Artesanos. Mientras tanto siempre seguirán funcionando la secretaría central de Santiago, en la sede de la Confederación, San Diego 33, teléfono 68388.

Señor CARLOS RAMIREZ MUÑOZ, miembro del Consejo Directivo de la Confederación Nacional Mutualista

DELEGACIONES DEL SUR

Las delegaciones de sociedades mutuales del sur que lleguen a la capital, podrán seguir viaje hoy o mañana a Valparaíso, existiendo la probabilidad de que para mañana jueves se cuente para ellos, y los delegados locales de dos coches especiales agregados al tren que sale de Mapocho a las 19.30 horas, cubriéndose los pasajes con una rebaja en los de primera clase.

TODOS LOS DELEGADOS A TRABAJAR

Dada la trascendencia del Congreso, por el nutrido temario que deberá tratar en el espacio de sólo dos días de labor, ya que el primero es de elección de Mesa, ratificación de poderes y acto inaugural, se ha recomendado dado la decisión de que todos los delegados vayan sin familiares, de modo que puedan dedicarse de lleno a trabajar en las comisiones y asambleas plenarias, sin distraerse en atenciones sociales y familiares, ya que se trata de un Congreso de trabajo y no de un paseo.

SESION PREPARATORIA E INAUGURACION

El viernes 19, a las 10 de la mañana se efectuará la asamblea plenaria de pre-inauguración del Cuarto Congreso, en calle Morris 776, de Valparaíso, eligiéndose mesa directiva y comisiones. El acto inaugural se hará allí mismo, a las 14.30 horas, el que será trasmitido por radio, gracias a la DIC, cadena encadenada, según se nos informa, por Radio Cooperativa Vitalicia.

ASOC. EMPLEADOS FERROVIARIOS DE LA SEGUNDA ZONA

El consejo de San Bernardo de la Asociación de Empleados Ferroviarios de la II Zona llevó a efecto el lunes pasado una reunión general de socios, con el objeto de renovar la directiva de este consejo.

Después de efectuada la votación, la nueva mesa directiva quedó constituida por las siguientes personas: presidente, don José Ceballos; vice, don José Sáez Peña; secretario de relaciones, don Hernán Sudy; secretario de actas y correspondencia, don Gustavo Muñoz; secretario de Cultura y deportes, don Víctor Henríquez; secretario de sanidad, don Eduardo Yáñez, y tesorero, don Víctor Rojas.

DIVERSOS ORGANISMOS REALIZARAN REUNION PRO UNIDAD SINDICAL

El Consejo Directivo Nacional de la CTCH., que dirige don Bernardo Araya Zuleta, ha enviado comunicaciones a los diversos organismos nacionales sindicales a fin de invitarlos a una reunión que se proyecta para esta semana, en la cual se tratará de manera preferente el fortalecimiento de la unidad sindical de los trabajadores, sobre la base de un programa de acción inmediata, que respete la organización sindical a las conquistas sociales.

Por otra parte, en la invitación enviada, se solicita la designación de delegados para que participen en la Comisión de Unidad Organizadora del III Congreso Nacional de la CTCH., a efectuarse en una fecha próxima en Santiago.

METALURGICOS SE REUNEN HOY

La Unión Provincial Metalúrgica de Santiago llevará a efecto hoy a las 20 horas, una interesante reunión de directivas de los sindicatos adheridos, en el local social de calle Esperanza 49, con el fin de planificar la defensa de la estabilidad de los obreros en las industrias amenazadas de paralización. Además, se adoptarán diversos otros acuerdos que vayan en beneficio directo de los obreros de esta industria.

AGRADECIMIENTOS DEL SIND. DE MATRONAS

El Sindicato Profesional de Matronas en su última reunión acordó manifestar sus sinceros agradecimientos a los Profesores de la Escuela de Obstetricia, como asimismo a los Profesores de la Maternidad de El Salvador, por sus interesantes temas desarrollados durante el curso de perfeccionamiento para las profesionales.

Asimismo, agradecen a la dirección y personal de la Sociedad Nacional Lechera de Graneros, que proporcionó al sindicato la ocasión de conocer la elaboración de los productos "Nestlé", con que se cerró el curso de perfeccionamiento.

DIA DE LAS AMERICAS CELEBRO EL CIRCULO PATRIOTICO DE STGO.

La junta directiva del Círculo Patriótico de Santiago, y de la Biblioteca Popular "Vicuña Mackenna" celebró el domingo pasado una sesión especial, dedicada a conmemorar el "Día de las Américas" y a la vez, para rendir un homenaje al ilustre ex Presidente de los Estados Unidos, Mr. Franklin Delano Roosevelt, fallecido el 12 de abril de 1945.

En esta sesión hicieron uso de la palabra refiriéndose a la recia personalidad y a la obra americanista de Mr. Roosevelt, el presidente de la junta, señor Luis Enrique Silva y los señores P. Galiardo y R. de la Rosa. Finalmente se acordó enviar una nota al señor Embajador de los Estados Unidos, comunicándole la realización de este acto.

NUEVO DIRECTORIO

La Sociedad de Adelanto Local de la Población Matta celebró con fecha reciente una reunión general de socios a fin de elegir el nuevo directorio que ha de regir los destinos de esta institución por el período de 1946-47.

Después de efectuada la votación la nueva mesa directiva quedó constituida por las siguientes personas: presidente, don Erasmo Martínez; vice, don Pedro Martínez; secretario, don Humberto Cabezas; pro, don Dagoberto Salazar; tesorero, don Juan Barahona; pro, don Héctor Domange; secretario de propaganda, don Mario Gana, y directores, los señores Luis Leyton, León Castro, Gustavo Avendaño, Juan Rojas, Andrés García, Mario Barbagelatta, Jorge Fernández y Antonio Fasce.

ACTIVIDADES DE LA SOCIEDAD UNION DE LOS TIPOGRAFOS

Con todo interés sigue reuniéndose los días sábados el Directorio de la Sociedad Unión de los Tipógrafos, con el fin de estudiar y resolver los problemas que se relacionan con las actividades mutualistas.

Las diversas Comisiones nombradas se encuentran abocadas al estudio de algunos trabajos que se les han encomendado, y en especial la Comisión de Fiestas, que prepara un nutrido programa de beneficios para incrementar los fondos sociales y para celebrar dignamente el 93 aniversario de la decana del Mutualismo.

Con respecto al Congreso Mutualista a celebrarse en los días 19, 20 y 21 del presente mes en Valparaíso, la Unión de los Tipógrafos nombró como sus Delegados a los socios señores Augusto Soto V., Víctor Morales S. y Luis Herrera C.

En lo que se refiere a la mejor atención a los socios enfermos, se recomienda a todos los miembros de la Institución dar inmediato aviso al Directorio.

PREPARATIVOS PARA CELEBRACION DEL DIA DEL PELUQUERO

La Confederación de Peluqueros de Chile, celebró una reunión de su Consejo Directivo Nacional, con el fin de tratar en forma detenida los preparativos que se están realizando para darle el mayor brillo posible a la celebración del "Día del Peluquero", que se efectuará el 1.o de mayo próximo. En el programa que se ha confeccionado al respecto, cabe destacar el acto a realizarse en el local de la Sociedad Unión de los Peluqueros, ubicado en calle Santa Rosa 555, donde se efectuará una interesante velada artístico-musical.

Con respecto al estudio del nuevo tarifado, se ha dado curso a un principio de armonía bien entendido, con el Sindicato patronal, para alcanzar su aprobación en un ampliado en el cual participarán todos los miembros del gremio de peluqueros.

INTERESANTE FESTIVAL DE CINE Y VARIEDADES HOY, EN T. IMPERIAL

SE EFECTUARA A LAS 21 HORAS, EN HONOR A LA ARTISTA AFICIONADA SEÑORITA LUCY D'AMURA. — EL PROGRAMA

El Conjunto Artístico "Minerva" y la Asociación de Artistas Aficionados de Chile efectuarán hoy, a las 21 horas un atrayente festival artístico a beneficio de la artista de radio y teatro, señorita Lucy D'Amura, quien ha cumplido una intensa labor en los locales obreros y que hoy sufre las consecuencias del siniestro currido en calle Cóndor esquina de Serrano.

Se iniciará el espectáculo con la película "La Amarga Verdad", para continuar con números de variedades a cargo del compositor chileno Armando Carrera, del humorista Monicaco; del primer actor Romilio Romo; de la cantante Maruja Ravansi; Tony "Chorizo"; Estrellita Muñoz, Jael Bajerano, Lalo Navarro, el Gran Tomás, Horacio Carvajal; Eduardo Casas, Galvarino Villouta, Anita Cruzat, y diversos otros artistas, tanto de radio como del teatro.

Además, en la segunda parte del programa, el Conjunto "Minerva" escenificará la comedia campera "Por un peazo e tierra", y actuará la Estudiantina Libertad, y los Conjuntos "Elena Puelma", "N. Rey", "R. Frontaura", "Carlos Gardel", "Caupolicán", y "Acevedo Hernández". Los precios son de $ 8 platea, $ 6 balcón, y $ 3 la galería.

EMPLEADOS HOTELEROS CELEBRARON REUNION AMPLIADA DEL GREMIO

Con numerosa asistencia de empleados hoteleros se llevó a efecto la concentración a que había convocado el Sindicato Profesional del gremio, acto que congregó a los militantes de las demás instituciones de empleados y obreros que giran alrededor de esta industria.

A la concentración en referencia asistieron delegados de los sindicatos de las provincias de Valparaíso, Aconcagua, O'Higgins y Colchagua, quienes dieron a conocer sus puntos de vista en los diversos problemas que afectan en la actualidad a los trabajadores hoteleros en general. Uno de los acuerdos de mayor importancia que se trataron fué el de trabajar activamente en la celebración de la Conferencia Nacional de dirigentes, a celebrarse en esta ciudad los días 31 de mayo, 1.o y 2 de junio próximos.

00. DEL UERO

La Federación Industrial del Cuero celebrará hoy a las 20.30 horas, una reunión ampliada de directivas y delegados de sus sindicatos, en el local del Sindicato Etchepare.

ASAMBLEAS DE TRABAJO

FEDERACION INDUSTRIAL DEL CUERO.— Reunión ampliada de directivas y delegados, hoy a las 20.30 horas, en el local del Sindicato Etchepare.

JUNTA VECINAL CUARTA COMUNA.— Reunión de directivos, hoy a las 21 horas, en calle Bernal del Mercado 74.

UNION PROV. METALURGICA —Reunión de directivas sindicales metalúrgicas, hoy a las 20 horas, en calle Esperanza 49.

CONFEDERACION DE PELUQUEROS.— Reunión del Consejo Nacional, hoy a las 21 30 horas, en el local de Puente 765.

SOC. "DAVILA BAEZA".— Reunión de la comisión de escuela, hoy a las 21 horas, en el local de San Francisco 668.

SINDICATO DEL ARTE CULINARRIO.— Reunión de directorio, hoy a las 15 horas, en el local de costumbre.

COOPERATIVA "MEXICO". — Reunión de consejo, mañana a las 21 horas, en el local de Concón esquina de Avenida Ecuador.

SOC. "UNION MINISTERIAL" —Reunión general, hoy a las 20 horas, en el local de Gálvez 132.

PLENO EXITO PROMETE ALCANZAR HOMENAJE AL DIA DEL TRABAJO

EN EL COMICIO QUE HA ELABORADO LA CTCH., QUE PRESIDE DON BERNARDO IBAÑEZ AGUILA. PARTICIPARAN DIRIGENTES DE VARIOS PAISES AMERICANOS

Con marcado entusiasmo se encuentran trabajando las diversas comisiones designadas por el Consejo Provincial CTCH., que dirije don Roberto Pérez Núñez, para activar los preparativos de la conmemoración al "Día del Trabajo", el 1.o de Mayo próximo, que este año promete alcanzar lúcidos caracteres debido a la participación en el comicio público que se efectuará, de diversos dirigentes obreros americanos.

AMPLIADO DE MAÑANA

A fin de tomar los últimos acuerdos relacionados con este comicio, el Consejo Provincial CTCH., ha convocado para mañana, a las 19 horas, a un ampliado de dirigentes sindicales de la provincia, en el local de calle Santo Domingo 1837.

Debido a que los temas a tratarse en este ampliado son por demás interesantes, el Consejo encarece la total asistencia de los dirigentes obreros, responsabilizando de la asistencia a las Federaciones y Uniones Provinciales.

GANADO SANO, FUERTE, PRODUCTIVO

VITA-OVO

MOLIDO Y EN CUBOS
LOS ALIMENTOS VITA OVO CONTIENEN YODURO DE POTASIO

PARA VACAS Y TOROS

FABRICANTES
CIA MOLINERA SAN CRISTOBAL

DISTRIBUIDORES WILLIAMSON, BALFOUR & CIA S.A.

COMPETIDORES Y MONTAS PARA LAS PROXIMAS CARRERAS EN AMBOS HIPODROMOS

Club Hípico

Sábado 20

PRIMERA CARRERA.— 1,100 metros.— A la 1.10 P. M.

15 Muera Callada, 56; P. Flores
2 Arrojo, 55; G. Martínez
18 Avispa, 55; J. González
8 Cautiverio, 55; M. Osorio
9 Codicia, 54; G. Silva
5 Gunga Din, 53; H. Cabello
7 Nokaway, 53; J. Araya
11 Ametralladora, 52; O. Castillo
6 Amor Negro, 52; A. Soto
10 Faranguita, 52; R. Cruzat
4 Bidaray, 51; L. Valencia
16 Espiga, 51; J. M. Godoy
12 Kermesse, 51; C. Cruz
10 Palanca, 51; A. Vásquez
14 Lavándula, 50; A. Salazar
3 Carita Linda, 46; J. E. Bravo
13 Chattanooga, 46; L. Jara
17 One More, 46; L. Espinoza
1 Scud, 46; H. Revello

SEGUNDA CARRERA.— 1,700 metros.— A la 1.40 P.M.

6 Sorbo, 58; G. Mora
3 Roi Soleil, 57; J. E. Bravo
7 Jandro, 56; L. Osorio
1 Padre Negro, 56; R. Bustamante
10 Icono, 54; L. Díaz
8 Cariboro, 53; R. Castillo
2 El Mirador, 53; V. González
5 Perdiguín, 51; C. Cruz
4 Gino Rex, 49; O. Castillo
9 Viajera, 49; J. F. Vidal

TERCERA CARRERA.— 1,100 metros.— A las 2.15 P. M.

12 Auchenleck, 54; A. Poblete
6 Barullo, 54; C. Cruz
7 Beaucheff, 54; A. Soto
11 Bombazo, 54; A. Salazar
10 Cambalache, 54; R. Parodi
13 Casalbuono, 54; H. Caballero
5 Catimbao, 54; R. Castillo
9 Contrabandista, 54; J. Araya
4 Finish, 54; A. Vásquez
1 Ranger, 54; F. Santander
2 Sinvergüenza, 54; G. Martínez
8 Torpedo, 54; J. Olivares
3 Toscanini, 54; F. Irigoyen

CARRERA A.— 3,800 metros.— A las 3.10 P. M.

4 Crucero, 79; R. Morales
3 Cariboro, 78; J. Galleguillos
5 Empeño, 69; M. Alfaro
1 Negrín, 68; H. Vásquez
2 Piduco, 60; A. Chandia

CUARTA CARRERA.— 1,100 metros.— A las 2.50 P. M.

9 Black Out, 58; L. Díaz
16 Alta Cumbre, 54; F. Irigoyen
11 Volantín, 54; C. Cruz
14 Piawawa, 53; L. Osorio
1 Rómulo, 53; H. Revello
12 Achita, 52; R. Morales
4 Silbatina, 52; L. Céspedes
3 Juaniquillo, 51; J. Rivera
15 Rivera, 51; J. E. Bravo
13 Vision Night, 51; R. Cruzat
2 Arrabalero, 49; A. Vásquez
7 Mamandurria, 49; J. F. Vidal
10 Marinela, 49; H. Cabello
6 Como Navaja, 48; L. Jara
8 Francachela, 48; J. González
5 Manola, 47; L. Valencia

QUINTA CARRERA. — 1,100 metros.— A las 3.35 P. M.

5 Solsticio, 57; L. Díaz
4 Ricacho, 54; A. Soto
6 Chipre, 53; C. Cruz
2 Itálica, 53; F. Irigoyen
3 Bailongo, 51; R. Morales
7 Mollera, 49; J. F. Vidal
9 Stan By, 49; R. Madariaga
8 Tónica, 48; J. Araya
1 Gabriela, 47; L. Jara

SEXTA CARRERA. — 1,800 metros.— A las 4.10 P. M.

9 Pacífica, 59; J. Olivares
8 Raudaloso, 59; L. Díaz
3 Luriganchо, 57; F. Irigoyen
10 Effendi, 55; A. Vásquez
12 Virrey, 55; J. F. Vidal
15 Peñamuro, 54; J. E. Cruz
4 Atelier, 51; F. Santander
1 Paris, 51; R. Morales
5 Eb, 50; C. Cruz
7 Celophan, 49, N. N.
13 Copenhague, 49; H. Revello
6 Remache, 49; J. Orellana
11 Rechupete, 48; L. Valencia
2 Astor, 46; L. Jara
14 Quintulén, 46; N. N.

SEPTIMA CARRERA.— 1,100 metros.— A las 4.50 P. M.

5 Comoluz, 58; A. Soto
2 Cabezón, 57; F. Irigoyen
8 Rose Belle, 55; P. Flores
10 Juramento, 53; L. Díaz
1 Cimarra, 52; A. Vásquez
11 Heroica, 52; J. Araya
7 Neblina, 52; L. Espinoza
6 Scapa Flow, 52; R. Morales
9 Quina, 51; L. Valencia
3 Llancahue, 50; H. Jara
4 Rigoletto, 49; C. Cruz

OCTAVA CARRERA. — 1,100 metros.— A las 5.30 P. M.

11 Campos, 56; V. González
13 La Línea, 56; L. Díaz
7 Minorca, 56; J. Araya
10 Sunshine, 56; M. Quezada
19 El Pampa, 54; L. Osorio
2 Mr. Popeta, 53; A. Soto
9 Nabucodonosor, 52; H. Caballero
15 Nurmi, 53; L. Céspedes
3 Potosí, 53; J. E. Bravo
1 Verona, 53; F. Irigoyen
14 Renta Fija, 52; P. Flores
8 Ligadora, 51; R. Morales
16 Mashenka, 51; A. Salazar
18 Francote, 50; R. Madariaga
17 Formento, 49; J. González
6 Iracunda, 49; A. Poblete
5 Cigarra, 48; C. Cruz
12 Londres, 47; L. Jara
4 Citronela, 46; J. F. Vidal

NOVENA CARRERA .— 1,100 metros.— A las 6.10 P. M.

6 Hijo Mío, 56; L. Díaz
5 Macacito, 56; A. Soto
13 Heredero, 55; F. Irigoyen
4 Caleta Abarca, 54; M. Quezada
16 Prodigiosa, 54; E. Asenjo
14 Solimán, 54; L. A. Osorio
7 Bigote, 53; L. Valencia
2 Bósforo, 53; C. Cruz
12 Proa, 53; J. F. Vidal
9 Hiberia, 52; R. Morales
11 Vitamina D, 52; H. Caballero
0 Dispuesta, 51; A. Vásquez
1 Racha, 51; P. Flores
3 Evocación, 50; G. Silva
8 La Tounisie, 50; J. Araya
15 Altamar, 49; J. E. Bravo

Hipódromo Chile

Sábado 20 de abril de 1946

PRIMERA CARRERA.— Premio DESIDERIA (Serie A).— 950 metros.

3 Aldaba, 54; J. Villa
2 Amor Libre, 54; G. Sepúlveda
10 Blandina, 54; L. Céspedes
1 Disparada, 54; R. Bustamante
8 Fastidiosa, 54; G. Vergara
9 Indígena, 54; R. Castillo
11 Muñequita, 54; J. Rivera
4 Rapuncel, 54; H. Cabello
12 Rosa Granate, 54; R. Madariaga
5 Solitaria, 54; G. Alcalde
7 Susana, 54; C. Moreno
6 Tridentina, 54; V. González

SEGUNDA CARRERA.— Premio DESIDERIA (Serie B).— 950 metros.

1 Receiosa, 54; M. Quezada
3 American Flag, 54; J. Araya
8 Botón de Rosa, 54; J. Mora
7 Cuarterola, 54; G. Sepúlveda
10 Diablona, 54; A. Soto
6 Gallada, 54; H. Jara
9 Glory, 54; B. Sandoval
4 Good bye, 54; L. A. Díaz
2 Hidalga, 54; A. Vásquez
5 La Fragua, 54; P. Flores

TERCERA CARRERA.— Premio DANUBIO (7.a serie).— 1,500 metros.

9 Chiteco, 56; J. Bravo
6 Morito, 56; Juan González
11 Donald, 56; N. N.
5 Morera, 54; A. Vásquez
10 Hechizada, 53; M. Quezada
2 Lerda, 52; J. E. Cruz
1 Chilpa, 51; P. Flores
3 Padua, 51; J. Araya
7 Bien Hecho, 50; G. Retamal
4 Merry Lass, 48; C. Cruz
8 Pulque, 46; C. Vega

CUARTA CARRERA.— Premio DANUBIO (6.a serie).— 1,500 metros.

2 Fiero, 56; J. Araya
6 Ems, 55; L. Pérez
4 Brets, 54; G. Silva
3 Manola, 47; L. Valencia
11 Etsai, 54; L. Céspedes
13 Cuartelazo, 53; M. Quezada
7 Precaria, 53; H. Pizarro
10 Credencial, 52; V. González
5 Peregil, 52; R. Cruzat
12 Zariza, 52; J. Rivera
1 Chilling, 51; R. Madariaga
3 Cantimpla, 49; H. Cabello
8 Enriquito, 49; J. E. Cruz
14 Suárez, 49; C. Cruz
9 Chipe Corrido, 48; L. Valencia

QUINTA CARRERA.—Premio DANUBIO (2.a serie).— 1,500 metros.

6 Karelia, 56; H. Revello
8 Moctelek, 55; L. Araya
3 Moscardón, 55; M. Quezada
2 Royal Statute, 54; C. Cruz
1 Arilahuen, 53; P. Flores
9 Guaquirita, 53; H. Jara
4 Delhi, 52; F. Irigoyen
5 La Dolorosa, 52; J. E. Cruz
7 Rocinante, 47; N. N.

SEXTA CARRERA.— Premio DANUBIO (1.a serie).— 1,500 metros.

4 Bureo, 62; C. Moreno
7 Empujón, 61; G. Sepúlveda
10 Panegírico, 54; J. Orellana
6 Río Grande, 54; C. Cruz
8 Príncipe Konoye, 53; H. Jara
1 Personaje, 52; M. Ocampo
2 Betice, 51; L. Céspedes
9 Segundo Sombra, 50; R. Morales
5 Huinco, 49; L. Jara
3 Secreto, 49; N. N.

SEPTIMA CARRERA.— Premio DANUBIO (5.a serie).— 1,500 metros.

14 Bellaco, 56; L. Pérez
16 Daneman, 55; M. Manríquez
4 Delirio, 55; A. Poblete
8 Barato, 54; H. Cabello
3 Derviche, 54; R. Bustamante
1 Jena, 54; A. Soto
5 Tamandaré, 54; B. Sandoval
7 Chiguailhue, 53; L. Céspedes
15 Genial, 53; C. Moreno
12 Kubelik, 53; J. Olivares
9 Licura, 53; R. Cruzat
6 Mariscal, 53; J. Bravo
10 Filósofo, 52; G. Vergara
13 Carísima, 50; Julio González
11 Los Boldos, 50; N. N.
2 Monterrey, 50; H. Jara
17 All British, 49; J. E. Cruz

OCTAVA CARRERA.— Premio DANUBIO (3.a serie).— 1,500 metros.

16 Cuatrero, 56; J. Olivares
14 Gran Capitán, 56; H. Jara
3 L'Eperon, 56; R. Bustamante
2 Lucifer, 56; D. D'Andrea
17 Bombardeo, 55; P. Flores
12 Sorbo, 55; H. Pizarro
10 Zófero, 55; V. González
6 Reidor, 54; R. Aguilar
11 Honeymoon, 53; A. Vásquez
1 Koskor, 53; N. N.
5 Portomontina, 53; R. Cruzat
15 Quinta Columna, 52; C. Cruz
7 Alcamilla, 51; A. Poblete
4 My Boy, 51; J. Araya
9 Mucha Suerte, 51; M. Araneda
8 Limahue, 50; A. Salazar
13 Carabobo, 50; J. E. Cruz

NOVENA CARRERA. — Premio DANUBIO (4.a serie).— 1,500 metros.

10 Bakelite, 57; H. Cabello
21 C. que te pillo, 56; J. Olivares
2 Esmirna, 56; P. Flores
19 Cerecita, 55; M. Quezada
20 Contento, 54; C. Cruz
16 Pimentón, 54; N. N.
18 Kadiyano, 51; R. Bustamante
9 Lotario, 53; A. Soto
3 Lutero, 53; R. Madariaga
15 Picantoso, 53; Juan González
6 Alta Estima, 52; M. Ocampo
1 Barbero, 52; A. Vásquez
4 Egipto, 52; V. González
5 Falso Niño, 52; L. Valencia
13 Aventurero, 51; R. Cruzat
11 El Cuando, 51; H. Jara
7 Enamorado, 50; J. Rivera
8 Métrica, 50; J. F. Vidal
17 Semita, 50; H. Pizarro
14 Fosforera, 48; J. E. Cruz
12 Granadina, 48; L. Jara
2 Sloboda, 48; N. N.

Club Hípico

DOMINGO 21

PRIMERA CARRERA — 1,200 metros.

5 Vol su Vuel 58 C Cruz
15 Alkar (ex Tenebroso) 56, G. Sepulveda.
8 Azahar 56, M. Araneda
16 Blanc de Chine 56, G. Martínez
1 Calivorano 56, E. Márquez
14 Carioca 56, J. Orellana
11 Citecito 56, H. Pizarro
2 Crescente 56, E. Barraza
10 Kreiler 56, H. Vergara 7
13 Zapateo 56, G. Mora
9 Arlequine 56, J. Rivera
6 Criollita 54, R. Morales
4 Doble Suela 54, J. E. Bravo
3 Manina 54, L. Céspedes
7 Raulita 54, M. Osorio
12 Rupia 54, H. Cabello

SEGUNDA CARRERA. — 1,200 metros

5 Fakir 58, J. Araya
12 Malleu 58, J. Contreras
5 Punder 58, R. Morales
2 Tropicano 58, R. Parada
13 Ají Verde 56, O. Castillo
6 Amparado 56, C. Moreno
10 Caliche 56, G. Martínez
9 Damasquino 56, M. Araneda
17 Dotngly 56, P. Flores
8 El Sangra 56, L. Céspedes
14 Gay Boy 56, L. Valencia
13 Nectarito 56, B. Sandoval
11 Paniahue 56, G. Retamal
1 Rebelde 56, L. Valenzuela
16 Teodorico 56, A. Salazar
7 Isidora 54, B. Sánchez
3 La Lucy 54, D. Parada
4 Milonga 54, F. Irigoyen

TERCERA CARRERA. — 1,100 metros

7 Desabrida 54, F. Irigoyen
9 Pachada 54, G. Martínez
4 Indígena 52, B. Sánchez
5 Inglaterra 52, R. Morales
2 Kedette 52 C. Cruz
10 La Fragua 52, P. Flores
3 Licenciada 52, J. Orellana
6 Luzart 52, H. Caballero
8 Milady 52, J. Araya
1 Rusia Blanca 52, L. Céspedes

CUARTA CARRERA. — 1,300 metros

1 Halconero 58, L. Espinoza
3 Macacito 58, J. E. Bravo
8 Nene Pobre 58, A. Quinio
9 Sandor 58, N. N.
11 Wolfi 58, J. F. Vidal
4 Beloved 56, C. Cruz
7 Bolsillo 56, G. Silva
6 Migajón 56, J. Araya
10 C. Linda 54, L. Valenzuela
5 Codicia 54, P. Flores
2 Polonia 54, G. Vergara

ELIMINACION. — CARRERA A.— 1,500 metros

8 Garete 61, B. Sánchez
5 Rataplán 61, L. Valenzuela
2 Fivaller 57, L. Araya
1 Kolapi 57 G. Mora
4 Intachable 55, R. Aguilar

QUINTA CARRERA. — 1,500 metros

8 Dichato 59, H. Caballero
2 Bulnes 54, J. Araya
1 Huinco 51, R. Morales
5 Colpayo 49, A. Soto
4 Copy 48, J. E. Bravo
7 Quintulén 47, C. Cruz
6 Betise 46, L. Jara

SEXTA CARRERA. — 1,600 metros

3 La Bastille 59, F. Irigoyen
4 Pacífica 59, J. Olivares
5 Agraria 55, F. Santander
1 Bacanal 55, J. F. Vidal
2 Gazapa 55, J. F. Marchant

SEPTIMA CARRERA. — 1,500 metros

23 Machuca 60, N. N.
20 Tol Pan 58, L. Céspedes
11 Amor Brujo 57, J. Araya
4 Gino Rex 57 N. N.
16 Mariscal 57, N. N.
10 Pasadena 57, H. Pizarro
9 Adams 56, F. Irigoyen
5 Azócar 56, J. Olivares
18 Arrabalero 55, M. Quezada
3 Barato 55 H. Cabello
22 Pedregal 55, E. Asenjo
15 Tamandaré 55, G. Sepúlveda
13 Jena 54, A. Soto
1 Frenada 53, F. Poblete
24 Puntete 53 M. Araneda
6 Etsai 52, L. Céspedes
12 Petronio 53, J. M. Godoy
14 Aida 50, L. Valencia
2 Cleveland 50, R. Quiroz
7 Flika 50, R. Parodi
19 Morito 49, R. Madariaga
8 N. and Day 47, J. E. Bravo
21 Canicula 46, L. Espinoza
25 Hechizada 46, H. Ravello
17 Orpheline 46, A. Vásquz

OCTAVA CARRERA. — 1,500 metros

11 Continental 60, N. N.
13 Ketalindo 57, H. Caballero
4 Cimarra 56, A. Salazar
5 Cambridge 54, J. Araya
9 Lolo 54, N. N.
8 Moctelec 54, R. Bustamante
12 Ludendorff 53, V. González
15 Tolhuaca 53, R. Castillo
6 Baby Face 52 P. Flores
7 Santa Elena 50 B. Sandoval
14 Itamaraty 49, L. Jara
3 Santuzo 48, J. E. Bravo
1 Bombardeo 47, G. Silva
0 Heredero 47, L. Espinoza
3 Jack Tar 46, C. Cruz

NOVENA CARRERA. — 1,500 metros

5 Pinkerton 60 N. N.
17 Manesdo 57, P. Flores
4 Atropellador 55, V. González
16 Jandro 55 L. Osorio
3 Pachá 55, H. Revello

FALLECIO AYER EL DISTINGUIDO TURFMAN D. JORGE ZAMUDIO F.

SUS FUNERALES SE EFECTUARAN A LAS 11 HORAS DE HOY

Hondo sentimiento de pesar ha causado la muerte de don Jorge Zamudio Flores, distinguido caballero, que durante largos años estuvo estrechamente vinculado a las actividades hípicas.

Desempeñó con singular acierto el cargo de Juez de partida en el Valparaíso Sporting Club, Hipódromo Chile y Club Hípico de Santiago, y posteriormente, la Secretaría de nuestro principal Hipódromo, acogiéndose después a una merecida jubilación.

Su carácter bondadoso, sus dotes de caballerosidad y hombría de bien y muchas otras condiciones que adornaban su persona, le granjearon la general estimación y simpatía, tanto en los círculos hípicos, como en el de sus muchos amigos y que hacen mucho más sensible su desaparecimiento, ocurrido a los 78 años de edad.

El deceso del señor Zamudio lleva el luto a distinguidos hogares de nuestra capital, a los cuales presentamos nuestra más sentida condolencia.

Sus funerales se efecuarán hoy, después de una misa, que se oficiara a las 11 horas, en su casa habitación, partiendo después el cortejo al Cementerio General.

Directorio del Sind. Profesional EE. del C. H...

Ayer celebró sesión el Sindicato Profesional de Empleados del Club Hípico, con objeto de elegir nuevo directorio.

Efectuada la votación quedó constituido en la siguiente forma:

Presidente, don Luis ...; secretario, don C... A. U.; tesorero, don ... Amigo O.; directores, don ... tor Felice I. y don ... wood W.

Hipódromo C...

DOMINGO 21 DE ABRIL

PRIMERA CARRERA — ENIGMATICO. — Serie A.

5 Contrapunto 58, J. F. ...
9 Emulo 58, G. Vergara
3 Atracón 56, J. Bravo
1 Bolsero 58, R. Bustamante
4 Cabo de Hornos 58, R. ...
11 Collo 56, J. Vidal
10 Cuento Viejo 56, R. ...
7 Chamin 56, H. Cabello
2 Don Custodio 56, A. ...
6 Embrujo 56 L. Valenzuela
8 Purén 56, G. Sepúlveda

SEGUNDA CARRERA. — Enigmático. — Serie A. metros

10 Barroso 58, C. Moreno
11 Bety Jai 58, R. Araya
7 Campanario 58, H. Cabello
8 Idóneo 58, R. Bustamante
4 Kalmut 58, M. Quezada
9 Pantaloncito 58, J. ...
12 Alfil 56, A. Poblete
2 Babilonio 56, J. Orellana
5 Bronce 56, L. Céspedes
6 El Pájaro 56, J. Olivares
1 Sonido 56 H. Jara
3 Trelaros 56, J. Cruz

TERCERA CARRERA. — ELVIRA. — 7.a serie. — metros

14 Malas Pulgas 58, R. ...
3 Luneta 54, C. Moreno
5 Mantilla 54, N. N.
10 Colombina 53, J. Araya
1 Miryam 53, L. Pérez
7 Loretana 52, R. Parada
11 Melitón 52, H. Jara
2 Suavecito 52 H. Pizarro
4 Elocuencia 51, J. Cruz
13 Emvy 51, L. Jara
12 Súplica 51, F. Santander
15 One More 50 L. Céspedes
8 La Tregua 49, J. Bravo
9 Babalú 47, L. Valencia
6 Sotice 46, N. N.

CUARTA CARRERA — ELVIRA. — 1.a serie. — metros

7 Pilala 56, J. Cruz
4 Ricacho 55, J. Orellana
6 Regalito 52, J. Bravo
5 Livorno 50, F. Irigoyen
1 Kachipoker 49, J. Araya
2 Lunacio 49, A. Vásquez
8 Dignificante 47, L. Jara
3 Chahuilco 46, L. Jara

QUINTA CARRERA.— ELVIRA. — Sexta serie. — metros

10 Ametralladora 56, C. ...
9 Mariscala 56, J. Bravo
3 Lista Negra 49 R. Parada
4 Garay 55, H. Ravello
1 Nafta 55, M. Araneda
7 Amor Indio 54, R. Bustamante
6 Gran Empresa 54, J. ...
14 Ajicito 53, R. Morales
5 Gloria 53, R. Irigoyen
15 Calbucano 52, N. N.
11 Faranguita 52, A. Salazar
12 Fatuo 52, C. Cruz
2 Scutt 51, J. Cruz
8 Chatanooga 50, L. Orellana
13 Melisande 50, J. González

SEXTA CARRERA. — ELVIRA. — 4.a Serie. — metros

1 Quechumalal 56, J. ...
6 Beloved 54, C. Cruz
10 Firestone 52, C. Castillo
9 Londres 52, A. Soto
2 Rómulo 52, H. Ravello
11 Colegialy 51, J. Bravo
3 Merlan 51, M. Ocampo
13 Nebulosa 51 R. Cruzat
8 Avispa 50, E. Márquez
4 Jaya 50, L.

L TECNICO CONJUNTO URUGUAYQ DEL OLIMPIA SE DESPIDE ESTA NOCHE ANTE EL CAMPEON NACIONAL

LA REUNION QUE TENDRA LUGAR EN EL ESTADIO CHILE, FINALIZARA LA TEMPORADA INTERNACIONAL DE BASQUETBOL. — DOS ATRAYENTES ENCUENTROS COMPLETARAN EL PROGRAMA

Esta noche, en la cancha ha Olimpia, en el Estadio Chile, se ...ará en el término, a la temporada internacional de básquetbol ...anizada la Asociación San Tiago.

La oportunidad el quinto ...Olimpia, vicecampeón ...Montevideo, se despedirá de ...aficionados locales enfrentando al conjunto seleccionado ...Santiago, actual Campeón ...nacional y ganador del certamen "cuadrangular" que tuvo ...recientemente, con la par ...de Valparaíso, Uni... ...Chile y Goes, también de ...Asimismo, el elenco ...Santiago venció en el ...contender que tendrá ...noche, por estrecha dife... ...en una contienda que ...calificada como la mejor ...temporada internacional, ...atención a la calidad del ...juego que se exhibió, esto ...atento a técnica y velocidad.

...ando la capacidad de ...adversarios, como tam... ...tando en consideración ...cambios de sus integrantes, ...ntos que anunciamos pro... ...vestir caracteres de es... ...Roberg. En efecto, el ...ya más aclimatado en ...media y conocedor de ...calidad de juego que prac... ...elencos metropolita... ...en situación de supe... ...performances anterio...

...ro hay que olvidar que ...calidad de sus defensores ...figura de reconocido pres... ...internacional. Basta citar ...nombres de Roberto Lovera, ...Ruiz, Nelson de Marco ...Quinero Moro, todos ellos ...que ya han eviden... ...al público chileno las ...de su juego.

...junto al elenco que de ...los prestigios de San...

...ITACIONES

...TIVO JUVENIL TRI... — Futbolistas de su se... ...cuadro, el sábado, en el ...de costumbre.

...TIVO LOS TRECE. — ...cita, el sábado a las 14.30 ...en el Estadio de San Ig...

...tiago, como es del conocimiento de todos, atraviesa por un período insuperable. Se presentará con la totalidad de sus titulares, quienes ni por un momento han descuidado su training, a objeto de poner término a su campaña internacional con una presentación de acuerdo con sus bien ganados merecimientos.

OTROS DOS MATCHES

Los dos encuentros previos al lance a que hemos hecho referencias seguramente asumirán atrayentes contornos. En el lance inicial, el Seleccionado B de Santiago, que también ha tenido un buen papel en compromisos internacionales, reemplazará a la Escuela Militar frente al equipo integrado por los reservas del Olimpia.

Luego, en el cotejo de semifondo, un seleccionado femenino de provincias, cuyas integrantes figuran como candidatas a formar en el quinteto que representará a Chile en el Sudamericano próximo, se medirá con el combinado de Quinta Normal. En el conjunto de provincias, figuran deportistas bastantes conocidas, como Katty Meyer, María Gallardo, Olga Millán, Jinette Ansuarena, María Bustos y Elcira Ordenes.

EL PROGRAMA OFICIAL

El programa oficial fijado por la Asociación para esta noche en el Estadio Chile, se ajustará al siguiente orden:

21 horas: Seleccionado B de Santiago con reservas del Olimpia.

22.15 horas: Seleciconado Femenino de provincias con el Seleccionado de Quinta Normal.

22.45 horas: Olimpia, vicecampeón de Montivideo con Seleciconado de Santiago, campeón de Chile.

PRECIO DE LAS LOCALIDADES

Damos a conocer el precio de las localidades:

Plateas numeradas, primera, segunda y tercera fila: 30 pesos.

Otras filas y preferencias, 20 pesos.

Platea alta: 15 pesos.

Anfiteatro: 10 pesos.

Galería: 5 pesos.

COMO SOLUCIONAR EL PROBLEMA DE LOS ARBITROS Y COMO MANEJAR A LOS JUGADORES PROFESIONALES

Todavía hay público que asiste a las canchas de fútbol atraído por las emociones y bellezas del juego, sin abanderizarse por una institución determinada, aunque tarde o temprano tendrá que reconocer tienda en una de ellas. Ese público que no es formado propiamente por "hinchas" siente indignación frente a lo que ocurre en los partidos de hoy. No puede aceptar el carácter de beligerancia que se da a la competencia oficial, ni la falta de respeto de los jugadores para con los árbitros, ni escándalos como el sucedido en la mañana del domingo último.

Esa gente y los que ya tienen su carnet de socio de algún club, saben positivamente que poco es lo que hacen los dirigentes por normalizar una situación que ya es punto menos que imposible. Y entonces no queda más que la conformidad, la triste y defectuosa conformidad que algún día verá llegar su límite y no por cierto con consecuencias favorables para el popular deporte.

Los jugadores de fútbol, los profesionales y también los amateurs, están profundamente equivocados con respecto a cuál debe ser su desempeño deportivo en una cancha. Mucha culpa le cabe a ellos, pero mucho más, a los dirigentes del club a que pertenecen, porque no les señalan cuál debe ser su comportamiento ni su conducta para con el adversario, el público y muy especialmente para con el árbitro. ¿Qué se han imaginado? ¿Porque un match está difícil hay que procurar inutilizar al contrario? ¿Hay derecho para que hagan manifestaciones de la más insoportable grosería frente a los espectadores? ¿Qué y quién los autoriza para que sean irrespetuosos con el referee, le reclamen cada uno de sus fallos y lo insulten cobardemente escudándose en un grupo en donde cuesta identificarlos?

La mayor partet de los incidentes que suceden en las canchas provienen, precisamente, del desconocimiento que tienen los jugadores sobre cuál es su papel de protagonistas y, más que eso, de profesionales. Empieza el match y ante la primera sanción vemos cómo el afectado levanta airadamente los brazos, negando su falta generalmente hasta con desvergüenza. Viene un nuevo silbato y otra vez tenemos las protestas, hasta que llega un instante en que el árbitro se siente mal. Si su serenidad y experiencia no es mucha, ante tales aspavientos llega a pensar que no lo está haciendo bien y entonces, inconscientemente, trata de conformar al cuadro perjudicado. A la inversa, su reacción puede ser la de poner mayor estrictez en las intervenciones del equipo que no lo deja tranquilo. Ahí ya se descontrola y empiezan los desaciertos. Pero, ¿ha tenido él la culpa?

El reglamento del juego es muy elástico y relativo, sobre todo para calificar las sanciones y los motivos por qué se aplican. En el capítulo de las amonestaciones, éstas deben producirse en número de tres, es decir, tres insolencias o groserías, para que el infractor sea expulsado de la cancha. Bien sabemos que esto no ocurre. El público parcial entraría al field y también los dirigentes. ¿Cómo dejar a un equipo con diez hombres y en pleno campeonato? Eso es lo que no se concibe, dada la demasiada condescendencia que impera en nuestro ambiente y la capacidad de resolución reducidísima de los dirigentes.

Lo menos que pueden hacer las autoridades del fútbol profesional de hoy es presentar espectáculos decentes, que no signifiquen una vergüenza para el deporte ni para ese conglomerado que ya es enorme de personas que van a los estadios a recrearse con las emociones propias del fútbol. Podrá perder el equipo favorito y entonces quedará un dejo de insatisfacción —porque alguien tiene que perder y eso es lo que hoy no se entiende— pero no hay razón alguna para que exista el peligro de que le llegue una silla por la cabeza, o un balazo, o que su señora esposa o su hija deba sufrir la humillación que significa el escuchar las más gruesas obscenidades.

Particularmente, nos hemos puesto siempre de parte de los árbitros en sus actuaciones, o sea, apoyando el aspecto oficial de cualquiera actividad deportiva, que es lo que corresponde. Después de todo, será siempre una autoridad y a quien hay que respetar, respeto que debe estar muy arraigado en los protagonistas de un match. Si lo hacen mal en su desempeño, la crítica tiene que decirlo y dando sus razones, como también es necesario emplear conceptos de halago, cuando su cometido está bien. Su tarea es ingrata, sin duda, pero están ahí, en ese papel, por su voluntad y por su gusto. Son tan deportistas o actores, como un atleta o un tenista, con la diferencia que su misión es mucho más delicada y difícil por la responsabilidad que ella envuelve.

Creemos que el problema de los referees de fútbol no se ha interpretado como es debido y que ya en nuestros tiempos no es posible encontrar a aquel que sea el mejor de todos, que todos lo acepten y que todos lo aplaudan. Acaso si esto sea imposible, de tal suerte que quienes lo intenten están lisa y llanamente perdiendo su tiempo. Veamos otra solución, porque tiene que haberla.

Partamos de la base de que el árbitro es la única autoridad durante el juego y que hay que acatar sus decisiones, buenas o malas, acertadas o equivocadas, como sean. Esa es materia suya. Después se verá lo que se hace con un referee que ha cometido algún error mayúsculo, como sucede con frecuencia. Pero lo principal es y será siempre RESPETARLO. Como en el momento actual las irregularidades son muchas y se han relajado conceptos perfectamente establecidos como el de autoridad, sería del caso aumentar al máximo la estrictez de sus sanciones y ampliar sus atribuciones cuanto más se pueda, aun cuando para ello sea menester la dictación de una reglamentación especial. Por ejemplo, y decimos esto con serenidad, con pleno conocimiento de causa y con la intención de buscar una fórmula que normalice un aspecto perfectamente anómalo, el juez de un encuentro debe proceder a la **inmediata expulsión del field del jugador que haga la menor manifestación de protesta**, sea ésta expresión o gesticulación, y a la primera vez que se incurra en tal falta, o sea, sin esperar siquiera su **repetición**. Previamente, es natural, se dará las advertencias del caso a los integrantes de un team, labor que debe estar a cargo de los dirigentes y del entrenador.

La aplicación de esta reglamentación especial que sugerimos será de consecuencias únicamente favorables. Terminarán así las molestas discusiones que a nada conducen, los jugadores refrenarán sus impulsos ya muy adelantados —amén de la multa que les impondrá su club— los árbitros no tendrán otra preocupación que la de seguir tranquilamente el desarrollo de las acciones y emplear sus conocimientos, el público parcial no podrá ir más allá de sus silbatinas acostumbradas y los matches llegarán a su término normal. Si el desempeño del referee es irregular, posteriormente se le eliminará según se compruebe su incapacidad, pero que en este juicio de competencia no intervengan para nada los jugadores, sencillamente, porque no tienen por qué hacerlo.

Sería satisfactorio constatar que los dirigentes de la División de Honor de la Federación de Fútbol de Chile se pronuncien con respecto a nuestra insinuación, o que partiera de ellos alguna otra iniciativa, porque lo cierto es que no pueden seguir desarrollándose sus actividades oficiales en la forma como está sucediendo ahora, ni tampoco es posible que en cada reunión haya que lamentar escándalos como el presenciado en la fecha inaugural del campeonato de 1946.

COMO SE COMBATIO EL ALZA DE PRECIOS EN FUTBOL EN B. AIRES

Damos a continuación un comentario aparecido en "La Nación", de Buenos Aires, en el cual se tratan ciertos aspectos que rodearon la implantación de nuevos precios de las entradas en el fútbol profesional transandino, medida que fué derogada últimamente.

"En el ambiente futbolístico fué objeto de toda clase de comentarios durante el día de ayer la resolución del consejo directivo de la Asociación del Fútbol por la cual se deja sin efecto el aumento del precio de las entradas votado en la última asamblea de la entidad. Lo que más llama la atención es la facilidad con que se hacen y anulan resoluciones de importancia extraordinaria para la marcha del deporte. No se advierte en este modo de proceder el aplomo y la seguridad que son necesarios para organizar y mantener en funcionamiento una manifestación de tan grandes proyecciones como es el fútbol profesional. No faltarán, desde luego, quienes crean que se presentan en la entidad directriz del deporte problemas que exigen rápida solución y que muchas veces no es tan fácil hallarla inmediatamente. Pero en el caso que nos ocupa no media tal circunstancia, pues se trata de un asunto que hubo tiempo de sobra para analizarlo en todos sus aspectos y sacar las conclusiones que mejor consultaban los intereses de todos. Ya decíamos en estas columnas el 18 de febrero que se había vuelto a traer al tapete de las conversaciones de las esferas futbolísticas el aumento del precio de las entradas, y agregábamos que correspondía realizar un meditado estudio para evitar que ocurriera lo del año pasado, en que, después de haberle formado extraordinario ambiente a la iniciativa, no aparecía por ninguna parte el autor del proyecto, pues uno a uno se fueron lavando las manos y quitándose de encima toda responsabilidad en la ocurrencia de encarecer el fútbol. Diremos que estuvo muy lejos de nuestra imaginación suponer que ahora ocurrirían las cosas de igual manera. La resolución por la cual se fijan los precios para las entradas en las sumas que se cobraban el año pasado revela la inseguridad que se tuvo al votar el aumento y, por ende, que la improvisación sigue siendo norma en asuntos que exigen serios estudios. No cabe creer, como tampoco pudo ocurrir en la anterior oportunidad, en que se estuvo a punto de aumentar el precio de las entradas, que la ocurrencia perteneció a los aficionados, pues esta vez el público, ante la perspectiva de abonar sumas no siempre de acuerdo con sus posibilidades, protestó en la primera oportunidad que se le presentó para hacerlo, que fué el 17 de marzo en la cancha de F. C. Oeste, donde jugaron Boca Juniors y Racing por el campeonato de la República. Ahí quedó señalada, en forma terminante, la desaprobación del público por el aumento del precio de las entradas y al recoger expresiones de los aficionados dijimos a cuánto se exponían los directores del deporte al no corresponder cordialmente a la adhesión de los aficionados, que muchas veces para comprar una entrada necesitan procurarse los niqueles a costa de sacrificios. La baratura de las entradas es lo que ha llevado al fútbol al grado de popularidad que lo caracteriza de otros entretenimientos, de manera que todo lo que se haga para encarecerlo chocará, como ha ocurrido ahora, con la oposición de quienes han contribuido a su engrandecimiento con su modesto pero sostenido aporte".

...ON STAHLBERG, UN MAESTRO ...AJEDREZ PARTICIPARA EN LA ...MERA RUEDA DEL CERTAMEN INTERNACIONAL

QUE SE INICIA HOY A LAS 19 HORAS

...jugador sueco de ajedrez, Gideón Sthalberg, que se en... ...en nuestra capital, dió ayer en la tarde, en la Sala ...Conferencias de la Casa Central de la Universidad de Chile ...tera charla sobre "Aspectos y problemas del ajedrez ...contemporáneo".

...distinguido jugador visitante trató diferentes materias ...adas con el juego ciencia y especialmente los avances ...entados en su aspecto técnico. Fué escuchado por una ...sa concurrencia.

...AUGURACION DEL TORNEO INTERNACIONAL.—En ...social del Club Deportivo de la Universidad de Chile, ...en San Antonio 865, se iniciará hoy a las 19 horas el ...neo internacional de ajedrez que organiza la revista ...Mate", intervendrán en él, aparte del maestro sueco, ...jugadores nacionales, entre otros, Schroeder, Lete... ...Romo, Walter Ader, campeón checoeslovaco, etc.

...estival inter... ...des hará el ...o Brito F. C.

...portivo Clodio Brito pre... ...el próximo sábado, en ...de la Fábrica de Pa... ...festival que promete re... ...ncio. En esta oportuni... ...será especialmente a com... ...fútbol el Deportivo Re... ...Valparaíso. Posteriormente, el Clodio Brito festejará a la delegación visitante con un banquete que se realizará en el Estadio Nacional, recibiéndose las adhesiones hasta hoy a las 21 horas.

Esta noche, a las 21.30 horas habrá una reunión general de socios, en calle María Graham 451, con el objeto de ultimar los detalles relacionados con el festival ya anunciado.

...WIMBLEDON, OTRA VEZ!

...nis internacional resucitará este verano en Wim... ...cuyo famoso estadio muestra todavía las cicatrices ...guerra, si bien el césped ostenta un verdor magnífico. ...de una interrupción de siete años, ocasionada por ...gración, es muy grande el interés por la reanuda... ...los tradicionales torneos de Wimbledon, según lo decía ...miembro del All-England Tennis Club.

...el All-England Tennis Club —originariamente una ...ción de croquet— el que patrocinó, setenta años atrás ...campeonato internacional de tenis. A partir de en... ...la institución ha realizado orneos anuales, salvvo du... ...primera guerra mundial, en otros dos años que ...pudo hacerlo y en el período de siete más arriba ...cado.

...ante los bombardeos de la aviación alemana en la ...guerra mundial, uno de los proyectiles arrasó 1200 ...10.000 asientos que rodean el court central de Wim... ...Este daño no ha sido reparado, pues Gran Bretaña ...ciado ocupada en la reconstrucción de casas para ...comodidades para los aficionados al deporte. Los ...de 1946 se realizarán, pues, en el estadio tal como ...

...vado entre los altos cerros de este pintoresco subur... ...Londres, el estadio presenta en su conjunto la mis... ...ncia descuidada y sin pintar que acusan todas las ...as como resultado de la guerra, pero los courts han ...tenidos en su esplendor de los años anteriores a ...

...ntre los primeros años de los torneos internacionales ...bledon predominaron los participantes ingleses e ir... ...Los Estados Unidos figuraron por primera vez entre ...dores cuando William Tilden obtuvo el campeonato ...en 1920. Varios de los más grandes tenistas del ...eron campeones de Wimbledon. Entre otros se re... ...Fred Perry, de Inglaterra; Jean Borotra, de Fran... ...Kenneth Vines, de los Estados Unidos, entre los hom... ...Henne Lenglen, francesa, y Helen Wills Moody, norte... ...sobresalen entre las mujeres. La última vez que se ...los matches, en 1939, el norteamericano Bobby ...adjudicó el campeonato de singles de caballeros.

...ada de las dificultades que hay para viajar, el All-...Tennis Club no efectuará este año eliminatorias. ...comisión encargada elegirá directamente a los jugadores ...intervendrán en los campeonatos, a desarrollarse entre ...junio y el 6 de julio. Los tenistas seleccionados ...en los matches de singles y dobles de caballeros ...así como en los dobles mixtos. Para fines de mayo ...debe anunciarse los nombres de los elegidos.

...junto a la participación de tenistas extranjeros, el ...de la institución, Mr. A. D. C. Macaulay, declaró: ...estado recibiendo una lluvia de consultas de todas ...el mundo. El tenis parece haberse repuesto rápida... ...los países europeos azotados por la guerra y prác... ...todos ellos preparan a sus jugadores para los ...próximos.

...estará representada y América del Sur ha de... ...considerable interés. Los Estados Unidos, como de ...enviarán un poderoso equipo".

Ya no es posible negar que el fútbol uruguayo está en plena decadencia

ASI OPINA EL CRITICO DEL DIARIO "EL DIA", DE MONTEVIDEO. — ULTIMOS PASES Y COMPOSICION DE LOS EQUIPOS QUE ACTUARAN EN EL TORNEO OFICIAL

"El desarrollo del partido que disputaron Independiente y Peñarol el día jueves puso una vez más en evidencia lo que hemos venido sosteniendo desde tiempo atrás, o sea, que ha bajado mucho el nivel de juego de nuestros muchachos.

No vamos a juzgar lo que nos fué dado ver durante el primer tiempo del citado match, pues Independiente jugó mucho mejor. En la segunda etapa del encuentro, los aurinegros acusaron una poderosa reacción y fué entonces cuando apreciamos la misma falla de los equipos combinados: gran empuje, derroche de energías y carencia casi absoluta de maestría, de dominio del juego.

Cuando tan inesperadamente los equipos uruguayos vencieron a los brasileños, hace unos meses, nosotros recogimos la impresión de que habían obtenido la victoria aquellos que menos méritos hicieron para conquistarla.

En efecto, nuestros equipos se mostraron incapaces de emplear una táctica cualquiera, confiándolo todo en el derroche de energías y también en el empleo de recursos no muy limpios.

El jueves, los muchachos de Peñarol también sólo atinaron a prodigarse, pero en ningún momento lograron ajustar la acción a tácticas inteligentes. Entre el juego desarrollado por Peñarol y el de nuestros combinados, pudimos apreciar una semejanza casi absoluta en lo que tiene relación con la carencia de capacidad para adoptar una táctica cualquiera. Se esfuerzan como jamás lo hicieran; prodigan inmensas energías; logran hasta deminar al adversario llevándoselo materialmente por delante y paremos de contar, más ya no se les puede exigir, por simple incapacidad para realizarlo.

Nuestros grandes equipos se destacan siempre por el dominio de una técnica que dió al fútbol uruguayo una característica propia que lo destacó hasta en los grandes torneos mundiales. Ella exigía condiciones excepcionales a quienes la practicaban: inteligencia, vivacidad; diríamos que genio deportivo!

Después vinieron los entrenadores, los preparadores físicos, los jóvenes de la alta crítica, quienes, con esfuerzos dignos de mejor causa han logrado al fin, convertir nuestros campos de juego en algo así como en una Torre de Babel, en la que claro está, nadie se entiende.

¿Qué habríamos pensado de quienes se hubiesen atrevido a apersonarse a Pendi, los Scarone, Romano, los Zibechi, Varela, Nasazzi, Delgado, Pérez, los Urdinaran, etc. etc.; para exigirle que se pegasen al puntero o que apoyaran al centro half o hicieran la doble W?

Ahora cualquier muchachito que apenas atina a manejar la pluma se trepa a las columnas de un diario y desde ellas pretende dirigir a los campeones.

Resultaría tarea punto menos que imposible dar con dos directores, dos dirigentes o dos periodistas que opinen en idéntica forma sobre cómo deben conducirse los jugadores en la cancha. Para unos deben hacer la doble W, según otros es mejor la B simple, y hasta no han de faltar los partidarios de que jueguen en M, pero claro que en mayúscula.

Todo este loquero, toda la irresponsabilidad de quienes creen que con asistir a tres partidos de fútbol, ya pueden sentirse dominadores del difícil deporte, nos ha venido arrastrando hacia un ambiente de confusión del que nos costará librarnos.

Opinemos sobre fútbol todo lo que nos dé la gana, pero no estorbemos que nuestros muchachos realicen, en los campos de juego vocando el mayor respeto entre sus adversarios.

River Plate, que en 1945 fué la sensación, en lo que se refiere a transferencias, este año ha actuado con los fuegos apagados.

Fué de las entidades de que primeramente se habló como elegida por las necesidades de los grandes, pero consideramos que con fortuna para los darseneros no ha perdido ninguno de sus buenos elementos, con excepción de Guini que lo tenía en préstamo.

Liverpool obtuvo de Peñarol 2 pases de significación, el punterito Pérez, que puede ser un elemento muy útil y el famoso half Raúl Rodríguez que, compañero de Sixto González podrá darle a los de La Cuchilla una línea media de primera fuerza.

La sorpresa la ha provocado Peñarol: No tuvo ni un solo pase. Esto podría atribuirse a la cantidad de buenos elementos que poseen los decanos, lo que llevó a los señores dirigentes no extremarse en sus ofertas.

Pero, viendo actuar últimamente a Peñarol, se llega fácilmente a la conclusión de que necesita fortificar su línea de ataque, pues no tiene ni un buen insider derecho ni un gran centre forward.

Se nos ha dicho que Peñarol procurará la contratación de elementos extranjeros, lo que nos parece factible ya que con sólo el plantel actual se va a ver en figurillas para reeditar la campaña de 1945.

POSIBLES EQUIPOS PARA 1946

CENTRAL: Sabini; Salazar y Trujillo; D. Rodríguez o Moraña, Barreto y S. González o V. Rodríguez; P. Falero, Lariccia N. Falero, Paesch o Moreira y Martínez o Romanelli.

DEFENSOR: Barrios; Vásquez y Bagnulo o Etchecopar; Young, Mañay y Chagas; Perdomo o Domatto, J. García, Claveres, Sarro y Ferrés.

LIVERPOOL: Bordoll; López y Holdoway; Leguizamón o Rosas Riolfo, Pedemonte o Sixto González y Raúl Rodríguez; J. P. Pérez o Calvo, Vidal, Cabrera, Giménez y Deus.

MIRAMAR: Borghini; Onorato y Muñiz o Verga; Etchenique, Ventura y H. Romero; M. Pérez, L. González o H. Cerioni H. González, Vigorito y Camalti.

NACIONAL: Paz; R. Pini y Telera; Abelleira o Gambetta Rodolfo Pini o E. Galvalisi y Cruz; L. E. Castro, W. Gómez, A. García o Medina, Porta y Zapirain.

PEÑAROL: Máspoli; Prado o Lorenzo y Possamai; Colture, O. Varela y Prais; J. M. Ortiz, D. Gelpi o Chirimini, R. A. Schiaffino, S. Varela y Vidal.

PROGRESO: Piccardo; Dekis y V. González; Stenardis, Flores y A. Cardaccio o Mené; Traverso, W. Silva, Ladén, Silva o R. Vomero y Barbales.

R. JUNIORS: Saatini, o Rothman o Costa; Cabrera y Yáñez; Sabatel, Durán y Calica; Besada, Techera, Rivero, Riephoff y Borges o P. Rodríguez.

R. PLATE: Besuzzo; Mermúdez y Raimón; Rodríguez, Gómez y Luz; Nuccitelli, Ortiz Urruzmendi, Di Leo o Gauna y C. S. Rodríguez.

WANDERERS: Carvidón o Blanco, Fariña o Maceiras; Magallanes o Hernández y Arrascaeta; Sagastume, Pérez o Díaz y Saule; L. T. Volpi, Doldán, Cabrera, Santiago y S. Rodríguez".

VARIAS NOTICIAS SOBRE DEPORTES

DESAFIOS DE FUTBOL. — El Deportivo Diez de Julio, con tres cuadros adultos, desea concertar partidos para el domingo. No tiene cancha. Dirigirse a Diez de Julio 1351, casa 22.

El Deportivo Bandera Atlético, que tampoco posee cancha, desea jugar el domingo. Cuenta con un equipo infantil, otro juvenil y uno de división especial. Dirigirse a Cinco de Abril 3465.

El Oriental-Acacias, que posee campo de deportes, busca contendor para el domingo. Tiene tres elencos adultos. Contratar a Rodrigo de Araya 3088, Macul o al teléfono 42865.

El Deportivo San Francisco que carece de cancha desea encontrar oponente para el domingo. Tiene dos teams adultos. Dirigirse a San Francisco 140.

RENOVO DIRECTORIO.—La nueva mesa directiva del Dep. Juventud Rondizzoni, la integran las siguientes personas: presidente, señor Manuel Rojas Saavedra; vice, señor Luis Zarricueta; secretario, señor Edo. Valenzuela; pro, señor Humberto Lillo; tesorero, señor Ahernne Tapia; pro, señor Leonidas Loyola; directores, señores Víctor Pacheco, Arturo Ortega y Fernando.

OBTUVO DOS TRIUNFOS.— En partidos amistosos de fútbol, el Newell's Old Boys ganó al Peñarol con su primer y segundo cuadro.

DON JOSE PAINE, PRESIDENTE.— La nómina del nuevo directorio del Deportivo Cinco de Abril es la siguiente: presidente, señor José Paine; vice, señor Roberto Skewes; secretario, señor Víctor Zurita; pro, señor Enrique Guerra; tesorera, señora Elena Romero; pro, señor Juan Cartagena; secretario de prensa, señor Enrique Vergara Rivera.

HOY HABRA FUTBOL A BENEFICIO.— Esta tarde en la cancha O'Higgins, se llevará a efecto un festival de fútbol que ha organizado el Deportivo Defensores del Cuatro, con fines benéficos.

EXCURSION AL CRISTO REDENTOR.— El Cuerpo Excursionista "Chile", llevará a efecto durante los días de Semana Santa una excursión al Cristo Redentor. La partida será el jueves a las 19.30 horas, desde la Estación Mapocho.

RESULTADOS DE PARTIDOS AMISTOSOS.— El Deportivo Eduardo Tapia venció con su primer cuadro de fútbol al Favee por 1 a 0, empatando con el segundo sin score. El Deportivo Galvarino derrotó al Sport Boys por 2 a 0 con el tercer cuadro y por 1 a 0 con el segundo, perdiendo por 2 a 1 con el primero. Con su team infantil empató a uno con el Atlanta. El Deportivo Santa Teresita se impuso sobre el Serjio Yancovic por 4 a 2 con su primer team, por 1 a 0 con el segundo y por 4 a 0 con el tercero. El Unión Santa Elena se impuso sobre el Club Talleres por 3 a 1 con su team de honor y por 1 a 0 con el tercero, perdiendo 4 a 1 con el segundo. Finalmente el team de honor del Renca Sporting Club, al doblegar por 2a 0 al Atlético Serena, se adjudicó un trofeo.

En el barrio San Pablo se fundó el Deportivo For Ever

Se ha fundado recientemente el Club For Ever, cuyo primer directorio integran los siguientes socios:

Presidente honorario, señor Juan Secall; presidente efectivo señor Julio Centenacci; vice, señor Alfonso Salgado; secretario señor Héctor Cuevas; pro, señor Eduardo Duarte; tesorero, señor Miguel Tapia; pro, señor René Larroulet; secretario de prensa señor Aníbal Cuevas; directores señores Dagoberto Uribe y José Rosales.

La secretaría de la institución está ubicada en calle San Pablo N.o 1430.

Posiblemente se designen mañana los atletas que representarán a nuestro país en el C. Sudamericano

AUN HAY DUDAS EN ALGUNAS PRUEBAS

LA FEDERACION Atlética de Chile celebrará mañana a las 19.30 horas, una sesión con el objeto de tomar conocimiento del informe de los señores Tomás Medina y Fernando Rénard, que integran la comisión de equipo. Luego de ser estudiado tal informe, se procederá a designar el equipo que representará a nuestro país en el Campeonato Sudamericano próximo.

CON EL OBJETO DE dilucidar algunas dudas que existen en ciertas pruebas, habrá esta semana selecciones en 400 metros con vallas, entre Ignacio Aliaga, Víctor Henríquez y Jorge Haberveck; en salto triple, entre Arnoldo Aravena, Roberto Harvey, Héctor Córdoba, Archibaldo Unwin, Ferrada y Vera; en 1.500 metros, entre Yokota y Seguel; en 400 metros planos, entre Jorge y Gustavo Elhers; en garrocha, rendirá prueba de suficiencia Fernando Montero, y en salto alto, Alfredo Jadresic.

LA FECHA OFICIAL de la iniciación del Campeonato Sudamericano de Atletismo es el sábado 27 del mes en curso, en el Estadio Nacional. El torneo proseguirá el domingo 28; martes 30, miércoles 1.o de mayo; sábado 4 y domingo 5. Hasta el momento está segura la participación de Argentina, Brasil, Uruguay, Perú, Ecuador y Chile. Aún no se tienen noticias definitivas de Bolivia, Colombia y Venezuela.

YA SE CONOCE EN forma más o menos exacta la constitución definitiva de los equipos que representarán a Argentina y Brasil. Aparte de los naturales estudios técnicos de tiempos y posibilidades de cada uno de estos elementos en sus respectivas especialidades, se puede afirmar que los dos conjuntos serán integrados por los más calificados valores que existen en ambas naciones.

Segunda fecha del torneo nacional de tenis se cumple hoy

Por el 32.o campeonato de tenis de Chile se efectuaron ayer en la tarde en los courts del Club Santiago (Parque Cousiño), algunos partidos de selección de caballeros, cuyos resultados son los que indicamos a continuación:

Rudy Bloch ganó a Ricardo Lucero por 6|1, 6|3; Carlos Ayala a Ricardo Lizana, 6|1, 6|4. El match entre Carlos Abogabir y Carlos Sanhueza fué postergado.

PROGRAMA DE HOY

En esas mismas canchas se cumplirán hoy, a las 16.30 horas, los siguientes partidos:

Infantiles: Carlos Ossandón con Luis Velasco, y Sergio Fuenzalida con Eduardo García; dobles mixtos: O. de Munizaga-M. Taverne con G. Pérez-Sanhueza; dobles damas: M. de Silva-E. Heegewald con R. Yunis-C. Lizana.

S. NATIONAL

(BOLETIN OFICIAL)

La Gerencia del Santiago National nos ha solicitado la publicación del siguiente boletín:

"El Directorio del Club Santiago National, celebrará sesión ordinaria hoy, a las 12.30 horas en su Sede de calle Catedral 1183 (Club de Setiembre. Se encarece la asistencia de todas las Directivas a esta reunión en que se tratarán materias de urgente resolución.

REUNION DE JUGADORES: Hoy, a las 19 horas, están citados todos los jugadores que forman los equipos de Serie B, división Especial, Intermedia, Juveniles e Infantiles. El Directorio ha acordado castigar con seis meses de suspensión las inasistencias.

ENTRENAMIENTOS: Los jugadores de Serie B y División Especial, deben entrenar mañana, a las 17 horas en punto, en el Estadio Municipal de Providencia, bajo las órdenes de Raimundo Orsi, siendo obligatoria la asistencia.

Los jugadores de Intermedia, Juveniles e Infantiles, entrenan mañana, a las 17 horas, en el Estadio de la Compañía de Teléfonos, Av. San Joaquín esquina de San Ignacio, bajo las órdenes de José Paes.

CARNETS DE SOCIOS: Están a disposición de los socios los respectivos carnets, los cuales pueden ser retirados en la Secretaría del Club de las 17 a 21 horas, o solicitarse a los teléfonos 68271 u 86676.

FACILIDADES A LOS SOCIOS: Se recuerda a los socios del Club, que en los partidos en que actúa el Cuadro de Honor, tienen derecho a entrada libre, da estando al día en sus cuotas. En los mismos Estadios pueden hacer estos pagos en la Boletería habilitada exclusivamente para este objeto, o en la Secretaría del Club".

Enrique Jiménez, Gerente

Actividades de los infantiles del Magallanes

Hoy habrá reunión de los infantiles del Club Deportivo Magallanes, a las 19.30 horas, en Huérfanos 1492.

Desde las 18 horas empezarán los partidos de damas y ajedrez.

En las rifas de la semana pasada resultaron premiados los jugadores José Molina, Jaime Suárez, Germán Manzano, y Guillermo Lobos.

En la última sesión fueron aceptados como socios, Carlos Oyaneder, Antonio Gajardo, Aliro Moraga y Rolando Troncoso.

El conjunto de división especial realizará en Salamanca dos partidos en Semana Santa, dirigiéndose los jugadores el jueves 18 a las 19.15 horas desde Mapocho, para regresar el lunes 22.

Se encuentra enfermo el capitán del elenco juvenil, Neftalí López.

Se cita para hoy a los jugadores, Rubén Hidalgo, Luis Gómez, Leopoldo Urzúa, Orlando González Eulogio Toledo, René Chávez, Carlos Ortiz y Jorge Fernández.

Se acordó suspender por un mes a los jugadores infantiles, Sergio Molina y Hernán Nilo, por no presentarse en el match con Colo Colo.

El tomador de la segunda infantil, Eduardo Saavedra sufrió la fractura del brazo derecho en un accidente callejero.

"MEMORIAS DE UN CHOFER DE TAXI"

Nuestras pantallas locales exhibieron ayer un nuevo trabajo cinematográfico chileno, realizado en los Estudios V.D.B., dirigido por Eugenio de Liguoro, interpretado por conocidos elementos de nuestra escena y argumentado por el autor nacional Gustavo Campaña.

Decididamente no somos muy afortunados en el adelanto progresivo de nuestro cine; hemos caminado con pasos vacilantes que unas veces nos llevan hacia arriba, para despues dejarnos caer hacia abajo. Si la producción que ahora comentamos revela un nuevo esfuerzo que podría merecer algún estímulo, el resultado general de su realización, no aporta un mejor rendimiento a la industria cinematográfica nacional.

El desarrollo de "Memorias de un chofer de taxi" se reciente de flojedad, empañándose, con ello, la eficiencia de su técnica. A pesar de ciertos enfoques que abultan exageradamente las figuras, en fotografía, sonido e iluminación, la película denota cuidado y capacidad directiva, mostrándonos, además, algunos momentos de lograda emotividad como el pasaje de la capilla, y uno que otro golpe de festivo ingenio que Lucho Córdoba ha sabido matizar. Pero todo esto se ve malogrado por escenas poco artísticas y vulgares, por cuadros retrospectivos de dictos anacronismos, por escasez de motivo cinematográfico y por la visible tendencia de hacer una película para exclusivo lucimiento de un personaje. Aparte del rol central y de algunos subrayados momentos de otros dos principales papeles, los demás intérpretes pasan a tomar intervenciones episódicas de escasa importancia, y naturalmente, el cuadro general de la obra se reciente por falta de enlace de situaciones escénicas, apareciendo su trama carente de interés y de movilidad.

Lucho Córdoba, Carmen de Valdivia, Edmundo del Solar, Manolita Fernández, Rubén Darío Guevara y otros integrantes del reparto, ponen al servicio del film su capacidad y su entusiasmo para ofrecer a la producción el realce artístico que su desarrollo le niega.

Hemos sido los más decididos sostenedores de nuestro cine, estimulando todo esfuerzo realizado y contribuyendo con nuestros benévolos y bien inspirados comentarios, a su mejor desenvolvimiento; pero, creemos que silenciar deficiencias que pueden ser corregidas en el futuro, no es hacer la obra constructiva que nos dicta nuestro deber y a la cual nos guía nuestro entusiasmo por el creciente progreso del cine nacional.

T.

UNA MAGNIFICA DEMOSTRACION DEL FOLKLORE MUSICAL MEXICANO ES "POR UN AMOR"

La música popular mexicana goza de justa fama en todo el Continente Americano por su riqueza de su variedad melódica y el hondo sentimiento de su evocadora inspiración. El tema del amor y de la muerte se baraja constantemente en la letra de las canciones pero el sentimentalismo de que estas se hallan impregnadas no es jamás llorón y sensiblero, sino matizado en todo caso de un fuerte acento varonil. En la sensacional película "POR UN AMOR" que Columbia Pictures presenta desde el martes próximo en el Teatro Santa Lucía es posible escuchar las mas emotivas melodías de las canciones mas aplaudidas actualmente, como "Amar y vivir" "Por un amor", "Traiko mi 45", Arriba el norte", "Hoja seca" y "Vuelveme a querer", que constituyen una magnífica muestra del folklore musical mexicano y que fueron escritas por los compositores Consuelo Velasquez, Gilberto Parra, Abel Dominguez, Felipe Bermejo, Roque Cárbajo y Mario Alvarez.

ACADEMIA TEATRAL "LIBERTAD LAMARQUE"

Esta academia comunica a los jóvenes y señoritas que deseen participar en el curso de arte escénico a iniciarse el 1o de mayo, que pueden pasar a inscribirse todos los días lunes y jueves de 20 a 22 horas, en Serrano 232.

Asimismo el elenco de planta de esta academia proseguirá sus ensayos mañana a las 21 horas.

UNA ESCENA DE LA PELICULA "FEDORA"

"Fedora" es una de las películas más interesantes de postguerra; es una producción realizada con alarde de lujo y belleza y cuyo fondo argumental está basado en la obra teatral del mismo nombre, del dramaturgo Victoriano Sardou. — Esta se conocerá el lunes en la pantalla del Teatro Victoria

EN EL LUX SIGUE REPRESENTANDOSE LA OBRA "ESTOS MUCHACHOS DE 50 AÑOS"

Cada día parece mejor y cada día gusta más la comedia de Carriola, intitulada "¡Estos muchachos de 50 años!". Flores y Sallorenzo —que hacen los niños cincuentones— se han metido dentro de los personajes y cada día nos ofrecen nuevas creaciones. Además, como les sobra a ambos ingenio, colaboran con gracia y dirección haciendo más grata aún la comedia a los que van a verla por segunda y tercera vez. Porque "¡Estos muchachos de 50 años!", pertenece a ese escaso grupo de obras excepcionales que no cansan. De ahí su éxito, que hoy continúa en las funciones de especial y noche.

"ARSENICO Y ENCAJE ANT

La Warner Bros anuncia para fecha muy próxima en nuestras pantallas, de una de las películas más de la actual temporada cinematográfica; como es "Encaje Antiguo", adaptación de la obra teatral del bre. En el grabado aparecen los dos protagonistas y Cary Grant en una escena de la producción. A en el reparto, conocidos artistas de la pantalla, Massey, Jack Carson, Peter Lorre, Edward Revere mes Gleason. La película fué dirigida por Fra

CIA. NACIONAL DE TEATROS S.A. CHILENA

LOS MEJORES ESPECTACULOS HOY EN LOS MEJORES TEATROS

CENTRAL FONO 33535
3, 6.15 y 9.45 P. M.
ROMANCE y FANTASIA
Sonja Henie.
Mayores y menores)

SANTA LUCIA FONO 61379
3, 6.15 y 9.45 P. M.
Lucho Córdoba en la más sensacional película chilena:
"MEMORIAS DE UN CHOFER DE TAXI"

CONTINENTAL FONO 60735
3, 6.15 y 9.45 P. M.
Lucho Córdoba en la más sensacional película chilena:
"MEMORIAS DE UN CHOFER DE TAXI"

CERVANTES FONO 88569
3, 6.15 y 9.45 P. M.
"LAS CAMPANAS DE SANTA MARIA"
(Mayores y menores)
¡Preestreno!! por Ingrid Bergman y Bing Crosby.

BANDERA FONO 89111
3.10, 6.30 y 10 P. M.
¡La maravillosa creación de Ingrid Bergman y Bing Crosby!
"LAS CAMPANAS DE SANTA MARIA"

IMPERIO FONO 32627
3-6.30 y 10 P.M.
CIA. CHILENA de COMEDIAS de Esteban SERRADOR
DESPUES NOS DIVORCIAREMOS
una comedia brillante.

ORIENTE FONO 41345
6.10 y 9.40 P. M.
"MEMORIAS DE UN CHOFER DE TAXI"
Lucho Córdoba.

ALCAZAR FONO 80127
6 y 9.40 P. M.
"MI CORAZON CANTA"
Alice Faye.

ALAMEDA FONO 91254
5.30 y 9 P. M.
"SANGRE Y ARENA" y "SERENATA MACABRA"

PORTUGAL FONO 51473
5.30 y 9 P. M.
MELODIAS DE ARRABAL y "LA NAVE SINIESTRA"

TEATRO EXPERIMENTAL

UNIVERSIDAD DE CHILE

EN VISTA DE SU EXTRAORDINARIO EXITO, SE REPONDRA, NUEVAMENTE, A PRECIOS REBAJADOS, POR DOS VECES MAS, LA BELLISIMA COMEDIA

NUESTRO PUEBLO

de THORNTON WILDER

SABADO Y DOMINGO PROXIMOS, A LAS 18.30 HORAS

TEATRO MUNICIPAL

ENTRADAS NUMERADAS, PARA AMBAS FUN CIONES, EN VENTA EN LA BOLETERIA DEL MUNICIPAL

HOY EN EL IMPERIO, CELEBR DE LAS 50 REPRESENTACION "DESPUES NOS DIVORCIAR

"Después nos divorciaremos", esta brillante, humana y divertida comedia, que ha deleitado a nuestro público durante cuatro semanas, subirá a escena, en las dos funciones de hoy, en la magnífica interpretación de Esteban Serrador, Juanita Sujo, Manolita Fernández, Cora Díaz, Lucy del Río, Juan Corena, Nieves López Marín.

Por la simpática iniciativa de la dirección del Imperio de la noche, será el Sindicato de Actores con un extraordinario ta", en el que participarán mente los celebrados cho Córdoba, Mecha Monicaco, y el inolvi rrador, quien se ha gr tas simpatías y aprec otros. El día de hoy gran atracción.

LA COMPAÑIA DE GERARDO EN EL BALMACEDA

Ante numerosa concurrencia que llenaba el popular Teatro Balmaceda, hizo su debut la Cía. Nacional de Dramas y Comedias de Gerardo Grez, interpretando el celebrado drama proceso intitulado "La Mujer X", brindando una versión teatral correctísima, por todos conceptos, y así lo estimó el público que aplaudió entusiasta y justicieramente a cada una de las figuras de la compañía, entre las que sobresalieron Gerardo Grez que estuvo muy bien en el rol de Raimundo, Elsa Alarcón sobresaliente en su difícil papel de Jacobina, Orlando Castillo muy gracioso en su Perisart, Blanca Arce acertadísima en su tipo de Rosa, y ajustadísimos en sus Pi Canovas, Rey D do Garau, Flor Ber do Godoy, y demás del buen elenco que sentado Grez.

La presentación asimismo los demás deben complementar estuvieron correctos car que se nota la dosa de un director hacer las cosas bien.

Para hoy se anuncia te "La Mujer X", en tarde y noche y par está preparando el Pasión y Muerte de

"ROMANCE Y FANTASIA", SE ESTRENO AYE CON TODO EXITO EN EL TEATRO

En el Teatro Central tuvo lugar anoche el estreno de la lujosa y chispeante comedia musical ROMANCE Y FANTASIA interpretada por Sonia Henie la famosa campeona mundial de patinaje sobre hielo. El público asistio a esta exhibición con entusiasmo y siguió el desarrollo de la película con creciente interés. Llamó la atención las lujosas revistas realizadas en technicolor, así como también la Sonja Henie hace Tico Tico, en su ordinarias facultades y artista.

"ROMANCE Y FA primera musical realiza Sonja Henie ce en la plenitud de des interpretativas ducto de Internac distribuida por RKO

"LAS CAMPANAS DE SANTA MARIA" SE EXHIBE SIMULTANEAMENTE EN LO TEATROS CERVANTES Y

Con éxito extraordinario ha continuado exhibiéndose la película "LAS CAMPANAS DE SANTA MARIA" interpretada por Ingrid Bergman y Bing Crosby. Innumerables personas se han visto privadas en las primeras semanas de exhibición de ver este film. Por esta razón, RKO y la Compañía Nacional de Teatros han resuelto exhibirla simultáneamente en los Teatros Cervantes.

En esta forma, Santiago tendrá la presente semana de una producción vel artístico, sencillamente humana. "LAS CAMPANAS DE RIA" se exhibe simultáneamente en los Teatros Cervantes y

EL TEATRO REAL ESTRENARA LA PRODUC WARNER BROS. "ARSENICO Y ENCAJE

Posiblemente habrán oído decir muchas veces que no se debe jugar con la muerte, pero las señoras que llevan a cabo los crímenes que se cometen en la película "Arsénico y Encaje Antiguo" nos hacen reir a pesar nuestro, porque con la mayor gentileza ellas invitaban a sus presuntas víctimas y les brindaban vasitos de vino en los cuales ponían la dosis que consideraban apropiada de aquel polvito arsénico, que según ellas decían habría de librar del infortunio de ser viejos a los caballeros, a quienes ellas despachaban para el otro mundo y luego enterraban en el sótano de su casa... ¡Qué horror, dirán Uds. al pensar en este ángulo de la narración! Pues les aseguramos que no hay tal cosa: que cada escalofrío de espanto se disuelve en una carcajada, y que el amor surge radiante Grant, bea, con cilia Lane, entre mond Massey y Jack y el joven actor mo el chifladito más estrepitosa.

La Empresa del trenará muy pronto films de la Warner cida por Frank Capra lamos en decir que produce es simpá y que esta estupenda dejará recuerdos

FESTIVAL EN BAQUEDANO

Un magnífico programa el festival del Teatro che en el Teatro Balmaceda durante el mes de Radio 1946: Interpretaciones populares orquesta Ojeda y de Arturo Los humoristas Ricardo Lira y Rolando cantantes Raúl Gallardo cianos y el Trío

El Concurso tiene el prestigio de dido el título a Ester Soré; en 1941, Raquel la; en 1941, Raquel 1943, Carmen del

MOZO - REPA

NECESITAMOS JOVEN PARA Presentarse con nes, de 8 a

PUENTE N

FESTIVAL DE MANOLO GONZALEZ

Se confirmó el miércoles 24 como fecha oficial para realizar en el Teatro Caupolicán el significativo homenaje de despedida de Chile al humorista nacional y fantasista del piano Manolo González, que ha sido contratado por Radio Belgrano de Buenos Aires.

Será un festival de brillantes contornos artísticos. Se cuenta con la adhesión de Alejandro Flores, Lucho Córdoba, Rubén Darío Guevara, Olvido Leguía, Pepe Rojas, Rubens de Lorena, Aida Salas, Richard Suey, Tania, Julita Poulard, Jack Brown, Violeta Araya, Eugenio Retes, Aquilino, Pepe Aguirre, La Desideria, Jascha Fridman y su orquesta, Raúl Gasco y su orquesta típica, Isidro Benítez y su orquesta cubana, Alejandro Lira, Monicaco Rojas Müller, Rolando Caicedo, Héctor Cifuentes Copucha el Colegial, Eduardo de Calixto, Nano Neira, Nicanor Molinare, Raúl y Meche Videla, Gina del Moral y Gabriel Clausi y su orquesta típica.

B O X

EL PERUANO BERNAOLA CREE HABER VENCIDO AL CHILENO SALINAS

ESTE GRAN COMBATE SE REALIZARA HOY EN EL CAUPOLICAN. — ENORME ENTUSIASMO HA DESPERTADO ESTE MATCH

Esta noche en el ring del Teatro Caupolicán tendrá lugar el match revancha a diez rounds entre los pugilistas profesionales Mario Salinas, invicto campeón de Chile de peso liviano y Angel Bernaola, campeón del Perú, de la misma categoría.

La pelea de esta noche es de esas que no necesita el cronista esforzarse para dar a conocer a los aficionados su importancia. Hace algunas semanas estos mismos muchachos en el ring en que combatirán esta noche sostuvieron un violento y bien disputado match que terminó en empate, fallo que no satisfizo a todos los espectadores que se dividieron en cuanto a la apreciación del desarrollo de este combate. Muchos fueron los que vieron ganar al nacional y no pocos los que creyeron en el triunfo del extranjero.

DOS ESTILOS OPUESTOS

Se apreció en el match que libraron Salinas y Bernaola dos estilos opuestos. Mientras el chileno, dotado de una habilidad extrema, recurriría a su rapidez para mantener a distancia al peruano y castigaba con golpes largos directos a la cara, Bernaola, plantado en el ring, contrastando con la rapidez y movilidad de su adversario, esperó bien aplomado los ataques de éste para golpear de contra ataque en forma efectiva a la línea baja. Es así como en dos o más oportunidades vimos a Salinas reticente y adoptar cierta prudencia ante el peligro inminente de ser recibido por su adversario.

Si bien Salinas lució a primera vista por su estilo más aparatoso y elegante si se quiere, pero unilateral, ya que no empleó otros medios que los ya anotados, el peruano se vió más completo, con más dominio de ring y exponiendo más, ya que esperaba recibir el golpe de su contendor para lograr entrar al cuerpo, pero siempre sus golpes fueron más violentos y efectivos por su mejor precisión.

CREE QUE LO GANO Y ESPERA VOLVER A SUPERARLO

El peruano Bernaola cree que en el primer encuentro ganó a Salinas. Nos decía hace algunos días que él no reclamaba de los fallos, pero esto no quita, nos agregó, que pueda yo darme cuenta cuándo voy ganando una pelea. Espero en la revancha superarlo nuevamente, pero ésta vez tendrá que ser en forma más concluyente y amplia, y para ello he adoptado una táctica que sé que me dará favorables resultados.

Ahora llevo una ventaja; conozco a mi rival y estoy más aclimatado en Chile. Creo que podré emplear mejor mis energías, pues la otra vez no estaba en un estado de preparación como el de ahora.

De las palabras del peruano se deduce que va a la lucha dispuesto a todo. Es así como nos dijo que prefería perder en un match sensacional a clasificarse ganador en una pelea desdicida. Como Bernaola es peleador, es fuerte y valiente, se puede, pues confiar en que el combate será reñido.

SALINAS GANA EN EXPERIENCIA

Mario Salinas, es como lo saben los aficionados, un muchacho extremadamente joven. Sus conocimientos no están aún pulidos y en realidad, ante Bernaola debió afrontar una situación no conocida por él. Se encontró con un hombre que esperaba su ataque y que en ningún momento se entregó a los cambios de golpes.

Durante sus entrenamientos para este encuentro ha ensayado un medio más efectivo y nos decía que tenía confianza en poder quebrar ese estilo reticente del peruano. Creo llevarlo al terreno de la pelea franca, nos agregó, pues si él espera, yo no lo voy a atacar. Confío, terminó diciéndonos en que el provecho que saco de cada pelea, me de los frutos esperados y mi experiencia sea cada vez mayor.

ANGEL BERNAOLA

Básteles con saber que no le temo al peruano, y que yo solicité a la empresa este match revancha. Tengo plena confianza en el triunfo.

BRAVO SERA EL SEMIFONDO

La empresa ha tenido el buen tino de concertar un match de semifondo a diez rounds entre dos peleadores, pero de esos peleadores que no retroceden.

Se trata de Mario Guajardo que hasta el año pasado tuvo una actuación destacada y que salió por algunas provincias de Argentina, actuando con éxito halagador en Mendoza, Córdoba y otras ciudades. Su rival será Nibaldo Riquelme, el más efectivo y valiente de los pesos medios medianos, quien siempre ha dejado satisfecho a los más exigentes espectadores por su "guapeza" para defender su chance hasta el último momento.

Será un combate de esos de quita y pon, como se dice en jerga boxeril, pues los dos son peleadores sin otro medio que la agresividad.

DOS BUENOS PRELIMINARES

Habrá además en el programa de esta noche en el ring del Teatro Caupolicán dos buenos encuentros preliminares. El primero a cuatro rounds entre Salomón Medel y Eduardo Paúndez este último debutante en el profesionalismo, y otro a seis rounds entre Osvaldo Hernández y Eduardo Opazo.

EL PESAJE

El pesaje oficial de todos los profesionales que intervienen esta noche en el ring del Teatro Caupolicán, se hará hoy a las doce del día en la secretaría de la comisión de box profesional.

LAS ENTRADAS

Siguiendo la costumbre ya establecida, las entradas numeradas para esta reunión estarán en venta desde las 10 horas, en el mismo Teatro Caupolicán. Los precios fijados para esta noche son los siguientes: ring primera y segunda filas: 70 pesos; tercera y cuarta filas: 60 pesos; demás filas: 50 pesos; platea numerada: 40 pesos; platea general: 30 pesos; anfiteatro: 15 pesos, y galería: 10 pesos.

A LAS 20 HORAS

Como la importancia de la pelea de esta noche hace presumir que habrá un público numeroso: la empresa nos pide avisar que las entradas y boleterías de anfiteatro y galería funcionará esta noche desde las 20 horas en punto.

A LAS 21.45 HORAS

Considerando la Federación de Box que mañana es día de trabajo, y en consecuencia, los que concurran a la pelea de esta noche deben retirarse a una hora conveniente, se ha dispuesto que la velada se inicie a las 21.45 horas, en vez de las 22 horas que se inician corrientemente estas reuniones pugilísticas. Así los aficionados a la salida contarán con todos los medios de locomoción para su regreso.

LOS QUE PELEAN ESTA NOCHE EN EL CAUPOLICAN

Damos a continuación el programa completo de las peleas de esta noche en el ring del Teatro Caupolicán:

Preliminar a cuatro rounds entre Salomón Medel y Eduardo Paúndez.

Preliminar a seis round entre Osvaldo Hernández y Eduardo Opazo.

Semifondo a diez rounds entre Nibaldo Riquelme y Mario Guajardo.

Match de fondo a diez rounds entre Mario Salinas, campeón de Chile y Angel Bernaola, campeón del Perú.

MARIO SALINAS

México B. C.

Humberto Vásquez M., en representación del México Boxing Club, tiene el agrado de invitar a usted a la manifestación que ofrecemos al presidente del Club, don Jorge Vargas M., el jueves 18, a las 21 horas, en Moneda 730.

Oscar Avendaño y Roberto Balbontín están citados

El presidente de la Asociación de Box de Santiago, señor Patricio Burgos, nos ha pedido citar para hoy a las 19.30 horas, en la Asociación a los aficionados Roberto Balbontín y Oscar Avendaño.

Se les encarece la asistencia.

EXPORTADOR AMERICANO

Desea agentes y distribuidores para varios tipos de mercancías. Las solicitudes de precios de mercancías específicas deben ser acompañadas por referencias.

EQUITABLE EXPORT. IMPORT CO., 45 JOHN ST., NEW YORK 17, N. Y. DIRECCION CABLEGRAFICA: EQUABLE

BRITISH BROADCASTING CORPORATION

Miércoles 17 de abril de 1946

HORA CHILENA

De 12.00 a 12.30
21.75 megs. 13.79 metros
De 18.00 a 19.00
15.07 megs. 19.91 metros
18.00 a 22.15.
12.04 24.92 metros
De 18.00 a 23.30.
9.41 megs. 31.88 metros
De 20 a 23.45
7.28 megs. 41.21 metros

12.00 Boletín de noticias
12.15 Radio Gaceta (repetición).
18.00 Resumen de noticias
18.07 Resumen del programa de hoy.— Prólogo musical.
18.15 Enseñanza de inglés por Radio (Repetición)
18.30 Obertura populares.
18.45 Radioteatro: la leyenda mexicana: "Chachiuhnenetzin la Reina de los Cien Amantes".
19.00 Resumen de noticias
19.15 Música en miniatura.
19.30 Comentarios por Salvador de Madariaga.
19.45 Música clásica latinoamericana.
20.00 Boletín de Noticias.
20.15 Apuntes de Rusia.
20.30 Concierto por la Orquesta de Cuerdas New London.
21.00 Obras maestras de la literatura latinoamericana.
21.15 Radio Gaceta.
21.30 Concierto por la Orquesta Escocesa de la BBC.
22.00 Boletín de noticias
22.15 Comentarios por Salvador de Madariaga. (Repetición)
22.30 Ritmos latinoamericanos. (Repetición).
22.45 Radioteatro
23.15 Boletín de noticias.
23.30 Revista de la prensa británica. (repetición). Epílogo. Resúmen del programa para mañana. Himno Nacional.
23.45 Fin de la transmisión.

LAS EMISORAS EN CASTELLANO DE LOS EE. UU.

WLWO	17.80	meg.	16	metros	18.00	A	18.45	horas
	9.59	meg.	31	metros	18.00	a	1.15	horas
WLWS-1	15.20	meg.	19	metros	18.00	a	20.15	horas
WLWS-2	11.71	meg.	25	metros	18.00	a	1.15	horas
WLLWK	9.25	meg.	19	metros	18.00	a	20.15	horas
	6.08	meg.	49	metros	20.30	a	1.15	horas
WCBC	11.75	meg.	25	metros	18.00	a	24.00	horas
WRUS	9.70	meg.	30	metros	19.30	a	2.00	horas
WRUW	15.35	meg.	19	metros	19.30	a	23.15	horas
WNBI	17.78	meg.	16	metros	18.00	a	19.15	horas
	11.87	meg.	25	metros	19.30	a	24.00	horas

MIERCOLES

18.00 NOTICIAS.
18.05 Comentario de actualidad.
18.15 La Hora del Niño — M. Rubini.
18.30 Charla en Ritmo.
19.00 NOTICIAS.
19.15 Los Panchos.
19.30 Eva Garza y la Orquesta Panamericana.
20.00 NOTICIAS.
20.05 Panorama Internacional. —V. Tovar.
20.15 Música.
20.30 Preguntas y Respuestas.
21.00 NOTICIAS.
21.10 Comentaristas norteamericanos
21.15 Néstor Chayres y la Orquesta Panamericana.
21.45 Habla Rodríguez Fábregat.
22.00 El mundo desde Radio City
22.30 Historia de la música
23.00 NOTICIAS.
23.15 Música.
23.30 Compositores de los Estados Unidos.
24.00 NOTICIAS.
0.05 Orquesta de las Naciones.
1.00 NOTICIAS.
1.10 Comentaristas norteamericanos.
1.15 Néstor Chayres y la Orquesta Panamericana.
1.45 Los Panchos.
2.00 Fin de la transmisión

ESTOS MUCHACHOS DE 50 AÑOS..! LA COMEDIA MAS COMICA Y PROFUNDAMENTE HUMANA DEL TEATRO CHILENO. ★ TEATRO LUX

REAL TELEFONO 65555 SANTIAGO TELEFONOS 32888 Y 33444
TEATROS DE LA COMPAÑIA CHILENA DE ESPECTACULOS

Matinée a las 3
Tarde a las 6.30
Noche a las 9.45
La magnífica producción en verso, basada en la célebre obra de Eduardo Marquina, hablada en castellano:
EL MONJE BLANCO
(mayores y menores)
por María Félix y Tomás Perrin.
Noticiario Paramount y curiosidades.

Matinée 3 P. M.
Tarde 6.30 P. M.
Noche 9.45 P. M.
(Menores)
El bufo inimitable Cantinflas en su última producción:
UN DIA CON EL DIABLO
Complemento: ocupaciones insólitas; dibujo de Popeye; Sinopsis y Noticiario Paramount.
En venta las entradas para los días festivos.

VICTORIA
Funciones a la 1.15, 3.15, 5.15, 7.15 y 9.20
Band y Salas presentan al famoso cómico CANTINFLAS en su última creación
"UN DIA CON EL DIABLO"
(para mayores y menores)

REINICIO SUS ACTIVIDADES EN CHILE FILMS EL DIRECTOR JORGE DELANO

Completamente repuesto de su enfermedad que lo tuvo alejado de las galerías de Chile Films, durante algunos días, ha reiniciado sus actividades dirigiendo la filmación de "El hombre que se llevaron", el cotizado director chileno Jorge Delano (Coke). En tales condiciones, el rodaje de este film nacional ha vuelto inmediatamente a su ritmo normal. Como se sabe, los principales papeles de "El hombre que se llevaron" están a cargo de Enrique Riveros, Eloisa Cañizares, Nury Montsé y Enrique Barrenechea. Ultimamente también ha sido contratado el actor Agustín Orrequia.

Teatro PARIS
CASTRO 130 - TELEF. 80336
HOY
Miércoles tarde y noche:
"SALOME, LA EMBRUJADORA"
y
"LA AMADA INMOVIL".

UN NUEVO TRIUNFO DE MARIA FELIX

No cabe duda que una película de María Félix tiene asegurado el éxito por anticipado, ya que son muchos los admiradores que esta estrella tiene en nuestro país pero jamás se pensó que una nueva producción de esta popular artista consiguiera agotar las localidades del día del estreno, y del día siguiente. Esto es lo que ha pasado con la película "El Monje Blanco", que se exhibe en el Teatro Real, en matinée, vermouth y noche.

Esta extraordinaria producción de Cinematográfica Ibarra ha confirmado plenamente las críticas de las diferentes revistas de la capital y los comentarios de algunas personas que la habían visto.

"El Monje Blanco", es una película que conmueve mucho más que la obra original de don Eduardo Marquina. Es una cinta de consagración, y la única producción que puede dar garantía de calidad para el público ya que su director, Julio Bracho, Tomás Perrin, el galán del film, y la Casa Productora Clasa Films, son nombres que otorgan seriedad a cualquiera película.

EL CIRCO "LAS AGUILAS HUMANAS"

Con carpa desbordante debutó anoche en la plazuela de la calle Maturana-Martínez de Rozas-San Pablo, el Circo Las Aguilas Humanas de la Empresa Chilena Cóndor, siendo muy aplaudidos los diversos actos de gimnasia aérea de los trapecistas voladores cubanos The Maysons Meteors.

Esta noche hacen su segunda función, presentándose las menageries de fieras africanas del domador francés capitán Mitchel, los alambristas liliputienses enanitos Gallo de 63 centímetros de estatura, los ciclistas cómicos ingleses, Mr. John y Teddy, el gladiador romano Marcos, la rubia deportiva francesa Georguette, la pareja cómica "Los dos aturdidos", Romilio Romo y Maruja Ravanal, el trío cómico musical chileno, del excéntrico Piripipi con Gioconda y Amanda, los trapecistas cubanos The Maysons Meteors, los tonis Nico, Chicharrita y Coligüito y el equilibrista uruguayo Apolo y su escalera mágica.

"Mañana es Vivir", por Claudette Colbert, se estrenará próximamente

Con toda su gracia y en la plenitud de su belleza, vuelve Claudette Colbert a protagonizar una película destinada a cautivar a todos los públicos por su desarrollo intensamente dramático y por la simpatía que la famosa actriz francesa derrocha a lo largo de "MAÑANA ES VIVIR" una notable producción del sello Internatinal que RKO Radio estrenará en fecha próxima en nuestra ciudad.

"Mañana es vivir" es una lujosa producción cuya interpretación ha sido confiada a un seleccionado conjunto de actores entre los cuales figuran: Claudette Colbert, George Brent, Orson Welles, Natalie Wood y otros astros de relevantes condiciones interpretativas.

METRO HOY
BANDERA 141 - TELEFONO 83361 - 3 PM - 6.15 - 9.30 PM
HABLADA EN CASTELLANO
PELICULA Metro Goldwyn Mayer
¡ULTIMO DIA!
¡Una notable pareja romántica!
GREER GARSON
GREGORY PECK
El Valle de la Abnegación
Solo para mayores de 15 años
MATINEE
Precio único $ 6.—
Vermouth y Noche
Platea ... $ 10.—
Balcón ... 6.—
ESTA PELICULA NO SE PRESENTARA EN NINGUN TEATRO DE SANTIAGO HASTA POR LO MENOS 30 DIAS DESPUES DE SU ULTIMA EXHIBICION EN EL TEATRO METRO
Metro Goldwyn Mayer
mañana
¡EL ORIENTE romántico de antaño... donde las filosas dagas, las temerarias hazañas y los besos de una mujer... juegan extraños ardides al destino!
¡EL TRIUNFO METRO GOLDWYN MAYER EN TECHNICOLOR!
RONALD COLMAN
KISMET
MARLENE DIETRICH
CRAIG - ARNOLD
Hugh Herbert
Joy Ann Page
Florence Bates
Harry Davenport
Para adultos y menores 15 años
TODA HABLADA EN CASTELLANO
Metro Goldwyn Mayer

María Romero, DIRECTORA DE LA REVISTA ecran, OPINA SOBRE LA PELICULA
"EL MONJE BLANCO"
"Sin embargo a una película que tiene de protagonista a una mujer tan avasalladoramente atractiva y hermosa como María Félix, no exalta mayores méritos. La sola presencia de ella constituye un imán poderoso. Pero conseguir emoción, despertar interés, imprimir ritmo cinematográfico a un film en que todos los diálogos son en verso, ya requiere un talento extraordinario. Eso sólo sucedió con "Sueño de una noche de verano", la famosa obra de Shakespeare llevada al celuloide por el genio de Max Reinhardt. Esta vez, "El Monje Blanco" conserva toda la poesía original de Eduardo Marquina, tiene una reconstrucción histórica de la época del renacimiento realmente fastuosa y cuenta con la presencia de María Félix.
¡Son, pues, factores suficientes para incluirla entre las producciones destacadas que ofrece el cine mexicano!"

TEATRO PARIS
CASTRO 130 —::— TELEFONO 80336
La nueva Empresa del Teatro Paris, se complace en ofrecer al público su moderna y elegante sala equipada con el más moderno equipo de sonido, la mejor proyección y confortables butacas.
La Empresa espera que tanto las comodidades de la sala como la programación, para la cual ha firmado contratos con las más famosas compañías distribuidoras, sean de todo su agrado.

Hoy - CENTRAL
(MAYORES Y MENORES)
¡LA MAS LUJOSA Y CHISPEANTE COMEDIA MUSICAL!
SONJA HENIE
Romance y Fantasía
En TECHNICOLOR
MICHAEL O'SHEA

Lunes ★ VICTORIA
ESTRENO ABSOLUTO
Foreign Screen Corporation presenta
FEDORA
(UNA MUJER SUBLIME)
con LUISA FERIDA
AMADEO NAZZARI
OSVALDO VALENTI
RINA MORELLI
Soñada en la inmortal obra de Victoriano Sardou y trasladada a la pantalla bajo la dirección musical del maestro Umberto Giordano, autor de la ópera del mismo nombre.
La obra máxima de la pantalla europea de postguerra
Distribuye: BAND Y SALAS LTDA.

GUIA DEL ESPECTADOR -:- TEATROS, CINES Y VARIEDADES -:-

TEATROS

REAL. — Artesanos número ... teléfono número 88768. — Noche: Compañía de Dramas Gerardo Gres: La ...

Estado número 239. — ... 33027. — ... noche: Cía. Serrador: Divertiremos ...

Huérfanos número 1180. — ... 80930. — ... noche: Cía. de Alejandro ... Muchachos de 50 años.

CHILE. — Alameda Bernardo O'Higgins (Portal Edwards). — Espectáculo Internacional de ...

CIRCOS

AGUILAS HUMANAS. — San Pablo-Martínez de Rozas.

CINES

... — Alameda B. O'Higgins. Teléfono N.o 91254. — Noche: Sangre y arena (Menores).

... — Plaza Almagro. — Teléfono 90815. — Noche: Retrato de Dorian Grey, y Plan destructor.

ALCAZAR. — Avenida Brasil N.o 373. — Teléfono número 80122. — Vermouth y noche: Mi corazón canta.

AMERICA. — Subie 390. — Fono 53443. Rotativo: Su adorado tormento, Eran 4 enamoradas, La isla de los muertos y Camino de Oregón.

ANDES. — Avenida Irarrázaval número 435. — Teléfono N.o 43811. — Vermouth y noche: El canto del cisne y La isla de los muertos.

APOLO. — Victoria número 763. — Teléfono número 51746. — Cerrado por reparaciones.

AVENIDA. — Avenida Vicuña Mackenna N.o 624. — Teléfono 84966. — Vermouth y noche: Cristina y Bésame y verás.

AVENIDA MATTA. — Avenida Matta N.o 618. — Teléfono N.o 51455. — Rotativo: Melodías de arrabal, Rosa de las nieves y agregados.

BANDERA. — Bandera N.o 76. — Teléfono N.o 80111. — Matinée, vermouth y noche: Las campanas de Santa María.

BAQUEDANO. — Plaza Baquedano. — Teléfono número 65050. — Matinée, vermouth y noche: La vida de Carlos Gardel y Tener y no tener.

BLANCO ENCALADA. — Av. Blanco Encalada 2820. — Teléfono 91787. — Rotativo: El canto del cisne, Cristina y Concierto macabro.

BOLIVAR. — Tarapacá N.o 761. — Rotativo: Melodías de arrabal y Por quien doblan las campanas.

BRASIL. — Plaza Brasil. — Fono 80306. Vermouth y noche: El gran campeón y Si yo tuviera un millón.

CAPITOL. — Avenida Independencia N.o 224. — Teléfono N.o 89581. — Rotativo: La culpable y El gran campeón.

CARRERA. — Alameda B. O'Higgins N.o 2151. — Teléfono N.o 80685. — Matinée, vermouth y noche: Tener y no tener y La vida de Carlos Gardel.

CAUPOLICAN. — San Diego número 858. — Teléfono N.o 85912. — Vermouth: Rival en las alturas, El gran campeón y serial. Noche: Match de box entre Bernaola y Salinas.

CENTRAL. — Huérfanos número 930. — Teléfono número 33555. — Matinée, vermouth y noche: Romance y fantasía.

CERVANTES. — Matías Cousiño N.o 134. — Teléfono N.o 69615. — Matinée, vermouth y noche: Las campanas de Santa María.

COUSIÑO. — San Ignacio número 1249. — Teléfono número 50657. — Rotativo: Me he de comer esa tuna, La dama de la muerte y agregados.

CLUB DE SEÑORAS. — Monjitas N.o 743. — Teléfono N.o 35550. — Rotativo: Cristina y Bésame y verás.

COLON. — San Pablo esquina Maipú. — Teléfono número 96577. — Vermouth y noche: Sangre y arena y Serenata macabra.

CONTINENTAL. — Plaza Bulnes N.o 41. — Teléfono N.o 60735. — Matinée vermouth y noche: Memorias de un chofer de taxi.

CHILE. — Avenida Recoleta número 2104. — Teléfono número 68728. — Rotativo: Hasta que perdió Jalisco, Cartas de amor y serial.

DELICIAS. — Alameda Bernardo B. O'Higgins esquina San Alfonso. — Rotativo: Murieron con las botas puestas, La viuda del jazz y Pirata Fantasma.

DIECIOCHO. — Dieciocho número 14. — Teléfono número 83778. — Vermouth: Tartú y agregados. Noche: Concurso Mejoral.

DIEZ DE JULIO. — Avenida Diez de Julio N.o 319. — Teléfono N.o 80836. — Rotativo: La culpable, La Dubarry era una dama y serial.

ESMERALDA. — San Diego número 1035. — Teléfono número 64303. — Rotativo: Cristina, La isla de los muertos y El canto del cisne.

EXCELSIOR. — Avenida Independencia N.o 1070. — Teléfono N.o 64631. — Rotativo.

FRANKLIN. — San Diego número 2117. — Teléfono número 50754. — Rotativo: Un rival de las alturas, Contra el Sol Naciente, La isla de los muertos, 14.a Pirata Fantasma y agregados.

HOLLYWOOD. — Avenida Irarrázaval N.o 3900. — Teléfono N.o 42389. — Vermouth y noche: La zarina y Como te quise te quiero.

IDEAL CINEMA. — Mapocho N.o 4112. — Teléfono número 92188. — Rotativo: Hasta que perdió Jalisco, Cenizas del odio y Amenaza incógnita.

IMPERIAL. — San Diego número 1344. — Teléfono número 31112. — Rotativo: La amarga verdad, La casa de los millones y Niña bonita. Noche: festival artístico.

INDEPENDENCIA. — Avenida Independencia N.o 373. — Teléfono 62702. — Rotativo: Cristina, El canto del cisne y La isla de los muertos.

ITALIA. — Av. Bilbao esquina Av. Italia. — Teléfono número 41833. — Rotativo: El retrato de Dorian Grey, Rompenubes y agregados.

LO FRANCO. — Carrascal número 4004. — Teléfono número 92705. — Rotativo: Salomé la embrujadora, Extraña revelación y El valle de la perdición.

MANUEL RODRIGUEZ. — Plaza M. Rodríguez. — Teléfono N.o 66059. — Rotativo: El retrato de Dorian Grey, Rompenubes y Un paso en falso.

METRO. — Bandera con Unión Central. — Teléfono número 83361. — Matinée vermouth y noche: El valle de la abnegación.

MINERVA. — Chacabuco número 778. — Teléfono número 91464. — Rotativo: La nave siniestra, Volveremos a vivir, 14.a Pirata fantasma y Noticiarios Paramount e inglés.

MIRAFLORES. — Miraflores número 378. — Teléfono número 30909. — Sesiones continuadas: Invasión atómica y La patrulla de Bataan.

MONUMENTAL. — Alameda B. O'Higgins N.o 3943. — Teléfono N.o 91555. — Rotativo: Melodías de arrabal, Eran cuatro herederas y La ley en el desierto.

NACIONAL. — Avenida Independencia N.o 801 — Teléfono N.o 63568. — Rotativo: El retrato de Dorian Grey, Rompenubes, El tesoro de los incas y La de El misterio del barco.

NORMANDIE. — Alameda B. O'Higgins 139. — Teléfono N.o 87749. — Matinée vermouth y noche: Ali Babá y los 40 ladrones.

NOVEDADES. — Cuelo esq. Avenida Portales. — Teléfono N.o 91594. — Vermouth y noche: El canto del cisne y agregados.

NUÑOA. — Avenida Irarrázaval N.o 2206. — Teléfono número 43152. — Rotativo: Melodías de arrabal, La hora de la verdad y Sabotaje.

O'HIGGINS. — San Pablo esquina Cumming. — Teléfono N.o 86929. — Rotativo: Cristina, El canto del cisne y Concierto macabro.

ORIENTE. — Avenida Providencia esq. P. Valdivia. — Teléfono 41345. — Vermouth y noche: Memorias de un chofer de taxi.

PARIS. — Castro número 130. — Teléfono N.o 80336. — Rotativo: Salomé la embrujadora, y La dama inmovil.

PORTUGAL. — Avenida Portugal con Diez de Julio. — Teléfono N.o 51473. — Vermouth y noche: La zarina y Bésame y verás.

PRINCESA. — Avenida Recoleta N.o 345. — Teléfono número 83202. — Rotativo: Melodías de arrabal y Los tres rivales.

PRINCIPAL. — Ahumada N.o 162. — Teléfonos números 83572 y 63741. — Rotativo: Americanos en París, de la serie "Hoy y Mañana", y noticiarios.

PROVIDENCIA. — Avenida Manuel Montt N.o 62. — Teléfono N.o 46073. — Rotativo: La zarina y El canto del cisne.

REAL. — Compañía número 1040. — Teléfono número 65555. — Matinée, vermouth y noche: El monje blanco.

RECOLETA. — Avenida Recoleta N.o 597. — Teléfono N.o 63874. — Rotativo: El retrato de Dorian Grey, Rompenubes y agregados.

REPUBLICA. — Avenida República N.o 239. — Teléfono N.o 93013. — Rotativo: Un rival en las alturas, La señora de Pérez se divorcia y 14.a Pirata Fantasma.

RIALTO. — Avenida Pedro de Valdivia 3346. — Teléfono N.o 41667. — Rotativo: Eran 4 enamoradas, El gran campeón y América de hoy y mañana.

SANTIAGO. — Merced número 839. — Teléfono número 32883. — Matinée vermouth y noche: Un día con el diablo.

SANTA LUCIA. — Av. B. O'Higgins esq. San Isidro. — Teléfono 61379. — Matinée vermouth y noche: Memorias de un chofer de taxi.

SELECTA. — Cachabuco número 1178. — Teléfono número 92194. — Rotativo: La usurpadora, Imitación a la vida y El que la hace la paga.

VALENCIA. — Plaza Chacabuco. — Teléfono número 61557. — Vermouth y noche: Melodías de arrabal y La nave siniestra.

VICTORIA. — Huérfanos esquina San Antonio. — Teléfono N.o 80671. — Rotativo: Un día con el diablo.

EDICION DE 18 PAGINAS

LA NACION

(EMPRESA PERIODISTICA "LA NACION" S. A.)

ULTIMA PAGINA DE ESTA EDICION

AGUSTINAS 1269. CASILLA 81 D. — SANTIAGO DE CHILE, MIERCOLES 17 DE ABRIL DE 1946 — PRECIO EN TODO EL PAIS: 1.00

MERCADO DE VALORES

Activo fué el movimiento que tuvo ayer la Bolsa de Comercio de Santiago, ascendiendo a $ 20.000 oro, a $ 3.819.500 nominales en bonos, y a 106.780 acciones el volumen de negocios.

Durante el día se produjo un total de 37 fluctuaciones, 21 de alza y 16 de baja que marcaron; para el oro, baja de 3 puntos; en bonos, 2 alzas y 1 baja; en títulos bancarios, 1 alza y dos bajas; en mineros, 1 alza y 4 bajas; en ganaderos, 1 baja, y en industriales, 17 alzas y 7 bajas.

El transcurso de las operaciones señaló preferencia de conformes para los siguientes valores: Caja 6 3/4, Deuda Interna 7/1, Banco Sud Americano, Banco de Chile, Banco Hipotecario, Tierra del Fuego, Lota, Punitaqui, Schwager, Papeles y Cartones, Copec, Enlozados, Lozas Penco, Mecánica, Sonavela y Vapores.

La plaza se mostró desfavorable para los títulos mineros y favorable para los industriales.

El cierre tomado éste en general, acusó tendencia sostenida del mercado.

OPERACIONES EFECTUADAS AYER

PRIMERA RUEDA

405000 Deuda Int. 7-1 .. .. .. 85 1/2
200000 Pavimentación 7-1 85
100000 Caja 6 3/4 .. .. 73 1/4
876000 Caja, OD. 6 3/4 .. .. 73 1/4
50000 Bonos Electr. 6 3/4 1/2 .. 61 1/2
50 Banco de Chile 567
50 Banco Hipotecario 351
100 Eco. Sud Americ. mayo 2 156
400 B. Sud Americ. mayo 16 157
1000 Cervecras, mayo 16 89
60 Cic 41 3/4
1800 Chilteco 75
700 Gas Stgo. 60
500 Lamifún, mayo 2 30
900 Muelles, mayo 2 .. .. .. 26 1/8
400 Mademsa 12 1/4
3700 Papeles y Cartones 46 3/4
200 Sonavela 21
800 Renta Urbana 360
800 Vapores, mayo 16 150
2500 Vapores, mayo 16 .. .. 149 1/2
500 Volcán 62
200 Vestex 23 1/2
200 Yarur 180
200 Lota, OD., mayo 16 .. 77 1/4
800 Lota, mayo 16 .. .. .. 77 1/4

TARDE DE RUEDA DE LA MAÑANA

50000 Oro, mayo 2 810
60000 Garantía 7-1 85
63000 Paviment. 7-1 85
6000 Mun. Stgo. 8-1 .. .. 77 1/2
100 Bco. Chile, OD. 567
400 B. S. Americ., mayo 2 157
200 Lota, mayo 2 .. .. .. 77 1/4
2000 Lota, mayo 16 .. .. 77 1/4
2000 Lota, mayo 16 77
2000 Punitaqui, mayo 2 18
2800 Punitaqui, mayo 16 .. 16
200 Schwager 174
200 Tocopilla, mayo 16 .. 27 1/2
800 Fuerzas 410
1400 Copec 24 1/4
2500 Copec, mayo 2 .. .. .. 24 5/8
100 Enlozados 17 1/2
2100 Enlozados, mayo 2 .. 17 3/4
100 Electro Mét., mayo 2 .. 15 1/2
20 Gas Stgo. 60
1000 Lamifún, mayo 2 .. .. 22 1/2
450 Lozas Penco 22 1/2
2500 Lozas Penco 22 1/2
1 Club Hípico 72.000
1000 Interocreánica, mayo 2 .. 50 1/2
100 Madeco 30
200 Mecánica, mayo 16 33
1000 Mecánica, mayo 2 33
2800 Mecánica 33
1200 Sofruco 35
310 Sofruco 24 1/2
180 Sanitas 84 1/2
1409 Sanitas 88
1711 Sonavela 21
500 Sonavela 21 1/4
100 Muelles, mayo 16 .. .. 26 1/4
1000 Vapores, mayo 16 .. .. 149 1/2
4500 Vapores, mayo 16 150
400 Vapores, mayo 2 .. .. 149 1/2
450 Vapores, mayo 16 .. .. 149 1/2
200 Vapores, mayo 2 150
1000 Vapores, mayo 16 151
300 Vapores, mayo 2 .. .. 150 1/2
200 Viñas 99 1/4
600 Vestex, mayo 2 .. .. 23 3/4
60 Vestex 23 5/8
100 Volcán 62
1000 Viña La Rosa 71 1/2

SEGUNDA RUEDA

043500 Caja 6 3/4 .. .. 73 1/4
31000 Valpso. 6-1 .. .. .. 71 3/4
10000 Valpso. 6-1, 1940 74
8.0000 D. Interna 7-1 .. .. 85 1/2
151000 Pavimen. 7-1 85
44000 Mun. Stgo. 8-1 78
160000 Bonos Electr. 61 1/2
500 Bco. Chile 568
200 B. Hipotecario 350
100 B. S. Americano 155 1/2
580 Fuerzas 410
100 Copec 24 1/2
1 Club Hípico 72.000
1300 Gas Stgo. 56 1/2
400 Interocreánica 51
815 Madeco 30
900 Pizarreño 38 3/4
1300 Vapores, mayo 16 .. .. 151 1/2
200 Vapores, mayo 2 151
300 Vapores, mayo 16 152
200 Viña C. y T., mayo 2 .. 35
100 Viña C. y T., mayo 2 .. 35

TARDE DE RUEDA DE LA TARDE

119000 Deuda 7-1 .. .. 85 1/2
207000 Caja 6 3/4 .. .. 73 1/4
120000 Hip. 6-1 74
100000 B. Eléctricos 61 1/2
100 Bco. Sud Americano .. 158 1/2
1000 Lota PX. 78 1/2
1600 Lota PX. 78 1/4
4000 Lota M. 76
2900 Punitaqui PX. 15 1/2
200 Punitaqui PX. 15 1/4
300 Schwager PX. 174
100 Schwager PX. 172
100 Schwager PX. 172
200 Schwager PX. 173
100 Fuerzas 410
200 Arrocera 22
2300 Alcoholes M. 15
2000 Cintolesi, Ex. D. 12
1500 Copec 24 1/2
400 Copec M. 24 5/8
900 Chilteco M. 75
200 Ind. Varias 57
500 Interocreánica PX. .. 51 1/2
300 Lamifún PX. 29 1/2
300 Mecánica PX. 33
1600 Sonavela PX. 21 1/2
1400 Vapores PX. 151 1/2
500 Vapores 150 1/2
1800 Vapores PX. 151
800 Seg. Nacional OD. .. 190

BOLSA DE CORREDORES DE VALPARAISO

PRIMERA RUEDA

220000 Valpso 6-1 72
30000 Caja 6 3/4 .. .. 73 1/4
1000 Interocreánica 50
400 Interocreánica, mayo 2 50 1/4
2000 Interocreánica, mayo 16 50 1/2
1300 Interocreánica, mayo 2 50 1/2
1000 Interocreánica 50 1/2
1000 Interocreánica, mayo 16 50 3/4
200 Muelles, mayo 2 .. .. 26 1/4
200 Muelles 26 3/4
1000 Lamifún, mayo 2 30
100 P. Bellavista 143
400 Sanitas, mayo 16 .. .. 89 1/2
1000 Cervecrías 89
900 Cartones 46 1/2
200 Vapores, mayo 16 150
1700 Vestex, mayo 16 24
600 Vestex, mayo 2 OD. .. 24

SEGUNDA RUEDA

40000 Paviment. 7-1 85
300 Lota, mayo 2 .. .. .. 76 1/2
15 Cervecrías 91
2000 Copec, mayo 16 .. .. 24 7/8
500 C. Industrial 64 1/2
100 C. Industrial, mayo 16 65
400 Interocreánica, mayo 2 51 1/4
200 Interocreánica, mayo 2 51 1/2
900 Interocreánica, mayo 2 51 1/2
300 Vapores, mayo 2 .. .. 150 1/2
300 Vapores, mayo 16 151
50 Vapores 150
300 Vapores, mayo 16 151
1000 Vapores, mayo 2 151
300 Vapores, mayo 2 151
800 Vapores, mayo 16 .. .. 151 1/2
700 Lozas Penco, mayo 16 23
100 Viñas, mayo 16 .. .. .. 99 1/2

MAÑANA JUEVES
REMATE DE ROPA
EN
OFICINA MATRIZ
DE LA
CAJA de CREDITO POPULAR
Pasaje Capuchinas N.o 762, esquina San Pablo N.o 1130
Préstamos de Agosto de 1945, vencidos en Febrero de 1946.
HOY, de 9 a 15 horas:
EXHIBICION

INDUSTRIAS Y COMERCIO

FLUCTUACIONES

SUBIERON

BONOS:
Mun. Stgo. 8-1 de 77 1/2 c a 78 v
Eléctricos de 61 c a 61 1/2 t

BANCOS:
Hipotecario de 340 c a 350 t

MINERAS:
Chañaral de 3 c a 3 3/8 c

INDUSTRIALES:
Alcoholes de 14 7/8 tm a 15 tm
C. Hípico de 70.000 c a 72.000 t
C. Industrial de 63 1/2 tV a 64 1/2 vc
Copec de 24 1/2 cp a 24 5/8 tm
Elect. Metal. de 15 n a 15 1/2 tc
Enlozados de 17 1/2 tc a 17 3/4 tm
Interocreánica 50 cm a 51 1/2 cp
Mecánica de 32 3/4 cc a 33 tc
Muelles de 26 vm a 26 1/8 vm
P. Bellavista de 142 n a 143 tV
Ref. Viña de 89 tc a 89 1/2 cp
R. Urbana de 355 cc a 360 cc
Sed. Chile de 64 cp a 64 1/2 cp
Sonavela de 20 tc a 21 1/4 vp
Vapores de 149 1/2 tm a 151 tp
Viña C. y Toro de 34 1/2 n a 35 v
Viña La Rosa de 71 1/4 n a 71 1/2 tc

BAJARON

ORO de 813 a a 810 v

BONOS:
Hip. Valpo. 6-1 de 72 t a 71 3/4 c

BANCOS:
Chile de 568 v a 566 t
Italiano de 188 1/2 n a 188 c

MINERAS:
Lota de 77 1/4 vp a 76 cp
Punitaqui de 16 3/4 vm a 15 1/2 cp
Schwager de 174 tc a 173 cp
Tocopilla de 27 3/4 tp a 27 1/2 tp

GANADERAS:
T. del Fuego de 412 vc a 410 tc

INDUSTRIALES:
Arrocera de 33 tp a 32 vc
Cintolesi de 13 1/2 n a 12 t (XD)
Chilteco de 75 1/4 tV a 75 tm
Gas Stgo. de 60 vc a 59 1/2 cc
Ind. Varias de 57 1/2 tc a 55 vc
Lamifún de 30 1/4 vp a 29 1/2 tp
Sanitas de 90 1/2 tc a 88 vc

Remate de Oro

Hoy, después de la primera rueda de la Bolsa de Comercio de Santiago, se rematarán $ 5.400 oro.

COTIZACIONES AL CIERRE

ORO 810 v
D. Interna 7-1 85 1/2 c
Garantía 7-1 85 c
Pav. 7-1 85 c
Mun. Stgo. 8-1 78 v
Caja 6-3/4 73 1/4 c
Hip. 6-1 74 n
Valpo. 6-1 71 3/4 c
Debentures 67 n
B. Eléctricos 61 1/2 t

BANCOS:
Chile 566 t
Crédito 104 n
Edwards 195 v
Español 250 cc
Hipotecario 350 t
Italiano 188 c
Israelita 119 n
Osorno 141 n
S. Americano 156 cm

MINERAS:
Andacollo 2 3/4 n
Bellavista 6 1/4 n
Cerro Gde. 12 3/4 n
Chañaral 3 3/8 c
Disputada 14 n
Lota 76 cp
Máfil 23 3/4 n
Manganeso A. 12 n
Monserrat 8 1/2 n
Oruro 70 n
Farga 25 n
Patiño 620 n
Punitaqui 15 1/2 cp
P. de Lobos 39 n
Río Negro 3 1/2 n
Schwager 173 cp
Tocopilla 27 1/2 tp
Totoral 17 1/2 n

GANADERAS:
Aysén 350 n
Cisnes 43 3/4 n
Gente Gde. 210 n
Lag. Blanca 91 vc
Hupanao 89 c
T. del Fuego 410 tc

SALITRERAS:
Lautaro 115 n
Tarapacá 21 n

INDUSTRIALES:
Aceites 16 n
Alcoholes 15 tm
Alpargatas 28 vc
Arrocera 32 vc
Ast. Habas 66 1/2 n
Caupolicán 66 1/2 n
Cemento Melón 113 n
Cervecrías 89 tc
Cic. 41 3/4 cc
Cintolesi (XD) 12 t
Club Hípico 72.000 t
Coia 32 3/4 cc
C. Industrial 64 1/2 vc
Copec 24 5/8 tm
Cristales 43 vc
Chilteco 75 tm
Drogas Hol. 3 c
Electr. Ind. 66 n
Elect. Met. 15 1/2 tc
Enlozados 17 3/4 tm
Farmo Quim. 107 1/2 n
Fiap 50 cc
Gas Stgo. 59 1/2 cc
Gas Valpo. 55 n
Fosforos 48 c
Hucke Hnos. 59 1/2 n
Ind. Varias 56 vc
Indac 16 vc
Ingelsac 22 1/2 n
Interocreánica 51 1/2 cp
Lamifún 29 1/2 tp
Lozas Penco 22 1/2 cc
Lino 130 n
Madeco 30 vc
Mademsa 12 1/4 tc
Mad. Hdez. 110 n
Mecánica 33 tc
Muelles 26 1/8 vm
P. Bellavista 143 tV
P. Concepción 47 cc
Paños Tomé 39 vc
Pap. y Cartones 46 3/4 vc
Pizarreño 38 3/4 tc
Ref. de Viña 89 1/2 cp
R. Urbana 360 cc
Saavedra B. 255 c
Sanitas 88 vc
Sed. Chile 64 1/2 cp
Sofruco 25 vc
Sonavela 21 1/4 vp
Soms 86 1/2 n
Tej. Salto 51 vc
Termas P. 47 n
Universo 31 n
Vapores 151 tp
Vestex 151 tp
Vestex 23 1/2 cc
Vict. Pie. Alto 33 vc
Vidrios Pls. 27 3/4 cc
Viña C. y Toro 35 vc
Viña La Rosa 71 1/2 tc
Viñas Unidas 37 1/2 n
Volcán 62 tc
Yarur 180 cp

SEGUROS:
Central 86 n
Cr. Cons. Griex. 71 1/2 n
Germania 70 n
Marítima 131 1/2 n
Nacional 150 n

TRANSACCIONES:

Oro	50.000
Bonos	3.819.500
Acciones	106.780

Cristalerías de Chile

El próximo dividendo que repartirá esta sociedad, y que asciende a $ 1.02, se pagará únicamente a los accionistas inscritos al 2 de abril del presente mes.

MERCADO DE CAMBIOS

Cotizaciones proporcionadas por los señores Irarrázaval, Rodríguez y Cía. Ltda., Corredores de la Bolsa de Comercio de Santiago.

Monedas	Comprador	Vendedor
Dólar Exp.	35.—	35.10
Dólar D. P.	30.95	31.—
Dólar Libre	33.30	—.—
Nacional Exp.	8.14	8.17
Nacional Externo	8.15	—.—
Soles Libre	4.93	5.—
Libra Exp.	100.35	101.35
Libra D. P.	124.78	125.70

REMATE DE ACCIONES

A las 16 horas de hoy, en la Bolsa de Comercio de Santiago, por los mínimunos que se indican, se rematarán las siguientes acciones:

86 Viñas, mín. 85; 15 Ind. Varias, mn. 50; 31 Electr. Ind, min. 60; 38 Cemento Melón, 78 Viña C. y Toro, 62 Punitaqui, 5 Stade Francais, min. 170; 15 Deportes Ecuestres Tobalaba, min. 200; 39 Vapores, 43 C. Napolicán, 14 Mecánica, 60 Pizarreño, min. 38; 2 Sacos, 42 Viñita, 3 Sederías Ch., 9 Sofruco, 8 Tej. Salto, 16 Caupolicán, 15 Cristalerías, 20 Pizarreño, 12 Indac, 40 Tarapacá, 8 Mecánica, 50 P. Concepción, 22 Paños Concepción, 9 Andacollo, min. 2 1/2; 11 Envases, min. 15; 500, 500, 500, 200, 200, 80, 42, 66 Enlozados, min. 17; 55 Mademsa, min. 12; 14 Mademsa, 8 Papeles y Cartones, min. 43; 57 Mecánica, 55 Viña La Rosa, min. 20; 1 Lamifún, 19 Mademsa, min. 10; 5 Papeles y Cartones, 1 Vapores, 7 Vapores, min. 145; 19 Tabacos, y 720 Monserrat, min. 7.

TRANSACCIONES DE PROPIEDADES

Aretxabala y otros, Flora (adjudicación) de Sociedad Borda Hnos.; Dardignac 145, $ 700.000.

Aretxabala y otros, Flora (adjudicación) de Sociedad Borda Hnos.; Carmen 1104, $ 700.000.

Borda, José (adjudicación) de Sociedad Borda Hnos.; Bascuñán Guerrero 985/9, $ 528.300.

Borda, José (adjudicación) de Sociedad Borda Hnos.; Moneda 2701/25 y Solomayor 112, $ 607.320.

Errázuriz, Alejandro compra a Bustamante, Luis; Marcel Duhaut 2990/4, Providencia, $ 680.000.

Goldenberg, Alberto a Verzara, Marta; Av. Carmelo Constanza 378, $ 300.000.

Garcia Arsenio a Santa María, Jesús; Estrella Solitaria, ex Santa Ana 4821, Suñoa, $ 340.000.

Gonzalez, José S. a Rojas, Elena; Compañía 2924/6, $ 700.000.

Irarrázaval, Eduardo a Cía. Chilena de Electricidad Ltda.; Avda. Providencia esq. suroriente Pedro Valdivia, $ 5.000.000.

Kord y otro, Jorge (adjudicación) de Andrade, Estela; derechos San Diego 1116/8, $ 170.000.

Kord y otro, Jorge (cesión) de Andrade Laura; derechos San Diego 1116/8. $ 180.000.

Kord y otro, Jorge (adjudicación) de Andrade y otra, Manuel; derechos San Diego 1116/8, $ 450.000.

Ordenes, Rosa a Gilmont, Andrés; Pérez Valenzuela 280, $ 132.000.

Puente, Flora a Sánchez, Luis; Chacabuco 433, $ 210.000.

Pacheco Luisa a Mauriquez, Josefina; Lord Cochrane 545, $ 250.000.

Sociedad Aretxabala Hnos., a Sociedad Borda Hnos.; Dominica 407, $ 750.000.

Subotnik, José (adjudicación) de Sociedad Subotnik y Yudilevich; Catedral 2474, $ 1.002.799.23.

Subelman, Moisés a Irarrázaval, Ignacio; San Pablo 2168/29, y Baquedano 829/38, $ 1.600.000.

Velochinsky, Simón a Velosky, Manuel; Coquimbo 761, $ 240.000.

Yudilevich, Elías a(djudicación) de Sociedad Subotnik y Yudilevich; Catedral 2444, $ 241.000.

MATADERO MUNICIPAL

ENCIERRA DE ANIMALES Y PRECIO DE LA CARNE EN VARA DEL DIA 16 DEL PRESENTE

Bueyes	19
Novillos	512
Vacas	35
TOTAL	566
En vara	——
TOTAL	566
Terneros	148
En vara	——
TOTAL	148
Corderos	1279
En vara	——
TOTAL	1279
Cerdos	163
Vivos	11
En vara	——
TOTAL	174

Buey 1.a clase a	8.00	
Id. 2.a	7.80	8.00
Novillo 1.a clase a	8.00	
Id. 2.a	7.80	8.00
Vaca 1.a clase a	8.00	
Id 2.a	7.80	8.00
Ternero 1.a clase a	9.00	9.40
Id. 2.a	8.20	8.60
Cordero 1.a clase a	10.00	10.60
Id. 2.a	9.20	9.80
Id. 3.a	8.40	9.00
Cord. Mazallanes	5.55	
Oveja 1.a clase a	5.60	6.00
Id 2.a	4.80	5.20
Id 3.a	4.00	4.30
Cerdo 1.a clase a	11.80	12.00
Id. 2.a	10.80	11.00
Id. 3.a	9.80	10.—
Sebo	4.00	4.00
Grasa	5.80	6.00

Precios de los cueros

Machos mayores de 37 kilos	5.00
Machos menores de 37 kilos	5.80
Cuero de vaca	5.00
Cuero de cordero	21.00 24.00

Chañaral y Taltal

El mineral del rubro, durante marzo ppdo. produjo 28.000 gramos de oro metálico.

VALORES ARGENTINOS

Cotizaciones proporcionadas por el señor Carlos Covarrubias, corredor de la Bolsa de Comercio de Santiago:

Crédito Argentino Int. 4 o/o, Serie "C"
Cédulas Hipotecarias, 4 o/o, Serie "A"
Alpargatas Ord., Exp.
Dodero Ord.
El Globo Ord.
Import. Exp. Patagonia Ord.
Cía. Argentina de Pesca Ord.

INFORMACIONES DE INTERES

SOCIEDADES ANONIMAS

TITULOS, CIERRE REGISTRO, DIVIDENDOS Y CUPONES

Ville de Nice, Neto $ 4.25; ab. 16 en sus oficinas.
Cintolesi, Neto $ 1.000; ab. 16 en Banco de Chile.
Madeco, Neto, $ 1.20; ab. 16 en Banco de Chile.
Lota, ab. 3 a ab. 18; Neto $ 1.70; ab. 18 en Banco de Chile.
Mademsa, ab. 4 a ab. 19; Neto $ 0.85; ab. 19 en Banco de Chile.
Sed. Chile, ab. 8 a ab. 18; Neto $ 1.25; ab. 20 en sus oficinas.
Frutera S. Americana, ab. 13 a ab. 23; Neto $ 2.00; ab. 22 en sus oficinas.
Yarur, ab. 16 a ab. 23; Neto 3.74; ab. 24 en Banco de Chile.
Cem. Melón, ab. 11 a ab. 25; Neto $ 2.00; ab. 25 en Banco de Chile.
Vestex, ab. 16 a ab. 30; Neto $ 0.85; ab. 30 en sus oficinas.
Lozas Penco, ab. 18 a ab. 30; Neto $ 0.35; ab. 30 en Banco de Chile.
Vidrios Pls. ab. 12 a myo. 1.o Neto $ 1.0825; mayo 1 en sus oficinas.
Sonavela, ab. 22 a mayo 3; Neto $ 1.19; mayo 6 en sus oficinas.
Seg. Marítima, ab. 15 a myo. 2; Neto $ 2.00; mayo 6 en sus oficinas.
Mac Kay, ab. 8 a ab. 16; J. Ord. ab. 16 por dividendos.
Cervecerías, ab. 6 a ab. 22; por dividendos.
Textil Progreso, ab. 10 a ab. 29.
Cía. Elec. Ltda., ab. 18 a ab. 23; J. Ord. ab. 23 en sus oficinas.
Socore, ab. 13 a ab. 25; por J. Ord. y dividendos.
Mercedítas, ab. 20 a ab. 26; Ord. y Ext. ab. 26 en sus oficinas.
Fasom, ab. 17 a ab. 28; J. Ord. ab. 28 en sus oficinas.
Manganesos Atacama, ab. 16 a ab 29; J. Ord. ab. 29 en sus oficinas.
Tocopilla, ab. 17 a ab. 27; Ord. y Ext. ab. 27 en sus oficinas.
Manganesos San Juan, ab. 19 a ab. 29; J. Ord. ab. 29 en sus oficinas.
Insa, ab. 18 a ab. 30; Ord. y Ext. ab. 30 en sus oficinas.
Laboratorio Geka, ab. 22 a ab. 30; J. Ord. ab. 30 en sus oficinas.
Sederías Chile, ab. 8 a ab. 18; plazo suscripción y pago de la primera cuota de $ 30, entre el 20 de abril y el 20 de mayo.
Sud Americano Banco de Crédito, plazo suscripción y pago de la 2.a de $ 50 hasta el 30 de abril.
Minera Parga, plazo suscripción y pago de 1 30 hasta abril.
Madece, plazo suscripción y pago de $ 20 hasta abril.
Mademsa, ab. 4 a ab. 19; plazo suscripción y pago de $ 20 hasta el 20 de abril y el 10 de mayo.
Vict. de Pie. Alto, plazo suscripción y pago hasta mayo.
Caupolican, ab. 15 a ab 29; por emision libre de 1 x 1.

LOS REMATES DE HOY

Maquinarias, motores eléctricos, materiales, etc., incendio de la fábrica de calzado de los señores Fernández, a las 10 horas, en Santa Rosa 569, Martilliero señor Rafael Vicuña.

Menaje de casa de la señora Carmen Cortés Pizarro, de 11 a 12.30 y de 15 horas adelante, en Avenida Eguiguren, martillero señor Hernán Morales.

Menaje de casa del señor Rafael Luis Gumucio, a las 10 en Compañía 1356. Martilleros señores Víctor Eyzaguirre Lyon, Rivas Ossa y Hernán Eyzaguirre Lyon.

Maquinarias, industriales y comerciales, etc., a las 15 en Carmen 187. Martilleros señores Víctor Araya L., Carlos Schmidt y Alfredo Recart.

Mercaderías, instalaciones, patente y varios, del Emporio Carmen, a las 15 horas, en San Pablo 2815. Martilleros señores Víctor Araya L., Carlos Schmidt y Alfredo Recart.

Menaje de casa de la señora Evangelina Segura C., a las 15 en Avenida Vicuña Mackenna 1319. Martilleros señores Víctor Araya L., Carlos Schmidt R. y Alfredo Recart.

Muebles, piano con clavijero de bronce, etc., por orden de los consignatarios, a las 15 30 horas, en San Diego 127. Martillero señor Manuel Montero.

Materiales de construcción, por orden de los señores Víctor Lagarra y Cía. Ltda., a las 15.30 horas, en la Población Santa Cerda, sector N.o 1. Martillero señor Ramón Eyzaguirre.

Dirección General de Aprovisionamiento del Estado

MATERIALES PARA TELEGRAFOS

Solicítanse propuestas públicas por la adquisición de los siguientes materiales para el Departamento de Telégrafos de la Dirección General de Correos y Telégrafos:
46.000 kilos alambre de cobre, Copperweld y de
40.000 campanas de porcelana N.o 2 y tipo "A".
2.000 metros cable de 6, 12 y 20 conductores.
5.000 casquillos "Nicopress".
7.000 litros creosota impregnante, con envase.
10.200 crucetas de roble y rauli.
2.400 kilos estopa natural hebra peinada.
300 kilos estaño marca "Cordero".
3.700 ganchos para transposiciones.
13.000 pernos galvanizados de 4", de 220 y 240 mm.
36.000 soportes rectos y curvos galvanizados.
2.000 tirantes para crucetas galvanizadas.
2.000 tirafondos galvanizados.
1.300 tuercas para pernos.
150 vigas de alerce de 9 y 10 metros.
7.300 postes ciprés Guaytecas y alerce de 6.7.8 metros.
55 galones pintura preparada, blanca, negra, gris claro.

Las propuestas se abrirán en la Dirección General de Aprovisionamiento del Estado, Amunátegui N.o 40, piso, el día

2 DE MAYO DE 1946, A LAS 11 HORAS

Bases, antecedentes y especificaciones pueden pedirse en el Departamento de Adquisiciones de dicha Dirección.

El Director General.

Casa Víctor Araya
FUNDADA EN 1909
COMPAÑIA 1360
CASILLA 1711 — TELEFONOS: 82...

REMATE SEMANAL DE SEDAS
JUDICIAL Y VOLUNTARIO

Flamantes amoblados de comedor, estilos inglés y normando, completos. Lindos amoblados de dormitorio modernos, de 1, 2 y 3 cuerpos. Amoblados de dormitorio estilo inglés. Flamantes amoblados en diversos estilos. Mobiliario completo para oficina. Gran cantidad de utilería de casa: cuchillería, cristalería, porcelana, plaqués, mantelería, etc. Lindas lámparas de estilos. Calzado. Ropa interior para señora, niños y niñitas. Cocinas a gas de la Cía "Siam", "Imperial". Enlozadas blancas y negras, de 2, 3 y 4 platos, alto y bajo. Calentadores y califonts a gas. Estufas eléctricos. Muebles sueltos para dormitorio, comedor y escritorio, etc.

EN NUESTRA SALA DE REMATES

1360 - COMPAÑIA - 1360

EL JUEVES 18 DE ABRIL, DE 1946

12.30 HORAS.

UNICAMENTE EN LA MAÑANA.

Por orden de: Eulogio Chávez, Oscar Sola, Eduardo ... y otros consignantes.

A LA VISTA. — MAYORES DETALLES MAÑANA.

Víctor Araya L. — Carlos Schmidt R.
Alfredo Recart S.

MARTILLEROS DE HACIENDA.

GUIA PROFESIONAL

ABOGADOS

LITTRE QUIROGA ARENAS
RENE QUIROGA NOVOA
Abogados.
Héctor Correa Ibáñez
Huérfanos 1175, Of. A y C.
Teléfono: 87164.

JOAQUIN IRARRAZAVAL LARRAIN
RENATO FERNANDEZ LECAROS
Abogados.
Estudio Teatinos 220. — 6.o Piso
Teléfono 65151.

MEDICOS

DOCTORA BEHM
Ahumada 47
19 Julio

WAUGH
Cirugía
Endocrinología
Impotencia sexual
Várices — Hemorroides
Moneda 1541 — Teléfono 82149.
30 Septbre.

RAIMUNDO RATINOFF
Broncopulmonares
Asma, Corazón, Rayos X
10—6 Agustinas 681
Tel. 32521—46185.
30 Mayo

Dr. GASTON RAMIREZ
Piel Sífilis, Venéreas
J. M. Infante 22 (Providencia)
Fono 48517 — Consultas 5 a 8
3 Mayo

THOMPSON SCHWARZENBERG
Metabolismo. Impotencia sexual, señoras, glándulas, obesidad, arteriosclerosis, reumatismo, hígado, estómago, intestino.
Merced 486 A. — Fono 33788.
2 Mayo

Dr. GORGEWSKY
Rayos X.
Broncopulmonares, Estómago, Hígado. Diabetes.
Almirante Barroso 57.— 3 a 5.
24 Ab

ERNANI PARODI
Piel — Sífilis — Venéreas.
Arturo Prat 177.
28 Julio

Dr. CASTAÑON
Exclusivamente pulmón.
Consultas 1 a 7.
Agustina 1269. Edificio LA NACION

DR. DRINBERG.
Enfermedades niños.
Consultas de 3.30 a 5.
Compañía 3653 — Fono 90188
28Abril

STUTZIN
Urinarias — Sexología.
(Impotencia) — Teléfono 61478.
Ex Director Hospital Europa,
Ahumada 47.
3 Mayo

ABRAHAM WAISSBLUTH
Especialidad: Corazón, Pulmón.
Estómago, Hígado, Rayos X.
Avenida República 68, 2-6.
Fonos: 94097-46339.
Festivos de 11 a 1.
3 mayo

DENTISTAS

Dr. HECTOR PACHECO P.
Extracciones difíciles, puentes placas modernas.
De 5 a 7. Edificio LA NACION.
Agustinas 1269 — Teléfonos:
82922. — 88587.

MATRONAS

BLANCA FISHER
Agustinas 2468.
Teléfono 92788.
3 Mayo

SEÑORA MORAL
Embarazos toda época
Tratamiento, casos urgentes
Avenida Santa María 259. Tercer Piso
Frente Palacio Reifas Aries
Teléfono 84931.
30 Abril

BLANCA PINEDA
Consulta gratis.
Recibe pensionistas.
San Diego 267.
30 Abril

MERCEDES DARRIGRANDI
Estudios extranjero
últimos adelantos.
Avenida Holanda 3594
Teléfono 42463.
3 Mayo

PRACTICANTES

ENRIQUE ARDOUIN V.
Practicante Autorizado.
Pasaje Martín 82 — 2.do piso. Of. 204.
Teléfono 33955 — Diagonal Huérfanos-Estado.
Atención Permanente.
9 Mayo

LOS ARAUCANOS (38)

KALEIDOSCOPIO

FISURAS CELEBRES Y HECHOS FAMOSOS por WALTERIO MILLAN

El acto del "guillatún" era practicado por los araucanos de la siguiente manera:

En el recinto destinado a esta ceremonia se planta el "rehue". Se celebra el guillatún, generalmente, para obtener la cesación de grandes calamidades, para pedir sol en tiempo demasiado lluvioso o lluvia en las sequías.

La víspera del día señalado para el ritual, se amarran al pie del rehue algunos corderos, de color negro, si se desea lluvia, y blancos si se pide sol. En dirección hacia el Este se colocan hileras de cántaros rituales llenos de chicha de maíz.

Al despuntar el alba del día siguiente, comienza el acto. Las rogativas las pronuncian unos ancianos prestigiosos, al mismo tiempo que derraman la sangre de los corderos recién sacrificados al pie del rehue y efectúan aspersiones hacia el cielo mediante ramitas de maqui mojadas en los cántaros rituales. Inmediatamente todos los asistentes comienzan a dar vueltas en torno del rehue, cantando y bailando al son de sus instrumentos musicales. La escena culmina con la subida de la machi al rehue, donde, en actitud arrobada, implora a los espíritus los deseos de la multitud.

El guillatún termina con el "chonchotún", acto de reconciliación e iniciación de nuevas amistades.— (Sigue).

TARZAN (1477) TEMPESTAD

Por Edgar Rice Burroughs