U. CATOLICA EMPATO ANOCHE CON BANGU A 3 GOLES (Página 12)

TIEMPO PARA SANTIAGO
HOY: BUENO
EDICION DE 20 PAGINAS

LA NACION

VIERNES 6 DE ENERO DE 1950
SANTIAGO DE CHILE
PRECIO $ 2.-

EN AGOSTO INICIAN LA CONSTRUCCION DEL METROPOLITANO

Ayer se dió curso al decreto del Ministerio de Obras Públicas y Vías de Comunicación, por el cual se otorga, sin perjuicio de terceros, a don Joaquín Tupper Huneeus la concesión para construir y explotar un ferrocarril subterráneo a tracción eléctrica en la ciudad de Santiago y comunas circunvecinas, destinado al transporte de pasajeros, que se denominará Ferrocarril Metropolitano de Santiago, mediante la construcción de una sociedad con un capital inicial de 600 millones de pesos.

El ferrocarril tendrá una trocha de 1,440 milímetros o de 1,676 milímetros, y su longitud aproximada será de 23 kilómetros 700 metros, dividida en las siguientes secciones:

Primera: Norte-Sur, de Mapocho y Lo Vial, con una longitud aproximada de 7 kilómetros 200 metros.

Segunda: Oriente-Poniente, de Las Rejas a Estación Ñuñoa y Estadio Nacional, con longitud aproximada de 9 kilómetros 600 metros, y

Tercera: de Mapocho a Lo Negrete y El Salto, con una longitud aproximada de 6 kilómetros 900 metros.

La trocha definitiva será fijada por decreto supremo, previo informe de una comisión especial y la ejecución se hará de acuerdo con los planos, bases, especificaciones especiales y recomendaciones confeccionados por el Departamento de Ferrocarriles de la Dirección General de Obras Públicas. Todos los elementos de construcción, tracción y movilización deberán ser nuevos y de gran perfección y calidad.

La concesión se regirá por la Ley General de Ferrocarriles y el plazo de duración de las tres secciones será de 35 años, a contar desde la fecha en que entre en explotación la primera de ellas. Al término de los 35 años, el ferrocarril con todas sus secciones pasará gratuitamente a dominio fiscal. La existencia y conservación de los bienes será revisada periódicamente por la Inspección de Ferrocarriles.

Las tarifas del ferrocarril deberán ser aprobadas por el Gobierno, no pudiendo ser superiores a las de los microbuses en servicio.

En 120 días, desde la fecha en que se reduzca a escritura pública el decreto respectivo el señor Tupper deberá constituir una sociedad anónima chilena con un capital de 600 millones de pesos, sociedad que lo substituirá en todos los derechos y obligaciones. En la misma fecha deberá quedar suscrito el capital ya pagado por lo menos un 30 por ciento. El resto deberá pagarse en el plazo de 3 años.

El concesionario deberá someter el programa de trabajo de

(PASA A LA PAGINA 2)

Proyectos económicos serán enviados el lunes al Congreso

JORGE VERDUGO, PUNTERO EN LAS "MIL MILLAS ARGENTINAS"

A la madrugada de hoy, informaciones de radios argentinas anunciaban que el piloto chileno Jorge Verdugo, que lleva el N.o 5, punteaba en las "Mil Millas", competencia que se inició a medianoche.

Verdugo registró su paso en primer lugar, a 190 kilómetros del punto de partida y corría sin novedad alguna y a fuerte promedio, superando en la ruta a los más destacados ases del automovilismo argentino.

Hoy finiquitan la compra del petrolero

Hoy quedará finiquitada la compra de un barco petrolero de 9.900 toneladas, y que será adquirido en los Estados Unidos por el Gobierno de Chile y que será destinado al acarreo de petróleo de Bahía Clarencia hacia los centros de consumo del país, como asimismo al transporte hacia puertos uruguayos.

Fijarán un tipo de cambio provisional hasta su despacho

14 MUERTOS POR EL FRIO EN LOS EE. UU.

CHICAGO 5, (U. P.)— El tiempo, con temperaturas muy bajas, sigue causando muertes en los estados del Medioeste y Oeste, mientras las inundaciones invernales han hecho que decenas de familias tengan que abandonar sus hogares en Illinois e Indiana.

En la mañana de hoy el total de los muertos por el frío se elevó a 14. Seis de los muertos se registraron en accidentes del tránsito debido a que las carreteras se encuentran cubiertas de una capa de hielo.

Totalmente terminados los estudios

Los proyectos económicos confeccionados por los Ministerios de Economía y Comercio y de Hacienda, señores Alberto Baltra Cortés y Jorge Alessandri, respectivamente, se encuentran totalmente desarrollados y aprobados por el Mandatario, señor González Videla, dijo ayer a LA NACION el presidente de la Comisión de Hacienda de la Cámara de Diputados, señor Fernando Maira Castelón, agregando que serán sometidos a la consideración del Congreso Nacional el lunes próximo.

Por otra parte, en el Ministerio de Economía y Comercio se nos informó que mientras el Congreso Nacional despacha los proyectos económicos se dictará un decreto fijando un tipo de cambio provisional, otorgándose preferencia a los artículos de primera necesidad o esencial.

TEXTOS DE LOS PROYECTOS

Los proyectos que se someterán a la consideración del Congreso son los siguientes:

1.o.— Aceptar se bonifiquen, con el aumento de entradas que significará para el Fisco el mayor precio que obtendrá de la venta de sus propias divisas, ciertos artículos esenciales de consumo popular, que es indispensable se continúen expendiendo a precio reducido, como el azúcar, los antibióticos (penicilina, estreptomicina, insulina, etc.), el kerosene, la parafina en pasta, ciertas materias primas para drogas, las oleaginosas o el aceite, la mantequilla para Tarapacá, Antofagasta y Magallanes, y otros que el Gobierno estime conveniente. De la misma manera, se bonificará directamente la movilización urbana, a fin de mantener las actuales tarifas.

Con respecto al té y a la yerba mate, que también son dos artículos de gran consumo popular, el Gobierno cuidará de que sean importados en cantidades que permitan su expendio sin

(PASA A LA PAGINA 2)

EMPATARON ANOCHE BANGU Y LA U. C. — Fué un encuentro de acciones muy interesantes el que sostuvieron anoche, en el Estadio Nacional, el conjunto brasileño del Bangu con la U. C., campeón de 1949. El tanteador fué un justo empate a 3 goles, y el público, que concurrió en número superior a las 32.000 personas, que pagaron 766.985 pesos, se retiró satisfecho luego de presenciar una buena exhibición de fútbol. El primer tiempo finalizó con ventajas para los locales, pero en el segundo período los visitantes lograron empatar y pasar al frente en el marcador. Sin embargo, la U. Católica, con su fibra de campeón, no desmayó y consiguió la igualdad por intermedio de José Manuel Moreno, el crack argentino, a quien vemos en el grabado, tratando de parar una pelota, mientras lo observan Pinguela y Sula, mediocampistas cariocas. Ya sobre la hora, Infante sirvió un penal y el balón dió en el travesaño, desperdiciándose la victoria. Anoche hubo emoción hasta el último instante.

Don Mario Valdés Morandé, abogado y ex regidor, designado ayer nuevo Alcalde de Santiago.

MARIO VALDES M., ALCALDE DE SANTIAGO

La dictación de una ley que financie en forma definitiva la pavimentación de Santiago y una nueva ley orgánica municipal especial para Santiago, pidió al Presidente de la República el señor Mario Valdés Morandé, abogado, ex regidor y ex funcionario municipal, momentos después de que el Jefe del Estado le ratificara personalmente su designación como Alcalde de Santiago, en reemplazo del Dr. don José Santos Salas, cuya renuncia fué aceptada ayer.

Momentos después de abandonar la Moneda, donde tomó once con S. E., LA NACION conversó con el señor Valdés, quien asumirá la dirección del gobierno comunal el lunes próximo, correspondiéndole, en consecuencia, presidir su primera sesión como Alcalde el martes siguiente.

"Expuse a S. E. el Presidente de la República mis puntos de vista respecto de los problemas municipales y mi programa de trabajo, siendo ampliamente aprobados por el Primer Mandatario", nos expresó.

PERSONALIDAD DEL NUEVO ALCALDE

El señor Mario Valdés Morandé llega al Gobierno comunal precedido de una brillante trayectoria al servicio de los intereses de la ciudad como abogado, primero, secretario después y luego, regidor de la Municipalidad de Santiago.

Joven, 47 años de edad, poseedor de una vasta cultura y capacidad de trabajo, recibió su título de abogado en 1925, especializándose en legislación municipal. Estimado un experto en esta materias, ha sido un permanente consultor de la Corporación, habiendo contribuido con sus consejos y

(PASA A LA PAGINA 2)

ELEGIDA "SIRENA DE LA PLAYA".—Martha Mitchell fué elegida la "Sirena de la playa" por la Asociación de Salvavidas de Daytona Beach, de Florida, durante la última temporada veraniega.—(Foto ACME)

DEVOLVIERON ANTECEDENTES SOBRE EL VITAL

La Comisión Central Mixta de Sueldos, devolvió a la Comisión Provincial, los antecedentes relacionados con la fijación del vital para este año, por estimar que están incompletos.

Se refiere la Comisión Central, a la segunda encuesta que debieron realizar las comisiones paritarias, y que no se efectuó por estimar los representantes de los empleados y de empleadores, que no influiría en el monto, el que, como es del dominio público, quedó en $ 3.600.

Interrogado el Intendente de Santiago, señor Pacheco Sty, quien preside la Comisión Provincial, dijo que estimaba que no sufrirá modificación el sueldo vital de $ 3.600., aún después de cumplida la encuesta que falta.

RESTAURANTE ECONOMICO EN EL HOTEL CARRERA

La creación de un Restaurante Económico en el "Millaray" será la primera de las innovaciones que introducirá en el Hotel Carrera su nueva Administración. Este nuevo departamento ofrecerá al público un servicio de almuerzo y comida rápido y a la carta a un precio módico.

Simultáneamente los Ingenieros de la Intercontinental Hotels Corporation están estudiando algunas modificaciones en el edificio, como ser la apertura de puertas directas del Bar y otras dependencias hacia la calle. "Queremos vincular en la forma más directa al público con el establecimiento", nos dijo el señor Wilfried Studer.

También se proyecta destinar una de sus salas a la venta al público de productos de fiambrería de alta calidad, preparados en el mismo Hotel.

ASOCIACION NACIONAL DE EMPLEADOS SANITARIOS

Cita a todos sus componentes de Santiago y a las Seccionales de Valparaíso, Aconcagua, O'Higgins, Colchagua, Curicó, Talca y Linares, se les ruega enviar delegaciones para la concentración que se efectuará el Sábado 7 del presente en el Teatro Capitol (Avenida Independencia N.o 224), a las 11 horas y en la cual se solicitará del Supremo Gobierno:

1.o—Cumplimiento inmediato de la ley 9546, o sea, la cancelación de las horas extraordinarias;

2.o—Mejoramiento económico previo al reajuste de 1950, para que nuestro Servicio mejore en parte siquiera las desastrosas condiciones económicas del personal.

A este acto han sido invitados parlamentarios, prensa, autoridades del Servicio y dirigentes nacionales de la ANEF.

Santiago, 6 de Enero de 1950.

JORGE EYZAGUIRRE V.,
Presidente Nacional.

FRANCISCO CASTILLO MORENO
Presidente Seccional Santiago.

FRANCISCO VIO VALDIVIESO
Presidente Seccional Valparaíso.

PRESUPUESTO DE DIVISAS ENTREGA HOY EL SEÑOR BALTRA

"Hoy entregaré el texto del presupuesto de divisas para el año en curso", dijo anoche a LA NACION el Ministro de Economía y Comercio, señor Baltra Cortés, agregando que había sufrido algunas correcciones.

El decreto aprobatorio se encuentra firmado desde el lunes por el Presidente de la República, Excmo. señor González Videla, y por el Ministro señor Baltra Cortés.

Presentamos
LA NUEVA LAVADORA
CONORD
NUEVA! SENSACIONAL! MARAVILLOSA!
FABRICADA EN FRANCIA
1. Hace hervir la ropa: Calienta el agua automáticamente.
2. Lava y enjuaga automáticamente.
3. Estruja a centrífuga: No tiene los molestos y peligrosos rodillos.
EXCLUSIVIDAD
IMPORTADORA
Electro Radio Ltda.
SAN ANTONIO 345 | ESTADO 50 | AHUMADA 19

Grill de WALDORF
rápido... cómodo... bien servido!
Al Almuerzo o Comida, Ud. puede elegir UNA de seis entradas. UN plato de fondo entre seis... y UN postre de seis que ofrecemos.
Cualquiera que sea la combinación que Ud. elija, mas el café, tiene el precio de $ 65
Además, Servicio a la Carta
GRILL DE WALDORF
AHUMADA 131

Sidra DOÑA FRANCISQUITA

DON HECTOR ARANCIBIA LASO, Broche de Oro por 30 años de servicio: "El Cuerpo de Bomberos es una escuela de civismo y democracia".

CELEBRA SU 85.º ANIVERSARIO LA SEXTA COMPAÑIA

La Sexta Compañía de Bomberos, celebrará hoy, a las 22 horas, el 85.o Aniversario de su fundación con la entrega de premios de constancia, en una solemne ceremonia en el cuartel de la Compañía. Entre las figuras ilustres que han pasado por esta Compañía, se pueden citar don Manuel Antonio Matta, su fundador; don Pedro Montt, y otros. Su actual Directorio está formado en la siguiente forma: Director, don Alfredo Fernández Romero; Capitán, don Alfredo Noriega de la Vega; Teniente 1.o don Juan Fletcher Corvalán; Teniente 2.o, don Sergio Rojas Corvera; Teniente 3.o, don Héctor Sepúlveda Escobar; Ayudante, don Carlos Salazar Collantes; Maquinista, don Felicer Díaz Montenegro; Secretario, don Manuel Puga Villalón; Cirujanos, Doctores Carlos Haupt Gómez, y Daniel Cámus Gundián.

Los voluntarios que recibirán premios en la ceremonia de hoy, son los señores:

5 años de servicios— Estrella Dorada: Voluntarios Fernando Ahumada Nilo, Hernán Tuanie Scaff, Eduardo Chacón Galindo.

10 años — Estrella Dorada: Voluntario, Alfredo Noriega de la Vega.

15 años — Medalla de Oro: Voluntario Romualdo Guzmán.

20 años — Broche de Oro: Voluntarios Alfredo Fernández Romero, Carlos Castillo F.

25 años — Broche de Oro: Voluntarios Armando Moreno, Daniel Zamudio.

30 años — Broche de Oro: Voluntario de la Compañía y Director Honorario del Cuerpo de Bomberos de Santiago, señor Héctor Arancibia Laso.

35 años — Broche de Oro. Voluntarios Justo Oliva, Horacio Leiva.

65 años — Broche de Oro: Voluntario Honorario del Cuerpo, señor Julio Hudson Lewis.

S. E. VISITARA FABRICA FORD EN ESTADOS UNIDOS

El gerente de la firma Ford Motor Company en Chile, señor Jorge Matray, acompañado del señor Fernando Claro Salas visitó ayer al Excmo. señor Gabriel González Videla, para transmitirle una invitación de la fábrica Ford de Estados Unidos a fin de que visite sus instalaciones de Detroit, en su viaje a Norteamérica, en abril.

S. E. agradeció la atenta invitación, y prometió considerarla al hacer su programa de visitas en Estados Unidos.

S. E. ASISTIRA A LA CONCENTRACION AEREA DE PUCON

No menos de ochenta aviones civiles de diversos clubes aéreos de todo el país, se congregarán en Pucón con el objeto de participar en la concentración que ha organizado la Federación Aérea de Chile y que se desarrollará mañana y el domingo.

Especialmente invitado concurrirá el Presidente de la República, Excmo. señor Gabriel González Videla, quien será acompañado por el Comandante en Jefe de la FACH, General señor Aurelio Celedón Palma. También concurrirán el Director General de Aeronáutica, General don Jorge Gana; el Comandante don José Mellado; otros altos Jefes de la FACH y dirigentes de la Federación Aérea de Chile.

En las dos competencias que se realizarán en Pucón participarán numerosos pilotos de los clubes civiles de Ovalle, Valparaíso, Los Andes; Club Aéreo de Carabineros, Club Aéreo de Chile, Club Universitario de Chile; de Melipilla, Rancagua, San Fernando, Curicó, Linares, Chillán, Concepción, Angol, Cañete, Los Angeles, Traiguén, Curacautín, Villarrica, Lautaro, Valdivia, Osorno, La Unión y Puerto Montt.

Será sin duda la reunión más grande de pilotos civiles que se haya celebrado en el país.

La organización del torneo ha sido dirigida personalmente por el presidente de la Federación Aérea, señor José Claro Vial, secundado por los dirigentes de esta institución.

DR. SALAS, NUEVO COMISARIO DE SUBSISTENCIAS

Con las firmas del Presidente de la República, Excmo. señor González Videla y por el Ministro de Economía y Comercio, señor Baltra Cortés, se cursó el decreto por el cual se designa Comisario General de Subsistencias y Precios al Dr. José Santos Salas, quien renunció a la Alcaldía de Santiago.

El General Walton Ojeda, que desempeñaba el cargo de Comisario ha sido designado Jefe de la Misión Militar, en Wahington.

Clausurarán 5 fábricas de helados

Con la orden de clausura de cinco fábricas de helados y la notificación a otras que no cumplen con los requisitos esenciales para la elaboración de este producto, Sanidad emprendió una intensa campaña, tendiente a terminar con graves anormalidades que se han constatado en esta industria de verano, y que es causa de intoxicaciones y otras afecciones derivadas de la ingestión de helados fabricados clandestinamente, en máquinas en mal estado y con tinturas e ingredientes nocivos.

"Los helados constituyen en este tiempo el problema número uno para las autoridades sanitarias", dijo a LA NACION, el ingeniero jefe de saneamiento, señor Alfonso Herrera, mientras el doctor Enrique Vainstein, jefe de control de alimentos examinaba muestras de helados de leche y agua, en que se estableció la existencia de peligrosas contaminaciones.

Nuestros reporteros, en cumplimiento de la cruzada de higiene y salubridad pública que hemos emprendido, recorrieron el sector de Diez de Julio, donde los inspectores sanitarios comprobaron que, en el N.o 101, funcionaba una fábrica ajena a todo control. Personalmente, anotamos que este negocio elabora también pan de dulce, pasteles, tortas, los que tiene expuestos sin protección alguna contra las moscas.

COOPERACION DE CARABINEROS

El jefe sanitario provincial, Dr. Hernán Urzúa, en nota que dirigió ayer a la Dirección General de Carabineros, solicita el más estricto control en estadios, paseos públicos, teatros, es decir, en todo punto en que se forman aglomeraciones, para que se detenga a todo vendedor ambulante de helados, que expenda su producto sin envase, lo que está estrictamente prohibido por la reglamentación vigente.

Se ha establecido el más desenfrenado clandestinaje en la venta de este producto, considerado, por su gran consumo entre los niños, como uno de los más peligrosos vehículos de contagio del tifus, la tifoidea, y la poliomielitis. Carabineros nos informó que han recibido orden de botar todos los helados que se sorprenda en estas condiciones.

RESPONSABILIDAD TENDRAN MENORES ANTE LOS JUECES

LA NACION fué informada anoche de que el Ministro de Justicia, don Juan Bautista Rossetti, enviará hoy al Congreso un interesante proyecto de ley que reformará fundamentalmente el Código Penal. Los jóvenes menores de 20 años y mayores de 16, al cometer un delito, ya no actuarán sin discernimiento, por cuanto el tribunal respectivo les aplicará una pena discrecional, dentro de los límites fijados por la ley. De esta manera desaparecen atenuantes en dos grados, que hasta ahora impedían juzgar a los menores.

El Ministro de Justicia, con este proyecto, intenta disminuir la delincuencia infantil, que está cobrando caracteres graves, ante la impunidad absoluta en que quedan los hechores.

EN AGOSTO INICIAN...

(DE LA PRIMERA PAGINA)

la primera sección a la consideración del Gobierno dentro de los 90 días siguientes a la constitución de la sociedad, es decir, el Metropolitano deberá comenzarse aproximadamente en los primeros días de agosto del año en curso. Dentro de los 120 días siguientes a los 90 anteriores deberá presentar el plan de trabajo para las secciones 2.a y 3.a.

El decreto establece que los trabajos de la primera sección se iniciarán dentro del plazo de 60 días contados desde la fecha de publicación del decreto que apruebe el programa de trabajo y planos definitivos de la misma, dándosele un plazo de 3 años para su terminación. La construcción de las secciones segunda y tercera deberá hacerse de tal manera que queden terminadas en 5 y 7 años respectivamente.

Legalizada la sociedad, ésta deberá presentar una garantía de 10 millones de pesos de la deuda interna. El concesionario pagará una multa de cien mil pesos por cada mes de atraso.

El cumplimiento inoportuno o cumplimiento defectuoso del decreto, importará la caducidad de la concesión y las garantías. La escritura pública de concesión será firmada en representación del Fisco por el Inspector Superior de Ferrocarriles.

COMANDANTE EN JEFE DEL EJERCITO.— Ayer fué firmado por el Presidente de la República y por el Ministro de Defensa Nacional, el decreto por el cual se designa Comandante en Jefe del Ejército, en propiedad, al general señor Rafael Fernández Reyes, que actualmente desempeña las funciones de jefe de la Misión Militar en Estados Unidos. El nuevo Comandante en Jefe regresará dentro de poco al país para asumir las altas funciones que la ha encomendado el Supremo Gobierno

A WASHINGTON.— General don Walton Ojeda, que ayer fué designado jefe de la Misión Militar de Chile en Washingoin, en reemplazo del general señor Rafael Fernández. Hasta ayer el general Ojeda desempeñaba las funciones de Comisario General de Subsistencias y Precios.—

HOMENAJE SE RINDE HOY A S. E. Y A BALTRA

En el Salón de Honor de la Universidad de Chile se efectuará hoy, a las 19 horas, una sesión solemne de todas las Asociaciones del Ministerio de Economía y Comercio, en la que se recibirá al Presidente de la República Excmo. señor González Videla; a los Ministros de Economía y Comercio y de Hacienda, señores Baltra Cortés y Alessandri, espectivamente, y a algunos parlamentarios.

La finalidad de este acto es reconocer la intervención de Su Excelencia y de los Ministros señalados para solucionar con justicia el problema del 21 y 42 por ciento para los personales de ese Ministerio.

El presidente de la Unión de las Asociaciones del Ministerio de Economía y Comercio, señor Wenceslao Villalobos, dará una cuenta detallada de las actividades desarrolladas, y esbozará a grandes rasgos los problemas que aún quedan por solucionar. Los presidentes y delegados de a la ANEF de estas asociaciones, señores Luis Pacull, Carlos Cicera, Manuel Estuardo y Osvaldo Quinteros, expresarán, a nombre de sus respectivas representaciones, los agradecimientos a las autoridades ya señaladas.

HUELGA DE CABLES FUE SOLUCIONADA: INTERVINO S. E.

Gracias a una feliz intervención directa de S. E. el Presidente de la República, a mediodía de ayer se puso término a la huelga del personal de empleados de las empresas de telecomunicaciones All América Cables y Cable West Coast.

Las gerencias de estas empresas en Nueva York aceptaron la proposición presidencial, y ayer, antes del mediodía, se firmó el acta de avenimiento, en la que se establece que empleados, obreros y mensajeros tendrán 15 días de gratificación y 15 días de préstamo, descontables en el año en curso, en diez mensualidades; que las empresas no tomarán represalias contra el personal que declaró la huelga; que los empleados se incorporan a sus labores aceptando estas proposiciones, y la de que los días no trabajados se imputarán a los feriados legales de 1949 y 1950, respectivamente.

El acta fué firmada por representantes de las empresas y por representantes de los empleados, en presencia del Ministro del Trabajo, don Luis Felipe Letelier.

INFORMACION DEL EXTERIOR

NUEVA YORK, 5. — (U. P.). — La All América Cables Inc. informó que ha quedado resuelta la huelga de su personal en Chile. El anuncio del término de la disputa fué recibido por cable desde Santiago.

El acuerdo se produjo después de la intervención personal del Presidente de Chile, señor Gabriel González Videla. El miércoles dió instrucciones al Cónsul General en Nueva York, señor Alfonso Grez, de reunirse con los funcionarios de la All América Cables y discutir con ellos las condiciones para la solución del conflicto.

Después de una reunión y de consultarse el Cónsul General con el Presidente de Chile, se logró una solución. Sin embargo, las condiciones en que fué resuelta la huelga no han sido anunciadas aún.

HERMOSA ARTISTA SE SUICIDO EN SU DEPARTAMENTO

Emilia Rueda Gómez, joven y bella artista chilena, de 28 años, se suicidó con un tiro de un pequeño revólver nacarado, ayer, en su elegante departamento ubicado en el tercer piso de Huérfanos 578. En una carta dejada a un hombre, de nacionalidad alemana, cuyo nombre es Kurt, expresa: "Cuatro años de amor no pueden terminar así. Perdóname, pero no quiero seguir viviendo". LA NACION descubrió el suicidio junto con el carabinero de la 15.a Comisaría, Joaquín Silva, que forzó la puerta. Logramos reconstruir paso a paso la agitada vida de Emilia Rueda, que hizo numerosos viajes al extranjero. Encontramos fotografías tomadas en elegantes boites de Buenos Aires, donde estuvo últimamente, de Montevideo, Lima, Guayaquil y La Habana.

La policía halló a la suicida en su cama, tapada solamente con un ligera frazada de color azul. La carta a Kurt, cuatro carillas, está escrita en papel del Hotel Caarson de Buenos Aires y tiene fecha 4 de enero de 1950. Entre sus fotografías aparecen numerosos recuerdos de toreros mejicanos y españoles, de un "Don Antonio" de Ecuador y de la artista mejicana Mapy Cortés. Emilia era divorciada y vivía desde hace 8 meses en el departamento amoblado de Huérfanos, donde cancelaba mensualmente 3.100 pesos en calidad de arriendo. Los vecinos nos dijeron que había trabajado como modelo en Los Gobelinos.

Emilia llegó alrededor de las 7 de la mañana de ayer a su departamento. "Ví que venía trasnochada y me dijo que la habían asaltado, robándole diferentes cosas. Después se encerró en su departamento", declaró a LA NACION, el empleado del edificio Francisco Gutiérrez. Alrededor de las 9 de la mañana, una señora golpeó repetidas veces en la puerta, sin que Emilia le abriera. "Recuperé los anteojos que le robaron anoche y ya sé los nombres de las personas que la asaltaron", fué lo que dijo esa dama, vestida de negro, a doña Eloisa de Cavieres, esposa del mayordomo. Tenía que irse a Viña del Mar y no podía esperar, le agregó.

EMILIA RUEDA GOMEZ, la joven y bella artista que se suicidó ayer en su elegante departamento por decepciones sentimentales. Esta instantánea fué recogida por LA NACION del velador donde sólo quedaba un vaso de agua y un teléfono descolgado, poniendo marco dramático a la muerte de la agraciada muchacha.

Alrededor del mediodía, don Eduardo Barros Concha, que ocupa el departamento vecino de al Emilia, expresó que había regresado la señora sin que le fuera abierta tampoco esta vez la puerta.

El cadáver estaba rígido, por lo cual los técnicos del Laboratorio de Policía Técnica suponen que la muerte de Emilia Rueda Gómez ocurrió entre las 7 y 9 de la mañana, de ayer.

PROYECTOS ECONOMICOS...

(DE LA PRIMERA PAGINA)

ninguna restricción, a fin de impedir que se pueda especular con ellos.

Con el mismo objeto, se autorizará al Presidente de la República para que pueda reducir en la medida necesaria, el arancel aduanero de las mercaderías mencionadas, o de otras que estime necesarias.

Se podrá, asimismo, y con el mismo objeto, reducir el arancel aduanero de las mercaderías mencionadas, o de otras, si el Gobierno lo estima necesario y procedente.

2.o.— Aceptar la imposición de los nuevos tributos y el recargo en las tasas de los tributos vigentes que a continuación se indican:

a) Aumento de la tasa del impuesto de la 2.a categoría (Valores mobiliarios), de 15 por ciento a 18 por ciento.

b) Duplicar la presunción legal en el impuesto de la 6.a categoría (profesionales), o sea, elevar la renta mínima imponible a cien veces el valor de la patente.

c) Aumentar en el impuesto global complementario, en 20 por ciento, la cantidad a pagar por rentas imponibles superiores a $ 300.000.

d) Aumentar en 20 por ciento el monto de los tributos que, de acuerdo con la legislación vigente, se paga sobre los beneficios excesivos.

e) Impuesto de un peso ($ 1) por cada boleto de diez pesos ($ 10) en las apuestas hechas directamente en los hipódromos o en las que se efectúen por medio de cartillas, de cargo del apostador.

f) Impuesto de veinte centavos ($ 0.20) por cada cajetilla de cigarrillos nacionales o importados.

g) Impuesto de sesenta centavos ($ 0.60) sobre cada litro de bebidas gaseosas.

h) Impuesto de cuarenta centavos ($ 0.40) por cada litro de cerveza.

i) Impuesto de cincuenta centavos ($ 0.50) sobre cada litro de vino.

j) Impuesto, en beneficio fiscal, de dos mil pesos ($ 2.000) anuales para los automóviles de lujo, y de un mil pesos ($ 1.000) para el resto. Un reglamento determinará las categorías de automóviles afectas a uno u otro tributo. Las Municipalidades no podrán otorgar patentes a dichos vehículos sin que el solicitante acredite previamente haber enterado en arcas fiscales el impuesto referido.

k) Impuesto de diez mil pesos ($ 10.000) que deberá pagar toda persona que se ausente del país por más de 20 días. Este impuesto se pagará en estampillas, que se agregarán al pasaporte respectivo. Se exceptuarán de este impuesto los estudiantes y los funcionarios en comisión de Gobierno costeada por el Estado.

3.o— Aceptar el establecimiento de un régimen extraordinario de estabilización económica, que regirá desde el 1.o de enero de 1950 hasta el 31 de diciembre de 1952, en los términos preceptuados en el proyecto de ley, cuyo texto ya fué aprobado.

4.o.— Aceptar la fusión del Instituto de Crédito Industrial, Caja de Crédito Agrario y Caja de Crédito Hipotecario, con la Caja Nacional de Ahorros, con el objeto de orientar las colocaciones de la última de las instituciones referidas hacia las finalidades de fomento que tienen las primeras a través de créditos controlados, aprovechando para este objeto el personal especializado de que éstas disponen. De esta manera se logrará que los agricultores, industriales, comerciantes, etcétera, encuentren crédito seguro y fácil en una sola entidad bancaria que, con criterio común, ofrecerá modalidades adecuadas a cada actividad, evitándose el actual desfinanciamiento de estos organismos de fomento a la producción.

5.o.— Aceptar se verifiquen reajustes en las remuneraciones de los servidores del Estado y los jubilados, para compensar el mayor costo de vida desde los últimos aumentos de sueldos y pensiones. En cuanto al reajuste de sueldos y jornales de empleados particulares y obreros se deja constancia que éste se efectuará por la Comisión Mixta Central de Sueldos y por la Junta Nacional de Estabilización Económica, contemplada en el proyecto de ley respectivo, según el caso.

6.o— Aceptar se modifique la legislación vigente sobre arrendamiento de casas destinadas a la habitación, con el objeto de obtener la rebaja de las rentas abusivamente cobradas, y encuadrarlas en los estrictos límites fijados por ley sobre la materia, rentas que serán así estabilizadas. La modificación legal tenderá, además, a impedir que el arrendador pueda poner término arbitrariamente a los contratos de arrendamiento, como medio seguro de concluir con los lanzamientos que no sean motivados por el no pago de las rentas.

7.o— Aceptar se modifique la ley 9.135 en los términos del Mensaje enviado por el Ejecutivo al Congreso Nacional, con el objeto de que el valor del metro cuadrado de edificación no sobrepase al 75 por ciento del sueldo vital.

8.o.— Aceptar se modifique la ley de impuesto a la renta, con los objetos de impedir se burle la obligación de declarar con exactitud las rentas, facultar al Director General de Impuestos Internos para fijar libremente las rentas mal declaradas, sancionar con prisión a los infractores, y facilitar la recaudación de los tributos.

MARIO VALDES...

(DE LA PRIMERA PAGINA)

sugerencias a la solución de complejos asuntos legales.

SU PROGRAMA

El programa que el señor Valdés dió a conocer al Primer Mandatario comprende, en conjunto, todos los problemas municipales, pero tres son los que constituyen el nervio de la acción que emprenderá el nuevo alcalde y que requieren de la dictación de nuevas leyes, a saber:

1.o— Ley que establezca un financiamiento definitivo de los servicios de pavimentación de Santiago.

2.o— Ley de Organización Municipal, especial para Santiago. La actual ley orgánica de Municipalidades, respecto de Santiago, adolece de graves deficiencias que perjudican a la capital.

3.o— El retorno del Matadero, ferias y mercados al control y tutela de la Municipalidad. Esta medida no será inmediata, pero será precedida de otras que prepararán el camino para que la Corporación recupere el control, actualmente a cargo de interventores.

¿Funerales? Azócar

DEFUNCION

ASOCIACION DE SOCORROS MUTUOS DE PREPARADORES, JINETES Y EMPLEADOS DE STUDS, JUBILADOS

Ha dejado de existir la socia, señora

CARMELA ULLOA v. de GUERRA

Sus restos serán sepultados hoy en el Cementerio Católico. El cortejo partirá a las 17 horas, desde el Pensionado del Hospital San Vicente.

El Directorio.

SOLICITADA

PEDIMOS JUSTICIA PA NUESTRO GREMIO

Santiago, 4 de enero de 1950.

Al Excmo. señor Presidente de la República, al Honorable Senado y Honorable Cámara de Diputados.

A raíz de las graves dificultades económicas que ha venido afrontando la Empresa Nacional de Transportes Colectivos, S. A., su personal de empleados ha debido sufrir todas las consecuencias de tal situación, incluso la separación en masa de más de mil hombres, todos con largos años de servicios y con obligaciones de familia. Un número superior a trescientos maquinistas y cobradores fué desahuciado con fecha 21 de diciembre, con la promesa, por parte de la Empresa, de que se les compensaría con una suma de dinero los años de servicios y se les liquidaría todos sus haberes por concepto de gratificación anual, depósito de garantía, tiempo trabajado, etc. Hasta el presente, y debido a la misma situación económica de la E. N. T., este personal despedido no ha sido totalmente cancelado de sus haberes, recibiendo, en cambio, pequeños anticipos para cubrir algunas de sus necesidades, sin que tampoco haya podido acogerse a los beneficios que le otorga su calidad de empleados particulares al auxilio de cesantía, por el hecho de que aún la Empresa, no ha hecho las correspondientes liquidaciones ni extendido el certificado de terminación de Contratos de Trabajo. En estas condiciones, nuestros compañeros despedidos no han podido cancelar sus compromisos por arrendamiento, letras bancarias, etc., y vegetan sin esperanzas de poder dedicarse a buscar otras ocupaciones o instalarse con pequeños negocios que les habilitaran para ganar el sustento de los suyos.

La Empresa Nacional de Transportes Colectivos S. A., antes de despedir a este personal, solicitó del señor Ministro de Hacienda, un préstamo por la suma de $ 28.000.000.— (Veintiocho millones de pesos), en calidad de mutuo, pero pese a la buena voluntad del señor Ministro de Hacienda, este dinero no ha sido aún recibido por la Empresa, dado que para tal operación se necesita de la sanción del Poder Legislativo. El Proyecto de Ley respectivo, después de ser aprobado por el Honorable Senado, ha pasado a la consideración de la Honorable Cámara de Diputados, y en esta Corporación se encuentra siguiendo su tramitación ordinaria.

La situación que se ha creado a más de trescientos hogares de empleados tranviarios, ya cesantes, y al personal en servicio, que tampoco ha recibido el pago de su gratificación anual, nos mueve a dirigirnos al señor Presidente de la República y a ambos Poderes Legislativos, cando la sensibilidad de cada uno de los nentes, representantes vedad de ella, por tornos económicos, causando a nuestros ñeros y familiares y propietarios, tienen compromisos brir, como también de que buena parte sonal desahuciado puesto por personas 30 y más años de los cuales, por su zada, no tienen alguna de ser absorbida la industria o por cio en nuevas esperando ellos de sus haberes nuevas actividades permitan vivir con dad propia del ha trabajado para sus necesidades.

Por estas razones cando también el to de solidaridad los señores parlamentarios de S. E. el Presidente República, vendrán citar tengan a bien el despacho del proyecto el cual se concede presa Nacional de tes Colectivos, S. A. tamo con el cual gar a su personal do sus haberes, les conceda una bonificación mana compensación años de trabajo, también para que pueda el pago de la deuda que adeuda al personal servicio actual.

Es gracia.

Juan Briones V. presidente.— Pedro jas, secretario.— G riquez Valera, tes

CONTINUA EXAMEN DEL CADAVER DE FRED KENNARD L.

El caso de Fred Kennard, sigue preocupando a la policía, que espera el informe toxiológico de sus restos, que son examinados desde hace 12 días, en el Instituto Médico Legal. Entretanto el prefecto de Santiago, señor César Gacitúa Vergara, secundado por el inspector René Vergara, ha seguido examinando papeles y documentos del extinto a fin de completar los antecedentes sobre este caso.

BREVES DE POLICIA

ANCIANO SE SUICIDO. — Florentino Labraña, de 80 años, se suicidó ayer en el Asilo de Ancianos de las Hermanitas de los Pobres, ubicado en San Pablo 3776. Se arrojó desde el segundo piso, falleciendo instantáneamente.

DETENIDOS AL JUZGADO. —La Brigada de Homicidios puso ayer a disposición del Juzgado del Crimen a Pascual Astudillo Valladares y a Luis Humberto Vidal Guzmán, por haber en su contra órdenes de aprehensión pendientes.

NIÑO PERDIDO.— Don Joaquín Madrid Morales, domiciliado en San Pablo 2596, dió cuenta ayer a Investigaciones, de que su hijo Juan, de 14 años, había desaparecido anteayer, temiendo le hubiera sucedido alguna desgracia. El niño tiene una cicatriz en la oreja izquierda.

PRINCIPIO DE INCENDIO.— Ayer a las 13.45 horas, en Santiago Concha 1352, casa habitada por don Federico Donnit se produjo un principio de incendio a causa de la inflamación de una cocina de gas. No hubo daños.

INTENTO DE SUICIDIO. — Luis Trigo, de 23 años, intentó suicidarse ayer a las 16.50 horas, arrojándose desde el 2.o piso de Exposición 784. Con heridas de gravedad fué llevado a la posta 3.

DEFUNCION

Ha dejado de existir nuestra querida madre, suegra y abuelita, señora

GABINA ESTER OSSES DE CONTRERAS

Sus restos serán sepultados hoy en el Cementerio General, partiendo el cortejo desde su casa habitación, calle Salas 252, a las 3 P. M.

Roberto Danitz Rodríguez y familia.

DEFUNCION

Ha fallecido nuestro querido deudo, don

ALEJANDRO SAAVEDRA DONOSO

Sus restos serán sepultados mañana en el Cementerio Católico, partiendo el cortejo desde su casa habitación, Robles 105 (El Salto), a las 3 P. M.

La familia.

EXPRESION DE GRACIAS

Damos los más sinceros agradecimientos a todas las personas y profesorado que se dignaron acompañar los restos de nuestro querido compañero, don

RICARDO SALINAS FLORES (Q. E. P. D.)

sepultado ayer en el Cementerio General.

Profesorado Escuela N.o 210.

DEFUNCION

Ha fallecido nuestro querido esposo y padre, señor

CARLOS VARELA V.

Sus funerales se efectuarán hoy en el Cementerio General, a las 16.30 horas, partiendo el cortejo desde su casa habitación, Marta Arteaga N.o 1152.

La familia.

DEFUNCION

CLUB DE DEPORTES MAGALLANES

Tenemos el sentimiento de comunicar a nuestros consocios, el sensible fallecimiento de nuestro antiguo dirigente y miembro de la División de Honor, consocio señor

CARLOS VARELA VARELA

Rogamos a los miembros del Club, se sirvan concurrir a los funerales, que se efectuarán hoy a las 16.30 horas, en el Cementerio General, partiendo el cortejo desde su casa habitación, en Marta Arteaga N.o 1152.

El Directorio.

DIENTES antiestéticos
y en posición irregular, reciben perfecta armonía y aspecto, con fundas de porcelana.
Dentaduras artificiales últimos sistemas, con o sin paladar.
Se coloca la dentadura postiza inmediatamente después de haber hecho las extracciones.
¡Pida terminación urgente! Clínica Dr. A. RODRIGUEZ Pasaje Agustín Edwards 29, entrepiso 111. Entrada por AHUMADA 312 Fono 67378

FLUORESCENTE
INSTALAMOS EN EL DIA
Materiales eléctricos
Despachamos a provincias
CASA FLORESCO
FLORESCO Y DA VIA Ltda.
MERCED 757

PISCINA ÑUÑOA
CLASES DE NATACION
J. M. Infante 2310
casi esquina Irarrázaval
FONO 46997

PESETAS EN ESPAÑA
Las mejores condiciones. Precisión y garantía en la entrega. Informes:
JULIAN DE ELORDI
MONJITAS N.o 689
Segundo piso — Depto. 22
Teléfono 30627 — Casilla 2485
Horas de atención: de 9 a 11 y de 2 a 5.

JOYERIA LA PERLA
Venta de despertadores y relojes, a precios rebajados;
GILBERT A $ 400.—
Composturas garantidas de relojes. Argollas de oro, en el día. Vidrios irrompibles, a $ 20.—
Sábado, abierto todo el día.
MONJITAS 849

UNA CORDIAL INVITACION AL BUEN VESTIR
LE HACEN NAVARRETE, BASULTO Y CIA. LTDA.
SASTRES
BANDERA 540
FONO 89448
CREDITOS

MEDI
NYLON DU
Sin costura
Malla 51, réclame
30 Denier, finitas
"Alondra" y "Tra
"Labán", malla
20 Denier, mal.
Malla 66, de pelo
Tipo Nylon Dupont
FABRI
H. MARCU
SAN DIEG
Despachos a

SAN ISID

ACADEM
CORTE SA
"MAC FA
Cursos rápidos de
lectivos o individu
sores en ejerci
profesio
CURS
POR CORRESPO
Horario: 9.30 - 1
MONEDA
CUARTO P

BOTE
"SAN AGU
Miraflores
Calzado hecho a
damas y cab
ESPECIALIDAD
DE MONT
TELEFONO

CAMISA DE
BATISTA FLORE
$ 298.
SEDA, de
$ 320.
FABRICA
MERCED 673

MANDE A
SU RO
"Lavandería
tica Amer
MERCED
Camisas para cab
horas, por $ 7.-
planchadas en for
Tenemos el equip
derno, y usamos
materiales
Limpiado
PERFECTO

RANSPORTE DE RGA AEREA HARA MPRESA CHILENA

on la llegada del "Capricor-" un Curtiss C-46, iniciará actividades de aeronavega- comercial la Aerolínea de a "Lyonair", destinada es- almente al transporte de ado vivo, mayor y menor. ndose así esperadas facilida- a los importadores chilenos. "Lyonair" iniciará por el iento sus servicios con este n, pero, están muy avanza- las negociaciones para uirir otro Curtiss y un "Ca- na", destinado a traer a la ital el pescado y mariscos de ahuano al sur, y para el rreo de langostas de la Isla Fernández a Buenos Aires. portunamente se darán a ocer al público las condicio- y naturaleza de los servi- que se podrán ofrecer, de erdo con las autorizaciones ionales y extranjeras. Presidente de esta nueva nto útil empresa de aero- egación comercial, es el se- Benjamín Lyon Cousiño, y ente, don Eleodoro Cortés. oficinas provisorias están cadas en Isidora Goyeneche teléfono 126, El Golf.

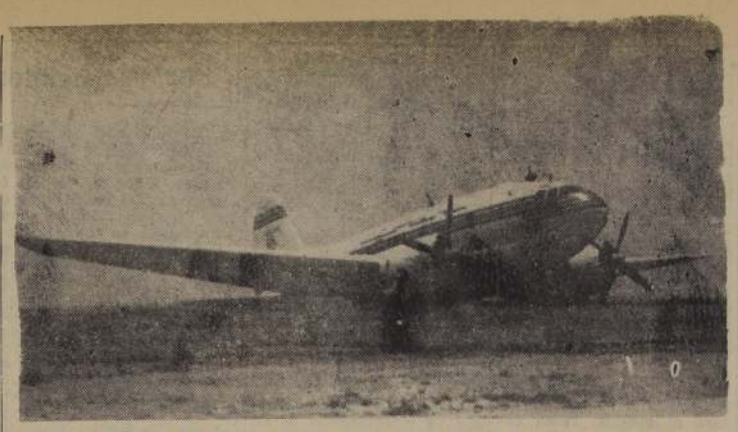

SERVICIO CHILENO DE CARGA AEREA.— Este moderno Curtiss C-46, es el primer avión con que iniciará sus actividades la Aerolínea de carga "Lyonair", formada con capitales nacionales y servida por pilotos chilenos.—Aterrizó en Los Cerillos el miércoles último después de haber realizado un vuelo desde Miami a Santiago, en más o menos 22 horas, piloteado por los señores René Pairoa y Juan Costabal

tudiantes de Medicina y dagógico partieron ayer

26 estudiantes de medicina 34 alumnos de los últimos s del Instituto Pedagógico, ieron ayer en viaje de es- ios al extranjero en el "Amé- o Vespucio". La delegación último año de la Escuela de dicina, presidida por el pro- or Gustavo Vila Allaga, re- rará durante cuatro meses aña, Francia, Bélgica y No- ga. La delegación del Insti- o Pedagógico visitará Perú, livia, Ecuador y posiblemen- Brasil y Argentina, en mi- n cultural. Está presidida por profesor Pedro Ripoll y per- necerá dos meses en el ex- njero.

OS EXPOSICIONES TERNACIONALES ABRA EN 1950

on las firmas de S. E. el Pre- ente de la República y de los istros de Economía y Comercio, aciones Exteriores y Obras Pú- as, ha quedado dictado el de- to Supremo N.o 1,641, que au- za la organización y funciona- ento de la Exposición Interna- nal Ferroviaria y Económica e ustrial de Chile, con motivo de ebrarse, en el año próximo, el tenario del primer ferrocarril ameriсano, que corrió entre Cal a y Copiapó.

stos dos torneos de indiscutible portancia para el país se inau- rán simultáneamente, en no- mbre del año en curso y dura- hasta abril de 1951.

l comité organizador tiene el pósito de presentar en la Ex- ición Internacional Ferroviaria, primer lugar, la trayectoria de greso de los ferrocarriles chile- en un siglo de vida y los ade- tos logrados en el mundo ente- por el transporte por riel.

a Exposición Económica e In- strial de Chile será una síntesis grado de perfeccionamiento a el país ha llegado en los as- tos de la producción manufac- ra, minera y agrícola y en el en social, asistencial, sanitario, acional, cultural, etc. Se lo- rá así proporcionar una visión mpleta y objetiva de la recupe- ción industrial que se está ope- do a través de todo el territo- con la concurrencia de la to- dad de los que, de una manera otra, han contribuído o contri- en a este objetivo.

e desea que estas dos exposi- nes sean visitadas por los ha- ntes de todo Chile, cualesquie- que sea su condición social o nómica, para cuyo objeto se es- dando los pasos tendientes a curar el máximo de facilidades transporte y hospedaje. En es- forma, será posible que vengan Santiago cuantas personas de- n hacerlo.

na intensa propaganda que se arrollará prácticamente en todo mundo, atraerá a Chile una can- d de visitantes que se calcula unos 300.000. Para hospedar a elevado número de personas se n arreglos especiales con las presas hoteleras, las que han cido el máximo de cooperaci-

VITACION A LA PRENSA

on el objeto de dar a conocer gigantesco volumen que asu- rán los dos torneos referidos, el ité organizador invitará a los resentantes de todos los órganos publicidad periodística y radial los corresponsales extranjeros, una reunión que se efectuará miércoles 11 del presente, a las horas, en las oficinas generales, nijitas 386. En esta oportunidad ofrecerá un cóctel a los invi- os.

a inauguración oficial de las oficinas generales se efectuará en una fecha que se dará a conocer oportunamente.

Comisario general de ambas exposiciones ha sido designado el señor Emilio Vassallo Rojas, quien atiende en las oficinas de Monjitas 386, cualquiera consulta relacionada con ellas.

SOBRE EL CANADA HABLA HOY EMBAJADOR ELLIOT

Prosiguiendo el ciclo de charlas destinadas a difundir el conocimiento de la realidad americana, la 15.a Escuela de Verano de la Universidad de Chile le ha programado para esta tarde, a las 19 horas, en el Salón de Honor de la Casa Central, una conferencia intitulada "Síntesis histórica y panorama actual del Canadá", que dictará el Excmo. señor Collin Frazer Elliot, Embajador del Canadá ante nuestro Gobierno. Esta conferencia será leída en castellano e ilustrada con un film sobre las bellezas naturales, las costumbres y el progreso industrial del gran país del Norte.

Asimismo, esta tarde, a las 17.45 horas, en la Sala Española de los Servicios de Difusión Cultural de la Universidad de Chile, Alameda 528, el libretista y director de programas Oscar Fock disertará sobre "Discotecas y programas musicales grabados". Esta conferencia, cuya entrada es libre, forma parte del ciclo de charlas anexo al interesante curso que sobre "Técnica radial" está dictando Mistral Coronel. El señor Fock pertenece al personal de Radio Sociedad Nacional de Minería.

Preventorio "Dr. Marcial Rivera" solicita ayuda

$ 948.898.42 debe la Fundación del Preventorio "Dr. Marcial Rivera", construído en La Ermita, a 12 kilómetros de Las Condes, y que fué inaugurado solemnemente el 17 de Noviembre de 1949. Este Preventorio, destinado a las niñas disnutridas de los establecimientos fiscales del país, ha costado en total a la Fundación, presidida por el Piro, Edmundo Rivera, la suma de $ 3.536.700.46, de la cual se deben más de $ 900.000.

El Directorio de la Fundación ha hecho un llamado a las personas que estén interesadas en ayudar a esta obra de carácter social, que envíen sus cheques cruzados a Moneda 3109, o bien depositen su óbolo en la cuenta del Banco Español N.o 10373 y en la Caja de Ahorros, Cuenta N.o 57035.

Asimismo hace un llamado a las industrias comerciales, pues se necesitan 180 sillas, 130 mesas para seis personas, 200 platos, vasos, tazas y útiles de cocina, cortinas para dormitorios, sala de estar, comedores, salas de clases y 123 camas completas.

AGUA POTABLE PARA QUIRIHUE SOLICITO DIPUTADO L. CONCHA

El diputado conservador por San Carlos, señor Lucio Concha Molina, solicitó ayer de S. E. el Presidente de la República, que en el presupuesto de obras públicas para este año se consulten las candidades necesarias para instalar en Quirihue el servicio de agua potable.

El Excmo. señor Gabriel González accedió con todo agrado a la petición del señor Concha.

CONGRESO NACIONAL DE LA JUVENTUD METODISTA

Con asistencia de delegados de todo el país se inician hoy las sesiones del Congreso de la Juventud Metodista de Chile, en el templo de la Primera Iglesia, ubicado en Avenida Portales esquina de Cueto.

Desde la fecha de la organización de la juventud metodista en Federación Nacional, el 20 de enero de 1939, hasta ahora, todas las actividades han estado en manos de elementos netamente laico, lo cual ha constituído un efectivo aporte a las labores de la iglesia, bajo cuya doctrina y disciplina se cobijan sus efectivos.

CONFERENCIA DE LA UNION DE PROFESORES SE CLAUSURO AYER

Con una movida sesión plenaria puso ayer término a sus labores la Conferencia Nacional de Secretarios Generales de la Unión de Profesores, que fué presidida por los delegados Guillermo Pizarro, de Traiguén; Rodolfo Zañartu, de Concepción; Oscar Parada, de Valparaíso, y Héctor Soto, de Talta. En esta última sesión Jorge Alfaro dió lectura al informe sobre asuntos educacionales, debatiéndose extensamente el Estatuto Orgánico del profesorado y acordándose una serie de modificaciones que quedaron entregadas a la directiva nacional. Don Luis Sepúlveda presentó el informe de la Comisión Económica que estableció la fijación de un sueldo base de cinco mil pesos mensuales para el profesorado primario, de acuerdo con el costo de la vida y la influencia de la fijación del cambio. Asimismo propició un proyecto de reajuste de sueldos que elaborará el Consejo Directivo de la Unión de Profesores de Chile. Finalmente, el consejero Carlos Valdeavellano hizo una exposición de la labor de los consejeros maestros ante la Caja de Empleados Públicos y Periodistas, y las reformas indispensables que deben propiciarse en ese organismo.

La Conferencia Nacional fué clausurada con un almuerzo de camaradería en los comedores del Hotel Capri, durante el cual hicieron uso de la palabra los señores Humberto Calvo, de Santiago; Rodolfo Zañartu, de Concepción; Guillermo Pizarro de Traiguén; cerrando la manifestación la presidenta nacional, señora Virginia Rojas. Antes de terminar la reunión, se incorporó el diputado señor Fernando Maira, quien ofreció su cooperación a la Comisión Económica de la UPCH, en su calidad de miembro más antiguo de ella.

EL MIERCOLES SERA LA CONCENTRACION DE LOS EE. PARTICULARES

Con toda actividad prosiguen los trabajos organizativos de la concentración pública que realizará el Directorio Ejecutivo Nacional de la Confederación de Empleados Particulares de Chile (CEPCH) y las federaciones nacionales afiliadas, con el objeto de insistir en sus puntos de vista frente a la fijación del sueldo vital para 1950.

En efecto, los dirigentes de la CEPCH han expresado ya opinión en forma pública al respecto, manifestando que la anunciada fijación del sueldo en $ 3.600 es ilegal y antirreglamentaria, y que, por sobre esas consideraciones de procedimiento, es insuficiente, y no refleja, en modo alguno, el verdadero costo de las subsistencias.

En tales circunstancias, la CEPCH ha preparado una nueva concentración pública, que se efectuará el próximo miércoles, con el objeto de reiterar sus puntos de vista sobre el particular, aportando antecedentes en abono a su afirmación de que el sueldo vital para 1950 no debe ser, en ningún caso, inferior a cuatro mil pesos ($ 4.000), suma por la cual lucharán con todos sus efectivos.

Hablarán los dirigentes nacionales y los dirigentes de las federaciones nacionales. La comisión organizadora, especialmente designada al efecto, se ha reunido diariamente, para preocuparse de todos los detalles de la organización de este acto público.

Cualquiera información que los empleados necesiten a este respecto, pueden solicitarla diariamente, de 19.30 a 21 horas, en la sede central de la CEPCH, Catedral 1111.

Diplomático coreano se despidió del Canciller

Ayer se despidió del Canciller y prosiguió viaje a Buenos Aires, el señor Kim Song Tung, diplomático coreano que recorre los países sudamericanos, agradeciendo a sus Gobiernos su posición favorable a Corea en las Naciones Unidas.

LOS SANITARIOS SE CONCENTRARAN EN EL TEATRO CAPITOL

Mañana a las 11 horas se realizará en el Teatro Capitol una concentración de la Asociación Nacional de Empleados Sanitarios, con asistencia de delegaciones de Santiago, Valparaíso, Aconcagua, O'Higgins, Colchagua, Talca y Linares. En esta concentración se analizará la situación económica del gremio y se pedirá al Gobierno la cancelación de las horas extraordinarias de trabajo y un mejoramiento económico previo al reajuste de este año.

A este acto han sido invitados parlamentarios, autoridades y representantes de la prensa.

INGRESO A LA ESCUELA DE MEDICINA DE LA CATOLICA

Sólo entre el 1.o y el 20 de Febrero, la Escuela de Medicina de la Universidad Católica recibirá las solicitudes de ingreso de los bachilleres que deseen ingresar a primer año. La selección de las solicitudes se realizará entre los bachilleres que rindieron sus pruebas en enero, quedando excluídos los que las rindan en marzo. Las clases se iniciarán el lunes 13 de marzo.

419 INMIGRANTES EUROPEOS LLEGAN LA PROXIMA SEMANA

Húngaros, yugoeslavos, italianos, franceses y españoles, principalmente, vienen en el grupo de 419 inmigrantes europeos, cuya llegada a Valparaíso está anunciada para la próxima semana, según nos informó ayer el Director General del Servicio Social del Trabajo, don Alfredo Larrain Neil.

Esta partida de inmigrantes viaja en el transporte norteamericano "General Sturgis", procedente de Bremerhaven, en Alemania, y por cuenta de la Organización Internacional de Refugiados, IRO.

DIRIGENTES POLITICOS VISITARON A S. E. AYER

Dirigentes socialistas y liberales fueron recibidos ayer por S. E. el Presidente de la República, con quien conversaron sobre asuntos de actualidad política.

Por el Partido Socialista de Chile concurrieron los Ministros de Justicia, don Juan B. Rossetti, y de Educación, don Armando Mallet; el diputado don Albino Barra Villalobos y don Luis Quinteros Tricot.

Por el Partido Liberal, los vicepresidentes señores Huzo Zepeda y Carlos Villarroel; el diputado don Osvaldo García Burr y don Manuel Merino Esquivel.

Acaparaba azúcar un comerciante de San Bernardo

Inspectores del Departamento de Denuncias y Reclamos sorprendieron un acaparamiento de azúcar en el negocio de provisiones de propiedad de Domingo Lértora, ubicado en San Bernardo, calle Eyzaguirre N.o 586.

Este comerciante tenía oculto en sus bodegas y en su domicilio particular una partida de azúcar aproximada a los 150 sacos, con la agravante de estar negando su venta. Además, se le comprobó la negación de venta de té, en circunstancias que tenía existencia por un total de 100 kilos. También vendía mantequilla sin indicación de su procedencia.

Oportunamente se ordenó la adopción de medidas destinadas a requisar esas partidas y a distribuirlas en esa localidad, sin perjuicio de las sanciones que con el máximo de severidad se aplicará al mencionado comerciante.

Contraalmirante Carmona, Jefe Naval de P. Arenas

En la mañana de ayer se realizó en la oficina del Subsecretario de Marina, la entrega oficial de los despachos de contraalmirante al capitán de navío señor Raúl Carmona, cuyo ascenso fué recientemente aprobado por el Senado.

A la ceremonia mencionada concurrieron altos jefes de la Armada Nacional. El nuevo contraalmirante se dirigirá a Punta Arenas para asumir el cargo de jefe de la Zona Naval de Magallanes.

LOS COMERCIANTES APLAUDEN CAMPAÑA DE NUESTRO DIARIO

"Aplaudimos la campaña de LA NACION y solicitamos, por intermedio de este diario, la cooperación de Carabineros para terminar con el comercio clandestino, sucio e inescrupuloso, que infiltrándose en los lugares donde trabajamos legalmente desprestigia a nuestro gremio" dijo a LA NACION el presidente del Sindicato Profesional de Comerciantes Ambulantes y Establecidos, señor Gumercindo Trujillo Pérez, al referirse a la denuncia que hicimos en la edición de ayer sobre el estado de desaseo de la calle Franklin, entre San Diego y Santa Rosa debido a la desordenada instalación de puestos de venta.

Acompañaban al dirigente, señor Trujillo, durante su visita a esta casa el resto de la directiva, constituída por Celia Avendaño, secretaria; Irene Meneses, tesorera; los directores, Felicinda González y Juan Pulgar; y una numerosa delegación de comerciantes.

UN VERANEO SEGURO para toda la vida... con una cuota mensual de sólo Mil pesos!

durante unos pocos meses!

La Sociedad Anónima Playas LAS ROCAS DE SANTO DOMINGO, ha combinado un sistema sumamente práctico, para que Ud. obtenga un VERANEO SEGURO, que le garantice un lugar placentero, elegante y hermoso para que Ud y su familia descansen de los afanes diarios, cada vez que quieran, durante toda la vida!

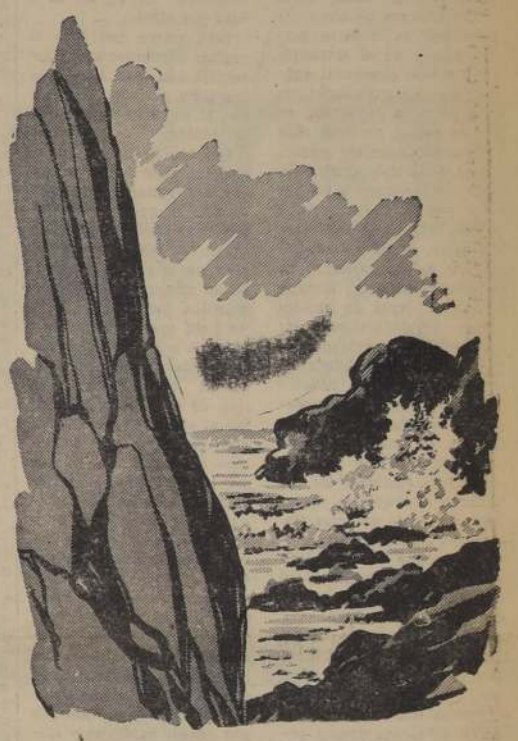

La Sociedad Anónima Playas Las Rocas de Santo Domingo LE ASEGURA EN EL BALNEARIO:

Un terreno urbanizado con agua potable y luz eléctrica, en el nuevo Barrio El BOSQUE, de las Rocas de Santo Domingo.

Cancha de Golf, AL LADO de su casa • Piscina • Canchas de Tennis • Canchas de Equitación • Aeropuerto con 2 kilómetros de pista, EN EL CAMINO de su casa • Servicios Religiosos

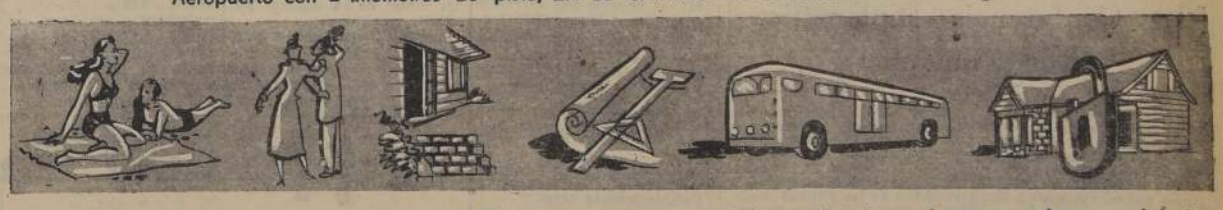

Buenos Vecinos • Compañía grata entre los 1.300 propietarios que ya disfrutan del clima, el paisaje y las comodidades de las Rocas de Santo Domingo. • CLUB HOTEL para recibirlo y atenderlo mientras dura la contrucción de su casa. Planos adecuados para que inicie de inmediato la construcción. Servicio especial de Movilización cada fin de semana. Cuidado de las casas mientras Ud. está ausente

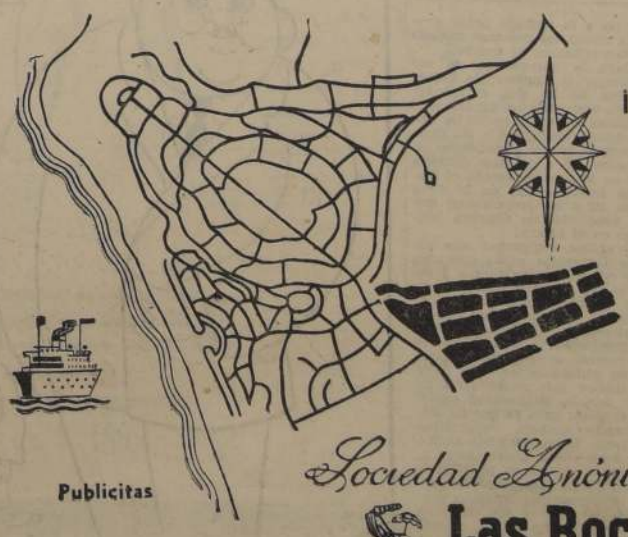

¿Y CUANTO PAGA UD. POR TODO ESTO?

¡APENAS MIL PESOS MENSUALES DURANTE UN BREVE PERIODO!

Deposite hoy su cuota inicial en la Sociedad Anónima Playas LAS ROCAS DE SANTO DOMINGO, y disfrute de inmediato de las ventajas del VERANEO SEGURO, válidas solamente en el BARRIO EL BOSQUE, el Barrio "jóven" de las Rocas.

Ningun propietario del Balneario ha tenido tantas ventajas como las que ahora se ofrecen!

Publicitas

Sociedad Anónima Playas Las Rocas de Santo Domingo

En Santiago: Agustinas 1111 - Of. 506-508 - Casilla 3538. En el Balneario: Litoral esq. La Ronda - Teléfono 72 Llo-Lleo

CALZADO

TODAS NUESTRAS EXISTENCIAS

EN CALZADO DE SEÑORAS REGALAMOS A DOS

UNICOS PRECIOS:

$ 238 y $ 110 par

DEPOSITO CALZADO

"RUDLOFF" (VALDIVIA)

HUERFANOS 1032 — FONO 60559 - Stgo.

SE CONCEDEN CREDITOS A INSTITUCIONES

LA NACION

AÑO XXXIII
N.o 11,720

Empresa Periodística "LA NACION", fundada el 14 de enero de 1917. — AGUSTINAS 1269.— TELEFONO 82222.— CASILLA 81-D.
Presidente del Consejo y Director: RAMON CORTEZ PONCE; Gerente: ANTONIO FERREIRA MEDINA.— Consejeros: CARLOS VASSALLO ROJAS, BOLIVAR APARICIO T., EILERT HERUD M. y JOSE RAMSAY.— Jefe de Redacción: DOMINGO ARTURO GARFIAS; Jefe de Informaciones: WARINO ESPINOSA C.; Jefe de Propaganda: CARLOS ALZOLA G.
Representantes para EE. UU. y Canadá: THE N. DE FILIPPES Co. 551.— FIFTH AVENUE.— New. York, 17 N. Y.
Servicio Noticioso Extranjero: UNITED PRESS ASSOCIATION.— Servicio Fotográfico Extranjero: ACME. — Agentes y corresponsales en todas las ciudades y pueblos de Chile.
SUSCRIPCIONES: Un año, $ 756; seis meses, $ 380; tres meses, $ 195.— Valor del ejemplar del día, $ 2.—; atrasado, $ 4.—. Valor del ejemplar días domingos, lunes y festivos, $ 3.—; atrasado los mismos días, $ 6.—

Santiago de Chile, viernes 6 de enero de 1950.

INVERSIONES EN CASAS DE HABITACION

La tesonera e insistente campaña realizada en el país desde hace varios años por algunos sectores económicos y políticos perfectamente individualizados, está a punto de crear el mito de que no habrá inversión de capitales privados en casas de habitación si no se concede a los propietarios el derecho a obtener del dinero que coloquen en esta clase de negocios un rendimiento elevado.

Es ésta una afirmación perfectamente falsa, como lo demuestran hechos comprobados en nuestro propio país y en el extranjero, y el más elemental análisis de las características que tiene la inversión en bienes raíces, ya sean ellos urbanos o rurales, comerciales o de habitación.

Si nos atenemos a los hechos, podemos observar que desde 1939 hasta la fecha, es decir, desde el advenimiento de los gobiernos de izquierda, se han dictado en Chile leyes de protección amplísima para los propietarios, como son las que los liberan de tributos por determinado número de años; las que les conceden facultad de cobrar gastos de mantención de edificios, que son superiores a toda realidad; las que otorgan franquicias extraordinarias, de carácter impositivo, jurídico y aún moral; las que les permiten cargar al arrendatario el total de las alzas de gravámenes; las que fijan a la renta presunta de inversiones inmobiliarias tantos por ciento casi irrisorios, etc.

Pese a toda esta enorme masa de excepciones y beneficios, en Chile el capital privado no se invierte en la edificación de casas al alcance de las gentes modestas. Cuando más, algunas grandes empresas, que tienen excedentes de entradas, construyen inmuebles de lujo, o algunos corredores empeñosos edifican para vender a precios casi siempre fuera de toda posibilidad para el empleado y, naturalmente, también para el obrero.

Los hechos demuestran, pues, que no existe interés del capital privado por intervenir en negocios de esta naturaleza. Buscan estos capitales ganancias más fáciles y rápidas en otros rubros, especialmente los comerciales. Ni siquiera van a la inversión en valores mobiliarios, gran parte de los cuales, a los precios que rigen en el mercado bursátil y con los dividendos que las sociedades anónimas se ven obligadas a pagar, producen una rentabilidad de 18, 20, 25 o más por ciento.

Esto quiere decir que el capital particular busca intereses aún más altos, que logra sin grandes dificultades al emplearse en rubros diferentes.

Quienes pretenden, pues, que las inversiones en casas de habitación reditúen el interés que corrientemente se puede obtener en otras colocaciones, propician, en la realidad, un alza de cánones de arrendamientos que queda fuera de toda consideración.

La característica más saliente de la inversión en bienes raíces radica en que, de este modo, es posible al capitalista ponerse a cubierto de la desvalorización de la moneda, ya que en los períodos de inflación el valor de la propiedad crece en proporciones siempre superiores a la devaluación del signo monetario.

Esta es la ventaja inherente a esta clase de colocaciones de dinero, y con ella debieran contentarse quienes las realizan; pero querer que, al mismo tiempo, se preserve el valor en uso de sus capitales y rindan éstos, intereses de inflación, es extremar la nota, llevar las cosas demasiado lejos, a términos que pueden tener peligrosas consecuencias.

Es útil señalar estos hechos, porque sirven para impedir que quienes se han engañado de buena fe persistan en su error; para evitar abusos y para impedir que los sectores más pobres de la colectividad sientan aún más crudamente su pobreza.

La Conferencia Diplomática de Ginebra

Después de varios meses de intensa labor, se ha puesto recientemente fin, en Ginebra, a los trabajos confiados a la llamada Conferencia Diplomática, a la que concurrieron cincuenta y nueve países, entre ellos Chile.

A raíz de una serie de estudios preparatorios, que tuvieron su culminación en la XVII Conferencia Internacional de la Cruz Roja, en Estocolmo, en agosto de 1948, el Consejo Federal Suizo, a instancias del Comité Internacional de la Cruz Roja, invitó a las Potencias a una Conferencia de más amplios alcances, tal como se había hecho ya en 1864, en 1906 y en 1929.

Era necesario dar a conocer y dilucidar nuevamente sobre las experiencias adquiridas en el decurso de la última gran conflagración, con todo su dramático cortejo de calamidades, donde el incendio, la muerte, el exterminio y la metralla adquirieron proporciones cósmicas.

Era necesario dar mayor consistencia y respetabilidad a los principios de Derecho Internacional, preceptos generalizados, pero no siempre considerados por los beligerantes, en ese afán incontenible de las armas por arrasarlo todo en el camino, sea en operaciones de avance o de retroceso.

Con todo, los principios de la Cruz Roja han constituído un atajo a esta sed de muerte y destrucción, y fueron incontables los seres humanos, civiles y militares, marinos y aviadores, que deben sus vidas a los Acuerdos humanitarios propugnados por la Cruz Roja Internacional.

Era necesario, en fin, que con la atroz experiencia adquirida en la última guerra mundial se lograse adaptar estas normas humanitarias a las exigencias y modalidades de la guerra moderna, donde no sólo caen los hombres de armas, sino que son los civiles los que se sacrifican en mayor número, especialmente como consecuencia de los bombardeos aéreos y operaciones motorizadas.

Cuatro han sido los Convenios votados en las conversaciones de Ginebra: 1.o) Sobre tratamiento de los prisioneros de guerra; 2.o) Sobre mejoramiento de los heridos, enfermos y náufragos de las Fuerzas Armadas de Mar; 3.o) Sobre mejoramiento de las condiciones de los heridos y enfermos de los Ejércitos en campaña, y 4.o) Sobre protección de los civiles en tiempos de guerra.

La Conferencia Diplomática se ha encargado de revisar todo cuanto se ha convenido hasta hoy, como leyes de la guerra. La protección acordada a los prisioneros, conocida desde 1929 como el Código de los prisioneros de guerra, se ha hecho extensiva a los combatientes en los movimientos de resistencia. En lo sucesivo, los prisioneros podrán enviar y recibir correspondencia postal; podrán, asimismo, telegrafiar a sus familiares, conectándolos así con el hogar lejano. En lo concerniente a los trabajos que se les impone y a los alimentos que reciben, se les acuerda ventajas que hasta ahora no habían disfrutado.

En sobre todo en la protección acordada a los civiles donde mejor se aprecian los beneficios derivados de la Conferencia Diplomática de Ginebra. La nueva Convención consulta la creación de las llamadas "zonas de seguridad", destinadas a preservar las mujeres, los ancianos, los niños, los enfermos y los heridos, de los rigores de los bombardeos u otras operaciones militares. Queda entendido que los beligerantes darán facilidades para que puedan llegar a esas zonas tanto la correspondencia como los alimentos y los medicamentos destinados a los territorios ocupados, donde, por ningún motivo, podrán tomar rehenes ni imponer deportaciones individuales o colectivas, ni aun por motivos de nacionalidad, de raza o de religión. La pena de muerte queda así circunscrita a los casos en que ella hubiera sido impuesta, por las leyes del país, antes de estallar la guerra. Estos Acuerdos abren campo a la sanción penal prevista contra las personas que cometan crímenes de guerra.

Dada la importancia de sus Acuerdos, la Conferencia Diplomática no ha sido suficientemente valorizada en sus trascendentales alcances: no se ha dado debida publicidad a las Convenciones que se suscribieron en Ginebra, ni a la base jurídica que en lo sucesivo tendrá el Comité Internacional de la Cruz Roja, ni a las proyecciones que los Convenios de Ginebra tendrán en el futuro.

Es triste comprobar que dichos Convenios serán aplicados sólo en tiempos de guerra, y éste ha sido el único reproche que han recibido los Acuerdos de Ginebra. Se ha dicho que la Conferencia Diplomática, lejos de proclamar la terminación de las guerras, se esfuerza solamente en humanizarlas. Sin duda se replica que mejor sería lograr que la Humanidad cesara las guerras; pero ya que ha sido imposible siquiera materializar el viejo Pacto Briand-Kellog que declaraba la guerra fuera de la ley, al menos se justifica la necesidad de humanizar la guerra, disminuir sus horribles consecuencias, salvar las vidas de los combatientes en la medida de lo posible, defender la existencia de las poblaciones civiles, tender la mano a los prisioneros, para hacerles más llevadero el cautiverio, y tantas otras acciones de la misma índole.

MARCIAL MARTINEZ P.

SOBRE UNA DICTADURA

Los discursos senatoriales del señor don Carlos Ibáñez guardan una curiosa analogía con los manifiestos, declaraciones y piezas oratorias de su época de gobernante. Son de fisonomía proteica en cuanto a ideas, conceptos y estilos. Y esto si que no es de extrañar, porque su sello literario depende del pendolista que lo haya auxiliado, ya que —como es sabido de todos— el señor Ibáñez carece de condiciones para escribir diez líneas sin incurrir en graves yerros de sintaxis.

De allí que el asombro resulte sin fundamento al vérsele ahora variar, fulminantemente, la postura moderada que había adoptado en la Alta Cámara, por otra de combatividad violenta y de tal audacia, que lo ha llevado hasta el extremo increíble de pretender lo que nadie hasta hoy había siquiera intentado: defender los actos punibles de su malhadada Administración.

Para hacerlo, el señor Senador ha estampado un aserto que dista muchísimo de parecer aceptable: a su juicio, dado que el historiador señor Encina no ha querido llegar hasta el examen de su Administración, nadie puede juzgarla. En cambio, él se estima autorizado para actuar como reo y como juez al mismo tiempo.

Ha debido olvidar también, el señor Ibáñez, que, sin perjuicio del análisis histórico de una época o de un régimen, existe el juicio de los contemporáneos, de aquellos que experimentaron en carne propia las excelencias o los vicios y escándalos de determinado sistema gubernativo. Y a este juicio ningún gobernante puede escapar.

Lo sabe de sobra el señor Ibáñez, y se engaña a sí mismo al creer y al difundir la falacia de que su elección como Senador "interpreta un gran anhelo de bien público" Los votos de esa elección se los dió el Gobierno actual, por un exceso de celo democrático Atrapado el señor Ibáñez en una de sus tantas delincuencias conspiradoras, el Gobierno permitió que la Justicia, representada en ese caso por el Juez Militar, un General del Ejército que para desempeñar su cargo requiere de la confianza exclusiva del Presidente de la República, lo absolviera, no obstante la opinión contraria del Auditor General de Guerra. Apareció, así, el señor Ibáñez, convertido en víctima simpática ante la sentimentalidad sencilla de nuestro pueblo, y se repitió aquello de "de la cárcel al Senado".

El juicio de la opinión nacional contemporánea respecto de la Administración Ibáñez, está ya expedido, y constituye un fallo ejecutoriado y, por lo tanto, inamovible.

Lo dió el pueblo en las jornadas jubilosas del 26 de julio de 1931, cuando el Dictador se dió a la fuga para salvar su vida; y lo dieron los representantes populares en el Parlamento, al acusar y condenar, constitucionalmente, al señor Ibáñez. Lo volvió a dar el electorado, en 1942, al negarle sus sufragios para que retornara al Poder.

Y no podía ser de otra manera, porque el señor Ibáñez, durante un Mandato que él mismo se confió, hizo gala de sevicia, encarceló, vejó y deportó a sus adversarios políticos, destruyó los organizaciones obreras, y aventó a sus dirigentes, sin otro propósito que el de colmar sus ambiciones y favorecer los apetitos desenfrenados de una camarilla de adeptos y conmilitones.

Entre otros, deportó, encarceló o hizo enviar a las despiadadas Islas de Pascua y Más Afuera, a los señores Arturo Alessandri Palma, Fernando Alessandri Rodríguez, Eduardo Alessandri Rodríguez, Rafael Luis Gumucio, Gustavo Ross Santa María, Agustín Edwards, Santiago Labarca, Luis V. Cruz, Ramón Alzamora, Luis Ayala, Luis Alberto Carlola, Ramón Sepúlveda Leal, Salvador Barra Woll, Enrique Eleodoro Guzmán, Manuel Hidalgo, Carlos Vicuña, Daniel Schweitzer, Manuel Rivas Vicuña, Luis Salas Romo, Eulogio Rojas Mery, Ladislao Errázuriz, Rodolfo Michels, Guillermo Feliú Hurtado, Carlos Contreras Labarca, José Maza, Ramón Luis Ugalde, Enrique Matta Figueroa, Luis Pizarro Espoz, los hermanos Gutiérrez Alliende, Javier Angel Figueroa, Horacio Hevia Labbé, Felipe S. Urzúa, Roberto Meza Fuentes, Eugenio González, Elías Lafferte, Cornelio Saavedra, Marmaduke Grove, Arturo Matte Larrain, Alberto Baloffet, Armando Triviño, Humberto Scappini, General Enrique Bravo, Castro Amaro, Balbino Fuenzalida, Pedro Garay, Alfredo Guillermo Bravo, Lindor Pérez Gacitúa, Galvarino Gallardo Nieto, Emilio Tizoni, Eliodoro Yáñez, General Juan de Dios Vial, Ernesto Ried, y tantos más, que la nómina completa resultaría interminable.

¿Qué delito habían cometido estos hombres, algunos de los cuales sucumbieron por efectos de los martirios y sufrimientos a que se vieron injustamente sometidos? Ninguno, excepto el de no inclinarse ante las demasías del Dictador y su círculo. Y no solamente se atentó contra ellos, sino que fueron vejados sus hogares, como en el caso del asalto a la casa del señor Alessandri.

Por lo que se refiere a la obra administrativa del señor Ibáñez, oigamos la voz muy serena, pero justiciera, del actual senador señor don Raúl Marín Balmaceda, quien, en su obra **"La Caída de un Régimen"**, apunta los siguientes conceptos acerca de aquélla:

"Nunca había tenido un Mandatario circunstancias más favorables para hacer una gran administración; el país entero estaba deseoso de cooperar a cualquier Gobierno que fuese enérgico y honrado.

"Pero, el señor Ibáñez no tenía la experiencia política ni la inteligencia necesaria para saber elegir con acierto a sus cooperadores, condiciones para él indispensables, dada su falta de conocimiento de la administración del Estado. Sin vinculaciones de ningún género, ni sociales ni políticas, se dejó rodear en general de mediocridades audaces y especuladores que levantaron a su alrededor una muralla infranqueable de lisonja que se desconectaba del sentir de la opinión pública".

Además —agregamos nosotros— el señor Ibáñez recibió el país con moneda sana de 6d, obra del Presidente Alessandri, y con una reserva de oro en el Banco Central de 405 millones. A su caída, esa reserva de oro había disminuído a 230 millones, y se hallaba afectada por el servicio de la deuda externa, que era de 155 millones semestrales.

Hasta 1927, fecha en que el señor Ibáñez trepó al Poder, Chile gozaba de muy amplio crédito interno y externo. En más de cien años, la deuda pública externa no subía de 1.500 millones de pesos. Pudo, pues, el señor Ibáñez contratar empréstitos sin tasa ni medida, hasta que llegó a enterar la suma entonces fabulosa de $ 4.576.970.359.14.

Mantuvo constantemente al país con la canción adormecedora de sucesivos superávit. Los habitantes inocentes de este extremo del mundo creían que nadaban en un océano de prosperidad. Pero tuvo la mala fortuna de entregar el Ministerio de Hacienda a un hombre serio, el señor Blanquier, y éste se encargó de presentar la trágica realidad: déficit total del año, 145 millones; los compromisos pendientes de pago en tesorería alcanzan a 90 millones; saldo disponible en Caja, 5 millones; déficit de Caja, por consiguiente, es de 85 millones.

Durante los años 1927, 1928 y 1929, tuvimos también las mayores entradas de salitre y cobre que hasta ese tiempo se hubieran obtenido. Y correspondió al señor Ibáñez convertir en ruina esa excepcional riqueza. Comenzó por obligar a las compañías salitreras a trabajar y exportar sin medida, con el fin de aumentar los rendimientos aduaneros. Y así preparó la crisis de sobreproducción que en 1931 puso a la casi totalidad de las oficinas salitreras en la precisión de apagar sus fuegos. Con anterioridad, el señor Ibáñez había designado Superintendente del Salitre a un aventurero internacional, y organizado el escándalo mayor de nuestra historia económica: LA COSACH.

Con buena parte del producto de los empréstitos, los favoritos e incondicionales de la Administración viajaban por Europa con sueldos y gratificaciones superiores a los de cualquier Mariscal de Francia. Recordemos sólo el caso del ex Ministro de Relaciones, señor don Conrado Ríos Gallardo, quien, cuando ya hubo necesidad imperiosa de alejarlo de la Cancillería, fué agraciado con el cargo de Embajador Extraordinario para llevar la representación chilena a la Exposición de Sevilla, no obstante haber en España un digno diplomático de carrera, como Embajador nuestro, cargo que le permitió realizar un crucero de turismo por toda Europa con dineros de lo que él hoy llama "la frondosa burocracia chilena".

Significaría un esfuerzo extrahumano sintetizar en un solo artículo los errores, vicios, escándalos e irregularidades de la Administración Ibáñez. Bástenos sólo, en esta oportunidad, dejar estampado que en ella faltó incluso la honestidad personal de su jerarca. No puede olvidarse que el señor Ibáñez aprovechó de su Gobierno para ascenderse a sí mismo de Coronel a General de Brigada, y luego de División, conculcando abiertamente los reglamentos entonces en vigencia. Lo contrario de lo que acaba de hacer el gobernante de la República Argentina, en un gesto que, sin duda, le es honroso.

CLORO

Los empleados del Agua Potable tendrán casas.

La cuestión es saber si tendrán agua potable.

Mágno Severo

La figura del día

El Rey Farouk de Egipto, país que se ve conmovido por graves sucesos políticos.

LOS EMPLEADOS Y SUS PROBLEMAS

La designación del nuevo directorio de la Junta Nacional de Empleados de Chile ha significado una oportunidad para que esta importante asociación reafirme el carácter gremialista de sus actividades.

La JUNECH agrupa a más de doscientos mil empleados Los funcionarios fiscales, semifiscales, particulares y ferroviarios, así como los profesores, que la constituyen, representan el grueso de la población del país que trabaja a base del pago de sueldos. La especificación de los propósitos y modalidades a que se ajusta la acción de aquella entidad equivale a puntualizar, por consiguiente, las normas a que se ciñen en sus reivindicaciones y las finalidades perseguidas por la mayor parte de los empleados de Chile.

Pues bien, en esta ocasión se han formulado declaraciones en el sentido de que la JUNECH no aspira a otra acción que la netamente de carácter gremial. Está abierta a admitir a todas las asociaciones de empleados que dediquen sus esfuerzos a mejorar las condiciones económicas y sociales de vida de sus adherentes. Si los empleados se han organizado no lo han hecho con fines políticos ni tampoco se pretende utilizar la fuerza inherente a un conglomerado tan numeroso para lograr realizaciones de ese tipo. Concebida así esta importante organización y actuando su Directorio en armonía con principios tan explícitamente puntualizados, parecería redundancia la aversión innata a todo procedimiento que se aparte de la normalidad institucional y de los cauces legales ordinarios.

Declaraciones de esta naturaleza, como las formuladas por un dirigente de la JUNECH, son de celebrar, porque allanan el camino para la solución de problemas y dificultades que afectan a toda la gama de los empleados. Desde luego, el Gobierno en todo instante ha observado con simpatía y con una loable sensibilidad social los inconvenientes y limitaciones que pesan sobre el enorme sector de la población que trabaja a base de sueldos. La circunstancia de que exista una organización de esta naturaleza e inspirada en fines exclusivamente gremialistas, facilita sin duda el entendimiento cuando se promueven problemas, desarrollándose todas las actividades tendientes a solucionarlos sin que se interrumpan las labores de los empleados. La buena voluntad y la comprensión gubernativas encuentran así un ambiente sumamente favorable para llevar adelante los planes destinados a mejorar el bienestar y las condiciones de vida de los empleados.

C.

REHABILITACION DE UN MERITORIO FUNCIONARIO

Hace algunos días, cuando ni siquiera el afectado tenía conocimiento oficial de grave resolución dictada en su contra por inspectores destacados en la Línea Aérea Nacional por la Contraloría General de la República, algunas radios de la capital dieron la noticia de que el Contralor de la Empresa, don **Humberto Aparicio Terrazas**, había sido suspendido de sus funciones como tal.

Debemos hacer notar que el señor Aparicio Terrazas es un antiguo y meritorio funcionario de la Línea Aérea Nacional, y que en el desempeño de sus dilatados servicios a la más importante empresa de navegación aérea existente en el país se ha caracterizado por su acrisolada honradez, por su absoluta dedicación al cargo y por su más riguroso respeto a la ley, condiciones que la propia Contraloría General de la República pudo comprobar en actuaciones anteriores en dicha Empresa.

Con el mérito de los antecedentes que constituyen la personalidad funcionaria del señor Aparicio Terrazas y otras consideraciones de hecho y de derecho, solicitó reconsideración de la medida adoptada en su contra.

La reconsideración solicitada fué acogida por los propios funcionarios que suscribieron la resolución, hecho que ha sido elogiosamente comentado, en razón de los méritos que adornan al funcionario señor Aparicio Terrazas.

LLEGARAN MAS AVIONES PARA LA FUERZA AEREA

Los quince oficiales de la Fuerza Aérea de Chile que han sido designados para traer desde Estados Unidos una nueva partida de aviones "North American", se dirigirán a ese país el 15 del mes en curso.

NORMAS SE DICTARON SOBRE PAGO EN LAS OFICINAS PUBLICAS

En el Ministerio de Hacienda se dió curso al decreto por el cual se determina que los Contadores, Oficiales del Presupuestos y Habilitados de la Administración Pública en cualquiera de sus ramas, de las Municipalidades y de las instituciones semifiscales, no podrán pagar ninguna clase de remuneraciones, sean sueldos, pensiones u otra forma de retribución, al que no acredite previamente estar al día en el pago de sus impuestos, o en sus convenios de pagos.

Los Contadores, Oficiales del Presupuesto o pagadores de cualquiera de los organismos señalados, no podrán ordenar la cancelación de ninguna cuenta o factura sin que se le acredite previamente el pago del impuesto sobre la renta. Se deberá acreditar, con el último recibo, estar al día en el pago del impuesto sobre la renta o presentar el correspondiente comprobante de exención, y, además, en el de cifra de negocios si se tuviere calidad de comerciante o industrial.

"Por sus hechos los conoce

Dos hechos, de sumo interés para la colectividad, se desprenden de la sesión de la Cámara de Diputados en la cual se aprobó la reforma propuesta por el Gobierno, a fin de que las rentas de arrendamiento sean alzadas en el curso del año actual.

Uno ha sido, sin duda, la demostración de que tratándose de proyectos de claro beneficio popular es posibilidad de concordar opiniones y obtener una colaboración valiosa. Tenaces opositores al Gobierno, lo fueron sus votos a esa justísima iniciativa de carácter social, que al ser rechazada habría significado una lenta expoliación al pueblo en forma de alza intolerable de los arriendos de habitaciones.

El otro significativo hecho lo constituye la confirmación de lo que veníamos asegurando desde hace tiempo, en estas páginas, acerca de la sinceridad social de los católico-sociales o demócratas-cristianos o cristianos. Entre las enseñanzas papales de las encíclicas "De Rerum Novarum" y "Quadragessimo Anno" y los fuertes intereses del bolsillo, de los poderosos, ellos no han trepidado en defender a este último.

El hecho es ejemplarizador. Durante meses los socialcristianos, que deseaban seguir apellidándose conservadores, izaron las prédicas papales como bandera, flama de un Evangelio nuevo. Cristianismo significaba justicia social, defensa de los humildes, ayuda a los desposeídos. Al oírlos hablar, o leerlos en los órganos de prensa, parecía que el Sermón de la Montaña todavía estuviera dando apostólicos ecos que resonaban entre el Club Fernández Concha y el edificio de "El Imparcial".

¿Cuál iría a ser la reacción de estos nuevos apóstoles de la redención económica del proletariado, frente a la necesidad de que cada pobre tenga que inclinar su cabeza?

Ya la opinión pública sabe a que atenerse sobre la sinceridad social de los eufóricos opositores socialicos: una abstención, muy modosita, con sus manos inocentes. Una actitud de sacristanes de ceremonias, emparedados entre el aguijón de la gula y la mortificación del ayuno pascual.

Sus discursos sociales, sus editoriales furibundos contra la insensibilidad del régimen, sus poéticas filosóficas que buscan el padrinazgo de Maritain, de León XIII, de Bergson y de Alcide de Gasperi, fueron sepultados en la primera prueba de fuego.

A la "Imitación de Cristo" prefirieron una ofensiva política de explotación de los conventillos. Pero no les faltó valor para oponerse al proyecto, simplemente se excusaron de votar. No quedaron ni con Dios ni con el Diablo. Apenas con la opinión del Diablo, que ahora les sonríe socarronamente...

D. D.

Notas del Día

POLLO A LO MARIANO LATORRE — En un pintoresco restaurante de Santiago (cuyo nombre queremos dar a conocer) que para más datos está ubicado en el pasaje que se extiende desde Estado a San Antonio, entre Agustinas y Huérfanos (ya lo deben conocer), figura, entre los platos del menú, uno llamado: "Pollo a lo Mariano Latorre".

Lo consignamos como curiosidad y, al mismo tiempo, como algo sorprendente.

Cualquiera creería que el pollo ese debería llamarse "Luis Durand". Basta leer unos cuantos libros del prestigioso autor para convencerse.

CAMPEONATO DE LITERATURA — Pronto se van a cerrar las inscripciones para un extraordinario campeonato de literatura, organizado por la Sociedad de Escritores de Chile. Habrá tres pruebas: novela, poesía y ensayo. Premio para novela: $ 50.000. Premio para poesía: $ 50.000. Premio para ensayo: $ 10.000. Los interesados en este campeonato, les aconsejamos inscribirse. Se cierra el 1.o de febrero.

MILAGRO — En el diario de ayer apareció una noticia milagrosa: "ELECTRICA Y TELEFONOS TENDRA MALLOA ESTE AÑO". Ojalá nos convertamos poquito a los santiaguinos.

FUTBOL CALLEJERO — En el pueblo de "Comunitá sucediendo algo extraordinario. La directiva de un club deportivo acusa a los vecinos de invadir la cancha de fútbol establecida con mil sacrificios. Hasta el momento, la costumbre era todo lo contrario: eran los futbolistas quienes invadían las calles y los vidrios de los propietarios. En Santiago, donde estamos más o menos, ocurre así.— T.

Cartas al Directo

EL CLAMOR DE TODO UN BARRIO

Señor Director: El comentario general de los habitantes del populoso barrio Avenida Matta, comprendido entre la calle Carmen y Avenida Portugal, lo constituye la absurda e incomprensible medida adoptada por la Empresa Nacional de Transportes Colectivos, al retirar de la circulación los tranvías 1 y 7.

¿Cómo es posible que las autoridades máximas acepten estas cosas que van en contra del bienestar público, y disimuladamente se desvalijen aún más nuestros escuálidos bolsillos con el esforzado aumento de tarifas que tenemos que pagar en micros? ¿Cree la "empresa de marras" que con poner en servicio unos cuatro micros "Carmen-Lira", que hacen un recorrido sólo hasta Mapocho y que pasan tarde, mal y nunca, van a solucionar el grave conflicto que se nos ha presentado con la supresión de dichos carros?

Yo, como jefe de hogar, y por desgracia empleado, que tengo que hacer obligadamente varios viajes al centro, protesto públicamente por tan desacertada medida, porque con ella no se hace más que empeorar el servicio, perjudicando a un inmenso número de personas, y todavía con la agravante de que se nos obligó en forma traicionera, si así puede decirse, a pagar un peso sesenta para viajar con mayor incomodidad que antes, cuando pagábamos un peso en tranvías.

Ojalá que las autoridades respectivas se resuelvan a acoger alguna vez las justas reclamaciones de los pacientes santiaguinos, ordenando se pongan en circulación aunque sean unos pocos tranvías 7, que son los que más falta hacen en este barrio.

Muy agradecido por la publicación de la presente, lo saluda con toda atención. — Carnet 1149842.

IMPUNIDAD DE LOS ASALTOS EN DESPOBLADO

Señor Director: El día 13 de noviembre de 1949, a las tres de la tarde, en circunstancia que se dirigía en auto[illegible] minero de Manant[illegible] una cantidad superior a doscientos mil pesos, el ingeniero técnico de [illegible] noll, Mustakis y Cía., señor [illegible] los Grunert S., fué víctima de un intento de asalto, [illegible] dos kilómetros antes [illegible] dicho punto. Los asaltantes habían cercado el [illegible] una pirca de piedras [illegible] tieron de su crimen [illegible] al darse cuenta de que [illegible] rlos los acompañaban [illegible] Grunert, sin distinguir distancia, que los otros eran su esposa y su [illegible] años de edad. Esto [illegible] puesto oportunamente [illegible] miento de la autoridad [illegible] va, no obstante lo cual [illegible] obtuvo la captura de los [illegible] tes que en el interior [illegible]

Tal vez la impunidad [illegible] quedó el primer asalto [illegible] yó para que el caso [illegible] el 30 de diciembre [illegible] una y media de la [illegible] mismo sitio, del asalto [illegible] ves con consecuencias [illegible] lamentables. Sin [illegible] yores detalles, cabe [illegible] uno de los disparos [illegible] tantes, dirigido contra [illegible] de Grunert, perforó el [illegible] automóvil y la hirió [illegible] te, aparte de que la [illegible] cristal la han comprometido [illegible] bos ojos en forma [illegible] los médicos no se [illegible] diagnosticar todavía la [illegible] cuperación de su vista [illegible] escapó milagrosamente [illegible] muerto, porque la bala [illegible] la guarnición cromada [illegible] ta del auto. El [illegible] quedó herido en la [illegible] de lo cual, sin perder [illegible] dad, y en medio de [illegible] primió al vehículo [illegible] velocidad, hasta llegar [illegible] te, al mineral con la [illegible] mil pesos que se le [illegible] riado para el pago [illegible] de obreros.

Es de advertir que [illegible] Grunert, al pasar por [illegible] Buin, solicitó, como [illegible] bre, que se le proporcionara una pareja de carabineros [illegible] lo acompañaran, lo [illegible] pudo hacer debido a la [illegible] tación de ese recinto.

La frecuencia [illegible] que viene repitiéndose [illegible] de atentados, me [illegible] poner lo anterior en [illegible] miento, con el ánimo [illegible] parada la denuncia [illegible] tigio de su diario [illegible] de las autoridades [illegible] encontrar la manera [illegible] los mediante la [illegible] castigo inexorable de [illegible] nales.

Sin otro particular [illegible] mano agradecido por [illegible] ción de estas líneas [illegible] usted. Atto. y S. [illegible] 326564.

STO DE EDUCADOR AQUIN CABEZAS DESCUBRIO AYER

En representación del Go- no de mi patria, entrego hoy usto del gran maestro ame- no Joaquín Cabezas García, o un signo promisorio del centamiento de las relacio- culturales entre Chile y Hon- as", expresó ayer el señor nando Lozano, Encargado de ocios de Honduras, al des- rir el busto en bronce, del ner Director del Instituto de icación Física de la Universi- de Chile. En uno de los ios del establecimiento, ador- o con las banderas de los países, y en cuyo centro se ontraba el bronce de Joa- n Cabezas, se desarrolló el so- ne acto en memoria del estro. El Director del Insti- o de Educación Física de la ública hermana, señor Luis tran Gómez, en sencillas y ocionadas frases abrió la ce- onia, señalando que éste era homenaje de la nación hon- eña a un varón de Chile, uno los grandes hombres de Amé- a en materia educacional".

ABLA EL RECTOR Sr. HERNANDEZ

Aquí estamos para honrar la moria de un maestro, en és- que fué su casa, donde estu- y meditó bajo la comba azul este cielo limpio. Aquí está petuado en el bronce Joaquín bezas García, para el ejemplo las generaciones futuras", ex- só don Juvenal Hernández, ctor de la Universidad de Chi- al iniciar su discurso de agra- imiento el gesto amigo de nduras.

Joaquín Cabezas es un sím- o de la educación chilena y ericana, porque integralmen- era un maestro que llevaba luz en su alma", dijo más dante al analizar la función verdadero educador. "Apro- hemos esta lección de frater- ad espiritual, de eclosión ra- l, para exaltar el pensamiento ericano", terminó diciendo el ctor.

n último término, hizo uso la palabra el Director sub- ante del Instituto, don Héc Crozatto, quien agradeció en nbre de los alumnos y profe- es el gesto del Gobierno de nduras, de entregar un bron- del que fuera el primer Di- to del establecimiento, y que realizado por el artista Raúl rga.

a banda de Carabineros in- pretó los Himnos Nacionales Chile y Honduras, y amení- on el acto el Sexteto de Cuer- de la Orquesta Sinfónica y coro del Instituto de Educa- n Física.

NVENCION DE CIENCIAS ONOMICAS EN PUERTO

or acuerdo de la 2.a Conven- celebrada en Montevideo el 1946 corresponde a la Socie- Nacional de Contadores de le, verificar la Tercera Con- ción de Técnicos de Ciencias nómicas de los países afiliados Unión Panamericana, con se- en Buenos Aires.

l Consejo General de la Socie- Nacional de Contadores ha rdado efectuar este torneo en ciudad de Valparaíso los días 17, y 19 de febrero próximo, en la ersidad Santa María.

iguiendo la costumbre de las vonciones anteriores se aprove- rá esta oportunidad para exhi- en stands que presentarán las ncipales firmas importadoras ipos mecanizados de contabili- moderna e implementos técni- que permitirán demostrar en na práctica las enormes venta- de estos servicios para la sim- icación y mejor control de las tiples operaciones mercantiles.

s diferentes comisiones desig- as por el Consejo General de Sociedad Nacional de Contado- para el éxito de esta prime- convención técnica que se lle- a cabo en nuestro país, están onando permanentemente en la de la institución calle La Bol- N.o 64, oficinas 231-232.

ALUMNAS DEL LICEO 3 SIGNARON COMISIONES

l Centro de Ex Alumnas armela Silva Donoso", del Li- de Niñas N.o 3, presidido Alma Soto, ha nombrado las isiones de propaganda, so- y artística, para que aúnen complementen los preparati- pro celebración del cincuen- ario del Liceo.

stas comisiones quedaron in- radas de la siguiente mane-

omisión Artística: Laura Sa- r, Laura Passie, Licia Gar- y Elena Valdivieso.

omisión de Propaganda y Eco- nica: Fresia Rubio, Tina Ca- ería de García y Aultermira z.

omisión Social: Julia Eche- en, Alma Soto V.; Ernestina z, Amanda Ferreira de Del er y Balbina Campos de Ro-

odas estas comisiones depen- ntes del Directorio central, reunirán el próximo miérco- a las 19 horas, en el medio- llaje del Liceo.

stas comisiones estarán se- dadas por todas las ex alum- que deseen cooperar, y ha- os un llamado especial a las én egresadas para que pasen nscribirse.

Noticiario gremial

NDICATO DE EMPLEA- S DOMESTICAS. — Cita a mblea general para el do- go, a las 15.30 horas, en el 9e de la Empleada, Alonso lle 1475. Se elegirá nuevo ctorio.

UEÑOS DE DEPOSITOS DE ORES. — El sindicato que upa a este gremio mantiene servicio de atención en el de la Municipalidad, de 13 7 horas, para atender lo re- onado con las nuevas pa- es. La secretaría social está cada en Libertad N.o 44.

X-EMPLEADOS Y OBRE- S DE LA ENT. — Se cita a el personal despedido por nomías a una importante ción que se realizará hoy, a 18 horas, en Andes 2746.

UEVO DIRECTORIO. — La iedad Mutual "Escuela In- trial de Conchalí", eligió el iente nuevo directorio: Pre- nte, don Clodomiro Céspe- secretario, don Jorge de la nte; tesorera, doña María r Morales, y directores los res. Alberto Díaz y Manuel rera.

HONDURAS ENTREGO BUSTO DE JOAQUIN CABEZAS.—"Joaquín Cabezas" es un símbolo de la educación chilena y americana" dijo ayer el Rector de la Universidad, don Juvenal Hernández, al agradecer el homenaje rendido por Honduras al Instituto de Educación Física.—En el grabado aparece en primer plano el magnífico bronce del maestro Joaquín Cabezas realizado por Raúl Varga, y al fondo, el Rector señor Hernández

FILOSOFO LUZURIAGA Y ACTOR CASTRO EN ESCUELA DE VERANO

"Por tercera vez visito este país maravilloso", fueron las primeras palabras pronunciadas por el eminente filósofo y pedagogo español don Lorenzo Luzuriaga, al llegar ayer a nuestro país invitado por la Décimaquinta Escuela de Verano de la Universidad de Chile, y que hoy dictará su primera clase pública a las 11 horas en el Instituto Nacional, sobre Filosofía y Educación.

"Las labores docentes universitarias y de extensión no tienen parangón en América Latina", fué otro de los conceptos expresados por el visitante. Más adelante se refirió a su reciente viaje a Europa, durante el cual visitó Francia, Inglaterra e Italia, captando las profundas reformas educacionales que allí se están operando, y que dará a conocer en un Seminario Especial sobre Reforma Educacional, que dirigirá la Sra. Amanda Labarca, Directora de las Escuelas de Temporada.

HABLA EL ACTOR JULIO CASTRO

Junto con el filósofo Luzuriaga llegó ayer a Chile el célebre actor uruguayo Julio Castro, fundador del Teatro Experimental de Montevideo y Director del Teatro Universitario, quien dictará un curso de Arte Escénico en la Escuela de Verano de Valparaíso, que se inaugura el domingo. Castro tiene 36 años, es hijo de padres españoles, y es un gran admirador de Chile.

"Admiro por igual la cultura hispánica, que bebí directamente en Vigo, Pontevedra y Santiago de Compostela, y el drama del hombre latinoamericano", expresó en una entrevista sostenida a su llegada. "Me inicié como actor en España, en Montevideo me incorporé a una Escuela de Arte Dramático, y Margarita Xirgú me llevó en una jira por todo el país", señaló más adelante. "Estoy maravillado de Chile, de sus instituciones culturales, y en especial de su juventud", dijo al referirse a la actuación del Teatro Experimental de la Universidad en "Seis personajes en busca de actor", en la cual se demuestran disciplina, experiencia y vocación artística.

El actor Julio Castro armonizará en su curso la teoría y la práctica, de modo que los alumnos que ingresen a las clases sean capaces de organizar una pequeña compañía que represente algunas joyas del teatro universal.

AYER FALLECIO DON DESIDERIO GARCIA AHUMADA

A las 16.30 horas de ayer dejó de existir el eminente servidor público señor Desiderio García Ahumada, quien desempeñaba el cargo de Gerente General de la Compañía de Acero del Pacífico. Tenía 51 años de edad y deja cuatro hijos.

Hoy en la tarde se efectuarán sus funerales, siendo sepultados sus restos en el Cementerio General, y en el cual harán uso de la palabra el Vicepresidente de la Corporación de Fomento de la Producción, señor Picó Cañas; el Presidente de la Compañía de Acero del Pacífico, señor Arturo Matte, y el Fiscal de esa Compañía, don Julio Ruiz Bourgois.

A las 9 horas de hoy se reunirá el Directorio de la Compañía, a fin de adoptar los acuerdos del caso.

DATOS BIOGRAFICOS

El señor Desiderio García Ahumada recibió su título de ingeniero civil en 1922. Ingresó a la Administración Pública como ingeniero de la Inspección de Ferrocarriles Particulares. Desempeñó después las funciones de ingeniero del Departamento de Hidráulica, jefe del Departamento de Explotación de la Inspección Superior de los Ferrocarriles del Estado y, enseguida, director del Departamento de Comercio de la Cancillería.

Al crearse la Subsecretaría de Comercio, fué designado Subsecretario, cargo que conservó hasta el año 1939, en que pasó a desempeñar las funciones de Gerente General de la Corporación de Fomento de la Producción. Estas últimas funciones las desempeñó hasta el año 1946, fecha en que pasó a ocupar el cargo de Gerente General de la Compañía de Acero del Pacífico, funciones en que le sorprendió la muerte.

En su larga carrera administrativa, el señor García formó parte y representó al país en numerosas comisiones comerciales, y asistió como delegado de Chile a conferencias internacionales. Fué condecorado por los Gobiernos de Holanda, Brasil, Perú y Francia.

CONCENTRACION SOBRE LA VIVIENDA HABRA HOY

El Consejo Provincial de la Confederación de Trabajadores de Chile, nos encarga invitar a todos sus afiliados a la concentración que se realiza hoy a las 20 horas, en el local del Sindicato Tranviario, San Martín N.o 841. Asistirán a esta gran concentración, destacados dirigentes sindicales que informarán sobre la reciente Ley aprobada por la Cámara, que favorece a los arrendatarios en general, y que fué impulsada por la CTCH., Frente Nacional de la Vivienda, hasta convertirla en realidad.

Hubo 46 accidentes del tránsito en una semana

La estadística oficial revela que en la última semana, se produjeron en Santiago los siguientes accidentes públicos:

Atropellamientos	31
Caídas	6
Choques	9
Total	46

Y AHORA...
MUEBLES
DE PLAYA — DE COCINA — DE NIÑOS
TORNERIA "EL CONDOR"
— CONDOR 1380 —
Suc. JULIO TIXIER.
CALIDAD-ECONOMIA

DISTRIBUCION DE ACEITE Y AZUCAR

Para remediar en parte la escasez ficticia de aceite, el Comisariato General de Subsistencias y Precios ha ordenado entregar a los negocios detallistas de aquellos sectores de la capital, en que se carece de este artículo de primera necesidad, una partida adicional de emergencia de 50 toneladas, la que será distribuída por la firma Grace y Cía.

En lo que se refiere a la escasez de azúcar, no obstante su normal abastecimiento, el Comisariato General impartió instrucciones para que se entregue inmediatamente al comercio la cuota adicional correspondiente al mes de enero en curso. Ordenó, asimismo, despachar a provincias las partidas de dicho artículo oportunamente fijadas, dando preferencia en los envíos a aquellos puntos del país en que se ha hecho sentir en forma más aguda la falta de azúcar.

Por otra parte, el Comisario General, don Walton Ojeda, ha considerado la posibilidad de disponer de 500 toneladas de azúcar, como nueva cuota de emergencia, para distribuirlas una vez que se agote en el comercio la partida de 1.000 toneladas adicionales que se está repartiendo desde el mes de diciembre recién pasado, a fin de que no falte este artículo a los consumidores.

CONTROL EN LAS RESIDENCIALES Y EN LOS HOTELES

El Ministro de Economía y Comercio, señor Baltra Cortés, se encuentra estudiando el proyecto que establece las normas por las cuales deberá regirse la Sección de Control de Hoteles y Residenciales del Comisariato General de Subsistencias y Precios, para ejercer un estricto control sobre hoteles, residenciales y casas de pensión.

Las disposiciones contenidas en dicho proyecto se harán extensivas a los hoteles y residenciales de los balnearios vecinos, para hacer cumplir en estos establecimientos los precios y la calidad de la alimentación que expenden.

EL GENERAL CELEDON SE DIRIGE A PANAMA

Haciendo uso de su feriado legal y atendiendo a una invitación de las autoridades norteamericanas de la zona del Caribe, el martes se dirigirá a Panamá el Comandante en Jefe de la Fuerza Aérea de Chile, General señor Aurelio Celedón Palma.

Viajará en el avión-transporte de la Misión Aérea Norteamericana y permanecerá dos días en la Zona del Canal, aprovechando este viaje para imponerse de los importantes ejercicios aéreos que se desarrollarán en el Caribe.

EL SECRETARIO DE LA CEPAL REGRESO A ESTA CAPITAL

De regreso de una jira de estudios por los países del Atlántico, ha llegado a Santiago, el Dr. Gustavo Martínez Cabañas, Secretario Ejecutivo de la Comisión Económica para América Latina (CEPAL) de las Naciones Unidas, cuya sede está en esta capital.

El objeto del viaje del Secretario Ejecutivo a Argentina, Uruguay, Brasil, Venezuela, El Salvador, México y Cuba, fué informar a los Gobiernos, acerca de los trabajos que la CEPAL realiza en conexión con su tercer período de sesiones, que se celebrará a mediados de año en Montevideo; y recibir de los Gobiernos puntos de vistas, acerca de los proyectos en realización.

El Dr. Martínez Cabañas, manifestó ayer a la prensa que se encuentra en preparación el Estudio Económico, sobre la América Latina en el que se está dando preferencia a los aspectos del desarrollo económico, sus relaciones con el comercio exterior y con el desenvolvimiento industrial y agrícola.

La CEPAL ha terminado estudios sobre inmigración en Chile Brasil y Venezuela. Está terminando un estudio sobre crédito agrícola en El Salvador, y tiene en proceso de desarrollo un estudio más amplio sobre el mismo tema, que abarcará a todos los países de Centro América.

Estudios especiales sobre comercio exterior se han emprendido en Chile, Uruguay, Brasil, Venezuela, Cuba, México, Guatemala, Perú y Ecuador, y la CEPAL espera extenderlos a todos los demás países de América Latina, para una conferencia de expertos en materia de comercio internacional, que se celebrará a mediados de abril en Santiago de Chile. Los resultados de esta reunión, será llevados al conocimiento de los delegados de los Gobiernos en la conferencia de Montevideo.

Con respecto a ésta, el Dr. Martínez Cabañas, manifestó que los proyectos de la CEPAL han recibido la más calurosa recepción de parte de todos los Gobiernos que ha visitado y que sin excepción alguna, las oficinas técnicas de los diversos países colaboran de manera efectiva con la Comisión Económica, inclusive los Ministerios de Relaciones Exteriores, Hacienda, Economía, Agricultura, Obras Públicas, Fomento, Comunicaciones etc., los Bancos Centrales y algunas Universidades y otros centros de estudio.

NOTICIAS DIVERSAS

EN JACHAL, ARGENTINA falleció el ciudadano chileno Emilio Pallacar, hijo de Daniel Pallacar y de Natividad Canipane. A sus parientes se les necesita en la Sección Administrativa del Departamento Consular, en el Ministerio de Relaciones Exteriores.

LA ASOCIACION NACIONAL DE PRACTICANTES Universitarios, ha repartido los carnets e insignias, que acreditan a los egresados de la Escuela Nacional de Practicantes, como titulados y cuyo documento va firmado por el Director de la Escuela.

EL CONSEJO GENERAL DEL COLEGIO MEDICO de Chile, celebrará asamblea general ordinaria mañana a las 17 horas, para tratar problemas de orden económico.

EL ROPERO INFANTIL "ROSA MARKMANN de González Videla" cita a asamblea general extraordinaria para hoy a las 19 horas en Catedral 1359 y se ruega a las socias llevar los talonarios de las rifas.

LA CORTE DE APELACIONES adelantó para hoy su pleno semanal, que comúnmente se realiza los sábados.

PARA CONVERSAR SOBRE DIFERENTES ASPECTOS judiciales se entrevistó ayer con el Ministro de Justicia, señor Rossetti, el presidente de la Corte de Apelaciones, don Osvaldo Illanes.

CRITICO ARGENTINO PAYRO LLEGA HOY

Procedente de Buenos Aires llegará hoy a Santiago, por vía aérea, el historiador y crítico de arte argentino, don Julio Payró, vastamente conocido por sus tratados sobre pintura impresionista, expresionista y surrealista. El crítico Payró ha sido invitado por las Escuelas de Verano, para que dicte dos cursos: uno intitulado "Del romanticismo hasta nuestros días", y otro sobre "El arte del siglo XX". Además dictará varias conferencias, auspiciadas por el Instituto de Extensión de Artes Plásticas.

DE NUESTRA
GRAN FOUDACION
DE VERANO
INIGUALABLES OFERTAS DEL DEPARTAMENTO
MODAS INFANTILES
3.er PISO

VESTIDOS de percala, para niñitas, gran variedad de colores y modelos. Para 3 y 4 años
PRECIO LIQUIDACION
$ 80.-

VESTIDO para niñita, en brin, de colores rosa, celeste, blanco y verde, falda tablada, cuellos y puños blancos. Para 3 y 4 años.
PRECIO LIQUIDACION
$ 80.-

VESTIDOS de seda para niñita, colores rosa, coral, amarillo y verde, adornos blancos. Para 4 y 6 años.
PRECIO LIQUIDACION
$ 180.-

TRAJE para niño, confeccionado en tussor americano; compuesto de pantalón y vestón sin vuelta, colores: azulino, beige, gris y verde. Para 2 años.
PRECIO LIQUIDACION
$ 240.-

TRAJE para niño en brin de algodón rayado, pantalón sin forro. Para 2 y 3 años.
PRECIO LIQUIDACION
$ 88.-

A CASA QUE VENDE MAS Y MAS BARATO EN CHILE
CASA GARCIA
ALAMEDA esq. AVENIDA ESPAÑA. Reembolsos: Casilla 3224.

Compre con tranquilidad
Ubique cómodamente su auto frente a nuestra casa

Damos preferente atención a los pedidos contra reembolso.

PAZ VALENZUELA IZQUIERDO

(Foto NANETTE).

CLUB DE LA UNION. — En la tarde de anteayer, con motivo de la iniciación del nuevo año se sirvió un cocktail en el Salón Colorado.

Asistieron la casi totalidad de sus miembros y fueron invitados de honor los señores José Cugnasco, Gerente de la sociedad vinícola Francesco Cinzano, y el Ingeniero don Ruy Barbosa Popolizio, agraciado recientemente con una beca de estudios vinícolas en Italia, instituída por dicha sociedad a iniciativa de Su Excelencia el Conde Enrico Marone, su fundador, quien estuvo de visita en Chile no hace mucho.

El acto fué ofrecido por el señor don Luis Aníbal Barrios, en términos muy afectuosos para todos los asistentes.

Señorita GLORIA COSTABAL CRUZAT

(Studio RAYS).

EN EL FLORIDA DEL HOTEL CARRERA.-

Las alumnas egresadas el año 1949 de la Escuela de Asistencia Social Elvira Matte de (Universidad Católica), se reunieron en un té que les fué servido en el Florida del Hotel

Grupo de asistentes a la manifestación ofrecida al señor Osvaldo Schleede y señora, en ria", con motivo del aniversario de su matrimonio.—

NOTAS POLITICAS

CEN radical puso término al debate político

Por 10 votos contra 3, rechazó voto del señor Joaquín Palma

Por diez votos contra tres, el Consejo Ejecutivo Nacional del Partido Radical rechazó el voto presentado por el señor Joaquín Palma, hace algunas semanas, para que el partido designara una Comisión que iniciara gestiones para unir a las fuerzas de izquierda y que el CEN diera un plazo de cuarenta y ocho horas a los partidos Liberal y Conservador para que se pronunciaran perentoriamente sobre el Plan Económico contemplado en el acta suscrita el 7 del presente.

El señor Palma, en la sesión de ayer, presentó una moción modificatoria de su voto anterior en el sentido de que se autorizara a los senadores y diputados del partido para que iniciaran conversaciones con los partidos de avanzada, con el objeto de que se comprometieran a apoyar el Plan Económico sustentado por las fuerzas de concentración nacional, actualmente.

El Consejo Ejecutivo Nacional Radical, al rechazar el voto presentado por el señor Palma, dejó claramente establecido su propósito irrenunciable de llevar cuanto antes a la realidad los acuerdos suscritos por los partidos de Gobierno, difiriendo únicamente con el señor Palma en los medios a emplear para realizarlos.

El presidente subrogante del CEN, señor Cuevas, hizo una amplia exposición de las conversaciones sostenidas con el Presidente de la República y los representantes de los demás partidos de Gobierno frente a estas materias, participando en el debate la mayoría de los vocales asistentes a la sesión.

LA VOTACION

Después de un amplio debate el señor Cuevas puso en votación el voto del señor Palma, siendo rechazado, como decimos, por 10 votos contra tres.

Votaron por el rechazo los señores Cuevas, Olivares, Méndez, Berlendis, Castelblanco, Muñoz, Vásquez, Raquel García de Zamorano, Gualda y Durán. Apoyaron el voto presentado los señores Juvenal Hernández, Camilo Donoso y Joaquín Palma.

Con la votación de anoche, el CEN Radical puso términos al debate político iniciado hace algún tiempo.

CON EL PRESIDENTE DE LA REPUBLICA SE REUNIO "CEN CHICO"

Invitados por el Presidente de la República, concurrió al mediodía de ayer a la Moneda, el Consejo Nacional de la Juventud Radical, presidido por don Camilo Donoso.

Asistieron el diputado Hugo Miranda, y los señores José Ortega y Luis Escobar, presidentes de la comisión política, del departamento de organización y del consejo técnico, respectivamente, y los vocales y consejeros señores Bertrand, Guzmán, Nesse, Pérez, R. Morales. También fueron invitados los señores René Muzalem, Osvaldo López, Armando Gaete, Manuel Hidalgo, Humberto Díaz, Mario Cárcamo y Alfonso Videgain.

El Excmo. señor González invitó a los dirigentes juveniles a almorzar, ocasión en que se trató extensamente la situación política nacional, y se discutieron extensamente algunos problemas de actualidad, entre los cuales, se destaca el plan económico del Ejecutivo.

Los dirigentes juveniles se retiraron aproximadamente alrededor de las 17 horas, muy bien impresionados de la entrevista sostenida con Su Excelencia.

PROYECTO SOBRE LOS ARRIENDOS LLEGO AL SENADO

En las últimas horas de la tarde de ayer, llegó a la Secretaría del Senado el proyecto sobre arrendamientos, que despachó la Cámara en su última sesión.

Esta materia será conocida por el Senado, en su sesión del martes. El proyecto será enviado a comisión, para el informe correspondiente.

AGRADECIMIENTOS DE ESPOSA DE S. E. A RAUL BRAÑES

El Presidente de la Cámara, Dr. Raúl Brañes, recibió la siguiente comunicación de la esposa de S. E., señora Rosa M. de González:

"Rosa M. de González, presidenta de la Fundación de Viviendas de Emergencia, saluda muy atentamente al H. Presidente de la Cámara de Diputados y apreciado amigo, señor Raúl Brañes, y con motivo de haber sido aprobada ya por el Parlamento la ley que crea la Fundación de Casas de Emergencia, ha querido agradecerle todo el concurso que tuvo a bien prestarle en esta iniciativa, llamada a resolver uno de los más urgentes y graves problemas que afligen a las clases más humildes de nuestro país.

Comprende el Consejo de la Fundación, que preside, que otras soluciones serían mejores y más definitivas para el problema de dar a nuestro pueblo un Hogar que merezca el nombre de tal. Pero comprende también que no es posible, en espera de esa solución ideal, aceptar que el continúe viviendo en forma que constituye una vergüenza para la cultura de nuestro país y para los elevados sentimientos de sus hijos.

No habría sido posible llevar a la realidad esta idea de las casas de emergencia, si no se hubiera contado con la colaboración sincera, patriótica y abnegada de muchos de nuestros conciudadanos, que comprenden la magnitud del problema. En este concurso, que hemos recibido, se destaca el prestado por los Honorables miembros del Parlamento Nacional, y, en forma especialísima, por Ud., que quiso, con su palabra y con su acción, colaborar en la tarea que se ha propuesto, y que, gracias al concurso suyo, será posible llevar a buen término.

Cumple, por eso, con personal agrado, el encargo del Consejo Directivo de la Fundación, de agradecer a Ud. su apoyo a esta ley, y se vale de esta oportunidad para reiterarle los sentimientos de su consideración más distinguida".

CITACIONES POLITICAS

GRUPO OBRERA SANTIAGO. — A reunión, para hoy, en el local del CEN, Huérfanos 1454, tercer piso, a las 19.30 horas.

ASAMBLEA RADICAL 7.a COMUNA "MAESTRANZA".— A sesión ordinaria, para hoy, a las 20 horas, en el local de costumbre.

Falangistas designaron sus precandidatos a regidores municipales

La Directiva Nacional de la Falange ha dado su aprobación a los precandidatos a regidores por la provincia de Santiago, quedando designados los siguientes falangistas: Manuel Fernández Díaz, por el Primer Distrito de Santiago; Sergio Vergara Balbontín, por la comuna de Conchalí; Fernando Garzo Acevedo, por la comuna de Renca; señora Mercedes Castro de Latorre, por la comuna Quinta Normal; José Espinosa Acevedo, por la comuna de Las Condes; Humberto Toledo Correa, por La Cisterna; Guillermina Moya Godoy, por San Miguel, y Jaime Castillo Velasco, por Ñuñoa.

Los candidatos por el resto de las comunas de Santiago, quedarán designados en breve.

CONGRESO PROVINCIAL

La Falange Nacional del Primer Distrito prepara un Congreso Provincial para los días 13, 14 y 15 del presente.

Los centros comunales han designado ya sus respectivos delegados.

WALKER ALEGO EN TRIBUNAL CALIFICADOR

En la tarde de ayer, se inició la vista de la causa de dualidad de las mesas directivas del Partido Conservador ante el Tribunal Calificador de Elecciones.

El Tribunal Calificador, que escuchó el alegato de la parte recurrente, estuvo formado por los señores Enrique O. Barbosa, presidente; José Miguel Hermosilla, Luis Aníbal Barrios, Miguel Aylwin y Enrique Urrutia Manzano; el relator, don Francisco de la Barra, y el secretario, don Alfredo Silva Clifton.

La vista de la causa comenzó a las 17 horas 35 minutos.

El presidente del Tribunal, señor Barbosa, abrió la audiencia, e hizo presente a los abogados de las partes señores Horacio Walker Larrain y Francisco Bulnes Sanfuentes, que el Tribunal les oiría acerca de los recursos de apelación y de queja interpuestos, conjuntamente con sobre la procedencia de ambos.

Ante una selecta y numerosa concurrencia entre la cual habían algunas damas, muchos parlamentarios y miembros de las Juntas Ejecutivas de ambos sectores, el señor Walker Larrain inició su alegato, el que, salvo un corto descanso que le ofreció el Tribunal, continuó hasta las 20 horas 15 minutos.

En la audiencia de hoy viernes, en la mañana, terminará el señor Walker su defensa, para iniciar en seguida sus alegaciones el señor Francisco Bulnes Sanfuentes, y continuarlas, si fuese necesario, en la audiencia de las 17 horas 30 minutos.

Es posible que los alegatos queden terminados en la tarde hoy viernes.

El Tribunal dejará la causa en acuerdo durante el cual discutirá el fallo que debe recaer sobre los recursos interpuestos en contra de la resolución del Director del Registro Electoral, señor Ramón Zañartu.

Es posible que el fallo del Tribunal Calificador sea dictado en la próxima semana.

CONGRESO REGIONAL EXTRAORDINARIO DEL PARTIDO SOCIALISTA

Los días 14 y 15 del presente, se efectuará un Congreso Regional Extraordinario, el que será inaugurado con una concentración en la que harán uso de la palabra los miembros del Comité Central, señores Juan Bautista Rossetti, Armando Mallet y Carlos Venegas, en representación del Comité Regional de Santiago.

La convocatoria y reglamento del Congreso, está a disposición de los secretarios regionales, informes que deben ser solicitados al Jefe del Departamento de Organización y Control, señor Belmor Montenegro.

RAMIRO SEPULVEDA, CONSEJERO DE CAJA DE LA HABITACION

Ha sido designado Consejero de la Caja de la Habitación, en representación de S. E. el Presidente de la República, el ex Diputado, señor Ramiro Sepúlveda Aguilar.

APROBARON ACTUACION DEL MINISTRO ROSSETTI

En la sesión celebrada anoche por el Comité Central del Partido Socialista de Chile, se acordó:

1.o) Verificar en una fecha próxima, una concentración pública, a fin de afianzar la aprobación, por el Senado, del proyecto elaborado por el Ministro de Justicia, don Juan Bautista Rossetti, sobre "Defensa de los Arrendatarios".

2.o) Dar a la publicidad la defensa que el Partido Socialista hizo en la Cámara de Diputados, por intermedio del Ministro de Justicia, don Juan Bautista Rossetti, y del diputado Albino Barra Villalobos, del proyecto de ley de "Defensa de los Arrendatarios", por ser documentos que tienen gran trascendencia en el país, y que deben ser conocidos por todos los que viven angustiados por el problema de la habitación.

3.o) Aprobar la cuenta rendida por el Jefe Nacional del Departamento Electoral, relacionada con las próximas elecciones de Regidores.

4.o) Aprobar la cuenta dada por el Jefe Nacional del Departamento de Prensa y Propaganda, sobre el Informativo del Partido y audiciones radiales.

16 PROYECTOS INCLUIDOS EN CONVOCATORIA

S. E. ha incluído entre los asuntos de que puede ocuparse el Congreso Nacional durante la actual Legislatura Extraordinaria, además de los ya comunicados anteriormente, los siguientes proyectos de ley:

1) Crea la Comisión del Edificio del Congreso Nacional. Senado. 1.er trámite const.

2) Cede a la Caja de Previsión de Carabineros de Chile un terreno fiscal, para construir casas para sus imponentes de la ciudad de Los Andes. Senado. 2.o trámite const.

3) Cede a la Municipalidad de Los Andes, un terreno fiscal, para construcción del Matadero. Senado. 2.o trámite constitucional.

4) Autoriza a la Municipalidad de Los Andes para contratar un empréstito. Senado. 2.o trámite.

5) Aclara el sentido del art. 20 de la ley N.o 8.383, con respecto al goce de quinquenios del personal de la Dirección General de Aguas Potable y Alcantarillado. Cámara Com. de Gobierno Interior. 1.er trámite const.

6) Solicitud del señor Armando Cortines Mujica, sobre aclaración de la ley N.o 9.062. Senado. 1.er trámite const.

7) Se autoriza a las Municipalidades de Iquique, Antofagasta y Calama, para contratar empréstitos.

8) Aclara la ley N.o 8.424, que concedió beneficios a los procuradores del número. Cámara, Comisión de Trabajo. 1.er trámite const.

9) Establece la jubilación para los empleados de empresas de utilidad pública. Cámara, Com. de Trabajo. 1.er trámite const.

10) Establece una contribución de $ 0.20 a los espectáculos públicos para destinar su producido a obras de hermoseamiento del Cerro San Cristóbal. Cámara, Com. de Gobierno Interior .1.er trámite const.

11) Crea el fondo de habitación y bienestar de los empleados del Congreso Nacional. Cám. Com. de Policía Interior. 1.er trámite const.

12) Autoriza la celebración de carreras extraordinarias en el "Valparaíso Sporting Club" a beneficio del Cuerpo de Bomberos de esa ciudad. Cám. Com. de Gobierno Interior. 2.o trámite const.

13) Autoriza la transferencia de un terreno fiscal a la Municipalidad de Limache. Cámara, Com. Agricultura. 2.o trámite const.

14) Sobre acuñación de monedas de plata. Cámara, Com. Hacienda. 2.o trámite const.

15) Modifica la ley N.o 8.918, estableciendo que la Caja Nacional de Ahorros es una institución semifiscal. Cámara. En tabla. 2.o trámite const.

16) Declara de utilidad pública y autoriza la expropiación de los terrenos destinados a la construcción del Estadio de la ciudad de Temuco. Cámara. Com. de Educación. 1.er trámite const.

Sindicato Profesional de Empleados y Obreros de la Empresa Periodística "El Mercurio" S. A.

Ha quedado constituído el Sindicato Profesional de Empleados y Obreros de la Empresa Periodística "El Mercurio" S. A., con fecha 4 de enero de 1950, ante el señor Inspector del Trabajo, don Luis Enrique Pobleta Pobleta, siendo elegida la siguiente directiva:

Presidente, don Juan Barrios Aravena; secretario, don Guillermo W. Leigton Santelices; tesorero, don Luis Rosas Cofré; directores, don Juan Leonardo Fuentes Briones y don Emilio Pacheco Orrego.

Se hace la presente publicación, en conformidad al artículo 375, del Código del Trabajo.

¿ES USTED DE LA CLASE MEDIA? — Si lo es, no olvide que hay una institución que velará por sus hijos para que no caigan en las garras de la tuberculosis; es la Fundación "DR. I. MARCIAL RIVERA A.".

Es suya. AYUDELA y busque socios cooperadores, donando la cantidad que desee, ya sea mensual, trimestral, semestral o anual. LLAME al fono 91647. Moneda 3109 y consulte.

Es la obra entre las obras, para la clase que debe andar limpia y bien presentada y no puede mendigar por dignidad.

SEA PATRIOTA.

AL EXTRANJERO. — A Buenos Aires se dirigirán próximamente los señores Wenceslao Sánchez Lecaros, Eduardo Zamora Reyes y Carlos Zamora Reyes.

POSTERGADA MANIFESTACION A DON REINALDO REINIKE. — Ha sido postergada para la próxima semana la manifestación que sus amistades ofrecían hoy en honor del Ministro de la Corte de Chillán, señor Reinaldo Reinike.

Las personas que no han retirado sus tarjetas, pueden hacerlo oportunamente en Catedral 1289. Fono 64467, de 11 a 12.30 y de 17 a 19 horas.

Enrique Ebel Garcia.-

Después de soportar cristianamente y con santa resignación una corta y penosa enfermedad, dejó de existir el Presbítero don Enrique Ebel García.

Nació el 5 de Febrero de 1881 en la ciudad de San Felipe. Su acendrado amor al prójimo y su elevado espíritu de cristiano auténtico, lo llevaron a escoger la carrera del sacerdocio.

Desde temprano se destacó en sus estudios en el Seminario de Valparaíso y más tarde en el de Santiago, llegando a ser uno de sus más brillantes alumnos. Hubo de esperar 3 años para cantar su Primera Misa, en razón de su corta edad.

Dadas sus especiales dotes de cultura e inteligencia, fué llamado para desempeñar funciones docentes en el Instituto Comercial y en el Liceo de Hombres de Valparaíso.

Su paso por la docencia fué fecundo, y hoy día son numerosos los discípulos que recuerdan con singular afecto, su noble labor de educacionista.

Las Parroquias de El Barón, Tocopilla, Romeral y Lo Abarca, fueron también semilleros donde brotaron los frutos de su abnegada labor de verdadero apóstol del mandato del Pastor de Galilea. Gracias a sus esfuerzos y desvelos económicos, lo que contribuyó a minar su salud y privarlo de sus escasos recursos, la Parroquia de Romeral se transformó, de un estéril campo, en tierra fértil, cuyas plantaciones proporcionan una de las más importantes entradas a la Diócesis de Talca.

Comida en honor del Team Militar Internacional.-

Para esta manifestación, que se llevará a cabo el martes 10 de enero en el Club de la Unión, se inscribieron ayer las siguientes personas:

Dr. Luis de la Carrera, Arturo Aldunate Phillips, Raúl Aldunate Phillips, general Luis Lennon, J. Lennon, Juan Arbat y señora, Guillermo Schacht y señora, Luis Tello, Alberto Humeres D., coronel Gálvez, Gustavo Rivera B., J. Besa Díaz, Alberto Díaz Rojas, Mrs. B. Cook, Alfredo Cook, Luis Neut Latour, Hermógenes Vicuña Sanfuentes y otros.

Las adhesiones se recibirán hasta el sábado próximo en la caja del Club.

In memoriam

Rebeca Galleti

Mañana sábado 7 de 1950, primer aniversario fallecimiento, se ofrecerá misa por el eterno descanso su alma, en la Iglesia dro (San Isidro esquina Victoria), a las 9 horas.

Su h

A. SENERMAN R.
Cirujano - Dentista
OPERATORIA - PROTESIS RADIOGRAFIAS
Consultas: 9 1|2 - 12 1|2 y de 2 1|2 - 7 1|2
HORAS SOLICITADAS
AHUMADA 312
OFICINA 510
Quinto piso — Fono 65310
Ausente hasta el 1.o de febrero

LIRAS EN ITALIA
INFORMES:
GAETANO MUNDI E HIJO
Matías Cousiño 199
OFIC. 906
Casilla 542 - Fono 69834
SANTIAGO

SINDICATO LINEA DIAGONAL
Con fecha 2 de enero del presente año, se llevó a efecto una elección complementaria presidida por el señor Inspector del Trabajo, don Aníbal Yáñez, para elegir dos directores, por la renuncia del presidente, Homero Bontherland, y el director Manuel Arancibia.
La nueva directiva quedó constituída en la siguiente forma: presidente, Juan Caro Bratti; secretario, Félix Araya Jorquera, tesorero: Anselmo Salinas Castro; directores, Teobaldo Toledo Toledo y Domingo Vargas Madariaga.
LA DIRECTIVA.

ARTICULOS PARA REGALOS
Cerámica, Loza, Plaqué, Cristalería, Cuchillería nacional e importada.
DEPOSITO DE FABRICA
CREDITOS
CASA SONER
ARTURO PRAT 266

CLUB TALCA
ALMUERZO:
TRES PLATOS, POSTRE Y CAFE:
$ 25.—
TODA CLASE DE EXTRAS
MIRAFLORES 175
TELEFONO 36635

TERMOS AMBOS
Y VESTONES EN CONFECCIONES FINAS
CREDITOS
SIN PIE
CREDITOS
A 20 MESES
CREDITOS
A 10 MESES
Para cada bolsillo, una facilidad. Unico sistema sin recargo. Visítenos sin compromiso.
ESMERALDA 885
ENTRE PISO
DE 9 a 1

FIERRO FORJADO
MODELOS EXCLUSIVOS
FABRICA
Ferreluz
FRANCISCO BERGER
HUERFANOS 1261
FRENTE CAJA EEPP

CREA
1|2 HILO
ANCHO 192 cmts.
$ 114.— metro
BUEN DESCUENTO POR PIEZAS ENTERAS
LA GENERAL DE TEJIDOS
Depósito N.o 1 - Morandé 617

ESCUELA DE SERVICIO SOCIAL DE LA BENEFICENCIA
(FUNDADA EN 1925)
La matrícula permanecerá abierta hasta el 11 de Enero. Se atiende de 9 a A. M., excepto los Sábados, en la Secretaría de la Escuela, Agustinas N.o 632, 2.o piso, teléfono 35163.
REQUISITOS DE INGRESO:
18 a 35 años.
LICENCIA SECUNDARIA

ASCENSOR
Compro pequeño ascensor completo para dos personas
CAPACIDAD DOS PERSONAS
OFERTAS ESCRITAS A:
"ASCENSOR" —:— CASILLA
SANTIAGO

DEPOSITO DE FABRICA
CHALECAS ..... $ 126.-
CHOMBAS 110.-
POLERAS 125.-
PANTALONES 210.-
PALETOES 170.-
Y un novedoso surtido de verano
Rosas 1279

ARMADA DE CHILE
Propuesta Pública N.o 2
PARA ABASTECIMIENTO DE LA ARMADA DURANTE EL AÑO 1950

Llámase la atención del comercio en general a esta propuesta que solicita la Armada, por los siguientes materiales:

AGRUPAMIENTO N.o 2: COBRE, BRONCE, PLOMO Y ZINC, como ser: alambre de bronce fosforoso, alambre de bronce común, alambre de cobre, clavos de cobre para botes; cobre en barras redondas; cobre laminado en planchas; plomo en planchas; remaches de cobre con golillas; soldadura de estaño del 50%; soldadura de bronce tobin; tachuelas de cobre; tuercas de bronce exagonales y soldadura de bronce.

La propuesta se abrirá simultáneamente en la Subsecretaría de Marina, Plaza Bulnes, en Santiago, en la Comandancia en Jefe de la II Zona Naval en Talcahuano y en la Dirección de los Servicios de la Armada (Dp. Ab. y Mat.), calle Prat 620, 2.o piso, en Valparaíso, el día VIERNES 3 DE FEBRERO de 1950, a las 10 horas.

Los folletos pueden solicitarse en las oficinas de apertura, donde además se dará toda clase de informaciones que los interesados necesiten.

EL JEFE DEL DEPTO. DE ABASTECIMIENTO Y MATERIAL DE LA ARMADA

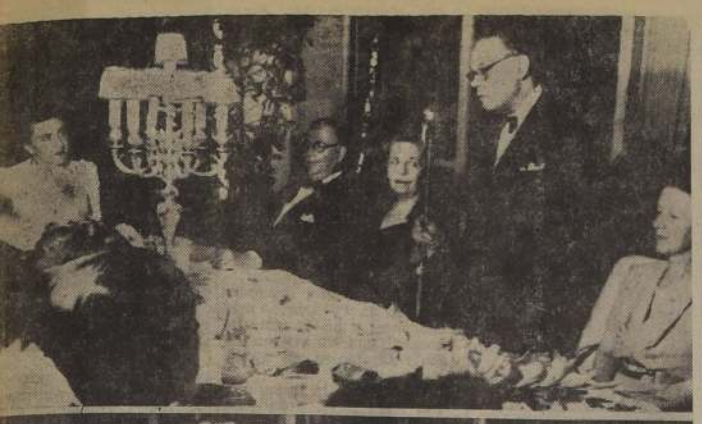

MANIFESTACION DEL CANCILLER AL EMBAJADOR DEL BRASIL.—Dos aspectos del banquete ofrecido por el Ministro de Relaciones Exteriores, don Germán Riesco Errázuriz, en honor del Embajador del Brasil, Excmo. señor Carlos Celso de Ouro Preto, en el Club de Golf, para despedirse en nombre del Gobierno con motivo de su próxima partida a Francia.—Arriba aparece el distinguido festejado, en el momento en que agradece la manifestación. A su derecha están el Embajador de Cuba, Excmo. señor Ramiro Hernández Portela, y la señora Sybil McCaslin de Bowers, esposa del Embajador de Estados Unidos, y a su izquierda la señora Rosa Barceló de Riesco, esposa del Ministro de Relaciones Exteriores.—Abajo está el Canciller Riesco en el momento en que pronuncia su brindis de ofrecimiento de la fiesta. A su derecha aparecen el Embajador de Estados Unidos, Excmo. señor Claude G. Bowers y la señora María Pinto de Ouro Preto, esposa del Embajador del Brasil, y a su izquierda la señora de Elliot, esposa del Embajador del Canadá.— La fiesta tuvo caracteres de extraordinario brillo y distinción

PARTES DE MATRIMONIOS. — Circulan las siguientes invitaciones:

—"Gustavo Bopp Jaramillo y Carmela Blu de Bopp, participan a Ud. el matrimonio de su hijo Hernán Alfredo con la señorita Mariel Latham C., que se efectuará privadamente el 7 del presente.

Santiago, enero de 1950".

—Hernán Alfredo Bopp Blu, participa a Ud. su matrimonio con la señorita Mariel Latham C., que se efectuará privadamente el 7 del presente.

Santiago, enero de 1950".

TREN DIRECTO A VIÑA DEL MAR. — Mañana, como todos los sábados a las 16 horas, saldrá el expreso directo, que viaja a nuestro primer balneario en dos horas tres cuartos, limitado a coches-salón y de primera clase, con asientos numerados, dando así excepcional comodidad a turistas y familiares veraneantes.

Se nos encarga informar que para evitar molestas aglomeraciones de última hora o falta de asientos en la Estación Mapocho, pueden reservarse los pasajes con anticipación en la Oficina "Montymar", Agustinas 615, fono 33324. La mencionada oficina también proporciona entradas para ir al Casino de Viña.

EN PUCON.— Pasan una temporada en el gran Hotel de Pucón las siguientes personas:

Señor José Nun Feder y familia, señora Kelmy Lufy y familia, señor Renato Rusconi y familia, señor Enrique Pinochet y familia, señor Federico Buniel y señora, señor John Cotter y señora, señor Jürgen Petersen y familia, señor Ramón Castro y familia, señor Oscar Cartes y señora, señor Alfredo Pisa y señora, señor Mario Bravo, señor Carlos Quiroz y familia, señor Alfredo Rodríguez y señora, señor Jorge Kraemer y familia, señor Fernando Santa Cruz y señora, señor Antonio González y señora, señor Jorge Carvajal y señora señor Guillermo Parada y señora, señor Luis Silva Castellón y señora, señor Armando Coulon y señora, señor Germán Kunstman y señora, señor Bernard Schaub y señora, señor René Henríquez y señora, señor Samuel Rieder y familia, señor Alfonso Recat y señora, señor Agustín Nicoli, señor Julio Santos y familia, señor René Picasso y señora, señor Max Huidobro y señora, señor Gregorio Eguiguren y señora, señor Gastón Carriere y señora, señor Teodoro Sánchez y señora, señora Bertha Wright, señor A. J. Tracey y familia, señor Kurt Mautner y familia, señorita Carmen Viñuela, señor Esteban Dervasic y señora, señor Andrés Contardo L., señor Abel Quintana y señora, señor Raúl Bascur y familia, señor Alejandro Valenzuela y señora, señor José Grass y familia, señor Eduardo Morel y familia, señor Carlos Mohr, señor Percy North, señor Erick Kusch y familia, señor Carlos Schlechter, señor Vivian Wihgmann y señora, señor Raúl Siebert y familia, señor Roberto Saa Silva, señor Luciano Stonton, señor L. Rivadeneira y familia Charmarty, señor Francis Warrington y señora, y señor D. E. Wright.

Con motivo de su próximo matrimonio, sus amistades ofrecieron, a la señorita Eliana de la Cerda, un té en la Hostería de Providencia.—

MATRIMONIO CONCERTADO. — En Viña del Mar ha quedado concertado el matrimonio de la señorita Ximena Beche Stevenson con el señor Eugenio Silva Barros.

Hizo la visita de estilo el señor Matías Silva Sepúlveda.

DIPLOMATICAS. — El señor Sidney Mazzini, Encargado de Negocios de El Salvador y señora Ada Corthon de Mazzini, se dirigirán hoy a Viña del Mar.

COMIDA. — El señor Federico Cordovez Riesco ofrecerá hoy una comida a un grupo de sus amistades, en su residencia de Miguel Claro 353.

VIAJEROS. — Han regresado del sur don Kurt Buchholtz, señora Rosa Galigniana de Buchholtz e hijo.

—A Viña del Mar se han dirigido don Alfredo Schmidt, señora Luz Montes de Schmidt y familia.

—A Lautaro, las señoritas Carmen Velasco Cruz y Alicia Merino Estrada.

—A Concepción, don Patricio Raurich Bastien.

—A Punta Arenas, don Raúl Aldunate Phillips y señora María Teresa Menéndez de Aldunate.

—A Algarrobo, la señora Isabel Edwards de Jaramillo e hijos.

—A Viña, don Patricio Claro Tocornal, señora Elvira Grez de Claro e hijos.

—Al mismo punto, la señorita Marta del Río Pereira.

—A las Termas de Chillán, la señora Cristina Larraín de Santelices y la señora Julia Miranda de Campusano.

—A Puerto Montt, el señor Francisco Ureta R. y el señor Germán Givorich Ramírez.

—A Concepción, el señor Luis Armando Valderrama Urzúa, señora Luisa Santelices de Valderrama y sus hijas Inés Amelia y Yolanda Valderrama Santelices.

—A Talcahuano, el señor Jaime Castillo, señora Adriana Isaza de Castillo y sus hijas Anita Rosa y María Angélica.

—A La Serena, la señora Teresa Briones de Marín y las señoritas Teresa, Eufemia, Carmela y Lucía Marín Briones.

—A Concepción, el señor Pedro Chávez Chávez.

—Procedentes de Temuco, han llegado la señora Graciela Gómez v. de Retamales y el señor Orlando Retamales Gómez.

—En Viña del Mar, la señora Carmela Fuenzalida de Bascuñán y la señorita Adriana Bascuñán Fuenzalida.

—A Quilpué se dirigirán hoy las señoritas Carmen y María Angélica Merino Cisternas.

—A Quintero se dirigirá la señorita Beatriz Echenique Carrasco.

—A Viña del Mar, la señora Eugenia Mandiola de Aguirre e hijos y la señora Emma Garlad de Mandiola.

—Al mismo punto, don Julio Luna y señora Licha Muñoz de Luna.

BATAS de SEDA
TRAJES SASTRES
Surtido en colores, enorme. Batas de lanas y sedas. Trajes de dos piezas. Abrigos tres cuarto, corte franceses, última moda. Atiende de 10 a 12 de la mañana, y de 3 a 5 de la tarde. Se ruega no insistir.
CON O SIN PIE
6 MESES PLAZO
Sin recargo, a sola firma. Trajes para niñitas de 2 a 8 años, para jovencitas, y señoritas, sobre medida; las mismas facilidades de pago.
CATEDRAL 1467 3er PISO

POPELINA
BLANCA, 90 CMTS.
$ 33.40 metro
Inglesa, finísima . . . $ 96.—
Escocés, camisas . . . 54.70
Popelina listada . . . 33.20
Gabardina algodón . . 35.—
LA GENERAL DE TEJIDOS
Depósito N.o 1 — Morandé 617

VERDADERAS OPORTUNIDADES ENCONTRARA UD. EN NUESTRA FORMIDABLE
REALIZACION
POR MOTIVO DE LA
ENTREGA DEL LOCAL
Camisas, pijamas y toda clase de ropa interior para señoras y caballeros.
ZAPATILLAS DE GOMA para deportes, chalas y alpargatas para el campo, para la playa y para donde Ud. vaya. Con toda honradez le aconsejamos que aproveche esta única oportunidad.
CASA AU PARADIS des DAMES
— SAN ANTONIO 77 —

COMPLETOS, CON COLCHON Y ALMOHADA, CONFECCION DE PRIMERA
SOLICITE MUESTRAS DE TELAS Y COLORES
Pedidos provincias contra reembolso
SAN DIEGO 1749-A
CASILLA 4152 - TEL. 54117

HOY VIERNES
TODO EL DIA Y
MAÑANA SABADO
HASTA LAS 13 HORAS
APROVECHE PARA COMPRAR
en nuestra gran
LIQUIDACION
de verano
COMPRE AHORA ARTICULOS DE CALIDAD
A PRECIOS DE LIQUIDACION

Sastrería y Confección Caballeros - 1er. piso
Ambos de Gabardina española, cuidadosamente seleccionados en colores claros, hechos enteramente a mano; modelos derecho y cruzado $ 2.998
Ambo Sport, modelo derecho de dos y tres botones; confeccionados en casimires livianos, de hebras torcidas. Diseños a rayas y cuadros. $ 999
Pantalones para combinación de Sport, en un magnífico surtido de colores de moda, terminados en casimir peinado y franela. Hay excelentes tonos en gris y café. $ 635

Blanco 2.º piso
Juegos para té en buen género lavable de dibujo a cuadros. Cada juego se compone de un mantelito 80x80 y 5 servilletas. Precio réclame $ 42
Magníficas servilletas en rico granité blanco mercerizado, terminadas con basta de 2 1/2 cms. y bonito deshilado o cordón bordado. c/u. $ 28
Sábanas en buena crea blanca. Tejido suave y muy resistente. Basta de 8 cms. y cordón bordado. (Confección de 2 paños). Tamaño 160 x 260 cms $ 180
Paños para copas tamaño grande, fondo blanco con guardo lacre, azul o verde en los costados, calidad especial que no deja frisa $ 21

ATENCION ESPECIAL
a los pedidos
contra reembolso

Modas 2.º piso
Bata norteamericana en seda estampada, novedoso y modernísimo diseño, tipo chemisier de fantasía, únicamente en rosa con negro y beige con negro $ 3.200
Traje norteamericano de dos piezas, para toda hora, en original combinación celeste y azul marino. Modelo único $ 3.290
Traje norteamericano en fino lino verde "Chartreux", modelo práctico para la mañana $ 2.890

Si es de Los Gobelinos se distingue
Ahumada esq. Compañía

Publicitas

Compre en horas de la mañana
recibirá mejor atención

HONDO DRAMA VIVE EN LOTA UNA NIÑA ENFERMA DE TISIS

LOTA, 5.— LA NACION conoció el hondo drama que vive uno de los hogares obreros de Lota. Lo describió, en todo su desgarrador dramatismo, la Visitadora Social de la Caja de Seguro Obrero, señora Florencia Bozzard, invocando la ayuda pública para remediar el caso.

"Se trata —dijo— de la niña Ana Flores Castro, de 14 años de edad y domiciliada en la calle Prat N.o 383, de Lota. Es la mayor en una familia de siete personas, y como tal, tiene en la vida, responsabilidades de madre frente a sus pequeños hermanos. Durante el año comparte estas obligaciones con las que le impone su calidad de alumna de la Escuela Mixta N.o 21, sobrellevando el agobio de una actividad sin tregua con el más juvenil optimismo.

Naturalmente, la atención de una familia numerosa importa desembolsos que los salarios de los padres de Ana no cubren con holgura. Han de hacerse, entonces, duros sacrificios que resienten, por lo general, la alimentación. No es extraño, entonces, que a la postre la muchachita de Lota sufra las lógicas consecuencias de una larga subalimentación. Se halla ahora hospitalizada en Concepción, herida por una grave afección pulmonar. Su vida está en juego. Sólo procurándole estreptomicina hay probabilidades de salvarle. Sus padres no pueden proporcionársela y, sumidos en la más patética desesperación, contemplan, impotentes, cómo la niña se muere".

La Visitadora Social señora Bozzard ha hablado por ellos, llamando a los mejores sentimientos de la gente nuestra. De esta ayuda pública depende la salvación de la estolca muchachita lotina. Todo auxilio puede ser enviado a nombre de la señora Bozzard, a la oficina de la Caja de Seguro Obrero, o a la agencia de la Corresponsalía de LA NACION, en Lota, ubicada en la calle Aníbal Pinto N.o 92.— (PINEDA, Corresponsal).

PESAR HA CAUSADO EN GRANEROS DECESO DE D. LEONCIO GONZALEZ

GRANEROS, 5.— Hondo pesar ha causado en todos los círculos sociales de este pueblo, el sensible fallecimiento del prestigioso educador don Leoncio González Barrera, que acaba de ocurrir. Su familia ha recibido las sentidas condolencias de toda la localidad.— (MIGUEL ALVAREZ, Corresponsal).

SE RADICARAN EN EL PUERTO, PESCADORES VENIDOS DE BELGICA

ANTOFAGASTA.— Viaja con destino a Valparaíso, un grupo de pescadores belgas con barco propio. Llegarán al vecino puerto el domingo próximo. Estos pescadores belgas van a Valparaíso en busca de mercado para el producto de su pesca de alta mar, pues en Antofagasta no les fué muy bien, debido a falta de ese mercado.

Los pescadores van a bordo de su barco de pesca de arrastre, "Irena Rafael", de 400 toneladas de registro y con una capacidad en bodega de 80 toneladas. Las bodegas están subdivididas, con el fin de no sobrecargar el pescado. La nave desarrolla un andar de diez nudos horarios, y su casco fué construido en Bélgica en 1927. Posee un motor Diesel de 300 caballos de fuerza, y existe otro motor auxiliar para hacer trabajar las bombas extractoras de agua, y una planta eléctrica para la iluminación. Posee un equipo de radiotelegrafía. Naturalmente, cuenta con un magnífico equipo de redes de arrastre para diversos tipos de pesca, desde el langostino hasta el lenguado. Puede realizar con este equipo una pesca intensiva por espacio de tres años.

Al radicarse en Valparaíso, estos pescadores belgas se dedicarán a la pesca de langostinos, corbina, lenguado, lisa y congrio para el consumo local y el de Santiago y localidades vecinas a ambas ciudades. El Gobierno ha autorizado a los belgas a pescar en cualquier parte del territorio nacional, a fin de intensificar el consumo de pescado y disminuir el de carne de vacuno, que demanda gasto de divisas, las que se desean ahorrar a todo costo. El contrato es con la Pesquera Chileno-Belga, institución formada, aportando los belgas su trabajo, su barco y su experiencia, y los chilenos un capital de dos millones de pesos.

El "Irene Rafael" llegará el domingo a Valparaíso con 26 personas a bordo, de las cuales ocho forman la tripulación y el resto las familias de los pescadores que han venido a radicarse a Chile.

Señor Manuel Soza, presidente del Automóvil Club de Chile

FILIAL DEL AUTOMOVIL CLUB HABRA EN CHILLAN

CHILLAN, 5.— A su paso por esta ciudad, el gerente del Automóvil Club de Chile, don Manuel Soza Herrera, manifestó que se establecerá en Chillán una filial de ese organismo.

El señor Soza agregó que se formarán otras delegaciones del Automóvil Club en diversas ciudades del centro y sur del país, con el objeto de favorecer la atención de los automóviles.— (El Corresponsal).

28 casas se quemaron en Lastarria

LASTARRIA, 5. — Dos manzanas fueron destruidas totalmente en un incendio que se declaró en esta localidad hoy a las 2.30 horas de la madrugada. 34 familias resultaron damnificadas al perderse 28 casas, avaluándose los daños en 4 millones de pesos. El fuego comenzó en la propiedad de Rudecindo Fuentes, al parecer por la cocina, y sólo pudo ser dominado hoy al mediodía. Tres personas resultaron heridas de mediana gravedad.— (CORRESPONSAL).

CATORCE IMPONENTES DE CAJA DE AHORROS RECIBIERON PREMIOS

PUENTE ALTO, 5.— La Caja de Ahorros ha estimulado a varios imponentes por su constancia y su espíritu de previsión. Son ellos: Inés Pérez $ 1.000; Jorge Lasen G., $ 500; José M. Esquerra, $ 500; Oscar Serenderos, 500 pesos; Santos Orellana, $ 500; Andrés Segovia, $ 500; Emilio Meneses, $ 1.000; Olga Carmona $ 1.000; Santiago Soto, $ 1.000; Eduardo Farías, $ 500; Gonzalo Moreno y Diego Castro de la Escuela Matte-Mesías, $ 500; Juan Farías, de la Escuela N.o 282, Bellavista, $ 500, y Silvia Ramos Mella, de la Escuela N.o 826, de los Bajos de Mena, $ 500.— (JORGE CANCINO Corresponsal).

UN BUEN SERVICIO DE AGUA POTABLE TENDRA EN BREVE TALCAHUANO

CONCEPCION, 5.— El señor Abraham Romero, presidente de la Asociación Pro-Adelanto de Concepción, informó que el señor Eduardo Aguirre, Director del Departamento de Hidráulica de la Dirección General de Obras Públicas, le manifestó telefónicamente, que se encuentran aseguradas las operaciones de venta que la Compañía de Aceros del Pacífico hará al Departamento de Hidráulica de siete mil metros de cañería, que permitirán la construcción de la aducción de agua para Talcahuano.

La colocación de esa cañería que se estima que se iniciará antes de fin del presente mes, estará a cargo de personal especializado del departamento de Hidráulica.— (El Corresponsal).

MEJOR FISCALIZACION DE AUTOS Y CAMIONES SE QUIERE EN CAÑETE

CAÑETE, 5.— Es indispensable, a juicio de todos, que se extremen las medidas de fiscalización de los permisos extendidos para manejar vehículos motorizados, especialmente de aquellos conductores foráneos. Es corriente que muchos de ellos carezcan de estos permisos, y que tomen los caminos de acceso a estos pueblos, que suponen abandonados, como pistas de carrera o de aprendizaje, con el consiguiente peligro para que los que transitan por las cercanías.

Recientemente, el camión que manejaba Juan Vergara, embistió, a la altura del kilómetro 7 al automóvil de don Mardoqueo Peña, en el cual viajaba también el señor Manuel Gajardo. Como consecuencia de la colisión, el coche sufrió un violento vuelco hiriendo a sus ocupantes. El responsable huyó. —(ALFONSO CONCHA, Corresponsal).

PALENA Y YELCHO PROMETEN SER YA OTRO MAGALLANES

CHAULINEC, 5.— La zona de Palena y Yelcho, ubicada en Chiloé Continental, forma una enorme reserva económica para el país.

Es deseo unánime que el Gobierno, por intermedio de sus Departamentos competentes, preste el debido interés al desarrollo de esta región que bien puede convertirse de la noche a la mañana, en una segunda Magallanes. Se trata de una vasta extensión, de propiedad fiscal en su mayor parte, con pastos de primera calidad, agua en abundancia, bosques y medios fluviales de movilización y transporte como no dispone otra zona.

Se estima que el Gobierno debería colonizar Palena y Yelcho, obteniendo para ello el concurso de chilenos, especialmente hijos de Chiloé, ambientados en la región, y que viven miserablemente, malogrando en magras empresas todo un tremendo esfuerzo. Este empeño puesto al servicio de la colonización de la zona, determinaría su pronto auge, creando para el país una nueva y generosa fuente de recursos económicos.— (ANTONIO CARDENAS, Corresponsal).

EXCELENTES TRABAJOS PRESENTARON EN LLAY LLAY LOS ESCOLARES

LLAY-LLAY, 5.— Un buen éxito alcanzó la Exposición Anual de Labores Femeninas y de Dibujo de la Escuela Superior de Niñas N.o 12, que dirige la señora Herminia Ortega de Croxatto.

Un público numeroso visitó las distintas salas de muestras, exteriorizándo su admiración por los magníficos trabajos expuestos, y que dan clara pauta de los progresos técnicos de las alumnas.

Llamó particularmente la atención la sala donde se exhibían obras de lencería, corte y confección, fruto de la laboriosidad y del ingenio de las estudiantes del Grado Vocacional que está a cargo de la profesora señora Leontina Espinosa del Solar. Presentó, además, esta maestra los trabajos preparados por las alumnas del curso de Alfabetización que funcionó con una actividad extraordinaria bajo la tutela de la profesora de Sexto Año de la Escuela N.o 12 señorita Violeta Sepúlveda Osorio.

Hay que hacer notar que ambas profesoras atendieron estos cursos de especialización, sacrificando sus justas horas de descanso movidas exclusivamente por ese alto espíritu que anima a los maestros.— (LIONEL GARATE, Corresponsal).

BUEN TRABAJO HIZO EN TALCA EL CUERPO DE ALFABETIZACION

TALCA, 5.— En un significativo acto celebrado en la Intendencia, se dieron por finalizadas las labores del año del Cuerpo Cívico de Alfabetización.

En esta oportunidad se hizo entrega de premios a 19 analfabetos, quienes demostraron un interés extraordinario para concurrir a sus respectivos centros. Además se premió la constancia y el alto espíritu de sacrificio de 26 voluntarios.

Resumiendo la labor anual de 1949, es la siguiente:

Se constituyeron 34 centros con una matrícula de 300 analfabetos, de los cuales aprendieron a leer y escribir, 139 hombres y 38 mujeres.

ESCUELAS SINDICALES.— Funcionaron dos en los Sindicatos de Schorr y Concha, y en el local de la Unión de Obreros Municipales, con una matrícula de analfabetos de 16, la primera, y 18 la segunda.

BIBLIOTECAS CIRCULANTES.— Hubo ocho. Cooperaron en la Campaña de Alfabetización, 32 voluntarios y 41 profesores.

La estadística ha sido proporcionada por el Director de Alfabetización, don Héctor Núñez, quien agradece por intermedio de LA NACION, la cooperación que en todo momento ha tenido de la industria, comercio, profesores, voluntarios, radios locales, etc. Pero lo que nos ha querido recalcar es el poco personal de voluntarios que ha tenido, e invita especialmente a la juventud para participar en forma activa en la gran cruzada emprendida por el Gobierno para ir reduciendo el gran contingente de analfabetos que hay en todo el país.— (CARVACHO, Corresponsal).

EN JIRA DE ESTUDIO.— Se encuentran en Santiago los alumnos egresados de la Escuela Industrial de Ovalle. Son ellos: José Aguilera, Jorge Castillo, Milton Cortés, Joaquín Fernández, Gerardo Henríquez, Gonzalo Jara, Felipe López, Oscar Marín, Alfredo Martínez, Sergio Muñoz, Guillermo Paredes, Ubaldo Pangue, Gastón Pizarro, Héctor Rojas, Luis Salas, Hernán Serrano, Humberto Valdivia, Guillermo Vega, Ricardo Vega, José Villalobos y Rodolfo Yáñez. Viajan a cargo de los profesores señores Eduardo Pereda Lucero, Osmain Gachon y Jorge Toro.— Han visitado en la capital, la Maestranza de los Ferrocarriles, en San Bernardo; La Fábrica de Papeles y Cartones, de Puente Alto; La R. C. A. Victor, la Industria Textil Yarur y Mademsa. Ayer estuvieron en LA NACION y recorrieron los talleres de compaginación y de impresión tomando notas de todo el proceso que vive un diario.— Regresan hoy a Ovalle.

UN HALITO JUVENIL ESTA REMOZANDO YA LA VIDA DE VICUÑA

VICUÑA, 5.— Se intensificaron los trabajos que los distintos Comités llevan a cabo para asegurar el título de Reina de las Fiestas Estudiantiles a sus respectivas abanderadas.

Los partidarios de la señorita Raquel Arancibia Vergara han probado que sus aspiraciones no carecen de fundamento y acaban de hacer un alarde de fuerzas que sitúa a su candidata en primera línea. Generalísimo de su campaña ha sido designado don Mario Ferry.

Por otra parte, el activo dirigente señor Mario Barriento ha tomado bajo su responsabilidad la dirección de los trabajos de la señorita Teresa Rojas Flores. Lo secundan entusiastas miembros del "Cuadro Juvenil".

Esta fraterna contienda juvenil ha volcado en su esfera de influencia a todo el pueblo de Vicuña, que vive así alegres e impacientes días.

Se anuncian desfiles de antorchas y exhibiciones alegóricas que contribuyen, naturalmente, a ahondar el interés de los vecinos por el próximo Carnaval de los Estudiantes.

BENEFICIO.— Se llevó a efecto, con la generosa cooperación del comercio, el festival a beneficio de los empleados y obreros del Teatro Municipal, que se halla a cargo de la empresa "CINECHIL".

VIAJEROS.— A Coquimbo se ha dirigido el señor Emilio Estay, en compañía de su nietecita Sonnia Estay Barraza.

—De La Serena regresaron don José Grimaldi, señora Katalina de Grimaldi Acotto y la señorita Violeta Kussanovic.

—De Santiago, de paso a Palhuano, el Alcalde de esta localidad, don Luis H. Peralta González.

—A Valparaíso se dirigió el subdelegado de la comuna de Palhuano, don Samuel Cepeda Ibáñez.

ENFERMO.— Gravemente enfermo se encuentra en Santiago el señor Felipe Weinstein, padre del doctor Weinstein Goldin, Médico Jefe de la Caja de Seguro Obrero de este pueblo.— (SERGIO RETAMALES, Corresponsal).

UNA ENCOMIABLE LABOR TUVO CARABINEROS DE CURACAUTIN EL AÑO 49

CURACAUTIN 5.—Una muy encomiable labor ha desplegado durante el año en curso, la Comisaría de Carabineros de ésta, bajo la activa dirección del Capitán Comisario, don Juan Bustos Contreras.

Los siguientes datos estadísticos corroboran plenamente, tal afirmación:

Personas detenidas, 1.881.
Denuncias, 571.

Mayor mérito hay en la actuación de Carabineros de Curacautín, porque paralelamente a sus funciones policiales, tienen que desempeñar el cargo de "carceleros", mientras no se construya aquí un presidio definitivo. —(ARANEDA, Corresponsal).

DETENIDO EL FOCO DE PARALISIS INFANTIL EN CIUDAD DE CHILLAN

CHILLAN, 5.— La Jefatura Sanitaria Provincial, informó que se encuentra detenido el foco epidémico de parálisis infantil que apareció en esta ciudad y que en lo que va corrido del presente mes, no se ha presentado ningún nuevo caso.

La mayoría de los enfermos de poliomelitis fueron enviados a Santiago para su tratamiento, y de los ocho casos presentados, sólo dos resultaron fatales.— (El Corresponsal).

LONCOCHE PIDE ENVIO DEL EQUIPO VOLANTE DEL SERVICIO MEDICO

LONCOCHE, 5.— Durante muchos años llegó hasta Loncoche un equipo ambulante del Servicio Médico Nacional de Empleados permitiendo así que todos los funcionarios públicos y particulares de la localidad y del Departamento pudieran hacerse el obligatorio examen de salud.

De la noche a la mañana, se resolvió que este equipo atendiera exclusivamente en Temuco, obligándose, de este modo, a los imponentes de Loncoche a cubrir una buena distancia para someterse a esos reconocimiento médicos.

Naturalmente esta medida importa una serie de sacrificios a los empleados. Y no es extraño, entonces, que muchos se abstengan de llegar hasta Temuco.

El clamor unánime de este pueblo pide al Servicio Médico Nacional se reconsidere la medida que se objeta, y deje que las cosas vuelvan a su antiguo estado, esto es, que el equipo volante retorne periódicamente a Loncoche.— (IGNACIO RIVEROS, Corresponsal).

EN IQUIQUE HAY POLIOMIELITIS Y TAMBIEN TIFOIDEA

IQUIQUE, 5.— Dos casos de poliomielitis acaba de comprobar la Jefatura Provincial de Sanidad, adoptando de inmediato las medidas del caso para impedir la propagación del mal.

Por otra parte, según informaciones que el mismo servicio proporcionó a este Corresponsal, se han presentado también siete casos de tifoidea, y muchos más de coqueluche.— (MEZA, Corresponsal)

DOS CASOS EN TOME

TOME, 5.— Dos casos de poliomielitis se presentaron en la localidad de Tomé. También se presentó un caso en Cohoihue, en el mismo departamento.

La Jefatura Provincial de Sanidad ha impartido instrucciones para combatir los casos registrados y atacar el mal si se presentan nuevos enfermos atacados de parálisis.— (El Corresponsal).

LOS ECHEPARE SON LAS FIGURAS DEL RODEO DE CAÑETE

CAÑETE, 5.— Los hermanos Echepare fueron las figuras máximas del clásico Rodeo de Cañete, que organizó el Rotary Club Local, con ese entusiasmo singular que constituye una de sus características más señeras.

Los muchachos Echepare formaron la "collera" más homogénea, y no es extraño, entonces, que obtuvieran el Premio Champion de 30.000 pesos.

El capataz de la justa, don Pedro Echepare, presidente de la Sociedad Agrícola de Cañete, figura respetada en la región, y padre de los vencedores, vivió momentos intensos cuando, en cumplimiento de sus deberes de director del torneo debió felicitar y abrazar a los que se habían llevado el más preciado galardón. Nunca un abrazo fué más estrecho ni tuvo esa tremenda emoción que lleva las lágrimas a los ojos, que este que dió el señor Echepare a sus retoños en el centro de la medialuna.

Esta fiesta anual alcanzó el mejor de los éxitos, gracias a la valiosa cooperación prestada por las señoras de Miranda, de Infante, de Montory, de Sáez, de Araneda, de Iñíguez, de Bordagaray, de Cabezón, de Gajardo y de Henríquez.

LA REINA DE LAS FIESTAS

Reina de esta criolla justa de la destreza y del arrojo, fué proclamada la señorita Alicia Viveros. La coronó el Presidente del Rotary, señor José de la C. Miranda, en brillantes y galanas frases. Las otras candidatas formaron la Corte de Honor. La Soberana y sus damas presidieron los bailes y la disputa del Champion.

Ochenta y seis "colleras" compitieron por el máximo galardón del rodeo, y todos ellos hicieron magníficos alardes de destreza y de habilidad. Destacaron Lafontaine-Lesserre; Montory-Lafontaine; Hermanos Echepare, Rewes-Cabrera, Guzmán e hijo, Araneda-Guzmán, Hermanos Iribarren.

Brilló como siempre, la dinámica e intencionada cueca del maestro Humberto Acuña, animador de las fiestas con su chispa, y su gracejo criollos.— (ALFONSO CONCHA Corresponsal).

Señor Rolando Mer... de la Universidad de ...

FUE REELEGIDO DE... DON ROLANDO ME...

CONCEPCION, 5.— ... fesor Rolando Me... reelegido Decano de... cultad de Ciencias ... y Sociales de la Un... de Concepción.

La elección se efe... el gabinete del Rect... Universidad, don ... Molina, quien presid... sión que había sido ... da especialmente p... elección.

El señor Merino ... vo 16 de los 20 votos ... dos, es profesor de ... ción al Estudio del ... y de Historia Cont... de Chile, de la Un... de Concepción.— (E... ponsal).

REPARTIERON DIP... A MEJORES ALUM... ESCUELA DE LLAY...

LLAY-LLAY, 5.— ... llo, pero emotivo ... rario, puso término ... tividades del año ... cuela Superior de ... N.o 11 de esta local... rige este establecim... señor Ernesto Camp...

En esta fiesta fue... tidos los Certificados ... moción y diploma... alumnos que más ... guieron por su apli... los estudios y, tam... las especiales apti... mostraron en las ... artísticas y manual... te el año escolar.

Cerró el acto con ... palabras de agrade... el Director señor Ca...

Luego, el público ... tado a visitar la E... final de trabajos ... bió una cantidad ... naria de muestras ... zando así la singula... dad que maestros y ... desplegaron durante ... (LIONEL GARATE ... poonsal).

BLANCO 1161 VALPARAISO TELEFONO 4...

NUEVO CASO DE POLIOMIELITIS EN VALPARAISO

En la mañana de ayer, se presentó en nuestra ciudad, un nuevo caso de parálisis infantil, ascendiendo a diez el número de enfermos de este terrible mal que se han registrado en los últimos 30 días. Este caso ha correspondido a un niño de 5 años de edad, en que con mayor frecuencia se presenta esta enfermedad, propagada por un virus filtrable que se desarrolla con mayor intensidad en lugares ausentes de toda higiene.

Se nos informa, que la edad más predispuesta a contraer esta enfermedad, fluctúa entre los 6 meses y 6 años, conforme a los índices de estadísticas clínicas.

Este nuevo caso de poliomielitis, está siendo tratado en los pabellones del Hospital de Niños de Valparaíso.

RECEPCION EN HONOR DE GUARDIAMARINAS HABRA ESTA TARDE

El Directorio del Club Naval, ofrecerá esta tarde a las 19 horas en su sede social, la acostumbrada recepción que anualmente ofrece a los cadetes que egresados de la Escuela Naval "Arturo Prat", se incorporan a las diversas ramas de oficiales del escalafón naval.

No se han repartido invitaciones por escrito pero los señores socios quedan desde luego invitados a ella. Especialmente invitados concurrirán a prestigiar con su presencia, las autoridades civiles, militares, etc.

Espectáculos de hoy

CONDELL (2027).— El despertar del mundo y La carga de la Brigada Ligera.
COLON (2949).— La calle sin nombre.
CHILE (2599).— La ley del lobo y Marineros de agua dulce.
IRIS (2432).— Los inconquistables.
MUNICIPAL, de Viña (81739).— Las tres ratas.
METRO (2111).— En una isla contigo.
OLIMPO, de Viña (81380). — Raíces de pasión.
ODEON (3113).— Cerrado.
PACIFICO (6057).— Que Dios me perdone.
PALACE (2400).— Corazón intrépido.
RIALTO, de Viña (81906).— El hijo de la calle.
REX, de Viña (85050). — Gran Casino.
RIVOLI (2268).— Un bebé de París, Sangre en la luna, Querido asesino y Crepúsculo de gloria.
REAL (2640).— Aguila Negra.
VALPARAISO (5522) El espadachín.
VICTORIA (3778).— El pecado de todos.
VELARDE (4054).— Que Dios me perdone.

JUEZ DE POLICIA LOCAL, JUBILARIA EN PRESENTE MES

El actual Juez de Policía Local de la Municipalidad de Valparaíso, señor José Casella, que cumplió el 30 del mes pasado, treinta años de servicios en el municipio y 25 como Juez del Primer Juzgado de Policía Local, presentará su expediente de jubilación. Lo sucederá en este cargo, el actual abogado municipal, señor Francisco Arévalo.

NAVES DE GUERRA SERAN VISITADAS POR EL PUBLICO

Se ha sabido en la mañana de ayer, en el seno de la Liga Marítima de Chile, que la Armada Nacional, se había asociado entusiastamente a colaborar para el buen éxito de los actos de la Semana del Mar, la que será inaugurada, como ya lo hemos informado, mañana sábado a las 20 horas, en nuestra bahía.

La Comandancia en Jefe de la Armada, para este efecto, ha acordado las disposiciones pertinentes, entre las cuales podemos anotar aquélla que autoriza al público asistente a estas festividades, a visitar las naves de guerra surta en la rada, para lo que habrá el día 14 del presente, embarcaciones menores en el muelle Prat que conducirán a los interesados a bordo de aquéllas.

CON 520 PASAJEROS ZARPO AYER LA M/N. "AMERICO VESPUCIO"

De este puerto zarpó ayer, a las 17 horas, la motonave italiana, "Américo Vespucio" de la Compañía de Navegación Italiana, en viaje de regreso a Génova e intermedios, con 520 pasajeros, carga surtida y sacos con correspondencia. En este barco se dirigen a Europa, un grupo de estudiantes de medicina de la Universidad de Chile, en viaje de turismo e instrucción y práctica y un grupo de jóvenes israelitas que se dirigen a su patria para radicarse; además un conjunto de estudiantes del Pedagógico de Santiago, que van a conocer Italia.

Cientos de personas, se dirigieron a nuestras dársenas, a despedir a los viajeros embarcados en el "Américo Vespucio".

UN SERVICIO DE MICROS PARA LA CALLE VICTORIA

Una importante arteria de este puerto, como es la calle Victoria, cuenta desde ayer, con un servicio de locomoción colectiva después de haber sido, en otros tiempos, una de las calles más populosas de esta ciudad.

En efecto, cerca de las 11 horas, se procedió a inaugurar oficialmente este servicio desde el Almendral a Puerto, que estará bajo la responsabilidad de la empresa de microbuses que hacen su recorrido entre Viña y Valparaíso y cuyo regreso lo harán por la vía ya mencionada. A este acto concurrieron el regidor, don Santiago Kégevic, que estuvo impulsando la implantación de dicho servicio; el presidente de la Asociación de Comerciantes de calle Victoria, don Manuel Par-

Movimiento de ...

L L E G A ...

Mañana:
GERDA DAN, de Mu...
Domingo 8:
SANTO DOMINGO, de ...
MAGALLANES, de P. ...
Lunes 9:
LONTUE, de Iquique.
QUINTERO, de puertos ...
Martes 10:
COPIAPO, de Nueva Y...
SOPHIE SAKKE, de B...
RAVNANGER, de Los ...
ARGENTINA, de Grie...
Miércoles 11:
MAULLIN, de Iquique.
SANTA LUISA, de Nue...
Jueves 12:
ANDINO, de Talara.

S A L E N ...

Hoy:
VILLARRICA, para P. ...
Domingo 8:
GERDA DAN, para Sa...
Lunes 9:
NAGUILAN, para Arica.
Martes 10:
LONTUE, para Iquique.
MAULE, para Puerto ...
SANTO DOMINGO, para ...
Jueves 12:
MAULLIN, para Iquique.
SANTA LUISA, para ...
Viernes 13:
ARGENTINA, para Bue...
Lunes 16:
ALS. HAVERBECK, para ...

DOS CONCURSOS SE ESTAN PIDIENDO E... LA ARMADA NACI...

Un curso inicial de ... bientes que funcionará ... cuela de Artillería Na... de Las Salinas ... pronto a cuyo efecto se ... diendo aspirantes a ... postulantes deberán ... el miércoles 18 de ene... Escuela siempre que cu... los siguientes requisitos: ... leno; 16 a 20 años de ... buena salud, compañe... vida del mar; constitu... adecuada; 2.0 año de ... des rendido; y no tener ... 1.55 metros de estatura ... rán presentarse con los ... tes documentos: Certi... Nacimiento del Regis... carnet de identidad ... escolar; certificado ... dentes expedido en el ... mestre o en tramitación ... Servicio de Identificación ... ficado de exámenes de ... escuela; autorización ... sus padres o apoderados ... grafías tamaño carnet ... do de buena conducta ... y honradez expedido por ... ridad respectiva, pero ... blecimiento a cuyo ... estado anteriormente.

Por su parte la Escuela ... fermeros de la Armada ... concurso para proveer ... tes de aprendices ... los que deberán presen... miércoles 1.o de febrero ... sando los mismos requ... los del curso de ... excepción de los ... tificados de vacuna ... de seis meses; 3.er año ... manidades o su equiva... tar inscrito o eximido ... sentar su libreta del ... litar, Naval o de la ... fotografías tamaño carnet ... tatura mínima, un ... ta centímetros. Los ... berán presentarse en la ... dicada en el Hospital ... mirante Neff".

do, dirigentes del comercio ... merosos comerciantes ... beneficiada, contribuye ... simbólicas con la ... la banda de Carabineros ...

JOHNSON LINE

PROXIMAS SALIDAS PARA AMBERES Y SUECIA

Via San Antonio. Litoral Norte de Chile. Perú. Ecuador. Colombia y Panamá:

"ARGENTINA"
13 DE ENERO DE VALPARAISO
"BOLIVIA"
25 DE ENERO, DE VALPARAISO.
"ORINOCO"
17 DE FEBRERO, DE VALPARAISO.
"SUECIA"
7 DE MARZO, DE VALPARAISO.
"BRASIL"
28 DE MARZO, DE VALPARAISO.

AGENTES GENERALES:
CIA. CHILENA DE NAVEGACION INTEROCEANICA

PLAZA JUSTICIA
Casilla 1410 — Teléfono 7721
VALPARAISO

AGUSTINAS 1118
Casilla 4246 — Teléfono 34023
SANTIAGO

LAUSANA, Suiza.— El Príncipe Aly Khan y la actriz norte americana de cine Rita Hayworth posan con su hijita de cuatro días de edad, la Princesa Jazmín, que duerme tranquilamente mientras se toma la primera fotografía de la familia. La Princesa Jazmín nació en la Clínica Montchoisi el 26 de diciembre (Foto ACME)

A ELECCIONES SE CONVOCO EN EL PERU

LIMA 5, (U. P.)— El General Manuel Odría, Presidente de la Junta Militar de Gobierno, expidió un decreto por el que se convoca a elecciones generales para Presidente, Primer vicepresidente y Segundo vicepresidente de la República, y senadores y diputados, para el dos de junio del presente año.

Simultáneamente con el decreto supremo de la convocatoria a elecciones, la Junta Militar de Gobierno ha dictado un decreto ley por el que se establece que los funcionarios públicos que quieran postular a las candidaturas para diputados o senadores en las próximas elecciones, se les concede un plazo de quince días, a los residentes en el país, y treinta a los que se encuentren en el extranjero, para que renuncien a sus cargos y puedan postular válidamente sus candidaturas. Estos plazos se contarán a partir de la fecha del decreto de convocatoria a elecciones, o sea, el cuatro de enero.

El decreto del General Odría expresa que la Convocatoria se hace de acuerdo "con los postulados anunciados en el manifiesto a la nación del 27 de octubre de 1948 por el Jefe del Movimiento Restaurador de Arequipa y es propósito de la Junta Militar de Gobierno que el régimen constitucional de la República quede restaurado en su totalidad, por sufragio popular el 28 de julio de 1950".

Rechazó Cuba convenio comercial con España

LA HABANA 5, (U. P.)— El diario "Alerta" publicó una información en la que asegura que Cuba había rechazado ciertas proposiciones que dijo fueron hechas para concertar un acuerdo de intercambio comercial con España.

El periódico, del cual es director-propietario Ramón Vasconcellos, Ministro sin cartera en el Gabinete del Presidente Carlos Prío Socarras, agregaba que las negociaciones no pudieron tan siquiera iniciarse a causa de que ni los funcionarios, ni los centros comerciales cubanos se mostraron dispuestos a aceptar las proposiciones que el diario dijo habían sido hechas.

Según "Alerta", recientemente un funcionario regresó a La Habana trayendo proposiciones que se consideraban beneficiosas para ambos países. España ofrecía aceite de Oliva, vinos, licores y otros productos, y Cuba exportaría a España productos elaborables. Lo insólito del caso es que no se mencionaba el tabaco en las proposiciones de intercambio comercial.

La información decía que debido a eso fueron rechazadas las supuestas proposiciones y que como consecuencia de ello, "las relaciones comerciales (entre España y Cuba) se hallan en un grave estado".

Detenidos por especular con divisas en Argentina

BUENOS AIRES, 5.— (UP).— La policía detuvo a 18 personas, en su mayoría extranjeros, acusadas de especular con divisas monetarias.

Según la policía, los detenidos utilizan, en algunos casos, cheques de viajeros para retirar dólares que depositaban en cuentas personales en bancos en el extranjero.

La policía allanó los domicilios particulares de los detenidos y encontró en uno de ellos oro amonedado por valor de 400 pesos, contrabando de pieles, joyas por medio millón de pesos. En el curso de los allanamientos, la policía se incautó de dos millones de pesos, al cambio oficial, en moneda, cheques de viajeros en dólares y documentos negociables.

NOTICIAS DE AMERICA LATINA

ARGENTINA

BUENOS AIRES, 5 (U. P.)—Durante su breve permanencia de hoy en la Casa Rosada, el Presidente Perón recibió la visita del doctor alemán Gerard Domagk, descubridor de la Sulfanilamida, el cual concurrió en compañía del Ministro de Educación y Salubridad Pública.

COLOMBIA

CALI, 5 (U. P.)—Once personas fueron muertas en la madrugada del lunes cuando bandoleros que no han sido identificados, asaltaron la hacienda "La Cermelita", junto a la carretera de Río Frenotocono, en el departamento de Valle Cauca.

MEXICO

CIUDAD DE MEXICO, 5 (U. P.)— El senador Antonio J. Bermúdez, director de la Compañía de Petróleos Mexicanos, la empresa petrolera del Gobierno, dijo que ésta había vendido más de ocho millones de dólares en petróleo y productos de petróleo a Europa el año pasado.

PERU

LIMA, 5 (U. P.)— La profesora chilena Lucy Romero ofreció hoy una conferencia en la Escuela de Bellas Artes de Lima, sobre el tema "Desarrollo de las artes plásticas en Chile". El sábado próximo, en el local del Instituto Pedagógico Nacional de Varones, el profesor chileno Erwin Ramos dará una conferencia acerca de "La orientación educacional y vocacional en Chile".

Estos profesores integran la delegación de profesores chilenos que visitan Lima en una jira de confraternidad y estudio.

DECLARACIONES HARA EN NUEVA YORK LIDER DE LIBERALES COLOMBIANOS

NUEVA YORK 5, (U. P.)—Carlos Lleras Restrepo, líder liberal colombiano, dijo que se propone explicar la actualidad política en su país en rueda de periodistas, el lunes próximo.

Desde que llegó a Nueva York el lunes pasado de Washington y Miami, Lleras Restrepo ha sido asediado por la colonia colombiana de Nueva York y periodistas, quienes desean conocer sus opiniones sobre la situación de Colombia.

Lleras Restrepo dijo, después de su reunión con los periodistas, que estará sólo unos días más en Nueva York. Piensa regresar entonces a Bogotá.

Estudian forma de pago de deuda externa ecuatoriana

QUITO, 5. — (U. P.). — El Gobierno de Ecuador pidió al Ministro del Tesoro, Martínez Quiroga, que estudie y presente al Gabinete, a la brevedad, un plan para el pago de la deuda externa.

Se informó que en la reunión de ayer, del Consejo de Ministros, se estudió y debatió ampliamente la posibilidad de cancelar la deuda externa de Ecuador.

Se señaló que las deudas contraídas desde la época de la Independencia y los empréstitos posteriores, han ido acumulándose hasta constituir una suma considerable.

Los principales acreedores de Ecuador son el Banco de Importación y Exportación, la Defense Corporation, la Federación Nacional de Cafeteros de Colombia y los Gobiernos de Estados Unidos, Venezuela e Italia.

SITUACION DE COLOMBIA COMENTAN EN N. YORK

NUEVA YORK 5, (U. P.)— "El Diario de Nueva York", dice en su editorial titulado "Gobierno unilateral en Colombia", que durante muchos años ese país fué gobernado por conservadores y liberales, pero que actualmente sólo los conservadores están en el poder por el alejamiento de los liberales, los cuales aducen que se les impidió participar en las elecciones y que "esto ha creado en la República colombiana un malestar que a la larga traerá consecuencias lamentables, las que los mismos colombianos y con ellos, todos los pueblos hispano-americanos, serán los primeros en lamentar.

Agrega el editorial que el Presidente Mariano Ospina Pérez, ante la incertidumbre del panorama político, ha lanzado un llamamiento a la armonía y colaboración de todos los ciudadanos con el gobierno que él preside y que "es de esperarse que la sinceridad haya campeado en las palabras del Primer Mandatario colombiano".

Termina diciendo "que, para el progreso del país, es necesario la participación de los liberales, y que "su ausencia es un error que debe ser subsanado para evitar males futuros y lograr realmente esa armonía interior que ha preocupado al Presidente Ospina Pérez".

Magnate alemán Thyssen arribó a Buenos Aires

BUENOS AIRES, 5 (U. P.)— El magnate alemán, Fritz Thyssen, llegó hoy a bordo del vapor "Conte Biancamano", procedente de Europa.

Thyssen declaró que desde hace algunos meses reside en Bruselas en donde se ha establecido y que ha venido a Argentina a visitar a su hija Sichy y a sus nietos que viven en Buenos Aires desde hace 10 años.

Llegó acompañado de su esposa, Zurhelle Amalie, una criada y sus perros.

Thyssen dijo, que se hallaba completamente retirado de los negocios y política. Actualmente tiene 76 años de edad, y desea pasar tranquilamente sus últimos días según dijo.

Señaló que sus bienes habían sido confiscados por Hitler, y al sobrevenir la derrota, pasaron a manos de los británicos y norteamericanos.

"No tengo patria desde que Hitler me quitó la ciudadanía alemana". Recordó también su famosa carta dirigida a Hitler en 1939, cuando le dijo que "las consecuencias de su política serán la destrucción de Alemania".

"Los periódicos recuerdan la carrera de Thyssen, y el libro que escribió "Yo pagué al Nazismo", en donde reconoció que fué él, entre los industriales alemanes, quién más contribuyó a los fondos secretos del movimiento hitlerista.

Clausurada Asociación de Abogados argentina

BUENOS AIRES 5, (U. P.)— La comisión mixta parlamentaria que investiga las actividades antiargentinas, y que preside el diputado José Emilio Visca, clausuró ayer los locales de la Asociación de Abogados de Buenos Aires, el estudio del doctor Amadeo Locatti, presidente de dicha Asociación; la Federación Juvenil Comunista, del barrio onos, y Jóvenes comunistas, de la ciudad de Córdoba.

Por la misma comisión fueron intervenidas la editorial Difusión, la empresa periodística Jorge Oscar Linari y la empresa de publicidad Eselatos.

Choques de policía con conductores de taxis se han producido en México

CIUDAD DE MEXICO 5, (U. P.)— Las autoridades federales pusieron en libertad a 721 choferes de taxis que habían sido arrestado al resultar muertos dos conductores en un disturbio, en el cual también quedaron otros 21 personas heridas.

Todos ellos habían sido detenidos el lunes en la noche, por "incitar a que se cometieran desórdenes", al negarse a salir del edificio del sindicato, donde celebraban una reunión de protesta por la nueva reglamentación sobre permisos de tránsito y por el alto costo de la gasolina.

La policía hizo desocupar el local con bombas lacrimógenas.

RAPIDO !!!

NUEVO INSECTICIDA

copec

CON NUEVA FORMULA

MATA POR TRES !!!

GRANT

TODO SANTIAGO APLAUDE Y APROVECHA LA

GRAN VENTA INAUGURACION

DEL MAGNIFICO EDIFICIO DE ALMACENES Paris

Publ. LUPERCIO ARANCIBIA

FORMIDABLES REBAJAS

EN NUESTROS 20 DEPARTAMENTOS

BLANCO

PAÑOS amarillos gamuza para muebles, artículo muy suave y muy recomendable, c/u. .. .. $ 10.80

TRAPEADORES para piso, en tejido de algodon cardado, tamano 60 x 60, cada uno .. .. $ 9.80

SERVILLETAS blancas para comida con bonito calado de 2 ctms., confeccionadas en buen granité, 44x45 .. $ 11.20

TOALLAS ojo de perdiz, hilado y tejido muy resistente, de gran absorbencia, especial para Hoteles y Residenciales, tamaño 50 x 100 .. .. $ 18.60

FUNDAS para almohadas con dobladillo calado, artículo de mucha duración confeccionadas, en fina tela, medidas para una plaza .. .. $ 19.80

SABANAS tela cruda de 2 paños, confeccionadas en grueso tocuyo, dobladillo calado, tamaño para 1 1/2 plaza, $ 105 y 1 plaza, a .. .. $ 67.80

COTY damasco para colchones, tejido recio de mucha duración, en colores rosa, celeste, amarillo, azul y salmón, ancho 140 ctms. El metro .. .. $ 95.—

FRAZADAS pura lana, color grisón con guardas blancas y de colores, artículo muy abrigador, tamaño para 1 plaza $ 125.—

JUEGO individual para mesa, con dibujos hermosamente bordados, compuestos de 6 paños, 6 servilletas y un centro. El juego 7 piezas .. .. $ 238.—

FRAZADAS pura lana en colores suaves, rosa, celeste y vicuña, con ancho ribete de seda, medidas para una y media plaza, 160x220 .. .. $ 268.—

MENAJE

CUCHARAS y Tenedores para mesa, de alpaca Mademsa, de 1.a calidad, tipo inglés .. .. $ 24.80

CUCHARITAS PARA TE, de igual calidad .. .. $ 9.80

TETERAS para agua, en fino aluminio brillante, de primera calidad, marca Fantuzzi.

5 litros	$ 158.—	2 litros ..	$ 104.—
4 "	140.—	1 1/2 litro ..	87.—
3 "	125.—	1 litro ..	74.—

SASTRERIA

AMBOS en tela de mucha duración, prolijamente confeccionados en materiales de primera clase, surtido completo de medidas y colores .. .. $ 990.—

RICO PALM-BEACH en fina tela retorcida, gran variedad de colores, y finísima confección, al excepcional precio de .. .. $ 1.980.—

AMBOS PALM-BEACH, en fina tela peinada, gran variedad de colores de actualidad, finísima confección y materiales de 1.a al excepcional precio de .. .. $ 2.770.—

PANTALONES de sport, indicadísimos para la temporada, en franela muy durable, desde .. .. $ 380.—

VESTONES DE SPORT, en rico casimir a cuadros, gran variedad de colores al precio extraordinario de .. .. $ 890.—

AMBOS de finísimo casimir semipeinado, en colores y materiales cuidadosamente seleccionados, confección de primera, desde .. .. $ 1.380.—

VESTONES DE SPORT en muy buen casimir semipeinado, en dibujos y colores de última moda .. .. $ 1.090.—

AMBOS de finísima gabardina inglesa, confeccionada a mano con los mejores materiales, varios colores, completo surtido de medidas, al precio excepcional de $ 3.990.—

ROPA de NIÑOS

TRAJECITOS para niños, en muy buen casimir, gran variedad de dibujos y colores, fina confección, desde .. .. $ 498.—

PANTALONES sueltos, para niños, gran surtido de colores y dibujos, desde .. .. $ 129.—

MALETERIA

SACOS de lona café, para viaje, con manillas y ojetillos de bronce, con su candado. Medida 70 ctms. .. .. .. $ 158.—

JUEGO de 3 maletas, tipo americano, muy firmes, manilla de cuero, ribetes metálicos, 2 chapas finas. Medidas: 40—55—70 ctms. El juego .. .. $ 498.—

CAMISERIA Y BONETERIA

PAÑUELOS blancos de fina batista norteamericana, de 45x45 ctms., a $ 9.90 y de 30x30 ctms., a .. .. $ 4.80

FINISIMOS pañuelos de batista blancos, importados, gran oferta .. $ 22.40

FINISIMOS calcetines de seda, gran oportunidad .. .. $ 15.80

SOQUETES algodón mercerizado. surtido completo de colores y dibujos .. .. $ 18.80

SLIPS en fino algodón retorcido, medidas, para hombre, a $ 39.50, y para niños a .. .. $ 23.80

CORBATAS muy rebajadas, un enorme surtido, desde .. .. $ 38.80

CAMISAS de niños, tipo sport, en gran variedad de colores y dibujos, desde .. .. $ 88.—

CAMISETAS de punto, fino algodón retorcido, de la afamada marca "Chiteco", para hombre .. .. $ 17.80

CAMISAS de hombre en popelina de fantasía, en varios colores, a .. $ 138.—

ZAPATILLAS de levantarse, variedad de colores, finísima calidad, en medidas para hombre, desde .. .. $ 168.—

PIJAMA para hombre, en popelina listada, variedad de colores y dibujos .. .. $ 285.—

SASTRERIA DE MEDIDA

TRAJES de medida en fino casimir peinado. Hechura y materiales de primera clase, gran variedad de colores y dibujos, desde .. .. $ 3.690.—

OFRECEMOS un extenso surtido de casimires finos peinados, nacionales e importados, el metro desde .. .. .. $ 595.—

CATRES

CATRES de fierro, esmaltado a fuego, en colores nogal y roble $ 798.—

CATRES campaña tipo tijera, ideal para campo y playa, con su correspondiente bolsa .. .. $ 595.—

NUESTROS PRECIOS SON SIEMPRE MAS BAJOS

ALMACENES Paris ALAMEDA Y SAN ANTONIO

REEMBOLSOS CASILLA 786

SABADOS ABIERTO HASTA LAS 13 HORAS

COMBATE REPUBLICA INDONESIA CON LOS FANATICOS MUSULMANES EN JAVA

JAKARTA (Indonesia) 5, (U. P.)— El nuevo Gobierno independiente indonesio comenzó a funcionar oficialmente con su primera reunión de Gabinete, en los momentos en que se informa que las fuerzas rebeldes musulmanas prosiguen la lucha contra el nuevo régimen.

El Gabinete, presidido por el Primer Ministro Mohammed Hatta, estuvo reunido cuatro y media horas para debatir el presupuesto y los planes para la reunión del Parlamento. Momentos antes quedó disuelto el antiguo Comité Preparatorio Nacional, precursor del nuevo Gobierno.

Dicho Comité redactó la Constitución y la firmó, eligió al Presidente de la República y fiscalizó la formación del nuevo Gabinete y traspasó la soberanía de Holanda a los Estados Unidos de Indonesia.

Informaciones militares fidedignas dicen que musulmanes fanáticos del Movimiento Darul Islam reconquistaron la ciudad de Brebes, 24 kilómetros al sur del puerto de Cheribón, al proseguir la lucha contra el Gobierno. Sin embargo, el comunicado del Gobierno dice, que sus tropas rechazaron un ataque musulmán en Brebes, y que la situación es "tranquila".

Otras informaciones anuncian que los musulmanes atacaron Garot, 32 kilómetros al sudeste de Bandug, en vísperas de Navidad, pero fueron rechazados por una fuerza mixta de holandeses e indonesios. También expresan que la situación en torno de Tasikamaljaya, 88 kilómetros al sudeste de Bandung, es "mala", pues los musulmanes se concentran para atacar la ciudad.

TROPAS DE GRAN BRETAÑA VIAJAN HACIA ERITREA

LONDRES, 5 (U. P.)— Un buque de guerra británico, posiblemente el cazatorpedero "Chekers", con el duque de Edinburgo a bordo y tropas de refuerzos, se encontraba hoy, en viaje a la Eritrea, con órdenes de detener los ataques terroristas de los nativos contra los colonos italianos.

Se tiene entendido que Gran Bretaña también estaría movilizando escuadrillas de aviones de caza de la Real Fuerza Aérea del Comando del Medio Oriente a Asmara, capital de Eritrea, y a Tomogradisco, capital de Somalia, para efectuar un servicio de policía aérea.

El despacho de un buque de guerra y de refuerzos del Ejército a Eritrea, fue anunciado anoche por Grenville Drew, Primer Administrador del fideicomiso británico sobre Eritrea. Dijo que las primeras tropas han llegado a Massawa.

Un despacho recibido de Eritrea decía que las tropas británicas han comenzado a buscar al líder rebelde Ouigrabriel Mossagli, por el este, el oeste y el noroeste de Asmara. Otras columnas del Ejército estarían operando al sur de Asmara, junto a la frontera etíope.

FUERZAS REBELDES DE VIETNAM LUCHAN CON LOS FRANCESES

PARIS, 5.— (U. P.)— Según informaciones de prensa procedentes de Saigón, Indochina, hace poco estalló una violenta lucha entre fuerzas rebeldes vietnamitas y tropas francesas, en la llanura que se encuentra al norte de Annam.

Se informó que un convoy francés que avanzaba cerca de Dong Hoi sufrió fuertes pérdidas materiales, al ser atacado por fuerzas vietnamitas que le tendieron una emboscada.

Hasta el momento no se ha recibido en Saigón informe alguno sobre las posibles bajas.

Atacan comerciantes la nacionalización de la carne en Gran Bretaña

LONDRES, 5 (U. P.)— Doscientos mil carteles de propaganda contra la nacionalización han sido colocados en las carnicerías en toda Gran Bretaña.

El cartel publicado por el Comité de Acción Conjunta de los Comerciantes de Carne, dice: "La regulación ha significado menos carne con más dinero. La nacionalización significaría menos carne por aún más dinero".

E. J. Baldwin, Presidente del Comité de Acción Conjunta de Comerciantes de Carne, dijo que la nacionalización significaría "despedirse de la carne en más abundancia y de mejor calidad. El Comité está decidido a combatir toda proposición encaminada a nacionalizar cualquier sección del comercio de la carne, sin tener en cuenta para ello el partido que abogue por ella.

Las proposiciones de nacionalización hasta el presente, comentó, se han concentrado hasta ahora en el comercio de importación, comercio al por mayor distribución y frigoríficos.

Otro día sin baños pasará Nueva York

NUEVA YORK, 5.— (UP) — El comisionado de acueductos Stephan Carney, declaró que las temperaturas notablemente cálidas para esta época del año han hecho que los neoyorquinos se bañen más, con lo que han aumentado el consumo de agua y pidió a los residentes en la ciudad que el 12 de este mes observen otro día "sin bañarse ni afeitarse".

Señaló Carney que "no está lloviendo ni nevando como esperábamos que ocurriera en esta época del año. Además las elevadas temperaturas han hecho que aumente el consumo de agua esta semana".

Carney advirtió que era necesario "ahorrar" todos los días, por lo menos, 400 millones de galones.

NUEVO TIPO DE CAMBIO EN HONDURAS BRITANICA

BELICE, Honduras Británicas.— 5.— (U. P.).— En la primera fase de la prevista batalla económica, precedida por la desvalorización del dólar de Honduras Británicas, el lunes en la noche el Gobierno otorgó un subsidio a la producción de kerosene, la cual experimentó un aumento.

El lunes también se estableció un nuevo tipo de cambio para el dólar de Honduras Británicas, con respecto a la libra esterlina, de 2,80 dólares por libra.

El dólar de Honduras Británicas se halla a la par del norteamericano desde 1894.

El primer efecto visible de la desvalorización fué un aumento de 10 por ciento en el precio de las ventas al detalle, en el galón de kerosene, cosa que el Gobierno ha contrarrestado con un subsidio de seis centavos.

El Gobernador de la Colonia instó a los dirigentes del comercio local a mantener los cambios de los precios dentro del mínimo posible, pero los opositores al Gobierno pronostican un aumento de 43 por ciento en el costo de la vida.

Contribuya a cuidarse del RESFRIO

Cuando salga a la calle coloque unas gotas de INHALEX en su pañuelo y sentirá un agradable alivio.

Base Mentholeucetona

Inhalex M.R.

Dean Acheson.

PREMATURO SERIA RECONOCER A LA CHINA COMUNISTA

WASHINGTON, 5 (U. P.)— El Secretario de Estado, Dean Acheson, declaró en una conferencia de Prensa que, independientemente de los acontecimientos que ocurran en el Extremo Oriente, el Gobierno de Estados Unidos considera prematuro estudiar el reconocimiento del régimen comunista chino en estos momentos.

Acheson reiteró la política ya anunciada por el Presidente Truman de no ayudar a los nacionalistas a defender la isla de Formosa.

Rehusó revelar cuándo reconocerá Gran Bretaña al gobierno de Pei-pin, pero, dijo que Estados Unidos había sido informado de los propósitos británicos sobre el particular.

Al referirse a los acontecimientos que culminaron en la declaración del Presidente Truman sobre la decisión de no intervenir en la cuestión de Formosa, Acheson desmintió que hubiera tenido choques con el Secretario de Defensa, Louis Johnson acerca de ese problema.

Acheson expresó que ningún miembro responsable del Gobierno de Estados Unidos ha creído que ese país debería utilizar sus fuerzas militares para defender la isla.

ATACA A TRUMAN POR NO INTERVENIR EN FORMOSA

WASHINGTON 5, (U. P.)— El dirigente republicano en el Senado Kenneth S. Wherry declaró que la política de no intervención en Formosa, anunciada por el Presidente Truman, "constituye una completa y abyecta capitulación ante los comunistas en el Extremo Oriente".

Wherry manifestó que "las declaraciones del Presidente sobre Formosa constituyen una invitación a los comunistas, dirigidos por Moscú, para que se apoderen de la Isla.

"Este día puede pasar a la historia como un día ignominioso para Estados Unidos, un día de una completa y abyecta capitulación ante los comunistas en el Extremo Oriente".

Dijo Wherry que las declaraciones del Presidente Truman son totalmente contrarias al punto de vista del General Mc Arthur, quien "cree que es vital para Estados Unidos que Formosa continúe en poder de elementos amigos".

Sin embargo, el presidente del Comité de Relaciones Exteriores de la Cámara John Kee, demócrata y Charles Eaton, el principal miembro republicano de ese organismo, estuvieron de acuerdo con el Presidente Truman.

Kee dijo que el envío de tropas norteamericanas a Formosa sería "muy peligroso", y podría llevar a este país a la guerra.

RUSIA AMENAZA A YUGOESLAVIA, DICE EMBAJADOR ALLEN

LONDRES, 5 (U. .)— George Allen, el nuevo Embajador de Estados Unidos en Yugoeslavia, declaró que el Gobierno del Mariscal Tito, está amenazado por Rusia, y agregó que el principio norteamericano de oposición a la agresión es "aplicable al caso yugoeslavo".

Allen, que se dirige a Belgrado para hacerse cargo de su puesto allí, declaró en una conferencia de prensa que Estados Unidos "simpatiza plenamente con los esfuerzos de Yugoeslavia para mantener su soberanía y libertad".

Allen, quién fué ex Secretario de Estado adjunto, indicó que quizás se concedan nuevos créditos a Yugoeslavia, aún cuando ese país sigue siendo considerado como una nación "marxista".

CONVOCADO CONGRESO DE FINLANDIA PARA TRATAR LA ACUSACION DE RUSIA

HELSINKI, 5 (UP).— El Parlamento ha sido convocado a sesión para discutir la nota rusa, en la que se pide la entrega a Rusia de 300 criminales de guerra que supuestamente se encuentran ocultos en Finlandia.

Rechazó Truman petición china de ayuda militar

Nacionalistas tendrán ayuda económica en un carácter "restringido"

WASHINGTON, 5.— (UP). — (Por John Steele).— El Presidente Harry S. Truman rechazó oficialmente todas las peticiones para que Estados Unidos dé ayuda militar a los restos del Gobierno nacionalista chino que se han refugiado en Formosa, pero dijo que continuará prestando ayuda económica limitada al régimen del Kuomintang. Mediante esa ayuda económica, empero, los nacionalistas podrían utilizar parte del dinero en la adquisición de armamentos.

Truman dijo específicamente que no se enviaran fuerzas armadas, equipo o consejeros militares norteamericanos para ayudar a defender la isla de Formosa contra los comunistas.

La declaración de Truman fué dada a la publicidad en los momentos en que se espera que Gran Bretaña reconozca de un momento a otro el régimen comunista de Peiping. Algunos observadores creen que esa decisión de Londres motivada por los grandes intereses británicos en el Extremo Oriente, influyó a su vez en el anuncio de Truman.

Los observadores estiman que la decisión británica, que ya de antemano ha sido objeto de críticas por parte de varios congresistas norteamericanos, provocará intensos debates cuando se estudie la cuestión de la ayuda del Plan Marshall a Gran Bretaña.

Truman en su declaración dijo que Estados Unidos no tiene deseos de establecer bases en Formosa en estos momentos. Reiteró que Estados Unidos reconoce las reclamaciones chinas en cuanto a sus derechos sobre Formosa.

La declaración del Presidente constituye el rechazo completo de las peticiones de ayuda a los nacionalistas. La declaración es, en realidad, una advertencia a los nacionalistas de que tendrán que defender por sí mismos su baluarte de Formosa, excepto por la limitada ayuda económica que se les ofrecerá bajo la Administración de Cooperación Económica.

Sin embargo, Truman, excepto por revelar que se continuará dando ayuda económica limitada a los nacionalistas, no aclaró en definitiva la política que seguirá Estados Unidos con respecto a China en conjunto. Pero en Tokio, el Embajador norteamericano ante las Naciones Unidas, Phillip Jessup actualmente en misión de investigación en el Extremo Oriente declaró: "Estados Unidos no ha abandonado y no abandonará a China".

Jessup reiteró que Estados Unidos mantendrá su política de "puertas abiertas" hacia China, y que continuará oponiéndose a los esfuerzos de los comunistas por derrocar a los gobiernos establecidos por la fuerza o mediante actividades subversivas.

Con sus declaraciones, Truman ha rechazado también las peticiones de los dirigentes republicanos para que Estados Unidos interviniera en Formosa y las recomendaciones del General Douglas Mac Arthur, en el sentido de que se adoptarán enérgicas medidas para impedir que esa isla caiga en poder de los comunistas.

Algunas esferas norteamericanas han dicho que Estados Unidos podría intervenir en Formosa, señalando que la cuestión de la posesión de la isla, anteriormente bajo el dominio del Japón, todavía no se ha decidido, por no haberse firmado el tratado de paz con este país.

La declaración oficial del Presidente norteamericano viene a constituir, en realidad, la reiteración del "Libro Blanco" del Departamento de Estado, dado a la publicidad el verano pasado, en el que se decía que el Gobierno del Generalísimo Chiang Kai Shek estaba perdido y debía ser abandonado a su suerte. Las declaraciones de Truman de que Estados Unidos no desea bases en Formosa y reconoce los derechos de China sobre la isla, parecen indicar que si el Gobierno comunista chino es reconocido alguna vez por Estados Unidos, se reconocerá a la vez la soberanía comunista sobre Formosa.

Mientras tanto, la Armada informó que todos los infantes de marina destacados en Guam, salvo unas cuantas "fuerzas de seguridad", serán trasladados a California para hacer economía. En Guam se encuentran alrededor de 2.000 infantes de Marina. Sin embargo, los observadores señalaron que hace poco la Armada decidió reforzar sus fuerzas en el Pacífico Occidental, mediante el traslado a aquella zona de un portaaviones y otras unidades.

Chervenkov asumirá poder en Bulgaria, por mandato ruso

BELGRADO, 5 (UP).— (Por Bryan Putnam). — Una fuente extranjera fidedigna informó que el Kremlin ha dado mandato al Secretario General del Partido Comunsta búlgaro, V. Chervankov, para que asuma el poder y haga más firme la dominación soviética del Gobierno de Bulgaria.

Añadió que Chervenkov sería nombrado Ministro del Interior, cuyos poderes son muy grandes. El anciano Vassil Kolarov, sucesor del extinto Georgi Dimitrov, será retenido como Primer Ministro, pero sólo de nombre, a pesar de sus recientes críticas a la política de la Unión Soviética con Bulgaria.

Informaciones recibidas en Belgrado, en las últimas semanas, indican que se está realizando una amplísima "depuración" en todas las esferas de la vida búlgara, para preparar el camino de la reorganización del Gobierno.

La pauta de tal reorganización fué dada por las elecciones generales de Bulgaria, en diciembre último. Se formará un nuevo Gobierno durante el próximo período de sesiones del Parlamento búlgaro, sobre la base de los resultados de esos comicios. No existe oposición al "Frente de la Patria", dominado por los comunistas.

El informante dijo que Chervenkov recibió instrucciones de los rusos el mes pasado, en Moscú, como jefe de la delegación búlgara que participó en la celebración del cumpleaños de Stalin.

Agregó que la visita de Chervenkov a Moscú no estuvo tan relacionada con el cumpleaños de Stalin, como con el disgusto que la Unión Soviética siente por el sesgo que ha tomado la situación en Bulgaria.

El informante dijo que los rusos se dan cuenta de que el reciente juicio por traición al ex Viceprimer Ministro búlgaro, Traicho Kostov, ha colocado en una posición "comprometedora" al Partido Comunista de Bulgaria, pues, a pesar de que Kostov afirmó en forma desafiante que era inocente, se le declaró culpable y fué ejecutado.

Otros destacados miembros búlgaros del Politburó se han quejado de la dureza con que Rusia trata a Bulgaria. Esa oposición, más la forma en que fué realizado el juicio de Kostov, ha desbaratado las tentativas soviéticas de convencer a los dirigentes búlgaros que Kostov y sus co-acusados fueron los únicos culpables del padecimiento económico de Bulgaria.

Entre esos miembros del Politburó se hallan Dobri Terphesev, jefe del llamado ejército de guerrilleros búlgaros; Anton Yugov, ex Ministros del Interior, y Thola Dragoicheva, jefe del movimiento de resistencia femenino.

Finalmente, el informante dijo que Rusia está resuelta a terminar con toda oposición en Bulgaria, para mostrar a sus satélites hasta dónde está decidida a llegar para ajustar cuentas a los que no acatan sus directivas.

El famoso transatlántico francés "Ile de France", de 45 mil toneladas, llega a Nueva York, al término de su primer viaje de post guerra a través del océano

Oscurecimiento parcial se ordenó en Formosa por inminencia de un ataque

TAI PEH, (Formosa), 5 (U. P.)—(Por ALBERT YUAN).— Las autoridades ordenaron el oscurecimiento parcial de Formosa e indicaron que el mismo podría establecerse con carácter total, al surgir temores de invasión en este último baluarte de los nacionalistas chinos.

Los reflectores antiaéreos iluminaban los cielos esta noche al mismo tiempo que se ordenaba a los edificios públicos, hoteles restaurantes y otros establecimientos, que disminuyeran su iluminación. La iluminación de las calles fué disminuída y en algunos casos apagadas por completo. No había aparentemente señales de crisis inmediata y no se creía probable que los comunistas fueran a realizar, por el momento, ataques aéreos. Las autoridades anunciaron que se ha dado la orden exclusiva como una medida de precaución.

Empero, las autoridades nacionalistas indicaron que la situación se estaba aproximando a una crisis en la isla de Hainan, otra de las posiciones nacionalistas frente a la costa meridional china, donde se dijo que se esperaba una invasión comunista de un momento a tro.

Los despachos de Holhow en Hainan, indicaban que los rojos ya han hecho dos tentativas por desembarcar en Hainan y que se esperaba pronto una invasión en gran escala. Las autoridades nacionalistas admitieron que los comunistas han concentrado una flota de invasión de 3,800 juncos y pequeñas embarcaciones.

Esferas nacionalistas manifestaron que sus aviones no cesan de atacar las concentraciones de juncos comunisas a ambos lados de la península de Luichow. Un portavoz militar nacionalista, dijo que han sido esos ataques los que han demorado la invasión comunista a Hainan.

RECONOCIO AYER GRAN BRETAÑA A CHINA COMUNISTA

LONDRES 5, (U. P.)— Fuentes oficiales informaron que el Gobierno británico envió un mensaje cablegráfico oficial a Pei-Ping, en el cual reconoce al regimen comunista chino.

El cablegrama fué enviado al Cónsul General británico en Pei-Ping W. G. Graham, para que lo ponga en conocimiento del Ministro de Relaciones Exteriores comunista chino Chouen-Lai.

Graham todavía no ha acusado recibo del mensaje. Se sabe que el Gobierno británico, tan pronto como reciba tal acuse de recibo, anunciará su reconocimiento oficial del Gobierno comunista chino, lo que ocurrirá el viernes o sábado próximos.

Los informantes oficiales dijeron que existen dos requisitos previos esenciales para el reconocimiento del régimen comunista chino:

1.— Gran Bretaña debe retirar el reconocimiento al Gobierno nacionalista chino. El Embajador de éste en Londres, Sheng Tien Tsie, fué citado al Ministerio de Relaciones Exteriores británico para esta noche.

2.— El representante del Gobierno británico debe solicitar una entrevista con Chou-en-Lai.

Conforme a las prácticas diplomáticas, se informará acerca de la intención británica al Embajador nacionalista en Londres, y en seguida, se dará al personal de la Embajada nacionalista tres meses de plazo para que abandone la sede, una vez hecho el citado reconocimiento.

Es posible también que Gran Bretaña reconozca "de facto" al Gobierno nacionalista, como administrador de la isla de Formosa.

Esto significa que se reconoce el hecho que los nacionalistas dominan en Formosa por el momento.

Gran Bretaña será el tercer país del Commonwealth británico que reconoce al régimen comunista chino, pues, ya lo hicieron India y Pakistan.

CONVENIO DE COMERCIO TURCO—YUGOESLAVO HA QUEDADO FIRMADO AYER

ANGORA (Turquía) 5, (U. P.) —Turquía y Yugoeslavia firmaron un acuerdo de Comercio y Pagos, el que establece además, una Comisión conjunta para la solución de los problemas que se presenten en el futuro sobre esas cuestiones entre ambos países.

El tratado fué firmado por el doctor Mirko Mermalanje, jefe de la delegación yugoeslava en Turquía y Cxail Zihni Addkar, Secretario General de la Cancillería turca.

Un portavoz del Ministerio de Relaciones Exteriores dijo que el acuerdo dispone que Yugoeslavia compense a Turquía por las propiedades turcas que ha nacionalizado.

150 MILLONES 500 MIL HABITANTES TIENEN LOS EE. UU.

NUEVA YORK, 5 (U. P.)— Las estadísticas dadas a la publicidad por la "Metropolitan Life Insurance", indican que la baja en la mortalidad, una inmigración bastante considerable y el nacimiento de 3.700.000 niños, ha hecho que la población de Estados Unidos haya llegado a la cifra de 150.500.000 habitantes.

Según las cifras compiladas, la mortalidad infantil durante el año pasado registró la proporción más baja que se haya logrado hasta la fecha.

La proporción de las defunciones, en general, durante el año fué de 9,7|1.000, alrededor del 2 o|o más baja que la registrada en 1948.

Los peritos estadísticos dicen que la población de Estados Unidos, aumentó en 19 millones en la última década, es decir, el doble del aumento que se observó en la década anterior.

Apoyan en EE. UU. tratado uruguayo-norteamericano

NUEVA YORK(5 (U. P.)— Se espera que el Consejo Nacional de Comercio Exterior, influyente organización comercial, apoyará ante el Senado, el reciente tratado uruguayo—norteamericano por considerarlo un instrumento necesario desde hace tiempo, para proteger las inversiones en el exterior.

Se cree que en breve el Senado iniciará audiencias públicas sobre dicho tratado, para en seguida ratificarlo si es considerado favorable.

NUEVA ATOMICA ENSAYARA RUSIA EL DIA MARTES

LONDRES, 5. — (UP).— Kenneth de Courcy, director del órgano "Intelligence Digest" dice hoy que recibió una información "sujeta a las reservas del caso", en el sentido de que una nueva explosión atómica será lograda en Rusia a la medianoche del día siete del actual.

Señala que la información aludida expresa que si surgen dificultades en relación con esos planes, la explosión se produciría el día 10.

De Courcy, en colaboración con el Vicealmirante C. S. Freeman, que se encuentra retirado, editan en Nueva York la publicación aludida, la que en enero del año pasado anunció que Rusia completaría su primera bomba atómica en junio de ese año.

Algunos días antes de que Estados Unidos, Gran Bretaña y Canadá emitieran conjuntamente un anuncio el 22 de septiembre, acerca de la primera explosión atómica ocurrida en Rusia, una edición del Digest recordó la predicción hecha en enero pasado y dijo que ella fué exacta.

De Courcy declaró que la información que obraba en su poder era más o menos la siguiente:

1.o— La segunda explosión atómica en Rusia estaba proyectada para la medianoche del día siete de enero, pero, es posible que el Estado Mayor General soviético, la haya postergado hasta el próximo martes 10.

2.a La nueva explosión se llevará a cabo al sur de la parte central de Rusia Asiática, cerca de la frontera con la provincia de Sikiang.

3.o— La explosión estará vinculada con un estallido atómico para un proyecto de irrigación.

No se ha hecho ningún comentario oficial sobre la información dada por De Courcy, debido a las leyes que rigen la seguridad del país y que exigen un absoluto secreto.

Confiscaron checos boletín norteamericano de noticias

PRAGA, 5 (U. P.)— La Oficina checa de Correos, confiscó la última edición del Boletín del Servicio de Información de Estados Unidos.

Joseph C. Kolarek, Agregado de Prensa a la Embajada norteamericana, cree que la medida se debió a que el Boletín publicó el texto de la nota norteamericana en que pide al Gobierno húngaro, que clausure dos Consulados en Estados Unidos, como represalia por el arresto del industrial norteamericano, Robert E. Vogeler.

Dulce, apetitosa y tónica

se sirve solo, con postres o con frutas

"MELVITA"

EQUIPO CINEMATOGRAFICO COMPLETO "LLOPIS"

Ultimo modelo, con muy poco uso. 450 butacas tapizadas. Casi nuevas.

VENDO DE OCASION

PORTUGAL N.o 320 — TELEFONO 34961

HIELERA COMERCIAL

CON LUZ FLUORESCENTE

PUERTA DE CRISTAL

$ 7.100.-

ESCOBAR - ARTURO PRAT 153

REFRIGERADOR VITRINA

MARCA "SUPER-COLD"

Ancho 0.90 m. x 3.05 m. de largo y 1.30 m. alto

Especial para Rotisería y Fiambrería, nuevo, flamante

BATIDORA HOWART

de 80 litros, flamante

VENDO

FONO: 68840

Fca. de Sedas UAUY

OFRECE:

MONGOL .. .. .. $ 45.—
SATAN .. .. 75.—
REVERSIBLE .. .. 100.—
CHISELA .. .. .. 90.—

AHUMADA 340

LOCAL 1026

(Pasaje Agustín Edwards)

VENDO

DISOLUCION SOCIEDAD

PANADERIA

Amasijo 20 quintales.

DOBLE EQUIPO MAQUINAS SIAM

Auto y caballos

TELEF. 2795 - VALPARAISO

RELOJERIA JOYERIA BLEIHOLDER

BANDERA 26

JOYA RELOJE

Surtido completo

ANTES DE COMPR

CONSULTENO

OFERTA ESPECIAL

RELOJES DE SEÑO SUIZOS, 15 RUBIE

$ 1.700.

¡GARANTIA 10 AÑO

GARANTI SERIEDA

RELOJES DISTINTA MARCAS

A PRECIOS SIN CO PETENCIA, EN LA

RELOJERIA BLEIHOLDER

BANDERA 26

SIN COMPROMISO ALGUNO, VISITE LA

JOYERIA RELOJERIA BLEIHOLDER

BANDERA 26

Veteranos franceses de la última guerra, realizan un desfile por las calles de París, exigiendo un reajuste de sus pensiones. Los manifestantes, pasan aquí, en gran número, por el Boulevard de los Italianos.

RENUNCIO EL GABINETE DE GRECIA AYER

ATENAS, 5.— (UP).— El Gobierno de coalición del Primer Ministro Alexander Diómedes renunció hoy, en medio de una crisis iniciada por la dimisión del Mariscal Alexander Papagos como Comandante en Jefe del ejército griego. El Rey Pablo aceptó la renuncia del Gabinete, formado hace sólo cinco meses, y la mayoría de los observadores esperaban que el Monarca pidiera a Diómedes que organizara el Gobierno provisional, hasta que se celebren elecciones generales a principios de abril.

Pero la crisis surgió en medio de la creciente campaña para llevar a Papagos a la jefatura del Gobierno durante este período de transición del país, ya terminada la guerra civil. Algunos observadores predecían que Papagos podría ser nombrado Primer Ministro si Diómedes rechaza el cargo, o si no puede formar el gobierno.

Papagos renunció esta mañana, enojado porque dijo que el Ministro de Relaciones Exteriores Constantin Tsaldaris ha criticado el modo como ha dirigido la lucha contra los guerrilleros comunistas. Después de la renuncia de Papagos, el Ministro de Guerra Panayotis Kanellopoulos, del partido unionista nacional, y el Viceprimer Ministro, Sophocles Venizelos, dirigente liberal, también dimitieron. Pocas horas después, Diómedes presentaba la renuncia del gabinete en pleno.

Papagos dijo que se sentía insultado por las manifestaciones de Tsaldaris que él (Papagos) se ha hecho cargo de la jefatura sólo después que Tsaldaris logró obtener ayuda militar de Estados Unidos y otros abastecimientos necesarios para derrotar a los comunistas.

Desde hace algún tiempo, se tenía la impresión de que Papagos renunciaría antes de las elecciones para participar en labores políticas cosa en que cuenta con el apoyo de los poderosos elementos conservadores.

Diómedes, independiente en política, presidía el quinto gobierno griego en los últimos 27 meses. Diómedes formó el gabinete el 30 de junio pasado, después de la muerte del Primer Ministro Themistocles Sophoulis.

BREVES DEL CABLE

CIUDAD DEL VATICANO, 5 (U. P.).—Altas esferas del Vaticano informaron que Su Santidad el Papa tiene un "leve catarro" un tanto suave que no le ha dado fiebre ni lo ha obligado a suspender sus labores.

Dichas esferas dijeron que el Papa tenía ya catarro el domingo pasado, cuando celebró una misa a la que asistieron tres mil peregrinos. Su Santidad concedió hoy 14 audiencias.

MANCHESTER, (News Ampshire), 5 (U. P.).—El doctor Hermann Sanders casi gritó "no soy culpable", cuando compareció ante el juez Harold W. Scott en las etapas iniciales del proceso que se le sigue por la muerte por misericordia de una enferma que padecía de cáncer.

El juez Scott permitió que continuara en libertad bajo la fianza de 25 mil dólares, pero le prohibió la práctica de la medicina hasta que se dicte la sentencia del caso.

Sanders es acusado de haberle invectado aire en las venas a la señora Abdie Borrot que padecía de cáncer, lo cual le causó la muerte.

AMSTERDAM (Holanda), 5 (U. P.).— La visita oficial del Príncipe Bernard de Holanda a varios países del Sur y Centro América, comenzará en Puerto Rico el 16 de enero. El príncipe, que viaja a bordo del portaaviones Karel Doorman, llegará ese día a San Juan.

El itinerario del Príncipe es el siguiente: 16 de enero, Puerto Rico; 18 y 19 visita a varias islas de las Antillas, incluso Curazao; del 30 de enero al 4 de febrero, Venezuela (La Guaira, Caracas Maracaibo); del 14 al 18 de febrero, Brasil (Recife, Río de Janeiro); del 18 al 21 Argentina (Buenos Aires); del 21 al 28 de febrero, México vía Curazao (llegará el 24 de febrero). Desde Surinam el Príncipe viajará por vía aérea.

BELGRADO, 5 (U. P.).— (Por BYRAN BUTNMAN).— Según los observadores, el tratado comercial anglo-yugoeslavo por cinco años y 100 millones de libras esterlinas firmado el 26 de diciembre, allanará el camino para la ampliación del comercio yugoeslavo con el occidente.

La semana pasada el Ministro de Relaciones Exteriores Edward Kardelj dijo ante el Parlamento que el tratado, que convierte a Gran Bretaña en el mayor cliente de Yugoeslavia, "contribuirá a la firma de tratados comerciales con otros muchos países y que la nación está dispuesta a negociar tratados con Francia, Suiza Turquía y varios países latinoamericanos. Arregó que Yugoeslavia mantiene relaciones comerciales con 46 países, con 24 de los cuales tiene tratados comerciales.

CARDENAL DALLA COSTA TESTIGO EN UN PROCESO

FLORENCIA (Italia) 5, (U. P.)— El Cardenal Dalla Costa, Arzobispo de Florencia, accedió a comparecer como testigo en el juicio que se sigue por calumnia contra el periódico católico "Osservatore Toscano".

En Italia es una cosa extremadamente rara que un Cardenal se presente ante un tribunal civil.

Júbilo en Egipto por triunfo del wafdismo

EL CAIRO, 5. — (U. P.).—Los miembros del partido nacionalista Wafd han sacrificado gordos terneros en todo el país, para celebrar el retorno al poder, después de seis años, del "hijo pródigo de Egipto", Mustafá Nahas Bajá.

La muchedumbre sacrificó el primer becerro, frente a la residencia palaciega de Nahas, quien tiene 74 años de edad, mientras miles lo vitoreaban.

Otros miles de personas desfilaron por las principales calles de esta capital, durante todo el día, dando vivas a la aplastante victoria obtenida por las wafdistas.

Madre de bandido Giuliano será procesada en Sicilia

PALERMO (Sicilia), 5 (U. P.) — La Secretaría del tribunal local, informó que María Lombardo, madre del jefe de bandoleros Salvatore Giuliano, será enjuiciada en este mes, acusada de haber ayudado a su hijo.

La madre de Giuliano, ha estado encarcelada desde hace más de un año. Fué arrestada por primera vez, bajo la acusación de ser miembro de la banda armada de su hijo. Como no había méritos suficientes para condenarla sobre la base de las pruebas aducidas por la policía, la acusación ha sido cambiada por la de "ayudar a proscritos buscados, por la policía".

Giuliano dijo a menudo en sus cartas a los diarios de Palermo, que jamás cesaría su lucha contra las fuerzas de policía, mientras su madre estuviese encarcelada.

Bandidos que huían con un robo chocaron su automóvil

MONTREAL (Canadá), 5 (U. P.)— La policía informó que un bandido se mató cuando el taxi en que huía junto con otros tres cómplices, se estrelló con otro automóvil en un puente.

El bandido acababa de robar la suma de 4 mil dólares en el suburbio de Boucherville y huía de la policía. Esta inició la caza de los bandidos al observar que el taxi no obedecía la advertencia hecha para detenerse en la barrera establecida para cobrar el peaje.

PRESIDENTE FINES SERA REELEGIDO

HELSINKI, (Finlandia). — 5 — (U. P.).— Esta noche comenzó la campaña para las elecciones presidenciales del 16 a 17 de enero en la que todos los partidos políticos, con excepción de los comunistas, apoyan la reelección del Presidente Juho Paasikiv, a quien consideran símbolo del esfuerzo de postguerra de Finlandia para impedir la dominación rusa.

Los comunistas llevan como candidato a Mauno Pekala.

Paasikivi no ha expresado todavía si acepta la candidatura para su reelección.

A medianoche comenzaron a recorrer las calles de la capital camiones llenos de miembros de los partidos políticos, que se dedicaron a pegar carteles de propaganda, de acuerdo con la ley que estipula que los carteles no pueden ser colocados antes de los diez días que preceden a los comicios.

A pesar de la rivalidad por ocupar los mejores lugares para los carteles, no hubo incidentes. Todos los carteles hacen referencia directas o indirectas a Rusia.

Votarán alrededor de dos millones de ciudadanos, los que elegirán un Colegio Electoral compuesto de 300 electores. Un mes después de los comicios, dichos electores elegirán Presidente por seis años. Paasikivi fué designado presidente por el Parlamento, para terminar el mandato del Mariscal Carl Mannerheim, quien renunció en 1946, por razones de salud.

Desvalorización de la libra ha reducido el déficit de dólares de Gran Bretaña

ESPECIAL PARA "LA NACION", POR ALLAN OSBORNE

LONDRES, 5 (ESPECIAL).—(Por ALLAN OSBORNE).—El último 18 de septiembre el Ministro de Hacienda Sir Stafford Cripps sorprendió a Gran Bretaña y al mundo con su declaración de desvalorización de la libro, hecho por el cual fué duramente atacado y criticado en esa ocasión. El objetivo principal de los ataques se concentró en considerar demasiado optimista al Ministro en su creencia de que la desvalorización procuraría la recuperación económica del Reino Unido.

Han pasado cuatro meses, y hoy se ve claramente que en lugar de ser excesivamente optimista, Sir Stafford Cripps fué sumamente cauteloso. A raíz de sus últimas declaraciones a la prensa puede establecerse que la desvalorización de la libra esterlina ha sido un éxito como que en el último trimestre el déficit de dólares británico se ha reducido a 11 millones de libras contra 131 millones del trimestre anterior, y que, al mismo tiempo, las reservas de oro han aumentado en 94 millones.

Pese a la cautela con que Cripps informe de estos auspiciosos resultados, hay algo concreto: Gran Bretaña está reduciendo su déficit en dólares y aumentando sus reservas de oro, gracias al esfuerzo de todos los británicos. Desde luego, no hay desocupación porque la plenitud del trabajo se ha mantenido; y, en cambio, las importaciones en dólares se redujeron a la mitad en relación con 1947.

No hay que considerar, sin embargo, y los británicos no lo consideran, tampoco, que la desvalorización de la libra vaya a ser un remedio total. Es simplemente una oportunidad. Antes que termine la Ayuda Marshall Gran Bretaña tendrá que valerse de sus propias posibilidades tanto en su balanza comercial como también, en su balanza de pagos en dólares.

De todos modos la recuperación británica ha sido importante, y mayor de lo que el mundo pudo imaginarse. Para apreciar lo basta considerar las graves pérdidas que representaba la disminución de las reservas de oro y dólares en el segundo y tercer trimestres de 1949. Estas pérdidas fueron reemplazadas en el cuarto y último trimestre por reservas que se elevaron en 263 millones de dólares. A ello ayudó, sin duda, la recuperación del comercio norteamericano y la necesidad de esos mercados de reponer sus existencias, provocando una demanda de toda clase de mercaderías extranjeras, aun de las de la libra esterlina.

Por eso es que Sir Stafford Cripps ha estimado que una mitad de la recuperación británica se debe a factores transitorios, y la otra a causas más permanentes. Pero el progreso logrado es indudable y honroso para los gobernantes y pueblo británico.

INVENTAN MOTOR A RETROPROPULSION PARA TODO VEHICULO

ROMA 5, (U. P.)— Posiblemente Italia sea el primer país que tenga trenes, barcos, automóviles y hasta bicicletas de retropopulsión.

El profesor Giuseppe Belluzzo, uno de los ingenieros italianos más experimentados en turbinas, dijo haber patentado un diseño para un nuevo motor de aviación de retropropulsión que, de ser sometido a mayores estudios, puede ser aplicado a la propulsión de vehículos terrestres y acuáticos. Agregó en la entrevista que su modelo puede obtener "tres veces la autonomía de vuelo y duplicar la velocidad de los modelos existentes en la actualidad".

Declaró que había patentado el modelo el año pasado en Italia, y agregó que podría fabricarse de tamaño reducido, como ser una caja de cigarros, y fabricado y vendido a precios económicos y que, empleando gasolina como combustible, podría emplearse para impulsar automóviles y hasta bicicletas.

Belluzzo manifestó que su modelo puede ser modificado para adaptarlo para el uso industrial, ferrocarriles y transatlánticos, y declaró que podría diseñar un motor que tuviese 1.300 caballos de fuerza.

El inventor italiano dijo que no hay límite a la potencia que puede obtenerse de los motores a retropropulsión, y que los recientes modelos extranjeros son sólo un indicio de los que vendrán en el futuro. Reveló que estaba en comunicación con varias empresas de ingeniería italianas, y que en la actualidad estaba conferenciando con la empresa de automóviles FIAT para lograr que la misma fabrique sus modelos.

ADVIERTEN A CATOLICOS CHECOS CONTRA CAMPAÑA DE CALUMNIAS AL CLERO

CIUDAD DEL VATICANO, 5.—(U. P.).— La Radio del Vaticano dijo a los fieles de Checoeslovaquia que no crean lo que escuchen por la radio checa sobre sus sacerdotes. La Radio del Vaticano agregó que sabía que la radio checa diría al pueblo checoeslovaco que su clero ha aceptado las ideologías anticristianas.

"No crean", dijo la Radio del Vaticano. "Sean cautelosos. Recibían el nuevo año con valor".

ENTRE ESTAS FECHAS UD. SE BENEFICIA

ENERO 2 — ENERO 14

LIQUIDACION SEMESTRAL

Gath & Chaves

¡ESTE ES EL MOMENTO DE COMPRAR!

La enorme afluencia de público que diariamente concurre a nuestros salones ha comprobado los Precios Rebajadísimos de todas las mercaderías... las oportunidades extraordinarias que brindamos en todos los Departamentos.

UD. TAMBIEN DEBE APROVECHAR

LAS AUTENTICAS REBAJAS DE PRECIOS

¡VISITENOS HOY!

ESTADO ESQ. HUERFANOS - SUC. VALPARAISO Y CONCEPCION

SITIOS

con $5.000 al CONTADO

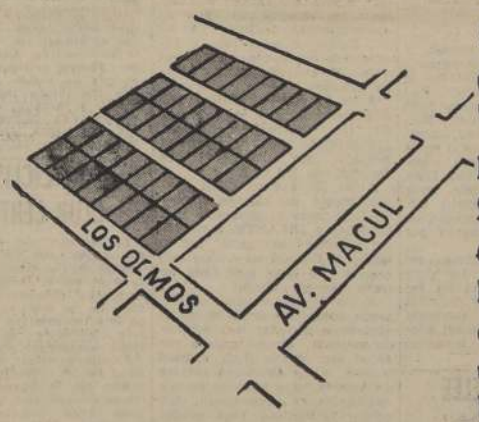

SECTOR

SANTA JULIA-NUÑOA

ESPLENDIDA INVERSION

SOLO 40 SITIOS

Con frente a la Avenida Los Olmos a DOS CUADRAS de la Avenida Macul

urbanización completa

buena movilización

LISTA DE PRECIOS Y FORMA DE PAGO

Sitio N.o	Dimensiones	Cabida	Precio	Cuota Contado	30 Cuotas Mensuales
1	12,50 x 40,55	511,74 m2.	$ 160.000.—	$ 5.000.—	$ 5.166.66
3	12,50 x 40,55	506,80	160.000.—	5.000.—	5.166.66
5	12,50 x 40,55	506,80	160.000.—	5.000.—	5.166.66
6	12,50 x 40,55	506,80	160.000.—	5.000.—	5.166.66
7	12,50 x 40,55	506,80	160.000.—	5.000.—	5.166.66
9	13,00 x 40,55	521,88	150.000.—	5.000.—	4.833.33
10	12,50 x 40,55	506,80	150.000.—	5.000.—	4.833.33
11	12,50 x 40,55	506,80	150.000.—	5.000.—	4.833.33
13	12,50 x 40,55	506,80	150.000.—	5.000.—	4.833.33
15	12,50 x 40,55	506,80	150.000.—	5.000.—	4.833.33
16	12,50 x 40,55	506,80	150.000.—	5.000.—	4.833.33
18	12,50 x 37,50	468,70	148.000.—	5.000.—	4.766.66
20	12,50 x 37,50	468,70	148.000.—	5.000.—	4.766.66
21	12,50 x 37,50	468,70	148.000.—	5.000.—	4.766.66
23	12,50 x 37,50	468,70	148.000.—	5.000.—	4.766.66
24	12,50 x 37,50	468,70	148.000.—	5.000.—	4.766.66
25	13,50 x 37,50	501,40	145.000.—	5.000.—	4.666.66
27	12,50 x 37,50	468,70	145.000.—	5.000.—	4.666.66
28	12,50 x 37,50	468,70	145.000.—	5.000.—	4.666.66
30	12,50 x 37,50	468,70	145.000.—	5.000.—	4.666.66
31	12,50 x 37,50	468,70	145.000.—	5.000.—	4.666.66
33	13,50 x 50,00	681,70	146.000.—	5.000.—	4.700.—
34	12,50 x 51,00	647,40	146.000.—	5.000.—	4.700.—
35	12,50 x 52,80	662,30	148.000.—	5.000.—	4.766.66
36	12,50 x 53,80	677,20	148.000.—	5.000.—	4.766.66
37	12,50 x 55,20	692,10	150.000.—	5.000.—	4.833.33
38	12,50 x 55,50	706,90	150.000.—	5.000.—	4.833.33
39	12,50 x 57,60	721,80	155.000.—	5.000.—	5.000.—
40	12,50 x 58,80	736,60	155.000.—	5.000.—	5.000.—

CARLOS OSSANDON G.

NUEVA YORK 25

SECCION PROPIEDADES PRIMER PISO

"LA NACION" HACE GESTIONES PARA QUE VILJO HEINO CORRA EN CHILE

Aún es posible que Viljo Heino, actúe en Santiago.

Es una primicia que LA NACION tiene, después de las gestiones realizadas durante todo el día de ayer, febrilmente, con el objeto de ponerse en contacto con el famoso atleta finlandés.

LO TRAERIA ATLETICO SANTIAGO

En efecto, la Federación Atlética de Chile ha desistido de acometer la empresa, después que no recibió información alguna de sus personeros en San Pablo, y que en realidad no estaba en condiciones económicas para afrontar los subidos gastos que demanda el viaje de Heino.

Fué entonces cuando el club Atlético Santiago, se puso en contacto con LA NACION, para lograr que el señor Caetano Carlos Paioli, redactor de "La Gazzetta", de Sao Paulo, diario organizador de la "Corrida" de San Silvestre, que el 31 de diciembre se adjudicó Heino, brillantemente, se entrevistara con él, y le formulara la correspondiente invitación.

¡ALO!... CON SAO PAULO...

El diálogo que tuvimos el agrado de sostener con el prestigioso colega brasileño y siempre gran amigo del atletismo chileno, fué éste:

—¿Paioli? mucho gusto, un fuerte abrazo. Habla LA NACION de Santiago de Chile.

—A las órdenes de Udes. Como va voce. Felix Año Nuevo.

—Mire Paioli, el Atlético Santiago quiere que usted se tome la molestia de invitar a Viljo Heino para venir a Santiago, si todavía no ha regresado a su patria.

—No —responde Paioli— está en Sao Paulo, y sólo regresa el 10 del presente. Quien se fué es Stone. Pero ya Heino había sido hablado por Inostroza en el mismo sentido, y respondió que le parecía poco probable visitar Chile, porque tenía compromisos que cumplir en Estados Unidos.

—Sin embargo, Paioli, el atletismo chileno le agradecería conversara con él, haciéndole ver el interés que existe en Santiago por verle actuar. Le rogamos insistir entonces.

—Con el mayor gusto. Ahora mismo, buscaré los dos intérpretes que necesito para entrevistarlo. No habla sino finlandés. Mañana les respondo. Haremos todo lo posible, tratándose del atletismo chileno.

Hasta aquí el diálogo telefónico. Una nueva entrevista de hoy, a las 9.30 horas con el señor Paioli, por intermedio de LA NACION, permitirá saber a ciencia cierta si el gran Viljo Heino, corre en pistas chilenas, o actúa en algún circuito sobre caminos, cuya distancia sería de 10 kilómetros, frente a un Raúl Inostrora que debe arribar hoy a Santiago.

FESTIVAL DE BOX EN HONOR DE J. MAYORGA

El Club de Box México, efectuará mañana un festival pugilístico en su local de San Pablo 1417, en honor del campeón de Chile de los pesos livianos, Jorge Mayorga. La popular institución del barrio San Pablo obsequiará un banderín al nuevo campeón del Club Cla. de Gas, como un recuerdo de la institución donde inició sus primeros pasos en este deporte.

El programa que se cumplirá en esta ocasión es el siguiente: Roberto Urzúa con Marín Higuera; José Páez con Carlos Toro; Luis Salamanca con Juan Encina; Segundo Leviñ con Pedro Troncoso; Eduardo Sánchez con Justo Pastor; Manuel Guerra con Cárlos Benavides; José Ferrada con Eugenio Hermosilla; Eugenio Gonzáles con Luis Encinas; Manuel Quintana con Alberto López, y Jorge Levin con Carlos Quijada.

3 ENCUENTROS DE LA A. INFANTIL DE SANTIAGO

Tres encuentros de primera infantil y un entrenamiento del seleccionado juvenil, han sido dispuestos para el domingo, por la Asociación Infantil de Fútbol de Santiago.

Los partidos corresponden al campeonato de clausura de 1949, cuyos resultados no harán variar la ubicación final y los juveniles se prepararán para el encuentro que sostendrán con Viña del Mar, en la reunión internacional del miércoles 11 de este mes.

El programa es el siguiente:

Cancha Copal: a las 10 y 11 horas, Copal con Metropolitano y Estrella con Libertad.

Cancha Fábrica de Gas: a las 10 horas, práctica del seleccionado juvenil; a las 11.30 horas, Chelsea con Walter Müller.

CITACIONES

TENIENTE GODOY.— A los jugadores de los tres equipos adultos, en el Estadio Cla. de Gas, para enfrentar al Everton, el domingo, a las 13 horas.

DEP. LUIS BERTRAND.— A sus tres equipos, para el domingo, a las 8.30 horas, para trasladarse a Maruecos.

AYER FALLECIO DON CARLOS VARELA V.

En la madrugada de ayer, como consecuencia de un taque cardíaco, dejó de existir en esta capital el antiguo y prestigioso dirigente del club Magallanes, D. Carlos Varela Varela.

Militante de la "vieja guardia" de los albiceleste, aunque hasta el último de sus partidos los acompañó siempre a las canchas, don Carlos era de esos hombres

que saben querer a sus entidades, aferrándose a sus tradiciones, soportando sin alterarse los buenos y los malos tiempos, criticando con miras de mejorar y nunca para hundir.

Para Carlos Varela, que llegó a altos cargos directivos cuántas veces quiso, el Magallanes era algo más que un club de fútbol. Le cedió todos sus mejores entusiasmos por satisfacción propia, porque así él quedaba complacido de haber servido a un Magallanes que era suyo. Jamás tuvo peros ni dificultades cuando fué solicitado su concurso y hasta horas antes de su insospechada muerte, siempre con su risotada amplia y ronca, bromeando con todo el mundo —pues él vivía así— anduvo en el centro con Raúl Laval, comprando premios para estimular a los jugadores infantiles de la entidad albiceleste.

Entre sus más lucidas actuaciones, recordamos cuando fué de tesorero en la jira que hizo el Magallanes al Perú, intensa y brillante jornada del viejo club chileno y que mereció calurosos elogios de nuestro Embajador en el país hermano.

Los funerales de Carlos Varela Varela, esforzado luchador de la causa albiceleste, tendrán lugar a las 16 horas de hoy, partiendo el cortejo desde Martínez Artigas 852, calle ubicada en San Diego con Avenida Matta.

"Sergio Gálvez" con Ferroviario Alameda

Una reunión de básquetbol que ha logrado despertar interés, se llevará a efecto el próximo domingo en la cancha de madera del Santiago Morning. En el encuentro de mayor importancia, se enfrentarán los cuadros femeninos del Sergio Gálvez y Ferroviarios Alameda, equipos que cumplieron meritorias performances en el Campeonato de Santiago.

Sergio Gálvez para este difícil compromiso formará como sigue: Gabriela Inostrosa, Ninfa Zúñiga, Luciana Maldonado (capitana), María Beltrán, Angela Fonseca, Norma Hernández, Teresa Silva, Julieta Juárez, Alicia Contreras y Nora Figueroa.

En esta oportunidad se presentará por primera vez en el Santiago Morning, los equipos femenino y masculino del "Luis Reinoso", Campeón de San Miguel que enfrentará al Manuel Miranda, con su equipo femenino y al Estrella Polar, con su cuadro masculino.

El Ignacio Vivanco, que se mantuvo invicto en 1949, enfrentará al Domingo Ocarto, prestigiosa institución de la Comuna de Quinta Normal.

Se completará el programa con el encuentro oficial por el Campeonato de Primavera de Básquetbol femenino, que estará a cargo de Ricardo Cumming, con Estrella de Quinta.

Antes del encuentro principal, se rendirá un homenaje a la señorita Estela Valenzuela Hermosilla, presidenta de la Asociación Femenina de Básquetbol de Santiago, con motivo de haberse clasificado Campeón Nacional.

Fca. de Resortes "Furet"

PARA TODA INDUSTRIA

GRAN AVENIDA 4270 FURET y Cía Ltda. SANTIAGO FONO 50809

"SANTIAGO MORNING"

Se cita a asamblea de socios para el próximo martes 10 del corriente, a fin de tratar la siguiente tabla:

1) Memoria de la Institución; 2) Balance del ejercicio de 1949; 3) Elección de Directorio.

HORA: 19 horas y 19.30 horas, en primera y segunda citación; ésta última, con el número de socios presentes.

LOCAL: Bernardo O'Higgins 1948.

EL SECRETARIO

Bangú empató anoche a 3 en su debut con la U.

Un buen partido

El gran interés que existía por ver la presentación del conjunto brasileño del Bangú frente al cuadro campeón de 1949, Universidad Católica, se vió reflejada en la concurrencia de 32.075 personas, que pagaron anoche 766.985 pesos, en el Estadio Nacional. El tanteador fué un merecido empate a 3 goles.

En línea generales, puede afirmarse que el encuentro gustó bastante y que en sus dos fracciones existió equilibrio de fuerzas y un juego de calidad. La primera fracción, que señaló como vencedor parcial a la Universidad Católica, sirvió para que los hinchas del fútbol —ausentes por vacaciones obligadas— se explayaran a su antojo, primero, para protestar por ese gol totalmente offside de Bueno; luego, para celebrar rudosamente el gol olímpico de Díaz y el tanto de Infante. Las exigencias ya estaban complacidas por este primer período, y es que además de esos tantos hubo buen fútbol. Los brasileños mostraron su ya conocida característica de los pases largos, rápidos, penetrantes, y los estudiantes la "garra" y la homogeneidad que los hizo campeones.

El segundo tiempo tenía para ambos cuadros una importancia decisiva. Los locales debían, cuando menos, cuidar de su ventaja, y los visitantes tratar por todos los medios de superar a un "tim", cuya línea media y defensa extrema, no se habían demostrado muy sólidas. En esta alternativa, vino la lógica superación del hasta entonces perdedor. Primero fué el empate, y luego el gol de ventaja, lo que hizo temer por un triunfo fácil de los brasileños, pero ahí estaba la capacidad de un auténtico campeón, la integridad de un conjunto que soportó partidos muchos más duros, a través de una azarosa campaña. Se tuvo que sobreponer la U. C. a la anulación de un gol legítimo, y gracias a un cabezazo de Moreno, colocó las cosas donde debían estar, es decir, en la igualdad. Aún más, el elenco estudiantil quiso hacer "pasa: susto" al visitante, y ya sobre la hora, Infante sirvió un penal que dió en el travesaño, cuando muchos habían empezado a cantar victoria. Hubo emoción hasta el último segundo.

Bangú convenció plenamente y aún más, podemos asegurar que está llamado a satisfacer exigencias más altas. Sus características de juego no difieren fundamentalmente de las que ya hemos apreciado en anteriores visitas de elencos brasileños. Pases largos, rápidos, penetrantes. Una defensa firme y una delantera que forman hombres veloces y cuya característica es su constante afán de rematar. Atacan en forma cerrada, juntándose los aleros a los insiders y al centro forward.

Por su parte, la U. C. actuó como en los mejores encuentros de la temporada oficial. Con ello sólo, quedaría hecho el elogio. Su línea media y defensa empezaron inseguras, para luego afirmarse.

El zaguero Gualter, los mediozagueros, Mirim y Piguela, y el trío central que integraron Bueno, Ismael y Meneses, fué lo mejor que mostró Bangú. Entre los locales, Livingstone tuvo atajadas muy acertadas; Roldán superó a Arriagada; Carvallo fué el que más trabajó en la línea media y adelante cumplieron casi sin excepción. Díaz, que empezó haciéndolo muy bien, terminó por repetir demasiado las mismas jugadas, de tal modo que terminaron por anularlo.

La actuación del árbitro, señor Juan Las Heras, fué muy deficiente. No sancionó un gol legítimo a la U. C., y permitió a los brasileños la consecución de otro, desde una posición adelantada. Su actuación favoreció a los visitantes.

"QUE GODOY PELEE COMO YO QUIERO"

Emilio Espinoza, es uno de los pugilistas más entusiastas y obedientes de cuantos profesionales se conocen en el país. Sus entrenamientos los ha tomado con tanta seriedad, que jamás provoca desavenencia alguna a su entrenador, don Sabino Villarroel.

El sufrido "marinero" llega siempre puntualmente a la hora de entrenamientos, y tan pronto termina su trabajo diario, se dirige a su casa a comer, para luego tomarse el descanso reparador hasta el día siguiente, saliendo en la mañana a correr al Cerro San Cristóbal, a fin de afirmar las piernas para soportar bien los diez rounds.

—"Mi estado físico es inmejorable —dice el valiente Espinoza—, como que nunca había logrado una preparación tan acabada como la que ahora he conseguido. Tal como he dicho, mi labor será la de pelear desde el primer round, ya que yo no puedo perder tiempo en finteos ni cosas parecidas.

"Por último, debo decirles que todo estriba en que Arturo Godoy acepte actuar en el mismo terreno, sin hacer técnica ni trabar".

Esta es la manera de pensar del guapo "marinero", que enfrentará al campeón Arturo Godoy, la noche del viernes 13 en el cuadrilátero del Estadio Caupolicán.

Joe Maxim se prepara para pelear con Mills

SOUTHAMPTON. — Inglaterra. 5. — (U. P). — El campeón mediopesado norteamericano Joey Maxim llegó a esta ciudad e inmediatamente comenzó a prepararse para su encuentro con el campeón mundial, británico, Freddie Dills, el cual se efectuará el 24 de enero, por la disputa de la corona.

El empresario Jack Solomon dijo que si Maxim vencía a Mills, se enfrentaría con el vencedor del encuentro entre el británico Bruce Woodcock y el norteamericano Lee Savold.

El vencedor de este encuentro será reconocido en Gran Bretaña como el campeón mundial de los peso pesado.

ESPECTACULAR GOL OLIMPICO DE GMO. DIAZ

Todo el público aplaudió al conjunto brasileño del Bangú —nombre de una fábrica de tejidos de Río de Janeiro— cuando hizo su entrada a la cancha, a las 22.20 horas. Llevaban extendida una bandera nacional. Cinco minutos más tarde, se presentaron los componentes de la Universidad Católica, campeón 1949, y los ¡Cea-to-le-i! no se hicieron esperar. Los extranjeros vestían de blanco, pero luego se fueron a cambiar las camisetas por otras con rayas verticales rojas, igual a las del Santiago National.

El árbitro, señor Juan Las Heras, y sus ayudantes Sergio Bustamante y Alejandro Gálvez, que entraron posteriormente, lucían flamantes tenidas rojas.

Los equipos formaron como sigue:

BANGU: Luiz; Gualter y Rafagnelli; Mirim, Pinguela y Sula; Djalma, Meneses, Bueno, Ismael y Simoes.

U. CATOLICA. — Livingstone; Arriagada y Roldán; Alvarez, Almeyda y Carvallo; Riera, Moreno, Infante, Prieto y Díaz.

A las 10.47 movió Infante, y ya al minuto, Meneses había ejecutado el primer tiro, pero desviado. Moreno, a los 3., sorteó a dos adversarios, sin resultado posterior. La U. Católica seguía dominando, y Díaz, el peligroso puntero del Wanderers, probó a Luiz, que respondió con acierto. Su saque llegó casi hasta el arco de Livingstone, provocando admiración en el público.

A los 5' se produjo el primer tanto. Un pase de Djalma hizo que fallara Carvallo, que custodiaba a BUENO, el que totalmente solo y en posición abiertamente offside, no tuvo inconvenientes para vencer a Livingstone. ¡Gol!

A los 7', hubo un nuevo tanto de Bueno, de cabeza, pero fué anulado por foul de Meneses en perjuicio de Livingstone. Bangú jugaba a esta altura con pases largos, y aprovechaba, así, la inseguridad de la línea media estudiantil, que se notaba muy floja.

Un gol espectacular fué el de DIAZ, a los 10 minutos. Mirim dió corner ante el peligro que significaba la presencia de Infante, y el puntero fué el encargado de servir la falta. Lo hizo con la pierna derecha, y el balón describió una impeccable trayectoria, que finalizó en las redes. ¡Gooool! La ovación duró varios minutos. A los 12', reaccionó la U. C., y Díaz sorteó a dos adversarios y fué detenido, cuando ya estaba dentro del área. El encuentro gustaba mucho, a esta altura, por que habían dos equipos parejos y de características distintas. A los 17', Bueno se cortó sólo, y Livingstone con el pie, salió y despejó. El guardameta se notaba inseguro.

A los 19', Prieto "disparó" por alto, desde lejos, y no pasó nada. Un "cañonazo" de Meses fué desviado con espectacular estirada por Livingstone, que despejó con los puños.

A los 30', avanzó Riera conjuntamente con Moreno y Prieto. Este cedió en momento muy oportuno a INFANTE, y el centro delantero se "cortó" por el medio y finalizó su acción con remate por bajo, que Luiz no pudo detener. ¡Gooool!

A los 31', el mismo Infante, desde fuera del área, obligó al arquero a ejecutar una acertada estirada. Mucho peligro pasó el arco de la U.C. cuando Simoes, a los 40', logró zafarse de Alvarez, para rematar en dos oportunidades consecutivas. Allí estuvo Livingstone para anular la incisiva acción del delantero.

A los 42', Infante entró impetuosamente en el área, pero salió Luiz y todo no pasó más allá. Faltaban treinta segundos para la finalización del primer tiempo, cuando un tiro libre de Djalma dió en todo el ángulo, cuando todos creían que iba afuera.

El scorer, al cumplirse el período inicial señalaba: U CATOLICA (2) - BANGU (1).

BOCA GESTIONA EL CONTRATO DE COZZI

BUENOS AIRES, 5.— (UP). —Las autoridades de Bosa Juniors anunciaron que mantienen prioridad por el pase del jugador José Manuel Moreno, y que se están haciendo gestiones para lograr el pase de la Universidad Católica, de Chile, con la cual, dicen, ya existe un acuerdo en principio.

También anunciaron que insistirán ante el Club Platense por el pase del guardavalla Cozzi, quien, según se dice, está decidido a viajar a Colombia, aunque el Platense ha anunciado que dicho jugador es intransferible.

SIGUE TORNEO DEL ESCUDO DE CHILE

En la cancha principal del Estadio San Ignacio continuará efectuándose el próximo domingo el campeonato de fútbol del Deportivo Escudo de Chile.

En el encuentro básico, se enfrentarán los únicos cuadros invictos del campeonato, Sergio Gálvez con Fresia, equipos que deben brindar un reñido e interesante encuentro.

El programa completo a efectuarse es el siguiente:

14.10 horas, Carteros con Cañas Flores, segundos equipos; 15.10 horas, Fresia con Sergio Gálvez, segundos equipos; 16 horas, Escudo de Chile con Libertad de Chile, segundos equipos; 16.45 horas, Cañas Flores con Carteros, cuadros superiores; 17.45 horas, Libertad de Chile con Escudo de Chile, cuadros superiores; 18.45 horas, Fresia con Sergio Gálvez, primeros equipos.

BOCA, PLATENSE, CHACARITA Y TIGRE OFRECEN REFUERZOS PARA RACING

BUENOS AIRES, 5 (U. P.)—Los clubes de fútbol Platense, Boca Juniors, Chacarita y Tigres han ofrecido al Presidente del Racing todos los jugadores que estime necesarios para que se trasladen a España, a fin de reemplazar a los elementos que se trasladen a España, a fin de reemplazar a los elementos de Racing que no están en condiciones de actuar por haber sufrido lesiones.

Se espera que la decisión al respecto sea comunicada telefónicamente por el delegado Canessa que se encuentra en España.

MAÑANA: CAMPEONATO DE POLO DE CHILE

Mañana a las 16 horas, en la cancha del Club de Polo y Equitación San Cristóbal, se cumplirá la jornada inaugural del Campeonato de Polo de Chile, certamen que ha congregado a los conjuntos superiores del Quilapán, Malloa, Universidad Católica y Gorila, vale decir, los equipos que mejor se han desempeñado en los recientes certámenes oficiales.

Con excepción de Quilapán, que actuará con su team de costumbre, los demás se han reforzado convenientemente, para aumentar sus posibilidades en la obtención del título de campeón de 1949. Así, U. C., en ausencia de Eugenio Errázuriz, ha conseguido el concurso de Juan Unzurrunzaga, el N.o 2 del Rinconada, Gorila formará con Hernán Prado, los hermanos Max y Ernesto Lavín y el crack internacional Jorge Poblete. Malloa se presentará con Alfonso Chadwick, Gustavo Larrain, Fernando Prieto y Hernán Correa, estos dos últimos del Graneros.

El programa de mañana es el siguiente:

A las 16 horas: Universidad Católica con Malloa; a las 17.30 horas, Gorila con Quilapán.

La final se jugará el domingo entre los ganadores de la etapa inaugural.

El precio de las tribunas ha sido fijado en $ 50, a la sombra, y $ 20 al sol. Habrá un servicio especial de movilización, que lo cubrirán los micros Lo Castillo, que finalizarán el recorrido en la puerta misma del Club San Cristóbal.

DISPUTAN EQUIPOS DEL QUILAPAN, U. C., MALLOA Y GORILA

CITACION PARA VIEJOS CRACKS DEL BASQUETBOL

La Alianza de Antiguos Basquetbolistas nos encarga hacer saber a sus socios, que el entrenamiento de hoy, a las 21.30 horas, se hará en el gimnasio de la Asociación Cristiana de Jóvenes, ubicado en calle Arturo Prat N.o 139.

FUTBOL EN COLOMBIA

BOGOTA, 5 (U. P.)— Mañana se jugará en Cali, un match de fútbol entre los cracks colombianos profesionales y los jugadores extranjeros. Este encuentro ha despertado mucho interés entre la afición, pese a que las principales estrellas están de vacaciones en Buenos Aires y Lima.

RUEDA FINAL DEL TORNEO "LA NACION"

SE INICIARA EL DOMINGO

La rueda final del Campeonato Provincial de Fútbol de Los Barrios, que auspicia LA NACION, en disputa de valiosos trofeos "Casa Sederap", se iniciará pasado mañana en las canchas del Santiago Morning, con el siguiente programa, en honor de don Luis Reinoso Silva:

CANCHA N.o 1.— 15 horas: Luminor con Población Carrera, segundos equipos; 16 horas: Ricardo Cumming con Bernasconi, cuadros superiores; 17 horas: Capri con Población Delicias, primeros equipos; 18 horas: Población Carrera con Luminor, cuadros superiores.

CANCHA N.o 2.— 15 horas: Juventud Las Rejas con Nacional Bulnes, segundos equipos; 16 horas: Juan Aguirre con Estrella de Quinta, cuadros superiores; 17 horas: Unión 56 con Los Tigres de Ñuñoa, primeros equipos; 18 horas: Nacional Bulnes con Juventud Las Rejas, cuadros superiores.

CANCHA N.o 3.— 15 horas: Ricardo Cumming con Bernasconi, segundos equipos; 16 horas: Población Delicias con Capri, segundos cuadros; 17 horas: Unión Atlántico con Población Igualdad y Trabajo, segundos equipos; 18 horas: Población Igualdad y Trabajo con Unión Atlántico, primeros cuadros.

CANCHA N.o 4.— 15 horas: Juan Aguirre con Estrella de Quinta, segundos equipos; 16 horas: Los Tigres de Ñuñoa con Unión 56, segundos equipos; 17 horas: "Las Estrellas re Reúnen" con Población Velásquez, segundos equipos; 18 horas: Población Velásquez con "Las Estrellas se Reúnen", primeros cuadros.

CANCHA N.o 5.— 15 horas: Dos Américas con San Pedro de Barrancas, segundos equipos; 16 horas: Ignacio Sepúlveda con Benedicto XV, segundos cuadros; 17 horas: San Pedro de Barrancas con Dos Américas, cuadros superiores; 18 horas: Ignacio Sepúlveda con Benedicto XV, primeros equipos.

CANCHA N.o 6.— Se enfrentarán los tres equipos del Alcantarillado con 1.o de Mayo, empezando los terceros equipos, a las 15 horas.

18.45 horas, Fresia con Sergio Gálvez, cuadros superiores.

17.45 horas, Escudo de Chile con Libertad de Chile, primeros equipos.

FUTBOLISTA COLOMBIANO MURIO EN UN DUELO EN SU CAMPO DE DEPORTES

BOGOTA, 5 (U. P.) — En un duelo criollo a cuchillo efectuado en la cancha de fútbol del Deportivo Pereyra, falleció el arquero profesional de dicha entidad, Olivo Angel de 26 años.

Angel se batió en un duelo a medianoche, dentro de la cancha de fútbol, con el estudiante de medicina, Antonio Ocampo. Fueron testigos del duelo, amigos de ambos contendores, que trasladaron rápidamente a Angel, al hospital cuando éste recibió una puñalada en un lado del pecho, pero el herido falleció a los pocos minutos.

FESTIVAL CICLISTA DEL CLUB CENTENARIO

La directiva del Club Ciclista Centenario está preparando un festival para el domingo 15 de este mes, en el Estadio Nacional, en el cual tomarán parte la mayoría de los integrantes del equipo que representará a la Federación Ciclista de Chile en el próximo campeonato sudamericano.

Prueba principal del certamen serán los 100 kilómetros a la americana, con 10 llegadas parciales y donde se pondrá en disputa el valioso trofeo donado por el ex campeón viñamarino Alejandro Marchessini, trofeo que está en poder de la Unión Española de Valparaíso.

TORNEO DE FUTBOL DEL CLUB ESCUDO DE CHILE

En el Estadio San Ignacio, se llevará a efecto el próximo domingo, un buen programa de fútbol, correspondiente al campeonato de Los Barrios, que organiza el Escudo de Chile, cuyo lance básico estará a cargo del Fresia y Sergio Gálvez, punteros invictos del campeonato.

El programa completo a efectuarse es el siguiente:

14.10 horas, Cañas Flores con Carteros, segundos equipos.

15.10 horas, Fresia con Sergio Gálvez, segundos cuadros.

16 horas, Libertad de Chile con Carteros, segundos equipos.

16.45 horas, Carteros con Cañas Flores, cuadros superiores.

CERTAMEN DE TENIS EN LLO-LLEO

El club de tenis de Llo-Lleo, organizador del campeonato que ha congregado a elementos de las diferentes categorías, acordó recomendar a los participantes, que concurran hoy en el mayor número posible, pues se desea adelantar la iniciación del certamen, y no recargar el programa de mañana y el domingo.

El torneo se disputará en la cancha del club Llo Lleo y en los courts del balneario de Santo Domingo. En todo caso, los jugadores que no puedan asistir hoy deberán encontrarse en Llo Lleo mañana, entre las 8 y 10 horas, fijándose los partidos a medida que vayan llegando.

Con respecto a las pruebas de las categorías inferiores, que se desarrollarán los días 13, 14 y 15 de este mes, éstas se han limitado a dos, en razón del abultado número de participantes.

INSTITUTO SAN CRISTOBAL

TELEFONO 30928 — CASILLA 9554

PROFESOR AUTORIZADO

ENSEÑA A MANEJAR Y MECANICA EN AUTOMOVIL CON DOBLE CONTROL

exámenes y documentos

INSCRIPCION DIARIAMENTE

MAC IVER 518 ESQ. MONJITAS

Publicidad

HASTA EL ULTIMO EXISTIO EMOCION

El segundo tiempo empezó, a las 23.52 horas. Ya al minuto, Roldán se "pifió", y dió un corner desde afuera del área. A los 2' Almeyda cometió un visible hands penal ante un centro de Djalma, pero el árbitro lo sancionó afuera. El tiro libre de Piguela rebotó en la barrera. A los 8', presionan los brasileños mediante un ataque cerrado, en que los aleros se corren al centro. A los 12', una espectacular "chilena" de Infante obligó a Luiz a ejecutar una estirada. A los 13 le anularon un gol de cabeza a Moreno por hallarse en posición offside. Prieto, un minuto después, completamente sólo, se demoró demasiado, y Gualter, con la punta del zapato, a duras penas, logró sacar al corner.

El empate se produjo a los 17'. Simoes sirvió un corner y el tiro lo tomó MENESES, cuyo remate desde afuera del área muy potente y al medio del arco, no lo vió Livingstone. ¡Gol! A los 22' Presionaba Bangú mediante hábiles y precisas combinaciones de sus delanteros. A los 26' Mayanés reemplazó a Riera, que salió visiblemente agotado. Este cambio pedido insistentemente por el público. A los 28' Mayanés en su primera intervención burló a varios adversarios y tiró por alto obligando a Luiz a ampliarse. A los 29', el mismo puntero derecho centró, provocando un tole tole, que puso término Infante con golpe de cabeza bajo, que Rafagnelli no pudo sacar de adentro del arco. El tanto fué aceptado por los brasileños quienes expresaron su disgusto y manifestaron en sus protestas. A los 30' un foul de Alvarez, fué servido por Sula e ISMAEL, muy cerca, no encontró rivales al frente y venció a Livingstone ¡Gol. A los 34', Iramis reemplazó a Piguela. A los 39' Mayanés sirvió un corner y desde afras, surgió MORENO, que con golpe de cabeza batió a Luiz. El empate estaba decretado. A los 40', Zezinho, reemplazó a Bueno. A los 41' Mayanés desvió por escasos centímetros y la última jugada importante del partido se produjo sobre la hora, cuando Sula cometió un penal contra Mayanés. Sirvió la falta Infante y el balón dió en el travesaño. Así se perdió el triunfo. Scorer final: U. Católica (3), Bangú (3).

ATLETICO LOS GUINDOS CELEBRO ANIVERSARIO

Con un programa deportivo celebró su primer aniversario el Club "Atlético Los Guindos", el domingo pasado. Los resultados de las carreras para "guatones" son los siguientes: Lo, Luis López, de 120 kilos, y 2.o, Luis Muñoz, de 115 kilos. Esta misma institución eligió el nuevo directorio para el presente año. Presidente, señor Arturo Arce; vicepresidente, señor Ignacio López; secretario, señor Juan Garrido; tesorero, señora Guillermina de López; protesorero, señorita Isabel Pino, y directores, señores Luis Muñoz, Sergio Carmona y Samuel Ramírez.

CLUB CHILE PREPARA SU TORNEO CICLISTA

Un buen festival de ciclismo en honor de S. E. el Presidente de la República, don Gabriel González Videla, ha preparado para el domingo en la tarde, en el Estadio Nacional, el club ciclista Chile.

Habrá pruebas de mucho interés, en las que participarán los corredores preseleccionados. Competencias de velocidad, persecución, los 50 kilómetros individuales y para divisiones inferiores completan el programa.

Las inscripciones han continuado reservándose en Alonso Ovalle 756.

RAID AUTOMO... DE SOCIOS DE ...

Tal como se anunció oportunidad, el mar... lizó con buen éxito ... tomovilístico Santiago ... Montt, distancia que ... los socios de la U. ... Ramón Mén... Chicharro, en 21.40 ...

En efecto, la par... el martes a las 0 ... nos, en presencia ... tes y socios de la ... tudiantil, registrándose ... gada a las 21.45 de ... en las oficinas del ... Llanquinue", cuyo ... nor Ewaldo Honnuna ... lo personalmente el ... los esforzados aut... que han agregado ... más para la prestigio... ción universitaria.

J. ECUADOR DISP... UN VICECAMPEON...

Los cuadros juveniles ... ventud Ecuador y Jaime ... disputarán el próximo ... la mañana, en la cancha ... del Santiago Morning ... campeonato Juvenil de ... rros.

CANCHA N.o 1.— 9 ... Nueva de Granada con ... infantiles; 10.30 horas: ... Ecuador con Jaime Larrain ... niles; 11.30 horas: Pe... color Nacional, juveniles ... tro, señor Salazar. ... turno, Los Tulines.

CANCHA N.o 2.— 9 ... Tricolor Nacional con ... Rangers, infantiles; 10 ... Población Mac Iver con ... juveniles; 11.30 horas: Le... res con Enrique Toro ... Director de turno, Tri... cional.

CANCHA N.o 6.— 10 ... Jaime Larrain con Alpa... ceros infantiles; 11 horas: ... ventud Rangers con Pe... ros infantiles. Director de ... Antártica Chilena.

CUARTO ANIVERSA... DEL CLUB SPRING...

El próximo domingo ... rá su 4.o aniversario ... Deportivo y Social "Sp... joven institución que ... arrollado una positiva ... el barrio San Pablo.

El nombre de esta ... ción, se adoptó el 1 de ... de 1946, fecha en que ... tuaron las primeras ... nes petrolíferas en Ma... y en cuyos trabajos le ... labor preponderante ... deportista universitario ... do Simián Gallet. ... esta institución, los ... Luis E. Aceitón, Emiliano ... za, Máximo y Jacobo Le... lio y Salvio González ... Silva, Javier Flores Ca... tés, Jorge Santibáñez ... Mondaca, Carlos Br... Juan Amaya, Emiliano ... Luis Astudillo, Eduardo ... Luis Plaza, Hugo Valdi... Villalbos, Alfonso Gó... Segundo Lizama Pérez ... timo fallecido.

Su primer directorio ... formado así: Presidente ... Luis Aceitón; vicepre... señor Emiliano Loayza ... tario, señor Lázaro Le... secretario, señor Salvio ... lez; tesorero, señor Emi... zález, y protesorero, se... me Mondaca.

A fin de celebrar este ... aniversario, el Spring... elaborado el siguiente ... ma: Sábado 7: Sesión ... con la posible visita del ... dente honorario, señor ... do Simián. Domingo 8: ... entre solteros y casados ... nes al miércoles, se ini... los campeonatos inter... varias ramas. Jueves: ... la prensa y socios hon... dirigentes de institucio... géneres.

El domingo 15 se hará ... seo campestre a una ... vecina a la capital, y el ... 22, se procederá a repa... premios a los socios más ... cados y dirigentes de la ... tución.

PARTIDOS OFICIALES DECISIVOS E... EL CAMPEONATO DE FUTBOL AMAT...

La Asociación de Fútbol de Santiago, ha fijado para el domingo, por sus competencias oficiales, los encuentros que se señalan en seguida y muchos de los cuales serán decisivos para la clasificación final.

DIVISION ASCENSO

CANCHA FABRICA DE GAS. —A las 15 y 18 horas, primeros y segundo equipos del Walter Müller e Israelita Maccabi; turno, Teniente Godoy; árbitro, Sergio Salas.

ESTADIO FERROVIARIO. — A las 15, 16 y 17 horas, tres equipos, Small Star con Unión Ferroviario; árbitro, señor Luis Ayala; turno, Alianza-Viguera.

CANCHA FERROVIARIO N.o 2 — A las mismas horas y equipos del Gimnástico Prat con Deportivo Flecha; árbitro, señor J. B. Vera; turno, Deportes Estrella.

ESTADIO FAMAE.— A las mismas horas y elencos del Carioca con Famae; árbitro, señor L. Basselotti; turno, Unión Condell.

CANCHA EUGENIO MAITE.— A las mismas horas y conjuntos del Banfield de Yungay con Eugenio Matte; árbitro, señor J. Galáz; turno, Metropolitano.

ESTADIO MALLOCO.— A las 16 y 17 horas, dos equipos, Deportivo Copal con Malloco Atlético; árbitro, señor O. Fuentes; turno, Juan B. González.

DIVISION HONOR

CANCHA TALLERES DE PROVIDENCIA.— A las 15; 16 y 17 horas, tres equipos, Albión con Arauco de Providencia; árbitro, señor O. González; turno ... lo.

CANCHA ARCO IRIS ... SOA.— A las mismas ... elencos del Unión Arc... Arcos Iris; árbitro, señor ... ga; turno, Germinal 8.

CANCHA PAPELERA ... mismas horas y conjun... Cuarta Zona con Manque... da; árbitro, señor O. Ja... da; turno, Propa.

CANCHA SAN RAMON ... las 15, y 16.15 horas, ... y primeros cuadros del ... -Wanderers con Olimpia ... señor E. Aguilera; turno ... tos Aybar, y a las 16 ... meros elencos del Ma... Salto con Santos Ayba... señor L. Santelices; ... verpool-Wanderers.

CANCHA BANFIELD.— ... 15.30 y 18 horas, se... primeros equipos del Ba... neiro con Deportivo Ch... bitro, señor L. Moraga ... Rondizzoni.

COPA UNIOV...

CANCHA FABRICA DE ... A las 14 y 16 horas, se... primeros elencos del Tra... doy con Everton; árbitro ... P. Espinoza; turno, Wa... ller.

COPA REPUBLI...

CANCHA BANFIELD ... GAY.— A las 14.30 y ... ras, segundos y primeros ... tos del Juventud Ronc... Rangers P. Ch.; árbitro ... Aranda; turno, Río de ...

LEE OMA VENCIO POR PUNTOS A F. DESHORE

BUFFALO (Estados Unidos), 5. — (U. P.). — Lee Oma, el peso pesado que no quiso enfrentarse a Joe Louis si no era en una pelea oficial, derrotó por puntos a Freddie Deshore en un encuentro a diez asaltos.

Oma pesó 87 kilos contra 8 kilos de su oponente.

UN SELECCIONADO DE BARCELONA GANO 2—0

MANILA, 5. — (U. P.). — El club deportivo de Barcelona derrotó al seleccionado de Hong Kong por la cuenta de dos a cero ante 15.000 espectadores, en el Estadio de Rizal.

Alberto Cab...

AUTOMOVIL...

NUEVOS

CAMIONES...

FONO 47573

Av. PROVIDENCIA ...

COLO COLO ESPERA MAÑANA AL BANGU

CAPITAN EUGENIO PARRA.— Integrante del equipo ecuestre que participó en los torneos de Estados Unidos y Canadá, que será homenajeado por el Ejército de Chile en la reunión de mañana del concurso hípico organizado por el Regimiento "Cazadores"

EFICIENTES JINETES Y AMAZONAS ACTUAN EN TORNEO DEL "CAZADORES"

Hoy se inicia en el jardín de saltos de Avenida Antonio Varas N.o 1558, el concurso hípico del Regimiento Cazadores, que contará con la participación de los más eficientes jinetes y amazonas de los clubes de equitación San Cristóbal, Stade Francais, Santiago Paperchase Club, Escuela de Artillería, Regimiento Húsares, Regimiento Tacna, Escuela Militar y Unidad organizadora.

Durante este torneo, se realizará un homenaje a los equipos ecuestres que participaron en las recientes competencias internacionales de Estados Unidos, Canadá y Perú.

El programa completo, es el siguiente:

HOY.— 8.30 horas.— 1.a prueba: adiestramiento, categoría fácil.

2.a prueba: adiestramiento, categoría mediana.

3.a prueba: adiestramiento, categoría prueba Caprilli.

4.a prueba: adiestramiento civiles.

17 horas.— 5.a prueba: recorrido para suboficiales y clases del R. C. 2.

6.a prueba: recorrido de salto. Prueba Caprilli.

22 horas.— 7.a prueba: para oficiales del Regimiento Cazadores.

8.a prueba: para oficiales de reserva del Regimiento Cazadores.

MAÑANA.— 9 horas.— 9.a prueba: equipo de escuadrones.

10.a prueba: para caballos de 4.a categoría.

17 horas.— 11.a prueba: para caballos de 1.a categoría.

12.a prueba: para caballos de 3.a categoría.

22 horas.— 13.a prueba: doble recorrido en 3.a o 4.a categoría.

14.a prueba: recorrido de cacería.

EL DOMINGO.— 9 horas.— 15.a prueba: Azar, caballos de 3.a categoría.

17 horas.— 16.a prueba: para caballos de 2.a categoría.

17.a prueba: recorrido de amazonas.

22 horas.— 18.a prueba: recorrido de agrupaciones.

19.a prueba: recorrido civiles en dos series.

20.a prueba: recorrido de equipos.

HOY SE CORREN EN BUENOS AIRES LAS "MIL MILLAS"

BUENOS AIRES (SCP) — Organizada por el Avellaneda Automóvil Club se disputará hoy la clásica carrera de las "Mil Millas", sobre un recorrido de 1,609 kilómetros, en territorio de la provincia de Buenos Aires. Se han inscrito 160 corredores y, con excepción de Juan Manuel Fangio, cuyos compromisos con la pista le impedirán ser de la partida, estarán presentes los más calificados volantes locales, como Juan y Oscar Gálvez, Marimón, Marcos Ciani, Víctor García, Tadeo Taddia, Angel Lo Valvo, Daimo Bojanich, Rosendo Hernández, José Lorenzetti, Manuel Montes y Rubiol Roca.

La prueba tiene gran importancia, pues se asignarán puntos para el campeonato argentino de carreteras, en el que figura en primer término Juan Gálvez y segundo Oscar, hallándose tercero Fangio. Al primero se le asignarán 144,84 puntos, al segundo 96,56 y al tercero 48,28.

El orden de largada, que tiene mucha trascendencia por ser corta la carrera, ha sido determinado por sorteo, y la mayoría de los cracks han sido perjudicados, ya que largarán muy de atrás. Oscar Gálvez tiene el número 15, Montes el 17, Bojanich, 32; García, 58; Ciani, 62; Marimón, 87, y Juan Gálvez 114.

La carrera anterior fué ganada por Oscar Gálvez, a un promedio de 118 kilómetros.

Los porteños Sáez y Campos jugarán por los locales

Colo Colo, el equipo chileno que más se agranda en los encuentros internacionales, será mañana en la noche, en el Estadio Nacional, el segundo adversario del cuadro de Bangú, de Río de Janeiro.

Los brasileños, más aclimatados a nuestro medio y con sus jugadores en mejores condiciones, tendrán oportunidad de superar su rendimiento de anoche, de tal modo que se constituirán en adversarios muy difíciles para los locales.

Colo Colo ha solicitado el concurso de Quitral, Sáez, Campos y Díaz, del Wanderers, para reforzar sus líneas. Este solo antecedente sirve de motivo para pensar en un buen papel de los chilenos, que entrenaron anoche luego del partido internacional.

Las entradas numeradas para el lance de mañana están a la venta, desde hoy, en las secretarías de la Universidad Católica y Colo Colo. Los precios de las diversas localidades son los siguientes: tribunas numeradas, 100 pesos; tribunas de segunda, 50 pesos, y galerías, 20 pesos.

Los socios tendrán entrada liberada, siempre que se hallen al día en el pago de sus cuotas sociales.

CAJA DE ACCIDENTES DESAFIA EN FUTBOL

El club Caja de Accidentes del Trabajo, acepta desafíos para jugar mañana con tres equipos, en la cancha Norteamérica. Los interesados deben dirigirse a calle Teatinos 385, teléfono 80980.

PARTIDOS POR EL TORNEO "SABATINO"

Mañana, en el Estadio Popular Santiago Morning, se llevará a efecto una nueva etapa del Campeonato Sabatino de Fútbol, sobresaliendo el lance que deben sostener los cuadros superiores del Orlando Jacobelli, puntero invicto del torneo, con Enrique Mayer, que está en condiciones de hacer pasar un mal rato a los punteros.

El programa completo a efectuarse, es el siguiente:

CANCHA N.o 1.— 15 horas: Enrique Mayer con Orlando Jacobelli, segundos equipos; 16 horas: Defensor América con Cerámica Carrascal, cuadros superiores; árbitro, señor Julio Salazar, Torneo Provincial de Fútbol de Los Barrios; 17 horas: Orlando Jacobelli con Enrique Mayer, primeros equipos. Director de turno, Le Grand Chic.

CANCHA N.o 2.— 15 horas: Cerámica Carrascal con Defensor América, segundos cuadros; 16 horas: Tercera Zona con Bodega Agencia Graham, segundos equipos; 17 horas: Tercera Zona con Bodega Agencia Graham, cuadros superiores; árbitro, señor Julio Salazar. Director de turno, Enrique Mayer.

CANCHA N.o3.— 16 horas: Importadora Wall con Sederías Darghan, segundos equipos; 17 horas: Sederías Darghan con Importadora Wall, cuadros superiores. Director de turno, Tintorería Galliss.

CANCHA N.o 4.— 16 horas: Arturo García con Le Grand Chic, segundos equipos; 17 horas: Le Grand Chic con Arturo García, cuadros superiores. Director de turno, Tercera Zona.

CANCHA N.o 5.— José Maisa con Tintorería Galliss, dos equipos, empezando los segundos cuadros a las 16 horas. Director de turno, Orlando Jacobelli.

MUÑOZ.— Medio zaguero internacional de Colo Colo, cuya inclusión, para jugar con Bangú, no es del todo segura. Su presencia, sin embargo, es indispensable

CAMPOS.— Temible por la potencia de sus chutes, el delantero wanderino reforzará a los albos en el importante compromiso internacional con Bangú

MACHUCA.— Esforzado defensor del Colo Colo y que mañana tendrá oportunidad de lucir su actual estado frente a los brasileños del Bangú

ANECDOTAS DE BOX

Concurso que auspician LA NACION, Artistas Unidos y Casa "Sparta"

Siguen llegando numerosas colaboraciones para el Concurso de Anécdotas y "Tallas" Boxeriles, que se desarrolla con el auspicio de la Sección Deportes de LA NACION.

Quedan sólo cuatro días para la recepción de soluciones, por lo que recomendamos a los interesados apresurarse a despachar sus trabajos, para que así puedan participar en la distribución de los premios que se han establecido para los mejores.

Este certamen cuenta también con el auspicio de la Casa de Deportes "Sparta", y la distribuidora Artista Unidos, y ha sido organizado con motivo del estreno de la película "El triunfador", a efectuarse el martes en el Teatro Central.

Destacamos hoy las siguientes anécdotas:

¡ACELERA VAROLI!

"Fué en el reciente Campeonato Nacional de Box, mientras Lorenzo Varoli escapaba la atención de todo Chile. Durante una de las peleas, uno de los contrincantes empezó a escurridirse, retrocediendo bastante, lo que provocó protestas de la galería. Entonces se oyó nítidamente la voz de uno de los espectadores de la localidad alta:

—¡Acelera Varoli, que te alcanzan!"

Esta anécdota fué enviada por el carnet 1.460.915, de Santiago.

LAS APROVECHO

"En un Campeonato Nacional peleaban dos representantes, uno del norte y otro del sur. Los seconds del norteño indicaban por señas a su pupilo, cuando éste miraba hacia el rincón, que pegara abajo. La pelea era muy reñida, pero las señas las aprovechó el sureño, quién siguió el consejo. Metió un gancho abajo y se acabó la pelea. El norteño quedó K. O.— "Sergio Espinoza, San Pablo 4101.

"PELIE CON EL TANI"

Actuaba Sergio Zúñiga, del Dávila Baeza de Santiago, con un pugilista de Rancagua, en esta ciudad. En el segundo round, recibió un formidable golpe que dió con él en tierra. Le contaron ocho y siguió el match con una cara de susto terrible. Cuando bajó del ring le preguntamos de adónde nacía ese miedo, y nos contestó:

—¡Chita, Ud. me hicieron pelear con El Tani!

No hubo modo de convencerlo. "Arsenio Cáceres R., San Francisco 668.

LAS BASES

Repetimos a continuación, las bases del torneo: Se trata de escribir, ojalá a máquina, a renglón saltado y dentro del espacio de una carilla, una anécdota o "talla" relacionada con el boxeo. Las soluciones se recibirán hasta el lunes 9 del presente. Publicaremos diariamente los trabajos más interesantes. Un jurado, formado por representantes de la Sección Deportes de LA NACION y de Artistas Unidos, discernirá en un fallo inapelable, los premios. Esta correspondencia debe despacharse a la Sección Deportes de este diario, Casilla 81-D, Santiago. Cada solución debe ir acompañada de un recorte alusivo a este concurso y publicado en estas columnas. También pueden entregarse los trabajos personalmente a este diario. Los resultados se publicarán en nuestro Suplemento Deportivo del jueves 12 de enero.

LOS PREMIOS

Los premios que se discernirán son los siguientes:

PRIMERO: Mil pesos en dinero efectivo, obsequiados por Artistas Unidos; SEGUNDO: 500 pesos en dinero efectivo, otorgados por Artistas Unidos; TERCERO: Un juego de dos pares de guantes de entrenamiento, obsequio de la Casa "Sparta", la tienda deportiva de Agustinas 1109, que tiene "Todo para todos los deportes"; CUARTO: Un par de guantes "Sparta", para punchingball; y QUINTO: Diez premios de consuelo, consistentes en dos plateas cada uno para las exhibiciones de "El Triunfador", en el Teatro Central.

¿Y QUE PASARIA?—El que ha caído, y que ya está casi K.O., puede pasar a llevar la pierna de su seguro vencedor y, por casualidad lo enviará a la lona, aturdiéndolo. ¿A quién empezaría a contarle el árbitro? Mil casos curiosos, anécdotas y "tallas" han sucedido en un match de box. El concurso de la película "El triunfador", da una oportunidad a todos los aficionados para que narren lo que saben y han visto

OTRA ETAPA DEL CAMPEONATO DE PIMPON SE REALIZA ESTA NOCHE

En el local del Club Comercio Atlético, se llevará a efecto esta noche, una nueva etapa del campeonato de pimpón de los barrios, donde se definirán el título los clubes Ciclista Centenario, Exequiel Vilches y Compañía de Gas.

El programa comenzará con los partidos de dobles juveniles, donde actuarán Sergio Paredes con José Herrera (Caupolicán) contra Diego y Fernando Silva (Magallanes). Sergio Lena, campeón infantil, con Antonio Freire, vicecampeón de Santiago. Luego, por equipos, Compañía de Gas con Ciclista Centenario, y Sergio Gamboa con José Jara.

La segunda reunión, correspondiente a la definición del título, se efectuará el próximo miércoles, en el mismo local.

ACTIVIDADES DE 1950

Numerosas actividades desarrollará el pimpón durante el presente año. En abril, se efectuará el Campeonato de Apertura (individual y por equipos). Campeonato de Preparación de Los Barrios. Mayo-Junio. Campeonato de Santiago y Campeonato de Los Barrios. Julio-Agosto: Campeonato Individual y Campeonato Escolar. Septiembre: Campeonato de Campeones. Octubre: Campeonato de Chile. Noviembre: Campeonato Sudamericano, realizando cuedas en Santiago y Valparaíso. Paralelamente a los campeonatos de adultos, se efectuarán competencias para juveniles, infantiles y damas, por equipos e individuales.

FUTBOL ARGENTINO VISTO EN ESPAÑA

BUENOS AIRES, 5 (UP). — Aunque hasta ahora el balance es favorable para la actuación en conjunto de los tres equipos argentinos de fútbol que actúan en España —cinco victorias, dos empates, incluyendo el partido de hoy de San Lorenzo versus El Escorial, y tres derrotas— la crítica deportiva argentina considera poco alentadora la campaña de dichos equipos en la Península Ibérica, sobre todo la actuación del campeón de 1949. Racing, cuyas performances son calificadas como desconcertantes, y se recalca la necesidad de que Racing sea reforzado para su futura campaña por Europa.

VARIAS NOTICIAS SOBRE DEPORTES

CAMPEON DE PIMPON.— El primer equipo de pimpón del Deportivo Unión Argentina, se clasificó campeón invicto de la competencia oficial de la Asociación de Quinta Normal. Los jugadores que actuaron en esta competencia son: Fernando Búlnes, Ricardo Gutiérrez, Sergio Pérez, Jorge Araneda y Raúl Gutiérrez.

REASUMIO LA PRESIDENCIA. — Después de dos meses de ausencia, asumió la presidencia del club Atlético Cóndor, el señor Néstor Rosales, institución que ahora cuenta con rama de pimpón.

DEPORTIVO BOGAN. — Con sus tres equipos de pimpón venció al Juventud Prieto, destacando la actuación del jugador Jaime Paredes que venció a su adversario, por la cuenta de 21—18 y 21—17.

AMISTOSOS.— En la cancha del Manicomio Nacional, jugarán hoy los primeros equipos de fútbol del Banfield y Sección Cochera de la Empresa Fúnebres de la Beneficencia. Se disputarán 12 copas donadas por el señor Francisco Conejeros y una copa donada por la señorita Adriana Palma.

—En Macul jugarán el domingo, los equipos del "Hinchas del Iberia", con los tres cuadros del Macul. La delegación partirá de Avenida La Paz 215, a las 14 horas, en microbús.

ATLETICO ROYAL.— Alrededor de 100 atletas se han inscrito para participar en el circuito "Fundación", en honor del 37.o aniversario de la institución, cuyo recorrido será de 8 kilómetros. Después de la carrera se repartirán los premios al mismo tiempo que se ofrecerá unas once-comidas.

DESAFIAN.— El Club Fortín Central, para jugar en la cancha Eugenio Matte, los sábados en la tarde, con dos o tres cuadros adultos. Los interesados deben dirigirse a Agustinas 1185, fono 63665, señor Celedón.

—El Deportivo Adriana Cousiño, con equipos de fútbol y rayuela, para jugar el domingo próximo. Dirigirse al señor Hernán Moya, Avenida Club Hípico 820, teléfono [illegible]

EXAMEN DE PUGILES PARA EL III TORNEO DE BOX DE BARRIOS

En la secretaría de la Asociación de Box de Santiago, calle Mac Iver 464, se efectuará hoy, a las 18 horas, el pesaje y examen médico de los 160 primeros inscritos para participar en el Tercer Campeonato de Box de Los Barrios, que comenzará el jueves próximo en los dos rings que se han levantado en el Estadio Chile.

Los entrenadores de los diferentes clubes de la capital, deberán presentar a los aficionados cuyo número de inscripciones se hallen entre el 1 y el 160. La inasistencia al pesaje y examen médico, será causal suficiente para quedar eliminado de la competencia. Dos facultativos tendrán a su cargo la atención médica de los pugilistas.

Mañana deberán presentarse a la Asociación, para cumplir con el mismo requisito, los aficionados cuyos números de inscripción estén comprendidos entre el 161 y el 320. Y el lunes, lo harán los inscritos entre los números 321 y 500.

PREMIOS RECIBEN HOY LOS ARBITROS

Hoy, a las 20.30 horas, en el local de calle Santo Domingo N.o 1384, se efectuará una reunión especial convocada por la Asociación de Arbitros de Santiago, que preside don Arturo Flores C., con el objeto de proceder a la repartición de premios a los réferees oficiales y aspirantes que alcanzaron mayor puntaje de asistencia a las canchas, cumpliendo con designaciones de esta dirigente.

ELECCION DE DIRECTORIO

De acuerdo con lo dispuesto en los reglamentos, la Asociación de Arbitros de Santiago, celebrará mañana, una reunión general, con el fin de elegir la nueva directiva para 1950.

Este acto se hará, a las 20.30 horas, en calle Santo Domingo N.o 1384.

S. LORENZO JUGO EN UN BARRIO Y NO PUDO GANAR

EL ESCORIAL, 5 (UP).— Los jugadores del club argentino San Lorenzo de Almagro, que se encuentran de visita en esta ciudad, accedieron a jugar un partido como cortesía hacia el equipo local, en una cancha sin hierba y con la asistencia del vecindario y otras personas.

El partido, que fué de 35 minutos cada tiempo, terminó en un empate a tres tantos. Los argentinos no se emplearon a fondo, y el partido tuvo más bien carácter de una sesión de entrenamiento.

Indispensable para su veraneo
ANTEOJOS PARA EL SOL!

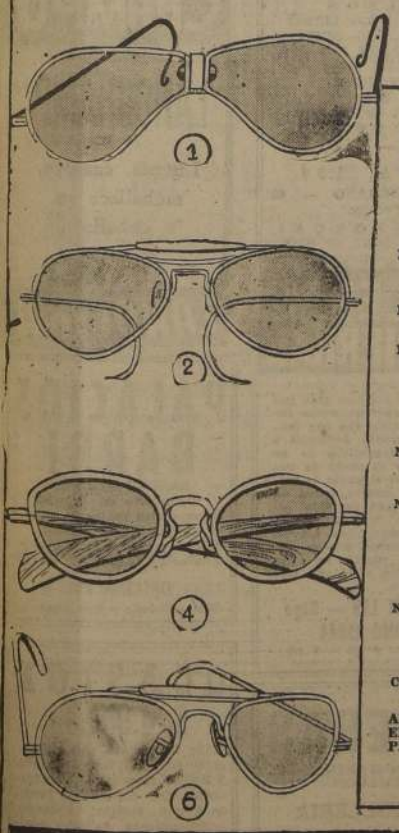

PRECIOS ECONOMICOS

ANTEOJOS

N.o 1.—Tipo "SPORT", especial para motociclistas, adaptable a la cara, vidrios verdes
$ 390.—

N.o 2.—Tipo POPULAR vidrios verdes
$ 300.—

N.o 3.—ECONOMICO
$ 450.—

N.o 4.—"LADY", anteojos sencillos y elegantes, para damas, metal dorado, ganchos de carey, reforzado, puntas con huinchas metal dorado
$ 450.—

N.o 5.—"GRAN SEÑOR", cristales verdes
$ 600.—

N.o 6. — La famosa marca "WILLSONITES", cristales verdes, para caballeros,
$ 700.—

Para damas, tipo chico,
$ 700.—

N.o 7. — GRAN ATRACCION, anteojos irrompibles, a prueba de golpes,
$ 700.—

CADA ANTEOJO EN ESTUCHE DE CUERO

ADEMAS, GRAN SURTIDO EN ANTEOJOS DE CAREY, PARA NIÑOS Y GRANDES, DESDE
$ 60.—

Hojas americanas GILLETTE
$ 32.- las 10 hojas

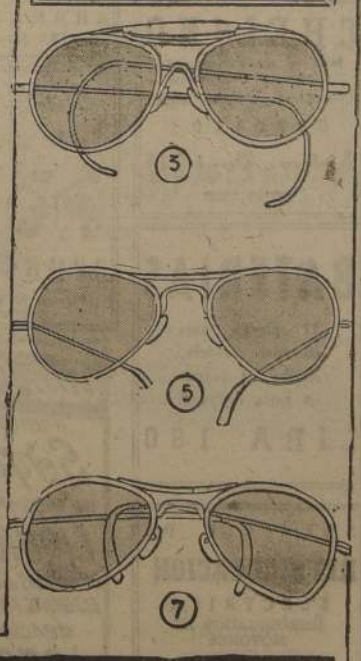

Casa FIONA
UNION CENTRAL 1063
COSTADO TEATRO METRO
ENTRANDO POR BANDERA

POR MAYOR DESCUENTO ESPECIAL

A PROVINCIAS CONTRA REEMBOLSO, PEDIDOS CASILLA 1701

SOLDADURAS ELECTRICAS

INDURA
WILSON

• para acero dulce y fierro fundido
• corriente continua y alterna

Ofrecemos para entrega inmediata cualquier cantidad de Soldadura Eléctrica, en tipos especiales para trabajos de estructuras metálicas, calderería, etc.
Soldaduras de uso general, depósito muy parejo; muy fácil de usar.
Soldaduras para fierro fundido, rellenos y reparaciones de fundiciones

Fabricadas bajo licencia de Wilson Welder and Metals, Co. Inc. EE. UU., por

INDUSTRIA CHILENA DE SOLDADURAS S. A. "INDURA"

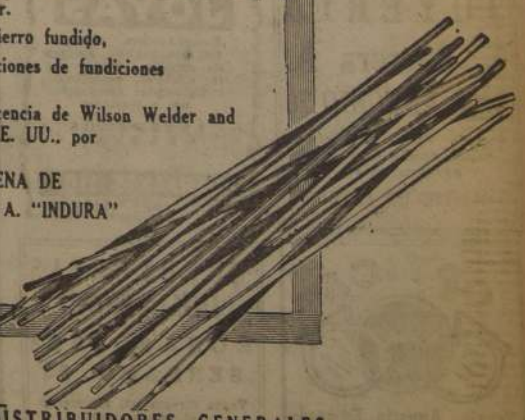

DISTRIBUIDORES GENERALES
FERRETERIA SANTIAGO
Ostertag y Co.
TEATINOS 240 • SANTIAGO

COMPRO
ORO, PLATA Y PLATINO
Pago los mejores precios
Joyería "BLEIHOLDER"
BANDERA 268

A SOLA FIRMA!
"SASTRERIA DRINBERG"
BANDERA 644
ofrece
TERNOS
Y CONFECCIONES FINAS

NOVIOS
ARGOLLAS
Oro de 9 quilates . . . 500
Oro de 14 quilates . . 600
Oro de 18 quilates . . 1050
Oro de 18 quilates . . 300
EL PAR GRABADAS
JOYERIA BLEIHOLDER
BANDERA N.o 268
Santiago. Provincias, c/reembolso, enviando la mitad del valor

Hechuras y transformaciones
—DE—
JOYAS
JOYERIA DANZIGER
SAN ANTONIO 344

¡APRENDA!
Los últimos adelantos en: PEINADOS — PERMANENTES — TINTURAS — MANICURE — BELLEZA
ACADEMIAS "ERMANDINI"
AHUMADA 131 — 7.o PISO
Edificio Waldorf
Diplomas legalizados. Cursos rápidos
FACILIDADES

MADERAS ENCERCIADAS
$ 22.-
LA PLANCHA
ALAMEDA 383

SASTRERIA "ADAM"
HECHURAS FINAS
CONFECCIONES
CREDITOS
CATEDRAL 1274
FONO 67658

CREDITOS
como desee el comprador
PALACIO DEL MUEBLE
BANDERA 539

JOYERIA
E. Barrera A.
SAN ANTONIO 70
Variado surtido en relojes suizos, anillos de oro con aguamarina, etc.
SOLICITE UN CREDITO

OPTICA
Pasaje Agustín Edwards
CASILLA 1365— STGO.
LOCAL 23, AHUMADA 312
Roberto Hammersley
Chinchilla.

CALZADOS
DE ALTA CALIDAD
VENTA DIRECTA
del fabricante al consumidor
PALACIO DEL CALZADO
ESTADO 277

MODISTAS
ATENCION
CIERRE ECLAIR
NORTEAMERICANO
HUERFANOS 979
OFICINA 508 — FONO 36847

BATAS DE SEDA
Surtida en colores, enormes. Batas de lanas y sedas. Trajes de dos piezas. Abrigos tres cuartos, corte francés, última moda. Atiende de 10 a 12 de la mañana, y de 2 a 5 de la tarde. Se ruega no insistir.
CON o SIN PIE
25 MESES PLAZO
Sin recargo; a sola firma. Trajes para niñitas de 2 a 6 años; para jovencitas y señoritas, sobre medida; las mismas facilidades de pago.
CATEDRAL 1467, 3.er PISO
TRAJES SASTRES

UN REGALO UTIL
Lo encontrará Ud. en la fábrica de ropa interior fina
"DAMITAS"
MERCED 712
Plazuela frente a la Basílica de la Merced (rincón), fono 32395. Ropa interior fina. Blusas, Pañuelos, Yersey, Adornos, faldas, Pantalones y vestidos para playa, etc.
NOVIAS: Modelos y precios convenientes.
CREDITOS

COBRANZAS JUDICIALES
sin gastos para el cliente, a base de porcentaje
ABOGADOS
AHUMADA 312
OFICINA 419 — FONO 84932

MODAS:
TRAJES
ABRIGOS 3/4
FALDAS
BLUSAS
BATAS
PIELES:
ABRIGOS
PALETOES 3/4
BOLEROS
ZORROS
CREDITOS
REVE MERCED 595
PRESENTANDO ESTE AVISO UD. OBTENDRA UNA REBAJA DE 10 % .—

PAGO DE SUSCRIPCIONES en el EXTERIOR
PARA REVISTAS Y PERIODICOS
(En los EE. UU., Argentina, Inglaterra, etc.)
Cumplimos rápidos; Agencias propias en todos los países
CASA WEISS
BANDERA 72 — OF. 208
FONO 32491.

JOYAS
Compra-venta brillantes, oro, platino, boletos de empeño, objetos arte, cristales, porcelanas, antigüedades, transacciones y peritajes
SUPERAMOS OFERTAS
HUERFANOS 1107
NO CONFUNDA DIRECCION

FUNDAS PARA AUTOS
DESDE $ 950.—
Gran surtido en géneros y patatus, y nylon; revisión de resortes y rellenos de algodón, y pisos de goma. Atendido por su propio dueño.
GERMAN MILLAN.
Tapicero - Técnico
TODO TRABAJO SE ENTREGA EN EL DIA
SAN ISIDRO 92

¿DESEA USTED VENDER SU AUTOMOVIL?
LLEVELO DONDE
"Autopalace Lida."
AV. B. O'HIGGINS 1731

CLINICA DENTAL
AVENIDA MATTA 784
EXTRACCIONES - PLACAS
CORONAS - PUENTES
OBTURACIONES
RADIOGRAFIAS
Atención lunes, miércoles y viernes, de 2 a 6.
PRECIOS MODICOS

RELOJES POR MAYOR:
EBERHARD
FELCA
CIRCON
ERNEST BOREL
IMPORTACION DIRECTA
B. LEVAI
HUERFANOS 979
Oficina 520 — Fono 33896
Recibimos pedidos directos, según la ley de oro

CARTERAS
CINTURONES
HAGA SU COMPRA DIRECTAMENTE DONDE LA FABRICA
Despachos a provincias
ENGEL Y ROZENFELD Ltda.
HUERFANOS 615

CLINICA DE CAMISAS
S. ANTONIO 470
ARREGLAMOS SUS CAMISAS. LAS DEJAMOS NUEVAS
TELEFONO 31952

¡NOVIOS!
ARGOLLAS DE ORO 18 QUILATES
al precio más bajo.
JOYAS DE OCASION
RELOJES
CASA WEISS
MONEDA 1043
Fono 88969 — Casilla 2521

ORTOPEDICO
MARCOS
ESMERALDA 834
FONO 68666
Calzados otorpédicos, plantillas ortopédicas, recomendadas por la ciencia médica.

MUEBLERIAS "HOLLYWOOD"
ROSAS 1028
SERRANO 33
Venta directa del fabricante al consumidor
PRECIOS SIN COMPETENCIA
¡¡Amplios créditos!!

TERNOS
DE TEMPORADA!
Y CONFECCIONES FINAS
ofrece
SASTRERIA ARGENTINA
San Pablo 1279
AMPLIOS CREDITOS

VACIADOS
de tijeras, cuchillos, cortaplumas y máquinas de cortar pelo.
TRABAJO FINO
CUCHILLERIA GONELLA
SAN ANTONIO 488
CASILLA 9352

DENTADURAS ROTAS
Repara en una hora. Dientes quebrados reemplaza en treinta minutos.
LABORATORIO DENTAL "OBERG"
PASAJE MATTE 81—2.o PISO OFICINA 222 — ENTRADA DIAGONAL, HUERFANOS CON ESTADO
Despachos de provincias en el mismo día. Atención permanente de 9 A. M. hasta 8.

MUEBLES CONFORTABLES
"PRAGA"
MERCED 631 - FONO 30117
Gran exposición de toda clase de muebles confortables, comedores de estilo y muebles sueltos. Composturas, transformaciones, fundas, etc. Precios sumamente bajos. Créditos. Visítenos sin compromiso alguno.

CONTRA TOS Y BRONQUITIS
PECTORAL SOTO ROJAS
Base: Codeina, Bromoformo, Sulfaguayacolato de Potasio, etc.

FABRICA DE RODADOS PARA NIÑOS
PATITO
VENTAS AL DETALLE:
MAC IVER 220 - TELEFONO 84436
YRARRAZAVAL 1953 - TEL. 41260

¡AVISO AL PUBLICO!
MALETAS
de cuero y de fibrina, duración eterna.
CARTERAS
de damas, últimas creaciones
VENTAS DIRECTAS AL PUBLICO
FABRICA "BON-TON"
SAN DIEGO 894

JOYERIA "CARS"
ARTICULOS PARA REGALOS
Técnico del ramo
SAN ANTONIO 521
FONO 32803
EDIFICIO CAPRI

TITA
PERMANENTE
En frío, Helene Curtiss, desde . $ 200
Permanente fría, desde 150
Permanente con calor, desde . . 100
Aclarado de pelo 60
Manicure 18
Corte new look . . 20
Peinados 20
Masaje capilar 20
ESTADO 42 OF. 313 TEL. 81749
ABIERTO TODO EL DIA

SI PALMA CELIS LE HACE UN TRAJE USTED SE HARA PERSONAJE
AHUMADA 236
OFICINA 405 — FONO 87589
También Cursos Rápidos de Corte. Vendo Modelaje completo. Precios módicos.

BAÑOS TURCOS
RECOLETA 686 ESQ. OLIVOS
INSTALACIONES MODERNAS
ROPA LIMPIA Y APLANCHADA
PRECIOS ECONOMICOS
BAÑOS DE CAJON
Av. Pedro de Valdivia 3420

¡ATENCION!
DENTISTAS
Toda clase de ORO DENTAL
Calidad y garantía — Precios convenientes
JOYERIA FRANCO-INGLESA
MERCED 875 — SANTIAGO
Despachos contra reembolso

CALZADO
CREDITOS
Damas-Caballeros y Niñas
CARTERAS
CREDITOS
Sólo a un radio de 30 cuadras
SAN DIEGO 1889

ROPA INTERIOR FINA, BLUSAS Y VESTIDOS SPORT
Se reciben hechuras
NOVEDADES PARA SEÑORAS
Lencería Gaby
Pasaje Matte 97
(por HUERFANOS)
FONO 32279

CAFE MOZART
PHILLIPS 42
Plaza de Armas
Desayuno, muy abundante, $ 15.—; almuerzo, $ 30.—; once completa, $ 15.—
COMIDA ESPECIAL, $ 33
Kuchen de Durazno, Nuez, Quesillo y Manzana.
Ambiente tranquilo y distinguido

RONIX
FCA. de CAMISAS
GRAN SURTIDO EN ARTICULOS PARA SEÑORAS, CABALLEROS Y NIÑOS.
VICUÑA MACKENNA 820

MUEBLERIA CHELINO
Muebles estilo normando. Living — Dormitorios
Comedores — Piezas sueltas
CREDITOS
Arturo Prat 274
FONO 74562

BATERIAS
17 placas, para cuaquier modelo.
Recibo su batería en parte de pago.
LIRA 180

SERVICIO DE REFRIGERACION
ELECTRICA
EMBOBINADOS DE MOTORES
Trabajos garantidos. Rapidez.
ROGELIO ESPINOSA MUÑOZ
CONDOR 946 al 956
Fonos: 60126 y 63374

ABOGADO
SANCHEZ DEL POZO
Especialmente, asuntos y juicios de matrimonio.
De 11 a 12.30 y de 17 a 19 horas.
MONEDA 1137 — OF. 78
FONO 60818

FOTOCOPIAS
de documentos, cartas y dibujos
EN MEDIA HORA
FOTO TIMAR
Nueva York 61

COCHES-CUNAS
SILLAS de PASEO
Compre directamente en la fábrica. También reparaciones. Despachamos a provincias contra reembolso
SAN ISIDRO 92

RELOJES DE OCASION
Baratísimos — Garantizados
DESDE $ 300.—
Relojería Asmara
PASAJE CONSISTORIAL
LOCAL 40
Entrada al pasaje, frente a La Bahía

CIERRE ECLAIR
NORTEAMERICANO
EXISTENCIA PERMANENTE en todos los tamaños y colores
REEMBOLSOS
A $ 0.80 EL CENTIMETRO
CASILLA 9771
SANTIAGO

SLACKS PARA NIÑOS
en fina gabardina de algodón, desde
$ 420.—
SASTRERIA "ZAVELEV"
SANTO DOMINGO 1046

TERNOS
DE MEDIDA Y MEDIA CONFECCION
10 MESES PLAZO
SASTRERIA LONDRES
BANDERA 684

MODAS "LIBERTY"
OFRECE:
Trajes sastre tres cuartos vestidos, carteras, etc.
A sola firma, sin pie
10 MESES PLAZO
AHUMADA 116
OFICINA 5 — FONO 68041

CARAS BONITAS
CON AGUA DE BELLEZA
Y
CREMA "PORCELAN"
¡¡Pídalas en su Farmacia o Perfumería!!

Casa Olga
HUERFANOS 1150
Sorprende con su INCOMPARABLE
LIQUIDACION
DE MODELOS de CALZADO FINO ELEGANTE HECHO A MANO
desde
$250.- PAR
¡¡UNA OFERTA INCREIBLE!!

CREDITOS PASCUAL SASTRE
SAN DIEGO 928

BOLETOS DE EMPEÑO
ORO — JOYAS
COMPRAMOS
Antes de vender, consúltenos:
RELOJERIA Y JOYERIA
"DRUVI"
SAN ANTONIO 80
Esquina Moneda
FONO 61766

Tierra de concreto
REX
Prefabricado standard más económico que la pandereta de ladrillo.
ALTURAS: 1.50, 1.80 2.00, 2.50 Mts.
Bloques — Dinteles — Pastelones — Pilares — Encielados de Yeso, etc.
SOC. MATERIALES "REX" LTDA.
Alsino N.o 4325
Teléfono 95326

FUNDAS para autos
en género y cuero, por especialista europeo:
REINBERG
TAPICERO
Avenida Bustamante 790
FONO N.o 45191

LA Americana Modas
REALIZAMOS
trajes y batas de seda estampada y lisa. Ultimas novedades trajes sastre, paletoes 3/4, tapados, blusas ,etc. etc.
CREDITOS SIN RECARGO
SANDIEGO 472
FRENTE PLAZA ALMAGRO

VINOS
DEL MAIPO Y ZONA
LA GRANJA
VINOS
TINTO, $ 8.— LITRO
BLANCO, $ 10.— LITRO
RESERVADOS
GRAN VINO TOCORNAL
CASA BLANCA Y SANTA CAROLINA
TINTO Y BLANCO
$ 11.— LITRO
LIRA 136
401 — SERRANO — 401
Pedidos:
TELEFONOS:
37392 — 66601 — 30553

ULCERAS DE LAS PIERNAS
Si usted sufre de úlceras de las piernas, pida por correo o personalmente folleto gratuito, que con lenguaje sencillo explicará a usted la naturaleza de su dolencia y el modo de curarla, desde el punto de vista de un médico, quien ha dedicado toda su vida al estudio y tratamiento de esta dolencia. Las úlceras de las piernas pueden curarse, sin reposo en cama sin pomadas y sin otro medicamentos.
CARMEN 139 — Stgo.
FONO 35944
Atención: 2 1/2 — 7 1/2

TIJERAS
SOLINGEN — FRANCESAS, ITALIANAS
CUCHILLERIA GONELLA
San Antonio 488
CASILLA 9352 — SANTIAGO
Reembolsos a provincias

SEDA
GRANDES REBAJAS
POR LIQUIDACION TEMPORADA
Del fabricante al consumidor
ALGUNAS OFERTAS
Lino Shantung . . . . . $
Mongol . . . . . .
Popelina blanca . . . .
Crepe Satán . . . . .
Seda estampada . . . .
Seda fina con jaspe . . .
Reversible . . . . . .
Tafetán moreé . . . . .
Seda fina Marquisette, en todos los colores . . . . .
Moufión de lana para de levantarse, $ 150.— el metro.
CONSIDERABLES RE... JAS PARA REPARO...
Depósito de Fábrica
UNIVERSAL TEXTIL LTDA.
IRARRAZAVAL 440
FRENTE TEATRO ANTE...

OPTICA
HAMMERSLEY
Agustinas 1093
ESQUINA BANDERA
Casilla 3898—Teléf. ...

NEBULIZACIONES A DOMICILIO
Ultratermia, Luz Ultra... Curaciones e inyecciones en general. Atendido por enfermeras universitarias.
De 8.30 a 12.30 y de 15 a ...
SERVICIO DE FISIOTERA...
Hermanas Tronco...
MONEDA N.o 72...
CUARTO PISO — OFICINA ...
TEL. 86211

TEATRES PLEGADIZOS
MAPLA
MAC IVER 42...
CASI ESQ. MERCED

¡RELOJES MALOS!
Recibimos toda clase de relojes en compostura, aún rechazados por otras relojerías. Taller propio. Especialidad en cronógrafos.
RELOJERIA BLEIHOLDER
BANDERA 268

CHAMPU LANOCHAMP
M. R.
Limpia, suaviza, embellece su cabello
CONTIENE LANOLINA

PALACIO BARBI
SASTRE-MODISTO diplomado en España
Especialidad trajes de calle, noche, según modelo.
MONEDA 89...
OFICINA 201
(Entre Estado y San Antonio)

OCASION
$ 4.900.—
living normando, con cuatro ... tapizado en fino brocato ... $ 9.800, magnífico comedor normando, totalmente ... en lingue macizo; aparador artísticamente tallado; ... mesa también con cubiertas ... 1 1/2 pulgada; 6 sillas tapizadas en raso. Mitad de su valor real.
NATANIEL N.o 657

Babilonio se perfila como favorito en el clásico "Velocidad"

Sólo cinco enemigos llevará el hijo de Negrero, de los cuales Frito parece ser su más serio adversario. — Muy interesante se presenta la prueba reservada a potrancas de la nueva generación

Analizando las carreras condicionales

Nutrido en carreras e inscripciones es el programa del domingo, en el Club Hípico de Santiago al que le sirve de base el clásico "VELOCIDAD", handicap sobre 1.000 metros para caballos de tres años y más.

Este compromiso, con ser el mejor rentado, no ofrece las perspectivas que tienen la cuarta carrera reservada a potrancas de dos años, no ganadoras, y la "Carrera A", para caballos poleros, pruebas ambas que constituyen sendas incógnitas para los aficionados y en cuya condición radica, precisamente, el interés de los turfmen.

Pasamos enseguida a hacer nuestras apreciaciones sobre las más destacadas chances, comenzando con

EL CLASICO "VELOCIDAD"

BABILONIO 57, (J. Orellana).— Se clasificó tercero de Horos y Sanguijuela, en su rentrée cargando los mismos kilos que ahora. Está en excelente estado y debe ser de los más cotizados.

DEJELO SOLO 56, (J. Ortiz).— En esa misma carrera no figuró y aunque baja kilos y distancia, ambas ventajas para él, creemos que el retinto está sintiendo su campaña.

FRITO 51, (J. E. Cruz).— Mal corrió el 8 de diciembre, en el clásico que Botafogo le ganó a Sterling. Restauración e Interferencia en La Palma. Aquí corre mejor el alazán, pero el compromiso es duro para él.

FRANKLIN 49, (L. Pérez).—Con 60 kilos fué cuarto de Internada, Mister Popeta y Rayón, en el Hipódromo, pero hay que convenir en que el mulato corre el doble mejor allá que aquí.

LECTOR 47, (J. Espinoza).— Es bastante ligero y vino entre los de avanzada en la recordada carrera de Horos. Puede salir con un desaguisado, pues el tiro le viene muy bien.

FOGON 48, (F. Gatica).— Va fuera de handicap, en diez kilos a juicio nuestro pues Royal Hunter, por ejemplo, debería ir aquí a cuatro kilos de Lector. Royal Hunter le dió 9 kilos a Fogón y perdió a 3|4 de cuerpo.

Estimamos que la línea de la carrera es Babilonio. Su enemigo preciso, por lo bien que corre a esta mano, nos parece Frito.

PRIMERA CARRERA.— 1.000 metros.— Condicional

CIPAYO 56, (E. Márquez).— Fué cuarto en el galope de El Cóndor, detrás de Esopo y Relicario. Se viene acercando y puede llegar en tabla.

COMODIABLO 56, (S. Quezada). —Tercero de Joyel y Taco Alto, y anteriormente con buenas figuraciones. Un placé achancacado con mucha cara de ganador.

ESOPO 56, (O. Bravo).— Escoltó a El Cóndor, cierto que a una cuadra del tordillo, pero en un tiempo bien discreto. Como ha evidenciado mucha mejoría parece que ahora le ha tocado el turno.

PATIN 56, (H. Vergara).— No es gran cosa, pero ha estado llegando cerca de los primeros. Puede ser un bonito lance.

SEGUNDA CARRERA.— 1.200 metros.— Condicional

DAIQUIRI 62, (B. Sandoval).— Bastante malo es el lote, y a pesar de los kilos tiene su narigada de opción.

JOSE BELEN 56, (O. Castillo).— Fué cuarto de Libardonés, Chaparrita y Pamir, en 1.500 metros. Anteriormente fué segundo de Don Hugo, en 1.300 metros.

ROBLERIA 56, (G. Retamal).— Es inmensamente superior al lote, y a pesar de que ha estado corriendo muy mal aquí debería ajustarlos.

TACO ALTO 55, (R. Latorre).— Está anotado también en la siguiente, en donde tiene también indiscutible opción. Catear la laucha aconseja la tabla.

NIZARDA 53, (O. Valenzuela).— Esta muchacha es muy viva del ojo así es que hay que andar con la pupila muy abierta. Si está de "buenas" nadita de extrañar sería que se les viniera de un viaje.

EMISARIA 51, (O. Bravo).— Si hubiera ido para atrás no la habría corrido peor el Gato Orellana que al parecer no se había repuesto de las consecuencias de la Fiesta del Año Nuevo, aún el domingo en la tarde.

HEREDERA 49, (R. Pérez).— Mucho ha bregado la pobre para cambiar de categoría y aún está plantada. Ni por lo liviana que va creemos que logre triunfar pero para un placé no es del todo despreciable.

TERCERA CARRERA.— 1.000 metros.— Condicional

BALAYON 56, (L. Espinoza).— Bastante ordinario es el hermano de Bálsamo, y mañoso por añadidura. Como lance solamente, y eso muchas suerte.

BARNIZ 56, (C. Pérez).— Para los que andan a caza de lo imposible les aconsejamos este juego.

PROFUGO 56, (J. Sánchez).— Escoltó a Firulete evidenciando que ha recuperado su postura. Ahora si no es quemada va a ser punto bordeado.

TACO ALTO 56, (R. Latorre).— Por puntos perdió contra Joyel en su más reciente y ahora resulta punto difícil de superar el hijo de Sandals.

TANDIL 56, (J. Ortiz).— Ha revelado progresos en manos de su nuevo preparador. Su segundo lugar detrás de Schockley aventajando entre otros a Pedaj y Pentágono, ambos buenos ganadores, lo recomienda aquí como la línea.

CUARTA CARRERA.— 1.000 metros.—Para Potrancas de dos años

COMOFIERA 52, (M. Araneda).— Una hija de Comovós y España Heroica, de don Juan Chamorro, que tienen muy baqueteada. Tenerla presente.

GERMANA 52, (O. Bravo).— Es hija de Cambronne y Alemancita, hermana de Vals Vienés. Cuenta con muy buenos cotejos, y se vé muy adelantada. Debe ser de las favoritas.

GUAM 52, (J. Ortiz).— Defiende los afortunados colores del "Marval", y la prepara Breque. No ha sido exigida en sus cotejos y es hija de Corn Belt y Gazelle.

KURIRUCA 52, (L. Espinoza).— Muy buenos antecedentes tiene la pupila de César; Taltal y Kurihua, hermana de Kinio, que era bastante bueno. Muchos ven en ella a la ganadora de la carrera.

REINA MADRE 52, (J. E. Cruz). —Hasta el momento es la que mejor se ha visto en sus cotejos y se perfila como la favorita de los entendidos de la cancha. Es hija de Holy Smoke y Her Maid, y está a cargo de Daniel Sandoval.

TIMIDA 52, (J. Sánchez).— Una hija de Taltal y Domitila que prepara Cavieres, y figura a nombre de Ernesto Inda. Se ve bastante bien y contará con muchos admiradores.

Cuatro potrillos de dos años, tras su primer triunfo

En la segunda carrera de la mañana saldrán a la pista cuatro potrillos de dos años que hacen sus primeros correteos por la "pelouse" y la arena.

De ellos poco puede decirse, y nos han informado que Explosivo parece estar bastante adelantado en su training; Polaco es un hijo de The Font, de cuyos aprontes se habla con entusiasmo; Safir, es un descendiente de San Francisco, y, finalmente, está Señorito, que resulta el fogueado del pequeño grupo, pues acaba de escoltar a Jaquimazo en el Club, cierto que a siete cuerpos.

CAMPEONES BRITANICOS

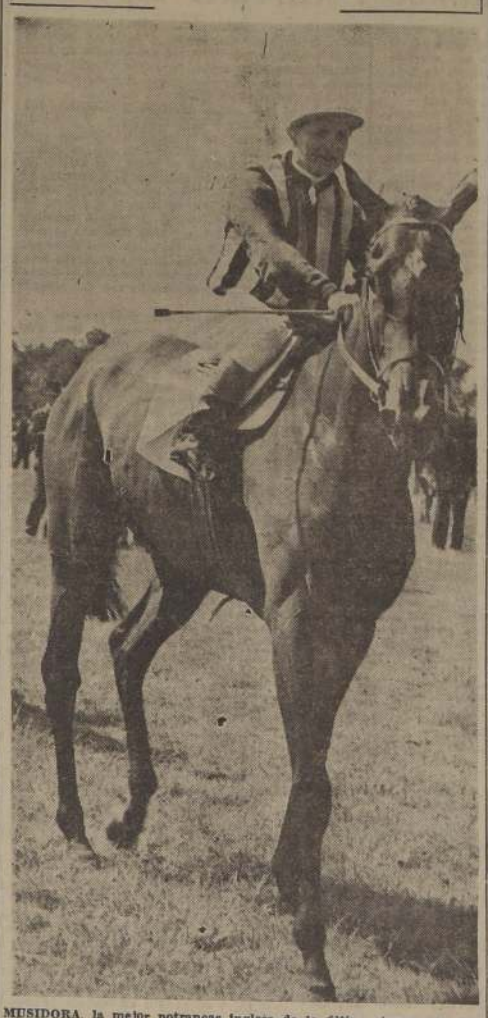

MUSIDORA, la mejor potrancas inglesa de la última temporada que se adjudicó los dos clásicos más importantes del Reino Unido, servado a elementos de su sexo: Las Mil Guineas y Las Oaks. Es propiedad de Mr. N. P. Donaldson y fué corrida en ambas oportunidades por el jockey Britt.— (La presente nota gráfica la debemos a gentileza de la Embajada Británica).

NUEVOS COMISARIOS TENDRA EL CLUB HIPICO DE SANTIAGO

Los señores Comisarios del Club Hípico de Santiago presentaron las renuncias de sus cargos, a raíz de las críticas que les fueron formuladas unánimemente por la prensa a raíz del distanciamiento de Huayca.

El Directorio, reunido extraordinariamente para conocer en este asunto, resolvió aceptarlas ante la insistencia de los propios señores Comisarios.

Interrogado por nosotros uno de los integrantes de la antigua Junta, nos expresó que, a su juicio, el Comisariato había incurrido en un error al distanciar a Huayca en beneficio de Rosa de Abril, y que ello había sido la causa precisa de la renuncia.

Conversamos también con el Gerente del Club Hípico, señor Oscar Correa, quien, con la gentileza de siempre, nos dijo que los Comisarios Suplentes, señores Fernando Mackenna L. y Eduardo Vergara A., integrarían la nueva Junta que actuará el domingo, la que será completada en dicha reunión por el actual Juez de Cancha, señor García.

En cuanto a la designación de Presidente de la Junta, no hay nada resuelto aún, pues ello es de incumbencia del Directorio, que se ocupará de este asunto en la semana próxima.

Damos a continuación el texto de la renuncia que entregaron al Club Hípico los señores Vergara y Ballacey.

"Santiago, 4 de enero de 1950. Señor Presidente del Club Hípico de Santiago. Presente. Señor Presidente:

El domingo último, a raíz del distanciamiento ordenado por la Junta de Comisarios, de que formamos parte, expusimos a Ud., en detalle, las razones que indujeron a la Junta para tomar esa determinación; le anticipamos también nuestro propósito de renunciar a nuestros cargos, en vista de la actitud asumida por una parte del público, que no vacilamos en calificar de inculta y de vejatoria para nuestra condición de Tribunal.

El señor Presidente tuvo la gentileza de declararnos que contábamos con su absoluta confianza y de que estaba seguro de interpretar también la opinión del H. Directorio.

Sin embargo, la reacción de la prensa al día siguiente, no pudo menos que acentuar nuestro propósito de alejarnos; en efecto, la severidad y aun violencia con que se juzga nuestra actuación, parecía demostrar que, más que la apreciación de un fallo como desacertado, existía un estado latente de prevención en contra de la Junta de Comisarios, o, por lo menos, de un sector de ésta.

Es así que insistimos en nuestras renuncias, que el H. Directorio, según se nos acaba de informar, ha tenido a bien rechazar unánimemente.

Tales reiteradas manifestaciones de confianza, si bien nos compensan las molestias que hemos pasado, nos obligan a mantener nuestras renuncias, para alejar así toda posibilidad de que se repitan hechos, como los que ahora lamentamos.

Sólo nos resta, pues, agradecer una vez más a Ud. y al H. Directorio, así como al señor Gerente y demás autoridades del Club, las constantes atenciones que tuvieron para con nosotros en el desempeño de nuestros cargos.

Quedamos de Ud., atentos y SS. SS. (Fdos.): **Raúl Vergara A., Enrique Ballacey U.**"

Beneficio a empleados de corrales del Chile

En funciones rotativas de cinco de la tarde adelante, se llevará a efecto el próximo miércoles 18 un programa de beneficio en el Teatro Valencia con el objeto de ir en ayuda de los empleados de corrales del Hipódromo Chile.

Esta función, que ha sido organizada por la lady-traineur Rin-K. de Constantini, cuenta con un programa en el cual se proyectará la cinta de su propiedad "Plegaria", además "Tú volverás, querida" y el film chileno "Amor que pasa".

Silbato se mantiene bien: 800 en 50 de subida por la arena del H. Chile

(PISTA DE ARENA DE SUBIDA)

QUEDA, E. Núñez, 400 metros en 25.
CALISAYA, L. Jara, 1.000 metros en 1.5; repitió acompañada de PEDAL, (G. Retamal) 800 metros en 51 2|5; llegaron iguales.
STORMY, R. Cruzat, y MARJOS, aprendiz, 400 metros en 25 iguales. Repitió Marjos en 25.
SENTIMIENTO, L. Jara, 200 metros en 12; repitió igual.
FURRIEL, E. Márquez, 300 metros en 19.
BABIECA, G. Sepúlveda, y EMBRUJO, L. Seguel, 600 metros en 38 1|5; iguales.
SILBATO, aprendiz, 800 metros en 50.
GO AHEAD, A. Vásquez, 600 metros en 38.
MIRAGUA, C. Pérez, 800 metros en 53.
VERDUGO, L. Seguel, 200 metros en 12 1|5; repitió igual.
CLETO, J. Espinoza, 1.000 metros en 1.5 2|5.
DON RENA, A. Vásquez, 200 metros en 12; repitió en 11 3|5.
QUE LINDA, R. Cruzat, 500 metros en 33.
BONTE, C. Giraldes, 600 metros en 37.
EL TOFO, C. Pérez, 600 metros en 37 2|5.
HOROS, R. Cruzat, 600 metros a voluntad en 38 2|5.
CANALLA, C. Pérez, 600 metros en 37 2|5.
MANTO REAL, R. Cruzat, 200 metros en 12; repitió igual.
SUGAR, O. Castillo, 600 metros a voluntad en 38 2|5.
INVASION, E. Márquez, 600 metros en 37 2|5.
LITOGRAFO, O. Castillo, 600 metros en 37 4|5.
CURRY, A. Vásquez, y DILIGENTE, C. Giraldes 600 metros en 37 3|5; iguales.
EL NENO, O. Plaza, 200 metros en 12 1|5.
JOHN KEENE, Jn. González, 600 metros en 39.
ANISADA, L. Jara, 400 metros en 25; repitió 500 metros en 31.
OCASION, J. Guajardo, 400 metros en 25; repitió igual.
RECURSO, E. Canales y GALGA, O. Jaña, 500 metros en 31 3|5; iguales.
KETALINDO, G. Retamal, 600 metros en 38 2|5.
JOSE BELEN, E. Arrigada, 500 metros en 31 2|5
SAZONADO, E. Canales, 300 metros en 31 2|5.
GIL BLAS, aprendiz, 400 metros en 25 1|5.
TIERRAS BLANCAS, E. Márquez, 500 metros en 31 2|5.

PISTA DE BAJADA

FELICITAS, L. Pérez, 400 metros en 24.
COYUNCHE, J. Espinoza, 300 metros en 18; repitió igual.
ESTANCIERO, Jl. González, 600 metros en 37 4|5.
BOBINE, C. Pérez, 600 metros en 38.
ORINOCO, Jl. González, 400 metros en 24 3|5.
FRANKLIN, C. Pérez, 400 metros en 23 3|5.
CUYANITA, L. Jara, 400 metros en 24.

DE NUESTRA GRAN Liquidación DE VERANO

ELEGANTES ambos, confeccionados con una selecta y novedosa variedad de casimires de pura lana, corte elegante. PRECIO DE LIQUIDACION,
$ 1.575

VESTONES sport, finamente confeccionados con casimires de pura lana, fantasías a cuadros. PRECIO DE LIQUIDACION,
$ 1,290.—

SOMBREROS de fina pita blanca, importada de Ecuador, modelos de última moda, todas las numeraciones. Precio de liquidación,
$ 295.—

CAMISAS de tela especial, fantasías a cuadros grandes, que es la moda actual para deportes, playa y campo. Precio de liquidación,
$ 208.—

CAMPERAS de fino tusor, color beige, abotonadas y cintura elástica, lo más fino y práctico, tallas 44 al 52. Precio de liquidación,
$ 275.—

DAMOS PREFERENTE ATENCION A LOS PEDIDOS CONTRA REEMBOLSO

A CASA QUE VENDE MAS Y MAS BARATO EN CHILE
CASA GARCIA
ALAMEDA esq. AVENIDA ESPAÑA

Compre con tranquilidad Ubique cómodamente su auto frente a nuestra casa

Gran Venta de Sitios

3 AÑOS PLAZO

5 o|o DE PIE Y 36 CUOTAS MENSUALES DESDE $ 1.595.—

EN AV. ECUADOR

CAMINO A MAIPU, PROXIMO A LA ESTACION CENTRAL, TOTALMENTE URBANIZADO. PAVIMENTO CONCRETO, AGUA POTABLE Y LUZ ELECTRICA. DOS LINEAS DE MICROS A LA PUERTA; CARROS A 6 CUADRAS

SITUACION DE GRAN PORVENIR
SE VENDEN TAMBIEN A EMPLEADOS PARTICULARES AUNQUE NO TENGAN SOLICITUDES PRESENTADAS
TRAMITACION A CARGO DE LA OFICINA
AUTO A DISPOSICION DE LOS INTERESADOS

PROPIETARIO
ESTEBAN BARBIERI
ARQUITECTO
AMUNATEGUI 75 — OFIC. 4. — DE 10 A 12 1/2 Y DE 3 A 8.

SERVICIO MEDICO NACIONAL DE EMPLEADOS

Solicítase propuestas para las instalaciones y confección de estantes y mesones en las Oficinas Administrativas del Servicio Médico Nacional de Empleados, de la calle Moneda 1137. Bases y especificaciones en Rosas 1290, de 15 a 18 horas.

Vicepresidente Ejecutivo

PUNTAS DE FUEGO

ALGO MAS SOBRE EL DOPING

Señor José Salinas C., Redactor Hípico de LA NACION.— Las fundadas objeciones que ha merecido el nuevo Reglamento del Doping, aprobado últimamente por el Consejo Superior de la Hípica, en lo que se refiere a las substancias que en adelante serán consideradas como tales, traté de resumirlas y fundamentarlas en una entrevista que me hizo "El Mercurio" y que fué publicada por este rotativo en su edición del viernes 16 de diciembre. Una semana después, en LA NACION, he leído un artículo firmado por el señor Samuel Goldzweig Marxmann, estudiante según él mismo dice de los cursos superiores de la Facultad de Medicina Veterinaria, en que se refutan más aseveraciones.

No era mi deseo entrar en polémicas en esta materia, pues la resolución final tiene que dictarla el Consejo Superior de la Hípica, del cual la Asociación de que soy director, ha solicitado que, después de pedir informes precisos a personas de reconocida capacidad científica, proceda a una revisión de los puntos que se discuten. Sin embargo, la importancia del asunto y el hecho de que al no contestar el artículo a que me refiero podría dejar la impresión de que más declaraciones fueron hechas sin una sólida base científica, me obligan a volver sobre los puntos que traté anteriormente.

Debo referirme en primer término a la Adrenalina, sobre la cual hice una afirmación completamente exacta y basada, no en mi opinión personal, sino en las conclusiones a que han llegado todas las autoridades científicas que se han preocupado del asunto. Como pudiera ella haberse olvidado, me veo en la necesidad de repetirla: "La cantidad de adrenalina en la sangre, que se estima normalmente en el hombre en 1 miligramo por mil, es tan variable que puede aumentar bruscamente, debido a fenómenos como una ducha fría, la cólera, el esfuerzo físico o cualquiera otra excitación del sistema nervioso". Cualquiera tasa que pudiera considerarse normal en un animal, por esta misma variabilidad, podría prestarse a grandes errores, máxime si se considera que los métodos de investigación no dan ninguna seguridad absoluta. El señor Goldzweig afirma que en ningún caso estos hechos podrán "revelar un aumento tal que vaya a demostrar una positividad en la reacción química". Esta reacción química, sea la de Viale o la de Whitehorn, será siempre positiva.

Pero lo importante está en que ni esta reacción, ni las efectuadas por los métodos biológicos, podrán asegurar que se trata de una substancia recibida por el animal o preparada por el propio organismo. Si el señor Goldzweig está de acuerdo en que en el animal se carece de reacciones cuantitativas y acusa a los preparadores de servirse de estas substancias con "fines de fraude hípico", por una parte me da la razón y en otra demuestra que no le importa que el día de mañana se catalogue a un trabajador de la hípica como "delincuente", sin el menor recurso de defensa.

Desearía que el señor Goldzweig diera a conocer los experimentos o investigaciones que ha hecho sobre la materia o que tomara la opinión de algunos de sus profesores (Fisiología), sobre lo que expongo relativo a la adrenalina, o, por lo menos, citara los autores que le han hecho formarse esa opinión. La mía es simplemente la deducción de las enseñanzas de mis maestros o reconocidos tratadistas. El desmentirla es una ofensa a la ciencia y a sus cultores.

En otra parte de su artículo el señor Goldzweig considera peligroso introducir substancias hormonales en el organismo animal.

Estas substancias se encuentran en un estado de equilibrio dentro del organismo, equilibrio tal que la carencia o exceso de una de ellas perjudica funciones determinadas. El caso del caballo que con Testosterona será "más caballo", está indicando claramente que necesita esta hormona por no tenerla en ese momento en la dosis suficiente, y es por ello que en ningún caso las hormonas aplicadas científicamente pueden traer trastornos.

El señor Goldzweig se sorprende de mi aseveración sobre la sudoración de los animales antes de la carrera, y lleva a considerar este hecho como una manifestación del estado de salud normal del animal. Creo que ningún hípico podrá concordar con esta tesis, y científicamente los médicos consideramos una sudoración que no es debida a una excitación por esfuerzo físico o nervioso, como un síntoma de enfermedad o una manifestación de la misma. No se nos ha ocurrido jamás tomar como un buen síntoma el sudor de los tísicos.

En cuanto a la Vitamina B-1, el artículo que comento trae novedades sorprendentes. Verdaderamente revolucionarias en Medicina. No son substancias que reemplacen una carencia alimenticia, actúan simplemente por su sal aminada y por ser alcaloide... Es lamentable que investigadores de la talla de Funck, Jansen, Donath, Williams, Kuhn, Gyorgy, Sebrell, Butler, por nombrar algunos, hayan perdido tan lastimosamente su tiempo para que los químicos lleguen posteriormente a establecer que "antes de ser una vitamina tan indispensable, es una sal aminada con todos los caracteres de un alcaloide".

Se ha hecho hincapié en que esta carencia vitamínica es muy escasa por fortuna. En realidad los casos de Beri-Beri casi no se conocen, pero no olvidemos que ello es debido a que manifestándose prematuramente sus síntomas premonitores, son atacados con prontitud, y estos síntomas se revelan en el animal, especialmente por trastornos del sistema nervioso, tan comunes y muy conocidos en el caballo de carrera.

En lo que respecta a la carencia vitamínica de los pastos en Chile, me agradaría conocer los trabajos a que se refiere el señor Goldzweig de los especialistas y dietistas en nutrición de los animales.

He tratado, señor Redactor, científicamente los hechos que se ha pretendido rebatir. No niego que he debido preocuparme de esta materia, precisamente, porque soy hípico. De ahí que también me interese la reglamentación en general y trate por los medios a mi alcance de evitar que posteriormente —por errores de legislación que pueden corregirse— sobrevengan efectos perniciosos en el campo de la hípica.

No puedo concordar con la opinión personalísima del señor Goldzweig, de que "doping es toda substancia que modifique la función locomotriz de un animal". El nuevo Reglamento, en su artículo 1.o inciso 2.o, dice: "Será considerado doping el suministro a un caballo, para los efectos de una carrera, de cualquiera de las substancias o agentes a que se refiere el artículo siguiente, con el objeto de modificar ARTIFICIALMENTE su rendimiento locomotor". De ahí que todos los conceptos del señor Goldzweig, desconociendo la verdadera definición, estén profundamente errados. Si llegáramos a ampliar su tesis, habría también que suprimir de la alimentación de los animales, la CEBADA y LA AVENA, ya que es bien sabido que estas substancias alimenticias modifican, y muy favorablemente, la función locomotriz del animal. Y tampoco serían de necesidad para el organismo animal desde el momento que con simple pastito también corren. Además, el empleo de la palabra "artificialmente", lamentablemente olvidada, es para significar que no debe emplearse engaño o dolo.

Las substancias producto de secreción del propio organismo no podrán ser consideradas jamás como doping, ya que por este solo hecho tienen la patente más absoluta de elementos naturales.

Señor Redactor: Mis declaraciones anteriores, que corroboro en esta oportunidad, han sido hechas con el único objeto de obtener la pública colaboración de las personas que tengan conocimientos sobre la materia y que se interesen por la hípica, a fin de que hagan llegar su opinión a las autoridades respectivas, las cuales, por carecer del tecnicismo necesario, han cometido, según mi opinión, el error que he comentado. Espero que sobrevengan informes favorables a lo que he sostenido y, muy en especial, de la Facultad de Medicina Veterinaria, de la cual la Asociación de Propietarios de Caballos de Carrera, se ha permitido recabar una opinión sobre este asunto.

Por otra parte, estimando que las razones científicas que se dan en la prensa no pueden ser ampliamente comprendidas por el público y siendo de conveniencia absoluta que estos problemas sean resueltos por personas de reconocidos méritos, me permito proponer al señor Goldzweig que propicie de la Facultad Médica Veterinaria una reunión en que podríamos exponer nuestros respectivos puntos de vista, obteniendo de esa prestigiosa Sociedad un pronunciamiento definitivo en este asunto. Saluda atetamente al señor Redactor.—(Fdo.).— Dr. Raúl Célis Riveros.

Interesantes están los handicaps matinales

Siete series handicap sobre la distancia de 1.200 metros completan el programa del Hipódromo para pasado mañana.

TERCERA CARRERA.— 1.a serie

COYUNCHE 53, J. Espinoza.— Se viene acercando y sacó el mejor sorteo. Cuarto de Cambiante. Huayca y Tenglo.

FATUO 53, J. Canales.— Séptimo en la de Cambiante y corriendo con ciertos bríos al final.

JOFREGADO 53, F. Gatica. — Le retiraron el domingo en la que ganó Galileo y antes había sido cuarto de Silbato, Mariage y Galileo.

LOS NOTROS 53, J. García. — Escoltador de Galileo el domingo a tres cuerpos, resulta carta de prestigio.

ELECTRA 49, L. Manríquez. — Acaba de ser tercera en la carrera donde distanciaron a Huayca en beneficio de Rosa de Abril.— Puede.

CUARTA CARRERA.— 5.a serie

MARINELA 57, G. Sepúlveda.— Cuarta en su más reciente tras Silbato, Araucano y Machete.

TIERRAS BLANCAS 53, J. Espinoza.— De aspecto se ve muy bien y es la sorpresa precisa.

CAMBIANTE 52, R. Cifuentes.— Hace quince días se anotó un buen triunfo derrotando a Huayca, Tenglo y Coyunche.

MARIAGE 52, E. Márquez. — Quinto nada más el domingo en la de Galileo, pero antes había sido escoltador de Silbato.

SENTIMIENTO 52, L. Jara. — Quinto en la carrera ganada por Silbato a Araucano, Machete y Marinela.

GO AHEAD 49, A. Vásquez. — Sexta en esa misma carrera de reentré. Hay que tenerla presente.

QUINTA CARRERA.— 1.a serie

ARRABALERO 61, J. Ortiz. — En su más reciente se clasificó tercero de Caminito y Restauración corrido precipitadamente.

CAMINITO 55, C. Pérez.— Está hecho un león. Lleva dos al hilo y se ha mostrado muy luchador.

EL TOFO 53, R. Cruzat.— No pintó el domingo en la ganada por Medioeval, pero antes había sido buen escoltador de Caminito.

CORZO 50, C. González.— Solamente séptimo donde Caminito ganó a Restauración, pero esta vez creemos que hará mejor carrera.

SOBERANIA 47, J. Espinoza. — De un breve descanso esta yegua que es muy rápida. No creemos que gane de reentré, pero hay que observarla.

SEXTA CARRERA.— 5.a serie

ARAUCANO 55, J. E. Cruz. — En su más reciente actuación se clasificó segundo de Silbato. Está en buen training.

GATITA 52, E. Canales.— 4.a en su última presentación que fué donde Pedal dió cuenta de Melipeuco y Lanchón.

PALLIERE 51, J. Espinoza. — La última vez que corrió se vió muy bueno al postergar a Los Notros, Miragua y Pedal.

CHOLO 50, A. Vásquez.— Ganó muy bien y el domingo gran favorito solamente pudo salvar el tercer placé tras Bobine y Jungfrau.

PEDESTAL 49, L. Manríquez.— Se ha visto corredor últimamente y va tan liviano que no hay que descuidarlo.

OCTAVA CARRERA.— 4.a serie

DESPRECIO 56, C. Pérez.— Mala su carrera en el Club el día que ganó Garibaldi a Sauce Llorón, pero puede rehabilitarse.

La carrera 4 de poleros

Después de la quinta carrera será disputada la prueba de Poleros, que cuenta con once anotados, que serán conducidos por gentlemen riders, socios de los diversos clubes de Polo.

La carrera es muy abierta, y, a decir verdad, muchos son los "jinetes" que consideran muy probable la victoria de sus respectivos piloteados.

Por nuestra parte y dada la experiencia que tiene en estas lides, conversamos con don Hernán Correa, que conducirá a Tejedor, quien nos informó que éste llevaba, a su juicio, destacada opción y que veía sus más serios enemigos en Pihuelo y Coipo, que habían cotejado en forma llamativa.

Premio "Coquimbo": carrera especial

El Premio "Coquimbo", Carrera Especial en forma de handicap que se disputa en séptimo lugar de la cartilla matinal es la prueba de fondo del programa confeccionado por el Hipódromo Chile para su segunda reunión del año.

Como se trata de un handicap ascendente para elementos de tres años y más, elementos de modestas aptitudes ratificaron su inscripción en estos 2.000 metros, que tiene una recompensa de $ 60.000 para el vencedor.

Trece son los adversarios que han quedado anotados en el momento de ratificar inscripciones.

Encabeza la lista Trineo, cuya última actuación es haber llegado quinto, solamente precediendo a Mocteiek en los 4.000 metros del Clásico ganado por Copenhague. Correrá con 58 kilos y la monta de Pedro Flores.

Diablito, con 57 kilos y A. Silva contratado para conducirlo, acaba de clasificarse tercero tras Descubridor y Panchito en la mejor serie handicap del pasado domingo en esta pista. Rex, que será llevado por J. Ortiz con 55 kilos, acaba de ser segundo de Marengo hace quince días, en una milla corrida en el Club Hípico; Laferrere, con la monta de Manuel Quezada y 53 kilos, muestra como su más reciente performance, un cuarto lugar hace una semana en la carrera ganada por Medioeval a Canoán y Cabildo; Cleto, al que se le anuncia la monta de J. Espinoza y 50 kilos de peso solamente, se clasificó séptimo en la prueba donde Romeral dió cuenta de Maltés; Aiderete, que acaba de llegar quinto en la citada de Medioeval, será guiado por E. Márquez y le han asignado 49 kilos.

Siguiendo más abajo, tenemos a Catimba, que correrá con 49 kilos y la monta de J. Guajardo. En esta potranca hay cifradas esperanzas que aún no ha logrado concretar con sus actuaciones; Good Smoke, llevará 49 kilos y la monta de J. E. Cruz. Es reciente ganador de Garibaldi en esta cancha, demostrando buen estado. Esta también Montpellier, con 49 kilos y la monta de F. Gatica. Llegó arriero en la carrera repetida de la que hemos hablado y que Marengo ganó a Rex y Avalancha; Noche Polar es otra potranca de cuyos medios se espera mucho y parece bastante regular por lo que ha demostrado hasta ahora. Con 47 kilos será corrida por L. Manríquez.

Quedan enseguida los más livianos que son Calisaya con 45 kilos y la monta de L. Jara, que acaba de imponerse hace quince días en el Club Hípico; Campereya, con 45 kilos igualmente, y la monta de R. Cifuentes, que logró hace poco volver a salir de perdedores después de su bullado distanciamiento por "dooping" y, para terminar, Chamico, que con 45 kilos será llevado por O. Bravo y que hace quince días entró sexto en la competencia que en el Club Hípico ganara El Mansur a Chaparrita y El Rajá.

VERDUGO 51, A. Vásquez. — Nada hizo el domingo en la ganada por Remilgo, pero antes tenía un buen tercero tras Pumay y Tío Pepe.

FARINA 50, L. Pérez.— Nadita de mala parece esta potranca que entra a alternar con los viejos, luego de un descanso tras su salida de perdedora.

LA PICARDIA 50, N. N.— Otra potranca que parece bastante regular y que hay que tener presente en cualquier análisis de la prueba.

MANTO REAL 50, V. Maldonado.— Sólo séptimo el domingo en la ganada por Remilgo, pero antes tenía un buen tercero tras Peleador y Trapero.

NOVENA CARRERA.— 1.a serie

DON RENA 54, A. Vásquez. — El domingo amaneció con ganas de correr, pero lo castigó la suerte por mano del tuerto Cardonal.

PALPITO 54, G. Retamal.— 5.o en la carrera que hace 15 días ganó Mosqueta a Cara Sucia, Dorotea y Huelín.

SILBATO 53, C. Pérez.— Lleva dos ganancias al hilo demostrando que está en un training bastante completo.

ESPIRITUAL 52, M. Quezada.— Escoltadora de Alabarda hace 15 días aventajando a Assais y Coquelín.

GAMA 49, J. Guajardo.— Quinta en la carrera ganada por Alabarda a Espiritual, Assais y Coquelín, pero antes ganadora de Espiritual.

DECIMA CARRERA.— 2.a serie

EL NENO 56, J. González. — Muy corrido estuvo el dato hace 15 días en la carrera que Medioeval ganó a Propicia y Chamiza y llegó cuarto.

CARA SUCIA 54, L. Espinoza. — Hace quince días la derrotó Mosqueta y ahora parece que se ha ganado. Baja un kilo y tiene buena oportunidad para el desquite.

CHAMIZA 54, A. Poblete.— En su más reciente actuación fué tercera de Medioeval y Propicia.

MOSQUETA 51, J. Sánchez. — Muy luchadora se vió al ganar hace dos semanas defendiéndose bien del ataque de Cara Sucia.

RIO ITATA 49, J. Guajardo. — Cuarto el domingo pasado en esta cancha en la carrera ganada por Good Smoke a Garibaldi y Magadis.

DON RAUL VERGARA ANTUNEZ NOS PIDE UNA ACLARACION

Ha estado conversando con nosotros don Raúl Vergara Antúnez que integró hasta el pasado domingo la Junta de Comisarios del Club Hípico.

Refiriéndose a una declaración formulada por su ex colega, don Manuel Santapau sobre el retiro del señor Vergara, nos dice: "Existe una equivocación de parte del señor Santapau cuando expresa que me retiré del Club Hípico por haber sido agredido por un asistente. Yo he renunciado y me he retirado del recinto del Club Hípico, después de corrida la quinta carrera, dejando en manos del señor Guillermo Izquierdo, secretario de la junta, mi insignia de Comisario".

Con mucho agrado hacemos la rectificación que nos solicita don Raúl Vergara sobre las incidencias que se produjeron el pasado domingo.

LAS MEJORES OPCIONES EN LOS HANDICAPS DE LA TARDE

QUINTA CARRERA. — 1.500 Metros.— HANDICAP.—

LITOGRAFO, 57.— (M. Quezada).— Mucho está corriendo el hijo de Salerno, que viene de ganar a Avalancha, Royal Blossom y Pildorín en La Palma, cancha en que se desempeña muy bien.

PANCHITO 54 (J. Ortiz). — Fué segundo de Descubridor en 1,400 metros el pasado domingo. Creemos que aquí lo hace mejor que allá.

CHOROY 52 (V. Gonzalez).— Se compuso el día 29, pero le salió Royal Hunter al camino y lo postergó el segundo lugar. Muy peligroso a estos pesos.

HUMAREDA 50 (J. E. Cruz). —Junco la tenía de cliente, pero como no corre aquí el alazán, a lo mejor se desquita de sus pasadas derrotas.

SEPTIMA CARRERA.. — 1.500 Metros.— HANDICAP.—

THRAUCO, 57 (A. Silva).— Nada hizo en la que Good Smoke le ganó a Garibaldi, pero antes había ganado al galope a Dante, Brumazón y Pepito Grillo, pese a que a su propietario "sólo le gusteba para el cuarto puesto"... Es así el caballito, hasta traicionero con su amo.

DANTE 54 (J. Ortiz).— Hay cuatro kilos a su favor respecto a Thrauco, y en una escala que debe beneficiarlo. Por su segundo lugar reciente debe estar una vez más en la pelea.

SALVAJON 51. (L. Rodríguez).— En días pasados corrido como un ángel por el joven O. Bravo ganó el gran estilo a Campfire, Maricastaña y Lidiador, sin mostrar ninguna de las indocilidades que "dice" el señor Rodríguez que tiene. Sin embargo, ahora le cambian jinete...

CHURELO, 50. (J. Sánchez). —Aconsejamos andar con la pupila muy abierta con él, pues corrió discretamente en la prueba ganada por Campereya. El tordillo se ve bien y puede ser la sorpresa.

OCTAVA CARRERA. — 1.500 Metros.— HANDICAP.—

BOTABARRO, 57. (M. Salas). —El lote es bastanet modesto y a pesar de las ventajas que ofrece le puede dar su mascadita al queso.

BLANDINA, 54. (R. Latorre). — Tiene ciertas condiciones de ligereza y puede afirmarse en los tramos finales y pagar un bonito placé.

CONTRAPUNTO, 53. (O. Valenzuela).— Si se acordara de sus buenos tiempos sería más o menos fijote, pero a lo que se ve ya no tiene los bríos de la juventud.

ESPLENDIDA, 52. (J. Guajardo).— Fué tercera de Calisaya y Armiño en una milla, performance muy meritoria que le asigna la primera opción.

NIGHTINGALE, 51. (J. Ortiz).— Cambió de preparador y se largó a correr. Por su fácil salida de perdedores vuelve a presentarse con muchas posibilidades.

VASCA 51. L. Pérez.— Por puntos perdió contra Don Hugo y José Belén en días pasados y aunque esta distancia no es la que más le conviene no se le puede descartar sin temor.

ARMIÑO 50. (O. Bravo).—Su segundo lugar detrás de Calisaya no puede ser mejor, y con Espléndida debe ser la pelea al final.

DON HUGO 49. (O. Castillo). —Por su reciente victoria sobre José Belén, Vasca y Soulier, debe ser de los más cotizados, y nuevamente debe encontrarse entre los primeros al final.

NOVENA CARRERA. — 1.500 Metros.— HANDICAP.—

ROYAL HELMET 56. (L. Espinoza).— Fué cuarto de Remilgo, Schokley y Luján, lo que quiere decir que está volviendo. Tiene una pequeña opción.

EL RAJA 55. (J. Sánchez).— Ha estado figurando en tiros mayores, a los que no llega bien. Puede obtener un placé aquí.

CAMPFIRE 54. (J. Orellana). —Fué segunda de Salvajón en una milla, pero nosotros creemos que "no es obligatorio" que la traigan perdida al fondo y que actuando colocada puede lograr aquí la victoria.

ALEGRIA 53. (O. Bravo). — Fracasó en su más reciente, porque largó con desventaja. Fuerte atropella la chica y sería buen sport al salir.

PEDAL 52. (G. Retamal).— Bueno su tercer lugar detrás de Schokley y Tandil, con 55 kilos. Los tres que ahora baja deben venirle muy bien a su esqueleto.

GALILEO 49. (J. Guajardo). —Después de mucho bregar recién logró cambiar de categoría. Pero como generalmente figuraba, quiere decir que será un elemento útil.

LAMAR 46. (E. Márquez). — Fué cuarta en la bullada carrera de Rosa de Abril, en donde llevaba 57 kilos. Advertimos que es voladora a pesos bajos, y que esta distancia le viene mejor que los 1,000 metros.

DECIMA CARRERA. — 1.500 Metros.— HANDICAP.—

SCHOKLEY 54. (J. Orellana). —Se ha largado a correr el hijo de Trelawny y por su victoria aquí sobre Tandil y Pedal y su segundo lugar detrás de Remilgo, nos parece que costará ganarlo.

SAUCE LLORON 53. (S. Quezada).— Muy parejo y honrado el caballito, pero le salió al camino Don Garibaldi el día 29. Le vemos opción machucante y contundente.

GALLETUE 52. (J. E. Cruz) —En días pasados remató último, presentado falto de training. Es de esperar que no vuelva a suceder lo mismo, pues la reincidencia en ello sería una falta imperdonable.

BOBINE 51. (C. Pérez).—Fácil derrotó a Jungfrau, Cholo y Machete en La Palma. Baja algunos kilos y ganas no le faltan de volver a darle otra mascadita al queso.

TUNCANA 51. (A. Silva).— Aconsejamos no perderla de vista. De aquí puede salir algo gordo.

POTRANCAS DE TRES AÑOS TRAS SU PRIMERA VICTORIA EN LA INICIAL

En la carrera inicial del programa de la mañana se medirán potrancas de tres años que hasta la fecha no han conseguido cambiar desde la más modesta de las categorías.

CALESERA, 53; G. Retamal.— Quinta la anotamos en la carrera donde Sátira dió cuenta de Burn Out. Debe mejorar más ahora.

FINANZA, 53; A. Salazar.— La creían muy buena y todavía no gana una. De reentré solamente llegó ganando a Ventolera.

GIOVANINA, 53; J. Guajardo.— Varias veces ha estado en candelero para cambiar de categoría y fracasa. Esta vez podría ser.

INVASION, 53; E. Márquez.— Cuarta en la citada carrera de Sátira es otra de las llamadas a figurar.

MAIHUE, 53; J. Olivares.— No parece mala y acaba de ser tercera en la tan repetida carrera de Sátira. Para muchos la ganadora.

RESTAURACION PASO POR ARENA DEL CLUB HIPICO 1.400 METROS EN 1.31 3/5

PISTA DE ARENA

OPERETA, aprendiz, 1.200 metros en 1.21 3/5.
PENACHO, L. Rodríguez, 1.400 metros en 1.34.
RESTAURACION, L. Rodríguez, 1.400 metros en 1.31 3/5.
BADRIL VIDUR, aprendiz, y RUDECINDO, A. Poblete, 500 en 31 3/5; iguales.
TUCHO, R. Cifuentes, 500 metros en 30 4/5.
HUMAREDA, J. E. Cruz, y CAMPFIRE, A. Silva, 400 metros en 25 iguales. Repitió Campfire en 23 3/5 sola.
MARENGO, R. Latorre, 800 a voluntad en 55.
ARGENTINO, A. Rioseco, 700 metros en 47 3/5.
FINISH, F. Gatica, 200 metros en 12 3/5.
CAMPOSANTO, R. Pérez, 800 metros en 53.
DANDIN, R. Cifuentes, 400 metros en 25.
PANACEA, R. Cárdenas, 800 metros en 53 3/5.
NAICO, L. Rodríguez, 600 metros en 38 2/5.
CHABELITA, J. Espinoza, 600 metros en 37 3/5.
TUNCANA, F. Gatica, 1.000 metros en 1.6 3/5.
COMENDADOR, C. Córdova, 600 metros en 37 3/5.
CHURELO, J. Sánchez, 600 metros en 38 2/5.
COMO, R. Pérez, 500 en 31 3/5 y repitió la distancia en 31 2/5.
DON CONRADO, J. Sánchez, 600 en 36.
ARMIÑO, R. Pérez, 700 metros en 47 2/5.
DIABOLICO, A. Lillo, 400 metros en 25.
CHOROY, V. González, 700 metros en 44 2/5.
BRUMAZON, aprendiz, 400 en 25.
GALLETUE, J. E. Cruz, 700 metros en 45.
SALVAJON, O. Bravo, 700 metros en 44 3/5.
MORSE, J. E. Bravo, 500 metros en 32.
VALENTOSO, J. E. Cruz, y SIMPHONY, S. Quezada, 700 metros en 44 2/5; iguales.
HUACHIPATO, V. González, y PEÑASCO, L. Rodríguez, 500 metros en 33, iguales.

NO SE RECOGE CON REGULARIDAD LA PAJA EN CORRALES DEL HIPODROMO

Nos ha llegado una carta firmada por varios vecinos del sector del Hipódromo Chile en que hacen presente que esta institución paga una abuena suma de dinero a un particular para que saque el guano, paja y viruta de los corrales, pero lo que origina el reclamo es que este concesionario pasa muy de tarde en tarde en el cumplimiento de su obligación, lo que ha venido a constituirse en un verdadero peligro para la salud de toda la población.

Por ello, solicitan que se haga cumplir más extrictamente el convenio al encargado de recoger el guano, la paja y viruta, ya que su permanencia días y días sólo sirve para que se creen y reúnan toda clase de bichos y un mosquerío enorme.

Algunos de ellos han insinuado que el mismo hipódromo podría montar el correspondiente servicio con el fin de atender en forma normal y correcta este aspecto que afecta directamente a la salud de un sector bastante poblado.

CINE, TEATRO Y RADIO

ESTHER FERNANDEZ LOGRA SU MEJOR EXITO EN "LA SOMBRA DEL PUENTE"

Una de las grandes producciones mexicanas será estrenada el próximo martes en el teatro Continental. Se trata de "A la sombra del puente", en la que Esther Fernández, la más grande y popular estrella de la cinematografía mexicana alcanza uno de sus mejores éxitos.

"A la sombra del puente", distribuída por la RKO Radio, ha sido considerada como una película cruda y audaz y se la ha comparado con "El Muelle de las Brumas", la recordada película francesa. Nos presenta el drama angustiado que se vive en las barriadas humildes de un centro ferroviario. Muchachos con ilusiones y con esperanzas, luchando en un medio de maleantes y criminales, amargados y derrotados por la vida, es el fondo de este film.

Junto a Esther Fernández están David Silva y Rodolfo Landa.

ESTHER FERNANDES, DAVID SILVA y RODOLFO LANDA.

ADVIERTESE INTERES POR CONOCER LA HISTORIA DE "EL TRIUNFADOR"

Se advierte creciente interés en todos los sectores de nuestra capital, por asistir al estreno de la espectacular película de acción y romance, "El triunfador", cuyas exhibiciones comenzarán el martes próximo en el Teatro Central, distribuída por Artista Unidos.

Hace su presentación en esta cinta, como astro consagrado de la pantalla, el nuevo ídolo Kirk Douglas, ya conocido de nuestro público por sus actuaciones anteriores en roles secundarios.

En "El triunfador", han trabajado a actuar juntos dos de los principales elementos de la cinta "Electra": el director Robson, y el ahora famoso Douglas.

Secundan al nuevo astro excelentes actores Arthur Kennedy, Marilyn Maxwell, Stewart, Ruth Roman y Albright.

COMPAÑIA CHILENA DE ESPECTACULOS — CCE — LOS MEJORES PROGRAMAS EN LAS MEJORES SALAS

Rex
EL MEJOR TEATRO DE AMERICA
FONOS 31143-31144 HORARIO 3-5.30 Y 9.45 P.M.
La seductora MARIA FELIX en su gran producción para PELMEX 1950
QUE DIOS ME PERDONE
(Mayores)

REAL — FONO 65555
8, 6.30 y 9.45 P. M.
La nueva pareja: ALEXIS SMITH con ZACHARY SCOTT en el film Warner Bros en colores
AL SUR DE SAN LUIS
Mayores)

SANTIAGO — FONOS 32888-33444
3, 6.30 y 9.45 P. M.
Música, hermosas mujeres y gracia
¡AY, QUE LINDAS PIERNAS!
(Mayores por TIN-TAN y Rosita Quintana.

VICTORIA — FONO 80021
1.15, 3.15, 5.15, 7.15 y 9.30
El recio drama policial
LA CALLE SIN NOMBRE
(Mayores) por Mark Stevens.

DIECIOCHO — FONO 82778
Rotativo de 2.00 adelante
Mayores)
CUMBRES DE PASION
— y —
CARTA A TRES ESPOSAS

GUIA DEL ESPECTADOR

LOS NUMEROS ENTRE PARENTESIS CORRESPONDEN AL DEL TELEFONO

TEATROS

IMPERIO (32637).— Vermouth y noche: Teatro Experimental de la U. de Chile en: La visita del inspector.

CINES

ALAMEDA (91254).— Rotativo: La dama de Tánger, Todo un héroe y Tú eres mi vida.

ALMAGRO (83425) — Rotativo: Historia de una mala mujer y Hermanos de sangre.

ALCAZAR (80122). — Vermouth y noche: Noche de celos.

AMERICA (52443) - Rotativo: El gran robo, Pillos a la fuerza y La venganza del muerto vivo.

ANDES (43311) — Vermouth y noche: Todo un héroe y Tú eres mi vida.

AVENIDA MATTA (51455) — Rotativo: Intermezzo lírico, Gran Casino y Tambores sobre el Amazonas.

AUDITORIUM (84688).—Matinée vermouth y noche: Los niños nos miran.

APOLO (51746).—Rotativo: Sudán, El hombre bestia y Melodías vaquera.

BALMACEDA (88768).— Rotativo: Historia de una mala mujer y Hermanos de sangre.

BAQUEDANO (65050).— Matinée vermouth y noche: Una noche en el Tabarin y María de los Angeles.

BANDERA (89111). — Matinee, vermouth y noche: El asesino tiene miedo a la noche.

BLANCO ENCALADA (91787) — Rotativo: La espada vengadora, Tú eres mi vida y Su última pelea.

BOLIVAR (83683) — Rotativo: El angel desnudo, Adán y la serpiente y Un beso en la nuca.

BRASIL (80306) —Rotativo: Memoria de una doncella y La sombra del terror.

CAPITOL (89581) —Rotativo: Los pulpos, La luz es para todos y Los últimos de Filipinas.

CARRERA (86685). — Rotativo: Historia de una mala mujer y Hermanos de sangre.

CAUPOLICAN (85912) — Rotativo: La cena de las burlas, La sin ventura y La fe que lucha.

CENTRAL (33555). — Matinée vermouth y noche: Noche de celos.

CERVANTES (88569).— Matinée, vermouth y noche: Río abajo.

CLUB DE SEÑORAS (33550) — Rotativo: Don Juan Tenorio y Un enviado del cielo.

COLISEO (89075) — Rotativo: Don Juan Tenorio, El gran robo y La hija de la forajida.

COLON (90577) — Rotativo: Don Juan Tenorio, La rubia Mirya y La venganza del muerto vivo.

CONTINENTAL (60735).— Matinée, vermouth y noche: Jim de la selva.

COUSIÑO (50657) — Rotativo: Dios del mal, Escándalo matrimonial y La dama fantasma.

CHILE (60728) — Rotativo: Ahora soy un fugitivo, La joya sangrienta y Un crimen divertido.

DIECIOCHO (83778).— Rotativo: Cumbres de pasión y Carta a tres esposas.

DELICIAS (91941).— Rotativo: Romance en alta mar, Sendas tenebrosas y Lobo de mar.

ESMERALDA (64303).—Rotativo: Un enviado del cielo, El novio de mamá y Pillos a la fuerza.

FLORIDA (34289) — Matinée: selecta, vermouth y noche: Los niños nos miran.

EL GOLF (257 y 488). — Vermouth y noche: Mala moneda.

FRANKLIN (50754) — Rotativo: La hija de la forajida, Festival de cortos M. G. M. y La venganza del lobo.

HOLLYWOOD (42389).—Rotativo: Todo un héroe y Tú eres mi vida.

IDEAL CINEMA (92188).—Rotativo: Por un cuerpo de mujer, La dama de Tánger y El cuarto mandamiento.

IMPERIAL (51112) — Rotativo: Gran Casino, Jinete fantasma y Hasta el fin del mundo.

INDEPENDENCIA (62702) —Rotativo: Inspiración trágica, Mi reputación y El medallón.

ITALIA (41883).— Rotativo: Don Juan Tenorio y Todo un héroe.

LUX (87630).— Rotativo: El gran vals.

MANUEL RODRIGUEZ (66959).— Rotativo: Don Juan Tenorio, Un enviado del cielo y Pillos a la fuerza.

MIAMI (85815). — Rotativo: El hombre de gris.

METRO (89361). — Matinee, vespertina, vermouth y noche: En una isla contigo.

MINERVA (91464).— Rotativo: Su última pelea, La abrazadora y Noche de tempestad.

MIRAFLORES (30909) — Rotativo: Seamos felices y Centella.

MONUMENTAL (91555) — Rotativo: Su última pelea, La espada vengadora y Odio entre hermanos.

MARCONI (42867).— Vermouth y noche: Hermanos de sangre y La historia de una mala mujer.

MAJESTIC. G. Avda. 3372 (50151) Rotativo: Mis hijos y Carnaval de antaño.

NACIONAL (63568).— Rotativo: Don Juan Tenorio, El gran robo y El novio de mamá.

NORMANDIE (87749).— Matinée, vermouth y noche: Venus era una mujer y Sangre en las manos.

NOVEDADES (94594).— Rotativo: La serpiente de cascabel, Hombres de presa y Hogar de ensueño.

ÑUÑOA (43152). — Rotativo: Destino de fuego, Enamorada y La bien pagada.

O'HIGGINS (86929) Rotativo: La hija de la forajida, Todo un héroe y Bailando nace el amor.

ORIENTE (41345) —Vermouth: y noche: Jim de la selva.

PORTUGAL (34816).— Rotativo: La dama de Tánger, Todo un héroe y Tú eres mi vida.

PRINCESA (83209).— Rotativo: Adiós Mariquita linda, Lucrecia Borgia y No salgas esta noche.

PROVIDENCIA (46073) — Rotativo: Entre dos mundos, La máscara de los Borgias y Clive de India.

PRINCIPAL (30611).— Rotativo: Noticiario mundial, Cómica, Dibujos y Serial.

PLAZA (84714). — Matinée, vespertina, vermouth y noche: La ventana.

ROXY (80809). — Rotativo: La costa del pecado.

REAL (65555) — Matinée, vermouth y noche: Al sur de San Luis.

RECOLETA (63874).— Rotativo: Los verdes años, El pequeño Mr. Jim, Regreso a Bastán y Mañana es vivir.

REX (31143 y 31144).—Matinée, vermouth y noche: Que Dios me perdone.

REPUBLICA (93613) — Rotativo: La gata, Carne y fantasía y Suplicio de una madre.

RIALTO (41667) Rotativo: Feliz y enamorada, Un angel desnudo y La dama fantasma.

SANTIAGO (32888).— Matinée vermouth y noche: ¡Ay que bonitas piernas!

SANTA LUCIA (36666) — Matinée, vermouth y noche: Río abajo.

SAN MIGUEL (51262).— Rotativo: Su última pelea y Cumbres de pasión. Noche: Beneficio de la obra de Montemar. Cine: Música en tu corazón y Gran acto de variedades.

SELECTA (

Los campeones de box también tienen corazón... y aman...

El nuevo ídolo del cine, Kirk Douglas, vive tres apasionados romances en su película "El Triunfador", donde personifica a un campeón mundial de box. Esta no es una película puramente deportiva, sino que es un drama extraído de la vida misma, con todo su realismo y su emocionante contenido humano. "El Triunfador" se estrenará el martes próximo en el Teatro Central, distribuido por Artistas Unidos. Es un estreno de plena temporada que veremos en verano, y que ha sido hecho para agradar a todos los públicos. Aunque muchos crean que es una paradoja, las mujeres serán las que harán mejores comentarios del film

LA MANO MAESTRA DE LUIS CESAR AMADORI EN "PALABRA DE HONOR"

Luis Sandrini vuelve al ecran del popular y cómodo cine rotativo Lux, en la más cómica de sus superproducciones. Nos referimos a "Palabra de honor", película en la que este popular e inimitable cómico bonaerense intervino seducido por la bondad del argumento y por la personalidad del Director: Luis César Amadori, nombre que se ha transformado en una palabra mágica para el público que concurre en masa a ver sus películas.

En "Palabra de honor", Luis Sandrini hará reir a los espectadores en forma tal, que después de verlo pensarán que en el género de películas cómicas no habían visto nada hasta que vieron "Palabra de Honor", que estará el lunes en el rotativo Lux.

ENTUSIASTAS APLAUSOS RECIBIO LA CINTA "QUE DIOS ME PERDONE"

Actuación de María Félix es comentada

La película "Que Dios me perdone" continúa consiguiendo grandes y entusiastas aplausos de cuantas personas han ido a admirarla al cine Rex. Todas maravillesman que es una película de muchísima calidad, digna de compararse con cualquiera obra de arte.

La incomparable María Félix que luce en "Que Dios me perdone" más elegante que nunca, y que tiene una actuación sobresaliente, se lleva las palmas entre los espectadores; pero también los actores Fernando y Julián Soler y Tito Junco, son objeto de cálidos elogios por su brillante labor en esta estupenda producción mexicana.

Para Tito Davison han sido los más altos y favorables comentarios, ya que su trabajo como director de esta cinta ha resultado lo mejor del año. Nadie que es amante del séptimo arte puede dejar de ver "Que Dios me perdone", pues la omisión le restaría valor a su categoría de gran aficionado al cine.

ARTISTAS AGRACIADOS CON PREMIO MUNICIPAL SON HOMENAJEADOS HOY

La Asociación de Radiodifusoras de Chile ofrecerá esta tarde en los salones de la Sociedad Nacional de Agricultura, Tenderini 187, un cocktail a los artistas y compositores nacionales que recibieron el Premio Municipal 1949, todos los cuales han tenido destacada actuación en las emisoras del país a través de toda su carrera artística.

A este acto, que se efectuará a las 19 horas y que será completado con una transmisión radial, han sido invitados altos funcionarios, autoridades municipales, directores de emisoras, artistas de radio y teatro y directores y cronistas de diarios, revistas y audiciones radiales informativas.

James Stewart actúa en la cinta La Soga

Estamos en situación de adelantar a nuestros lectores, que Warner Bros ya tiene la fecha del estreno de "La Soga", en el cine Rex. Este extraordinario drama fué dirigido por Alfred Hitchcock, el realizador número uno en asuntos de suspenso e intrigas. Para el principal personaje masculino se contrató a James Stewart, galán que tiene numerosos admiradores en nuestro país. La revelación de "La Soga" es John Dall, un galán que después que se estrene este film, será el comentario de todos los amantes al cine.

También trabajan en la obra cinesca, Farley Granger, Sir Cedric Hardwicke y Constance Coller.

CON BRILLO REALIZAN TEMPORADA DE TEATRO

La cartelera de la Cía. de Teatro Nacional de Comedia, nos anuncia hoy dos funciones con la reposición de la inspirada obra del doctor Roberto Sarah, intitulada "Algún día", que se viene representando con creciente interés en nuestra primera sala de espectáculos.

Tiempo hacía que en un escenario santiaguino no se brindaba un espectáculo tan grato como el que nos está ofreciendo el Municipal. En efecto, un brillante elenco y una obra magnífica se han conjugado para ofrecernos un espectáculo de singular jerarquía artística. La obra, "Algún día", será servida por el siguiente reparto: En el prólogo Alejo Alvarez y Carmen Heredia y en los tres actos Alejandro Flores, Elvira Travesi, Pepe Rojas, Justo Ugarte, Lucía D'Ambra, Silvia Oxman Juan Uretam, Luci Cárdenas y Amparo Landaeta.

LA OBRA "ALGUN DIA" LLEGA A SU 25.a representación

En la función de esta noche celebra sus bodas de plata la hermosa y conmovedora comedia del Dr. Roberto Sarah, intitulada "Algún Día". Llega a las 25 representaciones consecutivas con éxito creciente de público que día a día ha cubierto en cada representación casi totalmente las aposentadurías del primer coliseo santiaguino. Esta expectativa tan poco frecuente en nuestro teatro, está plenamente justificada, pues "Algún Día" pertenece a aquellas obras que llegan a todas las zonas del público. Más que una comedia, "Algún Día" es una página de vida humana y los personajes que la alientan viven una realidad de la vida.

La Cía. de Teatro Nacional de Comedias que enfrenta y dirige el eminente actor chileno Alejandro Flores, ofrece una primorosa versión de esta obra, en cuyos roles principales actúan Alejandro Flores, Elvira Travesi, Pepe Rojas, Lucía D'Ambra, Alejo Alvarez, José Ureta, Justo Ugarte, Silvia Oxman, Carmen Heredia, Amparo Landaeta y la niñita Lucy Cárdenas.

Silueta de sus ESTRELLAS favoritas

Gloria Marín se inició en el cine cuando el cine en México aspiraba a ser lo que es hoy: una industria importante y un arte que ha recorrido en triunfo gran parte del mundo.

Gloria, hija de artistas, comenzó su carrera artística cuando la pubertad no había llegado a ella todavía. Siendo una niña y siempre al lado de su madre, Gloria recorrió muchísimos escenarios "haciendo de todo", hasta que ya convertida en mujer y en una belleza auténticamente mexicana, conquistó un lugar en el teatro como "vedette".

Sus galanes han sido los más famosos y ha sido dirigida por los mejores directores.

Además, Gloria es una de las artistas más populares, no sólo en México, sino en casi todo el continente americano. Y como todavía es joven y su belleza espléndida la conservará muchos años aún, esa fama continuará firme y ese arraigo en los públicos permanecerá en ellos durante muchos años.

Gloria Marín es, con Dolores del Río, las las representativas del tipo mexicano auténtico. Más "criollo en ésta; menos acentuados sus rasgos de indígena como en Dolores, pero de una hermosura que admiran todos los cinéfilos.

GLORIA MARIN

ROMANTICO Y LEGENDARIO ES EL COMICO CANTINFLAS EN UN FILM

D'Artagnan, el héroe legendario de Alejandro Dumas, en "Los tres mosqueteros", fué objeto de una interpretación humorística verdaderamente genial cuando el más grande de los cómicos de nuestro tiempo, Mario Moreno, Cantinflas, lo llevó a la pantalla. Jamás hemos reído tan de buenas ganas como viéndole interpretar jocosamente sus galanterías y desafíos. Y ahora volveremos a disfrutar con la nueva versión de "Los tres mosqueteros", que Columbia Pictures presentará desde el martes próximo en la pantalla del Teatro Santa Lucía.

MAGNIFICOS PAISAJES SE FILMAN EN LA CINTA "SURCOS DE SANGRE"

HUGO DEL CARRIL, intérprete y director de "Surcos de sangre".

Hugo del Carril, cuya primera experiencia como director cinematográfico lo ha puesto en el primer plano de la actualidad del cine de nuestro continente, está realizando con "Surcos de Sangre", su más serio trabajo de dirección cinematográfica. Cada uno de los detalles de esta dramática historia ha sido realizado con esmero, estudiándose todos los antecedentes y teniendo el cuidado necesario para que cada escena de la película "Surcos de sangre", sea en sí misma un gran trabajo de dirección y actuación. La fotografía de Bob Roberts, está destacando como nunca los paisajes chilenos y se han logrado efectos maravillosos, aprovechando los paisajes cordilleranos, que siempre enmarcan la acción y la belleza de nuestros campos. La película "Surcos de sangre", con el propio Hugo del Carril, en el papel central, acompañado por la estrella mexicana Esther Fernández, constituirá una de las sorpresas cinematográficas que se presentarán en el curso de este nuevo año. Mientras tanto, en los estudios Chile Films y en sus alrededores se sigue filmando intensamente la acción de "Surcos de sangre".

COMEDIA DE PRIESTLEY OFRECE EL T. IMPERIO

"La visita del inspector", la obra proclamada por la crítica, como el acontecimiento teatral máximo de 1949, ha tenido un enorme suceso en la breve temporada que el Teatro Experimental de la Universidad de Chile, está desarrollando en el Teatro Imperio.

El drama de J. B. Priestley, subirá nuevamente a escena en ambas funciones de hoy del teatro Imperio, las que, como de costumbre en esa sala, todos los viernes, tendrán el carácter de populares a precios rebajados, o sea, a $ 20 platea; $ 12, platea alta, y $ 6 tertulia, única vez que el Teatro Experimental trabajará a esos precios. Las funciones empezarán, como de costumbre, a las 18.45, y 22 horas.

Recia película de Columbia es la que estrenará desde hoy el Rotativo Roxy

Su trama está basada en una conocida obra

En las funciones de hoy el popular cine rotativo Roxy estrenará una de las más importantes películas de acción de la actual temporada. Se trata de la producción de Columbia Pictures titulada "La Costa del Pecado", en la cual se hace un despliegue de aventuras en la época romántica y aventurera de la ciudad de San Francisco en el año 1900.

"La Costa del Pecado", presentada por el sello Columbia Pictures, está dirigida por Lew Labiera, quien escogió a un grupo de intérpretes especializados en esta clase de films. Entre ellos, podemos ver en papeles de gran intensidad a la hermosa Gloria Henry, a Adele Jergens y, en la parte masculina, a Stephen Dunnne, a Robert Shayne y otros. Cada uno de ellos anima a los sórdidos personajes de esta sensacional película, que debe obtener uno de los más sonados éxitos en la programación emocionante del cine Roxy. Un grupo de tahures y aventureros disputa en un ambiente recio de acciones.

El teatro Roxy se complace en estrenar en la primera semana del año 1950 una de las mejores cintas de acciones para su fiel público.

DE ALTA CALIDAD ES EL FILM QUE EXHIBE EL ECRAN DEL PLAZA

BARBARA HALE y ARTHUR KENNEDY, dos personajes que se hacen odiar en el tema de "La ventana".—

El teatro Plaza se ha constituído en el centro de atracción del público de Santiago que va diariamente a ver la superproducción "La ventana", agotando las entradas. Esta película, que la RKO Radio presenta como una primicia para Chile, ha obtenido en la capital, durante sus primeros ocho días de estreno el mismo resonante éxito que obtuvo en todas las capitales del mundo donde fué presentada.

Bobby Driscoll, es un muchacho que, después de su trabajo en esta sensacional película se colocó a la cabeza de los grandes astros de la pantalla. Bobby Driscoll le hará vivir instantes de angustiada emoción al verle perseguido por dos asesinos que han decidido darle muerte. Bárbara Hale, Arthur Kenneddy, Paul Stewart y Ruth Roman son las otras estrellas de este superdrama.

UN EMBAJADOR RECIBE VISITAS

Visitando los estudios cinescos de México, el distribuidor de Argentina, señor Juan Guthman, aparece con los artistas que tomaron parte en la película "El Embajador". La bella Alicia Caro, el simpático Luis Sandrini, el director chileno Tito Davison, el actor Ernesto Vilches y sin faltar el famoso camarógrafo Gabriel Figueroa.

ESTA SEMANA EN HOLLYWOOD

Hollywood, Calif.— (Reportaje especial para LA NACION).— Gary Cooper, Patricia Neal y otros noventa del Estudio Warner Bros., creen que deben ser calificados como marineros, después de haber trabajado en escenas de la película "Uno contra todos", tomadas en una cantera de granito a unas cincuenta y cinco millas de distancia de Fresno. Trabajando en lo más alto de una gigantesca roca, estaban siempre sobre una superficie inclinada, a veces un veinte por ciento, y tenían que andar como lo hacen los marineros en un barco de movimiento para poder mantener el equilibrio. Uno de los trabajadores del estudio se acercó a Gary y le dijo: "Andar así es bastante para que se maree uno; pero, quién ha oído de alguien que se haya mareado en una cantera?".

Debido a la enorme cantidad de escenas de "Las Nuevas Aventuras de Don Juan", que tienen lugar en pisos segundos.. puesto que Errol Flynn y sus amantes llevan con frecuencia a cabo sus romances en balcones, Vincent Sherman, el director, dispuso durante su rodaje de una plataforma especial a la que se ascendía por doce peldaños, en la que se pasaron gran parte del tiempo él y el camarista. De este modo la cámara pudo seguir a Errol cuando ascendía, unas veces agarrándose de la yedra que había cerca y apoyándose con los pies en la pared, y todavía otras, saltando de árbol a árbol.. hasta el lugar donde el conquistador encontraba al amor del momento.. y detenerse al nivel del galán y la dama.

David Butler, el distinguido director, frustró las intenciones de la Madre Naturaleza, aprovechándose de uno de sus caprichos en una escena de "Crepúsculo de una Gloria". Un día la estrella de la película, Jane Haver, cayó en forma con un catarro que la obligó a irse a casa y la tuvo varios días con los ojos irritados, y la voz enronquecida. Butler, en vez de aplazar el rodaje de la película, cambió el orden de las escenas y se decidió tomar una escena en la que June, como niña de doce años, debe llorar de tal modo que sus ojos se muestran enrojecidos y sus mejillas medio hinchadas y llenas de lágrimas. La actriz no podría haberlo fingido mejor. Hasta su voz enronquecida daba la más perfecta idea de lo que se deseaba.

Se tomaban unas escenas de "Mi sueño eres tú", que tenían lugar en un salón de modas. Dennis Morgan, Jack Carson y Doris Day, sentados en un sofá, contemplaban a las preciosas modelos que desfilaban ante ellos mostrando preciosos vestidos de baile y "negligées". Las modelos eran Jean Vohs, Ginger Gray, Sue Casey, Carol Brewster y Eve Whitney, que son las más lindas que hay en Los Angeles. De pronto, Jack se volvió hacia sus dos compañeros y dijo: "Escenas como ésta me hacen darme cuenta de lo agradable que es ser actor de cine".

Si la preciosa Virginia Mayo.. la de las curvas voluptuosas.. no está ahora en la cama de un hospital, se debe simplemente a que es una gran amazona. El otro día fué a dar un paseo a caballo en su potro "Rogue", y cuando más entusiasmada estaba la actriz con el magnífico galopar del animal, éste metió una pata en un hoyo que había en el camino y dobló una pierna. A consecuencia, "Rogue", sufrió la distensión de un músculo y no podrá volver a llevar a pasear a su adorable ama hasta dentro de dos o tres semanas. Virginia, que acaba de terminar "La sirena de la playa", película de la Warner, se lastimó también, aunque no fué de peligro.

Martes CENTRAL
MATINEE · VERMOUTH · NOCHE
¡ACLAMADA POR LA CRITICA MUNDIAL!
A GOLPES Y A BESOS ERA...
EL TRIUNFADOR
(THE CHAMPION)
ESPECTACULAR PRESENTACION DEL NUEVO IDOLO:
KIRK DOUGLAS
con MARILYN MAXWELL
ARTHUR KENNEDY
ARTISTAS UNIDOS
SOLO PARA MAYORES

3.755 PERSONAS
HAN VISTO EN SOLO 3 DIAS
LA PICARESCA Y ACERTADA REVISTA DE PEPE HAROLD
"AL FINAL ESTA LO BUENO"
En la cual triunfa en forma clamorosa, la sensual estrella argentina.
ZITA NOVEL
Con el elenco estable del BURLESQUE, con las mujeres más hermosas de Chile.
BURLESQUE
HOY: Especial, 19 horas — Noche, 22 horas.
LOCALIDADES AGOTANDOSE
FONO 31530
MARTES, ESTRENO:
"Hazlo por el chico... ¡Pobre criatura...!"

T. PRINCIPAL
LA VUELTA AL MUNDO EN 80
CAMBIO DE PROGRAMA A LAS 4 P.M.
EL FORNIDO GALAN (Cómica)
LOCURA DE URRACA
Dibujo en colores
VARIEDADES DEPORTIVAS
2.o EPISODIO DE LA SERIAL:
LA ISLA DEL TERROR
NOTICIARIOS FRANCES INGLES FOX

HOY ROXY
CONTINUADO DE 11 a 24 HORAS
GLORIA HENRY STEPHEN DUNNE ADELE JERGENS ROBERT SHAYNE STEFAN SCHNABEL
en
Ella SE CONVIRTIO EN UNA DAMA DE SALON PARA ATRAPAR AL REY DE LOS ASESINOS Y DEL JUEGO.
LA COSTA DEL PECADO
(LAW OF THE BARBARY COAST)
Además: II.o EPISODIO DE "LOS PELIGROS DE LA POLICIA MONTADA"
PARA MAYORES

La FE QUE LUCHA
WARNER BROS.
WAYNE MORRIS · LOIS MAXWELL · GORDON MACRAE

HOY CAUPOLICAN
ROTATIVO DE 4 A 12 PM.
PROGRAMA TRIPLE
Platea $ 8.
"LA SIN VENTURA"
con María Antonieta Dons y Toña la negra
"La Cena de las Burlas" con Amadeo NAZZARI y Clara CALAMAY
REPUBLIC PICTURE

SANTOS DE HOY
EPIFANIA

SANTOS DE MAÑANA
JULIAN

TURNO DE BOTICAS

SEMANA DEL 31 DE DICIEMBRE AL 7 DE ENERO DE 1950

FARMACIA	UBICACION	FARMACIA	UBICACION
Guzmán	San Antonio 581	San Luis	B. Encalada 2199
Contador	Independencia 3668	El Mercurio	San Diego 301
Galeno	Bélgica 1811	Arriarán	S. Fco.-M. de Gasta
Atlántida	Independencia 121	Franklin	Franklin-San Fco.
Bulnes	A. Macco 311, Renca	San Miguel	Portugal 1980
Palma	Pío Nono 101	Inglaterra	10 de Julio 16
Narbod	Recoleta 701	Las Lilas	J. M. Infante 249
Centenario	Recoleta 2298	El Golf	Av. Don Carlos-Augusto Leguía
Sanac	Mapocho 4181	Oriente	Los Leones esquina Bilbao
Santiago	Ecuador 4299	Urgencia	Irarrázaval 2702
Real	Rosas con Sotomay.	Eva	Av. Hamburgo 987
Agustinas	Agustinas 1694	La Legua	A. de Toledo 599
Iquique	Dolores-Iquique	Burgos	4.a Avenida 0303
Stari	Av. B. O'Higgin 2682	Villegas	Gran Avenida 8039
Ruiz	Bascuñán 1971		

NOTA.—De acuerdo con el Artículo 61 del Reglamento de Farmacias, el turno nocturno es sólo para el despacho de recetas, y el expendio de medicamentos de urgencia y será atendido después de las 21 horas por la rejilla correspondiente.

1.—ALHAJAS, JOYAS.

¡NOVIOS! ARGOLLAS!, oro 9 quilates, $ 500 par; 14 quilates, $ 800; 18 quilates $ 1.050, $ 1.300. Joyería Bielholder. Bandera 268. A provincias despachamos contra reembolso. 6 A. 50

COMPRO ORO, PLATA Y platino. Pago los mejores precios. Joyería Bielholder, Bandera 268. 6 A.50

ARGOLLAS DE COMPROMISO en todos los kilates. Medallas religiosas. Merced 864, oficina 43, fono 32987. Casa Capot. 4 M. 50

PRENDEDORES, ANILLOS, AROS a $ 86 docena. Gran surtido de fantasías. Anillos pulseras, cadenas, cruces, medallas, aros, prendedores venta de piedras por docenas; pelucas, sicóteras. Imposición directa de collares perla. Precios especiales a comerciantes. Venta por mayor y menor. Se remiten reembolsos. Grandes descuentos a mayoristas. Casa Gorab, Rosas 1148. Santiago. H|A

ARGOLLAS, COMPROMISOS, DESpertadores, Composturas joyas, relojes. "Casa Danziger".— San Antonio 844. 8 E. 50

ALHAJAS TODA CLASE FABRICamos. Comerciantes, precios especiales. Argollas para novios. Casa Rivera. San Pablo 2247. H|A.

FRANCISCO PONS, JOYERIA. Relojes. Moneda 1168. Compramos joyas, brillantes, oro Compostura de relojes. Garantía. Seriedad. Rapidez. Atendido por dueño profesional. Teléfono 51827. H|A.

ORO, JOYAS, BRILLANTES, PLAtino, plata, monedas antiguas, compramos. Supero cualquiera oferta Ahumada 68. 25 E.

COMPRAMOS JOYAS, BRILLANtes, boletos empeño, objetos arte marfiles, cristales. Pagamos los mejores precios. Superamos ofertas. Ahumada 83, esquina Nueva York. 25 E.

NOVIOS: ARGOLLAS ORO 14 Y 18 quilates macizas, grabadas, desde $ 800.— pari, San Diego 730. Relojería Sportman. 2 F.

¡NOVIOS! PARA ARGOLLAS. FAbrica Sostin. Nueva York N.o 66. 2 F.

COMPRO ORO Y PLATA. PAGO buenos precios. Alameda 846. 2 F.

3.—ARBOLES, PLANTAS

NOGALES MUY VIEJOS EN TROzos, compramos, pagando buenos precios. Pedir datos: Asento Domingo 1261, teléfono 88665. 30 Ab. 50.

LAS ABEJAS SON INDISPENSAbles para la polinización de las flores, de frutales o semilleros. Un colmenar moderno aumentará sus cosechas. Instálelo con artículos fabricados por Colmenares Santa Inés. Curicó. Pida catálogo. 7 Jn. 50.

Agencia de "LA NACION"
ROBERTO CARRASCO O.
Maule N.o 1006

FARMACIA DE TURNO PERMANENTE HASTA LA UNA DE LA MADRUGADA
Andrade
DELICIAS 2902 FONO 92340

3.—ARMAS, CAZA, PESCA.

ARMAS USADAS COMPRA REPAra: San Diego 59. 10 Jl 1950.

ARMAS REPARACIONES, NIQUElados, pavonados, compras, ventas Santa Rosa 749 fono 35202. 7-E-50

ARMERIA SAN DIEGO TALLER de reparaciones, atendido por especialistas. Trabajos garantidos. Seriedad absoluta. Se atienden órdenes de provincia. Ofrece escopetas, balas, tiros fulminantes, revólveres pistolas y carabinas. San Diego 39. 20 Jl. 50

ATENCION: HAGA REVISAR O componer sus armas de fuego en la acreditada Armería Italiana, de Ahumada N.o 64, que cuenta con un personal técnico con más de 40 años de experiencia. Se atiende a provincias. No confunda única dirección. Ahumada N.o 64. 21 A. 1950.

ARMERIA ALEMANA: ARMAS, reparaciones, niquelados, pavonados. Compras ventas. Santa Rosa 780. Teléfono 36036. 31 D.

4.—ARTICULOS PARA CABALLEROS.

CAMISERIA "OSBORN". Camisa gabardina de hilo manga larga $ 475.— Pantalón "Slack", gabardina $ 825. Moneda 1055, frente Iglesia. H|A.

CONSUMA LA SUPERCALUGA Nacional. Industria casera. Cómprela a su propio distribuidor Carlos Aravena. N|O.

CASIMIRES OVEJA TOME. Nuevo depósito. Santo Domingo 1074. Gran surtido. Precios antiguos. Especialidad azul marino y negro. H|A.

5.—ARTICULOS PARA DAMAS.

CASIMIRES OVEJA TOME. Nuevo depósito. Santo Domingo 1074. Gran surtido. Precios antiguos. Especialidad azul marino y negro. H|A.

MAQUINAS PERMANENTES equipos completos, secadores cromados Helena Curtis, permanentes frías, líquidos importados, productos "VIDOL" facilidades ofrece importador. Pasaje Matta 81. Dpto. 212, teléfono 31260. H|A.

SHAMPOO "VIDOL", LIMPIA SIN resecar: cera depilatoria "VIDOL" fácil, económica, exija estos productos. Pedidos: teléfono 31260. H|A.

CONSUMA LA SUPERCALUGA Nacional. Industria Casera. Cómprela a su propio distribuidor: Carlos Aravena. N|O.

6.—ARTICULOS PARA NIÑOS.

CASIMIRES OVEJA TOME. Nuevo depósito. Santo Domingo 1074. Gran surtido. Precios antiguos. Especialidad azul-marino y negro. H|A.

SOMBREROS RESPUNTADOS, blancos y en colores, para playa y campo. Caballo Hnos. 5-E.-50

7.—ARTICULOS PARA EL HOGAR.

¡¡¡MUEBLES DE ESTILO, finas terminaciones y con facilidades en el pago, encontrará Ud. en la Gran Fábrica de Muebles "Catedral", de Vicuña Mackenna 1483. Teléfono 51505. H|A.

UTILES Y MUEBLES PARA COcina. Carmen 315. Pantú Hermanos Ltda. Fono 36081. 22-F.-50

TARZAN — (2572) — Compañeros — Por Edgar Rice Borroughs

RAMONA — Por Lino Palacio

7.—ARTICULOS PARA EL HOGAR.

HOTELES, RESIDENCIALES, colchones desde $ 200. Sommieres $ 250. Fábrica colchones sommieres. Sobrecamas "Caupolicán" — San Diego 813. Fono 68377. H|A.

CONSUMA LA SUPERCALUGA Nacional. Industria Casera. Cómprela a su propio distribuidor: Carlos Aravena. N|O

CASIMIRES OVEJA TOME. Nuevo depósito Santo Domingo 1074. Gran surtido. Precios antiguos Especialidad azul-marino y negro. H.A.

PARCHES INVISIBLES EN CALzados. Eleuterio Ramírez 1136. 8 Ag. 50

"CASA CRISTI" CALZADO ARtístico, hechos a mano sobre medidas, en materiales de primera calidad. Modelos últimas creaciones, hormas y tacos de moda. Economice dinero y tiempo. Casa de Medidas. Compañía 1259. 11-E-50

CRISTALES "YUNGAY", TALLAdos en nuestros talleres, el juego desde $ 4.000. Sierra Bella 1355. 20 E.

CRISTALERIAS PIE AZUL. TALlado 68 piezas $ 1.100.— Sierra Bella 1355. 20 E.

EXPOSICION DE CRISTALES FInos y lámparas Lágrimas. Sierra Bella 1355. 20 E.

JUEGOS YUNGAY PARA REGAlos. Tallado a gusto del cliente, con iniciales. Sierra Bella 1355. 20 E.

PONCHERAS, JARRONES, FLOreros, juego de cristalerías, lámparas, finas y corrientes. Todo fabricado y tallado en nuestros propios talleres. Sierra Bella 1355. 20 E.

7.a—ARTICULOS PARA EL CAMPO.

ARNESES PARA CARRO COLOso; arneses para máquina segadora. Talabartería Mallol San Pablo 2720. 26 E. 1950

8 —ARRIENDOS OFRECIDOS

EJERCITO 120. REGIAS PIEZA amobiadas calle, departamento, hacho exclusivo a matrimonios, familias, estudiantes. Casa bajos. teléfono. Buena comida. 6 E

PIEZAS CON PENSION, ARRIENdo. San Francisco 272. 13 E.

DENTADURA
Postiza inmediata
se pone después de las extracciones hechas, restableciendo la dentadura completa
Dentaduras postizas sin paladar, coronas, fundas, cirugía bucal. Trabajos urgentes, en 24 horas.
CLINICA DENTAL DR. MAYO Pasaje A. Edwards N.o 29. Entrepiso 111 — FONO N.o 67378 Entrada por HUERFANOS 1011

8.—ARRIENDOS OFRECIDOS.

$ 2.500.— DEPARTAMENTITO SEmi independiente, amoblado, luz, gas, teléfono incluido. Riquelme 586. Fono 89985. 6 E.

$ 2.500.— DEPARTAMENTO, DOS piezas, baño, cocina, luz, gas, teléfono incluido. Riquelme 586. Fono 89985. 6 E.

ARRENDARE PIEZAS, MATRImonios, niños; derecho cocinar. Preparo exámenes humanidades. Limpio papel antecedentes. Profesor Venegas Salas. Gálvez 1165. 13 E.

10.—AUTOMOVILES, NEUMATICOS.

CAMIONES, CARROCERIAS BArandas altas 7.800; bajas 6.800. Facilidades. Maturana 636. 30 E. 1950

ESTACION DE SERVICIO DE RAdiadores "Pedrero". Radiadores nuevos y usados, para toda marca de autos y camiones. Surtido completo de repuestos. Matucana 61. fono 95040. H|A

PANALES, RADIADORES para automóviles, camiones, microbuses tractores. Descuentos para comerciantes del ramo Concedemos créditos — Marín 0510. Fonos: 41263-46717. Rothfeld y Torres Ltda. H|A.

PARRILLAS PORTA-EQUIPAJE automóviles. Fábrica Avenida Maata 1214-50495. 15-M-50

PANALES PARA RADIAdores para toda marca de autos, camiones, micros tractores. Concedemos créditos.— Marín 0510 fonos: 41263-46717. H|A.

INDUSTRIA NACIONAL DE radiadores "INNARA". ofrece radiadores, panales para toda marca y modelos de autos, microbuses camiones, tractores. Concedemos créditos — Marín 0510. H|A.

CARROCERIAS PARA CAMIONES con pino araucaria son las mejores. Ofrece Barraca San Martín. San Martín 870. fono 63816. 16 E. 1950

BATERIAS NACIONALES IMporiadas, garantidas Matucana Matta 1214, 50495 15 M. 1950

¿QUIERE VENDER SU AUTOmóvil, señor, o comprar otro? Avenida B. O'Higgins 1340 H|A.

RADIADORES Y PANAles garantizados para automóviles, camiones tractores. Marín 0510 Concedemos créditos Rothfeld y Torres Ltda. Fonos: 41268-46717. H|A.

RADIADORES, PANALES para automóviles, camiones, microbuses tractores Concedemos créditos Rothfeld y Torres Ltda.— Marín 0510, fonos: 41263-46717. H|A.

AUTOMOVILISTAS: ECONOMIcen dinero. Trabajos a domicilio. Pinto sintético al duco: Refrigeradores, Catres, instalaciones finas, Cajas de Fondo, Muebles. Agustinas 2383, fono 93217. P. Prado. 26-E.-50

COMPRO AUTOMOVIL Y CAmión moderno. Pago con parcela cerca Santiago, fruta en producción valor $ 1.300.000. Saldo recibo en forma convencional. Tratar: Esperanza 660 Fono 90665. 20 E.

11.—AVES, ANIMALES, PAJAROS.

GANE DINERO CON ABEJAS: un colmenar moderno aumentará las utilidades de su parcela. Pida datos y catálogo a Colmenares Santa Inés Curicó. 7 Jn. 1950

INCUBO HUEVOS. AURORA MIra 721. Fono 80259. 5 F.

12 —BICICLETAS.

CICLISTAS: REPUESTOS, ACCEsorios para bicicletas y triciclos de reparto. Por mayor y menor Reparaciones en general. Reembolsos a provincias Arturo Prat 1802 esquina Ñuble 27 S 50

OCASION VENDO, DOS BICICLEtas, una de hombre y otra de mujer, en muy buen estado, y comedor 10 piezas estilo chippendale. Departamental 645, Paradero 12 de la Gran Avenida. 8 E.

13.—COMPRAVENTA.

CASIMIRES OVEJA TOME. Nuevo depósito. Santo Domingo 1074. Gran surtido. Precios antiguos. Especialidad azul marino y negro H|A

COMPRO CHUICOS — FONO 52240. 11 S. 1950

COMPRAMOS DENTADURAS dientes sueltos, usados. Ahumad 68. 24 E

14 —CONSEJOS UTILES.

DEFIENDA SU SALUD, REGULArizando su peso. Baños cajón cristal Pedro de Valdivia 3420, esquina Irarrázaval y baños turcos "Recoleta". Olivos 614, teléfono 63857. H|A.

CASIMIRES OVEJA TOME. Nuevo depósito. Santo Domingo 1074. Gran surtido. Precios antiguos. Especialidad azul marino y negro H|A

ECONOMICE "DINERO" Y ROpa blanca, mandándola lavar a $ 8 kilo, Olivos 614 esquina Recoleta, teléfono 63857. H|A.

16.—DOCUMENTOS EXTRAVIADOS

RUEGO A LA PERSONA QUE encontró en un Góndola Alameda el día 3 del presente, un maletín portadocumentos con libros de Contabilidad y recibos, devolver los libros y documentos a C. Herrera, Arturo Prat N o 48 .7 E.

HABIENDOSE EXTRAVIADO LA libreta de la Caja Nacional de Ahorros N.o 40275, de Sucursal Matucana, queda sin valor, por haber dado aviso correspondiente.

HABIENDOSE EXTRAVIADO POlizas de Seguro de Vida N.os 029184 y 048127, extendidas por Mutualidad de Carabineros a favor de Mario Gallardo Angulo, quedan nulas, por el presente aviso. 8 E.

17.—DIVERSOS

¡¡¡CONFECCIONAMOS muebles de estilo según catálogo. Especialidad en amoblados de living. Fábrica de Muebles "CATEDRAL" Vicuña Mackenna 1483, teléfono 51505. Créditos!!! H|A.

"SOLARINE" CONVIERTA EL bronce en oro, abrillantándolo con Meyers "SOLARINE". Agentes en Santiago: MARKT Co. Ahumada 71 teléfono 69511. 18 F. 1950

CIGARRILLOS POR MAyor, precios fábrica, pleno centro, Huérfanos 1055, Pasaje local 1073 Ahumada 340 al fondo. H|A.

CASIMIRES OVEJA TOME. Nuevo depósito. Santo Domingo 1074. Gran surtido. Precios antiguos. Especialidad azul marino y negro H|A.

VINO BLANCO SEMILLON, CHUIco de 15 litros a sólo $ 145.—Tinto Cabernet reservado muy buena clase, 115.— Haga su pedido directamente al Productor Padre Orellana 1448 o teléfono 53661. 11 E. 50

TOMADORAS PUNTOS MEDIAS, maquinitas de mano, legítima aguja "Argentina" fino acero bruñido, hermoso estuche; precio único, $ 160. Enseñanza gratis a toda compradora. La legítima, solamente en Compañía 1259. Envío a provincias. 11 E.

VENDO FLAMANTE COLECCION "Estadio", suelta $ 1.500.— San Luis 1609. Independencia. 8 F.

18.—EDUCACION

ACREDITADO "INSTITUTO TECnico". Nuevo local: Arturo Prat 74 (media cuadra Alameda). Cursos Comercio, Dactilografía, Taquigrafía, Telegrafía Modas, Lencería, Sastrería, Peinados Artísticos, Permanentes, Manicure. La mejor enseñanza. Diplomas legalizados. Solicite prospectos. 2 Ab. 50

18.—EDUCACION

MODAS, CORTE Y CONFECCION. Cursos rápidos. Sistema moderno. Profesora especialista Alumnas confeccionan trajes primer mes. Lencería, clases diurnas y nocturnas. Diplomas válidos. Academia Nacional. Rosas 1353, fono 87174. La Academia permanecerá cerrada desde el 19 al 31 de diciembre. Los cursos de verano empiezan el 2 de enero 1.o-A.-50

CURSOS COMERCIALES PITMAN solamente a señoritas. Dactilografía al tacto Taquigrafía Pitman, Contabilidad. Redacción, Aritmética. Preparamos rápidamente secretarias taquígrafas, dactilógrafas Instituto Femenino Estado 225. H|A

INSTITUTO "PINOCHET LEBrun", casilla 144-D. Club Hípico 1410, fono 93271. Santiago. Enseña por correspondencia 73 cursos. (34 comerciales, 22 técnicos, 17 especiales). Pida nuestra lista de cursos. 27-t.-50

"INSTITUTO MODERNO" MACIver 540. Especializado enseñanza rápida. Corte-confección, Lencería, Peinados artísticos, Permanentes, Mecánica dental. Diplomas legalizados. Solicite prospectos. 29-Mz.-50

INSTITUTO FEMENINO CORTEConfección por el mejor Sistema Camps. Alumnas confeccionan trajes desde primer mes Modas, Lencería. Moda infantil, niños y niñitas Camisas de hombre Flores, Juguetes, Muñecas. Cursos rápidos Diurnos, nocturnos Estado 225. H|A.

INSTITUTO "ALONSO FIGUEroa", Catedral 1257 Cursos completos, Comercio para señoritas (nueve ramos), ciento cincuenta pesos. Primer año ingresan sin humanidades. Cursos vespertinos-nocturnos para empleados: Contabilidad, Aritmética, Ortografía Redacción, Taquigrafía, Dactilografía cien pesos mensuales; dos ramos, sesenta pesos. Profesorado selecto. Solicite prospecto. 6 Jn.

¡OJO! ANTES DE MATRICULARse Ud. en cualquiera parte, infórmese primeramente. No cobramos derecho matrícula! ¡Grandes facilidades! Escuelas "Díaz-Gascogne". Santo Domingo 670. H|A

APRENDA ESCRITURA A máquina en forma perfecta. Cursos 15 días, un mes, dos meses. Instituto de Contabilidad. Fundado en 1922. Santo Domingo 1030. 5-E-50.

CURSOS RAPIDOS, TAquigrafías, dactilógrafas, corresponsales, oficinistas, contabilidad, aritmética, escritura máquina. Enseñanza perfecta, profesores especializados. Instituto de Contabilidad, fundado 1922. Santo Domingo 1030. 9 E.

CURSOS RAPIDOS: DACTILOgrafía, Taquigrafía, Contabilidad Ambiente selecto, esmerada atención. "Instituto Moderno". Mac Iver 540. 29-Mar.-50

ESCUELA DE CHOFERES "LUIS Miranda Torres", enseña a manejar y mecánica de automóviles, antes Almirante Barroso. Ahora San to Domingo 1851. Fono 80593.

"ARMANDINI", UNICAS ACADEmias especializadas en la enseñanza de peluquería de Señoras. Prácticos y modernos cursos personales y también por correspondencia, cursos rápidos para alumnas de provincias, últimos adelantos en permanentes, peinados, tinturas, maquillaje, corte a navaja, manicure onda al frío y belleza. Profesoras especializadas, aprendizaje rápido, fácil y garantido. Diplomas de prestigio legalizados. Amplias facilidades. Academias Profesionales del peinado "Armandini" Asociadas a Academias Argentinas. Academia Americana del Profesor "Santiago", Sarmiento 2166, Buenos Aires. "Academias Armandini", Ahumada 131, 1.o piso, entre Moneda y Agustinas Casilla 4733, Santiago-Chile. 31 E.

NUEVOS CURSOS DE MOdas, Corte confección, Moda infantil, Lencería, Camisería, Corte sastre. Enseñanza rápida perfecta, garantida. Sistema moderno, facilísimo aprender. Atención esmerada por profesoras especializadas. Solicite prospectos, Academia Fénix. Santo Domingo 1030 (cerca Puente). 17 E.

ACADEMIA AMERICANA. MAtrícula abierta para cursos de verano. Corte confección, lencería, bordado máquina. Juguetes, flores artificiales. Atención esmerada profesoras especializadas. Diplomas válidos. Nueva York 61. Segundo piso. 6 F.

18.—EDUCACION.

APRENDA ESCRITURA A máquina en forma perfecta. Cursos 15 días, un mes, dos meses. Instituto de Contabilidad. Fundado en 1922. Santo Domingo 1030. 20 E.

19 —ELECTRICIDAD.

CASA A. VALENZUELA, INSTAlador técnico autorizado. Materiales eléctricos. Instalaciones, luz, fuerza y calor. San Diego 1974. fonos 51732-52669. H-A.

LUIS ARANGUIZ: INSTALACIOnes y reparaciones eléctricas en general. Santa Genoveva 16, Quinta Normal. Órdenes, Ahumada 236 cigarrería, fono 66116. 20 E. 50

20 —FOTOGRAFIAS.

"CARRENO", EL DECANO de los fotógrafos, se trasladó a Merced 675, frente Basílica fono 87205. H|A

21.—HOTELES.

HOTEL BRASIL 44. TODAS LAS habitaciones con radio. H|A

HOTEL REAL, SAN PABLO 1265 Piezas higiénicas, confortables Precios módicos. 24 M. 50

22.—IMPRENTAS, LIBRERIAS, ETC.

NO ES UN DIA, NO ES un mes, son años de esfuerzo y prestigio que cuenta el rey de los impresores con su sello de garantía. Tall. Graf. Rodríguez. San Pablo y Teatinos, al rincón, fono 80760. H|A.

PLUMAS FUENTE, ENCENDEdores, lápices, arreglo. Galería Alessandri N.o 30. 3 F.

24.—MATERIALES DE CONSTRUCCION.

GRAN BODEGA AVENIDA GENEral Bustamante 72, teléfono 45184 Materiales para construcciones. H|A.

PAPELERIA CENTRAL, NUEVA York 63, casilla 122. Lindo surtido papeles importados y nacionales. Despacho a provincias H|A

PINTORES OFREZCO PASTA blanca Blundell Tricolor a $ 290 tarro aceite 1.a, 45 litros aguarrás Arbolito, 38 litro. Antes de comprar consulte precios Almacén de Pinturas y Papelería El Aguilucho Condor 1081, teléfono 74677 H|A

OPORTUNIDAD: PAPELES MUrales lisos, rollo $ 4.80; floreados a $ 8.00; ponceados $ 13. Papelería Nacional Arturo Prat 361 H|A

BUENO, BARATO. MERCERIA Ahumada 42 8 Jl. 50

CONSTRUCCIONES: MAUSOLEOS Capillas, Sepulturas Bóvedas, Nichos, Revestimientos en piedra, mármol natural Construcciones de edificios Reparaciones por pequeñas que sean, precios bajos, facilidades, consultas sin compromisos. Manuel Córdova Jerez Constructor, Huérfanos 1235 oficina 35, segundo piso. 14 M. 1950

CONSTRUCCIONES, REPARACIOnes, pinturas, etc. Efectuamos toda clase de trabajos. Huérfanos 1090, Of. 5. Teléfono 87654. 7 E.

FIERRO GALVANIZADO LISO. Sack. 2 F.

FIERRO REDONDO PARA CONStrucciones. Sack. 2 F.

S. SACK: BARRACA FIERRO. SAN Pablo 1179. Morandé 617. Precios bajos. 2 F.

PINTURAS, PASTA. SACK. 2 F.

FIERRO GALVANIZADO LISO. Sack. 2 F.

CASA FIJAS Y DESARMABLES desde una pieza, la construye Velastin. Ver planos, cualquiera hora. Exequiel Fernández 1911. Ñuñoa. 6 F.

BODEGA FIERRO, VIGAS FIErro, platino, Angulo, redondo, planchas, ejes 4 y 5 pulgadas y otros materiales. Victoria esquina Gálvez. 7 F.

BARRACA FIERRO Y DEMOLIciones. San Diego 1278. Hay cañerías, zinc, fierro redondo, platino, ángulo, vigas, planchas eléctricas y otros materiales. 7 F.

25.—MAQUINARIAS

BALANZAS TODAS MARCAS. bombas aceites, Suárez A. y M Schneider y Cía. Lira 1153 fono 53826. 14 mayo 1950

BOMBAS TRASVASIJAR VINOS sobre carros, Fábrica Ingeniero Cintolessi, Santo Domingo 4140, fono 93732 H|A.

EXTINGUIDORES DE INCENDIO "FIRESTOP" M. R. A. Prat 272, fono 63448. Extinguidores de incendio en los tipos: Soda Espuma. Fetra. Granadas de mano. Cargas, arreglo y repuestos para todo tipo de extinguidores. H|A

BOMBAS CENTRIFUGAS IMPORtadas nacionales, todos tamaños. Motores bencina o eléctricos. Fábrica Ingeniero Cintolessi. fono 93732. Santo Domingo 4140. H|A.

CAFETERAS EXPRESS BAÑOmaría, loncheras, lugueras, ventiladores. Lavadoras ropa "Precisión Hispana". Avenida Bernardo O'Higgins 287 teléfono 34223 H|A.

QUEMADORES DE PETROLEO Y alquitrán, para calderas y hornos. Monseñor Eyzaguirre 434 (Ñuñoa), altura 1700 Irarrázaval. 22 F. 1950

BALANZA MOLINILLOS PICAdora cortadora fiambres, vendemos compramos. Reparaciones garantidas. Ex jefe técnico Hobarpana. 24 años. "Precisión Hispana". Alameda B O'Higgins 287 Fono 34223 H|A

26.—MAQUINAS DE COSER.

MAQUINAS COSER Y ESCRIBIR compro y vendo. Reparaciones garantidas. Casa Pupko 10 de Julio 318-B. fono 34730 H|A

27.—MAQUINAS DE ESCRIBIR.

MAQUINAS ESCRIBIR, SUMAdoras calculadoras, compro, vendo. Reparaciones garantidas. Bandera 517. teléfono 85479. 2 My. 1950

28 —MUSICA.

FABRICANTE EUROPEOnos Pablo Galiyas Merced 675, interior, Música recibe compformaciones afinación garantía Facilidades alemanes y norteamericed. 675.

CASA ELBO, VENDE, cambio pianos, compsas 1225.

DISCOS, RADIOS Cta.— San Antonio 42

"CASA ARMONIA" Merced 675, interior, lica, ofrece pianos de ticales. Las mejores manas, etc. Garantía, creditos. Merced 675

CASA ELBO FUNDAfagasta 1905, gran nos, incluso modelos nos, para departamportación directa. tiosas 1225-61734.

COMPRAR UN PIANO de confianza Si usted quirir un buen piano sa Mozart. Avenida fono 94873, donde usted gir entre un gran de cola y verticales den con garantía facilposturas con materiamania, garantidos arriendos, también

29.—MODAS Y CONFECCIONES

"CASA DOLLY, MODAteria. Gran surtido enaguas, medias, calsas, chombas, chalecos artículos para regalos competencia Visítenos promiso alguno. San Santiago

30.—MUEBLES Y

MUEBLERIA "LA IDEDiego 873-875. Muebles en todos los precios tres, Sombreros Colchtres algodon. Muebles usados facilidades de pago cargo.

ESCRITORIOS, ESTAnbros archivadores. C Diego 1718.

¡SEÑORA! COMPRE CAro que sean de broma Economizará de 400 a directamente en la fábrica Imán", de Alberto Cuéllar Pablo 2141. Fono 85125.

ANTES DE COMPRAR bles visite "La Preferida" tido completo en dormitovings, comedores. Pincatres bronce, sommiers nes. Precios siempre bajos. Amplias facilidades Diego 1497.

CASIMIRES OVEJA Nuevo depósito. Santo mingo 1074. Gran surtido. Precios antiguos especialidad azul-marino negro.

SENSACIONAL, MUEBLES comedor $ piezas, Dormitorio $ 1.700 vings $ 2.300; normandos. ¡¡Compre Precios sin competencia ¡¡Visítenos! Muebles "Central", Rosas 1

FABRICA DE COLCHONEmieres "LA POPULAR" nes lana y algodón, forzados y sobre medisitas para niños, Frazadas, Catres, Lanas chones. Muebles usados Diego 841-843. Fren Caupolicán. Fono 63342.

REGIO DORMITORIO bombé, cómoda, espejo veladores, cubiertas cquisas, somier, colchón $ 5.700, Nataniel 667.

REGALO A MITAD DE lor sommiers a $ 290, sos, colchones lana comedor $ 300, veladores mesitas 100. Nataniel

DORMITORIO NORMAdo en lingue macho, $ 16.500. Verdadera Nataniel 657.

MUEBLERIA WEST-END ce cretonas linos, felpas ra visillos y tapices competencia por ser fabricantes. Dieciocho

LIVING REINA ANA nes tapizado en $ 4.300; precioso amoblemedor, buffet vitrina, regia mesa, sala sillas felpa flamante. $ Nataniel 657.

BANCO DE MUEBLES Monjitas 827, frente Bahía". ofrece Normandos y modernos alta calidad. Dormitorios comedores, livings, sueltos, Créditos nos, Fabricación propia

SENSACIONAL: MUEBLES comedor $ piezas, Dormitorio $ 1.700 vings, $ 2.300; normandos Precios sin competencia ¡Visítenos! Muebles Reina". — San

DE OCASION VENDO TOdas muebles, precios bajos daderas gangas, Nataniel

REGIO CATRE DE BRONCE gálo $ 1.600, Nataniel

OCASION BUFFET CON central, mesa, seis sillas das, $ 3.500. Nataniel

¡¡MUEBLES ESTILO dernos. Calidad insuperable. Precios bajos. tos!! Muebleria "Cruz" Santo Domingo 863.

¡¡¡FABRICA DE bles "Catedral", fa Mackenna 1483 51505. Inicia su venta recta al público de estilo, finamente nados. Facilidades go. Visítenos!!!

ROPEROS, $ 750; PEINADOS $ 600; cómodas, $ 450; $ 180; sillas, mesas, marquesas. San Diego

¡NO PAGUE MAS ARRIENDO!

¡¡HAGASE PROPIETARIO!!

CON SOLO 6.000 — 8.000 DE PIE

— SALDO HASTA 60 MESES —

SE ENTREGARAN TOTALMENTE URBANIZADOS.

SITIOS
Independencia 4501
(Frente al fundo El Cortijo)

CON CLIMA Y POR VENIR INMEJORABLES.

4 CUADRAS DEL PARADERO OVALLE-NEGRETE
Verlos y tratar en el mismo terreno, o en calle

CENTRAL 1424

— Por Independencia, a la altura del 1400 —
SE ATIENDE TODOS LOS DIAS, AUN LOS FESTIVOS

S. SACK
FIERRO NACIONAL
REDONDO CUADRADO PLANCHA
SAN PABLO 1179
MORANDE 817

VENDO EN PROVIDENCIA

$ 400.000.—Sector Manuel Montt-Bilbao, casa un piso, 18x16 metros, sólida, living, comedor, 2 dormitorios, baño instalado, dependencias, parrón, frutales, garage.

$ 600.000.—Inmediato a Seminario y Bilbao, bungalow sólido, con living, comedor, 5 dormitorios, baño instalado, dependencias, jardín, parrón, entrada auto. Deuda 150.000. Caja Empleados Particulares.

$ 650.000.—Nueva Costanera, bungalow nuevo, parquets y calefacción hidroeléctrica. Living, comedor, 3 dormitorios, baño lujo, dependencias, jardín y patio.

$ 850.000.—El Golf, chalet esquina, moderno, living, comedor, escritorio, 3 dormitorios con closets, baño instalado, toilette visitas, dependencias, jardín, patio, garage. Facilidades de pago.

$ 900.000.—Inmediato a Manuel Montt y Bilbao, chalet asismico, rodeado de 970 m2. de jardines parrón, frutales. Hall, living con chimenea, comedor, 4 dormitorios, baño instalado, toilette visitas dependencias, garage. Deudas 70.000. Caja Ejército, 30.000. Caja Hipotecaria.

$ 1.080.000.—El Golf, esquina, bungalow moderno, asismico, calefacción eléctrica y parquets. Hall, living con chimenea, comedor, escritorio, nursery, 3 dormitorios con closets, baño y medio, dependencias, jardín, patio, garage. Deuda 40.000. Caja Nacional de Ahorros y facilidades.

$ 1.200.000.—Av. Bilbao, chalet moderno, asismico, pisos de parquets. Living con chimenea, comedor, escritorio, 3 dormitorios con closets, baño instalado, toilette visitas, costurero, dependencias jardín, parrón, garage. Tiene un departamento de renta, con living, comedor, un dormitorio y baño instalado. Deuda 110.000. Caja Nacional Ahorros.

$ 1.100.000.—A media cuadra de Pedro Valdivia, inmediato a Providencia, chalet moderno, asismico. Hall, amplio living, comedor, 3 dormitorios con closets, baño instalado, dependencias, amplia terraza, baño instalado de empleadas, jardín, patio, garage.

$ 1.200.000—Con frente a Avenida Italia y otra, casa un piso, con hall, living, comedor, salón escritorio, 4 dormitorios, baño y cocina instalados, dependencias jardín, parrón, frutales, entrada auto. Facilidades pago.

$ 1.200.000.—Inmediato a Av. Bilbao, chalet estilo inglés, recién terminado, asismico. Calefacción central y parquets. 2 halls, amplio living con chimenea, comedor, 3 extensos dormitorios, baño de lujo, dependencias, jardín, patio, garage. Facilidades de pago.

$ 1.300.000.—Av. Colón, esquina, bungalow moderno, rodeado de 1.100 m2 de jardines con árboles frutales y de sombra. Calefacción central. Hall, living, comedor, 4 dormitorios con closets, 2 baños instalados, dependencias, subterráneo, garage.

$ 1.350.000.—Golf Norte, chalet moderno, calefacción central, amplio living con chimenea, comedor, 4 dormitorios, baño y medio, dependencias, baño instalado de empleadas, jardín, árboles frutales y de sombra, garage. Deuda 100.000. Caja Hipotecaria y 80.000. Caja Ahorros.

$ 1.600.000.—Inmediato a Bancagua y Salvador, chalet inglés, asismico, calefacción central y parquets. Vestíbulo, hall, comedor, y otro de niños, 4 dormitorios, 2 baños completos, toilette visitas, dependencias, jardín, garage. Facilidades de pago

$ 1.700.000.—Inmediato a Providencia y Pedro Valdivia, chalet nuevo, Georgian, calefacción hidroeléctrica y parquets. Hall, living con chimenea, comedor, 4 dormitorios con closets, baño y medio, toilette visitas, dependencias, terraza, jardín, patio, garage. Deuda 400.000. Caja Nacional de Ahorros.

$ 1.700.000.—Lado Seminario y Providencia, chalet sólido, rodeado de 800 m2 parrón, frutales, jardines. Porch, hall, living, comedor, escritorio, costurero, 4 dormitorios, baño y medio, toilette visitas, amplia terraza, dependencias, subterráneo, garage. Deuda 122.000. Caja EE. PP. y FF.

$ 1.900.000.—Av. Pocuro, chalet moderno, asism

30.—MUEBLES Y MENAJES

MUEBLERIA Y COLCHONERIA "San Diego", ofrece: dormitorios, comedores, confortables, catres, semieres, colchones, sobrecamas, frazadas, muebles sueltos. Grandes facilidades. San Diego 1718. H|A.

LIVING NORMANDO CON COJINES, tapizado en fino brocato, estado flamante, $ 4.900. Nataniel 457. H|A.

MAGNIFICO COMEDOR ESTILO normando totalmente hecho en lingue macho de 1 1|2 pulgada aparador artísticamente tallado, regia mesa. También con cubierta de 1 1|2 pulgada, seis sillas tapizadas en raso, $ 9.800. Mitad de su valor real. Nataniel 657 H|A.

LIVING PRECIOSO TAPIZ, FLAmante $ 9.900. Nataniel 657. H|A.

AMUEBLE SU CASA CON PEqueño pie, saldos grandes facilidades. San Diego 1718. H|A.

MUEBLES USADOS, PRECIO verdadera ocasión. Facilidades San Diego 1718. H|A.

COMPRO MUEBLES, CATRES máquinas coser, Pago bien. Voy domicilio. San Diego 1718. Fono 89623. H-A.

MARQUESITAS BARANDA, COMpletas. Facilidades. San Diego 1718. H|A.

$ 1.495 ROPERO TRES CUERPOS, Precio réclame. San Diego 1718. H|A.

ENTREGO MUEBLES DESDE 200 pesos mensuales. San Diego 1718. H|A.

MUEBLES MODERNOS VENDO. Recibo parte pago usado,s Facilidades. San Diego 1718. H|A.

DORMITORIOE ESTILO INGLES cubiertas mármol. Facilidades. San Diego 1718. H|A

CATRES BRONCE, DIRECTAMENto fábrica, Facilidades. San Diego 1718. H|A.

DORMITORIOS DESDE $ 2.700. Comedores desde $ 2.900. Facilidades. San Diego 1718. H-A.

¡¡GRANDES FACILIDADES. PRECios bajos!! Muebles, toda clase catres, sommiers, colchones. Surtido completo. Muebleria "Victoria". 1217 San Diego 1217. H-A

ROPEROS DOS CUERPOS $ 1.200; roperos tres cuerpos desarmables, $ 5.700. Nataniel 657. H|A

SOMIERES CON PATAS, SOMIEres reforzados. Precio de fábrica. Brasil 537. 18.-E-50

MUEBLES, RADIOS, LAMPARAS, gran surtido, precios convenientes. Grandes facilidades. Muebleria "Victoria". San Diego 1221 H|A

CATRES NUEVOS, COMPAÑIA Industrial. Precio fábrica, Facilidades. San Diego 1718 H-A.

¡¡¡OCASION!!!! VENDO AMOblados dormitorio, comedor, hall, muebles sueltos. Delicias 2456. 2 F.

31.—MUDANZAS Y TRANSPORTES.

EQUIPAJES BALNEARIOS, MUdanzas 93213. Gay 2552. 4 A.

33.—NEGOCIOS. VENDEN.

VENDO FUENTE DE SODA. Davila 992. 15 E.

35.—OBJETOS Y ANIMALES PERDIDOS.

PLACA 3 BRILLANTES, GRANdes, perdida miércoles en la mañana. Centro o Troley Golf. Gratificaré. Teléfono 493388. 7 E.

34.—NOTIFICACIONES Y CITACIONES.

RENOVACION DE DIRECTORIO. En Santiago a 29 de diciembre de 1949, se reunió el Sindicato Profesional de Empleados de la firma Aycaguer y Cía. Ltda. de Santiago. Ante la presencia del Inspector del Trabajo, señor Oscar Aros B. y procedió a elegir el directorio del Sindicato por un nuevo período legal, resultando elegidas la siguiente mesa directiva: Presidente, señor Eduardo Guzmán Arriagada; Secretario, señor Benjamín 2.o Vargas Olivares; Tesorera, señora Teresa Díaz de Zamorano; Directores, señores Lorenzo Landucci Merlino, Alfonso Astudillo de la Fuente. Se hace la publicación de rigor en conformidad a lo dispuesto por el Art. 380 del Código del Trabajo.— El Secretario. 5 E.

ELECCION DE DIRECTORIO. El viernes 30 de diciembre ppdo., ante la presencia del Inspector del Trabajo señor Luis G. Zelada Gárate, se efectuó la elección de la Mesa Directiva para el año 1950 del Sindicato Profesional de Empleados de Cajas, la que quedó compuesta en la siguiente forma: Presidente, don Eduardo Long Alessandri; Secretario, don Guillermo Silva Mardones; Tesorero, don Guillermo Gonzalez Peña y Lillo; Directores, señores Juan Luis del Campo Ortila y Raúl Concha Bannen. Se hace esta publicación en conformidad con el artículo N.o 376, del Código del Trabajo. Santiago, 4 de enero de 1950.—El Secretario. 6 E.

SINDICATO PROFESIONAL DE EE. Secundarios CADSO. Cita a elección complementaria para el viernes 6 de enero, de 8 a 11 P. M., en Santo Domingo 1081. 6 E.

COOPERATIVA RECOLETA LImitada. Asamblea General Ordinaria, el domingo 8 del actual, a las 9 y 9 30 horas, en primera y segunda citaciones, en Avenida Vicuña Mackenna 1004, Tabla: a) Memoria y Balance Anual, b) Elección de Consejeros y Junta de Vigilancia, c) Asuntos varios. Nota: Se llevará a efecto este día el paseo al Fundo "Las Rosas". 7 E.

37.—OCUPACIONES OFRECIDAS.

NECESITO EMPLEADA RECOmendada. $ 800.— sueldo. San Cristóbal 515. 5 E.

DOS MOZOS ASEO, ARTURO Prat 64. 4 E.

EMPLEADA TODO SERVICIO, CAsa extranjera, 2 personas. San Antonio 148, 3.er piso. 5 E.

NECESITO COCINERA, AUNQUE sea con niño. Amunátegui 44. 8 E.

43.—PROPIEDADES VENDEN.

UN SITIO BARATO! BIEN UBIcado, buena inversión seriedad Facilidades. Compralo o véndalo a Lyon & Lopehandia Ltda Morande 450, 2 o piso. Oficina 22-23. 10-Jn-50

OCASION VENDO EN MAGDALEna "El Golf" a metros Avenida Apoquindo, precioso sitio 36 metros frente. Morandé 450, Of. 37. 6 E.

PARCELA ISLA MAIPO, CASA terminándose, apropiada Residencial. Fono 90174. Acepto Caja. Facilidades. 8 E.

$ 280.000, CARTAGENA. VENDEse linda casa, buena construcción, 4 dormitorios, hall, comedor, servicio, gran patio. Doy facilidades. Tiene deuda, también la permutaría por casa igual valor en San Diego. Tratar: Bandera 517, teléfonos 85479-47288. 14 E

VENDO PARCELA, 7 HECTAREAS: frutales, árboles frutales, producción, casa cuidador, cerca Gran Avenida y Carretera Panamericana frente camino. Valor $ 1.300.000 contado parte pago automóvil y saldo convenir. Solo contado acepto la mejor oferta. Tratar: Esperanza 680, Fono 90663. 20 E.

45.—RADIOS.

FERNANDEZ Y CONTRERAS Ltda. Avenida Independencia 453 Radios RCA, Radios Phillips. Arrendamos amplificadores. Reparaciones. Servicio técnico. H-A.

RADIOS TODAS MARCAS, REpuestos, reparaciones. Artefactos eléctricos. Luz fluorescente. Bicicletas. Garantía. Seriedad. Grandes facilidades de pago. Gaymer y Crovetto Ltda. Alameda 860, Santiago; Eyzaguirre 540, San Bernardo. Visítenos sin compromiso. H-A.

AMPLIFICADORES, PARLANTES tocadiscos, toda potencia para bailables, casamientos. Se arriendan instalados. Atención técnica.— E. Moreno, Thompson 4258, Pila.

AMPLIFICADORES PARA BAIles, teatros, fiestas, arrendamos. San Hnos. Irarrázaval 1970, 44543. 26-E.-1950

COMPOSTURAS RADIOS garantidas. San Diego 233, Fono 68418. H-A.

RADIOS TODAS MARCAS, TOCAdiscos, Amplios créditos. Reparaciones garantidas. Servicio domicilio. Casa Aravena, Esmeralda 529 Fono 89634. H-A

RADIO, R. C. A., MODERNA. Vendo. Regalada. Domingo Santa María 124 (Vivaceta). 5 E.

RADIO RCA Y DISCOS VICTOR. Francisco Figueroa y Cía., Santa Isabel 0301-A, entre Avenida Seminario-Condell. Fono 44420. Facilidades. Se arregla toda clase radios. 2 F.

47.—RESIDENCIALES, PENSIONES.

CONSUMA LA SUPERCALUGA Nacional. Industria Casera. Cómprela a su propio distribuidor: Carlos Aravena. N|O.

47.a—RESTAURANTES.

RESTAURANTE CHIQUITO COcina francesa. Platos exquisitos Exposición 10. (Estación Central) Teléfono 93126. H-A.

¿QUIERE USTED COMER MUY bien? Pase donde Alfredo, Club Radical. Décima Comuna Chiloé 1950. ¡¡¡Atención esmeralda!!! H-A

PARA COMER COCIMIENTO.— Restaurant "Juan Luis". Baldomero Flores con Avenida El Pino 5 E.

48.—RELOJERIAS.

¡¡¡RELOJES!!! COMPOSTURAS baratas, garantidas. Negocio muy serio. San Diego 351. Visítenos. H-A

RELOJES MALOS, BOLETOS EMpeño, compro. Delicias 73. Oficina 10. "Kiko". 4-E-56.

¡RELOJES MALOS! RECIbimos toda clase relojes en compostura, aún los rechazados por otras relojerías. Especialidad en cronógrafos. Joyería Bielhofer. Bandera 268. 6-Ab.-50

H. NACHMANN, RELOJERO-TECnico, Huérfanos 757, 4.o piso, oficina 406. Componemos relojes toda clase. Absoluta seriedad. Trabajos garantidos. Precios módicos Huérfanos 757. Fono N.o 36464. H-A.

48.a—SANITARIOS.

TERMO ELECTRICO, AUTOMAtico "Trotter Special", garantido. Facilidades. San Pablo 3801. Teléfono 92836. 10-Jl-50

PARA INSTALACIONES SANITARias: Muga, Vicuña Mackenna 843 Teléfono 92836. 1.o-M.50

SI SU CALIFONT NO FUNCIOna bien, llame a Muga. Teléfono 34139. 1.o-M-50.

49.—SASTRERIAS.

¡¡SASTRES!! SURTIDO COMPLEto de materiales encontrará usted donde "BOMBARA", Bandera 649 y Bandera 769. Ventas por mayor y menor. Se despachan envíos contra reembolso. Precios sin competencia. H-A

SASTRERIA "LAS DOS NACIOnes". Bascuñán 36. Ternos, abrigos de medida y confección. Diez meses plazo. H-A

SASTRERIA MORA, LA PRIMERA Sastrería de Nuñoa. Especialidad en trajes-sastre. Trabajos únicamente en fino. Irarrázaval esquina Condell. Teléfono 48356. H-A

¡¡ZURCIDOS INVISIBLES!! Especialista. Trabajos garantidos. Rapidez. Seriedad. Precios módicos. San Diego 55. Fono 67311. H-A.

AMPLIOS CREDITOS. SASTRERIA "La Flor de Matucana". Casimires nacionales e importados. Martínez de Rozas 3284. Lado Correo. H-A.

SASTRERIA R. NAHMIAS. Irarrázaval 204. Fono 40631. Hechuras finas de alta calidad. Corte moderno.— Transformaciones. Créditos. H-A.

SASTRERIA ARGENTINA. San Pablo 1278. Teléfono 69093, ofrece ternos y abrigos con amplias facilidades. H-A.

SASTRERIA JUAN JOSE JARA. Hechuras finas, $ 1.200. Virados perfectos, $ 500. Recibo composturas. Hago transformaciones en traje sastre, en traje huaso, en traje para jóvenes. Puente 638. Teléfono 87558. Altos, Casa Costoya. 10-E-50

SASTRERIA "LA ELEgancia", ofrece ternos hechos y de medida, con las más ventajosas facilidades de pago. San Pablo 2535 H-A.

CASIMIRES OVEJA TOME. Nuevo depósito. Santo Domingo 1074. Gran surtido. Precios antiguos. Especialidad azul-marino y negro. H-A.

NARDOCCI HNOS. SASTres. Olonso Ovalle 1062. Hechuras de primera. Confecciones finas. Casimires ingleses. Teléfono 67656. H-A.

SASTRERIA WELLDRESS. Hechuras, virados, surcidos, composturas, transformaciones ternos en trajes sastre y huaso. Independencia 353. H-A.

OSORIO RECIBE HECHURAS FInas desde $ 900.— ternos medida, desde $ 1.500.— Avenida Maturana 823. H-A.

CASIMIRES NACIONALES DESde 195 pesos metro. Importados, desde $ 315. Depósito directo de fábrica. Casa Salazar, Alameda Bernardo O'Higgins 2783, esquina Libertad. 2 F.

S. SACK
FIERRO NACIONAL
REDONDO CUADRADO PLANO
SAN PABLO 1179
MORANDE 817

DICK TRACY

Por Brent and Wells

EL JUEZ JUSTO

Por Charles Altropb

49.—SASTRERIAS.

SASTRERIA PASCUAL. GRANdes facilidades de pago. Entrega inmediata. San Pablo 928. Ternos confecciones, hechuras finas. H-A.

CASIMIRES NACIONALES DESde 195 pesos metro. Importados, desde $ 315. Depósito directo de fábrica. Casa Salazar, Alameda Bernardo O'Higgins 2783, esquina Libertad. 2-E-50

SASTRERIA VASQUEZ. BANDEra 564 (altos). Teléfono N.o 81687. Casimires finos. Hechuras. H-A

SASTRERIA "SALAZAR" CABAlleros, niños, extenso surtido. Corte elegante. Precios incompetibles. Alameda Bernardo O'Higgins 2783 esquina Libertad. 2 F.

DESDE $ 850.— TRAJES SOBREmedida: desde 700, trajes confeccionados. Sastrería Salazar. Alameda Bernardo O'Higgins N.o 2783, esquina Libertad. 2 F.

GUENDELMAN, SASTRE, HECHUras finas. Créditos San Diego 857 edificio Teatro Caupolicán. 2 F.

51.—TALLERES

CASA ELITE, San Diego 23. — Fonos 87216. Planchas de bronce y esmalte. Timbres de goma. Llaves al minuto. Areglos de anafes, sopletes, lámparas parafina y bencina. Venta de quemadores nacionales, garantidos por dos años. H-A.

TALLER MECANICO 10 DE JUlio 316, Gustavo Bustos L. Ejecuto trabajos de torno. Soldaduras eléctricas y al oxígeno. Arreglo dientes quebrados de coronas y piñones de ataques de automóviles. Rellenos de piezas de palas mecánicas con soldadura especial. Soldadura al oxígeno con bronce en estanque de bencina de automóviles y camiones o cualquier estanque que haya tenido líquido inflamable. 15-E-50

CLINICA DEL ANAFE, COMPOStura de toda clae de anafes. Repuestos en todas marcas. Trabajos garantidos Compro y vendo. Seriedad. Puntualidad. San Diego 1474 (entre Victoria y Pedro Lagos). H-A.

CONSUMA LA SUPERCALUGA Nacional. Industria Casera. Cómprela a su propio distribuidor: Carlos Aravena. N|O.

52.—VARIOS.

¡¡¡AMOBLADOS DE COmedor, dormitorio y living, en estilo normando, finamente terminados en barniz patinado al Duco y Krackeie, encontrará Ud. directamente del fabricante al consumidor. Fábrica de Muebles "Catedral". Vicuña Mackenna 1483. Teléfono 51305. Facilidades de pago!!! H-A.

TEJEMOS CUALQUIER CANTIdad de lanas por kilos. Especialidad en medidas para establecimientos educacionales, particulares y comerciantes. Ordenes a Copiapó 1133. 5-E-50

VENDO LEÑA DE PRIMERA, DE Eucaliptus. Manuel Rodriguez. 19. Isla de Maipo. 14 E.

52.a—VIAJES, TURISMO, VERANEO.

"GRAN HOTEL". CASABLANCA Fono 25. Especial para turistas veraneantes, pasajeros. Servicio a la carta. Cancha tenis y ping-pong 30-N-50

52.a—VIAJES, TURISMO, VERANEO.

¡VISA! RESIDENCIAL BELGRAno, chalets moderno, hermosas habitaciones. Comida excelente, cuadra Casino, Playa. Comercio. Teléfono 80523. Ariegui 132. 30 E.

"HOTEL ADRIA EX STAR" Valparaíso, Plaza Victoria 478. Ambiente ideal, para sus viajes, $ 100.— diarios por persona. Hágalo su preferido. 28-E.-50

¡¡VERANEANTES!! "COLchonería Francesa" Refacciona colchones a domicilio San Diego 9. Fono 86239. 23 E.

PARIS-HOTEL, — VALPARAISO Habitaciones vista al mar Excelentes comidas; delegaciones, precios especiales. Blanco 1067 Teléfono 4644. 30-M.-50

VERANEE LLOLLEO, COMIDA EN acelte; $ 60 diarios, reserve pieza. Arzobispo Valdivieso 655, Llolleo. Señorita Limommo. 27-E-50

GUIA PROFESIONAL

MEDICOS

Dr. CASTAÑON
Exclusivamente pulmón, Agustinas 1269 (edificio LA NACION).

Dr. MANUEL MUÑOZ VALENZUELA
Enfermedades de niños. Huelén N.o 290. Providencia.

ALFREDO WEIDENSLAUFER
Niños.
Bellavista 185 (4 a 6).
Teléfono 61258. 20-I.-50

Dr. WORTZMAN
Medicina interna. Reumatología. Rayos X. Mundo 850, 2.o piso. Depto. 1. Fono 81813 Horario: 5-6,30.

Dr. JIRON
Niños
Llamar al teléfono 491403. 15-I-50

GONDOS
Ortopedia. Traumatología. Reuma. Deformaciones huesos, accidentes trabajo y deporte. Phillips 16. Fono 32351. H|A.

Dra. LUISA PACHECO PIZARRO
Médico-Cirujano
Señoras y niños. Consultas de 2-5. Nataniel 475 Fono 86762 N|O.

CLINICA PIEL, VENEREAS
Dr. SYLVESTER
Rayos X, Ultratermia, Luz ultravioletas. 8-12 y 15-19. Teléfono 31832. Monjitas 296-1. H|A

MIGUEL ESTAY
Psiquiatra
Plaza Bulnes 80. Depto. 76. Consultas, fono 66961. H-A.

Dr. HERNAN PARODI
Piel-Venéreas
Serrano 333. Teléfono 89693. 3.-I-50

RAIMUNDO RATINOFF
Tuberculosis. Broncopulmonares. Asma. Rayos X. Radiografías. Tenderini 123. 32521-64838. 3-7. 11-I.

Dr. CLAUDIO COSTA
Cardiología, Electrocardiograma. Rayos X. Horario: 3 a 5 Monjitas 350, 2.o Piso Departamento 1. Fono 31613.

DR. DARIO SEPULVEDA
Niños.
Enfermedades de la piel de niños: Alergia infantil. Guayaquil 34 (por Carmen, primera cuadra). Consultas de 4 a 5. Teléfono 33432 H|A

M. WAISSBLUTH
Corazón. Pulmón. Estómago. Hígado. Rayos X. Serrano 140. Fono 64177. H|A.

DOCTORA LONNBERG
Ginecología - Partos.
Nataniel 658. — 64562. 3-6 24 II 1950

ABDELKARIM DAVIS
Señoras
Ginecología, Sexología, Psiconeurosis. Consultas: 3-7. Merced N.o 156. 31-I.

GALLEGUILLOS
Rayos X
Corazón Pulmón, Hígado, Estómago. Nataniel 457. Fono 80691. 26 XI 50

Dr. GORGEWSKY
Rayos X
Broncopulmonares. Estómago, Hígado. Diabetes. (De 2 a 5). Almirante Barroso 57. 19-III-50

Dr. FELIX VALENZUELA
Consultas de medicina natural, por correspondencia. Santa Elena 1071. 17-I.-50

DOCTOR THOMPSON SCHWARZENBERG
Metabolismo, impotencia sexual, señoras, glándulas, obesidad, bocio, delgadez, diabetes. Merced 436 A. Fono 33788. 12-I.

DOCTORA VANNINI
Señoras. Teatinos 739-B. 87907. 19 I. 1950

AUGUSTO LATORRE
Garganta, Nariz, Oídos. Ahumada 370 Oficina 408, Consultas: 4-6, (incluso sábados) Fonos: 85415-61384. H|A

MEDICOS

PROFESOR RAMIREZ
José M. Infante 22. Piel. Venéreas. Teléfono 48517. 2 F.

Dr. J. MONTERO C.
Medicina Interna, Psico-Somática, especialmente hernias, varices, hemorroides sin operar, diabetes, reumatismo, obesidad.
RAYOS X.
Pulmón, corazón, estómago y vías biliares. Diagnóstico y profilaxis del cáncer, Impotencia y frigidez (sexología), Enfermedades venéreas. Morandé 642. Fono 33639. De 16 a 18 horas. Ismael Valdés Vergara 384. De 14 a 15 horas. Pedir hora. Teléfono 33639. H|A.

DARRIGRANDI
Tratamiento rápido blenorragia, sífilis, cirugía. Pida hora: 67336. Rayos X. Nebulizaciones. Serrano 20-B. 25-I.-50

DR. DESIDERIO GROSS
atiende exclusivamente Enfermos del corazón. Providencia 309. Fono: 491492 Consultas: 2-6 P. M. 30-VI

OCULISTAS

Dr. DANIEL AMENABAR OSSA
Operaciones. Enfermedades de los ojos. Graduado en Londres. 9.30—6.

MARIO AMENABAR PRIETO
Estudios Alemania. 3—6.30. Moneda 973, Oficina 521. Teléfono 82792. 24-I

DRA. TOBAR BUSTAMANTE
Mac-Iver 120. Oficina 42. Fono 65649. 2.30-4 P. M. 17-E-50

DR. ARAYA COSTA
Refisca 34 (por Vicuña Mackenna 19). Consulta 6.30-8. Fono 67945. 18-II-950

DR. MARCELO ZIMEND
Huérfanos 757, Of. 510. Fono 37296. Consultas de 4 a 5. 24-I.

ABOGADOS

ROBERTO SANHUEZA GANGAS
Abogado
Nulidades de matrimonio, divorcios, particiones. Juicios civiles y del Trabajo. Huérfanos 1164 3.er piso. Depto 50 H|A

HIPOLITO GATICA
EDMUNDO PEREZ
ADRIAN MOLINA
Abogados
Bandera 140-F, 3.o piso Of. 10 Teléfono 85303 .. .. .. 2 F

ELIAS NEHGME RODRIGUEZ
Abogado
Estado 33. Oficina 48. Teléfono 86387. 26-I.

LIONEL EDWARDS ORREGO
Abogado
Ahumada 312, oficina 1022. Fono 87641. Consultas: de 17.30 a 19.30 horas. H|A.

ERNESTO NAVARRETE B.
Abogado. Ex Ministro de Corte Huérfanos 1011, Ofic. 501 esq Ahumada. Teléfono 85692. H|A

NULIDADES MATRIMONIOS, juicios, divorcio. Atienden preferentemente. Abogados especializados.
Agustinas 1070. Oficina 101. De 11 a 12 y 16 a 17 horas 20-I

COBRANZAS JUDICIALES. Hago los gastos, rapidez, seriedad.
Abogado. Casilla 8503. 13-I.

DENTISTAS

DR. CARLOS HERRERA OJIER
Cirujano-Dentista.
Piorrea Alveolar. Tratamientos modernos. Monjitas 843. 5.o Piso. Fono 33542. 12-I.

JOAQUIN PRIETO S.
Cirujano-Dentista
Cirugía Prótesis, Rayos X. 10-12 y 3-7. Serrano 419. Teléfono 62992. 20-1-1950

DENTISTAS

Dr. MUÑOZ MUJICA
Cirujano-Dentista
Prótesis. Puentes. Ahumada 312. Ofic. 717. Teléfono 67810 H|A

REEMPLAZA DIENTES QUEbrados en 25 minutos. Repara las dentaduras rotas en una hora. Laboratorio Dental "Oberg". Pasaje Matte 81. Segundo piso. Of. 222. Entrada diagonal. Huérfanos con Estado. H|A.

DIENTES ANTIESTETICOS
Reciben perfecto aspecto estético por fundas de porcelana o acrílico. Dentaduras estéticas último sistema. Se coloca la dentadura artificial inmediatamente después de hechas las extracciones. Trabajos de urgencia en 24 horas y menos también.
Clínica Dental Dr. A. Rodrigues
Pasaje Agustín Edwards 29. Entrepiso 111. Entrada por Ahumada 312. Fono 67378 H|A

DOCTOR ALFREDO MUÑOZ LOBOS
Cirujano-Dentista
Puentes, Placas extracciones. Compañía 1852 Fone 85779. H|A

DENTADURAS
Reparaciones Precios bajos. Dentistas Rosas 2033. 30-I.

DENTADURA POSTIZA
inmediata se pone después de las extracciones hechas, restableciendo la dentadura completa. Dentaduras postizas sin paladar, coronas, fondas, cirugía bucal. Trabajos urgentes, en 24 horas.— CLINICA DENTAL Dr. MAYO, Pasaje A. Edwards N.o 29. Entrepiso 111. Fono N.o 67378. Entrada por Huérfanos 1011. H-A.

Dra. GUILLERMINA MONTENEGRO JARA
Dentista. Placas sin paladar. Puentes. Extracciones. Atención a niños con anestesia general. Atiende de 3 a 8 P. M. San Antonio 510 - Depto. 404. Fono 33402 H|A

MATRONAS

RAQUEL GONZALEZ TORO
Especialidad de primerizas. Serrano 161. Fono 87202 H|A

FILOMENA YEVENES
Consultas gratis. San Diego 267 7-I

AZUCENA NAVEAS
Diagnósticos, tratamientos, embarazos, casos urgentes, partos. Consulta permanente. Santa Filomena 150 (funicular). 2-I-50

MATERNIDAD ST. JOSEPH
CARMEN CUEVAS
Casos urgentes enfermas provincias. Villavicencio 380. Teléfono 34342 6-I

MATERNIDAD LUISA KAPLAN
Arturo Prat 139. Teléf. 83128. 10-I.

SEÑORA CARMONA
Santa Rosa 203. 37682. 24-I.

CARMELA TORO
Matucana 649. Teléfono 92208. 12-I.

SEÑORA PHERINY
Atiende enfermas provincia Lord Cochrane 95. 12-I.

SARA SAN MARTIN
Clínica
San Francisco 208. Teléfono 88583. 16-I-50

TECNICOS DENTALES

LABORATORIO DENTAL LEZAETA
Trabajos rápidos.
Huérfanos 757, tercer piso Oficina 308, Teléfono 31829 H|A

LABORATORIO DENTAL
Puente 681.
Composturas rápidas de placas. 22-I.

TECNICOS DENTALES

JULIO TOLEDO R.
Estado 15 9-V-1950

HUMBERTO MAULEN
Mecánico para dentista.
Bernardo O'Higgins 773. Oficina 6. Fono 60784. Trabajos rápidos. H|A.

LABORATORIO DENTAL "SCHELS"
Agustinas 972, Oficina 441. Cuarto piso. Teléfono 60248. Casilla 2473. H|A.

HORST SCHNEIDER
Mecánico para dentistas.
Ahumada 312 Oficina 619. Fono 66638 H|A.

JUAN ANABALON
Mecánico dental
Composturas rápidas. Esmeralda 878. H|A.

PRACTICANTES

LUIS ALDUNATE
Practicante masajista
Previa indicación médica, curaciones vías urinarias e inyecciones. Atención domiciliaria. Enfermera para atención señoras. Teatinos 344 Departamentos 100-101 Fono 60828. (ado Hotel Carrera. H|A.

MANUEL VERGARA L.
Practicante.
Curaciones. Inyecciones. Penicilina. — San Antonio 787. Teléfono 60259 H|A

DOMINGO CUEVAS
San Pablo 3253. Fono 91777. Atención 9-1 P M. y 2.30-9 P. M H|A.

REYES
Tratamientos.
A. Prat 763. Teléfono 66832. 23-II

PRACTICANTE MUÑOZ
20 años práctica. Atiende día y noche. Llamados a domicilio. Precios convencionales. — Alameda 249 Fono 32072 H|A.

ESCOBAR
Practicante.
Tratamientos Huérfanos 757. Oficina 207 Fono 36082 H|A

GERARDO FONTECILLA C.
Chacabuco 731. Fono 92827 Inyecciones, curaciones, tratamientos penicilina, venéreas hipodermoclisis, por prescripción médica H-A

R. PASTENES VARELA
Practicante
Servicio día y noche. Andrés Bello 545. 4-III.

MASAJISTAS

LUIS MUGA LEON
Masajista titulado
Manuel Rodriguez 168 Pedir hora Teléfono 82208 Atiende a domicilio. Precios convencionales H|A.

KINESIOLOGOS

IRMA TESTA R
Gimnasia médica, masaje aire caliente, reeducación. Guayaquil 45. Depto. 1 (casi esq. Carmen). Fono: 85979. Solicitar hora de 2 a 4. Sábado de 11 a 12 12. H|A.

ENFERMERAS

SEÑORA URIBE
Enfermera con varios años de práctica. Atiende a cualquier llamado. Fono 84643. Agustinas 1718. 2-VIII-50

ORTOPEDICOS

M. C. STAMM
Instituto Ortopédico
Plantillas, bragueros. Pedicuro. Pasaje. Huérfanos 801 Oficina 11. Fono 80955 H|A

LUIS GARCIA MORE
Pedicuro masajista, ortopédico Monjitas 865. Depto. 65. Piso 6.o. Fono 32773 H|A

CONTADORES.

REMBERTO OCARANZA R
Contador N.o 892.
Galería Alessandri, Huérfanos 1164, piso 2.o Of. 16. Fono 62922. Particular: Pedro León Ugalde 1965. Fono 51957 H|A

JOSE ELGUETA MOREIRA.
contador autorizado atiende rápidamente toda clase contabilidad y balance. Argomedo 483. 30-I.

52.a—VIAJES, TURISMO, VERANEO.

RESIDENCIAL "PLENCIA" CASA española, recibimos pasajeros $ 70.— diarios completo Avenida Argentina 264. Fono 6879. Una cuadra Estación Barón, Valparaíso. 6-O.-50

QUINTERO. RESIDENCIAL PIlletro: frente plaza, playa, teatro, Base Aérea. Comida sana, abundantes cuatro platos, postre, café; recibo sólo 25 personas, edificio nuevo concreto, buenas camas. Casilla 25. 30 E.

EN VALPARAISO, PLENO CENtro, Pedro Montt 1868, ofrezco a veraneantes, piezas y buena pensión $ 80.— diarios. Teléfono 2971. 2 M.

CARTAGENA PLAYA CHICA, "Quinta Coelho", para familias buena comida, juegos infantiles, lavatorios murales, entrada autos, fono 14, es la mejor. 27-E-50

RESIDENCIAL ENCALADA EX Hotel Santa Cruz. Pichilemu. Atendido por su dueña. Atendido desde el 1.o de enero. Tratar Residencial Encalada Pichilemu o Teléfono 36433, en Santiago. 5 E.-50

CASIMIRES OVEJA TOME. Nuevo depósito. Santo Domingo 1074. Gran surtido. Precios antiguos. Especialidad azul-marino y negro. H|A.

¡VALPARAISO! SALVADOR DOnoso 1430. Piezas con pensión. Veraneantes, viajeros. Tarifa sumamente rebajada. 17 E.

CONOZCA UD. LOS PAISAJES que le ofrecen "Hostería Los Huertos de Caleu", resetvando con anticipación sus habitaciones; agua y clima insuperables. Abundancia en frutas, piscina. Servicio de auto local desde Estación Til Til a) tres de la mañana, días lunes, miércoles y viernes. Informaciones: Mercado Providencia. Fono 490031, Anexo 11. Correspondencia: Ernesto Braña del Canto, "Los Huertos de Caleu", Til Til. 4 F.

ILOCA. HOTEL "LA PLAYA". Situado mismo mar. Ambiente familiar. Excelente comida, abundante pescados, mariscos. Precios especiales para familias según estada. Referencias: Santiago, Fono 65027, y Oscar Marín, Correo y Teléfono, Iloca. 5 F.

53.—JUDICIALES

POR RESOLUCION TERCER JUZGAdo Mayor Cuantía Santiago, de 12 diciembre 1949, recaída en autos acumulados N.o 77128 "Compañía Electro Siderúrgica e Industrial de Valdivia con Silva Astudillo Eduardo", y N.o 105211 "Navarro B. Antonio con Silva A Eduardo, el miércoles 11 de enero de 1950, a las once horas, se rematará la propiedad "Quinta El Sauce o La Ensenada", ubicada Cumbre Cuncahuí, esta Departamento, inscrita Conservador Bienes Raíces departamento Santiago a fojas 5789, número 11182, registro propiedad año 1943. Propiedad embargada tiene superficie 20 hectáreas y deslinda: Norte con terrenos cedidos al Fisco por los señores Aguirre Luco, deconal-nado Bosque Santiago canal Aguirre o de Conchalí de por medio; Sur, canal del Carmen que la separa de la Viña Conchalí de los Sra. Aguirre Montt y con propiedad de don Alamiro Huidobro; Oriente, con el Fisco, canal Aguirre o de Conchalí de por medio; con lotes 5, 8, 9, 10 y partes del 24 de don Ramón Herrera Lira, y con propiedad de don Alamiro Huidobro y, Poniente, con propiedad de don Guido Tassara, con el bosque Santiago del Fisco, y con canal del Carmen que lo separa de la Viña Conchalí. Mínimum para iniciar posturas: 240.667 pesos. Precio rebasta se pagará al contado y mitad seis meses plazo contar fecha escritura adjudicación con ocho por ciento interés anual y 11 por ciento caso mora, también anual. Propiedad se rematará ad-corpus, en estado se encuentra con todos sus usos, costumbres, servidumbres y derechos de agua, y se entregará subastador transcurridos 15 días fecha remate. Para participar subasta interesados deberán consignar orden Tribunal $ 36.139. Gastos escritura e impuestos cargo ambas partes por mitad. Antecedentes Secretaría Tribunal.—El Secretario. 6 E.

POR RESOLUCION DEL 3.o JUZGADO Civil de Mayor Cuantía de Santiago, de fecha 31 de diciembre de 1949, se ha privado a don Manuel Urenda Ramírez, domiciliado en Santiago, calle Esperanza 591, de la libre administración de sus bienes, llamándose a parientes a la audiencia del 4 enero 1950, a las 10 horas, para designación del curador.— Autos N.o 24098. Jacus con Urenda. Interdicción.—Secretario. 6 E.

SEGUNDO JUZGADO CONCEDIO posesión efectiva de Hernán Herrera San Martín a Fidelisa San Martín Robles v. de Herrera.— Secretario. 8 E.

PRIMER JUZGADO CIVIL, RESOLUción dos enero, presente año, concedió posesión efectiva con beneficio inventario, herencia testada Arthur o Arturo Manes Rosenkranz a Ethel Margarita y Arturo Samuel Manes Julius, sin perjuicio derechos cónyuge sobreviviente, Susana Julius Lehman. Practicaré inventario solemne 7 enero presente año, 11 horas, Bandera 343.—El secretario. 8 E.

PRIMER JUZGADO CIVIL, RESOLUción dos enero, presente año, concedió con beneficio inventario, posesión efectiva herencia intestada Leopoldo Hernández Bordoy a Leopoldo Hernández Carmona, sin perjuicio derechos cónyuge sobreviviente, María de la Puensanta Carmona. Practicaré inventario solemne 7 enero presente año, 11 horas, Bandera 342.— El secretario. 6 E.

POSESION EFECTIVA.— INVENTARIO solemne.— Primer Juzgado Civil Mayor Cuantía, concedió posesión efectiva herencia intestada quedada fallecimiento doña Filomena Céspedes Contreras, a sus hijos legítimos Elena Rosa, Laura Rosa, Luis Enrique, Luis Alberto, Marina Rosa, Dolores Graciela, María Alicia, Jorge Antonio, María Tegualda, Yolanda y Marta

CONSULTORIO DE LEYES SOCIALES

Las consultas para esta sección deben dirigirse a "Consultorio de Leyes Sociales", LA NACION, Casilla 81-D, Santiago.— Rogamos escribir con letra clara, en un solo lado del papel, y aún en el caso de usarse un seudónimo o iniciales, enviar nombre, firma y dirección del remitente.

AÑO I — VIERNES 6 DE ENERO DE 1950 — N.o 134

541.— LA EXHIBICION DEL TITULO DE PROPIEDAD ES REQUISITO LEGAL PARA PEDIR CERTIFICADO DE IMPUESTOS INTERNOS.

CONSULTA: A fin de extender una escritura de compraventa de un bien raíz, fui con el vendedor a la Oficina de Impuestos Internos, pero un inspector de dicha oficina le exigió a este señor que le exhibiera el título que lo acredite dueño de la propiedad en venta, sin cuyo requisito no le firmaría el formulario que es necesario para extender la escritura en la Notaría. Por este motivo, la operación no ha podido realizarse. Como esto yo lo encuentro muy raro, me permito pedir su opinión.— G. S.— Linares.

RESPUESTA: Esa exigencia del inspector de Impuestos Internos no debe a Ud. llamarle la atención, pues es perfectamente lógica y legal. Es natural que un funcionario que, por medio de un documento público, va a dar fe de ciertos hechos, se cerciore de la efectividad de éstos. Es también natural que la persona que venda una propiedad exhiba los documentos necesarios que la acrediten dueña de la propiedad o cosa que va a vender.

Finalmente, le aconsejamos que para solucionar esa dificultad, le pida al vendedor de la propiedad que lleve los documentos necesarios al inspector de Impuestos Internos, y en esta forma este funcionario no tendrá inconveniente en extender el certificado competente, pues sin este requisito legal está impedido de hacerlo.

542.—DESAHUCIO A OBREROS AGRICOLAS.

CONSULTA: Trabajo desde hace más de veinte años en un fundo de los alrededores de esta ciudad. Soy casado y tengo cinco hijos, que han nacido en este fundo, y tres de los cuales están trabajando de voluntarios, con un salario que apenas les alcanza para comer. Hace pocos días me llamó el patrón, para decirme que en un plazo de un mes tenía que buscar donde irme, y que le desocupara la casa, pues ya no necesitaba de mis servicios. Esto ha sido para mí una sorpresa y una tragedia, pues yo siempre pensé que iba a poder morirme en esta casa, que, aunque es un modesto rancho, ha sido mi hogar por tantos años.

Yo trabajo como inquilino, y a pesar de que tengo ya más de sesenta años, he cumplido siempre con mis obligaciones. Yo deseo que me diga, señor, si es justo que el patrón me despida con un mes de aviso, después de haberme sacrificado por tantos años. Yo no tengo, en realidad, dónde irme, pues no poseo más bienes que la casa del fundo. Como no me ha sido posible economizar un cobre, no sé, francamente, qué voy a hacer.— Inquilino.—Santiago.

RESPUESTA: Desgraciadamente no existe, amigo inquilino, ninguna ley que lo favorezca en su desesperada situación, salvo que su desahucio legal debe ser de dos meses en vez de uno, como pretende darle su patrón.

La situación dolorosa por la que Ud. atraviesa demuestra en toda su crudeza la imperiosa necesidad de que se legisle en forma de subsanar la injusticia social que representa el hecho de que un hombre que ha dado una vida al servicio de una hacienda o establecimiento de cualquiera clase, pueda ser despedido con un simple aviso de desahucio cuando ya no puede dar el mismo rendimiento de trabajo debido a su vejez o agotamiento físico.

Sin embargo, le exhortamos a que no pierda la fe ni las esperanzas, pues seguramente su patrón podrá recapacitar si Ud. le explica lo trágico de su situación. En ese fundo es muy difícil que no haya algún trabajo sencillo que Ud. pueda realizar, y que esté más de acuerdo con su edad y capacidad física.

Finalmente, le aconsejamos que recurra a la Inspección del Trabajo de la localidad, y solicite del inspector que intervenga por Ud., pidiéndole al patrón un mayor plazo u otra ocupación más liviana, que le permita seguir viviendo en ese ranche que constituye su hogar, y del que tan doloroso le resulta separarse.

No se desanime, mi amigo, y cuente con nuestros mejores deseos de que esas gestiones tengan un resultado favorable.

Escríbanos para contarnos el resultado de sus peticiones.

543.— ASIGNACION FAMILIAR A EMPLEADA DE BENEFICENCIA.

CONSULTA: Tengo un hijo que vive a mis expensas, y que recién cumplió los 19 años y ya ha dejado de estudiar. Se me ha rebajado esta asignación, en circunstancias que, según entiendo, tengo derecho a percibirla hasta que mi hijo cumpla los 21 años.— Una empleada.

RESPUESTA: En nuestra edición de ayer dimos una información sobre asignación familiar. Constituyen cargas de familia, únicamente los hijos menores de 18 años, y los mayores de esta edad, hasta los 23, que acrediten estudios universitarios o en escuelas técnicas.

INDUSTRIAS Y COMERCIO

FLUCTUACIONES

BAJARON

BONOS:
Caja 6-3/4, 56 t a 55 3/4 t
Deb. Iquique, 94 n a 91 n
BANCARIAS:
S. Americano, 105 1/2 v a 104 v
MINERAS:
Lota, 72 v a 71 t
AGR. Y GANADERAS:
O. Grande, 196 n a 195 t
Viña C. y T., 35 v a 34 1/2 t
SALITRERAS:
Iquique, 72 1/2 tp a 71 1/2 cm
Tarapacá, 40 1/2 vm a 40 v
TEXTILES:
Sedylán, 67 1/2 n a 65 v
Tej. Salto, 39 t a 38 1/2 t
Vestex, 19 vp a 18 3/4 tp
Vict. P. Alto 18 3/4 t a 18 1/2 v
IND. Y VARIAS:
Cervecerías, 116 1/2 tp a 115 v
L. Ponce, 47 tp a 44 1/2 v E. D.
Muelles, 18 1/4 t a 18 tp
P. y Cartones, 57 v a 55 1/2 v

SUBIERON

ORO, 3.190 v a 3.240 t
BONOS:
Hip. 6-1, 55 1/2 c a 56 t
BANCARIAS:
Hipotec., 350 c a 360 t
MINERAS:
Punitaqui, 32 tm a 33 1/2 tp
AGRICOLAS Y GANADERAS:
T. del Fuego, 183 c a 184 t
TEXTILES:
P. Concepción, 22 1/2 c a 23 1/2 cp
IND. Y VARIAS:
C. Melón, 92 vp a 94 cp
Madeco, 33 tp a 33 1/4 cp
Organa, 19 c a 20 c
Vapores, 164 tp a 166 cp
SEGUROS:
Marítima, 56 n a 57 t

P. Iquique, 15 vp a 14 3/4 tm
Sanitas, 67 t a 66 1/2 t
Tabacos, 65 v a 64 t

COTIZACIONES AL CIERRE

ORO, 3.240 t

BONOS:
D. Interna 7-1 84 c
Garantía 7-1 84 c
Paviment. 7-1 84 c
Mun. Stgo. 8-1 69 v
Caja 6-3/4 55 3/4 t
Hip. 6-1 56 t
Deb. Iquique 94 v
Deb. Tarapacá 40 t
B. Eléctricos 48 v
BANCARIAS:
Central 2.400 v
Chile 710 c
Español 200 v
Hipotecario 360 t
Israelita 80 v
Osorno 133 n
S. Americano 104 v
Talca 130 t
MINERAS:
Andacollo 4 n
Carmen 2 1/4 t
Cerro Gde. 19 3/4 n
Disputada 32 n
Lota 71 t
Manganesos A., 82 n
Oruro 105 n
Punitaqui 33 1/2 tp
Río Negro 1.50 c
Schwager 178 v
Tocopilla 40 1/2 tp
AGRICOLAS Y GANADERAS:
Agrícola Ch. 43 c
Colmura 30 n
Gente Gde. 195 t
Lag. Blanca 154 cp
Rupanco 205 n
Sofruco 21 t
T. del Fuego 184 t
V. C. y Toro 34 1/2 t
V. Unidas 32 n
SALITRERAS:
Anglo Ch. 530 tp
Iquique 71 1/2 cm
Lautaro 335 n
Tarapacá 40 v
TEXTILES:
Caupolicán 50 t
Fiap 49 n
P. Bellavista 81 1/2 n
P. Concepción 23 1/2 cp
P. Tomé 55 c
Sedylán 65 v
Sumar 108 tp
Tej. Salto 38 1/2 t
Tex. Progreso 19 v
Vestex 18 3/4 tp
V. P. Alto 18 1/2 v
Yarur 175 cp
INDUSTRIALES Y VARIAS:
Ag. Graham 62 v
Alcoholes 11 v
Alpargatas 64 n
Bima 43 t
C. Melón 94 cp
Cervecerías 115 v
Cic 38 t
Cintolesi 16 1/2 cp
Club de Polo 5.000 t
Codina 43 1/2 v
Coia 37 1/4 n
Cía. Industrial 48 1/4 n
Copec 23 tm
Cristalerías 27 t
Elec. Indust. 33 c
Envases 13 1/8 n
Fertilizantes 43 1/4 t
Fósforos 40 v
Gas Santiago 48 t
Ind. Varias 23 1/2 c
Indesa 4 1/2 v
Ingelsac 16 1/2 c
Lab. Geka 75 n
Lamifún 23 v
La Rural 101 c
L. Ponce E. E. 44 1/2 v
Luchetti 23 cp
Madeco 33 1/4 cp
Mademsa 18 1/4 tp
Mecánica 42 t
Muelles 18 tp
Organa 20 c
P. y Cartones 55 1/2 v
Pesq. Iquique 14 3/4 tm
Pizarreño 38 1/2 cm
Ref. Viña 77 v
Renta Urbana 59 t
Saavedra B. 145 n
Sanitas 66 1/2 t
Socometal 63 cm
Tabacos 64 t
Teléfonos 50 t
Vapores 168 cp
Vidrios Pls. 44 cp
SEGUROS:
Marítima 57 t
TRANSACCIONES

Oro	386.800
Bonos	3.727.600
Acciones	154.389

MOVIMIENTO BURSATIL

PRIMERA RUEDA

1200 Oro, 3.200
6000 Oro OD, 3.200
10000 Oro, 3.200
12000 Oro 3.210
805000 D. Interna 7-1, 84
118000 Paviment. 7-1, 84
20000 Caja 6-3/4, 56
90000 Caja 6-3/4, 55 3/4
410000 Hipotecario 6-1, 56
130 Bco. Talca, 130
52 Bco. Talca, 130
3000 Carmen, 2 3/8
600 Sofruco, 21
100 T. del Fuego, 154
1000 Caupolicán, 50 1/2
400 P. Concepción, 23
1500 V. Pte. Alto Feb. 9, 18 3/4
130 C. Melón, 90
3000 Cic, 38
1 Club de Polo, 5.000
3000 Lozas de Penco En. 19, 44
800 Renta Urbana, 59
200 Teléfonos, 50
400 Vapores, 162
200 Seg. Marítima Feb. 9, 58
300 Seg. Marítima Feb. 9, 58

OPERACIONES FUERA DE RUEDA DE LA MAÑANA

1000 Oro, 3.220
1000 Oro, 3.250
100 Oro, 3.260
1000 Oro, 3.250
202600 Oro, 3.240
874000 D. Interna 7-1, 84
191000 Caja 6-3/4, 55 3/4
265000 Hipotecario 6-1, 56
1800 Deb. Tarapacá, 40
3600 Deb. Tarapacá, 39 1/2
60 Bco. de Chile, 710
2000 Carmen, 2 3/8
1000 Merceditas, 1.20
500 Tocopilla Feb. 9, 40 1/2
200 Viña Concha y Toro, 34 1/2
500 Anglo Chilena Feb. 9, 530
500 Iquique En. 19, 71 1/2
3000 Iquique Feb. 9, 72 1/4
1400 Iquique Feb. 9, 72
300 Iquique En. 19, 71 1/2
2000 Iquique Feb. 9, 72 1/4
2000 Iquique Feb. 9, 72 1/2
1400 Caupolican, 50
505 P. Concepción, 23
165 P. Concepción, 22 1/2
100 P. Tomé, En. 19, 55
130 Tej. Salto, 38 1/2
1800 Vict. P. Alto, 18 1/2
2000 Vict. P. Alto En. 19, 18 5/8
5000 Vict. P. Alto Feb. 19, 18 7/8
100 C. Melón, 90
1000 Cervecerías, 115
500 Cervecerías Feb. 9, 116
5200 Cic 38
1000 Cristales, 27
800 Cristales, 26 1/2
880 Elect. Indust., 33
210 Fertilizantes, 43 1/4
4400 Ind. Varias, 23 1/2
2000 Ind. Varias Feb. 9, 24
500 Lozas de Penco Ex-Cría, 44 1/2
3000 Mademsa Feb. 9, 18 1/4
100 Mecánica, 43
400 Vidrios Planos, 43
800 Seg. Marítima Feb. 9, 58
800 Seg. Marítima, 57

SEGUNDA RUEDA

1000 Oro, 3.240
511000 D. Interna 7-1, 84
500000 Hipotecario 6-1, 56
10 Bco. de Chile, 710
1200 Bco. Hipotecario, 360
20 Bco. S. Americano, 105
350 Bco. S. Americano OD, 104
85 Bco. S. Americano, 104
5000 Carmen, 2 1/4
300 Lota, 71
2500 Punitaqui En. 19, 33
1000 Punitaqui Feb. 9, 33 1/2
1000 Punitaqui En. 19, 33
2000 Punitaqui Feb. 9, 33 1/2
1400 Iquique En. 19, 71 1/2
21400 Vestex Feb. 9, 18 3/4
8000 Vict. P. Alto, 18 1/2
4500 Vict. Pte. Alto Feb. 9, 18 3/4
900 Bima, 43
500 C. Melón Feb. 9, 92
600 Cervecerías, 115
2000 Copec, 23
1000 Copec En. 19, 23
750 Cía. Stgo., 48
150 P. y Cartones, 56
5000 Pesq. Iquique En. 19, 14 3/4
1300 Tabacos, 64
100 Vapores, 162
100 Seg. Marítima, 57

FUERA DE RUEDA DE LA TARDE

151000 Oro, 3.240
180000 Deuda 7-1, 84
2000 Mun. 8-1, 69
56000 Caja 6-3/4, 57 3/4
200 Deb. Tarapacá, 40
480 Fuegos, 154
100 Gente Gde., 195
1500 Iquique, 71 1/2 m
500 Iquique, 71 1/2 m
2000 Iquique, 72 1/4 px
200 Sumar, 108 px
900 Tej. Salto, 39 1/2
650 Tej. Salto, 38 1/2
1200 Vict. P. Alto, 18 1/2
720 Yarur, 174
500 Cem. Melón, 92 1/2 px
800 Cem. Melón, 92 m
3000 Cem. Melón, 93 px
5000 Cem. Melón, 94 px
14 Cem. Melón, 91
10000 Cem. Melón, 94 px
200 Cem. Melón, 93 1/2
500 Cem. Melón, 94 px
200 Cem. Melón, 94 1/2
100 Cic, 38
300 Ind. Varias, 23 1/2
3000 Madeco, 33 px
400 Madeco 32 1/2 m
400 Madeco, 33 1/4 px
3000 Muelles, 18 px
227 Pap. y Cartones, 56
1000 Pap. y Cartones, 55 3/4 OD
200 Sanitas, 66 1/2
800 Vapores, 166 px

Remate de acciones

Ayer se efectuó el siguiente remate:

50 Mac Kay	105
20 Bco. Español	195 1/2
3 Cicoma	10
2 Cicoma	10
38 Envases	11 1/2
33 Sumar	102
20 Lota	68 1/2
5 Country Club	5000
17 Elect. Indust.	20 1/2
4 Cía. Indust.	47
1 Vict. P. Alto	16 1/2
18 Fuegos	156
8 Fuegos	150 1/2
20 C. Melón	90
10 Fertilizantes	41 1/2
20 Colcura	29 1/4
20 Colcura	29 1/4
20 Colcura	29 1/4
50 Copec	21 1/2
33 Copec	21
23 Universo	20
4 Codina	41
50 Fertilizantes	42 1/4
49 Fertilizantes	43 1/4
5 P. y Cartones	56
34 Hucke	46 1/2
76 Muelles	17
50 Lota	69
60 Pizarreño	38 1/4
75 Copec	22
66 Mafil	12
42 P. Concepción	20 1/4
25 Lota	68 1/2
7 Colcura	27
18 P. Tomé	55
75 V. La Rosa	28
87 Coipodal	30
30 B. Israelita	80
24 C. Melón	91
12 Volcán	28 1/2
30 P. Tomé	95
13 Schwager	158
30 P. y Cartones	56
39 Bco. Osorno	130
39 V. Pte. Alto	16 1/4
42 Mademsa	17
46 C. Melón	90
14 Ind. Varias	22 1/2
8 Seg. Marítima	56 1/2
37 Codina	43
53 Vict. Pte. Alto	16
34 P. Concepción	21
2 Madeco	26
11 Cía. Indust.	49
70 Muelles	17 1/4
50 Vict. Pte. Alto	16 1/2
3 P. Tomé	55
10 Cervezas	112
6 Elect. Sid. Valdivia	10
12 Vestex	18 1/2
12 Hucke	58
25 Tocopilla	38
65 Muelles	17 1/4
25 Esl. Químicos	15
500 Soinca	9 3/4
9 Elect. Indust.	30
22 Vapores	165
1 Oruro	85 1/2
17 Cía. Indust.	47

PLAZOS PARA PAGAR Y SUSCRIBIR ACCIONES

VICT. P. ALTO.— Dic. 11 a dic. 26.— Plazo para suscribir y pagar la emisión de Debentures, 1 por 16.66 acciones, hasta el 21 de enero en el Banco de Chile. Estos Debentures emitidos devengarán el 10 o|o de interés sobre el valor nominal.

FIAP.— Dic. 15 a En. 5.— Plazo para suscribir y pagar los $ 40 de la nueva emisión, entre el 5 y el 15 de enero, en el Banco Español.

VIDRIOS PLANOS. — Plazo para suscribir, hasta el 15 de enero. Plazo para pagar los $ 30 de la nueva emisión, hasta el 28 de febrero. La nueva emisión tendrá derecho a los dividendos que se acuerden con posterioridad al 28 de febrero.

LOZAS DE PENCO.— En. 5 a En. 16.— Desde hoy se transan sin derecho a la emisión de 1x9 a $ 20. Plazo de suscripción y pago, del 16 al 31 de enero. Capital actual: $ 100.000.000 dividido en 5.000.000 de acciones de $ 20 cada una.

PEREZ REITZE Y BENITEZ.— En. 6 a En. 16.— Emisión de 8.714 acciones 1x9, a $ 175. Plazo de suscripción del 10 al 16 de enero. Pago del 50 o|o al momento de suscribir y el 50 o|o restante antes del 31 de marzo.

BANCO DE TALCA.— Plazo para pagar los $ 120 de la nueva emisión o la primera cuota de $ 60, hasta el 31 de enero. Plazo para pagar la segunda cuota de $ 60, en el mes de julio.

BANCO DE CONCEPCION.— Dic. 19 a En. 12.— Plazo para suscribir y pagar la primera cuota o al contado, hasta enero 26. Plazo para pagar la segunda cuota de $ 50, hasta el 25 de julio. Las acciones pagadas al contado tendrán derecho al dividendo que se reparta en julio, las pagadas en cuotas, sólo recibirán la mitad.

CIC.— Dic. 20 a Dic. 29. — Plazo para suscribir y pagar la emisión hasta el 15 de enero. El Div. Extr. se puede aplicar al pago de la emisión.

Comentario de JARAS Y SOTTA Y CIA

ARTURO JARAS BARROS — DANIEL SOTTA BARROS — HUMBERTO VIERICH — EMILIO SERRANO

ACCIONES — PROPIEDADES — CAMBIOS
CALLE LA BOLSA 64 - 3.er PISO OFICINAS 304 a 323

Sobre Mercado de Divisas

	Compradores	Vendedores
Dólar Oficial, grado uno	31.—	
Dólar Bancario, grado dos	42.—	
Libra Oficial	172.39	
Nacional Exportación	11.10	
Franco suizo	23.—	
Dólar oro	—	
Zurich-Nueva York	4.26	
Moneda de $ 100 oro	3.230.—	

Otras informaciones sobre cambio de cualquier tipo de divisas, consultarla a los teléfonos 82996 y 62542 en Santiago, y 5060 en Valparaíso.

CIERRES DE REGISTROS, DIVIDENDOS Y CITAC[illegible] DE SOCIEDADES ANONIMAS

FIAP.— Dic. 15 a En. 5; neto $ 1.20; En. 5 en sus oficinas.

Ch. VALDIVIESO.— En. 2 a En. 6; neto $ 1.275; enero 6 en sus oficinas.

TRES MONTES.— En. 3 a En. 5; neto $ 2.40; En. 6 en sus oficinas.

V. UNIDAS.— En. 2 a En. 6; Neto, $ 1.00; En. 7 en sus oficinas.

COPEC.— Dic. 26 a En. 8; neto, $ 0.765; En. 9 en B. S. Americano.

PASCAL. — Enero 4 a enero 9; neto, $ 2.55; En. 10 en sus oficinas.

SALITRERA IQUIQUE (Final). — En. 4 a En. 11; neto, US$ 0.08; En. 12 en Banco Edwards.

SALITRERA IQUIQUE (Prov.). — En. 4 a En. 12; neto, US$ 0.05; En. 12 en Banco Edwards. A las acciones al portador, se les pagará contra entrega cupón N.o 14 en la Compañía.

SCHWAGER.— En. 3 a En. 12; neto, $ 4.25; En. 12 en B. S. Americano.

MECANICA INDUSTRIAL.— En. 3 a En. 11; neto, $ 1.275; En. 11 en Banco Español.

UNION CHILENA CIA. SEG.— En. 9 a En. 31; neto, $ 5.95; En. 16 en sus oficinas.

UNION CHILENA CIA. SEG.— En. 9 a En. 31; neto, $ 5.10; En. 16 en sus oficinas.

GAS DE SANTIAGO.— Dic. 30 a Dic. 31. Por dividendo de $ 3.40 neto.

LAG. BLANCA.— Dic. 28 adelante, por dividendo.

SEG. MARITIMA.— Dic. 23 a En. 8.

CERVECERIAS UNIDAS.— Dic. 26 a En. 8; por dividendo.

BANCO SUD AMERICANO.— Dic. 31 a En. 9. J. Ord., En. 9 y por dividendo.

BANCO DE CHILE.— Dic. 20 a En. 19. J. Ord. En. 10 y por dividendo.

BANCO EDWARDS.— Dic. 29 a En. 10. Por J. Ord. y dividendo.

BANCO HIPOTECARIO DE CHILE.— Dic. 26 a En. 11. Por J. Ordinario y dividendo.

BANCO DE CURICO.— [illegible] En. 11. J. Ord. En. 11. Por [illegible] ces y dividendo.

BANCO ITALIANO.— Dic. [illegible] 12. Por J. Ord. y dividendo.

BANCO DE TALCA.— [illegible] 12, por balance y dividendo.

SEGUROS MAPOCHO-ALIA[illegible] En. 7 a En. 12. J. Ord. En. [illegible]

PROTECTORA-AUXILIADR[illegible] 7 a En. 12. J. Ord. En. [illegible]

SEGUROS SANTIAGO.— [illegible] En. 12. J. Ord. En. 11.

BANCO DE CREDITO.— [illegible] En. 12. J. Ord. En. 11 y [illegible] dendo.

BANCO ISRAELITA.— En. [illegible] 12. J. Ord., En. 12. Por [illegible]

BANCO HIPOTECARIO TO[illegible] SO.— Dic. 30 a En. 13. J. [illegible] 13, y por dividendo.

BANCO DE CONCEPCION. [illegible] a En. 13. Por J. Ord. y [illegible] aumento capital.

BANCO ESPAÑOL.— En. [illegible] 14. J. Ord., En. 14, y por [illegible]

FERTILIZANTES.— En. [illegible] 15. Por dividendo.

MUZARD.— En. 13 a En. [illegible] J. Ord. En. 16.

BANCO OSORNO Y L[illegible] Dic. 16 a En. 17. J. Ord., [illegible] balance y dividendo.

TATTERSALL.— En. 11 [illegible] J. Ord., En. 21.

HUCKE HNOS.— En. 8 [illegible] Por dividendo.

INGOM.— En. 13 a En. [illegible] dividendo.

SEGUROS LA NACIONAL [illegible] a En. 24. Por J. Ordinaria.

RENTA URBANA.— En. 8 [illegible] Por J. Ordinaria.

CH. CONSOLIDADA GRI[illegible] 9 a En. 30. Por J. Ordin[illegible]

TRANSACCIONES DE PROPIEDA[illegible]

Don Jean Aglrion C. a don Sidnry Mac Dermott, propiedad en Príncipe de Gales 5041, comuna de Ñuñoa, en $ 1.173.000.

Doña Ana N. Zañartu vda. de E. se adjudicó de don José y B., propiedad ubicada en Av. Los Leones 701, comuna de Pro[illegible] en $ 900.000.

Soc. Constructora Seminario Ltda. aporte de don Hernán [illegible] propiedad ubicada en Monseñor Müller, ex calle Nueva, N.o 1[illegible] $ 600.000.

Don Raúl Ortiz V. a doña Esterlina Nobezelli vda. de F., propie[illegible] cada en Victorino Lastarria 68-83, en $ 960.000.

Doña María Márquez P. a don Gustavo Chevesich I., propieda[illegible] da en García Reyes 432-6, en $ 780.000.

Doña Corina Ordenes de U. y otro se adjudicaron de doña Filomen[illegible] tado vda. de U., propiedad ubicada enAv. Providencia N.o 2[illegible] na de Providencia, en $ 1.580.000.

I. Municipalidad de Providencia a don Manuel Silva I. y otro [illegible] de la propiedad ubicada en Av. Providencia, en $ 769.187.

Don Juan B. Tarras G. se adjudicó de don Honorio Rodríguez [illegible] piedad ubicada en Ortúzar 309, comuna de Ñuñoa, en $ 510.00[illegible]

"Caselli y Oliveri" se adjudicaron de don Roberto Caselli P. [illegible] ubicado en Av. Independencia 2970-2982, en $ 1.100.000.

"Caselli y Oliveri" se adjudicaron de don Roberto Caselli P. [illegible] ubicado en Av. Independencia 2984, en $ 1.300.000.

Don Armando Bucchi C. se adjudicó de don Gino Bucchi C., [illegible] ubicada en Carrera 246-50, en $ 740.000.

Don Silvano Laisenne G. a don Osvaldo Penda F., propiedad [illegible] Av. Rondizzoni 1527 y 1529, en $ 1.200.000.

Don Leoncio Provoste F. a don Rubén Vives O., propiedad [illegible] Crescente Errázuriz 2189, en $ 700.000.

Doña Noemí Mertens O. de S. y otros, se adjudicaron de San [illegible] y Sara Lida., propiedad ubicada en Av. Cristóbal Colón 1683, en [illegible]

Bolsa de Valparaíso

PRIMERA RUEDA

25000 Caja 6-3/4, 56 1/4
772 Tabacos, 65
1000 Copec, 22 3/4
1000 Pesq. Iquique Feb. 9, 15
28 Tex. Viña, 73
22000 Hip. Valpso. 6-1, 60
500 P. Bellavista Feb. 9, 82
400 Ref. Viña, 76
2100 Vict. P. Alto En. 19, 18 7/8
2000 Carmen, 2 1/2
300 Enlozados, 12 1/2
300 Tabacos, 64 1/2
300 Cic 37 3/4

SEGUNDA RUEDA

400 Cervecerías, 114
64 Elect. Industrial, 31
1 Ref. Viña, 100
1700 Copec En. 19, 23 3/4
1000 Copec Feb. 9, 21
1000 Iquique Feb. 9, 72 1/4
1000 Muelles Feb. 9, 18
2000 Lota, 70 1/2
50 C. Melón, 90
50000 Hipot. Chile 6-1, 56 [illegible]
3000 Muelles Feb. 9, 18 1/4
1100 C. Melón Feb. 9, 91

AVISOS ECONOMICOS

53 —JUDICIALES

QUINTO JUZGADO CIVIL CONCEDió posesión efectiva herencia intestada de Graciela Santander Astorga a Lola Hernán, Graciela Clotilde, Rolando Ernesto y Lucía Ester Barra Santander, sin perjuicio derechos cónyuge Luis Barra Vergara. Inventario solemne practicaré secretaría. 10 actual, 10 horas.— Secretario. 9 E.

QUINTO JUZGADO CIVIL CONCEDIO posesión efectiva herencia de Raúl Cartier Guzmán a Raúl Mario Carter Elgueta, sin perjuicio derechos cónyuge María Abilia Elgueta Grandón.—Secretario. 9 E.

CUARTO JUZGADO CIVIL CONCEDIO posesión efectiva herencia de don Poldoro Brown Jiménez, a sus herederos señores: Carolina Brown Jiménez; Joaquín y Graciela Brown Steinlen, y Julio y Raquel Brown Maturana.— El secretario. 9 E.

AVISO.— CITASE A LOS PARIENTES de la menor Janette del Carmen Zenteno Miranda: Humberto Soto Asalgado y Sabina Gacitúa Maturana, a este 5.o Juzgado Civil, a la audiencia del 10 del presente, a las 10 horas, para tratar sobre la adopción de la primera.—El secretario. 7 E.

REMATE JUDICIAL.— POR ORDEN 5.o Juzgado Trabajo, juicio "Maurstra con Riveros", remataré 11 enero en García Reyes 77: un camión Dodge 1 1/2 tonelada. — Carlos Schmidt Roestel, Martillero Hacienda. 9 E.

BOMBAS.—

SEXTA COMPAÑIA DE BOMBEROS "Salvadores y Guardia de Propiedad". —Cito a la Compañía a ejercicio para los días 3, 4 y 5 de enero próximo. Uniforme de trabajo. Punto de reunión: Plaza Ercilla.—El Ayudante. 5 E.

SEXTA COMPAÑIA DE BOMBEROS "Salvadores y Guardias de Propiedad".— Cito a la Compañía a sesión solemne y repartición de premios, para el 6 del presente, a las 22 horas. Uniforme de parada.— El secretario. 6 E.

CUERPO DE BOMBEROS DE ÑUÑOA.— De orden del señor Superintendente, cito a las Compañías a elección de 2.o Comandante, el día viernes 6 del presente, a las 22 horas.— El secretario general. 6 E.

CUERPO DE BOMBEROS DE ÑUÑOA. — Segunda Compañía "La Vida por la Humanidad".— De orden del Director, cito a la Compañía a sesión extraordinaria para el viernes 6 del presente, a las 22 horas. Tabla: Elección Segundo Comandante y otros asuntos.—El secretario. 6 E.

DECIMA COMPAÑIA DE BOMBEROS. "Bomba España".— De orden del Capitán, cito a la Compañía a ejercicio para el domingo 8 del presente, a las 9.45 horas. Punto de reunión: Av. Cic. y Tobalaba. Uniforme: pantalón blanco y casaca de cuero.— El Ayudante. 9 E.

DECIMA COMPAÑIA DE BOMBEROS. "Bomba España".— De orden del Capitán, cito a la Compañía a ejercicio para el día viernes 6 del presente, a las 22 horas. Punto de reunión: el cuartel. Uniforme de trabajo.— El Ayudante. 6 E.

VENDO BUNGALOW
$ 500.000
Moderno, living, chimenea, dos dormitorios, comedor, baño, repostero, cocina, servicios, garage, terraza, parrón. Extenso jardín, árboles sombra, mucha fruta. Agua potable y de riego, luz, línea teléfono. 3.600 metros cuadrados terreno. Espléndida locomoción microbuses, quince minutos Plaza Italia, tren eléctrico a Puente Alto. Facilidades de pago. Bajarse paradero Trinidad, quinto bungalow, acera sur. Acepto comprador por Cajas Previsión.
Dueño: EUGENIO AVENDAÑO
TELEFONO N.o 32111

FUNDAS
PARA AUTOMOVILES, DESDE
$ 1.000.—
ASIENTOS FRESCOS PARA CHOFER
$ 400.—
Arreglos de cremalleras. Cambio de cristales. Ajustes de puertas. Arreglos de chapas y pisos de goma. Capotas de coches modernos, etc., Todo trabajo se entrega en el día.
JUAN VERGARA A.
DIEZ DE JULIO N.o 365, INTERIOR — TELEFONO 35330

VIAJES Y PASEOS
a Viña y otros balnearios
Exclusivamente con asientos numerados, en Automóviles de Lujo y Micros-Salón. Los sábados y jueves en la tarde, tenemos trenes especiales, directos a Viña del Mar, siendo opcional regresar por el especial "Casino", en la misma noche.
Recomendamos reservar los asientos con anticipación. Venta de Entradas para el Casino de Viña.
Empresa de Turismo
"MONTYMAR"
AGUSTINAS 615 (bajos). FONO 33324.

RELOJES SUIZOS
ENTREGAMOS INMEDIATAMENTE
con solo $ 400 de pié
SALDO PAGADERO EN PEQUEÑAS CUOTAS MENSUALES
LOS SERENOS 475
OFICINA 503
POR CATEDRAL ENTRE MORANDE Y TEATINOS

BUENA DEMOLICION
Solicitamos propuestas privadas de demolición de la casa-habitación de calle Julio Prado N.o 1140, por mandato de su propietario y por
EXPROPIACION DE LA I. MUNICIPALIDAD DE PROVIDENCIA
Se trata de una buena construcción transformada, con materiales excepcionalmente aprovechables, con buenos artefactos modernos importados, techumbre fierro galvanizado casi su totalidad, tabiques interiores, envigados, endurmientados y entablados casi nuevos, puertas y ventanas modernas, instalaciones casi nuevas, buena reja y puerta de fierro, etc. Las propuestas se abrirán en nuestras oficinas, en presencia del propietario
EL MIERCOLES 11 DE ENERO A LAS 16 HORAS
Mayores datos, planos, especificaciones y antecedentes, en nuestras oficinas. La propiedad puede visitarse diariamente de 10 a 17 horas.
RIOS, VERGARA Y CIA. LTDA.
Oficinas: AV. COUSIÑO 2015. esq. PEDRO DE VALDIVIA
TELEFONO 490416

DIRECCION GENERAL DE OBRAS PUBLICAS
DEPARTAMENTO DE CAMINOS
Secretaría General
PETICION PROPUESTAS PUBLICAS
Solicítanse propuestas públicas para la construcción del puente sobre el Río LIMARI EN LA CIMBA, en el acceso Sur a Ovalle, por el camino de Ovalle a Punitaqui, con un presupuesto oficial de $ 1.726.828.—
Las propuestas se abrirán en la Sala de Despacho del Director del Departamento de Caminos, a las 4.30 P. M. el lunes 9 de enero del próximo año.
Bases y demás antecedentes pueden consultarse en la Sección Puentes, Morandé 322, 5.o piso, Oficina 511.
SANTIAGO, 24 de diciembre de 1949.
EL DIRECTOR DEL DEPARTAMENTO DE CAMINOS

PROPUESTA PUBLICA No. 2
SERVICIO DE EXPLOTACION DE PUERTOS
Solicítanse propuestas públicas para la ampliación del edificio de la Maestranza y servicios higiénicos de la Administración del Puerto de Valparaíso, con presupuesto de $ 589.326.60.
Las propuestas se abrirán el 24 de enero de 1950, a las 16 horas, en la Intendencia de Puertos, edificio de la Compañía de Navegación Interoceánica, 7.o piso, oficina N.o 709 Valparaíso, ante los interesados que concurran.
Bases y antecedentes pueden solicitarse en la Sección Vías y Obras del Servicio o a casilla N.o 133-V, Valparaíso.
EL INTENDENTE DE PUERTOS

AGRICOLA NACIONAL S. A. C.
DIVIDENDO PROVISORIO N.o 3
De acuerdo con lo comunicado en circular de fecha 9 de diciembre último, está a disposición de los señores accionistas, en nuestras oficinas de Tenderini 187 (Sección Cuentas Corrientes y Créditos) **el dividendo provisorio N.o 3, de $ 3.50 por acción,** menos el impuesto de 15% que establece la ley. Este dividendo provisorio se completará una vez aprobado el balance del ejercicio de 1949, en la próxima Junta General Ordinaria de Accionistas.
RESERVA DE ACCIONES PARA NUEVA EMISION DE CAPITAL
Se encuentra abierta la reserva de acciones correspondientes a la nueva emisión de capital, acordada en Junta Extraordinaria de Accionistas, de 19 de diciembre último.
GERENTE GENERAL

CASIMIRES
azul marino y negro; y el más completo surtido de lindas fantasías de paños de Tomé "OVEJA", a precios rebajados. Gabardina italiana finísima a $ 780 el metro, ofrece
Marcelo Uranga R.
COMPAÑIA 1291 —