SUPLEMENTO DEPORTIVO (Páginas 13-14-15-16 y 17)

FUNDADO EL 14 DE ENERO DE 1917
AÑO XXXI N.o 10.718

LA NACION

(EMPRESA PERIODISTICA "LA NACION" S. A.)

TIEMPO PARA SANTIAGO
HOY: Bueno. Probables nubosidades matinales.

EDICION DE 20 PAGINAS — SANTIAGO DE CHILE, JUEVES 10 DE ABRIL DE 1947 — PRECIO EN TODO EL PAIS $ 2.—

SE RESTABLECERA LA HORA ANTIGUA

S. E. ENVIARA AL CONGRESO UN PROYECTO DE LEY EN ESTE SENTIDO, CON CARACTER DE URGENCIA

En vista de que la práctica ha demostrado la inconveniencia del último cambio de la hora oficial, verificado a las 24 horas del 31 de marzo último, S. E. el Presidente de la República, ha resuelto retrotraer la situación a la que existía en aquella fecha, o sea, que la hora sea adelantada en 60 minutos.

Fué durante el Consejo de Ministros celebrado ayer, que el Excmo. señor Gabriel González dió a conocer a sus Secretarios de Estado esta resolución, que tiene por objeto aprovechar al máximo posible la luz natural del día, a fin de ahorrar el consumo de luz artificial.

Para este objeto S. E. acordó enviar al Congreso un proyecto de ley por el cual se modificará, en el sentido indicado, la Ley N.o 8522, de 27 de agosto de 1946, sobre uso horario. Para este proyecto de ley se pedirá el trámite de urgencia.

NO HABRA PARALIZACION DE LA SIDERURGICA DE VALDIVIA

CON INTERVENCION DIRECTA DE S. E. SE SOLUCIONARON LAS DIFICULTADES DE LA INDUSTRIA

Con la intervención directa de S. E. el Presidente de la República y del Ministro de Economía, señor Bossay, fué solucionado ayer el grave problema que se había presentado a la Siderúrgica de Valdivia, y que amenazaba con paralizar los Altos Hornos de Corral.

En efecto, por falta de pago de los salarios y carecer la industria de medios para continuar en funcionamiento, hoy iba a ser suspendidas las faenas. Las gestiones del Primer Mandatario permitieron que la Corporación de Fomento pusiera a disposición de la Siderúrgica la suma de 7 millones de pesos para resolver el problema.

S. E. BUSCARA FORMULA DE ARMONIA PARA EVITAR CAMBIO MINISTERIAL

DIRECTIVA LIBERAL EXPUSO ANOCHE AL EXCMO. SEÑOR GONZALEZ EL PENSAMIENTO DEL PARTIDO EN ORDEN A OBTENER EL ALEJAMIENTO DE LOS COMUNISTAS

ROSENDE NO CREE EN UNA CRISIS, POR AHORA

La directiva del Partido Liberal, encabezada por don Gustavo Rivera Baeza, y por el señor Carlos Atienza, comió anoche con S. E. el Presidente de la República. Asistieron también entre otros, los diputados señores Miguel Luis Amunátegui, Carlos Souper, Rafael Vives.

En esta oportunidad, los personeros liberales dieron a conocer el pensamiento de su Partido, en el sentido de que las últimas elecciones estarían indicando la conveniencia de cambiar la fisonomía del actual Gabinete, alejando al Partido Comunista.

El señor Rivera Baeza expresó al Primer Mandatario que éste es el sentir del liberalismo, y que en la tarde lo había dado a conocer al Jefe radical, señor Rosende, quien había tomado nota de sus expresiones que interpretaban el modo de pensar de los liberales del país.

El Excmo. señor González Videla se habría mantenido en su posición de no innovar en la composición de su Ministerio, manifestando que tenía graves razones de diverso orden para insistir en este temperamento.

La reunión fué en extremo

(PASA A LA PAGINA 10).

EL ALZA DE TARIFAS MEJORARA LOCOMOCION

Habrá tranvías de 1.a clase a un peso, y de 2.a a $ 0.40

LOS MICROS SUBIRAN A $ 1.20 Y LOS AUTOBUSES A 60 CENTAVOS

180 millones para capitalizar la E. N. T. y un pequeño aumento del impuesto a bienes raíces

FUE ACORDADO POR EL CONSEJO DE GABINETE

El Consejo de Ministros resolvió ayer el tan debatido problema de la situación económica de la Empresa Nacional de Transportes y de las tarifas de los medios de movilización, adoptando dos medidas que resuelven la primera, y autorizando el alza de las segundas de manera que no gravite sobre las clases populares.

ALZA DE UNA CONTRIBUCION Y APORTE FISCAL

En favor de la Empresa Nacional de Transportes se acordó elevar la contribución a los bienes raíces de las comunas que sirve la E. N. T. en uno por mil hasta 500 mil pesos de avalúo, y de dos por mil para las propiedades con avalúo superior a esa suma. Esto como medida permanente. Además se resolvió otorgar a E. N. T. un aporte del Estado por la cantidad de 180 millones de pesos, por una sola vez, a fin de capitalizar la Empresa.

TRANVIAS DE PRIMERA Y SEGUNDA

En cuanto a las tarifas tranviarias se acordó que haya tranvías de primera y tranvías de segunda clase. En los tranvías de primera clase la tarifa será de un peso, y en los de segunda clase la tarifa será de 40 centavos. Todo tranvía deberá llevar un acoplado de segunda clase. En el caso de que no hubiese el número suficiente de acoplados, los tranvías deberán circular alternados: uno de primera y otro de segunda. El Ministerio del Interior designará un funcionario para que fiscalice el funcionamiento de este sistema, cuidando de que en los recorridos de los barrios populares haya siempre tranvías de segunda clase con tarifa de cuarenta centavos.

LOS MICROS Y AUTOBUSES

Se recordará que la Asociación de Dueños de Autobuses había solicitado del Gobierno el alza de las tarifas de los microbuses a $ 1.60 y las de los autobuses a $ 0.80. El Consejo de Ministros acordó fijar a los microbuses una tarifa de $ 1.20, pero sin derecho a bonificación por la

(PASA A LA PAGINA 10).

SIN CARRERAS EL PROXIMO DOMINGO

NO SE HA LLEGADO A UNA SOLUCION EN EL CONFLICTO HIPICO

La huelga de los personales de los hipódromos de Santiago, que se ha mantenido en impasse, amenaza perjudicar gravemente los intereses de esta industria, en la cual existen millones de pesos comprometidos.

DUDAS DE ORDEN LEGAL PARA BUSCAR SOLUCION

En las gestiones realizadas hasta la fecha, se había buscado una solución mediante un aporte acordado por las Gerencias de los Hipódromos, que sería financiado con premios de consuelo, pero se han presentado algunas dudas de orden legal que deberá resolverlo el Consejo Nacional de la Hípica, que funciona en el Ministerio de Hacienda, y la integran representantes de las diversas instituciones gremiales de los hipódromos y delegados del Gobierno.

Estas consultas fueron formuladas en una reunión celebrada ayer, y posiblemente hoy se conozcan las conclusiones a que se llegó para firmar un acta de avenimiento que solucionara este grave conflicto.

EL DOMINGO PROXIMO NO HABRA CARRERAS

Debido a que la solución de este conflicto no ha sido encontrada oportunamente, las carreras del domingo han sido suspendidas.

Se nos ha informado que dicha reunión no podrá efectuarse en ninguna forma, ya que no existen inscripciones, y además para que los caballos puedan participar en las diversas pruebas tienen que ser debidamente preparados, como asimismo efectuar sorteos de montas, fijar programas y diversos otros detalles de vital importancia.

EXISTE PELIGRO DE QUE LOS CABALLOS PIERDAN SUS FORMAS

Ante el largo período que los caballos han permanecido sin entrenamientos, sin una adecuada alimentación y cuidados técnicos se nos ha informado que existe el peligro de que los animales pierdan completamente sus formas.

Por otra parte, hemos tenido conocimiento que en el caso de que los caballos no sean sometidos pronto a un régimen especial, pueden ser afectados por enfermedades de graves consecuencias para el turf nacional, ya que todos los "fina sangre" diariamente tienen que realizar ejercicios, paseos y otras atenciones debidamente controlados por los empleados que actualmente se encuentran en huelga.

Base del Este en Antártica Fué desmantelada en 1944

Los edificios de la abandonada Base del Este en Bahía Margarita. En el exterior, cubierto de nieve, habían un tractor y un tanque.

El 8 de diciembre hizo la denuncia el "New York Times"

CULPAN A LOS BRITANICOS

El "New York Times", uno de los más prestigiosos órganos de prensa de Estados Unidos, en informaciones publicadas en diciembre del año pasado, testimonia con antelación a los sucesos ocurridos, lo inexacto y tendencioso de ciertas publicaciones de periódicos londinenses, con respecto a la actuación de la tripulación del "Angamos" en la Antártica chilena.

En efecto, con fecha 8 de diciembre de 1946, dicho dia-

(PASA A LA PAGINA 10).

AMPLIA AYUDA DEL GOBIERNO A LA MINERIA

PLAN DARA A CONOCER HOY EL MINISTRO BOSSAY

Las medidas que el Gobierno se propone poner en práctica para ir en ayuda de la minería, serán ampliamente debatidas esta tarde por el Consejo de la Caja de Crédito Minero, reunión que será presidida por el Ministro de Economía, señor Luis Bossay Leiva.

Como es del dominio público, el Gobierno tiene en estudio un plan completo para estimular la industria extractiva, y para el efecto, ha enviado al Congreso proyectos de ley que consultan la forma en que los diversos organismos de Estado pueden hacer factible tal propósito.

PERON RECIBE GRANDES HOMENAJES EN MENDOZA

Las Fiestas de la Vendimia continúan con todo éxito

MENDOZA, 9.— (Enviado Especial.)— El Presidente de Argentina, Excmo. señor Juan Domingo Perón continúa recibiendo cariñosas manifestaciones populares en la ciudad de Mendoza, la cual luce sus mejores galas con motivo de la visita que practica el Primer Mandatario de la nación hermana, en compañía de su esposa, señora Eva Duarte de Perón.

LA CIUDAD ESTA EMBANDERADA

La vecina ciudad transandina se encuentra totalmente embanderada y se nota una extraordinaria afluencia de visitantes provenientes de las ciudades y regiones vecinas, como San Juan, San Luis, San Rafael, etc., y que acuden atraídos por la visita del General, que se realiza simultáneamente con las tradicionales y pintorescas Fiestas de la Vendimia.

BANQUETE EN LA GOBERNACION DE MENDOZA

Contornos extraordinarios alcanzó el banquete ofrecido por el Gobernador de Mendoza, Dr. don Isauro Picallo, en honor de S. E. el Presidente de la República de la nación argentina, General don Juan Domingo Perón y señora esposa.

La manifestación fué ofrecida por el Gobernador, señor Picallo y agradeció a nombre del ilustre huésped, el señor Picazo Elordy. Todo cuanto de más representativo hay en Mendoza se congregó en dicho banquete que constituyó un acontecimiento social de proporciones, ya que asistieron personalidades del mundo político, social, eclesiástico, miembros del Ejército, Armada, Aviación, representantes consulares, periodistas, etc.

PERON ABRAZA A LAS REINAS

Después del banquete, el Presidente Perón y su esposa recibieron a las distintas Reinas de la Vendimia de los departamentos de la provincia de Mendoza, con quienes departieron amablemente durante cerca de media hora.

El General Perón, en un gesto que fué aplaudido por centenares de circunstantes, abrazó a las simpáticas reinas mendocinas, quienes, a su vez, conversaron animadamente con la señora Eva Duarte de Perón, Primera Dama de la República Argentina.

El General Perón, saluda al pueblo mendocino, en la Plaza Independencia, en donde fué objeto de una delirante manifestación de adhesión popular.

Problema del pan ué tratado ayer M. Agricultura

El Ministro de Agricultura, señor Miguel Concha, presidió en la tarde de ayer, una amplia reunión de los industriales panaderos, molineros y obreros de panificación, en la cual se trató sobre la negativa de los molineros para comprar trigo al precio oficial, actitud que amenaza con provocar graves perturbaciones en el abastecimiento de la ciudad. Asistió también el Vicepresidente del Instituto de Economía Agrícola, señor Víctor Corona.

Tras un detenido debate, pese a que se alcanzó a tomar acuerdo en atención a que el Ministro hubo de concurrir al Consejo de Gabinete. Hoy habrá una nueva reunión sobre la materia.

DESIGNACION DE LOS CONSEJEROS EN CAJA DE EE. PP.

Ayer se cursó un decreto firmado por el Presidente de la República y el Ministro de Salubridad, por el que se acepta la renuncia de los Consejeros de la Caja de Empleados Particulares, señores Jorge Rojas y Oscar Sotomayor, y se designa en reemplazo a los señores Juan Atalá y Dionisio Pinto, quienes representarán en dicho organismo a la "CONEP". Los señores Sotomayor y Rojas pertenecían a la FIEP.

MANIFESTACION EN HONOR DEL DOCTOR TEODORO GANDY

Hoy a las 21 horas, el Director General de Beneficencia y Asistencia Social, doctor Ignacio Vergara Ginouves, en nombre de la Junta Central de este organismo ofrecerá en el Club de Leones una comida en honor del doctor Theodoro L. Gandy, de la directiva del Departamento Cooperativo Interamericano de Obras de Salubridad, que asistirán especialmente invitados, entre otras personalidades, el Ministro de Salubridad, Fernando Claro Salas, y el Embajador de EE. UU. en Chile, Mr. Claude G. Bowers.

Combatirán especulación con casimires nacionales

Enérgicas medidas dispuso Comisario de Subsistencias

El Comisario General de Subsistencias y Precios, señor Exequiel Jiménez, ha impartido terminantes instrucciones al Director del Departamento de Costos y Precios, señor Raúl Castro, a cuyo cargo están las tiendas de géneros del Mercado Regulador de Precios "Presidente [illegible]" a fin de contrarrestar de inmediato y en forma efectiva la especulación que se está efectuando con dichos artículos de primera necesidad.

El Comisario General señor Jiménez, y el Jefe del Departamento de Costos y Precios convinieron en que habría que solicitar la asignación de una importante cuota de casimires de fabricación nacional que serían distribuidos por corte —no más de tres metros por persona— por las tiendas que actúan bajo el control directo del Comisariato General de Subsistencias y Precios.

De esta manera se podrá dar amplia satisfacción a la demanda que existe entre las personas de escasos recursos y que, en la actualidad, son objeto de una especulación, que el Comisariato reprimirá enérgicamente, de acuerdo con los deseos del Gobierno.

Sobre esta importante materia, el Comisario General de Subsistencias y Precios conversará detenidamente con el Ministro de Economía y Comercio, señor Luis A. Bossay a quien dará cuenta del plan que tiene elaborado para evitar que se siga lucrando con los casimires de fabricación nacional.

El señor Exequiel Jiménez

(PASA A LA PAGINA 10).

HAY ESCASEZ Y SE ESPECULA CON LOS MATERIALES DE CONSTRUCCION

Las maquinaciones de la bolsa negra contra el Plan de Viviendas

Grave exposición hace al Gobierno el Sindicato de Constructores de Chile

Entre el gremio de constructores existe alarma, ante la escasez absoluta de algunos materiales de construcción, el cual se agudiza día a día, ante la desenfrenada especulación que se ejercita en la bolsa negra, en detrimento de las edificaciones que se realizan actualmente y que acusan costos subidos por los precios artificiales que registra dicho material.

En la actualidad es materialmente imposible construir, debido a la dificultad para conseguir cañerías, planchas de fierro galvanizado, vidrios, alambres, clavos, fierro en barras medidores, etc.

LOS PRECIOS ACTUALES Y LOS DE 1946

A continuación damos un cuadro comparativo de los precios fluctuantes.

Junio 1946, fierro de 1|2" $ 5.50 kg. Abril 1947, $ 6.80 kg.
Junio 1946, fierro de 1|4" $ 6.70 kg. Abril 1947, $ 9.— kg.
Junio 1946, alambre de $ 8 kg. Abril 1947, $ 25 kg.
Junio 1946, cañera galv. 1|2", $ 11.60 mt. Abril 1947, $ 55 mt.
Junio 1946, cañería galv. 3|4", $ 16 mt. Abril 1947, $ 70 mt.
Junio 1946, cañería galv. 1", $ 26 mt. Abril 1947 $ 85 mt.
Junio 1946, vidrios $ 75 mts.2. Abril 1947, $ 200 mt.2.
Junio 1946, clavos 9.60 kg. Abril 1947, $ 20 kg.
Junio 1946, ladrillos fiscales $ 800 el mil. Abril 1947, $ 1.200 el mil.
Junio 1946, cemento $ 32 saco 42 1|2 kg. Abril 1947, $ 36.50 el saco.
Junio 1946, fierro galv. $ 120 plancha lisa. Abril 1947, $ 400 plancha.

Ante esta irregular situación, el Sindicato de Constructores de Chile, pondrá en conocimiento de S. E. el Presidente de la República, las maniobras que se hacen para alzar el precio de los materiales mencionados, cuyas repercusiones pueden ser de mucha gravedad para el país.

El gremio ha acordado reunirse el próximo martes a las 19 horas, en Serrano 62, a objeto de planificar una campaña que tienda a impedir la especulación vergonzosa que se está realizando con los materiales de construcción.

EL VAPOR "GERMA" TRAE DE ARGENTINA 72.000 QUINTALES DE TRIGO

Hoy llega a Valparaíso procedente de Bahía Blanca, el vapor "Germa", de la Corporación de Salitre y Yodo, con un cargamento de trigo argentino, consistente en 72.000 quintales métricos.

Don Juan Ibáñez reelegido Decano de Fac. de Química

SECRETARIO FUE REELEGIDO EL SEÑOR HERMAN SCHMIDT

La Facultad de Química y Farmacia de la Universidad de Chile, presidida por el Rector de la Universidad, señor Juvenal Hernández, procedió en su última sesión a designar Decano y secretario para un nuevo período de tres años.

Por la unanimidad de los miembros asistentes, se reeligió para estos cargos a los señores Juan Ibáñez G. y Herman Schmidt Hobbel, respectivamente.

El señor Ibáñez, reelegido Decano, ocupa desde el año 1931 las cátedras de botánica y farmacognosia de la Facultad. En 1933 fué nombrado Director de la Escuela de Química y Farmacia.

El profesor señor Herman Schmidt lleva 15 años como profesor de la Escuela de Química y Farmacia.

AUTORIDAD ARGENTINA HIZO ENTREGA DE OBSEQUIO A S. E., AYER

El Excmo. señor Gabriel González Videla, recibió ayer en audiencia al Gobernador de la provincia argentina de Córdoba, señor José Gustavo Rolleri, quien le hizo entrega de un obsequio, consistente en hermosas fotografías de esa hermosa región del país amigo.

S. E. agradeció cordialmente la atención del distinguido huésped con quien conversó amablemente durante algunos momentos.

CONTRA INCENDIO
OFRECEMOS
BOMBAS a motor y automoviles, mangueras, uniones, etc.
EXTINGUIDORES nacionales e importados de todos los tipos, repuestos y cargas.
GRANADAS de mano, tipo "mejorado".
MINIMAX
SOCIEDAD EXTINGUIDORES LIMITADA
Ailliavilú (Ex Zañartu) N.o 1050 — Santiago — Casilla 3888 — Teléfono 82516

AVISOS ECONOMICOS CLASIFICADOS

Propiedades en sector Gran Avenida

70.000.—LADO PARADERO 17. CASITA EN UN PISO, con 3 piezas, cocina. Jardín con parrón y árboles frutales. Terreno: 18 x 35 mts.

85.000.—LADO PARADERO 27. CASA EN UN PISO, CON una superficie de terreno de 540 m2. Tiene un local con estantería. Facilidades.

150.000.—TERCERA TRANSVERSAL. CASA EN UN PISO, sin terminar, sólida. Living, comedor, 3 dormitorios, pieza de baño, dependencias. Jardín, patio.

180.000.—LADO PARADERO 13. BUNGALOW recién terminado, sólido, con 2 dormitorios, baño instalado, recibos, cocina. Jardín.

190.000.—LADO PARADERO 13. BUNGALOW ESQUINA, recién terminado. Living, comedor, 2 dormitorios, baño instalado, cocina y patio.

210.000.—LADO PARADERO 18. CASA MODERNA, EN un piso, buen estado, con 500 m2. de terreno. Living, comedor, 3 dormitorios, baño instalado; dependencias. Jardín con árboles frutales. Parrón. Deuda: $ 40.000 Caja Ahorros. Renta: $ 1.600 mensual.

290.000.—LADO PARADERO 8. CHALET ESTILO ESPAÑOL en dos pisos, aislado, rodeado de 780 m2 de jardín. Bajos: Porch, living, comedor; dependencias y servicio. Jardín con parrón. Entrada de auto. Altos: Hall, 3 dormitorios, baño instalado. Deuda: $ 44.000 Caja EE. PP.

340.000.—LADO PARADERO 15. BUNGALOW ESQUINA, moderno, rodeado de 1.250 m2. de jardín. Teléfono instalado. Living, comedor, 5 dormitorios, baño completo, dependencias y servicio. Entrada de auto. Quinta frutal. Deuda, con sólo $ 230.000 al contado.

360.000.—LADO PARADEROX 8, BUNGALOW MODERNO, aislado, bien tenido. Teléfono instalado. Living, comedor, escritorio, 4 dormitorios, baño instalado; dependencias y servicio. Jardín con parrón y frutales. Garage. Deuda: $ 59.000 Caja EE. PP.

360.000.—LADO PARADERO 25.—Quinta frutal, en plena producción. Sup.: 2.000 m2. La casa consta de 4 dormitorios; pieza de baño, hall, comedor, dependencias. Jardín, garage. Deuda.

400.000.—LADO PLAZA CERVANTES. BUNGALOW SOLIDO, muy bien tenido, rodeado de 2.250 m2. de jardín. Living, comedor, 3 dormitorios con closet, baño de lujo; dependencias. Jardín. Gallineros instalados. Entrada de auto. Bodega. Deuda: $ 110.000 Caja de Ahorros. Con sólo $ 250.000 al contado.

400.000.—GRAN AVENIDA. CASA-QUINTA EN UN PISO, rodeada de 2.870 m2. de jardín. Living, comedor, 6 dormitorios, 2 baños instalados; dependencias y servicio. Patio. Garage. Deuda: $ 130.000.

420.000.—INMEDIATO ESTD. EL LLANO. CHALET TERMINándose. Consta de: Living, comedor, escritorio, W. C. visitas; dependencias y servicio. Jardín, entrada de auto. Terraza. En altos: Hall, 3 dormitorios con closets, baño instalado; servicio. Deuda: $ 70.000 Caja.

450.000.—GRAN AVENIDA. CASA-QUINTA, CON UNA superficie de terreno de 3.500 m2. Consta de: Hall, comedor, 3 dormitorios, baño, cocina. Arboles frutales. Deuda: Pago convencional.

450.000.—LADO PLAZA LA MARINA. CHALET MODERNO, asismico, en dos pisos, rodeado de 750 m2. de jardín. Bajos: Hall, living, comedor, escritorio, dependencias y servicio. Entrada de auto. Altos: Vestíbulo, 4 dormitorios, baño instalado, 2 terrazas grandes. Con sólo $ 220.000, contado.

650.000.—SAN IGNACIO ESQ. CASA ANTIGUA, EN DOS pisos, bien tenida, con superficie de 1.000 m2. de terreno. Consta de 8 dormitorios, 2 baños; dependencias y servicio. Jardín con piscina. Deuda: $ 200.000, S. N. A.

870.000.—LADO PARADERO 11. CHALET RECIEN terminado, aislado. Parquets. Pintura al óleo, sólida con losas de concreto. Amplios recibos, escritorio, W. C. visitas; dependencias y servicio. Jardín. Altos: 3 dormitorios con closets, baño con lujos. Terraza. Deuda: $ 150.000 Caja Hipotecaria, sólo $ 300.000 al contado.

1.100.000.—GRAN AVENIDA. CASA-QUINTA CON superficie de terreno de 20.000 m2. Consta de [illegible] con 4 dormitorios, baño, recibos y dependencias. Garage. Gallinero para 3.000 aves. Deuda.

CARLOS OSSANDON
NUEVA YORK 25

S. SACK
FIERRO NACIONAL
REDONDO CUADRADO PLANO
S PABLO 1179
MORANDE 817

TARZAN (1713) Unidos por la tragedia

Por Edgar Rice Burroughs

ALHAJAS, MONEDAS Y ANTIGUEDADES.

COMPRO ORO, PLATA, BRILLantes, objetos de arte y plaqué. Huérfanos 830. Local 259. abril 30.

¡¡¡CASA REAL!!! ORO, JOYas, brillantes, fantasías, compraventa. Composturas, transformaciones. Compañía 1025, frente Teatro Real. Fono 65885. abril 30.

BOLETOS, JOYAS, BRILLANtes, platino, oro, plata, compramos. Superamos cualquier oferta. Huérfanos 1121. A. 30

BRILLANTES, JOYAS, boletos, vendo y compro. Supero cualquier oferta. Ahumada 88, esquina Nueva York. A. 30

ORO, JOYAS, BRILLANTES, platino, plata, monedas antiguas, compramos. Supero cualquiera oferta. Bandera 86. abril 30.

¡NOVIOS! PARA ARGOLLAS Fábrica Sostin. Nueva York 66. A. 30

NOVIOS. ARGOLLAS, ORO 14 y 18 kilates, macizas, grabados desde 200 pesos pat San Diego 780. Relojería Sportman. A. 30

ANTIGUEDADES, MONEDAS, muebles, porcelanas, objetos, etc., compro. Arturo Prat 6. Pago bien. A. 30

JOYAS, ANTES VENDERLAS consúltenos. Pagamos mejores precios: brillantes, marfiles, objetos de arte, boletos empeño, etc. Bandera 316, teléfono 86072. May. 9

AUTOMOVILES, CAMIONES Y VEHICULOS.

ENSEÑA MANEJAR Y MECANICA, en automóvil, especialmente equipado. Profesor autorizado, exámenes, documentos. Mac Iver 518 esquina Monjitas. 13—A

AUTOMOVILES, CAMIONES chocados y en mal estado compro. Independencia 544 A. 30

¿QUIERE VENDER SU AUTOmóvil, señor, o comprar otro? Boulevard O'Higgins 1340-1364. A. 30

RADIOS PARA AUTOMOVIles. Servicio rápido. Instalaciones. Reparaciones. Diez de Julio 1157. Corvalán. A. 30

ARTICULOS PARA CABALLEROS.

CASA YONIS OFRECE SU gran stock: Robe de chambre y fumoir. Precios fábrica. Mac-Iver 173. A. 30

ARRIENDOS OFRECIDOS.

ADMINISTRAMOS PROPIEdades. Anticipamos rentas Caja Propietarios. 7En-48

ARBOLES Y PLANTAS.

ARBOLES, ARBUSTOS, PAPas de flores, maceteros greda. Tierra hojas de litre. Ofrece: Criadero Corrial, Alameda esquina Arturo Prat. 30—A.

ADMINISTRAMOS PROPIEdades. Anticipamos rentas Caja Propietarios. 7-En-48

ARTICULOS DE ESCRITORIO Y LIBRERIAS.

PLUMAS FUENTE, ENCENdedores, lápices, arreglo. Galería Alessandri 30. 5 mayo.

ADMINISTRAMOS PROPIEdades. Anticipamos rentas Caja Propietarios. 7-En-48

ALIMENTACION.

¡PESCADO FRESCO! GRAN surtido. Entregas a domicilio por mayor. Pedidos: 66039-74377. Por menor: Independencia 1536. San Pablo 3953. A. 30

AVES, ANIMALES Y PAJAROS.

CANARIOS CANTORES, CAtitas australianas, calafates, cacatúas, periquitos habladores, cardenales, tortuguitas para la suerte. Recibió "Pajarería Osiris", San Antonio 285. A. 30

POLLITOS-BEBE CATALAnes, Leghorn, Rhode Island, Plymouth Rock, Sussex armiñada, Orpington Blanca, Negra y Leonada. Criadero "Osiris", San Antonio 285. Teléfono 30216. (Envíos provincias, ferrocarril y avión). A. 30

ESTABLECIMIENTO AVICOla Jarpa Hnos. San Antonio 474, fono 38319, pollitos de un día reservelos anticipadamente, alimentos, huevos del día para consumo, clasificadora de huevos, estuche caponizar. Reparto a domicilio. A. 30

HUEVOS INCUBAR CATAlanes, Rhode Island, Leghorn, Plymouth Rock, Sussex armiñada, Minorcas. Criadero "Osiris", San Antonio 285. (Envíos a provincias). A. 30

CRIN CABALLO, VACUNO, conejos y liebres, cualquiera cantidad compro. Pago mejores precios. Bodega "La Chinga", Exposición [illegible] May. 10

S. SACK
FIERRO NACIONAL
REDONDO CUADRADO
S PABLO 1179
MORANDE 817

ARTICULOS PARA EL HOGAR

ARTICULOS DE ASEO, pósito fábrica Feria Irarrázaval 307.

ARTICULOS PARA EL CAMPO

NOGALES MUY VIEJOS trozos, compramos, pagamos buenos precios. Pedir Santo Domingo 1261. Teléfono 86665.

BICICLETAS.

COMPRO TODA CLASE de bicicletas usadas. Pájaros fósforo, Mágico, Eleuterio Ramírez 1159, Valparaíso.

NIQUELADOS. PLATEADOS cobrizados. Reparación bicicletas. Trabajo garantido. Repuestos. Lira 678 y Eleuterio Ramírez 1159.

BELLEZA Y PELUQUERIA.

NIÑOS CORTENSE [illegible] señoritas ondularse [illegible] mente, 6-8 tarde. Santo Domingo 1307.

GUIA DE URGENCIA

LA NACION
AGUSTINAS 1269
Casilla 81-D
AGENCIA: Maule 1006
AGENCIA GENERAL
Valparaíso
Calle Blanco 1161
Teléfono: 4427

CALENDARIO

ABRIL
10
JUEVES

SANTOS DE HOY
Macario

SANTOS DE MAÑANA
León

BOLETIN DEL TIEMPO

(REDACTADO A LAS 19 HORAS DEL DIA 9 DE ABRIL DE 1947, POR LA OFICINA METEOROLOGICA DE CHILE)

Se observaron buenas condiciones atmosféricas con nubosidades parciales en el litoral, desde Puerto Montt al norte. En el extremo sur se registró mal tiempo, con precipitaciones y vientos fuertes del norte y noroeste, mejorando en las últimas horas de la tarde.

APRECIACION GENERAL

Predominarán las buenas condiciones atmosféricas en todo el país, pero en la mañana se observarán nubosidades locales y algunas neblinas aisladas, especialmente en el litoral.

ARICA A COQUIMBO: Bueno. Nubosidades locales en la mañana con probables neblinas. Vientos del oeste y suroeste.

ACONCAGUA A MAULE: Bueno. Nubosidades parciales. Probables neblinas matinales en la costa. Vientos del sur y suroeste.

CORDILLERA CENTRAL: Bueno.

ÑUBLE A CHILOE: Bueno. Nubilados parciales. Vientos del sur y suroeste. Probables neblinas y aún lloviznas locales en la mañana.

GUAFO A EVANGELISTAS: Nublados locales. Neblinas y lloviznas matinales. Vientos del oeste y suroeste.

PUNTA ARENAS: Bueno.

INFORMACIONES DE SANTIAGO

Temperatura del aire (día 9): máxima: 25.6 grados a las 14 horas; mínima: 9.5 grados a las 5 horas.

Humedad relativa del aire (día 9): máxima: 86 o|o a las 6.30 horas; mínima: 26 o|o a las 14.15 horas.

SOL (día 10): sale: a las 6 horas, puesta: a las 17.28 horas.

LUNA (día 10): sale: a las 20.47 horas, puesta: a las 11.42 horas del día 11; fase: cuarto menguante el día 16 del presente.

TARIFAS POSTALES AEREAS

P. Arenas-Magallanes	$ 4.00
Buenos Aires	2.00
Estados Unidos	3.60
Inglaterra	7.50
Francia	7.50
Alemania	7.50
Checoeslovaquia	7.50
Rusia	7.70
Holanda	8.80
Australia	15.00
China	15.50

Despacho de Correspondencia

El Sector Postal de Santiago despachará correspondencia por los siguientes Vapores y Correos desde el 7 hasta el 13 de abril de 1947, como sigue:

POR FERROCARRIL

Para: Países Sud Americanos del Atlántico, Europa, Asia, Africa y Oceanía, por Vía Andes, el 8, 10 13; Calera a Antofagasta, el 8, 10, 12 y 13; Calera a Iquique el 8, 10 y 13; Calera a La Serena, el 8, 10, 12 y 13.

POR VAPOR

Arica e intermedios: Callao e intermedios: Guayaquil e intermedios; Panamá, C. América Estados Unidos, México; Antillas y Guayanas; China y Japón, por Vía Panamá, no hay avisos.

POR VIA AEREA

Santiago a Buenos Aires (LAN), 7, 8, 9, 10, 11, 12 y 13; Santiago a Concepción el 7, 8, 9, 10, 11 y 12. Santiago (Vallenar a Arica e intermedios) (Nacional), el 7, 8, 9, 10 11 y 12; Santiago (Ovalle a Antofagasta e intermedio) (Nacional) el 7, 8, 9, 10, 11 y 12; Perú, Ecuador, Venezuela, Colombia, C. América y E. Unidos (Panagra), el 7, 8, 9, 10, 11, 12 y 13; Bolivia (Panagra), el 7, 8, 9, 10, 11, 12 y 13; Argentina, Uruguay y Paraguay (Panagra), el 7, 8, 9, 10, 11, 12 y 13; Países del Africa, Europa y Asia: Vía British South American, 9 y 13; Vía Ner York, el 7, 8, 9, 10, 11, 12 y 13.

NOTAS: La correspondencia aérea certificada se recibe hasta las 20 horas del día antes de las fechas indicadas y la ordinaria hasta las 24 horas.

El correo para países Sud Americanos del Atlántico, Europa, etc por vía Andes, se despachará los días martes, jueves y domingo.

Correspondencia certificada se recibe hasta las 17 horas del martes y jueves, y 12 horas del domingo.

Correspondencia ordinaria se recibe hasta las 19 horas, del martes y jueves, y 13 horas del domingo Santiago, 4 de abril de 1947.— El Jefe del Sector.

ITINERARIO DE TRENES

TRENES QUE SALEN DE ALAMEDA

N.o	TREN	SALE	DESTINO	Llega	Días de carrera
100	Flecha	7 45	Pto. Montt	0 56	Miérc. y Sáb.
1	Expreso	8 00	Talcahuano	20 38	L. Miérc. Comb. Tem llega 23 57.
11	Ordinario	8 15	Pichilemu	16 33	Diario
23	Ordinario	8 30	Cartagena	11 19	Días trabajo
41	Local	8 35	San Bdo.	8 58	Días trabajo
3	Ordinario	9 30	San Rmdo.	21 01	Diario Com. Talcah. Llega 23 53
43	Local	11 30	Rancagua	13 35	Diario a San Fdo. D. y F. a 14 56
13	Ordinario	14 10	Talca	20 20	Diario Com. Chillán 0.06
5	Ordinario	16 00	Curicó	20 35	Diario
9	Directo	17 15	Pto. Montt	17 32	L. M. Mier. V. S.
25	Ordinario	17 35	Cartagena	20 25	Diario excep. Dgo.
15	Local	19 30	Rancagua	21 35	Diario
7	Nocturno	20 30	Talcahuano	11 00	Diario Comb. a Osorno llega 21.

TRENES QUE SALEN DE MAPOCHO

N.o	TREN	SALE	DESTINO	Llega	Días de carrera
2	Expreso	7 45	Puerto	10 57	Diario
10	Ordinario	8 15	Puerto	12 40	Diario
4	Expreso	11 45	Puerto	15 00	Diario
8	Ordinario	14 00	Puerto	18 28	Diario
6	Expreso	17 45	Puerto	21 10	Diario excep. Dgo.
12	Ordinario	20 00	Puerto	23 55	Diario
60	Expreso	21 45	Puerto	1 40	Domingos

TRENES QUE LLEGAN A ALAMEDA

N.o	TREN	SALE	Procedencia	Llega	Días de carrera
42	Local	7 15	San Bdo.	8 16	Diario
16	Local	6 20	Rancagua	9 00	L. excep. Festivos
8	Nocturno	19 00	Talcahuano	7 35	Días trabajo
26	Ordinario	8 00	Cartagena	11 00	Diario excep. Dgo.
10	Directo	10 45	Pto. Montt	11 10	M. Mi. J. S. D.
14	Ordinario	6 15	Talca	12 40	Diario
44	Local	14 00	Rancagua	16 02	Días trabajo
4	Ordinario	6 00	San Rosendo	18 20	Diario
12	Ordinario	10 50	Pichilemu	19 18	Diario
24	Ordinario	17 30	Cartagena	20 35	Días trabajo
2	Expreso	8 10	Talcahuano	20 45	Ma. J. S. Cm. T.
6	Ordinario	8 38	Talcahuano	23 32	Diario Com. de Tem.
1006	Rápido	7 20	Osorno	23 35	Sábados
1002	Flecha	7 20	Pto. Montt	0 20	Lunes y Viernes
3	Expreso	8 10	Talcahuano	20 45	martes, jueves, sábado
6	Ordinario	8 38	Talcahuano	23 32	Día Cm. de T
002	Flecha	7 20	Pto. Montt	0 20	Lunes y viernes

TRENES QUE LLEGAN A MAPOCHO

N.o	TREN	Sale	Llega	Días de carrera
9	Ordinario	8 15	12 47	Diario
3	Expreso	8 45	15 01	Diario
7	Ordinario	14 00	18 30	Diario
5	Expreso Puerto	17 45	20 56	Diario
53	Expreso Viña	20 00	2 52	Domingos y festivos
11	Ordinario	20 00	23 50	Días trabajo
55	Expreso	20 00	23 [illegible]	Domingos y festivos
71	Excursionista	20 45	0 42	Domingos y festivos
59	Expreso	4 00	7 28	Lunes excepto festivos

FERROCARRIL TRANSANDINO

Santiago o Valparaíso a Buenos Aires	Lunes Viernes	Buenos Aires a Santiago o Valparaíso	jueves domingo
	Hora chilena		Hora argentina
Sale Stgo. (Mapocho)	7 45	Sale B. Aires (Retiro)	11.00 viern-lun
Llega Las Vegas	9 18	Llega Mendoza	6 35
Sale Valpso. (Puerto)	7 40	Sale Mendoza	7 10
Sale Viña del Mar	7 58	Llega Los Cuevas	(1) 15 35
Llega Las Vegas	9 19		
Sale Las Vegas	9 30		
Llega Los Andes	10 20		
Sale Los Andes	10 40		
Sale Río Blanco	12 15		Hora chilena
Sale Juncal	13 17	Sale Los Cuevas	15 20
Sale Portillo	14 05	Sale Caracoles	15 40
Sale Caracoles	14 35	Sale Portillo	16 05
Llega Los Cuevas	14 50	Sale Juncal	16 47
		Sale Río Blanco	17 45
		Llega Los Andes	19 10
		Sale Los Andes	20 30
		Llega Las Vegas	21 36
		Sale Las Vegas	21 50
	Hora argentina	Llega Stgo. (Mapocho)	23 50
Sale Los Cuevas	(1) 16 15	Sale Las Vegas	22 02
Llega Mendoza	(1) 23 40	Llega Viña del Mar	23 38
	martes	Llega Valpso. (Puerto)	23 55
	sábados	Hasta nuevo aviso, la hora argentina está adelantada en sesenta minutos con respecto a la chilena.	
Sale Mendoza	1 00		
Llega B. Aires (Retiro)	19 00		

AVIONES

LINEA AEREA NACIONAL

Informaciones generales: teléfono N.o 4608

SERVICIO DIARIO

(Salen de Los Cerrillos)

Avión Douglas, Santiago a Antofagasta, con escala Vallenar y Copiapó a las 7 horas.

Avión Electra a Concepción con escala en Cauquenes a las 7 30 horas.

Avión Electra a La Serena, con escala en Ovalle, a las 7 45 y 18 horas.

Avión Douglas a Arica con escalas en Vallenar, Antofagasta, Tocopilla e Iquique, a las 8 15 horas.

Avión Electra a Copiapó con escala en Ovalle, La Serena y Vallenar, a las 16 horas.

Avión Electra a Concepción, directo a las 18 horas.

Los miércoles sale avión Douglas experimental a Punta Arenas, a las 8 horas.

SERVICIO INTERNACIONAL

Teléfono 61307

Líneas Aéreas Nacional, diariamente avión Lodestar a Buenos Aires, a las 8 horas.

BRITISH AIRWAYS

(P. S. N. C.)
Teléfono 80233

Avión a Londres e intermedios, domingo, a las 9 horas, y miércoles, a las 10 55 horas.

PANAGRA

Informaciones: Teléfono 81967.

AL NORTE:

Avión Douglas DC-4, diariamente, a las 12 15 horas.

Avión Douglas DC-3, domingo y miércoles, a las 7 horas.

BUENOS AIRES

Avión Douglas DC-4, a Buenos Aires a las 9.15 horas.

Avión Douglas DC-3, Santiago Mendoza, Córdoba, Buenos Aires, a las 9.30 horas.

DE LA PANAGRA

SERVICIOS AEREOS

ARGENTINA: Servicio diario directo a Buenos Aires en ambas direcciones. Sale de Santiago, a las 9 15 horas. Llega a Santiago a las 11 15 A. M. y 2 50 P. M.

URUGUAY: Montevideo. Dos servicios diarios. Salen de Santiago a las 9 15 y 9 30 A. M. Llegan a Santiago a las 11 15 A. M. y 2 50 P. M.

PARAGUAY: Asunción. Sale de Santiago los martes a las 9 15 A. M. Llega a Santiago los jueves a las 11 15 A. M. y 2 50 P. M.

BRASIL: Porto Alegre, Sao Paulo, Río de Janeiro. Dos servicios diarios. Salen de Santiago, a las 9 15 y 9 30 A. M. Llegan a Santiago a las 11 15 A. M. y 2 50 P. M.

BOLIVIA: La Paz, Oruro. Sale de Santiago los domingos y miércoles, vía Arica, a las 7 A. M. y los jueves y domingos, vía Córdoba, a las 9 30 A. M. Llega a Santiago los martes y sábados vía Arica, a las 5.35 P. M. y los lunes y viernes, vía Córdoba, a las 2 50 P. M.

ESTADOS UNIDOS, PERU, ECUADOR, COLOMBIA, PANAMA, VENEZUELA, MEXICO, PAISES DEL CA-

ALARMAS DE INCENDIO

	Fonos
Santiago	61171
Cisterna 166 y	159
Ñuñoa	45671
San Miguel	53020
Quinta Normal	95387
San Bernardo	158
Puente Alto	103

PRONOSTICOS CAP. LUX

TURNO DE BOTICAS

SEGUNDA SEMANA — DEL 5 AL 12 DE ABRIL

FARMACIA	PROPIETARIO	UBICACION
Franco Inglesa	Montero y Cía.	Portal Bulnes-Aromos
Pineda	I. Pineda	A. O'Higgins 2420
Merced	M. García	Merced 386
O'Higgins	Y. Silva y Cía.	Rosas 2003
Universal	C. Acuña	San Pablo 3310
Lourdes	Carbone y Cía.	San Pablo 4311
Maipo	G. Tirado	Recoleta 2151
Santiago	Muñoz y Cía.	Av. Ecuador 4299
Andraca	A. Andraca C.	J. J. Pérez 4223
Prieto	Arias y Cía.	Prieto 1805
Santa Filomena	Delgado y Badino	Loreto 291
San Vicente	I. Gil	Independencia 1016
Imperial	C. Correa	F. Vivaceta 2602
Santa Rita	B. Arcaya	Federico Reich 101
Meléndez	G. Meléndez	Av. Buzeta 497
Santa María	Escobar y Guerra	Av. Dgo. Santa María 1140
Rozzi	S. Rozzi	Castro 314
Suiza	A. Chamorro	San Diego 801
Valparaíso	R. Galleguillos	Exposición 1488
Santa Fé	C. Opazo	Carmen 1395
Vicuña Mackenna	J. González	Vicuña Mackenna 52
San Miguel	P. Toledo	Portugal 1980
Viñez	E. Viñez	Chiloé 3807
Morac	O. Rodríguez	Vergara Montt 1688
La Legua	Oxman y Cía.	Mercedes Mira 599
Central	L. Inostroza	Gran Avenida 6427
Andes	P. Villalón	Gran Avenida 9065
Ercilla	M. Comellas	Irarrázaval 821
Las Lilas	M. Rocabado	José M. Infante 242
Cristi	O. Cristi	Av. F. Bilbao 2010
Zeiss	O. Zeiss	Av. Apoquindo 24
San Luis	Muñoz y Cía.	Av. Holanda 3342
Estadio	A. Fuentes	Carmen Covarrubias 476
Macul	Lagos y Cía.	Av. J. P. Alessandri 2053
Padig	P. Vuskovic	Av. Villagra 25
Bellavista	L. Espinoza	Vicuña Mackenna 7193

POLICLINICA GRATUITA

Curaciones Cirugía menor e inyecciones, diariamente de 2 a 4.30 P. M.

Servicio Dental.— Niños: viernes de 2 a 4. Adultos: de 8.45 a 9.45.

Luz ultravioleta: lunes, miércoles y viernes, de 3.30 a 4.30 P. M.

Servicio médico de niños de 2 a años: miércoles de 2.30 a 4.30 P. M.

Servicio oídos, nariz y garganta: sábado de 2 a 4 P. M.

Ropero Escolar: Jueves de 1.30 a 4.30 P. M.

Independencia 839. Teléf. 62725

TRIBUNALES

HORARIO

Los Tribunales de Justicia funcionarán de acuerdo con el siguiente horario:

De 10 30 a 17 horas todos los días, excepto sábados, que funcionan en la mañana, de 8 30 a 13 30 horas.

LA NACIO
Mesa Central
Jefe de Crónica
Director
Gerente
Jefe Propaganda
Pdte. del Consejo

LLAMADO DE URGENC

Asistencia Pública: San Francisco 85

POSTA N.o 2, Maule esquina Chiloé

POSTA N.o 3, Compañía, Chacabuco

POSTA CISTERNA, Esperanza 0137, Cisterna.

POSTA NUÑOA, Avda. Irarrázaval-Villaseca

POSTA Avda. PROVIDENCIA, Avda. Manuel Montt N.o 40

POSTA SAN MIGUEL, Gran Avenida 3204.

CARABINEROS

PREFECTURA GENERAL: Bandera-Morandé

COMISARIA DEL TRANSITO: Huérfanos 547

CRUZ ROJA: Independencia 339

REGISTRO CIV

Dirección General, Manuel Rodríguez 247

Archivo, Manuel Rodríguez 50

1 a 7 a Circunscripción, Bulnes 84

2 a Circunscripción, Huérfanos 1550

3 a Circunscripción, Amunátegui 256

4 a Circunscripción, Serrano 360

5 a Circunscripción, Echaurren 439

1 a Circunscripción, Lira 88

RIBE Y EUROPA: Servicio Sale de Santiago a las 12 [illegible] Llega a Santiago a las 4 [illegible] Se puede enviar dir[illegible] correspondencia aérea vía Panagra sólo a todos los países de [illegible] sino también a los siguientes [illegible] de Europa: vía Estados Unidos, Inglaterra, Irlanda, Portugal, España, Italia, Holanda, Suecia, Dinamarca, Noruega, Suiza y [illegible] Solicite las tarifas de correo [illegible] en las oficinas de Correos y Telégrafos.

La correspondencia aérea [illegible] se recibe diariamente hasta las 12 de la noche y la certificada hasta las 1 de la noche en la Central. Los domingos y feriados las correspondencias se reciben hasta las 12 del día.

LA NACION

Santiago de Chile, jueves 10 de abril de 1947.

LOTA MERCANTE DEL ESTADO

El Ministerio de Economía y Comercio tiene en es- un proyecto de ley que crea la Flota Mercante Estado. El déficit de tonelaje de nuestra Marina ante, que se advierte desde hace años, afecta en intensa a la producción, al comercio y a los con- dores del país. En el Sur se carece de fletes sufi- es para el envío de los productos a los centros de mo, y la falta de un servicio regular de cabotaje puertos del Norte perjudica al comercio de esa y no permite, a la vez, el normal abastecimiento poblaciones, que debido a estas circunstancias pasado por períodos de aguda crisis.

La Guerra Mundial hizo imposible la adquisición de por las empresas navieras, y los que se han com- último mente, si bien es cierto que constituyen porte de importancia, no son suficientes para dar blema la solución integral que se precisa.

El proyecto a que nos referimos da vida a una so- de vastas proyecciones, que abarcaría la explota- total amplia, del comercio marítimo en todas sus o sea, tráfico de cabotaje, líneas al exterior de naves, diques, remolcadores y demás embar- menores; arriendo o aporte de muelles, bode- depósitos, almacenes, desvíos ferroviarios, en una todo lo necesario para mantener servicios en escala en nuestras costas, como hacia las de otros con los cuales Chile mantiene vinculaciones co- ales.

Se trata de una iniciativa de gran envergadura que estra el interés del Ejecutivo en poner término a tual situación. Llevada a la realidad nos reportará mes beneficios.

La falta de naves y, por lo tanto, la escasez de fle- la no existencia de itinerarios fijos, la constante aza del alza de tarifas que se cierne sobre el co- io, son factores determinantes del encarecimiento s subsistencias que el Gobierno está empeñado en tar. Hay, además, que organizar las faenas portua- que en su casi totalidad se efectúan por procedi- tor rudimentarios, muchas veces con recargos exor- tes, y mantener normas fijas y parejas en lo que es y tarifas se refiere, para concluir con la anar- que hoy se advierte en estos trabajos.

Un comercio marítimo sobre estas bases, que abar- todo nuestro dilatado litoral, que estimule las acti- des de las zonas productoras y facilite la rápida lización de la carga a puertos nacionales y extran- está llamado a impulsar vigorosamente nuestro volvimiento económico.

Si el proyecto que comentamos llega a transfor- en ley, después del examen minucioso a que será tido, la flota del Estado y las de las otras Compa- navieras se complementarían para producir una vación fundamental en los servicios marítimos, a de ponerlos en consonancia con nuestras necesida-

Una ley indispensable

ar de que durante el de este año no se han como en otros, los incendios de bosques os perjuicios ocasiona- economía pública y a la conservación de y el aumento de las forestales continúa uno de los problemas que reclama una y decidida solución.

oyecto de forestación y ación de las provincias te en que se halla em- actualmente el Gobier- n paso decisivo, que se sentido de satisfacer esidad largamente sen- aquellas provincias, ios, apios, como se ha ado, para ciertas cla- plantaciones, han per- ido hasta ahora estéri- ficaces para una lu- producción.

medida gubernativa ha tamente apreciada en s alcances, y ha dado para que la Sociedad del Arbol dirigiera al de la República unicación en que le n más entusiastas con- ones por el valioso que ha decidido prestar restación y forestación provincias del norte de la Sociedad menciona- na esta actitud del Pri- ndatario como inteli- patriótica, por cuanto venido a incidir en un a nacional cuya solu- venía reclamando des- o tiempo.

embargo, queda mucho er en lo que dice re- on esta riqueza insti- de nuestro territorio e se refiere a su ex conservación y reno- Así lo reconoce la So- Amigos del Arbol en la ación dirigida al Pre- de la República, al so- que ejerza su genero- ción en la conserva- las pocas reservas fo- existentes en el sur y que impida que entregadas a perso- interesadas en un lu- mediato, destruyen y con los bosques por procedimientos ver- mente vandálicos.

tos motivos, la necesi- dictar la Ley de Fores- y Reforestación se ha- día más imperiosa, será la única forma en edan prohibirse cier- cimientos de explo- ldos con la más ele- cordura, y procederse ar y hasta a exigir taciones consiguientes de sean necesarias y ista utilidad. Como to de esta ley de- tularse y aprobarse otra que trata de la del Cuerpo de Guar- la que ya ha sido por el Senado, pe- ha sido detenida desde años en la Cámara de Diputados, en espera de su discusión y aprobación.

Como lo hemos propiciado en otras ocasiones, la dictación de la Ley de Forestación y Reforestación es de necesidad imperiosa, por cuanto ella vendría a suplir las pocas prescripciones legales que actualmente existen sobre la materia, y que no han sido suficientes para detener la ola de vandalaje que está acabando con una de las principales riquezas del país. Así lo hicimos notar cuando el sabio naturalista argentino doctor José Lieberman visitó nuestro país, hace algunos años, y pudo imponerse de la situación en que se encontraba nuestro problema forestal. Se propiciaba entonces la realización de un Congreso de Reforestación, idea sugerida por el visitante argentino, en razón de sus observaciones. "La idea de un Congreso de Reforestación — dijo aquella vez el doctor Lieberman — es necesario realizarla luego, ya que toda la zona rica en maderas está convertida en un cementerio de bosques, lo que sólo es muestra de que no existe una política agrícola bien encaminada. Por eso, un Congreso de esta índole es el camino indicado para solucionar tal estado de cosas".

El tiempo ha transcurrido y nuestro problema forestal aun permanece en el mismo estado. Necesitamos, por lo tanto, estimular la idea insinuada por la Sociedad Amigos del Arbol, en el sentido de dictar cuanto antes la Ley de Forestación y Reforestación, y agitar la que crea el Cuerpo de Guardabosques, cuya tramitación se encuentra detenida desde tanto tiempo.

FACILIDADES PARA CONCURRIR A LA CONVENCION DE PERIODISTAS

SE HA OBTENIDO LA LIBERACION TOTAL DEL PAGO DE PASAJES

La directiva del Círculo de Periodistas de Santiago nos ha solicitado publicar la siguiente comunicación dirigida a los periodistas de los diversos diarios del país:

"El Círculo de Periodistas de Santiago ha tomado a su cargo la tarea de procurar el máximo de facilidades para que los periodistas del país puedan concurrir a la Convención Nacional del gremio que se efectuará a fines del presente mes en Valparaíso, organizada por el Círculo de la Prensa de esa ciudad.

El directorio que presido, interpretando el pensamiento de la gran mayoría de los periodistas de la capital, en el sentido que a este torneo debe asistir el mayor número de periodistas del país ha obtenido la liberación total del valor de los pasajes de ida y vuelta; y desde cualquier punto del país hasta Santiago, desde donde habrá un vagón especial para trasladarlos a la sede de la convención.

Con este motivo el infrascrito ruega a Ud. enviar su adhesión a la secretaría del Círculo, casilla 84-D, Santiago, mediante un documento firmado y timbrado por el Director responsable del diario en el cual usted trabaja, declarando que viajará a Valparaíso en calidad de convencional.

Esta comunicación será esperada en la secretaría hasta el día 17 de abril próximo, con el objeto de disponer del tiempo necesario para el envío de los respectivos pases de ferrocarril a las personas que hayan solicitado en la forma indicada, su inscripción como convencional.

Saludan atentamente a usted (Fdo.). — MARIO VERGARA P., presidente.

LOS JUEVES DE JOAQUIN EDWARDS BELLO

BECQUER HA VUELTO

Bécquer nació en un mal momento español. Fernando VII había perdido las mejores colonias y legaba las guerras carlistas después de su muerte.

Nadie trate de buscar las causas de la decadencia de España. Se trata de un rompecabezas permanente. Intentamos buscar explicación moderna en la obra del filósofo católico hispano-yanqui Santayana. El padre de Santayana, anglófilo, achacaba el atraso de su patria al clericalismo. Dice el filósofo Santayana: "No es el clericalismo en sí; es la decadencia del clero, su materialismo, "porque el pueblo español es un pueblo poético y la grandeza de España es una grandeza caballeresca". Sin embargo, España no supo coordinar sus individualismos como hicieron los anglosajones, **creando una vida intensamente poética, deportiva y religiosa"**. En España no quieren creer que el poeta pueda ser útil a la colectividad. Por lo mismo, el poeta, al ver que pretenden aislarle, se aisla mucho más, y, en cierta forma, se vuelve antisocial, por dignidad personal.

En España, la ausencia del espíritu de colaboración es notoria. Aislada de las naciones vecinas como Estado, es un conglomerado de aislamientos, de regionalismos y de profesiones rivales. La inventiva, sin aire, quedó aparte de la poesía y del poder industrial estacionario. Los impuestos agobiaron a la nación, en cuyo seno brotaron héroes populares **por riñones**, antileyes o contrabandistas. La burocracia, por recomendaciones, por parentescos y por viveza, aplastó a los mejores en el conocido fenómeno de selección a la inversa. En ese mundo nació Bécquer, en 1836, en Sevilla. Eran siete hermanos, y quedaron huérfanos a muy temprana edad. Se hizo cargo de ellos un tío sin descendencia, don Juan de Vargas. A los diez años ingresó el poeta en el colegio de pilotos de San Telmo, vestigio de las conquistas y glorias del pasado. Vistió poco tiempo el uniforme de marino, y fue recogido por una tía, dueña de importante biblioteca. En 1854, después de haber pasado dos días sin comer, partió a la conquista de Madrid, Meca de intelectuales. A Bécquer lo han llamado el último romántico.

La vida de Bécquer en Madrid no tuvo brillo ni halagos. Muy pocos amigos; iba a escuchar el piano en casa de Zamora, un músico que vivía en la plaza de Herradores.

En compañía de su paisano Julio Mombela publicó un semanario, fallecido después del número uno. No lo aceptaron los libreros ni en comisión. "En esta época de agitación política, dijo el empresario, nadie lee cosas serias. Gusta la prensa, satírica, desvergonzada y cínica".

Bécquer vivía entonces en la calle de la Visitación N.o 8, un caserón de huéspedes, frío, en una pieza sin luz, por seis reales diarios.

La época llamada del romanticismo debió tener su lado brutal: en el primer plano, las glorias cortesanas, los grandes, los decorativos; tras de ellos, el dolor, la miseria, haciendo contraste. Una hipocresía tremenda. Bécquer, sin eco, soñaba en su cuartucho; se consolaba escuchando música. "Verdadero estoico, dice Andrés González Blanco, es aquél que se basta solo y que lleva todas las cosas consigo". Se podría combatir tal sistema y tildarlo de cobarde si no nos trasladásemos al tiempo de Bécquer. Poeta y pobre, sin esperanzas, encontró su digno refugio en el quietismo, en el repliegue de sus ansias, o introversión, que llaman ahora.

Se enamoró de una sombra, en un balcón de la calle de la Flor Alta: Julia Espin. No la trató jamás, ni ella supo de él. La verdad, sinceramente, con la mano en el corazón, creo que Isabel II, la reina, las señoras de la Corte y las señoritas de Madrid, no eran capaces de creer en un poeta ni de comprenderlo. Todo ese mundo, aparte la decoración de fondo, debió ser sórdido, anti-lírico, dirigido por terribles panzones. Bécquer no fué amado ni por Julia Espin ni por su esposa. No tenía dinero para los garbanzos. "A Bécquer le asustaba su cuerpo, porque rebaja el alma", Julio Mombela, el mejor amigo de Becquer, conoció a un hermano de Julia Espin, la amada del poeta. Era Julia hija de un músico de fama, y en su casa se celebraban reuniones. "Bécquer se negó rotundamente a conocerla. Prefería el ideal a la realidad. Nunca escuchó el metal de voz de Julia".

No sé por qué razonamiento es Bécquer la imagen de la grandeza herida del pueblo, caballeresco y poético venido a menos. Andalucía, patria de Séneca, heredó el estoicismo pagano.

Cuando conecto la mente con Bécquer, me parece que estuviéramos en una llanura inmensa y desolada. Velones de plata en candelabros y un catafalco negro al centro. Invisibles campanas tocan a muerto. La llanura entera se pone a sollozar y corta los sollozos un alarido tremendo de la Virgen de los Dolores, con el corazón traspasado por siete espadas.

Comprendo que los escritores españoles se pongan serios y se contraigan cuando pasa por sus ojos la sombra de Bécquer. Millares de golondrinas españolas han venido a aletear en nuestros corazones. Ha vuelto Bécquer, por un azar de los tiempos. Ha vuelto el hijo melancólico de Sevilla, en un artefacto que no previó siquiera. Ha vuelto en celuloide, y es una manera de resucitar.

No publicó un libro. No vendió un solo verso. Sus cartas de Veruela fueron publicadas sin su firma. Era mejor, más elegante, no mencionar su nombre.

Cuando murió Bécquer, **"La Correspondencia"**, en cuyas columnas publicó crónicas, no dijo nada, no publicó la noticia. Nadie dijo nada. Algún tiempo más tarde sus íntimos, entre ellos el político y escritor Silvela, se pusieron de acuerdo para reunir sus versos y publicarlos en un volumen. Todo lo cual ocurría en el año 1870. Bécquer ha vuelto a morir en gloria, ayer.

J. E. B.

El Congreso del Espectáculo

LA RECUPERACION DE NUESTRA ESCENA

Se ha llamado a diversos gremios y entidades culturales a realizar un Congreso del Espectáculo, en el que se tratará de clarificar las confusas ideas que nuestro gremio tiene sobre sus problemas. Pero en todo esto que puede tener un valor relativo en cuanto a realización, hay que apreciar que la gente de teatro se junte para algo más que conversar sobre sus triunfos pasados o futuros.

De más está recordar que en nuestros gobiernos ha habido indiferencia para solucionar la situación deficiente de nuestra escena. Ningún Presidente de Chile, que es quien en realidad manda, ha tenido la inquietud de preocuparse por las artes dramáticas, a la manera de otros países, donde se destinan buenas sumas a crear compañías nacionales y diversos alicientes para los actores y autores. Más aún, ningún Director General de Informaciones y Cultura —no sabemos qué realizará en este sentido el actual, de quien esperamos mucho— ha encontrado la fórmula que ponga término a nuestra pobreza teatral y logre recuperar para la colectividad la verdadera vida de nuestra escena.

Los autores hemos sido, hasta este momento, los que más nos hemos preocupado por luchar para nuestro teatro, en compañía sólo de algunos actores, y siempre con la adarga al brazo y la lanza en ristre, a la manera española, buscamos destruir los elementos perjudiciales para nuestra escena, proponiendo soluciones o delatando a los verdaderos enemigos del teatro chileno. Pues bien, hasta este momento es poco o nada lo que se ha logrado. Aunque sí se ha obtenido una cosa: la división de la familia teatral.

Como una manera de cooperar a este Congreso, sin que se nos pida esta cooperación, no sabemos por qué, me decían hace algunos días varios autores, voy a dar algunas normas generales que deberán convertirse en proyectos a presentar al Director de Informaciones y al Presidente de la República, para dar solución a los problemas de la escena, y lograr la recuperación del arte dramático chileno.

Los problemas del teatro podemos resumirlos en los siguientes rubros:

a) De la economía teatral;
b) De la falta de locales;
c) De la calidad deficiente de las obras;
d) De la calidad deficiente de los intérpretes, y
e) De la previsión social.

Con estos fundamentos tenemos que en el primer rubro, el de la economía teatral, puede impulsarse en la siguiente forma:

La estabilización de un presupuesto fijo para el teatro, con el que se pueda formar empresas del Estado o de la DIC, y crear un sistema de préstamos a los empresarios teatrales que, poseyendo locales, deseen realizar negocios de teatro que favorezcan a la escena chilena. La economía teatral, que en todas partes del mundo, donde funcionan normalmente los teatros, es la base de su actividad, permite realizar toda clase de planes, como los de espectáculos al aire libre, teatro de masas, teatro de cámara, y los otros que normalmente conocemos.

La falta de locales se soluciona, aparte de impulsar la construcción de teatros del Estado, por medio de **un simple** decreto del Ministerio del Interior, por el que se reforme el decreto N.o 35/6,331, que obliga a los dueños o empresarios que tienen teatros propios o en arriendo, a ceder sus salas quince días en el año. Con variar la cantidad de días y las condiciones tendremos teatro todo el año. Un acuerdo con las municipalidades del país también ayudaría a tener locales municipales. Tomar en arriendo los locales más convenientes. Eliminar los teatros-carpas. Utilizar los estadios y parques para teatro al aire libre, y los auditorios, salas, gimnasios, etc., para teatro de cámara. Y, finalmente, reuniendo a los empresarios más fuertes del país para aplicar convenientemente la reforma del decreto 35/6.331, se solucionaría la falta de locales.

Se mejora la calidad de los intérpretes y de las obras, creando la Compañía Nacional de Comedias y la Compañía Nacional de Sainetes. Se debe traer del extranjero a los actores nacionales que deseen volver al país, y a los grandes actores de habla castellana que puedan darnos su experiencia y su cultura, al mismo tiempo que a los notables directores de escena que, en su mayoría, se encuentran en la vecina República Argentina. La base de nuestras relaciones no solamente han de ser la economía o las aduanas, sino que también las artes, y en especial las de la escena. Debe procederse a dar al Teatro Experimental de la Universidad de Chile y al de Ensayo de la Universidad Católica una mayor base de expansión, orientándolos especialmente hacia los cuadros de aficionados, de donde van a salir los futuros intérpretes. Darles también mayor ayuda económica y solicitarles la representación de obras chilenas adecuadas a su condición. Debe crearse el Repertorio Nacional, donde estarán todas las obras representadas en el país, de autores chilenos, y las que hubiesen sido premiadas y no hayan subido a la escena. Hay que crear la biblioteca del teatro chileno y la revista de la Escena Chilena, con cualquier nombre. Los premios, más interesantes y con mayor calidad psicológica, para actores y autores, deben ser la retribución al trabajo y no al deseo de las camarillas ni a la influencia política, que parece que ha comenzado a filtrarse en nuestra escena con desmedro de los verdaderos méritos.

Y, sobre todo, que los que representen al teatro sean gentes que algo hayan hecho por él, que las ubicaciones en partidos políticos, a última hora, y con deseos de arribismo, no son los esfuerzos que necesita el teatro chileno. Los que estamos vigilantes, cuidaremos de denunciar, en beneficio de nuestra escena, todo asomo de arribismo.

Finalmente, un Congreso del Espectáculo debe cuidar de estudiar la ayuda estatal, que es fundamental, y los problemas de la previsión social de los actores y autores, que es la forma de recompensar en los últimos momentos los desvelos por el arte de Thespis.

En ideas generales, debe fomentarse la creación de grupos de aficionados, de becas a ciudades extranjeras, donde se pueda aprender por lo que se ve; lograr de los diarios y revistas que mejoren la calidad de sus páginas dedicadas al teatro y el cine y, finalmente, crear en el país un ambiente de cariño y amor por la escena, lejos de las ambiciones personales y de la intención llena de egoísmo. No se debe olvidar el teatro para los niños ni el de títeres y marionetas. Son formas expresivas de la escena animada que tienen gran importancia en la cultura de los pueblos.

Pero todo esto se hace solamente con cariño y decisión.

WILFREDO MAYORGA.

NUEVO SISTEMA DE COMPUTAR

Anticomunistas:	80%
Antiliberales:	75%
Anticonservadores:	70%
Antirradicales:	70%
Antiindependientes:	95%
Total:	390%

O sea, se ha elegido 290 regidores de más.

Máximo Severo

SECTOR SIN MOVILIZACION

Hace tiempo que los vecinos del barrio residencial Santa Julia, en Ñuñoa, claman en vano por que se les dote de un servicio de movilización. Ultimamente, con la construcción de nuevos chalets, ha aumentado apreciablemente el número de habitantes de este sector. Sin embargo, y a pesar de todas las promesas, nada se ha hecho por proporcionarles adecuados medios de locomoción. Actualmente, los infortunados vecinos deben recorrer largas distancias, algunos ocho o nueve cuadras, para llegar hasta Avenida Irarrázaval y encontrar micros o tranvías. Anteriormente, y en pleno período bélico, o sea, en una época de emergencia en que se encontraba racionada la bencina, los micros Cañas-Brown servían este importante sector, ya densamente poblado. Esta línea desapareció paradojalmente, cuando se restableció la normalidad. Ahora que se han implantado los más variados recorridos, se ha olvidado injustamente a la Población de Santa Julia. La Municipalidad de Ñuñoa se ha interesado por solucionar este problema local, y entendemos que ha otorgado las autorizaciones necesarias. También el Director de Transporte y Tránsito Público, don Waldo Palma, ha demostrado el mejor espíritu a este respecto. Pero nada se avanza y nada se advierte en concreto. La solución sería muy simple: prolongar el recorrido de los microbuses Pedro de Valdivia, de la Empresa Nacional de Transporte, hasta la plazuela de Santa Julia, entre las avenidas Los Talaveras y Brown Sur, donde podrían establecer su paradero. Se trata solamente de siete cuadras más. Continuarían por Dublé Almeyda y Los Orientales, hasta llegar a la mencionada plaza. Como se ve, no es nada del otro mundo, y así se vendría a satisfacer una apremiante necesidad de un progresista sector residencial, que es un ornato para Ñuñoa. ¿Por qué no se hace? Un buen acuerdo entre la Dirección de Transporte y la gerencia de la ENT, bastaría.

J. S. M.

SE REGULARIZARA ENTREGA DE HARINA A LAS PANADERIAS

El Ministro de Agricultura, don Miguel Concha, recibió en la tarde de ayer a una comisión compuesta de industriales molineros señores Manuel Valdés y Osvaldo Pavez, y al presidente de la Unión de Fabricantes de Pan, de Santiago, señor Pedro Anexabala y a los funcionarios del Instituto de Economía Agrícola, señores Alberto Souza y Humberto Jiménez, con quienes estudió la situación de abastecimiento de harina, para la industria panadera de Santiago, que, como se sabe, habría tenido serios tropiezos para su aprovisionamiento.

Según se nos informó, los molinos de Santiago, por orden del Ministro de Agricultura, seguirán atendiendo la distribución de harina a las panaderías, mientras el Gobierno resuelve en definitiva este asunto.

MANANA SE TRIBUTARA HOMENAJE A LA MEMORIA DE OSMAN PEREZ FREIRE

Hace 17 años, el 2 de abril de 1930, murió en Madrid el ilustre compositor chileno don Osman Pérez Freire.

Con motivo del 17.o aniversario de su fallecimiento, el Orfeón de esta capital que lleva el nombre del recordado compositor realizará mañana una audición por C. B. Radio Hulnes, a las 20.30 horas. Aparte de los trozos musicales que se ejecutarán en esta ocasión, el director del orfeón, don Raimundo Herrera A., se referirá a aspectos de la muerte del maestro Pérez Freire.

ROMERIA AL CEMENTERIO

A las 15 horas del sábado próximo los componentes del Orfeón aludido realizarán una romería al Cementerio Católico, para colocar ofrendas florales en la tumba del músico desaparecido. La partida se hará desde Av. Recoleta esq. de Santa María.

EL CONVENIO CHILENO-ARGENTINO

Compensaremos nuestros excedentes

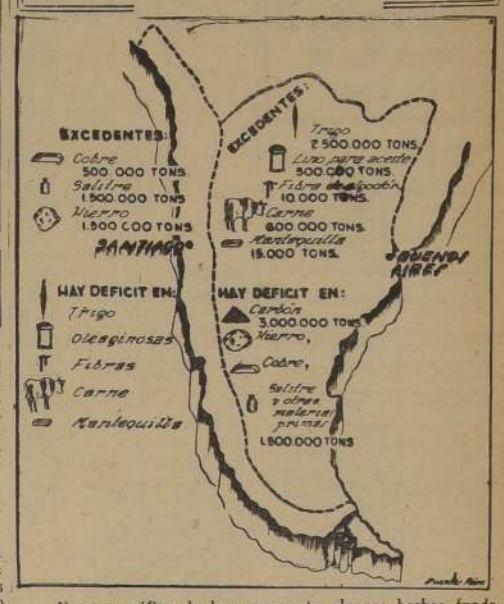

Nuestro gráfico de hoy representa algunos hechos fundamentales de la economía chilena y la argentina.

Argentina tiene enormes excedentes de trigo, maní, maravilla y otras oleaginosas, fibras de algodón, carne y mantequilla. Todos estos productos señalan un sensible déficit en Chile. No vamos a discutir si nuestra agricultura podrá alguna vez producir todos estos productos en cantidades suficientes: desde hace cincuenta años lo está prometiendo, pero el hecho es que no lo hace.

Chile, en cambio, tiene enormes excedentes de cobre, salitre, hierro y otros productos minerales, en que Argentina tiene un déficit absoluto.

Sobrando aquí lo que falta allá, y faltando aquí lo que sobra allá, ¿no es lo más natural que abramos nuestras fronteras, para compensar nuestros excedentes?

Hemos incluído en el gráfico solamente algunas cifras actuales. Si quisiéramos hablar de posibilidades, se nos abren horizontes muchísimo más amplios. En Huachipato, por ejemplo, que ya es una realidad cercana, vamos a producir 180.000 toneladas de acero. Argentina no tiene yacimientos de hierro, pero lo necesita en cantidades apreciables, tan considerables, que ni con cinco plantas iguales a la de Huachipato estaríamos en situación de atender la demanda, que asciende a un millón de toneladas. ¡Y para qué hablar de nuestros recursos de materias primas que ni siquiera hemos tocado hasta la fecha!

Pero atengámonos a las realidades actuales: ¿no es más lógico que intercambiemos, en primer lugar, nuestros excedentes, entre vecinos, antes de buscarles mercados en los rincones más lejanos del mundo?

CARLOS KELLER R.

EL SABADO ARRIBARA A PUERTO MONTT LA FRAGATA "IQUIQUE"

TRAE A BORDO LAS DELEGACIONES CIVILES QUE EFECTUARON LA EXPEDICION A LA ANTARTICA CHILENA

El sábado 12 del actual, a las 20 horas, deberá arribar a Puerto Montt la fragata "Iquique", que transporta a las delegaciones civiles y periodistas que fueron a la Antártica chilena.

Dicho buque hizo trasbordo de la comitiva mencionada, en Puerto Edén, punto en donde se unió al Transporte "Angamos", barco este último que recalará en Chonchi y posiblemente en Quellón, para efectuar faena de cargulo de papas y maderas destinadas al norte.

La "Iquique" viaja rumbo directo a Puerto Montt, donde llegará en la fecha arriba indicada.

Fulmos informados en la Subsecretaría de Marina que los componentes de las delegaciones se dirigirán a Santiago, en un coche especial, agregado al tren directo del domingo, para llegar a Santiago el lunes en la mañana.

LIDER NORTEAMERICANO DE LA PAZ VISITO AL INTENDENTE DE STGO.

En la mañana de ayer, el doctor Juan Nevin Sayre, presidente del Movimiento de Reconciliación y Paz de los Estados Unidos, acompañado de su esposa, del señor Antonio Loureiro, de Montevideo, secretario para la América del Sur de esta organización, y de don Pedro Zottele, Pastor de la primera Iglesia Metodista de Santiago y presidente del Concilio Evangélico de Chile, visitaron al Intendente de la provincia, don Rene Frías Ojeda.

El doctor Sayre, explicó a grandes rasgos las finalidades de este movimiento que representa, el que ya ha agrupado grandes cantidades de adeptos, tanto en los Estados Unidos como en Inglaterra, los que actualmente luchan por la creación de un estado federal que una a todas las naciones del orbe como un medio para poner término a los conflictos bélicos, único método que "hoy tienen los hombres para zanjar sus diferencias y rivalidades".

AGRADECEN AL SEÑOR ARTURO ALESSANDRI

Con motivo de la reciente creación de la Universidad Técnica del Estado, el Director de la Escuela de Artes y Oficios, señor Manuel Rodríguez Valenzuela, ha enviado una encomiástica nota al Presidente del Senado, señor Arturo Alessandri Palma, agradeciéndole el estímulo que siempre prestó a dicha iniciativa.

El señor Alessandri, contestando dicha comunicación, dice: "Considero que el paso dado es de alta importancia para el país que en esta hora de renovación y esfuerzo necesita más que nunca formar hombres de trabajo y eficientes, para que cooperen en forma efectiva al incremento de la producción nacional".

El Embajador de Colombia presenta credenciales hoy

A LAS 11.30 HORAS, EN LA MONEDA

El Embajador de Colombia, Excmo. señor Manuel Barrera Parra, presentará hoy sus cartas credenciales al Presidente **de la** República, Excmo. señor Gabriel González Videla.

La ceremonia protocolar tendrá lugar a las 11.30 horas, en el Salón de Honor de la Presidencia donde S. E. esperará al distinguido diplomático, acompañado del Canciller don Raúl Juliet, y altos funcionarios. Los jefes del Protocolo señores Francisco Valdivieso y Manuel Bianchi, acompañarán al Excmo. señor Barrera hasta la Moneda, donde tropa de Ejército rendirá los honores militares de ordenanza.

180 PERSONAS ATENDIO S. E. AYER TARDE

EN SU AUDIENCIA POPULAR

Nuevamente ayer tarde, como todos los miércoles, S. E. el Presidente de la República, destinó dos horas a escuchar a los menesterosos y a resolver sus pequeños grandes problemas.

180 personas atendió en su acostumbrada audiencia popular. Peticiones de empleo, solicitudes de ayuda económica, boletos de empeño de máquinas de coser le fueron presentados a S. E. quien en general, las resolvió favorablemente, encargando a sus secretarios y funcionarios que lo asistían, la pronta realización de sus resoluciones.

AVISOS ECONOMICOS CLASIFICADO

Dr. Saavedra
GALVEZ N.o 178
Fono: 66811

"DON TANCREDO" Por Fantasio N.o 90

EDUCACION.

COMPRAVENTAS.

REMATES, CONSIGNACIONES, muebles, menajes. Anticipo fondos. Operaciones rápidas. Huérfanos 1349. Teléfono 81586. A. 30

[illegible]

COMPRAMOS DENTADURAS, dientes sueltos, usados. Bandera 86. abril 30.

ACREDITADO INSTITUTO Técnico, Santo Domingo 1307, esquina Teatinos. Cursos completos: Comercio, Dactilografía, Taquigrafía, Corte-confección, Peluquería, Telegrafía, Manicure. Solicite prospectos. A. 17

MODAS, CORTE, CONFECCIÓN. La mejor enseñanza rápida, perfecta, garantida. Sistema moderno, facilísimo aprender; atención esmerada. Profesora especialista. Alumnas confeccionan trajes primer mes. Diplomas legalizados. Prospectos: Academia "Fénix". Santo Domingo 1030 (cerca Puente). 14 Abril

PELUQUERIA COMPLETA, belleza. Permanentes, Modas. Lencería. Empiezan cursos anexo Instituto "Alonso Figueroa", Catedral 1257. A. 11

CASA GARAY. INDEPENDENCIA 616. Tejidos de lana. Gran surtido. Precios de fábrica. Especialidad: chalecas para colegiales. A. 30

ESCUELA CHILE DE TELEGRAFÍA Eléctrica, con veinnueve años de existencia, ofrece a la juventud de ambos sexos los cursos (diurnos y nocturnos) de Telegrafía, Radiotelegrafía – Dactilografía. Matrícula abierta. Bascuñán Guerrero 260. A. 15

ESTUDIE TAQUIGRAFIA, Dactilografía. Morandé 450. A. 30

¡OJO! ¡TRIUNFE USTED! Escuelas Politécnica Díaz Gascogne. Matrícula abierta. Internado para señoritas de provincia. Santo Domingo 670. A. 30

MATRICULA DIARIAMENTE Solicite prospectos. Instituto Comercial Mixto "Alfredo Torrealba". Huérfanos 1734 Contabilidad, Dactilografía Taquigrafía Rolsán, Redacción, Aritmética Ortografía Auxiliares de Comercio abril 13

Óptica LABBÉ Y CORREDOR
Despacho de recetas de oculistas
Huérfanos 1023 y Agustinas 1131
Teléfono: 80235
Santiago - (Chile)

ANDREA FELLER. PROFESORA diplomada en París y actual profesora de la Universidad de Chile. San Antonio 460. Entre Merced y Monjitas. Teléfono 32617. Curso de Corte y Confección, Moda Infantil y Lencería. Enseñanza práctica del Corte, con sistema propio en la metodología, que le permitirán confeccionar sus trabajos desde las primeras clases. San Antonio 460. Teléfono 32617. A. 30

ESCUELA TECNICA SUPERIOR profesional, Francesa. Molina 34, Casilla 4693: Sistemas propios, únicos en el país. Bordados, Moda Infantil, Flores y Frutas Artificiales, Muñecas Industriales, Peluquería Completa (masaje y belleza en general). Cursos personales y por correspondencia. Secretario Dentista, Mecánico Dental, Experto en Mecánica Dental, Juguetería, Corte y Confección, Lencería y Sombrerería, Internado para señoritas. Pida prospectos. Matrícula limitada. abril 12

MATRICULA ABIERTA ULTIMO curso completo comercio; sección separada para señoritas. Cursos especiales para alumnos sin humanidades. Cursos nocturnos contabilidad, aritmética para empleados. Instituto de Contabilidad. Fundado 1922. Santo Domingo 1030. (Cerca Puente). abril 14

MATERIALES DE CONSTRUCCION.

CAÑERIA GALVANIZADA, cuatro pulgadas, excelente material Mannesmann fierro fundido. Independencia 538. 30—A.

MATERIALES DEMOLICION, Puertas, Cortinas fierro Maderas, Vigas Pino Fierro T.T. Tablas piso, Planchas Zinc, Sanitarios y toda clase de materiales.— San Diego 1278. 15 abril

FIERRO REDONDO PARA construcciones. Sack. A. 30

FIERRO ACA ALADO, GALvanizado, Sack. A. 30

FIERRO PARA TECHO, puertas, ventanas, roble, 5x5 por 9 metros largo, pino oregón, tablas cielo, balcones, ventanas de fierro, maderas especiales para galpones. Feria Materiales Arturo Prat 650. Teléfono 67949. A. 20

FIERRO GALVANIZADO LISO, Sack. A. 30

PINTURAS PASTA, SACK. A. 30

S. SACK, BARRACA FIERRO, San Pablo 1170, Morandé 817. Precios bajos. A. 30

MUEBLES, MENAJES Y ARTICULOS SANITARIOS

DIVANES-CAMAS, MUEBLES Normandos sobre medida. Irarrázaval 390. abril 30.

¡¡MUEBLES!! COMEDORES, dormitorios, livings. Poco pie, largo plazo. Siempre gran surtido. San Diego 620. A. 30

¡¡OCASION!! VENDO AMOblados, dormitorio, comedor, hall y muebles sueltos. Delicias 2456. 3—M.

¡SOMIERES! "Colchonería Francesa". Refacciona colchones domicilio. San Diego 9. Teléfono N.o 86259. A. 18

¡OCASION! VENDO TODA clase muebles, menajes, catres. Créditos. San Diego 346. A. 30

MODAS E INTERES PARA EL HOGAR.

BOTERIA ESCALANTE. PARA calzado fino y elegante: Escalante. Compañía 1999. A. 30

¡¡PIELES!! CONFECCIONES hechuras, transformaciones. Trabajo perfecto. Precios módicos. "El Canadá", Merced 301. A. 15

FABRICA "TERESITA": Guantes, Carteras. Cóndor 1090. Teñidos impermeables. Composturas. — Arreglamos chaquetas cuero. Limpiados. A. 30

PAÑOS TOME. COMPAÑIA 1520. Chalones enorme surtido. $ 340, precio réclame. A. 30

MAQUINAS DE COSER.

PEDRO PALACIOS MARTINez. San Diego 663. Teléfono 60783. Compra-venta. Reparaciones. A. 30

MAQUINAS DE ESCRIBIR

SIMS. OFICINA TECNICA, máquinas escribir, sumar, calcular. Teatinos 551. Teléfono 60273. A. 30

NEGOCIOS VENDEN.

ENRIQUE DEL VILLAR FLOres. Oficina de Propiedades Blanco 572, Oficinas 4 y 5 Teléfono 3656, casilla 2163 Valparaíso, mantiene en cartera un sinnúmero negocios (Tiendas, Almacenes, Restaurantes, Bares, Fuentes de Soda, Hoteles, Industrias, Fábricas, etc., etc.). Mayores informes sin compromiso alguno en mis oficinas: Blanco 572, Valparaíso. Teléfono 3656. Casilla 2163. A. 30

NOTIFICACIONES Y CITACIONES.

HABIENDOSE EXTRAVIADO libreta N.o 30063, libro 31, queda nula. abril 11.

OPTICA ROTTER
NOVEDADES EN ANTEOJOS Y LENTES
AHUMADA 268

POR AVISO AL BANCO ITAliano, cheque Serie S, número 270114, queda nulo y sin ningún valor. A. 12

CON FECHA 9 DE ABRIL, DE ESTE año, a las diecisiete horas, en el local del Club Social de la Comuna de Maipú, y ante el Inspector del Trabajo, don Ricardo Oñate Urrutia se constituyó el Sindicato Profesional de Empleados Particulares de la firma "Industria Nacional de Neumáticos, S. A. (I.N.S.A.)", Sección Maipú, cumpliéndose todos los requisitos legales, y quedando designado el siguiente directorio: presidente, Arturo Pérez de Arce; secretario, Carlos Mc-Dermott Adelsdorfer; tesorero, Otto Koch González; directores: Hugo López López y Tomás Muñoz Bahamondes. Esta publicación se hace de acuerdo con el Art. 375 del C. del Trabajo, y para todos los fines legales consiguientes.—El Directorio. 13 Abril.

SERIEDAD EXACTITUD
OPTICA RODOLFO Pincus
MONEDA 1033
ENTRE AHUMADA Y BANDERA

COMPAÑIA MINERA CERRO Negro.— Junta General Ordinaria y Extraordinaria de Accionistas.— Por acuerdo de directorio, cítase a Junta General Ordinaria y Extraordinaria de la Compañía Minera Cerro Negro, para el 12 de abril del presente año, a las 11 horas, en las oficinas de la Compañía, Bandera 162, 5.o piso.— La Junta Ordinaria tendrá por objeto pronunciarse sobre las Memorias y Balances de la Compañía correspondientes a los años 1945 y 1946.— A continuación de la Junta Ordinaria, se celebrará la Junta Extraordinaria de Accionistas, con objeto de aprobar la reforma de Estatutos que someterá a su consideración el directorio y de nombrar los nuevos directores de acuerdo con la reforma que se apruebe.— La reforma consiste esencialmente en: a) Elevar el capital social de $ 8.000.000 a $ 29.995.000. b) Modificar la composición del directorio y cambiar el quórum y mayoría en relación con dicha modificación. c) Modificar los quórum, mayorías y proporciones que se indican en la escritura social, adaptándolas a la nueva distribución del capital social y a los intereses de las partes. d) Otorgar a la Caja de Crédito Minero y a la Corporación de Fomento de la Producción algunas facultades especiales. e) Establecer tres series de acciones, para el caso de liquidación de la Compañía, considerando los privilegios que se otorgarán a algunas de ellas. f) Agregar un artículo transitorio respecto a la duración de tales privilegios. g) Agregar los demás artículos transitorios necesarios para realizar estas reformas y modificar algunos de los existentes con el mismo objeto. h) Modificar la responsabilidad de los socios, e i) Tomar cualquier otro acuerdo relacionado con los anteriores. — EL GERENTE. abril 11.

FARMACIA DE TURNO
PERMANENTE HASTA LA UNA DE LA MADRUGADA
Andrade
DELICIAS 2802 - FONO 92340

OCUPACIONES OFRECIDAS.

SE OFRECE COMO MAYORdomo de edificio y entendido en calefacción y electricista. Sureño, con muy buenos certificados. — C. F. F. Dirigirse: Merced 533. A. 11

ME OFREZCO MAYORDOMO de Panadería.—A. R. Díaz, Providencia 2142. A. 14

OFRECESE COCINERO PARA colegio o particular. Regular edad. Excelentes informes. Riquelme 752. A. 11

OCUPACIONES BUSCADAS.

OPERARIOS PARA TINTOrería necesitamos. Macul, Los Cañas (Magnolia) 3060. abril 30.

NECESITO SEÑORA RESPEtable. Puesto de confianza. Puertas adentro. Sepa cocinar bien. Alameda 878. A. 9

ENCINGADORES PARA GALpón necesito. Paraguay N.o 4175. A. 11

ORTOPEDICOS.

ORTOPEDICA BLANCKE, CAtedral 1109. Piernas, Bragueros, Plantillas. Todos los artículos ortopédicos. A. 30

PRODUCTOS MEDICINALES

PECTORAL. PUA. TOSES Resfríos. abril 11

ROT. EL MEJOR DESMANchador. En venta sólo en farmacias. Muestras gratis en Farmacia Troncoso. Agustinas esquina Teatinos. A. 30

PRESTAMOS, ACCIONES Y BONOS.

ADMINISTRAMOS PROPIEdades. Anticipamos rentas. Caja Propietarios. 7 enero-48.

PROPIEDADES VENDEN.

ADMINISTRAMOS PROPIEdades. Anticipamos rentas. Caja Propietarios. 7 enero-48.

PROPIEDADES COMPRAN.

ENRIQUE DEL VILLAR FLOres. Oficina de Propiedades. Blanco 572, Oficinas 4 y 5. Teléfono 3656, casilla 2163 Valparaíso, mantiene en cartera ventas e clientes de propiedades de renta, Chalets, Quintas, Fundos y Terrenos para edificar en Valparaíso, Recreo, Viña, Quilpué, Belloto, Villa Alemana, Limache, Quillota. Mayores info. es sin compromiso alguno en mis oficinas: Blanco 572, Valparaíso. A. 30

ADMINISTRAMOS PROPIEdades. Anticipamos rentas. Caja Propietarios. 7 enero-48.

PARA PEQUEÑOS CAPITAlistas, no hay escasez de casas, compre su propio departamento desde $ 230.000, tres grandes dormitorios. Grandes facilidades. Gran Avenida 5848, paradero 14. abril 11.

RADIOS E INSTRUMENTOS DE MUSICA.

RADIO R.C.A. VICTOR, DOS ondas, corriente universal. $ 2.500, perfecto estado. Marcoleta 396. Verla: 9 a 11. A. 11

RADIOS R. C. A. Y DISCOS Victor "Francisco Figueras y Cía.". Santa Isabel 0301-A, entre Avenida Seminario. Condell, fono 44420 Facilidades. abril 30.

¡COMPRO RADIOS MALOS! Repuestos. Reparaciones. Garantía. Radio Cóndor. Independencia 1046. A. 30

¡ARRIENDO AMPLIFICADOres! Repuestos. Discos. Emilio Avaria. Radiotécnico. Brasil 337. A. 30

TINTORERIAS E INDUMENTARIAS.

SASTRERIA MODERNA, COpiapó 1057, teléfono 80241. Ternos y abrigos a meses plazo, sin recargo. Entrega inmediata. M. 7

SASTRERIA ANANIAS. INdependencia 650. Cortador extranjero. Casimires, gran surtido. Amplios créditos. A. 30

"LOS DOS CUYANOS". SAN Pablo 1731. Ternos. Hechuras ¡Grandes facilidades! A. 30

¡¡CREDITOS!! SASTRERIA Enrique Guendelman. San Diego 225. Donde hace rincon. A. 30

CON FANOR OJEDA VESTIRé mejor, San Pablo 1224. Estilo. Elegancia. A. 30

CONFECCIONE SU TERNO, vire su abrigo con MACHO. San Antonio 281. A. 30

GUENDELMAN, SASTRE, Hechuras finas. Crédito. San Diego 852, edificio Teatro Caupolicán. A. 30

CASIMIRES INGLESES, ITAlianos, llegaron a precios rebajados. Casa Salazar. Alameda Bernardo O'Higgins 2783, esquina Libertad. A. 30

SASTRERIA SALAZAR, CAballeros, niños. Extenso surtido, corte elegante, precios incompetibles. Alameda Bernardo O'Higgins 183, esquina Libertad. Precios excepcionales durante este mes. Antendemos provincias contra reembolso. A. 30

TERNOS, TRAJES SASTRE medida, confecciones para caballeros, niños. Anexo sección muebles, catres, colchones, somieres, marquesas, etc. Grandes facilidades de pago, entrega inmediata. "El Crédito Nuevo". San Pablo 2675. A. 30

SASTRERIA VASQUEZ, BANdera 564 (altos). Teléfono N.o 87702. Casimires finos. Hechuras. A. 30

CASIMIRES NACIONALES, desde $ 75. Importados desde $ 115. Depósito directo de fabrica. Casa Salazar. Alameda Bernardo O'Higgins 2783 esquina Libertad. Precios excepcionales durante este mes. Atendemos provincias contra reembolso. A. 30

FABRICA DE IMPERMEABLES DE JOSÉ MEDVINSKY
Impermeables para señoras, caballeros y niños, blancos y en seda estampada; varios colores para señoras. Gabardinas para caballeros; capitas para niños.
Mantas y trajes de cuero para obreros.
Almirante Latorre 308
Ex Benavente
Teléfono 85230
Sábado abierto todo el día

SAN PEDRO Y DIAZ. CATEdral 1236. Hechuras finas. Virados. Precios módicos. A. 30

SEMILLAS Y JARDINES.

BULBOS DE JACINTOS, Gladiolos, Tulipanes, Flor de lazo, Amarilis, Ranúnculos. Semillas de pastos para prados. Semillas, flores y hortalizas. Establecimientos "Osiris", San Antonio 285. (Enviamos provincias). A. 30

TALLERES MECANICOS

TALLER DE NIQUELADO. Cóndor 628. Niquelados. Cromados. Desabolladuras. Soldaduras. Garantía. A. 30

ZAPATERIAS.

PIES FELICES: CALZADOS Aycrag. Sobre medida. Suavidad. Calidad. Compañía 1478. A. 30

PARCHES INVISIBLES EN calzado. Garantidos. Eleuterio Ramírez 1136. (Casi San Diego). A. 15

JUDICIALES.

CAJA DE CREDITO HIPOTECArio. 25 abril 1947, 15 horas, remataráse ante 3.o Juzgado Mayor Cuantía Santiago, la propiedad signada con el N.o 2927, por la calle Sazié y con el N.o 2918, por la calle Manuel Montt, de esta ciudad, con exclusión de los edificios y galpones existentes. Mínimum: $ 200.000. El precio del remate se pagará al contado en dinero efectivo. Bases: Secretaría Juzgado, Juicios Caja Raúl Zañartu. Títulos. Archivo Caja, Boleta 10 o|o mínimum.— Secretario. 10 Ab.

TERCER JUZGADO DEL TRABAjo. — Nómina de depósitos de dinero, que tienen más de diez años, publicada en cumplimiento del Art. 516 y sgtes. del Código Orgánico de Tribunales, 12305, Ulloa-Martín, $ 10.00; 12360, Bustamante-Sagredo, $ 7.40; 12400 Cruz-Costayola, $ 33.25; 13163, Carvajal-Readi, $ 25.00; 13654, Abarca-Eberlen, $ 28.32; 13830, Sura-Olivares, $ 7.00; 13828, Olivares-Miyarki, $ 20.00; 13911, Muñoz-Barrera, $ 14.60, $ 143.57. — Santiago, 1.o de abril de 1947.— El secretario. 10 abril.

POSESION EFECTIVA.— POR resolución 18 de diciembre de 1946, Cuarto Juzgado Civil concedió posesión efectiva herencia intestada Elsa Vidal Aspee a: Alicia, Juan Manuel, Francisco Eduardo, María Elena, Marina Olga, Ernesto Enrique, Noemí Dolores y Guillermina Vidal Aspee. Practicaré inventario solemne 12 del presente a 10 horas.— Secretario. 11 A.

OPTICA CHILE de A. RODRIGUEZ
ESPECIALIDAD EN RECETAS DE OCULISTAS
SANTO DOMINGO

AVISO. — NOMINA de depósitos a la orden del Juzgado Civil de Mayor Cuantía Santiago, que tienen más de diez años, y que se publica en cumplimiento y para los efectos dispuesto en los artículos de la Ley N.o 5.916 de Chile. 26-5-36 N.o 3.066 con Fainé, $ 1.800; 9-9-36 Chile 9-9-36 N.o 3.087 Eyzaguirre con Eyzaguirre, Banco de Chile 26-6-36 N.o 6.387 Eyzaguirre con Eyzaguirre, $ 1.000, Banco Chile número 935 Bío-Bío, $ 5.634.30, Banco Chile número 1.001, saldo $ 200; Caja Nacional 15-5-36 N.o 3.068 Ahorros con Herrera, N.o 3.121 De la Fuente Plaza $ 96, 24-10-36 Fisco Q. N., con saldos $ 30, y 4-5-36 se indica juicio. Muñoz A., secretario.

QUINTO JUZGADO cedió posesión efectiva intestada de Fanor Santana, a Fanor Santana, perjuicio derechos del viviente. — El Secretario.

REMATE JUDICIAL. Martillero Osvaldo Agüero, rematará el 15 del presente abril, a las 11 horas, 1275, 2 máquinas de 13 y 31 segmentos, 1 mesa, embargadas en juicio con Morales, según Juzgado Mayor Cuantía. Secretario.

CAJA DE CREDITO HIPOTECARIO.— Remate 25 de abril de 1947, rematará propiedad Estación sin, ante 5.o Juzgado Cuantía, Santiago, $ 100.000, pago $ 40.000 y $ 1.000 Corporación de Fomento Auxilio, por saldo. Condición día subasta, contado. Bases: Secretario. Títulos: archivo Caja. Boleta: 10 o|o mínimo. Secretario.

QUINTO JUZGADO cedió posesión efectiva intestada de Jorge Lazo Hormazábal a Lazo Novella, sus hijos y hijos cónyuge sobrevivente.

"CAJA DE CREDITO HIPOTECARIO" "Habitacional" 23 de abril de 1947, rematarase ante 7.o Mayor Cuantía de Santiago, propiedad N.o 19 A, calle Leteller de Santiago, $ 38.000, pagadero $ 34.500,20, saldo en caja; con $ 2.500 al contado 6 meses. Bases: Juzgado Juicio Caja. Título: archivo Caja. Garantía 10 o|o mínimo. Secretario.

"CAJA DE CREDITO HIPOTECARIO" "Habitacional" 23 de abril de 1947, rematarase ante 7.o Mayor Cuantía de Santiago, propiedad N.o 2101 de Acevedo, de Santiago, $ 14.000, pagadero $ 12.086,27, saldo en caja; con $ 1.500 al contado 6 meses. Bases: Juzgado Juicio Caja. Títulos archivo Caja. Garantía 10 o|o mínimo. Secretario.

GUIA PROFESIONAL

ABOGADOS

JOAQUIN IRARRAZAVAL LARRAIN, RENATO FERNANDEZ LECAROS
Abogados
Estudio: Teatinos 220. 6.o Piso. Teléfono 65151.

OFICINA JURIDICA
Aida Sepúlveda. Heraclio Morales
Arturo Prat 722, Departamento 2. A. 23

DENTISTAS

Dr. HECTOR PACHECO P.
Extracciones difíciles, puentes, placas modernas
De 5 a 7, edificio "La Nación". Agustinas 1269. Teléf. 82222-63587

DENTISTA DOCTOR RODRIGUEZ
Pasaje Matte 81
Oficina 222
Especialidad: Restauraciones estéticas. Coronas, fundas porcelana. Reparaciones planchas. A. 30

MEDICOS

DR. CASTAÑON
Exclusivamente pulmón
Agustinas 1269 (edificio LA NACION

RAIMUNDO RATINOFF
Broncopulmonares
Corazón. Rayos X. Agustinas 681. 3-6. 32521-46405 A. 30

DR. JULIO PAREDES
Enfermedades señoras.
Cirugía. 2-5 — M.
Brasil 47.—Fono 69823 A. 22

DR. STUTZIN
Ex Director Hospital Europa. Urinarias — Sexología Impotencia
Fono 61478 — Ahumada 47 3—M.

DR. GASTON RAMIREZ
Fono 48517. Consultas 5 a 8
Piel, Sífilis, Venéreas
J. M. Infante 22 (Providencia) 3—M.

THOMPSON SCHWARZENBERG
Señoras: glándulas, obesidad, arterioesclerosis, reumatismo, hígado, estómago, intestinos. Metabolismo: impotencia sexual
Merced 468 A. - Fono 33788 3 mayo.

DR. HERNAN PARODI
Piel, Sífilis, Venéreas
Arturo Prat 177.
Teléfono 89693.
Consulta: de 3 a 7. Jun. 20

DR. GORGEWSKY
Broncopulmonar, Estómago, Hígado, Diabetes.
Almirante Barroso 57.
2 a 5. Rayos X. A. 30

DOCTOR ALEJANDRO WEHRFAHN
San Isidro 87 A.
Especialista Rayos X.
Radiología. Tubo digestivo Estómago Hígado.

DOCTORA [illegible] Ahumada [illegible]

MATRON[illegible]
BLANCA [illegible] Consulta [illegible] San Diego [illegible]

MERCEDES [illegible] GRANDE
Estudios en [illegible] últimos años [illegible] Avenida Holanda [illegible] Teléfono [illegible]

BLANCA [illegible] Agustinas [illegible] Teléfono [illegible]

SEÑORA M[illegible]
Embarazos [illegible] Tratamientos [illegible] tas.
Avenida Santa [illegible] Tercer piso, frente [illegible] Bellas Artes. Te[illegible]

RAQUEL GO[illegible]
Especialidad [illegible]
Serrano 161. [illegible]

PRACTICANT[illegible]
ESCORA[illegible]
Tratamiento [illegible] 10-1 — [illegible]
San Antonio [illegible]

REYES
Tratamientos [illegible] permanente [illegible]
A. Prat 763.—Fono [illegible]

KALEIDOSCOPIO

FISURAS CÉLEBRES Y HECHOS FAMOSOS por WALTERIO MILLAR

LOS CONQUISTADORES Nº 196

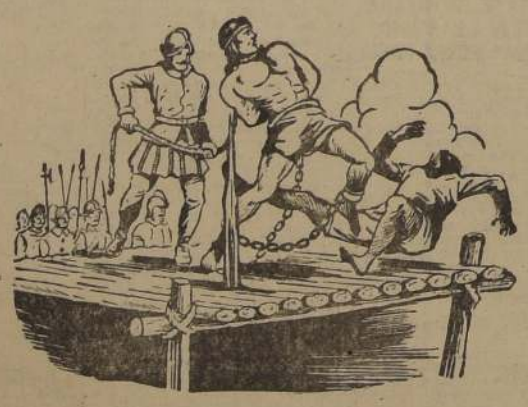

K Alonso de Reinoso condenó a muerte a Caupolicán, pero éste logró que se demorara algunos días la ejecución, ofreciendo devolver unos objetos que habían pertenecido a Valdivia y que tenía en su poder: el casco la espada y una cadena de oro con un crucifijo. Reinoso espero en vano que un mensajero trajese estos objetos, y convencido al fin que todo aquello era un entretenimiento y engaño, ordenó la ejecución.

Se sometió al caudillo araucano a un sacrificio tremendo. Se le hizo morir empalado, suplicio que consistía en sentar a la víctima sobre una estaca terminada en agudada punta.

Sobre una plataforma de maderos se alzó la estaca. Caupolicán subió cargado de cadenas y con una cuerda atada al cuello, de la cual tiraba un soldado español. Cuando se acercó el verdugo, que era un negro africano, el toqui no pudo soportar la afrenta, y dió a aquél tal coz, que le hizo rodar por tierra mal herido. Después se le sentó en el aguzado palo que, introduciéndose en su cuerpo, le destrozó las entrañas. Caupolicán soportó aquel horrible suplicio sin dar señales de dolor, y al mismo tiempo era asaeteado por los flecheros de Reinoso.

Esto ocurrió en 1558, en presencia de un numeroso concurso de gente, en la plaza de Cañete.— (Sigue).

La señora María Gioconda Barros de Cantó.-

Profundo sentimiento de pesar ha causado en el vasto círculo de sus relaciones el fallecimiento de la señora María Gioconda Barros Lorca de Cantó, vinculada a respetables hogares de nuestra capital. Su deceso, después de soportar una larga enfermedad, ha llenado de dolor a los suyos y a cuántos tuvieron la suerte de conocerla. Su muerte enluta a nuestro estimado compañero de labores en este diario, don José Barros.

MATERNIDAD "LUISA KAPLAN"
ARTURO PRAT N.o 139
TELEFONO: 83128
SERVICIO MEDICO PERMANENTE

CRISANTEMOS
finos, por mayor y menor.
BELLAVISTA (Camino Puente Alto)
Lía Aguirre N.o 148.

RECIEN TRASLADADA A ESTA,
la conocida orientalista
ROSINA,
consúltela sobre sus dificultades.
CARMEN 201
Horas: de 2 a 6

¡RAPIDO! ¡AGIL! ¡DURO! ¡PRECISO!
TAL LA HOJA DE AFEITAR PERSONNA
PERSONNA Precision
Por ser hecha con lente precisión y ser...
1. De acero ultra refinado
2. De temple diamantino
3. De filo flexible (cóncavo)
4. Afilada al aceite
5. Asentado al cuero
6. Y a prueba de oxidación...
¡PARA MAYOR DURACION! Pruébela y no echará Ud. de menos que no lo afeite el mejor barbero en su propia casa. $ 3.-
ANTONIO AGUDO
CASILLA 3785
VALPARAISO
PERSONNA Precision Blades
PERSONNA Double Edge
Hojas de Precisión

Falleció la señora Esther Isjaqui vda. de Telias.-

En Concepción acaba de producirse, a una avanzada edad, el sensible fallecimiento de la respetable dama señora Esther Isjaqui viuda de Telias, muy vinculada a familias de esa zona y esta capital.

El deceso de la señora Isjaqui viuda de Telias enluta más hondamente a los señores Salvador, León y Alberto Telias, y a sus respectivas familias.

Los restos de la extinta arribarán a la Estación Alameda, hoy a las 9.15 horas. En este punto se formará el cortejo mortuorio, el cual saldrá en dirección al Cementerio General, en donde tendrá lugar la inhumación.

COMIDA.—

En el Jai-Alai se efectuó la comida ofrecida por sus relaciones, en honor de don Juan José Fernández Valdés, quien parte hoy a España a hacerse cargo de la Secretaría de nuestra Embajada en Madrid.

Asistieron las siguientes personas:

Rosa Alessandri Montes, Hernán Cuevas Zañartu, Alfonso Errázuriz G., Julio Subercaseaux Barros, Germán Edwards Valdés, Mary Scroggie, Adriana Matte, Marta Scroggie de G. Huidobro, Fernando García Huidobro, M. Cristina Ureta M., Eduardo Salas V., Gonzalo Bulnes Sanfuentes, Carlos Besa, Teresa del Río, Hernán Calvo S., Ismael Cuevas Zañartu, Máximo Pacheco Gómez, Arturo Alessandri Besa, Nancy Pohu M., Patricia Méndez Valdés, Luis Guillen Atienza, José Luis Hurtado Edwards, José Miguel Barros, Magdalena Claro Tocornal, Eulogio Guzmán, Gastón Valenzuela, Carmen Alemparte, Carmen Lamarca Subercaseaux, Ignacio Cornejo Bulnes, Laura Ducci Claro, Marta Alvarez de la Rivera, Carlos Cruzat, Angel Custodio Riesco Vicuña, Luis Gálvez Vigouroux, Oscar Cofré Mardones, Gregorio Amunátegui, Jorge Lyon, María Teresa Tocornal, Alvaro Droguett del Fierro, Alberto Díaz Alemany, Oscar Riesco Vicuña, Mónica Bordeu, Jaime Concha Larraín, José Ruiz Ossa, Humberto Larraín G., Roberto Cruz y Jorge Chignignu.

NACIMIENTOS.-

Han nacido:

En la Clínica Santa María, un hijo del señor Jorge Ovalle Charme y de la señora Blanca Letelier de Ovalle.

—En la Clínica Alemana, un hijo de don Alfredo Muñoz Flind y de doña María Inés Cerda de Muñoz.

—Un hijo del señor Lisandro Serrano Mahns y de la señora Gabriela Spoerer de Serrano.

—María Victoria y Marcela Adelaida, hijas del teniente de la Armada don Hugo Cabezas Videla y de la señora María Perales Serravo de Cabezas.

—En la Clínica Española de Valparaíso, un hijo del señor Fernando García Pacheco y de la señora Teresa Bernal de García.

En la Clínica Alemana, un hijo de don Alfredo Muñoz Flind y de doña María Inés Cerda de Muñoz.

"EL CABRITO"

Ha aparecido el número correspondiente a esta semana de la acreditada revista infantil "El Cabrito", dedicado en esta oportunidad, a celebrar el Día de las Américas. Entre su interesante y novedoso material se destacan artículos de Gabriela Mistral, Augusto d'Halmar, José Martí, etc. Se insertan, asimismo, diversos relatos de carácter histórico que se refieren a los esfuerzos de las nacientes repúblicas de América, por consolidar su libertad e independencia. Como de costumbre, completan este número las seriales, entretenimientos, cuentos y leyendas que tanto agradan a nuestro público infantil.

En resumen, se trata de un número extraordinario de "El Cabrito", que junto con deleitar al niño, trata de inculcarle sentimientos de un elevado americanismo. Es una iniciativa de su Directora, Henriette Morvan, digna de aplauso y de estímulo.

BAUTIZO.—

Ha sido bautizada Carmen Gloria, hija de don Ricardo Merino y de la señora Emilia Goicolea de Merino. Fueron sus padrinos don Fernando Infante y señora Blanca Goicolea de Infante.

ENFERMOS.—

Delicado de salud, don Arturo Prat Carvajal.

—Restablecida, la señora Luisa Morel de Aldunate.

—De cuidado, la señora Isabel Covarrubias de Ovalle.

—Se encuentra enferma la señora Mena Hurtado de Letelier.

—Enfermo de cuidado, en Chillán, don Sergio Lira Navarrete.

Señora Dolores Soto de Silva.-

Rodeada del cariño y el respeto de los suyos y del vasto círculo de sus relaciones, dejó de existir en esta ciudad, la señora Dolores Soto de Silva, cuya vida entera fué dedicada al bien de sus semejantes.

Muere la señora Soto de Silva en plena juventud, dejando dos pequeños hijos.

Sus funerales se efectuarán hoy a las 15 horas, partiendo el cortejo desde la calle Lira 1772 al Cementerio General.

MATRIMONIOS.—

Se ha concertado el matrimonio del señor Tulio Maqueira Elizalde con la señorita Julia Astaburuaga Larraín.

—Ha quedado concertado el matrimonio de la señorita María Eugenia Ortiz Serrano con el señor Mario Eguiguren Burgos.

Hizo la visita de estilo el señor Marcelo Burgos Edwards y señora Blanca Burgos de Eguiguren.

—Se ha fijado para el día 25 de mayo próximo el matrimonio de la señorita Emma del Solar Tagle con el señor Jorge Varela Videla.

—Circula la siguiente invitación:

"Roberto Undurraga Ugarte e Inés Urzúa de Undurraga participan a Ud el matrimonio de su hijo Roberto con la señorita Eliana Silva Silva, y le invitan a la ceremonia religiosa, que se efectuará en la Parroquia de San Ramón (Providencia, Los Leones), el domingo 13 de abril, a las 17 horas.— Santiago, marzo de 1947"

—El 27 del presente se efectuará el matrimonio del señor Carlos Maino Scappini con la señorita Alicia Velasco Guerrero.

El N.o 2.000 de "El Peneca".-

En los salones del nuevo edificio de la Empresa Editora Zig-Zag, ubicado en Av. Santa María 076, se efectuará mañana a las 18.30 horas un cocktail con motivo de la publicación número 2.000 de "El Peneca".

Han sido invitados Ministros de Estado y personalidades relacionadas con la educación y asistencia del niño chileno, representantes de la prensa, escritores, etc.

Muy justa es la celebración que se tributa a "El Peneca", revista que durante 39 años ha sido el semanario favorito, no sólo de la población infantil del país, y a[illegible] de los "grandes", sino también pasando todas las fronteras de todas las naciones latinoamericanas.

"El Peneca" tiene actualmente un tiraje que sobrepasa los 200.000 ejemplares, y es su Directora Elvira Santa Cruz (Roxane), quien le ha impulsado progresivamente al éxito, manteniéndolo siempre en un plano de interés y emoción para sus innumerables lectores.

En su número 2.000 esta revista publica pá[illegible]nas alusivas a su gran fie[illegible], en la cual han de participar espiritualmente los miles y miles de niños que sem[illegible]na a semana encuentran en [illegible] Peneca" su mundo de fantasía y aventuras.

En honor del profesor Dr. Richard H. Overholt.-

Anteayer se llevó a efecto en el Casino del Cerro San Cristóbal una manifestación que ofrecieron al eminente cirujano doctor Richard H. Overholt un grupo de personas que fueron atendidas profesionalmente por este famoso médico en Estados Unidos, como una demostración de admiración y reconocimiento hacia el distinguido visitante.

Durante el almuerzo se hizo entrega al doctor Overholt de un artístico banderín de nuestro emblema nacional y un álbum de fotografías de Chile, como un recuerdo de su visita a nuestro país. Se le obsequió, a la vez, un hermoso bouquet de flores para su distinguida esposa, señora Polly Powers de Overholt, que por haber estado indispuesta no pudo concurrir al homenaje.

Concurrieron a esta manifestación las siguientes personas: doctor Richard H. Overholt, Agustín Zulueta y señora, Tomás Cea y señora, doctor Daniel Ogueta y señora, Noel Wallis y señora, doctor Manuel Martínez y señora, señorita Alicia Zulueta Llano y Carlos Zulueta Díaz.

VIAJEROS.—

De la Serena, el senador don Humberto Alvarez Suárez.

—Del mismo punto, don Raúl Marín Balmaceda y don Fernando Marín Amenábar.

—De Viña del Mar, la señora Teresa Vial de Claro.

—De Juan Soldado, don Rodolfo Jaramillo Bruce, señora Teresa Barriga de Jaramillo e hija María Luisa.

—De Concepción, la señora Laura Pretot de Ossa e hija.

—Del mismo punto, el señor Patricio Ossa Pretot.

—De Talca, el señor Manuel Hederra Donoso, señora Lucy Bascuñán de Hederra y familia; el señor Francisco Cortés Donoso y señora Mary Baird de Cortés.

—De Los Andes, las señoritas Manu Brown Barroilhet y Carmen Covarrubias Ovalle y la señora María Isabel Barroilhet de Brown.

MISA.—

Hoy se oficiará una misa a la memoria del pintor don Exequiel Plaza, en la Capilla del Cementerio General, a las 10 horas, a la cual se invita a sus discípulos y amigos.

UNION ESPAÑOLA.—

El Directorio de Unión Española tiene el agrado de invitar a todos sus socios a un gran baile que, con motivo de la inauguración de la temporada de fiestas, se celebrará el próximo sábado 12, a las 22 horas.

Amenizarán el espectáculo, entre otros artistas, Carmencita Vila, Mario Morini y Mario Del, junto con la gran orquesta del maestro Moreno.

—En La Serena, don Jorge Vigil Simpson y señora María Angélica Portales de Vigil.

—Ha regresado de Europa el abogado señor Godofredo Stutzin L.

AL EXTRANJERO.—

Por vía aérea se han dirigido a Estados Unidos el señor Arturo K. Blackburn y la señora Sylvia Hammersley de Blackburn.

A EUROPA.—

Hoy se dirigirán a Europa, el Conde José de la Taille y don Joaquín Santa Cruz Ossa.

—Ayer se dirigieron a Europa don Roberto Barros Torres y señora Berta Villegas de Barros.

—El 17 del presente partirán a Europa don Wenceslao Cousiño y señora Olga Besa de Cousiño.

EN EL HOTEL CARRERA.—

La señora Olga Ramírez será objeto de una manifestación que han organizado en su honor sus compañeras de labores de la Escuela N.o 9, de esta capital, la que se efectuará mañana en este Hotel, y que tiene por objeto despedirla y augurarle éxito en sus nuevas funciones, con motivo de haber sido promovida a profesora del Liceo N.o 1 de Santiago.

—La señorita Lucy Alegría Méndez, con motivo de celebrar próximamente su matrimonio, será festejada por un grupo de sus amigas, quienes le ofrecerán una manifestación en el Hotel Carrera, la que tendrá lugar el sábado 26 del presente.

Las listas de adhesiones están a disposición de las interesadas en la caja central del Hotel.

REAPERTURA DE LA TEMPORADA DE DINNER-DANSANTS, EN EL CLUB MILITAR DE CHILE.—

El sábado 12 del presente mes, a la hora de costumbre, se verificará en el Club Militar de Chile la reapertura de la temporada de fiestas semanales que tan gratos recuerdos han dejado entre las distinguidas familias que han disfrutado de ellas en anteriores temporadas.

El H. Directorio ha dispuesto que la Gerencia de acuerdo con la Comisión de Festejos, prepare para la celebración de esta fiesta una iluminación especial en el parque y jardines, y en los salones y comedores, un arreglo especial.

El buffet será espléndido, y se ha tenido un esmerado cuidado para que su preparación sea del agrado de las familias concurrentes.

En el tiempo de receso de los dinner - dansants la Orquesta de Guarnición, que es la que ameniza estos actos sociales, se ha venido preparando para presentar un programa de música bailable, variada y amena.

A BUENOS AIRES.—

A esa capital se han dirigido la señora María Angélica Valdés de Alessandri y su hermana, señorita Gloria Valdés Aldunate.

DE ARGENTINA.—

Han regresado de Buenos Aires don Ricardo Irarrázaval Barros, señora e hija Luz.

—De Córdoba, don Eduardo Salas Vergara.

MANIFESTACION.—

El Centro Cultural Miguel L. Amunátegui ofrece mañana una manifestación de despedida al ingeniero don Carlos Naranjo Lagos, presidente honorario de esta institución, con motivo de su viaje al extranjero.

BELLAS ARTES.

DOS OBRAS MAESTRAS DEL SIGLO XVI

EXPOSICION EN EL MUSEO DE BELLAS ARTES

Lucas Cranach, 14 72-1553. "Charitas".

Esta tarde se inaugura en el Museo de Bellas Artes la exhibición de dos notables obras pictóricas, pertenecientes al siglo XVI. Uno de los cuadros pertenece al pintor Lucas Cranach, y es uno de los ejemplares más característicos del artista nórdico, no solamente por el tema, sino, lo que es más importante, por la factura y por el estilo acusado de su ejecución. Su título es "Charitas", y pertenece al señor Mauricio Hochschil. El otro cuadro ha sido atribuído al pintor Leonardo y, aún cuando su atribución es menos segura, se trata de una obra de gran belleza formal, perteneciente a don Emeterio Letelier.

No cabe duda, que esta exhibición de dos obras maestras de la pintura europea, despertará gran interés entre los aficionados al arte y en el público en general. La exposición estará abierta hasta el treinta del mes en curso.

Esta exposición corresponde a un ciclo de grandes exhibiciones que la Dirección de nuestro Museo Nacional de Bellas Artes, prepara para la temporada artística.

LECHE de MAGNESIA de PHILLIPS

A la Ville de Londres
AHORA EN HUERFANOS 971
OFRECE UN SELECTO SURTIDO DE ARTICULOS FINOS PARA CABALLEROS.
ADEMAS, LA INCOMPARABLE
COLONIA RUSA
Y EL EXQUISITO JABON "A LA VILLE DE LONDRES"
971 HUERFANOS 971
FRENTE A "LA VILLE DE NICE"

"LA CASA UTIL"
LE ARRIENDA LA TENIDA QUE USTED NECESITA PARA
Matrimonios, comidas, bailes, lutos.— Trajes de Primera Comunión, niños y niñitas.
LOZA — SERVICIO — ALFOMBRAS Y CORTINAS
SAN ISIDRO 618 - FONO 74726

CHOCOLATES FAVILA
BOMBONES — REGALOS
MATIAS COUSIÑO 113

Anglo-americanos dan a conocer en Moscú que temen que el Reich alemán se torne comunista

POR A. L. BRADFORD, EXCLUSIVO PARA "LA NACION"

NUEVA YORK, 9 (U. P.). — (Por A. L. Bradford). — Están empezando a aparecer los resultados paradojales de que los anglo-norteamericanos hayan dado a conocer claramente en Moscú sus temores de que Alemania se vuelva comunista.

Por ejemplo, tanto los británicos como los norteamericanos habían pedido anteriormente que al pueblo alemán se le concediera voto respecto a todos los asuntos que afectan el futuro de su país. Los rusos generalmente eran partidarios de imponer a los alemanes el tratado de paz y alguna forma de gobierno.

Ahora, sin embargo, las posiciones se han cambiado. Los rusos, por ejemplo, insisten en que en cualquiera votación se emplee el sistema de representación proporcional. Esto se debe a que si no se usa ese sistema, los grupos minoritarios como los comunistas tendrían escasas probabilidades de elegir a una cantidad suficiente de funcionarios para ejercer algún verdadero control o influencia. Los anglo-norteamericanos, sin embargo, prefieren el voto universal, pues creen que así los alemanes no quedarían en las condiciones derivadas de la representación proporcional.

Los británicos y los norteamericanos quieren un estado alemán federalizada pero con poca cohesión. Los franceses manifiestan aún más interés en esto. Los rusos quieren un estado centralizado, ya que al comunismo le hace falta ese tipo de organización. Los soviéticos por lo tanto piden ahora el plebiscito, en tanto que los demás aliados son partidarios de la imposición de un gobierno.

Los rusos confían que los alemanes votarían en favor de un estado fuertemente centralizado, y las potencias occidentales están de acuerdo en que los alemanes así lo harán. Pero los occidentales quieren evitar que ocurra tal cosa, no sólo por la amenaza de un estado comunista en Alemania, sino porque son contrarios a todo estado alemán fuerte en que los militaristas, los pangermanistas y los industrialistas pudieran renovar su política. El grupo occidental considera que ese estado sería el medio de reconstruir a Alemania como una potencia militar que se lanzaría por la senda de la venganza.

Algo que ilustra lo confuso de la situación es el hecho de que mientras Molotov advocaba en Moscú un estado alemán fuertemente centralizado, en Alemania el general ruso Korsakov estaba haciendo un discurso en que oponía al mismo tipo de estado. Korsakov dijo que, a pesar de su actual debilidad, Alemania tiene la capacidad latente de volver a ser una potencia militar, y que los aliados deben reducar a los alemanes y vigilarlos para impedirles que inicien nuevas guerras.

La advertencia de Korsakov tiene un mayor significado en vista de la huelga de los mineros del carbón del Ruhr. Las informaciones procedentes del Ruhr no tienen ningún sentimiento de culpabilidad o responsabilidad por no haberse opuesto a Hitler y a los nazis, o por los daños causados en Europa.

CONTINUA GRAVE EL ESTADO DE SALUD DEL REY CRISTIAN X

COPENHAGUE, 9.— (U. P.).— Los médicos de cabecera del rey Christian de Dinamarca han evitado el peligro de una pulmonía, mediante la aplicación de penicilina. Sin embargo, el monarca, que sufrió un ataque cardíaco el domingo pasado, es todavía de gravedad, aunque no se halla necesariamente en peligro de muerte.

Se informó en el Palacio que el Rey se encuentra completamente consciente, pero que está muy débil, aunque el corazón continúa fuerte. Su circulación es pobre y sufre de dificultades metabólicas, así como de comienzo de gangrena en una pierna.

El príncipe Federico, a quién el monarca encomendó la autoridad real durante su enfermedad, se halla en el Palacio, así como el resto de la familia, excepto la princesa Ingrid, esposa de Federico, que está de vacaciones en Suecia, pero regresará a Copenhague mañana. Se subrayó, sin embargo, que el regreso de la princesa Ingrid no obedece a temores por la vida del Rey.

También se recalcó que nada tiene de particular que el príncipe Federico haya asumido la regencia, ya que bajo la Constitución danesa, el príncipe heredero recibe esa autoridad cuando el rey sale de vacaciones o se encuentra temporalmente incapacitado para gobernar.

C. "Lucky" Luciano será tomado bajo custodia en Génova

GENOVA, 9 (UP)— La policía ha anunciado oficialmente, que Carlos "Lucky" Luciano será tomado bajo custodia cuando el barco "Bakir" en que viaja llegue a ésta la próxima semana procedente de Cuba, pero, que no "se han presentado contra él cargos concretos".

La llegada del barco estaba fijada para el 11 de este mes, pero ahora las autoridades portuarias no saben la fecha exacta de arribo. Según la policía, Luciano será entrevistado a las autoridades genovesas, por el comandante del "Bakir", quién es responsable del ex bandolero, oriundo de Italia.

Se investigará si Luciano violó las leyes italianas al abandonar el país, pero si no se le encuentran cargos criminales, será devuelto inmediatamente a Sicilia

Comisión para revisar la frontera germano - polaca propuso Marshall

La responsabilidad del desarme mundial corresponde a 5 grandes

Decidió ayer la Comisión de Armamentos de las Naciones Unida ..

LAKE SUCCESS, 9.— (UP). — (Por ROBERT MANNING).— La comisión de armamentos convencionales de las Naciones Unidas decidió que la responsabilidad de los planes sobre el desarme mundial corresponde a cinco grandes.

La comisión dispuso que Estados Unidos, Rusia, Gran Bretaña, Francia y China negocien en una conferencia a puertas cerradas un plan para el programa de las Naciones Unidas de desarme y reducción de los ejércitos y armadas de los países.

Colombia y Brasil tomaron la iniciativa de la moción para dar esa responsabilidad a los cinco miembros permanentes del Consejo de Seguridad, diciendo que los países pequeños tienen poco que decir acerca del desarme mundial, si los cinco grandes no se ponen de acuerdo entre ellos.

Después de dos horas de debate, se aprobó la resolución formal, en virtud de la cual, se establece un subcomité formado por los cinco grandes para que redacte el plan de trabajo. Este plan deberá ser aprobado por el Consejo de Seguridad antes que pueda darse el próximo paso en las deliberaciones sobre la reducción de los armamentos.

Rusia y Francia fueron las únicas grandes potencias que apoyaron la propuesta colombiana. Gran Bretaña votó en contra de ella, mientras Estados Unidos y China se abstuvieron.

Estados Unidos dijo que el subcomité debía estar formado por todos los once miembros del Consejo de Seguridad.

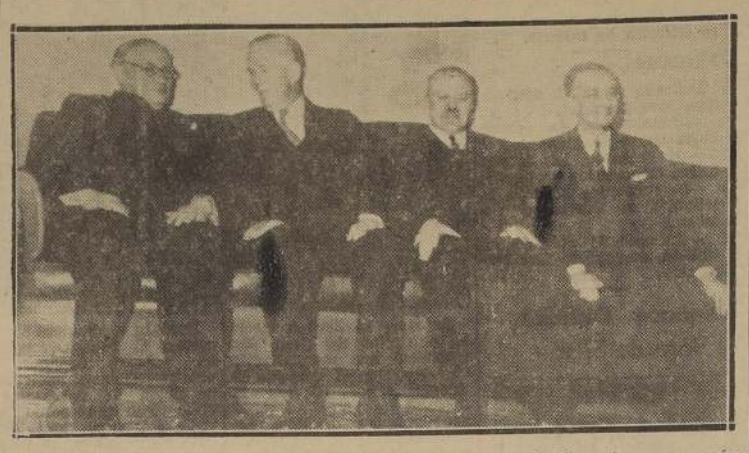

La foto nos muestra a los cuatro Cancilleres, que conversan amigablemente en un paréntesis de la Conferencia de Moscú.

D. Miguel Miranda explica el Tratado Comercial con Chile

MENDOZA, 9.— (UP).— Durante el almuerzo que las fuerzas vivas ofrecieron al Presidente de la República, Juan D. Perón, el Presidente del Banco Central, señor Miguel Miranda, se refirió al Convenio firmado con Chile, diciendo que el Tratado ha sido estudiado ampliamente, y que beneficia a ambos países.

Expresó que se ha dicho "una cantidad de tonterías". Explicó que Chile enviará a Argentina hierro y carbón. ¿Hay algo de oscuro en este acuerdo? Yo francamente no lo veo. Intensificaremos la economía de Chile, y beneficiaremos el standard de vida de su pueblo, llevándole artículos que necesiten. Necesitamos de los tratados para consolidar la economía; la de nuestros hermanos, para que seamos económicamente libres, y a ello vamos".

Dictamen sobre colocación de minas en Corfú pidió la N. U.

"Otra guerra mundial costaría millones de millones de dis.,,

LONDRES, 9.— (UP.)— Henry Wallace, ex Secretario de Comercio de Estados Unidos, manifestó en una conferencia de prensa que la próxima guerra mundial costará un millón de millones de dólares, y que sólo se la podrá evitar por medio de una Nueva Política mundial, a la manera de Roosevelt.

Wallace — que fué Vicepresidente durante dos períodos en tiempos de Roosevelt y que salió del gabinete durante la presidencia de Truman— predijo que los tres meses venideros pueden establecer las condiciones que conduzcan a la guerra. Dijo que Rusia y Estados Unidos "son dos gigantescos campeones que están tanteándose antes de trabarse en lucha, dos enormes perros que se gruñen y se huelen por todos lados".

Wallace llegó ayer a Inglaterra, cumpliendo una jira de discursos y observaciones por Europa.

Esta solicitud la dirigió por primera vez a la Corte Internacional de Justicia

LAKE SUCCESS, 9. (U. P). — (Por James E. Roper). — El Consejo de Seguridad de las Naciones Unidas, pidió a la Corte Internacional de Justicia, que dictamine contra la acusación británica de que Albania colocó secretamente las minas en el Estrecho de Corfú.

Este es el primer caso que se confía a ese alto tribunal, que está formado por quince miembros, desde su creación por las Naciones Unidas.

La decisión se tomó por ocho votos contra cero. Rusia y Polonia se abstuvieron. En esa forma, Gromyko dejó pasar deliberadamente la oportunidad de vetar la propuesta, y así proteger aún más a Albania, de las imputaciones británicas.

El 25 de marzo último, Gromyko hizo uso del veto para impedir que el Consejo de Seguridad tomara una decisión, acusando a Albania de conocer por lo menos, la existencia de las minas en el Estrecho de Corfú.

Esas minas causaron el 22 de octubre, averías a dos destructores británicos, y la muerte a 45 tripulantes de esas naves. Gran Bretaña exige a Albania el pago por concepto de indemnización.

La decisión tomada hoy por el Consejo, recomienda simplemente que Gran Bretaña y Albania, lleven su disputa ante la Corte Internacional de Justicia, aunque ambos países habían acordado con anticipación, acatar cualquier decisión que tomara el Consejo, el que ha estado ocupándose del asunto desde enero.

Gromyko, antes de efectuarse la votación, dijo que seguía creyendo que Gran Bretaña no había aportado suficientes pruebas, y que enjuiciaba a Albania por "consideraciones políticas".

Añadió que "Albania es inocente, por lo tanto, no hay razones para llevar a Albania ante la Corte Internacional de Justicia".

Al contestar las acusaciones británicas y australianas contra el uso del veto por Rusia, Gromyko dijo que Australia sufría de "vetofobia".

Más adelante Gromyko expresó que el caso albanés nunca debió haber sido llevado ante el Consejo de Seguridad. Le replicó el delegado británico, Sir Alexander Cadogan, quien sugirió un amplio debate y una decisión sobre los poderes exactos y las funciones del Consejo de Seguridad.

DEBATE CONTRA EL PROYECTO DE AYUDA A GRECIA INICIO EL SENADO NORTEAMERICANO

WASHINGTON, 9.— (U. P.).— (Por John L. Steele).— El senador Harlan J. Bushfield, inició el debate en el Senado contra el proyecto del Presidente Truman de ayuda a Grecia y Turquía, quien dijo que "indudablemente Estados Unidos se encamina una vez más hacia otra guerra mundial".

Agregó que el plan del Presidente Truman de enviar personal investigador a Grecia y Turquía es el primer paso hacia el eventual envío de soldados al Cercano Oriente.

El Senado comenzó hoy el segundo día de debates sobre el proyecto de Truman entre las predicciones hechas por los senadores, Arthur H. Vandenberg y Tom Connally de que el proyecto será aprobado inmediatamente. Connally, dijo que dudaba que el proyecto recibiera más de diez votos en contra y Vandenberg, declaró que personalmente el estaba "listo para votar hoy mismo".

Bushfield atacó el proyecto, porque el mismo no está de acuerdo con las Naciones Unidas; porque coloca a Estados Unidos en posición de recibir solicitudes de ayuda similares de todos los países del mundo, y porque representa un cambio total de la política exterior de Estados Unidos.

Dijo, además, que el costo para mantener una "contraofensiva" contra la influencia de Rusia sin llegar a una guerra, escendería a unos 5.000 millones de dólares al año.

MOLOTOV RECHAZO EL PROYECTO INSISTIO EN QUE LOS 4 GRANDES ATENGAN AL ACUERDO DE POTSDAM

MOSCU, 9.— (U. P.).— (Por R. H. Shackford).— Marshall propuso en el Consejo de Ministros de Relaciones Exteriores de los Cuatro Grandes, que se designe una comisión especial de límites para que revise la frontera germano-polaca de preguerra, pero Molotov rechazó el proyecto e insistió en que los Cuatro Grandes se atuvieran al acuerdo de Potsdam.

El Secretario de Estado norteamericano dijo también que esa comisión debía estudiar un arreglo económico referente al suministro de materias primas producidas por Prusia Oriental, de modo que se beneficie toda Europa, y que la comisión estaría formada por los Cuatro Grandes, Polonia, y "un número conveniente de otros estados aliados, que designaría el Consejo de Ministros de Relaciones Exteriores".

Molotov asumió la posición de que el acuerdo de Potsdam había dejado resuelta la cuestión de la frontera de una vez por todas. Bevin apoyó a Marshall, y Bidault dijo que también apoyaría la proposición de Estados Unidos, lo cual motivaría que nuevamente el Consejo de Ministros de Relaciones Exteriores se dividiera en un asunto de importancia.

Marshall no escatimó palabras al calificar de "falsa" la interpretación dada por Rusia al acuerdo de Potsdam, en la parte referente a la frontera de Polonia. Afirmó que Molotov hablaba en completa contradicción con el significado del texto inglés, tal como lo entendían el Presidente Truman y el propio Marshal.

Marshall al exponer su plan, dijo que Polonia debía recibir "partes importantes" de territorio de la antigua Alemania, como compensación por el territorio de Polonia oriental, incorporado a Rusia, pero añadió que la tarea era determinar cómo y dónde debía trazarse el margen limítrofe definitivo, para evitar trastornos económicos innecesarios e injustificados, y para reducir a un mínimo inevitabe la presión irredentista en Alemania.

Molotov afirmó que no discutía el texto inglés del acuerdo de Potsdam, pero que al parecer se trataba de una cuestión de interpretación. Dijo que Rusia interpretaba ese acuerdo en el sentido de que ha dejado establecida definitivamente la frontera polaco-germana.

Añadió que nadie podía dudar de que la decisión tomada en Potsdam era definitiva, y que en varias oportunidades el Consejo de Control Aliado había, virtualmente, aprobado la evacuación de alemanes de la zona en disputa, y la transferencia de polacos a la misma zona.

Dijo más adelante que hay unos cinco millones de polacos y sólo 400.000 alemanes en ese territorio, donde se han instalado, conforme al acuerdo de Potsdam, que "sería cruel, que los polacos tuviesen que salir inmediatamente de ese territorio".

Molotov dijo que la tesis de Rusia era que las partes del acuerdo de Potsdam, se referían al arreglo final, de la frontera, y que significaban solamente el nacimiento "formal" de la Oder-Neisse.

Bevin, al apoyar a Marshall sugirió que se prestara atención especial al arreglo definitivo de las zonas agrícolas septentrionales del territorio que actualmente está ocupado por Polonia. Indicó, pero, que Gran Bretaña no aprobaría que Polonia tomara la zona industrial de Silesia.

Añadió: "Al norte, en la región desde Stettin hacia el Báltico, la población no es tan densa y no contiene grandes instalaciones, que podrían ser una valiosa contribución a una economía equilibrada de Alemania".

Marshall manifestó finalmente —aunque admitió que la línea fronteriza definitiva podría requerir una investigación más extensa y minuciosa— que los principales puntos de la investigación deberían ser los siguientes:

Primero, la parte restante de Prusia Oriental debe ser territorio polaco; segundo, también debe pertenecer a Polonia la Alta Silesia alemana y su organización industrial, "pero deberían hacerse disposiciones para asegurar el carbón y otros recursos actualmente disponibles para contribuir a mantener la economía de Europa"; tercero, la división del territorio restante, que es una zona agrícola, "requiere una consideración de las necesidades de los pueblos polaco y alemán y de Europa en conjunto".

Marshall dijo: "Sugiero que antes que decidamos dónde debe estar la nueva frontera, consideremos primero, qué clase de frontera deberá ser. El Gobierno polaco deberá ser consultado rápidamente, por supuesto, por hallarse profundamente interesado en la cuestión. La decisión final debe ser tomada en interés de Europa como un todo. Comenzemos por aclarar el concepto de que los pueblos europeos de incumbencia general deberán ser tratados desde el punto de vista del interés general".

Arrestaron al cuñado y a la hermana de millonario asesinado

INVESTIGACIONES POR LA MUERTE DE G. MALFATTI MILAN

MILAN, 9 — (U. P.) — El cuñado y la hermana del millonario Conde Giavanni Malfatti, que fué asesinado en su lujosa villa del Lago Garda hace 10 días, han sido arrestados para someterlos a interrogatorio, pues la policía sospecha que ambos están implicados en su asesinato.

Los detectives han expresado la creencia de que el cuñado Algredo Faotta, tuvo una disputa con el difunto Malfatti después que éste se negó a adelantarle dinero para ayudar a la carrera artística de una hermosa cantante rumana, que actualmente se encuentra en Londres.

En la villa se escucharon dos disparos poco antes que se encontrara el cadáver de Malfatti durante una violenta tempestad. En un principio se creyó que había sido un crimen cometido por ladrones. El médico que fué llamado atribuyó la muerte a las heridas producidas por balazos. Pero el vecindario cuenta a la policía de las continuas reyertas que se originaban en la villa y la autopsia reveló que el [illegible] falleció a consecuencia de los brutales golpes recibidos en el cráneo con un [illegible] arma similar.

LA INVESTIGACION ATOMICA EN FRANCIA TIENE FINES DE PAZ

HAY POR LO MENOS SIETE SABIOS QUE ASEGURAN POSEER CONOCIMIENTOS SUFICIENTES PARA HACER UNA BOMBA ATOMICA

PARIS, 9. — (U. P.). —Por Robert Graff. — En Francia hay por lo menos siete hombres de ciencia que afirman poseer suficientes conocimientos para hacer una bomba atómica.

Se trata de Frederic Joliot-Curie, Pierre Auger, Hans Halban, Leo Kowarski, Bernard Goldschmidt, Jules Gueron y Francois Perrin. También hay otros hombres de ciencia y por lo menos una mujer, Irene Joliot-Curie, hija de los famosos profesores Curie descubridores del radium, que conocen la teoría de la mencionada bomba atómica.

Todos admiten, sin embargo, que Francia está atrasada alrededor de diez años, respecto de Estados Unidos, en cuanto a la investigación de la energía atómica, por lo que los estudios atómicos en Francia han sido orientados hacia fines pacíficos.

Francia cuenta en el sur con algunos yacimientos de uranio de baja calidad y ha estado enviando a Madagascar expediciones geológicas para buscar pithblenda.

Por un decreto de fecha 18 de octubre de 1945 se nombró una comisión de energía atómica que dispone de un presupuesto de poco más de cuatro millones de dólares y que tiene por objeto:

Primero: Investigar cómo podría utilizarse la energía atómica para usos industriales;

AVISOS ECONOMICOS

"CAJA DE CREDITO HIPOTECARIO" "Habitación Barata".— El 16 de abril de 1947, 15 horas, remataráse ante Quinto Juzgado Mayor Cuantía de Santiago, propiedad N.o 1679 calle Rogelio Ugarte, de Santiago. Mínimum, $ 14.000, pagaderos: reconociendo $ 12.469,75, saldo obligación Caja; con $ 1.000 al contado y saldo 6 meses. Bases, Secretaría Juzgado Juicio Caja con Alamos. Títulos archivo Caja. Boleta garantía 10 o|o mínimum. — El Secretario. 12 A.

"CAJA DE CREDITO HIPOTECARIO" "Habitación Barata".— El 18 de abril de 1947, 15 horas, remataráse ante Quinto Juzgado Mayor Cuantía de Santiago, propiedad N.o 281 calle Cousin, de Santiago. Mínimum, $ 12.000, pagaderos: reconociendo $ 10.635,96, saldo obligación Caja; con $ 1.264,04, al contado y saldo 6 meses. Bases, Secretaría Juzgado Juicio Caja con Ibáñez. Títulos archivo Caja. Boleta garantía 10 o|o mínimum.—El Secretario. 12 A.

"CAJA DE CREDITO HIPOTECARIO" "Habitación Barata".— El 21 de abril de 1947, 15 horas, remataráse ante Tercer Juzgado Mayor Cuantía de Santiago, propiedad N.o 3369 calle Pascual Lazarte, de Santiago. Mínimum, $ 25.000, pagaderos: reconociendo $ 21.972,02, saldo obligación Caja; con $ 2.500 al contado y saldo 6 meses. Bases, Secretaría Juzgado Juicio Caja con Castillo. Títulos archivo Caja. Boleta garantía 10 o|o mínimum. — El Secretario. 12 A.

"CAJA DE CREDITO HIPOTECARIO" "Habitación Barata".— El 15 de abril de 1947, 15 horas, remataráse ante Quinto Juzgado Mayor Cuantía de Santiago, propiedad Gutenberg 19, de Santiago. Mínimum, $ 21.000, pagaderos: reconociendo $ 27.356,35, saldo obligación Caja; con $ 2.000 al contado y saldo 6 meses. Bases, Secretaría Juzgado Juicio Caja con Bravo. Títulos archivo Caja. Boleta garantía 10 o|o mínimum.— El Secretario. 12 A.

REMATE.—EL 7 DE MAYO PROXIMO, 18 horas, saldrá a remate ante Segundo Juzgado Civil Mayor Cuantía Santiago, inmueble de calle Compañía N.o 1579 esta ciudad. Mínimum: $ 785.500.00. Boleta 10% mínimum. Demás bases y antecedentes en Secretaría Juzgado indicado, Juicio "Zoñartu Enrique con Mardones Francisco".—Letelier, Secretario. 13 Abril.

QUIEBRA: SUCESORA OTTO BECKER Ltda. (5.o Juzgado Civil).—Por resolución de 28 de marzo de 1947 túvose por ampliado la nómina de créditos y preferencias reconocidos con el de los señores Tomás Manuschevich por $ 100.000.—; Hans Marowski, por $ 500.000.— e intereses; Hernán Guerrero, por $ 181.589.86, y Elsa Wistuba de Becker, por $ 10.000.—, todos en carácter de vallafa.—El Secretario. 12 Abril

QUIEBRA: EMILIO RAMIREZ BUSTAMANTE (1.er Juzgado Civil).—Por resolución de 3 de abril de 1947 túvose por agregado a los autos el inventario de los bienes del fallido, y ordenóse su publicación por avisos, en conformidad a la Ley.—El Secretario. 12 Abril.

QUIEBRA: LA METALURGICA SUECA, Backstrom y Cía. S. A. C. (5.o Juzgado Civil).—Por resolución de 3 de abril de 1947 túvose por ampliada la nómina de créditos y preferencias reconocidos con el de All American Cables and Radio Inc. Corporated" por $ 130.698.96 (vallafa).—El Secretario. 12 Abril.

NOTIFICACION. — ANTE CUARTO Juzgado Civil Mayor Cuantía Santiago, Helmut Brunner, abogado, Huérfanos 757, y Cristóbal Fruhwald, contador, Estados Unidos 355, entablan demanda ejecutiva contra Antonino Mayor Gárate; comerciante, domicilio desconocido, por $ 30.000.—, intereses costas, fundados confesión judicial. Primer otrosí, notificación avisos; segundo, patrocinio poder; tercero, ejecutado fije domicilio radio urbano Tribunal bajo apercibimiento derecha. Siete abril último, Juzgado proveyó. Principal, despáchese; primer otrosí, como se pide, por tres avisos LA NACION. "La hora" y uno "Diario Oficial"; segundo, téngase presente; tercero, en el plazo para oponer excepciones. Requiérese Antonino Mayor Gárate pague $ 30.000.—, intereses costas a Helmut Brunner y Cristóbal Frunwald, teniendo cuatro días para oponer excepciones.—Secretario. 12 Abril.

QUINTO JUZGADO CIVIL CONCEDIO posesión efectiva herencia intestado de Manuel Víctor Silva Umarza a Pablo Antonio Conrado; Manuel Víctor Tadeo; María Mercedes Luz; María Adriana Ximena; María Inés y Mercedes Blanca Beatriz Silva Ferrando, sin perjuicio derechos cónyuge sobreviviente. 12 Abril.

QUINTO JUZGADO CIVIL CONCEDIO posesión efectiva herencia intestada de Matilde Martínez Muñoz a Inocencio Díaz Vásquez. 12 Abril.

BOMBAS.

TERCERA Cía. DE BOMBEROS "La Unión es Fuerza".—Cítase a la Compañía a ejercicio para los días 7, 9 y 11 del presente a las 21.45 horas. Punto de reunión: Costanera y Puente del Arzobispo.— Uniforme de trabajo. —El Ayudante.

SEGUNDA CIA. DE BOMBEROS "Esmeralda".—De orden del señor Capitán, cito a la Cía. a ejercicio, para el martes 9, miércoles 10, jueves 11 y viernes 12, a las 6 horas. Punto de reunión: Recoleta y Unión. Uniforme de trabajo.—El Ayudante.

TERCERA COMPAÑIA DE BOMBEROS "Bomba Claro y Abasolo".—De orden del señor Capitán, cito a la Cía. a ejercicio para el martes 8, miércoles 9, jueves 10, viernes 11 y sábado 12, a las 5.45 A. M. Punto de reunión: El Cuartel. Uniforme de trabajo.

OCTAVA COMPAÑIA DE BOMBEROS. "La Unión es Fuerza".—Cito a la Compañía a sesión ordinaria para el jueves 10 del presente, a las 19 horas. Tabla: informe de la comisión revisora de libros. Balance de tesorería. Elección de consejero de disciplina, Admisión de voluntarios, y demás a que haya lugar. 10 A.

13.a COMPAÑIA DE BOMBEROS "Providencia".— Cito a la Compañía a ejercicios para los días lunes 7, miércoles 9, y viernes 11 de abril, a las 22.15 horas. Punto de reunión el cuartel. Uniforme de trabajo.—El Ayudante. 11 M.

11.a COMPAÑIA POMPIERI "Pompa Italia" Italica Gens.— D'ordine del signor Capitano cito Alla Compagnia a Esercizio per Lunedi 7 Mercoledi 9 e Venerdi 11, alle ore 21.30 in Quartieri, Tenuta di lavero.—L'aiutante.

PRIMERA COMPAÑIA DE BOMBEROS de Ñuñoa — De orden de señor Capitán, cito a la Compañía, a ejercicio, para el jueves 10 a las 22 horas. Punto de reunión: Cuartel. Uniforme: de trabajo.— El Ayudante. 10 abril.

11.a CIA. POMPIERI "POMPA Italia".— D'ordine del Sig. Direttore convocasi la Compagnia a Riunione Ordinaria per Giovedi 10 C. M. alle ore 22. Temario: Ammissione Volontari, Informi Commissioni Revisatrice del Libri, Elezioni Membri Commissioni Revisatrici, Nomina Volontario Onorario, Ammissione Soci Contribuenti e Pratticche varie.— Il Segretario. 10 A.

TERCERA COMPAÑIA DE BOMBEROS "Claro y Abasolo".— De orden del señor director, cito a sesión ordinaria para el 10 del presente a las 19.30 horas. Tabla: Informes de las comisiones revisoras de libros y cuentas. Balance de Tesorería. Admisión de voluntarios. Elección de Consejero de disciplina. Memoria de 1946 y asuntos a tratar.— El Secretario. 10 A.

12.a CIA. DE BOMBEROS "CHILE Excelsior".—Por orden de mi Capitán, cito a la Compañía a ejercicio para el lunes 7, miércoles 9 y viernes 11 del presente, a las 5.30 horas, en el Cuartel. Uniforme de trabajo.—El Ayudante.

CUERPO DE BOMBEROS DE ÑUÑOA. 2.a Cía., "La Vida por la Humanidad".—De orden del Capitán, cita a la Cía. a ejercicio para el viernes 11 del pte., a las 21.45 horas. Uniforme de trabajo. Punto de reunión, el Cuartel.—El Ayudante. 11 Abril.

NOVENA COMPAÑIA DE BOMBEROS "Deber y Abnegación".—De orden del señor Director, cito a la Compañía a reunión ordinaria para el viernes 11 del presente, a las 19 horas. Tabla: Balance trimestral de tesorería, nombramiento voluntario honorario, admisión de voluntarios y demás asuntos a que haya lugar.—El Secretario. 11 Abril.

DECIMA COMPAÑIA DE BOMBEROS Bomba España.—De orden del señor Director, cito a la Compañía a reunión extraordinaria, para el viernes 11, a las 22 horas. Tabla: Admisión de voluntarios; Renuncia de miembro de la comisión revisora de libros del primer trimestre, y elección que hubiere a lugar.—El Secretario. 11 Abril.

DECIMA COMPAÑIA DE BOMBEROS. Bomba España. "Patria y Trabajo" —De orden del Capitán, cito a la Cía. a ejercicio, para el jueves 10 del presente, a las 20.30 horas. Uniforme de trabajo. Punto de reunión: Plaza Ercilla.—El Ayudante. 10 Abril.

CRIN DE CABALLO
Y VACUNO
CUEROS
de conejos y liebres cualquier cantidad compro.
Pago los mejores precios
BODEGA LA CHINGA
EXPOSICION N.o 348
Casilla 2721

PISO
En todos tamaños
BAR, OFICINAS
TORNERIA
"EL CONDOR"
CONDOR N.o 1
Teléfono N.o 8078

VENDEDOR DE
VINOS Y LICORES
Necesita firma mayorista de importancia.
Remitir antecedentes a
CASILLA 3490

FITINA
Contiene fósforo, calcio y magnesio
Es un buen tónico
45-2
A base de Inositohexafosfato de Calcio y Magnesio

A GUERRA CIVIL PARAGUAYA SIGUE REDUCIDA A ACCIONES DE PATRULLAS

día 33.o de la revo ion se caracterizo r la escasez de informaciones

UENOS AIRES, 9. — (D. — (Por Hugh Jencks). — acercarse la revolución aguaya al fin de su quinta ña, siguen sin viriumse las grandes operacio- militares que den la su- acia definitiva a una de partes en lucha.

ienta y tres días después rebelarse la guarnición de ncepción — y de producirse llamo tiempo el ataque fra- ido contra el Departamen- entral de policía de Asun- — las informaciones so- la lucha son tan escasas los diarios vespertinos de nos Aires no basan en ella principales titulares.

ede el estallido de la gue- civil, hoy es el primer día no lo hacen, y la revolu- paraguaya sigue siendo to de títulos grandes en primera plana, pero subor- da a las actividades de Henry Wallace y los suce- relacionados con España.

SUMEN DE LA SITUA- CION

ta noche la situación pa- la siguiente: primero, los lucionarios dominan el guay desde Concepción el norte, y el Gobierno ina la mitad meridional San Pedro. Segundo, a d de camino de Concep- se encuentra la localidad ripucú, en torno a la cual an librado la mayor parte las operaciones hasta el ento; esas operaciones consistido casi exclusiva- e de choques de patru- en la tierra de nadie, en- Concepción y San Pedro. ero, la única acción aérea rmada, ha sido un ataque de contra Asunción un ngo en la mañana; mu- n entonces tres mujeres, de ellas anciana; pero los chos recibidos aquí no can si su fallecimiento se ujo a consecuencia del ue u otras causas. Cuarto, bado último el puerto flu- de Alberdi fué tomado ntinamente por la policía tima, que según los rebel- formaba parte de sus fuer sin embargo, un destaca- o del Gobierno recon- ó fácilmente la población nes en la mañana. El erno anunció hoy que rupo de "bandidos" había ado Alberdi, para apode- de 60,000 guaraníes dados en la sucursal del o del Paraguay de esa lo- d. Quinto, los peritos— o paraguayos como no guayos — que escriben mente artículos en la sa argentina, han exte- o casi las posibilidades al r de explicar por qué no abido hasta ahora lucha. posición más lógica basa- numerosas teorías avan- parecía ser que ambos os cuentan con fuerzas semejantes, pero ninguno pertrechos adecuados disposición para iniciar operaciones militares en de escala.

die sabe cuál será el re- do de la guerra civil.

Soldados gobiernistas regresan al cuartel, después de realizar ejercicios de guerra en los alrededores de Asunción.

EE. UU. no reconoce reclamaciones acerca del territorio antártico

Se reserva todos los derechos a los establecimientos norteamericanos en el sexto Continente

WASHINGTON, 9.— (U P).— un informante del Departamento de Estado reiteró que Estados Unidos no reconoce las reclamaciones sobre el territorio antártico, y se "reserva todos los derechos" a los establecimientos norteamericanos en el mismo.

Añadió que si bien Estados Unidos jamás ha hecho reclamación alguna en este sentido, ocasionalmente las han hecho ciudadanos norteamericanos. A este respecto, el portavoz recordó las declaraciones formuladas en el mismo sentido por Dean Acheson, el 26 de diciembre último, y por Byrnes el 7 de enero.

Agregó que ha sido una práctica de las expediciones que han ido al Antártico dejar pruebas de su nacionalidad en los campamentos que establecieran, pero señaló por inferencia que eso no puede considerarse como una reclamación territorial.

Acerca de las informaciones de que durante la reciente expedición norteamericana a la Antártica, el personal aeronáutico arrojó papeletas con reclamaciones territoriales, el portavoz dijo tener entendido que esas papeletas llevaban el nombre de los hombres que las habían dejado caer, y que el asunto no implica, en forma alguna, a los departamentos de Estado y Marina. Añadió, sin embargo, que posiblemente la expedición haya seguido la costumbre de dejar las pruebas de su nacionalidad.

Asaltaron diez coches en camino de Alcoy, España

VALENCIA, 9 (UP).— En las proximidades del pueblo Alcoy, se cometieron en plena carretera varios actos de bandolerismo contra diez vehículos entre coches y camiones, los cuales fueron detenidos y sus ocupantes desvalijados. Un médico, que sólo llevaba 300 pesetas, fué despojado de toda su ropa por estimar los asaltantes que era poco dinero para un médico.

Detenido el actor de cine F. Sinatra

HOLLYWOOD, 9.—(U.P.) —El cantante y actor de cine Frank Sinatra, fué detenido esta tarde por la policía, a raíz de la denuncia formulada por el periodista neoyorquino Lee Mortimer, que acusó a Sinatra de haberlo agredido a puñetazos.

Nuevo instrumento musical ensayaron ayer en Nueva York

NUEVA YORK, 9 (UP).— Anoche se presentó en el Carnegie Hall el artista guatemalteco Celso Hurtado en un concierto de marimba, con un instrumento diseñado por él que tiene teclado y pedales especiales.

Interpretó un programa de clásicos en que figuraban obras de Paganini, Bramhs, Saint Saens, Sarasate, Chopin y Liszt, como también algunas piezas de música ligera escrita por Lecuona. La crítica lo ha tratado gentilmente, elogiando su técnica de ejecución y los efectos que logró con el rústico instrumento.

Ofensiva contra guerrilleros inició el Ejército de Grecia

Movilizados sesenta mil hombres, la aviación y la Armada. — Movimiento envolvente contra sector de montañas del Olimpo, Pindo, Pilion y Ossa

ATENAS, 9.— (U P).— Sesenta mil soldados griegos, con apoyo de artillería y aviación, han iniciado la ofensiva de primavera contra los guerrilleros en el norte de Tesalia y el oeste de Macedonia. Destructores, torpederos y transportes de tropas se hallan también listos para participar en bombardeos navales y posibles desembarcos en las costas.

Esta es la ofensiva más grande lanzada por las fuerzas del Gobierno contra los guerrilleros, a los cuales se desea exterminar para poner fin a la guerra civil que corroe al país.

Los observadores militares dicen que la ofensiva se desarrolla en forma de un enorme cerco contra las montañas de Pindo, Olimpo, Pilión y Ossa.

El Gobierno anunció la ofensiva por medio de hojas volantes lanzadas desde aviones sobre las zonas de operaciones. Firmadas por el general Giatzis, comandante de las fuerzas gubernamentales, las hojas dicen: "Se ha dado comienzo a operaciones generales de limpieza para librar al país de aquellos que tomaron las armas contra Grecia, a la que desean entregar a sus enemigos de siglos. Si veis encuentros permaneced dentro de vuestras casas. Cualquier persona que circule por las carreteras o campos será muerta sin atender a su edad o sexo".

Las tropas griegas, adiestradas por los británicos, iniciaron oficialmente el ataque a las 3 horas. No hay informes todavía sobre el curso de las operaciones, y es probable que transcurran algunos días antes que se efectúen encuentros de importancia. Los guerrilleros han seguido siempre la táctica de desaparecer en las montañas al ser acometidos por fuerzas superiores, pero esta vez las tropas gubernamentales tienen el propósito de perseguirlos y exterminarlos definitivamente.

El jefe del Gobierno, Demetrios Máximos, al tomar posesión de su puesto anunció su intención de restablecer el orden en Grecia, y proclamó la amnistía para todos los guerrilleros que rindieron las armas antes del primero de abril. Al llegar dicha fecha sólo 200 habían entregado las armas.

Un parte de guerra emitido en Larissa esta tarde dice: "Las operaciones se desarrollaron satisfactoriamente durante todo el día de acuerdo con los planes". Las informaciones de la prensa de Larissa dicen que las tropas gubernamentales tuvieron su primer contacto con los guerrilleros en la zona del monte Aesafa.

OTICIAS DE AMERICA LATINA

PERU

IMA, 9.— (UP).— La Cancillería peruana expidió un unicado respecto a la información periodística dada por United Press de Wáshington, sobre la entrega de una a ecuatoriana a la Secretaría de Estado norteamericana iva a las diferencias en la demarcación fronteriza en- Perú y Ecuador.

ice el comunicado: "El 1.o de mayo de 1944, el Perú y ador aceptaron la llamada fórmula Aranha, para reso- las discrepancias surgidas en la demarcación de la fron- establecida por el protocolo suscrito el año 1942 en Río aneiro. Esa fórmula elaborada por el señor Oswaldo nha, Ministro de Relaciones del Brasil, mereció el apoyo los demás países garantes del protocolo de Río de Janei- Argentina, Chile y Estados Unidos. En conformidad a la ma, los Gobiernos de Perú y Ecuador sometieron a la de- n arbitral del técnico brasileño, Días Aguiar, la deter- ación de la frontera en el sector del río Lagartococha o cudo, afluente del Aguarico.

.o) —Días Aguiar emitió su fallo en julio de 1945, seña- o la forma como la frontera debe seguir el curso del río rtococha. Este fallo fué comunicado a los Gobiernos de y Ecuador por la Cancillería brasileña.

.o)—En ejecución del fallo emitido por el técnico bra- o, la Comisión mixta peruano-ecuatoriana procedió a alar los hitos demarcadores en el río Lagartococha a fi- de 1945, y comienzos de 1946. A pesar que por la insta- n de los hitos, no se han suscrito hasta ahora las actas ativas a esos trabajos, por haber objetado el nuevo pre- nte de la Comisión ecuatoriana la demarcación hecha intervención de su antecesor en lo que se refiere a la na- e principal del Lagartococha.

.o)—Al pedirse el parecer del árbitro Días Aguiar so- la aplicación del fallo respecto a esa naciente principal, ñito brasileño emitió un fallo favorable al punto de peruano y ratificó los trabajos de colocación de hitos ados en el terreno por la Comisión Mixta demarcadu- peruano-ecuatoriana, o sea, la naciente principal es la que fijada por esa Comisión durante los trabajos efectuados 1945-46. El texto de esta opinión aclaratoria fué remiti- a la Embajada del Perú en Río de Janeiro, con la nota Cancillería brasileña fechada el 23 de enero del año en

.o)—Con relación a lo que antecede, se demuestra que determinación de la frontera en la zona del río Lagarto- a es asunto resuelto y definido por el árbitro brasileño. ñalación está señalada en la llamada fórmula Aranha, constituye el instrumento de ejecución del protocolo pe- ecuatoriano de Río de Janeiro.

.o)—Esta situación, la Cancillería del Perú la encuentra icable, e improcedente la acción de los Embajadores ianos que da cuenta la información cablegráfica que a este comunicado, y mantiene su propósito que tenga o cumplimiento la decisión técnica del árbitro brasile- Días Aguiar, producida en conformidad a los compromi- sistentes entre Perú y Ecuador".

Sudamericano de Básquetbol haría también en R. de Janeiro

O DE JANEIRO. — (Especial).—La prensa anuncia que n desarrollo los planes para realizar el Campeonato ericano de Básquetbol en esta capital a principios del de junio.

Casa García

PRESENTA SUS MODELOS DE OTOÑO E INVIERNO 1947

¡Aquí está lo que Ud. esperaba!

Llévese los dos; y hará la mejor compra del año!

SOBRETODOS para caballeros; prácticos y económicos, acabados con una selección de casimires de superior calidad, terminación impecable, totalmente forrados en seda $ 1.030.—

ELEGANTES TRAJES para caballeros, gustos refinados, óptima confección, líneas modernas, materiales de primera. Visten perfectamente .. .. $ 1.495.—

Gran variedad de sobretodos para caballeros, fantasías exclusivas, perfección en todos sus detalles, modelos como el dibujo y otros entretelas de óptima calidad . . . $ 1.395.—

TRAJES para caballeros, diseñados sobre casimires de pura lana, en una extensa variedad de colores y fantasías, forros de seda .. .. .. $ 1.725.—

CONFECCIONES PARA SEÑORAS, CABALLEROS, NIÑAS Y NIÑOS, DE 5 A 90 AÑOS, Y SASTRERIA SOBRE MEDIDA.
3.er PISO

REEMBOLSOS CASILLA 3224
ALAMEDA ESQ. AV. ESPAÑA

Casa García

"SOLO NOS PREOCUPA EL ANHELO DE SERVIR AL PUEBLO Y NO ASI LAS PEQUEÑAS MANIOBRAS POLITICAS"

EXPRESO ANOCHE A "LA NACION", EL MINISTRO DE OBRAS PUBLICAS, DON CARLOS CONTRERAS LABARCA

Al tenor de los acontecimientos políticos de ayer, consideramos de interés conocer la palabra del Ministro de Obras Públicas, don Carlos Contreras Labarca, quien nos manifestó textualmente lo siguiente:

"La política del llamado movimiento anticomunista ha sido repudiada por la nación y está condenada irremisiblemente al fracaso. El anticomunismo es una supervivencia del hitlerismo y el país ha demostrado su fidelidad a la causa de la democracia.

Los comunistas mantenemos nuestra política de amplia unidad, puesto que deseamos ardientemente el mantenimiento del régimen constitucional y el éxito del Gobierno del señor González Videla, en el cumplimiento del programa aprobado por el pueblo el 4 de septiembre último.

Yo me resisto a creer que un político como el señor Gustavo Rivera se atreva a iniciar una gestión tendiente a la modificación del actual Gabinete, puesto que, por disposiciones constitucionales, toda iniciativa al respecto pertenece exclusivamente al Presidente de la República.

Por lo demás, los comunistas estamos en el Gabinete por voluntad y con el respaldo del pueblo y, naturalmente, por la designación que nos ha hecho el Presidente de la República y nuestro partido. En el momento actual no nos preocupan las pequeñas maniobras políticas, sino el anhelo de dar satisfacción a las aspiraciones de la clase obrera y el pueblo.

COLEGIO ESCRUTADOR HIZO RECUENTO DE LA 1ª COMUNA

QUEDO PENDIENTE ESTUDIO DE LA TERCERA MESA DE LA SEGUNDA

El Colegio Escrutador de Santiago terminó ayer el recuento de los votos emitidos en la elección del domingo, en las mesas de la Primera Comuna, con el siguiente resultado:

Lista N.o 5 Jorge Meléndez	688	votos
Lista N.o 38 (Izquierda)	4.704	"
Lista N.o 57 Socialista	778	"
Lista N.o 60 Falangista	820	"
Lista N.o 64 Derecha	6.126	"
Lista N.o 65 Independiente	88	"
Lista N.o 70 Democrática	367	"
Lista N.o 72 Independiente	27	"
VOTOS NULOS	69	"
" EN BLANCO	24	"
TOTAL	13.691	"

Se inició el recuento de los votos de la Segunda Comuna, quedando pendiente la labor en la tercera mesa.

GRUPO GREMIAL DE INTELECTUALES RADICALES ELIGIO SU DIRECTORIO

SE APROBARON LOS ESTATUTOS POR LOS CUALES SE REGIRA LA ORGANIZACION

El martes 8 se efectuó la reunión semanal del Grupo Gremial de intelectuales del Partido Radical (GRINPAR), ex Grupo Funcional de Escritores y Artistas. En esta ocasión se estuvo en cuenta del presidente don Antonio de Undurraga quien ha debido declinar sus funciones para hacerse cargo de una misión diplomática en la República Argentina, ante lo cual el Grupo Gremial de Intelectuales, decidió agradecer sus desvelos por la agrupación, designándole su primer presidente honorario. En seguida se procedió a elegir un directorio accidental para el presente año, el que quedó constituído de la siguiente manera: Presidente, don Benjamín Morgado; secretario general, don Luis Vargas Felú; secretario de propaganda, don Antonio Campaña, secretario de actas, don Ricardo Novia; directores, los señores Víctor Castro, Enrique Gómez Correa, Emilio Oviedo y la señorita Herminia Sández.

En su mayor parte la reunión versó sobre la necesidad de fortalecer el empeño de la directiva del Grupo en lo que se refiere a las reivindicaciones de los intelectuales del Partido Radical, insistiendo ante los organismos máximos. Se trató, igualmente, el caso de la señora Elena Fuentes de Miranda, a quien un funcionario de la Universidad de Chile la ha despojado de una beca en Brasil, la que ya había sido acordada por el señor Ministro de Relaciones, don Raúl Juliet, y el Secretario General de Gobierno, don Dario Poblete. Se acordó imponer reclamo ante estas autoridades. Los estatutos confeccionados por don Benjamín Morgado se aprobaron sin objeción. Al mismo tiempo, se agradeció el obsequio de 50 ejemplares de la "Revista América", que sus directores colocan en manos del Grupo Gremial de Intelectuales del Partido Radical para su distribución gratuita.

ES UN REGIDOR INDEPENDIENTE

El señor Adrián Moreno, candidato a regidor triunfante en la reciente elección municipal en la Comuna de Panguehue, nos encarga desmentir las informaciones dadas a la publicidad, en el sentido de que sería un candidato conservador, en circunstancias que se inscribió como independiente.

PARTIDO RADICAL

CENTRO OBRERO

De orden del señor presidente, cita a reunión para mañana, en su local de Blanco Encalada N.o 2758 a las 20 horas.

Se tratará asuntos de suma importancia, relacionados con la buena marcha de este centro.

También se invita a todos los obreros simpatizantes a este centro, para formar parte de él.

Se ruega pasar a firmar el libro de registro. Se atiende todos los días

TERCERA COMUNA.—Cita a sesión ordinaria para hoy, a las 21 horas, en su local de Hurtado Rodríguez N.o 388.

JUVENTUD RADICAL DE LA 1.a COMUNA ELIGE DIRECTORIO

La Juventud Radical "Pedro Aguirre Cerda", de la Primera Comuna elegirá hoy su nuevo directorio. Controlará el acto eleccionario, el delegado del Comité Ejecutivo Nacional de la Juventud Radical, señor Carlos del Villar.

SE CONMEMORA LA FUNDACION DEL PARTIDO SOCIALISTA

A las 19.30 horas de mañana, se reunirá en los bajos del diario "La Opinión", la comisión de fundadores del Partido Socialista, encargada de organizar la comida íntima con que anualmente se celebra la fundación del Partido Socialista de Chile.

Como es sabido, este partido nació a la vida política el 19 de abril de 1933, o sea, que en este mes cumplirá 14 años de existencia. Los militantes fundadores, que deberán concurrir a esta reunión, son los siguientes: Javier Bravo, Augusto Pinto Barrera, Samuel Arnoff, Rafael Pacheco, Felisa Vergara, Juan Díaz Martínez, Carlos Alberto Martínez, Jaime Vidal Oliva, Juan Garafulic y Leopoldo Sánchez Vásquez.

HOY OFRECERAN UN BANQUETE EN HONOR DE A. DE UNDURRAGA

A las 13 horas de hoy se efectuará, en el Club Radical, Catedral 1359, el almuerzo que el Grupo Funcional de Escritores, Periodistas y Artistas del Partido Radical, ofrece al señor Antonio de Undurraga, con motivo de haber sido designado miembro del personal de la Secretaría de la Embajada de Chile en la Argentina.

UNA DECLARACION DEL SENADOR GROVE

El Partido Socialista Unificado que preside el senador Grove, entregó anoche una declaración pública, condenando los incidentes provocados entre algunos militantes de partidos de Izquierda, haciendo un llamado a la unidad de los partidos de extracción obrera.

SE EFECTUARON FUNERALES DEL Sr. ROGELIO OLIVARES

Con numerosa asistencia se realizaron ayer, en el Cementerio General, los funerales del dirigente democrático y sindical, señor Rogelio Olivares Díaz, fallecido el lunes último.

Asistieron representantes de la directiva del Partido Democrático, presidida por el señor Julio Fuenzalida, el diputado Dr. Esteban Bedoya, el regidor señor Serafín Soto, y jefes de la firma industrial Davico y Boggia, a la cual pertenecía el extinto, como uno de sus obreros calificados.

Usaron de la palabra, despidiendo los restos del señor Olivares Díaz, los señores Cardenio González, por la Agrupación y el Centro Hogar; el presidente del Sindicato Davico y Boggia, señor Eduardo Saavedra; el Dr. Bedoya, por el Grupo Parlamentario Democrático; el señor Julio Carvallo, por el Consejo Directivo del Frente Sindical Democrático, y señora Graciela Sánchez, por el Consejo Nacional de la CTCH.

BLANCO 4427 **VALPARAISO** TELEFONO 1161

LOS ESPECTACULOS DE HOY

METRO.— Matinée, vermouth y noche: Escuela de sirenas.
VALPARAISO. — Matinée, vermouth y noche: Tentación.
COLON.— Matinée, vermouth y noche: La Dalia Azul.
REAL.— Matinée, vermouth y noche: Era un destino.
VICTORIA.— Matinée, vermouth y noche: El pequeño Lord.
IMPERIO. — Matinée, vermouth y noche: El espectro de la rosa y Dakota.
CONDELL (Continuado): Los conspiradores y Amor es melodía.
Avenida (Continuado): Sombras en la nieve, Deliciosamente peligrosa y Dios es mi copiloto.
VELARDE.— Matinée, vermouth y noche: Las casadas engañan de 4 a 6.
RIVOLI (Continuado): Donde mueren las palabras y Ojos pícaros.
REX (Viña).— Matinée, vermouth y noche: Conflicto sentimental.
RIALTO (Viña).— Matinée, vermouth y noche: El amor que pasa.
OLIMPO (Viña).— Matinée, vermouth y noche: Mosquita muerta.
MUNICIPAL (Viña).— Matinée, vermouth y noche: Romance musical.

FRUTAS FRESCAS Y PESCADO SECO VAN AL BRASIL

Un nuevo mercado van seguramente a obtener en libre competencia los productos de la generosa tierra chilena. En esta ocasión además se llevará una partida de pescado seco.

Estos productos van al Brasil y los lleva el vapor nacional "Arauco", perteneciente a los registros de la Compañía Chilena de Navegación Interoceánica que zarpa de Valparaíso el próximo lunes 14.

Los productos chilenos ya eran conocidos, pero en pequeña escala, y fueron llevados, más como ensayo que otra cosa. Ahora la cosa es en serio.

RUBRO DE PRODUCTOS NACIONALES

En esta ocasión serán embarcados 330 toneladas de frutas frescas surtidas del tipo exportación; 250 toneladas de pescado seco, un cargamento de ajos, azufre, cobre, sulfato de sodio, tarantao, etc.

Todos los productos chilenos han tenido una excelente acogida en el Brasil y al conquistar esos mercados en forma permanente, se habrá ganado un gran prestigio en el exterior.

El vapor "Magallanes", de la misma Compañía zarpa igualmente el lunes 14 llevando cobre y maderas para Buenos Aires.

NO ES CONSERVADOR DON GUSTAVO CID

La Secretaría de la Falange Nacional, ante las informaciones de prensa, que hacen aparecer al regidor don Gustavo Cid como miembro del Partido Conservador, declara que tal hecho es inexacto, pues aquél pertenece a la Falange Nacional y su candidatura fué presentada por este Movimiento.

El propio señor Cid ha enviado a la presidencia Nacional, el siguiente telegrama:

Machalí, 8 de abril de 1947. Señor Ignacio Palma, Delicias 540. Sigo.— Desmiento información diarios Santiago haber sido elegido regidor conservador, soy falangista, y así lo he campaña y me inscribí como tal en Conservador de Bienes Raíces. Saludos afectuosos. — (Fdo.):Gustavo Cid Célis, regidor electo falangista por Machalí.

TRES FUERON LOS BARCOS QUE ADQUIRIO LA INTEROCEANICA EN ESTADOS UNIDOS

ESTAN TODAVIA EN CONSTRUCCION Y SERAN ENTREGADOS EN TRES MESES MAS

Podemos anticipar que la Compañía Interoceánica de Navegación ha adquirido en los Estados Unidos de Norte América, tres barcos que se encuentran actualmente en construcción, pero que serán entregados en un plazo no superior a tres meses más.

Estos barcos son construídos en los astilleros de Savanah, y son del tipo CI-M-AVI. Poseen un andar de 10 1|2 a 11 nudos de velocidad, y estarán equipados con motores Diessel.

Construídos totalmente de acero, soldado eléctricamente para evitar el mayor peso de los pernos en el caso, están equipados con los más modernos elementos lo que les permiten trabajar con la eficiencia a máxima.

Poseen además bodegas refrigeradas con capacidad para nueve mil ochocientos treinta y nueve pies cúbicos de carga, además de una cámara refrigeradora para los víveres y con capacidad para dos mil doscientos cuarenta pies cúbicos.

Este moderno tipo de barco es operado por una tripulación de 35 personas entre oficiales y tripulantes, siendo por esta causa muy económico para el trabajo. La Compañía Chilena de Navegación Interoceánica con esta adquisición va a mejorar su servicio de carga al exterior, especialmente hacia la Argentina y el Brasil, contribuyendo al engrandecimiento de la Marina Mercante Nacional.

EL REMATE DEL "CALIFORNIA" ES EL MARTES

POR RESOLUCION JUDICIAL

El Juez del 2.o Juzgado en lo Civil de Mayor Cuantía, de Valparaíso dictó hace poco una resolución por la cual ordenó que el vapor de bandera nacional "California", de propiedad del armador Roberto Cordero Watter fuese puesto en pública subasta el próximo martes 15 del actual.

Se fijó en el mismo decreto del juez citado que el mínimo en que debía ser rematado el "California" fuese la suma de cuatro millones de pesos moneda corriente, en lugar de seis millones de la vez anterior, por no haberse presentado nadie a la licitación pública.

El vapor "California" está fondeado a la jira en la bahía frente a la Cabrítería (Barón), y se remata en las condiciones actuales en que se encuentra. Pueda ser que en esta ocasión haya interesados por adquirir esta nave que una vez reparada quedaría en magníficas condiciones de navegar, por ser un barco de gran tonelaje, y que ha efectuado numerosos viajes al exterior por cuenta del actual propietario.

TRIGO ARGENTINO TRAJO A CHILE EL V. "PUNTA ARENAS"

El vapor nacional "Punta Arenas" perteneciente a los registros de la Compañía Chilena de Navegación Interoceánica acaba de llegar al puerto de Talcahuano procedente del Atlántico trayendo en esta ocasión un importante cargamento de trigo argentino destinados a las necesidades internas de nuestro país.

Este cargamento consiste en 2062 toneladas el cual será descargado totalmente en dicho puerto, contrariamente a lo que se había anunciado de que una parte de este cargamento sería desembarcado en Valparaíso.

En la segunda quincena del presente mes el "Punta Arenas" regresará a Buenos Aires llevando de retorno un gran cargamento de cobre y maderas. El cobre lo cargará en el puerto de San Antonio y las maderas en Talcahuano.

EL "SANTA CECILIA" ARRIBARA HOY

La motonave "Santa Cecilia", perteneciente a los registros de la Grace Line, tiene anunciada su llegada a Valparaíso para esta tarde, procedente de Nueva York y puertos intermedios.

Trae esta moderna motonave, numerosos pasajeros en clase única, y abundante carga para nuestro país. Tan pronto como sea recibido, deberá atracar a uno de los sitios del malecón de la Aduana, para proceder a desembarcar a los pasajeros y en seguida a entregar la carga que trae.

LOS PASAJEROS

En este viaje se embarcaron en Nueva York, con destino a nuestro país, los siguientes pasajeros: señor Ricardo Enquin y señora; don Francisco Garcés Gana y señora; señor Stephens Haas y señora; señora Miriam Hall; señor Frank G. Rice; mayor Fernando Saravia y señora y señoritas Patricia y Silvia Saravia; señora Amin Talhouk; señor Max Vogelfanger y señorita Eilen C. Freund.

Desde Buenaventura vienen a Valparaíso don Carlos Uribe Echevarri y don Leonardo Uribe J.

SERA PUESTA A LA VENTA UNA NUEVA PARTIDA DE TE EN POCOS DIAS MAS

SE TRATA DE UNA EXISTENCIA DE MAS O MENOS 20 MIL KILOS

En pocos días más, diez o doce, será puesta a la venta por el comercio detallista una nueva partida de té, consistente en veinte mil kilos, poco más o menos, y que está repartida en 438 cajones de 45 kilos cada uno. Pertenecen estas existencias al cargamento que trajo a Chile el vapor "Glenbank" desde la India, y que se encuentra detenido en los almacenes de la Aduana, sin haber podido ser sacado a la venta como consecuencia de la falta de divisas para retirarlo de la Aduana.

En este barco, llegaron para Chile doscientos mil kilos, los que se encuentran en la Aduana, y han debido ir saliendo en pequeñas cantidades. Esta nueva partida de té será expedida a los precios fijados por el Comisariato, o sea, el de $ 70 el kilo a los mayoristas, y $ 80 al detalle, correspondiéndole el precio de $ 5 a los paquetes de 1/16 de kilo.

La actuación del Comisariato se limitará en este caso a la fiscalización del estricto cumplimiento de los precios en vigencia, ya que en esta ocasión no intervendrá directamente en la distribución, para lo cual se encargarán las firmas mayoristas.

ARRIBO AYER TARDE MOTO NAVE 'IMPERIAL"

La moderna motonave "Imperial" de los registros de la Compañía Sud Americana de Vapores, arribó en viaje inaugural a nuestro puerto, poco después de las 16 horas, siendo recibida en el acto, pero quedando fuera del puerto, sin poder ocupar el sitio que se le tenía destinado, como consecuencia de que el tal sitio estaba ocupado todavía.

En efecto, después de las 20 horas, logró entrar a la poza de abrigo y tomar el fondeadero que se le había fijado. Los pasajeros fueron desembarcados tan pronto como el barco fué recibido por la autoridad marítima.

Con respecto a la nómina de los pasajeros, la daremos a conocer en nuestra edición anterior, como igualmente un detalle "grosso-modo" de la abundante carga destinada para nuestro país.

Anoche mismo se comenzó la descarga de esta nave para enviar cuanto antes a Santiago los seis trolleybuses para la Corporación Nacional de Transporte Colectivo, como también seis autobuses para la COMCO que serán entregados a la capital. El otro vapor consignado a la Compañía Sud Americana de Vapores, el "Trivia", entró ayer a las 9 de la mañana, y trajo también para la Corporación Nacional del Transporte Colectivo, seis trolley-buses más para las líneas de la capital.

MAS ACEITE VENDRA DESDE BUENOS AIRES EN VAPOR 'AVILES"

Se encuentra cargando una partida de aceite en el puerto de Buenos Aires, el vapor nacional "Aviles", perteneciente a los registros de la Compañía Chilena de Navegación Interoceánica, producto destinado a las necesidades internas de nuestro país.

Esta partida de aceite consiste en un mil cien toneladas de este producto, refinado y semi-refinado. El "Aviles" es esperado a fines de mes en Valparaíso.

La partida de aceite que trajo el vapor "Magallanes" consistente en un mil cincuenta toneladas de aceite, deberá ser entregado para el consumo en el curso del presente mes al comercio detallista para hacerlo llegar de este modo a todos los hogares a los precios fijados por el Comisariato de Subsistencias y Precios.

CONFLICTO OBRERO SE PRESENTO EN MAESTRANZA MADRID

Ante la Inspección Provincial del Trabajo de nuestra ciudad ha sido presentado un pliego de peticiones sobre mejoramiento económico. Los peticionarios pertenecen al personal de la Maestranza Madrid ubicada en las calles Chacabuco-Yungay entre Avenida Francia y San Ignacio.

El personal de la citada maestranza solicita de la firma propietaria de esta industria, un reajuste de un cincuenta por ciento sobre sus actuales salarios.

COMBINACION TRANSANDINA EN LA SEMANA

La Superioridad del Servicio de los Ferrocarriles del Estado ha introducido una modificación en el itinerario que se fijó recientemente para la combinación con el tren internacional a la República Argentina.

De acuerdo con este cambio ha sido suprimida la combinación del día miércoles y solamente habrá trenes a Los Andes con dicho objeto los días lunes y viernes.

Los trenes que combinarán con el tren internacional saldrán de Santiago, el lunes a las 6.25 de la mañana y el viernes a la misma hora. Los pasajeros de Valparaíso deberán partir el día anterior o sea el domingo, en el primer caso, y el jueves en el segundo por el expreso de las 20 horas que tiene el N.o 55. Deberán pernoctar en Los Andes para tomar el transandino a las 9 horas.

MOVIMIENTO DE VAPO

PROXIMAS LLEGADA

LORETO, de Londres.
ARAUCO, de Iquique.
LOSADA, de Liverpool.
APOLO, de Iquique.
PUNTA ARENAS, de Janeiro.
UGAYALI, de Buenos

PROXIMAS SALIDA

SANTA CECILIA, para York.
LOSADA, para Liverp
CONCON, para Nueva
SANTA ELISA, para tonio.
LORETO, para Liverp

PREPARACION LA COLECTA LUNES PROX

PARA LA ESCUELA Y BIBLIOTECA "G MISTRAL"

Las directoras de los y 2 de Niñas, de esta ron en la mañana de Intendente de la Provin berto Molina Lucc, jun conjunto lo relacionado ta del próximo lunes 16 ra la construcción de gar y Biblioteca Públ rá ubicada al lado de la nació la poetisa Gabrie el pueblo de Vicuña.

Van a cooperar al m esta colecta nacional, dichos establecimiento de la Cruz Roja y dem cios que han ofrecido para esta cruzada, que me día en todo el República.

EL SALITRE QUE SE EXPORTO EN EL MES DE MARZ

Las exportaciones efectuadas en el mes próximo alcanzaron a quinientos cincuenta cuatrocientos cuarenta quintales métricos. Pe proporcionados por mento de Estadística intendencia de Adua cantidades de salitre barcados por los puerto que, Tocopilla, Antofag tal.

Los datos de nuestra son los siguientes:

Iquique	9
Tocopilla	
Antofagasta	
Taltal	

Lo que hace un total general de ....

AVISOS ECONOMICOS DE VALPA

RESIDENCIAL EXTRANJERA. Pedro Montt 1881. Familias gran rebaja. Comida exquisita. A. 30

RESIDENCIAL VICTORIA. Pedro Montt 1915. Lado Teatro Victoria. Piezas c/s pensión. A. 30

BOLETOS EMPEÑO COMPRO, alhajas, máquinas coser escribir, fotográficas. Salvador Donoso 1430-A. A. 19

HOTEL STAR PLAZA VICTORIA, el más central. Económico. ¡Visítelo en sus viajes! A. 30

¡¡VIÑA!! STRAUSS RESTAURANT Residencial Strauss. Avenida Libertad 447. Teléfono: 81418. Departamentos, baño exclusivo. Calefacción central. A. 30

RESIDENCIAL MONTEVIDEO Ecuador 69. Viña del Mar. Moderno. Confort. Aseo absoluto. Precios módicos. A. 30

¡RESIDENCIAL! CALLE O'Higgins 1250. Atención personal de Lydia Cerda. A. 3

MANUEL FERNAN Prat 721. Valparaíso venta de propiedad cios rápidos.

COMPRE UN RADIO RA, y páguelo Pedro Montt 1822.

OFICINA DE PROP Elisa K de Haase. Casilla 2086. Valpa

EDUARDO APARICI Corredor autorizado piedades, Prat 865. G so. Casilla 1797. V compra, ventas, arriendos, hipotecas nistración de pro tanto en Valparaíso pueblos vecinos.

ARAVENA Y GU Corredores autorizad praventa de propieda dos. Préstamos hip Administraciones. 843. Fono 2517, Ca Valparaíso.

SALCIDO HOTEL. Sa da 1107. Piezas con Pensión meses, pre nómicos.

BANCO DE LONDRES Y AMERICA DEL SUD LIMITADO

Estado de Situación al 22 de Febrero de 1947, practicado a petición de la Superintendencia de Bancos

ACTIVO

A. Fondos Disponibles.		
1. Caja y depósitos en el Banco Central	$ 190.517.514.01	
2. Canje, especies y depósitos en otros Bancos	52.032.220.83	
3. Depósitos en el exterior	30.157.336.12	$ 272.707.070.96
B. Colocaciones.		
4. Deudores en cuentas corrientes	$ 170.867.398.86	
5. Préstamos	132.980.935.58	
6. Documentos descontados	208.049.869.85	
7. Otras colocaciones	14.786.252.81	
SUMA	$ 526.684.457.10	
8. Deudores por Boletas de garantía y Cartas de crédito	45.718.874.30	572.403.331.40
C. Inversiones.		
9. Bienes Raíces	$ 14.195.224.40	
10. Acciones del Banco Central	10.000.000.—	
11. Otros Valores Mobiliarios	2.354.932.—	
12. Bienes muebles	2.791.933.28	29.342.089.68
D. Otras Cuentas del Activo.		
13. Operaciones de cambio y varios	$ 237.415.761.93	237.415.761.93
E. Otras Cuentas del Debe.		
14. Intereses y Descuentos	$ 221.808.40	
15. Gastos de Administración	4.055.519.—	4.277.327.40
TOTALES GENERALES		$ 1.116.145.581.37

PASIVO

F. Exigible a menos de 30 días.		
16. Acreedores en cuentas corrientes	$ 523.660.726.30	
17. Otros compromisos	53.910.479.62	
SUMA	$ 577.571.205.92	
18. Boletas de garantía y Cartas de crédito	38.804.135.04	$ 616.375.340.96
G. Exigible a 30 o más días.		
19. Depósitos a plazo	$ 60.709.835.77	
20. Otros compromisos	50.682.63	
SUMA	$ 60.760.518.40	
21. Boletas de garantía y Cartas de crédito	23.449.974.85	84.210.493.25
H. Obligaciones con Bancos y Corresponsales.		
22. Adeudado a Bancos del país.		
23. Adeudado a Bancos del exterior	$ 22.660.697.21	
SUMA	$ 22.660.697.21	
24. Redescuentos.		
25. Deudas hipotecarias.		22.660.697.21
I. Otras Cuentas del Pasivo.		
26. Operaciones de cambio y varios	$ 285.240.059.93	285.240.059.93
J. Otras Cuentas del Haber.		
27. Intereses y Descuentos	$ 4.518.942.85	
28. Otras entradas	3.140.047.17	7.658.990.02
K. Capital y Reservas.		
29. Capital pagado	$ 55.000.000.—	
30. Reservas	45.000.000.—	100.000.000.—
TOTALES GENERALES		$ 1.116.145.581.37

P.S.N.C.

COMPAÑIA INGLESA DE VAPORES

B/M "LORETO"

Recibirá carga para Liverpool el 11 de abril, y regresará a Europa, vía Antofagasta, Mejillones, Tocopilla, Iquique, Callao, Canal de Panamá y Kingston.

B/M "LOSADA"

Recibirá carga para Swansea y Liverpool el 13 de abril, y regresará a Europa vía Estrecho de Magallanes. Hará escala en San Antonio y Talcahuano.

Agentes: de THE BRITISH SOUTH AMERICAN AIRWAYS

PORMENORES E INFORMES:

VALPARAISO Blanco 689 — SANTIAGO Agustinas 1062-6

CAMBIO DE HORARIO DE LA COMBINACION TRANSANDINA

Desde el 11 de Abril inclusive, el tren que lleva la combinación transandina, saldrá de Mapocho los días Lunes y Viernes a las 6.25 horas.

Los pasajeros que deseen hacer el viaje por Bariloche cuentan actualmente con el automotor "Flecha del Sur", que sale los Viernes de Alameda a las 7.45 horas para tomar la combinación que sale de Puerto Varas los Sábados.

FERROCARRILES DEL ESTADO

KNUTSEN LINE

SERVICIO A AMBERES Y PUERTOS ESCANDI

M/N "OLAV BAKKE"

CARGARA:

En San Antonio, el 12 de Abril.
En Talcahuano, el 13 de Abril
En Valparaíso, el 15 y 17 de Abril.
Antofagasta, el 19 de Abril
para Amberes, Oslo, Copenhagen, Gotemburgo, tocolmo, vía puertos peruanos y Panamá.

SERVICIO AL MEDITERRANEO

M/N "EMMA BAKKE"

Cargará en Génova y Barcelona a fines de principios de Mayo, y en puertos chilenos, pa nova a principios y mediados de Junio.

AGENTES GENERALES:

WILLIAMSON, BALFOUR & CO. S.

SUBAGENTES EN SANTIAGO:

JOHN CAMERON REID E HUD

CASILLA 998 — AGUSTINAS 1070 — 2.o P

CONCEPCION

POR SANTA JUANA, DEBE PASAR EL NUEVO CAMINO A LOS ANGELES

POR SER LA RUTA MAS CORTA.— SERVIRA, ADEMAS, PARA LA SALIDA DE MINERALES DE ANTRACITA

SANTA JUANA, 9.— El comité formado recientemente en esta localidad para gestionar que el camino de Concepción a Los Ángeles incluyan a Santa Juana en su trazado respectivo, acordó elevar ante las esferas gubernativas esta petición por medio de un informe cuyos estudios fueron solicitados al director del mencionado comité, señor Emilio Labarthe Sanhueza.

Al cumplimiento de esta misión, el señor Labarthe acaba de remitir el referido informe, el cual, por lo demás mereció la aprobación del comité.

LOS FUNDAMENTOS DE LA PETICION

Expresa el informe que como obra de construcción, casi terminada en un sector de 49 kilómetros de caminos desde el puente Bío-Bío, en la ruta de Concepción a Santa Juana, el trazado de la ruta camino a Los Angeles continuaría en la región de Santo Domingo, vecina comuna, para seguir por la subdelegación de Millapoo, del departamento de Nacimiento y al frente a Riuquén, empalmando así como el puente en proyecto sobre el Bío-Bío.

Esta ruta, agrega el informe, es la más directa de Concepción a Los Angeles, cruzando los departamento de Coronel y Nacimiento y se acerca más hacia el sur y se acerca más hacia el departamento de Angol. La región sur del Bío Bío es la más aislada, pues carece de comunicaciones con la capital de la provincia. Por otra parte, el puente sobre el Bío-Bío en Diuquín es una obra de imprescindible necesidad.

Después de hacer algunas consideraciones sobre el aislamiento en que se encuentra Nacimiento y las ventajas que para ese departamento tendría la ruta por Santa Juana expone al informe que la ruta N.o 3, por Rere, puede considerarse innecesaria, toda vez que existen ya caminos como el de Concepción a Bulnes, el de Florida a Yumbel y Cabrero y el Longitudinal que pasa por sus cercanías.

Además la zona agrícola de Los Angeles, Angol, Nacimiento y Santa Juana, quedaría en contacto con la industrial de Lota y Coronel, hacia donde convergen todos los productos de la región sur del Bío-Bío.

Finalmente, dice el informe que en la región de Santa Juana existen ricos yacimientos de antracita de alta ley, en el punto Paso Hondo inmediato a la ruta Santa Juana, Los Angeles y que si no ha existido la explotación de esa riqueza se ha debido al aislamiento de esa región. La antracita mencionada es de alta ley y servirá como substituto de la inglesa que seguramente será utilizada en la industria siderúrgica de Huachipato. (Corresponsal).

UNA POSTA AEREA ESTABLECERA LA LAN EN LA PROVINCIA DE OSORNO

Para traslado de pasajeros y carga, entre puntos de la zona Aviones Lockeed "Electra" harían este servicio

SE INSTALARIAN TAMBIEN RADIO-FAROS

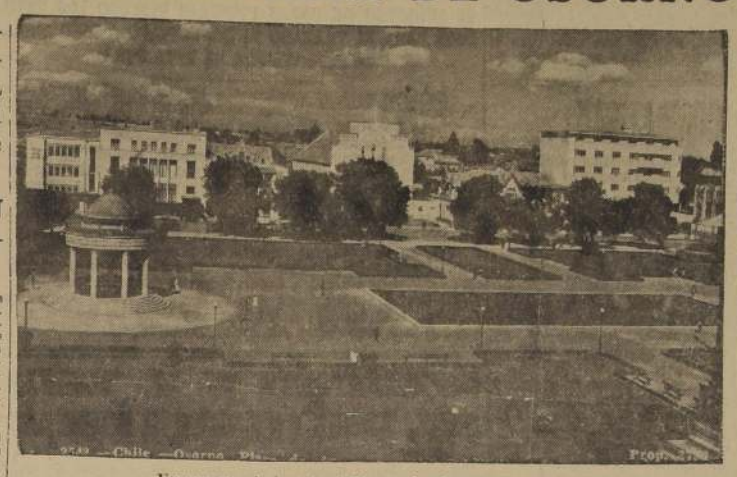

Un aspecto de la actual Plaza de Armas de Osorno

OSORNO, 9. — Es posible que en el curso de esta semana, llegue a nuestra ciudad, una comisión de Técnicos, enviada por la Línea Aérea Nacional presidida por el Jefe de Operaciones de dicha entidad, con el objeto de estudiar las posibilidades de establecer en Osorno una Posta Aérea.

Este servicio aéreo regional, sería servido por aviones Lockheed "Electra", para 14 pasajeros, los que tendrían como base temporal el aeródromo de La Ovejería, del Club Aéreo, mientras la pista de Pampa Alegre esté cubierta de césped adecuado para el aterrizaje de las aeronaves.

Esta valiosa iniciativa, ha logrado despertar gran interés y ha causado profunda complacencia en todos los círculos locales y regionales, pues se trata de la concretación de una antigua aspiración zonal y llamada a contribuir en forma valiosa al progreso de las comunicaciones de nuestra región con sus diversos puntos —algunos considerablemente separados— y con las ciudades del norte del país, especialmente de la capital.

Se trata, como se sabe de una posta aérea regional, esto es, servirá preferentemente el traslado de pasajeros, carga y posiblemente correspondencia; entre diversos puntos y pueblos de la zona, y como es natural, también a ciudades del norte de la República. A ellos llegarán los viajeros en óptimas condiciones de comodidad, y la carga en forma rápida y expedita, en sólo horas.

Lo importante y trascendental es que tendremos a los servicios de la LAN, operando en la Provincia de Osorno, desde aeropuertos, situados en las afueras mismas de la ciudad a uno y tres kilómetros de la Plaza de Armas respectivamente.

También serán instalados, accesorios para facilitar la navegación aérea, tales como Radio, Faros, y una estación de radio, que servirán para la seguridad de los vuelos, los que por otra parte no presentan en Osorno, dificultades de consideración.

Así pues, sólo resta esperar la llegada de la comisión de técnicos de la LAN, que estudiará el establecimiento de la posta aérea local, servicio que seguramente será instalado en Osorno, para que en los próximos meses tengamos operando en nuestra región los seguros y cómodos servicios de nuestra primera empresa de aeronavegación comercial nacional.— El Corresponsal.

CONSULTORIO DE PROVINCIAS

Esta sección está atenta a responder a las preguntas que nos formulen nuestros lectores de provincias sobre cualquier tema de interés regional. También responderemos sobre cualquiera consulta que se nos haga relacionada con leyes, proyectos gubernativos y, en general, acerca de todo asunto que interese a nuestros lectores de norte y sur del país.

COMERCIO DE CUEROS

PREGUNTA: Desearía saber si existe alguna disposición que reglamente el comercio de cueros en el territorio nacional.— J. M. Curacautín.

RESPUESTA: Sobre el particular, el Comisariato ha dictado un decreto en vista de que se ha comprobado que las curtiembres no disponen de la materia prima necesaria y que por otra parte es evidente que hay existencia de cueros con los cuales se intenta comerciar con fines especulativos. Este decreto prohibe el transporte de cueros lanares y vacunos, en una cantidad superior a cinco cueros, sin la correspondiente "Guía de Libre Tránsito". Estas guías las otorgará el Comisariato a petición de los productores o industriales interesados y, cuando se trate de curtiembres de provincias, deberán solicitarse por intermedio del Comisariato Departamental o local respectivo.

RUTA DE CONCEPCION A LOS ANGELES

PREGUNTA: ¿En qué estado se encuentran los trabajos del camino directo entre Concepción y Los Angeles, que beneficiará a una vasta región agrícola?— Luis Urzúa, Mulchén.

RESPUESTA: Actualmente ya están aprobadas las obras al respecto y se encuentran en el sur ingenieros de la Dirección de Caminos, haciendo estudios acerca del nuevo trazado.

CAUTIN

SE ACELERAN TRABAJOS DE PAVIMENTACION

UNA OBRA DE GRAN ADELANTO PARA GORBEA

GORBEA, 7.— Los trabajos de pavimentación que la firma Esnaola y Stéfano está ejecutando en este pueblo, se han venido desarrollando con el máximo de aceleración, estando en la actualidad por dar término al plan fijado, y esperando sólo los trámites legales para dar principio de inmediato a la pavimentación que se ejecutará alrededor de la plaza, sitio donde ya se encuentran colocadas las soleras, y terminada una cuadra entre Matta y Freire con el abovedamiento de este sector para el desagüe, trabajos que vienen quedando en magníficas condiciones por su correcta ejecución.

Laboran en esta faena obreros expertos y de mucho sentido de responsabilidad, dando el rendimiento máximo a la medida de sus energías, con dirigidos por un personal técnico competente y activo, que gracias a su labor se complementa la acción a la obra.

Y es así, como Gorbea, en el día de mañana ostentará un ambiente de promisoras esperanzas de grandeza y entera satisfacción, al ver cambiado su fisonomía pueblerina, por una de un pueblo moderno con ritmo acentuadamente inclinado hacia el progreso y tono de evolución de la era de cemento; que de la noche a la mañana, pone término y solución a sus viejos problemas de su salubridad y belleza.— CORRESPONSAL.

EDIFICIO DEL SEGURO OBRERO PARA TEMUCO

TEMUCO, 9.— El Jefe del Departamento de Arquitectura del Seguro Obrero Obligatorio, señor Aquiles Zentilli, envió al Administrador Zonal de esta institución en Temuco, señor Enrique Pinochet, los planos terminados del edificio que se construirá en calle Miraflores esquina Matta, para lo cual ya han sido adquiridos los terrenos.

El edificio en referencia será de tres pisos para el servicio médico, servicio administrativo y locales de rentas. Tendrá un costo superior a los cinco millones de pesos y las obras deberán iniciarse en los meses de septiembre o en octubre del año en curso.

La construcción de este edificio vendrá a resolver el problema de la Caja del Seguro Obrero en nuestra ciudad, que hoy día atiende a sus imponentes en un local inadecuado y estrecho. (Corresponsal).

TRANQUILA FUE LA ELECCION EN VICTORIA

VICTORIA, 9.— En un ambiente familiar y tranquilo renovó sus autoridades edilicias la ciudadanía comunal de Victoria.

Los resultados del acto electoral constituyeron sorpresas mayúsculas para las corrientes en lucha, pues listas y candidatos estuvieron lejos de los cálculos hechos, con las satisfacciones y fiascos que es fácil suponer.

Ateniéndose a los resultados definitivos, podemos asegurar que han resultado elegidos para constituir la nueva Municipalidad de Victoria las siguientes personas, con la filiación política y los votos que se indican:

Don Julián Pérez Díez, democrático de Garrido, 469 votos; don J. Miguel Huerta Núñez, liberal, 400 votos; don Humberto Parada Berger, democrático de Cifuentes, 293 votos; don 188 votos; don Armando Montes Montes, conservador, con 211 votos; don Germán Vyhmeister Vhymeister, agrario laborista, con 184 votos, y don Humberto Molinari Berríos, liberal, con 76 votos.

Otros candidatos tuvieron figuración, pero la ubicación en las listas en que fueron no les dió la chance necesaria, no obstante tener más votos que algunos de los regidores electos. Así ocurrió con don Floridor Peña, democrático, con 124 votos, con don Eduardo Rousseaux, socialista, con 168 votos, don Pedro Bustos, radical democrático, con 123 votos, y don José Zúñiga Avila, comunista, con 82 votos.

En cuanto a la constitución de la nueva Municipalidad nada se ha resuelto en definitiva, aun cuando se da por seguro que será nombrado Alcalde don Julián Pérez Díez, que actualmente dirige los destinos de la comuna, o don Humberto Molinari Berríos, ex Alcalde en el anterior período.— (CORRESPONSAL).

PLANTA DE LUZ ELECTRICA PARA PTO. SAAVEDRA

PUERTO SAAVEDRA, 9.— Hasta esta fecha la Municipalidad de Puerto Saavedra ha sido poseedora de la postación, red de alumbrado y generador y ha debido, por un largo período, comprar la fuerza motriz.

El alumbrado ha sido siempre por demás deficiente, pero recientemente la actual administración comunal ha dado un corte definitivo a este problema trascendenta, con la adquisición de un moderno Grupo Electrógeno Diesel.

Desde el comienzo de su administración el actual Alcalde, don Arturo López A., inició gestiones para solucionar este problema, pero todas sus gestiones se vieron obtaculizadas porque la Municipalidad no disponía de los fondos necesarios, ni tampoco existía la posibilidad de conseguir facilidades de pago para la compra del motor. Sólo después de encontrarse al final de su período y de severas economías, logró el Alcalde reunir los fondos necesarios y adquirir de la firma Saavedra Benard un Grupo Electrógeno de 40 KW por la suma de 225 mil pesos.

En la actualidad se aceleran los trabajos de la construcción de la Casa de Máquinas, la que quedará totalmente terminada este mes.— (Corresponsal).

LLANQUIHUE REGIDORES ELEGIDOS EN PTO. VARAS

PUERTO VARAS, 9.— Hoy se reunió el Colegio Escrutador Departamental, siendo elegidos regidores por la comuna de Puerto Varas, Daniel Gallardo Mansilla, radical, Teobaldo Kuschel, Isidoro Suárez y Luis Woedinger, conservadores; Eva Doklain, independiente, Nicolás Miranda, liberal, perdiéndose el agrario y el comunista.

En la comuna de Fresia resultaron elegidos: Dagoberto Solar, radical; Juan Schwerter, Rudecindo Alvarez y Humberto Gallardo, conservadores; Egon Aichelle, radical democrático.

En la comuna de Frutillar: Sergio Morales, radical, Arnoldo Hechenleitner, Bertoldo Hoffmann, Oscar Engdhal y Alejandro Valenzuela, liberales, Eyzaguirre, corresponsal.

AYSEN INAUGURO LA BIBLIOTECA DEL LICEO

AYSEN, 9. — El jueves 3, se verificó la inauguración de la Biblioteca del Liceo de esta localidad, obra del nuevo Rector, señor Raúl Alvarez, y secundado por el personal de profesores del establecimiento.

La ceremonia de su inauguración dió lugar a un impresionante acto, al cual fueron invitados las autoridades y representantes de la prensa, a quienes se les ofreció un vermouth de honor.

El Rector, en sencillas palabras, dió a conocer la forma cómo se había organizado esta biblioteca, iniciativa del personal de profesores, y poniéndola a disposición del público. Hizo ver la importancia de la biblioteca, sobre todo en regiones como éstas, carentes de toda actividad cultural, pidiendo la colaboración para agrandarla cada día más.

Luego después, el poeta maestro señor Eusebio Ibar declamó una de sus mejores producciones, siendo muy aplaudido.

Es digna de felicitar esta iniciativa del nuevo Rector del Liceo, señor Alvarez, y no hay duda que tendrá toda la colaboración del pueblo de Aysén, que siempre mira con buenos ojos toda obra de progreso para su ciudad.—OSORIO, corresponsal.

CHILOE RESULTADOS DE ELECCION EN QUEMCHI

ANCUD, 9.— En la comuna de Quemchi resultaron elegidos regidores, Enrique Witwer y Luis Ampuero, conservadores; Diego Bahamonde liberal, José Demarchi, radical y N. Cárdenas comunista.

En la comuna de Dalcahue: Ana Werner y José Santana, liberales; José Barrientos y Eleodoro Mansilla, radicales, y Aurelio Eugenin, conservador. Bahamonde, corresponsal

Cooperativa Vitivinícola se inaugura en Curicó el sábado

POSEE INSTALACIONES MODERNAS DE VINIFICACION Y CUENTA CON UN APORTE FISCAL DE $ 3.500,000

CURICO, 10.— El próximo sábado 12 del presente, a las 12 horas, se inaugurará oficialmente la Cooperativa Vitivinícola de Curicó que tiene su sede en la ciudad del mismo nombre.

Esta Cooperativa Vitivinícola fué creada por Decreto Supremo N.o 715, de fecha 20 de noviembre de 1943, del Ministro de Agricultura. Su radio de acción comprende la Comuna de Chimbarongo, de la Provincia de Colchagua; toda la Provincia de Curicó y las Comunas de Río Claro, Molina, Valdivia de Lontué y Curepto de la Provincia de Talca.

Cuenta con un aporte fiscal de $ 3.500.000.00.

LAS BODEGAS E INSTALACIONES

Las bodegas e instalaciones de esta Cooperativa Vitivinícola, que viene a ser la sexta con que cuenta nuestro país, están edificadas sobre un terreno adquirido cerca E., y fué su constructor el señor EE., y fué su constructor el señor Cornelio Westeneck. Los planos e instalaciones fueron proyectados y realizados por la firma Raab, Rochette, Roca y Cía. Ltda., previo informe favorable del Instituto de Economía Agrícola, organismo que a través de su Departamento de Cooperativas Vitivinícolas, orienta y supervigila la acción de estas entidades.

Los planos de esta Cooperativa Vitivinícola consultan las exigencias modernas de la vinificación, enteramente automática, en condiciones perfectas de higiene.

Adoptará, para al fermentación de los caldos el sistema patentado de autovinificación, sistema que asegura rapidez, economía, limpieza y mejor calidad de vino.

CAPACIDAD DE PRODUCCION

Consulta, además, una capacidad total para 300.000 arrobas de 40 litros, en cubas de cemento. Cabe hacer notar que esta Cooperativa será una de las más grandes y modernas existentes en nuestro país.

EL DIRECTORIO

El Directorio que rige los destinos de esta Cooperativa está compuesto de la siguiente forma: Presidente, doctor Aníbal Grez Valdovinos; Directores, señores: Eduardo Martín Davis, Isaías Saavedra, Rafael Balbontín Fuenzalida, Oscar Camposano Castellanos, Pablo Quera Mas y Ramón González Muñoz. Gerente-Técnico de la Cooperativa, es el señor Pedro René Barro Castet.

A la inauguración de la Cooperativa Vitivinícola de Curicó han sido invitadas altas personalidades de nuestro mundo político y social y administrativo.

MALLECO

CONTRABANDO DE PIELES FINAS ES POR MAS DE 3 MILLONES DE PESOS

ESTA SUMA AUMENTA A QUINCE MILLONES DE PESOS, APLICADA LA MULTA CORRESPONDIENTE. — ANTECEDENTES A LA JUSTICIA ORDINARIA . . . . . .

CURACAUTIN, 9. — Como le informamos el 24 de marzo último, carabineros de la avanzada fronteriza, detuvieron en el sector de Liucura, a Ulario Cuevas quien en compañía de otros individuos, conducía tres carretas tiradas por bueyes en cuyo interior descubrieron la existencia de un cuantioso contrabando de pieles finas. Los carreteros iban ya a un kilómetro del camino internacional. Identificados los otros conductores, resultaron ser Darío Cuevas y Evaristo Cea, quienes fueron llevados a Lonquimay.

Interrogados por las autoridades aduaneras, y por la policía confesaron haber recibido los bultos, de parte de comerciantes extranjeros, que habitualmente comercialban en ganado, pero que ignoraban la calidad de la mercadería que llevaban.

En la investigación hecha por carabineros, se descubrió que el cargamento pertenecía a Salomón Edelman, con residencia en Buenos Aires, de 33 años de edad, y que había pagado cinco mil pesos para que las carretas llegaran hasta Curacautín.

El cargamento había sido recibido en Tralihue, al otro lado de la frontera.

Ante la importancia del contrabando descubierto, la Superintendencia de Aduanas dispuso telegráficamente que el Vista de la Aduana de Valdivia, se trasladara a Lonquimay, donde pude hacer el avalúo de la mercadería, y establecer los derechos que se intentaba defraudar al Fisco, aparte de la multa que correspondía pagar, por el tráfico ilícito, a través de la cordillera.

EL CONTENIDO DEL CONTRABANDO

El Vista de Valdivia, comprobó que el contrabando era de pieles finas cuyo detalle que ya obraba en poder de carabineros, es el siguiente:

50 abrigos de piel de astrakán; 126 abrigos cortados, no cosidos; 4 abrigos de chinchilla; 58 zorros plateados; 136 tiras de patas de astrakán; 7 sacos de piel de patitas de astrakán, todo lo cual incluyendo los derechos normales de internación, llega a la suma de tres millones de pesos. Esta suma, aplicada la multa correspondiente, de acuerdo con el artículo 14 de las Ordenanzas de Aduanas, llega a los 15 millones de pesos.

LOS ANTECEDENTES A LA JUSTICIA ORDINARIA

Una vez que el Tribunal Aduanero hizo la declaración de haber mérito para ejercitar la acción penal, elevó los antecedentes al Juzgado del Crimen de Curacautín, cuyo magistrado conoce actualmente el proceso. El Juez de Curacautín, se constituyó también en Lonquimay, donde además de ordenar la detención de los carreteros, decomisó los vehículos y los bueyes.

EL PROCEDIMIENTO DE LIQUIDACION

De acuerdo con lo establecido en las leyes aduaneras, llamadas Ordenanzas de Aduanas, esta mercadería una vez terminado el proceso, será enviada a Valparaíso, donde será puesta en remate. Del monto del remate, el Fisco deduce sus impuestos, y el saldo, queda íntegro para los carabineros que, en este caso, hicieron el denuncio del contrabando.

Según hemos sabido, este contrabando es uno de los mayores que se ha intentado hacer en esta zona, en pieles finas.— El Corresponsal.

FRIGORIFICO DE FRUTAS EN MALLECO

PRESIDENTE DEL INECONA IRA A ANGOL PARA ESTUDIAR SU INSTALACION

ANGOL, 9. — El señor Juan Chacón Corona, vicepresidente Ejecutivo del Instituto de Economía Agrícola, llegará a nuestra ciudad, el 15 del presente para imponerse en el terreno mismo, lo relacionado con la instalación definitiva del Frigorífico de Frutas para Malleco, instalación que permitirá resolver de inmediato, el suministro de fruta barata para toda la provincia y sus alrededores.

Nos alegramos por esta feliz determinación del señor Chacón Corona, ya que la instalación de la referida maquinaria no puede dilatarse más, por diferentes causas, una de ellas, es el aumento que la fruta ha tenido durante el presente año en la Planta Embaladora de Huequén, la que este año tendrá un embalaje de unos 70 a 80 mil cajas entre manzanas, peras y otras frutas.

Como hemos informado anteriormente, la maquinaria de este Frigorífico, está a toda interperie en una de las bodegas de carga de la Estación de Angol.— El Corresponsal.

18 alumnos del Liceo partieron a Buenos Aires

VISITARAN LOS SITIOS DE MAYOR ATRACCION DE ESA CAPITAL

ANGOL, 9.— Se dirigió a Buenos Aires una delegación de dieciocho alumnos y tres profesores del Liceo de Hombres de esta ciudad en jira de estudio. Preside la delegación el Rector del establecimiento, don Horacio Sánchez Núñez, y los profesores señores Néstor Strube Paris y Eleazar Cabrera Ceballos, hacen de secretario y tesorero, respectivamente, del grupo excursionista. Los alumnos que participan en este viaje pertenecen en su mayoría al sexto año de humanidades y los fondos de que disponen para este objeto ha sido aportado por los propios interesados, quienes venían preparando esta excursión desde que cursaban el primer año de humanidades. Durante la jira visitarán los sitios de mayor interés de la capital argentina y probablemente lleguen también a Montevideo, desde donde iniciarían el regreso a Chile más o menos el 15 del mes en curso.

La delegación angolina se hospeda en el Hotel Palace de Buenos Aires, y la jira se hace bajo los auspicios y cuidados de la Empresa de Turismo CIVIT, durante todo el tiempo que esta dure, con la cual se facilita a los alumnos y profesores una mejor atención y mejores facilidades para visitar en Buenos Aires todo aquello que sea de más provecho para los alumnos.— (CID, corresponsal).

QUEDO TERMINADO EL EDIFICIO DEL GRUPO ESCOLAR DE ANGOL

EN EL FUNCIONARAN DOS ESCUELAS CON LOS METODOS MAS MODERNOS DE LA ENSEÑANZA

ANGOL, 9.—El magnífico edificio que la Sociedad Constructora de Establecimientos Educacionales estaba levantando en esta ciudad, se encuentra totalmente terminado y listo para ser entregado al servicio de la educación del pueblo. En el curso del presente mes, se hará la entrega oficial para lo cual vendrán a esta ciudad, especialmente invitados, el Ministro de Educación, don Alejandro Ríos Valdivia, altos representantes de la firma constructora y funcionarios educacionales de la capital.

El edificio a que aludimos es de construcción sólida, se levanta en un barrio muy populoso y ha sido construído tomando en consideración numerosos factores de índole estética, educacional y pedagógicos. En él funcionarán dos escuelas para ambos sexos y este sistema coeducativo de enseñanza estará a cargo de profesores también de ambos sexos. Hombres y mujeres se acomodarán en un techo común, pues se tiene el propósito de hacer de este establecimiento un centro educacional experimental de gran importancia para lo cual se seleccionará al personal de profesores atendiendo a este punto de vista.

La construcción de este edificio estuvo a cargo del competente contratista, don Lázaro Topal, quien ha realizado la obra en un tiempo sorprendentemente corto.— (CID, corresponsal).

AMPLIACION DE RED DEL AGUA POTABLE

VICTORIA, 5.— El Intendente de la provincia, don Salvador Ladrón de Guevara, se ha servido comunicar a la Gobernación de Victoria que en reciente viaje a la capital obtuvo del Ministro de Obras Públicas, don Carlos Contreras Labarca, la promesa formal de invertir la suma de 800 mil pesos en las obras de ampliación de la red de agua potable de Victoria.

En estas condiciones de seguridad económica y teniendo presente que recién próximo término a sus trabajos de estudio del problema en el terreno mismo los ingenieros de Hidráulica, señores Hernán Daroch y Andrés Albar, que permanecieron en la ciudad durante más de dos semanas, puede esperarse que en el presente año se ponga término a un estado de cosas que ya ha resultado sencillamente calamitoso. No de otra forma puede calificarse el caso local que teniendo todas las obras de alcantarillado terminadas no puede hacer uso de tan indispensable servicio y que, aún más, ve suspendido el servicio de agua potable todas las noches del verano por la escasez de este elemento.

Es, por tanto, una noticia grata que nuestro diario se apresura a informar a sus lectores. — El corresponsal.

POBLACION PARA LOS FERROVIARIOS

ANGOL, 9.— De acuerdo con lo solicitado por la Intendencia a la Caja de Retiro y Previsión Social de los Ferrocarriles del Estado, en el presente mes llegará hasta nuestra ciudad el vicepresidente ejecutivo de la mencionada Caja, señor Víctor Puelma Cruchaga, para conocer en el terreno mismo la posibilidad de construir en nuestra ciudad una población para empleados ferroviarios.

Según datos que tenemos, los terrenos estarían ya ubicados para empezar la construcción de esta población, dando así satisfacción en parte al paveroso problema de la habitación en Angol, el que, como hemos manifestado en otras oportunidades, se agudiza día a día.— (CORRESPONSAL).

NACIONAL

CONCENTRACION DE CAMPESINOS

SE REALIZARA EN YUMBEL. NUEVE PETICIONES AL GOBIERNO

YUMBEL, 9.— Patrocinada por la Asociación Provincial de Agricultores de Concepción, se realizará una gran concentración y Marcha del Campesino a Yumbel, el día 20 del presente mes.

La asamblea movilizará a agricultores de la provincia de Concepción por la solución de los agudos problemas que afectan a los agricultores de la región; especialmente invitado ha sido el Ministro de Tierras y Colonización, Víctor Contreras; asimismo, participarán destacados dirigentes de la Asociación Nacional de Agricultores de Chile.

En esta oportunidad los agricultores solicitarán al Ministro de Tierras y Colonización la expropiación de varios fundos que no están improductivos, como también que este Secretario de Estado arbitre las medidas necesarias para que el Gobierno conceda algunas obras de regadío de urgente necesidad y otras que faciliten la distribución de los productos agrícolas. Los agricultores harán también otras peticiones que al ser cumplidas satisfarán sentidas aspiraciones de la agricultura de la provincia de Concepción. (Corresponsal)

INCIDENTE EN CAMINO A FLORIDA

CONCEPCION, 9.— Ayer, a las horas, sucedió un accidente de grave consecuencias graves, al volcarse el automóvil que gobernaba el señor Luis Echeverría, en ruta de Florida a Concepción. El volcamiento se debió a la reventazón de un neumático, en una curva, perdiendo el conductor el control del auto.

El señor Echeverría iba en el vehículo dos señoritas que se encuentran hospitalizadas con diagnóstico reservado, también el señor Osvaldo Venegas, quien fué hospitalizado en estado grave.

Consecuencia del mismo accidente falleció un muchacho de 14 años, cuyo cadáver fué conducido a la morgue.— (Corresponsal).

HOMENAJE A PROFESORA DEL LICEO

CONCEPCION, 9.—A contar desde el 31 de diciembre próximo pasado jubiló la antigua profesora de inglés del Liceo de Tomé, señora Juana Rosa de Chabeurd.

Inició en el magisterio por más de veinte años y en este Liceo, cubrió la etapa más larga de su vida, siendo maestra por más de 20 años.

Es grato para todos los que fueron sus alumnos es el celo con que la señora Riquelme se desempeñaba en sus funciones. Maestra por vocación, hacía de su profesión un apostolado, lo que le distinguió siempre.

Estamos en conocimiento de que alumnas y alumnos del plantel educacional secundario, le preparan un homenaje, ampliamente merecido por su dedicación a la enseñanza.

Seguramente los liceanos invitarán a su ex maestra, que actualmente se encuentra en Angol, para visitar Tomé en la segunda quincena de este mes.— (Corresponsal).

NO ESCASEARA EL TRIGO EN CONCEPCION

CONCEPCION, 9. — Regresó de la capital el inspector provincial del Instituto de Economía Agrícola, señor Gastón Rigollet, quien había ido a Santiago a agitar diversos problemas que afectan a la región que está bajo su jurisdicción.

Con acuciosos informes sobre el problema del trigo y de la harina en que se exponía de todos los detalles respecto de la situación que se presentaba a la región en estas materias, hizo ver a la Vicepresidencia del Instituto la gravedad que entrañaba, a fin de lograr que se provea a la región del trigo que necesita, lo que, como consecuencia, traería la solución al problema de la harina que en meses anteriores, si no se arbitran medidas, puede agravarse.

El señor Rigollet nos dijo que volvía ampliamente satisfecho de sus gestiones, por la buena acogida que había encontrado en el seno de la Vicepresidencia, la que, a base de los antecedentes expuestos, propenderá a que el Consejo se abocara de inmediato a buscar las soluciones.— El Corresponsal.

Paralización de las construcciones por falta de material

CONCEPCION 5.— Hemos sido informados que la falta del fierro en nuestra ciudad y la zona está deteniendo la construcción de diversos edificios, tanto particulares y públicos.

Entre los numerosos edificios que sufren por esta falta de fierro se encuentra el futuro edificio de Correos y Telégrafos de nuestra ciudad, cuya construcción no se ha podido iniciar por la falta de este importante y fundamental artículo de construcción.

Se nos agregó además, que junto a la escasez del fierro existe en no menos proporción la falta de clavos, alambres y otros elementos necesarios para iniciar y terminar toda construcción.

Frente a este hecho que adquiere gravedad, es conveniente que las autoridades locales intervengan con el objeto de asegurar la existencia de estos elementos de construcción, por lo menos en lo que se refiere a la construcción de edificios de utilidad pública como lo es el Edificio del Correo y Telégrafo de Concepción.— (El Corresponsal).

SANTIAGO

LIGA DE LOS ARRENDATARIOS DE Q. NORMAL

CUMPLIO SEIS AÑOS DE VIDA. — ACUERDOS ADOPTADOS

QUINTA NORMAL, 9.— Seis años de continua labor en defensa de los arrendatarios ha cumplido la Liga de Quinta Normal que cuenta en su seno con más de 600 socios, para quienes ha conseguido considerables rebajas en los cánones de arrendamiento, e impedido los lanzamientos.

Con motivo de sus seis años de existencia se tomaron los siguientes acuerdos:

Efectuar un gran comicio público el viernes 25 del presente mes en el Polígono a las 8 de la noche, al que se invitará a las autoridades y organizaciones de la comuna.

Organizar unas onces de camaradería para el domingo 27 en una quinta de la localidad a la que también serán invitadas las autoridades y la prensa.

Se procedió en esta sesión del martes a elegir el secretariado que regirá los destinos de la institución en el período 1947 a 1948 el que quedó como sigue:

Secretario General, Pedro Cáceres C., reelegido por unanimidad por 7.a vez, Secretario de Actas, Cármen Arce T., reelegida por unanimidad, Tesorero, Manuel Acuña, reelegido también por 7.a vez, Secretario de Prensa, José Gallardo D., elegido por unanimidad, de agitación y propagana Manuel Espinoza, de Estadística, Francisco Bustamante, Director Juan Fernández.

Se acordó reunirse el próximo martes como de costumbre y controlar la asistencia de todos los asociados. El corresponsal.

ÑUBLE GOBERNADOR ORDENO REQUISAR AZUCAR EN PUEBLO DE YUNGAY

YUNGAY, 9.— El Gobernador del Departamento, don Luis Núñez González, ha ordenado el requisamiento de 680 kilos de azúcar que tenía escondido en el almacén de Pedro Salazar, y 1.350 kilos de arroz de 2.a clase del Almacén de Emilio Segurié y a otros negociantes los ha denunciado al Comisariato, por expender la azúcar de 10 a 15 pesos el kilo, y el arroz de 2.a clase a 6 pesos kilo.

Esta medida que ha tomado el Gobernador ha sido muy favorablemente comentada, ya que es la gente obrera la que sufre, con las especulaciones de los artículos de primera necesidad.

Por otra parte ha oficiado a Carabineros y Investigaciones para que fiscalicen los almacenes, para que no especulen con el pueblo.

(Fuentes, corresponsal).

NUEVOS PILOTOS CIVILES TIENE EL CLUB AEREO

CHILLAN, 5— Magnífico exámen rindieron en el aeródromo de San Ramón los nuevos pilotos civiles del Club Aéreo de Chillán, quienes recibieron, seguidamente, sus "pilochas" como tales, siendo los agraciados los señores Ricardo Auger Valenzuela, Gabriel Grau González, Sergio G. Navarrete Silva, René Quintana Gerdes y Víctor Volante Serra.

Esta ceremonia que alcanzó lucidos caracteres en las pruebas de vuelos de precisión, se vió prestigiada con la asistencia de autoridades, socios y familiares y de un numeroso público que no dejó pasar desapercibido este acto.

El examen estuvo a cargo de dos altos oficiales de la Fuerza Aérea Nacional que llegaron hasta nuestra ciudad momentos antes de iniciarse las pruebas.

Terminado el examen que invistió a los nuevos pilotos, se sirvió un cocktail, a las autoridades e invitados, y más tarde, en el Gran Hotel, se ofreció un al-

CUIDE LOS RIÑONES

Las Píldoras De Witt son diuréticas, es decir, favorecen la eliminación urinaria, a la vez que ejercen una suave acción antiséptica en el aparato urinario. Fáciles de tomar, no ocasionan molestia alguna.

En frascos de 40 y 100 píldoras.

BASE: Extractos medicinales de Pichi, Boldo, Enebro y Uva Ursi como diuréticos y Azul de Metileno como desinfectante.

Píldoras DE WITT

PARA LOS RIÑONES Y LA VEJIGA M R

DECLARACION COMUNISTA SOBRE ALZA DE TARIFAS

DIFIEREN DE CRITERIO SOBRE LAS MEDIDAS ADOPTADAS EN CONSEJO DE MINISTROS

La Comisión Política del Partido Comunista, formuló ayer a la prensa una declaración pública, frente al acuerdo del Consejo de Gabinete último, que elevó el precio de las tarifas de movilización colectiva.

Dicho manifiesto expresa que en los estudios preliminares a la solución de este problema, el Partido Comunista a través de sus Ministros propuso medidas que no involucraran alzas de tarifas.

Agrega que propugnaron la reorganización de la Empresa Nacional de Transporte, debido a su mala dirección que ha representado alteraciones de recorridos y mal funcionamiento en general.

También analiza el problema de los micros y góndolas, sosteniendo que los empresarios tienen exageradas ganancias manteniendo un monopolio perjudicial para los intereses de la población.

En vista de lo anterior, expresa que los Ministros Comunistas, impugnaron el alza por estimar que los empresarios harán circular pronto sólo tranvías de primera clase, de valor de un peso, aparte de que la diferencia establecida entre primera y segunda clase es antidemocrática.

Finalmente aduce que esta medida será explotada demagógicamente en contra del Gobierno, por los mismos que la han presentado como solución inevitable, citando al respecto los casos del alza del pan, del trigo y de la leche.

S. E. buscará...

(DE LA PRIMERA PAGINA). cordial, y ante la posición de los dirigentes liberales, el Presidente les pidió que dejaran este asunto en sus manos, a fin de buscar una fórmula de armonía que permita zanjar las dificultades entre los Partidos de Gobierno.

CON EL SEÑOR RIVERA BAEZA

Alrededor de la 1 de la madrugada, se retiraron de la Moneda los dirigentes liberales, quienes se mostraron ampliamente satisfechos de la entrevista con S. E.

El señor Rivera Baeza, nos dijo: "En ningún momento hemos presionado al Excmo. señor González Videla para que adopte éste o aquél temperamento. Nos hemos limitado a darle a conocer el verdadero pensamiento de nuestro partido. Ahora el problema ha quedado en sus manos. El Presidente dice que tiene razones para que se mantenga la composición actual. El Partido las conocerá oportunamente y después veremos cómo deben proceder los liberales.

COMENTARIOS Y RUMORES

Durante el día y la tarde de ayer se hicieron los más variados comentarios acerca de la situación política planteada en el señor del Partido Liberal para solicitar el alejamiento de los comunistas del Gobierno.

Se decía que la corriente liberal que mantiene esta posición habría encontrado apoyo en el Partido Conservador. Esta especie nació a raíz de algunas reuniones extraoficiales de dirigentes conservadores y más que nada a una declaración que hizo a los periodistas el señor Prieto Concha en el sentido de que si se organizaba un Gabinete radical o cualquiera otro que no fuera de la fisonomía del actual, su partido seguiría la misma norma que se fijó en 1938 norma que se concretó en el apoyo a toda iniciativa o proyecto del Ejecutivo que tuviera interés general.

Por lo que se refiere a las reuniones de dirigentes conservadores, fueron desmentidas en las últimas horas de la tarde.

ENTREVISTA DE RIVERA CON ROSENDE

A las 19 horas, el presidente liberal, señor Gustavo Rivera Baeza, visitó la Casa Radical celebrando una larga entrevista con el presidente del Comité, señor Alfredo Rosende.

Al término de la reunión el señor Rivera declaró a los periodistas, que su visita al Jefe radical había tenido por objeto informarlo de que después del resultado eleccionario del domingo último, el Partido Liberal, no podría continuar en el Gobierno en compañía de representantes comunistas.

Interrogado el señor Rivera, acerca de si esto significaba que el liberalismo dejaría de apoyar la política del señor González Videla, agregó que no se trataba de eso, sino de la necesidad de cambiar la fisonomía política de la actual plataforma ministerial.

APOYO A UN GABINETE RADICAL

Nos manifestó también el señor Rivera que en caso de prosperar la idea de organizar un Gabinete de filiación puramente radical, éste contaría con el franco y decidido apoyo de su partido, y de todas aquellas fuerzas contrarias al comunismo internacional.

Nuestra posición es clara y precisa. Creo que no hay más que agregar al respecto—dijo el jefe liberal.

Interrogado acerca de si esta posición política ha sido planteada en el seno de la Directiva, el señor Rivera nos expresó: "Se planteará con toda seguridad en la reunión del martes próximo de la Junta Ejecutiva, porque éste es el sentir del 90 por ciento del Partido".

Ella fijará, definitivamente, la determinación que haya de adoptar el radicalismo en este sentido".

MINISTERIO RADICAL

Al preguntársele al Sr. Rosende si había posibilidades de formarse un Gabinete radical "puro" manifestó con cierta vacilación:

"Es un problema difícil que requiere ser considerado profundamente..."

SINDICACION CAMPESINA

Por su parte, el señor Bórquez, que asistía a la entrevista que concedió el señor Rosende a los periodistas, al preguntársele al jefe radical respecto de si había considerado con el senador Rivera Baeza, en la reunión de ayer tarde el proyecto de sindicación campesina, el señor Bórquez apuntó:

"El senador Rivera Baeza prometió buscar una fórmula que permitiera evitar medidas extremas para conciliar los puntos divergentes entre los Partidos Radical y Liberal".

TRES FORMULAS

A continuación el señor Rosende explicó que, a su juicio, había pasado la oportunidad de que los partidos de Gobierno llegaran a un entendimiento sobre sindicación campesina, ya que esta ley había sido despachada por el Congreso Nacional, sin que las partes interesadas se hubieran puesto de acuerdo previamente respecto de este problema.

Dijo que en las presentes circunstancias el Presidente de la República sólo tenía tres medios para modificar ese proyecto, de acuerdo con las facultades del veto, agregando que para ello, sin embargo, necesitaba una mayoría parlamentaria que aprobara esas modificaciones.

REUNION DEL CEN

El señor Rosende manifestó, también, que hoy se reuniría el CEN para tratar estas importantes materias, recalcando, especialmente, que personalmente no daba paso alguno que no estuviera previamente acordado por la directiva que presides.

"Soy un mero ejecutor de los acuerdos del CEN, dijo el señor Rosende".

EL MINISTERIO

Al terminar su entrevista, el señor Rosende volvió sobre el tema de los rumores de una posible crisis ministerial, y dijo:

"Estoy convencido de que no habrá crisis ministerial

HABLA EL JEFE RADICAL

En la tarde el presidente del Consejo Ejecutivo Nacional del Partido Radical, señor Alfredo Rosende Verdugo, concedió una entrevista a la prensa, en el transcurso de la cual manifestó "que la entrevista que había sostenido ayer tarde con el presidente del Partido Liberal, senador Gustavo Rivera Baeza, había carecido de importancia política, pues sólo se había hablado de problemas de política general".

COMUNISTAS EN EL GABINETE

A continuación, el señor Rosende declaró: "que era inexacto que en la comida que había tenido antenoche con el Presidente, hubiera pedido la salida del Ministerio de los representantes del Partido Comunista. Esa es una de las tantas declaraciones antojadizas que se me atribuyen" afirmó categóricamente el señor Rosende.

NO SE HABLO DE POLITICA

Asimismo, el jefe radical declaró "que en la comida que había tenido su directiva con el Presidente de la República, no se había hablado concretamente de problemas políticos específicos, sino que la conversación había girado sobre asuntos que no se profundizaron.

NUEVA ENTREVISTA CON S. E.

Seguidamente, el señor Rosende dió a conocer que en las primeras horas de la mañana de ayer había sostenido una prolongada entrevista con el Primer Mandatario, en la cual se habían considerado problemas de política general, evitando, sin embargo, el señor Rosende, especificar las materias tratadas.

NO HABRA CRISIS DE GABINETE

Respecto de los rumores que circularon en el sentido de que sería inminente una crisis ministerial, el señor Rosende manifestó "que estimaba que no se produciría la crisis del actual Gabinete, pues no había antecedentes serios que permitieran hacer semejante afirmación".

Para explicar su afirmación, declaró:

"El Partido Radical no pedirá la modificación del actual Gabinete en vísperas de una convención del Partido convocada especialmente para resolver este problema.

NUEVO DIRECTOR DE CAJA HIPOTECARIA

Por decreto que lleva las firmas de S. E. y del Ministro de Hacienda, ha sido designado director de la Caja de Crédito Hipotecario, el señor José Palma Fernández.

INSPECTOR ESCOLAR DE ITATA SE NOMBRO A DON LUIS AVILA

El señor Luis Avila, que desempeñaba el cargo de Director de la Escuela N.o 29 de Concepción, ha sido nombrado para el cargo de Inspector Escolar de Itata.

COMBATIRAN...

(DE LA PRIMERA PAGINA). conferenció también con el administrador del Mercado Regulador de Precios "Presidente Ríos", a quien conminó para que ejerciera estrecha vigilancia, impidiendo que los comerciantes establecidos allí quebrantaran las disposiciones oficiales que rigen sobre el valor que deben tener los artículos alimenticios y de primera necesidad que allí se expenden.

El señor Jiménez instruyó al administrador del Mercado "Presidente Ríos" para que se sancione a todo comerciante que sea sorprendido cobrando precios superiores a los fijados por el Comisariato. A estos comerciantes se les cancelará de inmediato toda autorización para seguir actuando en ese importante Mercado.

El Comisario General señor Exequiel Jiménez, dispuso que se colocara pizarras bien visibles instruyendo al público para que denuncie a la Administración cualquier infracción.

La cooperación que el público preste en este sentido es de decisiva importancia en esta campaña contra los precios caros.

EL ALZA...

(DE LA PRIMERA PAGINA). bencina que consuman, y a los autobuses una tarifa de $ 0.60, manteniéndoles la actual bonificación por la bencina.

CASI CINCO HORAS

Los acuerdos de que informamos fueron adoptados por el Consejo de Ministros después de haber considerado todas las situaciones durante 4 horas 45 minutos. En efecto, la reunión se inició en la mañana a las 10 horas y terminó a las 13 horas. Como el debate no se había agotado, el Consejo volvió a reunirse en la tarde a las 17 horas, levantándose la sesión sólo a las 19.15 horas.

En la discusión participaron S. E. y todos los Ministros, con excepción del Ministro de Tierras y Colonización, don Víctor Contreras, que no concurrió en la tarde por sentirse indispuesto. Sabemos que los tres Ministros comunistas se opusieron al alza de las tarifas de la movilización, contra la opinión de todos los restantes Secretarios de Estado.

ORGANIZACION DE LA E. N. T.

También acordó el Consejo de Ministros, que el de Interior designe una comisión para que estudie la actual organización de la Empresa Nacional de Transportes, con vistas a una posible transformación de la misma.

Sintonice nuestros programas por Radio Yungay. Cabalgata radial de 9 a 10 de la mañana y "Salomón Salomón" de 13 a 13.30 horas

FERROCARRIL INTERNACIONAL SERA CONSTRUIDO EN ATACAMA

EL MINISTRO DE OBRAS PUBLICAS DISPUSO LOS ESTUDIOS PARA EL TRAZADO ENTRE COPIAPO A TINOGASTA. — IMPORTANCIA DE ESTA OBRA

Estudios para la construcción del ferrocarril transandino de Copiapó a Tinogasta, comprendido entre el Valle Ancho y "Como Caballos", dispuso se efectúen el Ministro de Obras Públicas, señor Contreras Labarca.

Para este efecto ofició al Director General de Obras Públicas, señor Tenham, con el fin de que dicho funcionario imparta las instrucciones del caso al Departamento de Ferrocarriles.

Este ferrocarril, que es una sentida aspiración de los habitantes de la provincia de Atacama, será, en caso de construirse, de una enorme importancia regional, ya que será el natural punto de atracción comercial, agrícola e industrial de una vasta zona argentina limítrofe con dicha provincia.

Tenemos conocimiento que el Ministro señor Contreras Labarca, está decidido a impulsar por todos los medios a su alcance esta importante vía férrea internacional.

REPRESENTANTE DE LA "PARKER PEN", LLEGA EN BREVE A SANTIAGO

En breve llegará procedente de los Estados Unidos el Sr. Jara Patterson, Director del Departamento de Ventas al Exterior de la Parker Pen Company de Janesville, estado de Wisconsin. La fábrica de plumas fuentes Parker es la más grande del mundo y una de las más famosas. Durante la guerra se transformó en fábrica de tubos fusibles para cañones y carabinas. El viaje del Sr. Patterson obedece al objeto de efectuar un análisis del mercado y conferenciar acerca de los prospectos de ventas con los distribuidores de la Parker en Santiago señores Curphey y Cía.

Trabajadores de la Prensa se reúnen hoy

Esta tarde a las 16.30 horas, se reúne el Consejo Ejecutivo de la Federación Nac. de Trabajadores de la Prensa en sesión ordinaria, donde tratará entre los asuntos de la tabla, el nombramiento de los representantes al Congreso de los periodistas, a celebrarse del 25 al 27 del presente en el vecino puerto de Valparaíso.

GUIA DE SANTIAGO PREPARA INSTITUTO GEOGRAFICO MILITAR

Se encuentra en preparación una completa guía general de la ciudad de Santiago, confeccionada por el Instituto Geográfico Militar. Será la obra más completa que se haya hecho en Chile sobre la materia; incluye cinco planos, con la ubicación de todas las calles y el rol general de los Servicios de Administración Pública, Instituciones Fiscales y Semifiscales, Instituciones Particulares, Industrias, Comercio, redes de transporte colectivo, cuyo con junto será de gran utilidad.

Esta guía saldrá a circulación a mediados de año.

HOY SE INAUGURARA NUEVO LOCAL DEL INSTITUTO CHILENO-FRANCES

ESTA UBICADO EN MIRAFLORES N.o 490

Hoy a las 18.30 horas será oficialmente inaugurado el Instituto Chileno-Francés de Cultura, en su nuevo local de la Calle Miraflores N.o 490.

El acto será presidido por los Ministros de Relaciones y Educación, señores Raúl Juliet y Alejandro Ríos Valdivia, respectivamente y por el Excmo. señor Robert de Dampierre, Embajador de Francia.

Numerosas personalidades universitarias e intelectuales chilenas, así como miembros de la colectividad francesa residente han sido invitados por el presidente del Instituto Chileno-Francés de Cultura, señor Francisco Walker Linares para asistir a este acto.

La Base del Este...

(DE LA PRIMERA PAGINA). rio publicó un despacho procedente de Washington, que hacía referencia a declaraciones de un sabio australiano sobre posibilidades de existencia de uranio en la Antártica, y también aludía a la carrera entablada para enviar expediciones a esa zona.

Un acápite textual de la citada información expresaba lo siguiente:

"La carrera a la Antártica " está encabezada por los ingleses, que ganaron la ventaja a los demás países al " enviar secretamente una " expedición de treinta miembros a ocupar la base antártica dejada en 1941 por " la expedición Byrd. Los ingleses entraron y tomaron " posesión, a puerta cerrada " de las instalaciones de la " base, equipo científico y provisión de alimentos para " un año, dejados allí en " 1941 por el almirante Byrd " cuando su expedición tuvo " que abandonarla rápidamente. Las últimas informaciones llegadas a Whasington dicen que los ingleses no tienen la intención " de entregar la base ni su " equipo a la mencionada expedición norteamericana. " Los ingleses dicen que están continuando el trabajo de la expedición británica a la Tierra de Graham " de 1934 a 1937".

NUEVA ACUSACION

En su edición del 30 de diciembre último dicho rotativo reforzó los graves cargos para los ingleses que se apoderaron de las instalaciones, instrumental científico y alimentos de Base de el Este, con otra declaración contundente y explícita, que dice lo siguiente:

"Un despacho enviado desde el buque "Mount Olympus" de la última expedición de la Armada norteamericana, reproduce una declaración de Paul Simple, quien formó parte de la expedición de 1941, y refiriéndose a la ocupación de los británicos en la base de Bahía Margarita, dice que la noticia de que éstos habían tomado posesión allí, ocurrió después que los ingleses estaban instalados por más de un año, y se obtuvo cuando se consultó qué se deseaba hacer con los materiales dejados por Byrd, parte de los cuales habían sido usados".

Lo anterior evidencia en forma irredargüible las imputaciones faltas de veracidad efectuadas por el mayor británico señor Buttler, en contra de nuestra Marina.

El mayor Buttler comanda una base inglesa en Stonington a poco más de un centenar de metros de la Base de el Este, instalada por el almirante Byrd en 1940.

DECLARACIONES DE FINNE RONNE

El comandante Finne Ronne, como es de conocimiento público, envió en su oportunidad un detallado informe a su Gobierno, en el cual establece que los británicos ocuparon las casas construidas por Byrd, desde tiempo atrás tal vez del año 1944, y usaron de los suministros allí abandonados, y luego al construir su propio campamento, emplearon materiales de construcción, muebles y enseres de pertenencia norteamericana.

Todo lo anterior es claro y perentorio en orden a establecer fehacientemente la verdad de lo ocurrido y la ninguna culpabilidad que afecta a la Marina de Chile por el uso de materiales norteamericanos hechos por una expedición inglesa a la Antártica chilena.

EN EL RING DEL CAUPOLICAN

ANOCHE SE CLASIFICARON LOS CAMPEONES DE SANTIAGO

Anoche puso término al Campeonato de Veteranos de Santiago, la Asociación de Box de esta capital, con un éxito superior al de otros años, tanto en la calidad de los participantes, como por la numerosa asistencia que semana a semana siguió el desarrollo de la competencia.

Los encuentros realizados anoche en el ring del Caupolicán, se caracterizaron por la violencia y excelente técnica desplegada por los muchachos.

RESULTADO DE LOS ENCUENTROS

CATEGORIA MOSCA.— Final de Novicios; Miguel Crimalt (Corcolén) v. Raúl Rojas (Famae) VENCIO: Raúl Rojas K. O. al 2.o rounds.

FINALES DE VETERANOS. — CATEGORIA MOSCA.— Raúl Vega (Campeón 1946) v. Carlos Tejo (Tranviario) VENCIO: C. Tejo por puntos.

CATEGORIA PLUMA.— Mario Valdés (Cía de Electricidad) v. Manuel Castilo (Corcolén) VENCIO: Mario Valdés, por puntos.

CATEGORIA LIVIANO.— René Rojas (Famae) v. Benjamín Castellanos (Cía. de Gas) VENCIO: Benjamín Castellanos, por puntos.

CATEGORIA MEDIOMEDIANO.— Julio Carvacho (Famae) v. Joaquín Castellano (Cía. de Gas) VENCIO: Julio Carvacho, por puntos.

CATEGORIA MEDIANO. — René Vega (Famae) v. Domingo Suazo (Campeón Novicios) VENCIO: René Vega, por puntos. Fué la mejor pelea de la noche.

CATEGORIA MEDIOPESADO.— Humberto Díaz (Famae) v. Oscar Aguayo (Comercio Atlético) VENCIO: Oscar Aguayo, por puntos.

CATEGORIA PESO PESADO. Pedro Silva (Campeón 1946) v. Sergio Grove (Famae) VENCIO: Pedro Silva, por puntos.

PUNTAJE

	Puntos
Famae:	24
Corcolén	12
Comercio Atlético	9

SE NECESITAN SEÑORITAS

Para operadoras de larga distancia, que acrediten haber cursado 4.o año de humanidades y ser mayores de 18 años.

Las interesadas deberán presentarse los días 10 y 11 a las 14 horas, en la oficina del jefe de Tráfico.

Compañía de Teléfonos de Chile

SAN MARTIN 50

RADIOS TRASMITIRAN NUMEROS VIVOS UNA HORA Y MEDIA DE MUSICA CHILE

SE LLEGO A UN ACUERDO ENTRE LA DIRECCION DE INFORMACIONES Y LAS R... PARA MEJORAR LOS PROGRAMAS

El Director General de Informaciones, señor Ricardo Bolzard, dirigió ayer la siguiente nota al Presidente de la Asociación de Broadcasters:

"Señor Ricardo Vivado; presidente Asociación de Radiodifusoras de Chile, presente.

Señor presidente:

Deseo referirme a las comunicaciones cambiadas y conversaciones mantenidas entre la Asociación de su digno cargo y ésta Dirección General, que dicen relación con los propósitos del suscrito en órden a obtener un apreciable aumento de los Números Vivos y Música Chilena en los programas radiales.

Al respecto, me complace reiterar a Ud. los acuerdos a que hemos llegado y que son del tenor siguiente:

PROGRAMAS VIVOS: Las Emisoras deberán trasmitir tres horas diarias de Programas Vivos, entendiéndose por tales, aquéllos que tengan calidad artística y que no sean hechos a base de grabaciones.

La lectura de noticias no se computará como Programa Vivo, salvo en aquéllos casos en que, a juicio de la Dirección, lo artístico prime sobre lo informativo.

MUSICA CHILENA: Las Emisoras quedan obligadas a trasmitir diariamente un mínimun de una hora y media de Musica Chilena, o sea, obras musicales de autores chilenos.

PORCENTAJES ACUMULATIVOS: Los porcentajes de Programas Vivos y de Música Chilena podrán ser acumulados semanalmente, pero las Emisoras, en sus transmisiones diarias, deberán cumplir, a lo menos, con las dos terceras partes de los espacios de tiempo destinados cada una de estas categorías.

PROGRAMACION ANTICIPADA: Las Emisoras de Santiago enviarán a la DIC, con 24 horas de anticipación, una copia de los programas a transmitirse, con indicación visible a los Programas Vivos y de Música Chilena.

AVISOS: Teniendo presente que tanto la DIC como la Asociación están empeñadas en obtener la disminución de la excesiva propaganda comercial, pero, considerando la falta de avisos de primera clase debido a las condiciones actuales del comercio, esta Dirección General aceptará —momentáneamente— un prudente aumento del tiempo establecido en el Reglamento. Este aumento será calificado en cada caso por la Dirección.

Por su parte, la Asociación se compromete, cuando las circunstancias lo permitan, a proponer un plan de distribución de los avisos que contribuya al cumplimiento del deseo antes arriba expresado.

Las disposiciones contempladas en la presente nota entrarán en vigencia para las Emisoras de Santiago, a contar el próximo lúnes 14 del presente.

Al respecto, me permito insistir ante Ud. en que esta Dirección General será flexible en cuanto se refiere a las Emisoras del interior, pero, considerando la falta de cumplimiento de los acuerdos a que me refiero, y que provocó el suspender sin nuevo aviso cualquiera de ellas que no cumpla con la franja.

Por otra parte, deseo también, llamar la atención con respecto a carácter sitorio de dichos acuerdos, que espero servirán, en un futuro cercano como base para una legislación reglamentaria.

Celebrando el hecho de que Ud. haya llegado a un convencimiento de la idiosincrasia nacional de nuestra gente, saluda afectuosamente a Ud. y amigo

Ricardo Bolzard
Director G...

ALIMENTACION DE LOS ESCOLARES INDIGENTES

Por decreto del Ministerio de Educación, se ha destinado la suma de $ 100.000 para los gastos de alimentación de los escolares indigentes de Santiago.

LOS EE. DE CORRAL DEL C. HIPICO SE PLEGARON A LA HUELGA

Los empleados de corral que trabajan en el Club Hípico, acordaron adherir a la huelga que iniciaron sus colegas del Hipódromo Chile, y desde ayer, suspendieron sus actividades.

Con este motivo, los mismos preparadores se vieron en la necesidad de sacar a paseo a sus pensionistas, y algunos de ellos obligados a galoparlos, para poder continuar el entrenamiento a que estaban sometidos.

CONTINUA LA OLA DE ATROPE... Y ACCIDENTES EN LA VIA PU...

DIARIAMENTE SE REGISTRAN NUMEROSAS DESG... — MICROBUSES SON LOS QUE TIENEN EL MAS... INDICE DE MUERTOS Y HERIDOS

En el día de ayer prosiguieron los accidentes y atropellos en la vía pública, que estos últimos días han aumentado en forma alarmante.

A las 7.21 horas de la mañana, en Santa Rosa esquina de Arauco, la camioneta patente KT 188, gobernada por Luis Montagno Forgno, atropelló en forma violenta al ciclista Luis Alberto Ramírez, quien falleció momentos después en la Posta 3 de la Asistencia Pública.

El autor de este atropello fué detenido, y pasó ayer mismo a disposición de la justicia criminal. La víctima era un empleado, casado, de 37 años de edad, domiciliado en Santiago Concha N.o 1216.

Poco más tarde, a las 8.40 horas, en Vicuña Mackena esquina de Plaza Baquedano, el microbús patente KE 24, gobernada por Carlos Urrutia Rodríguez, quien fué detenido, atropelló a Luis Cruz Duvaud, de 22 años de edad, quien fué hospitalizado gravemente herido en la Posta Central de la Asistencia Pública.

Por otra parte, en la tarde, a las 18.40 horas, en la calle Merced esquina de Irene Morales, el micro patente KC 67, manejado por Julio Valdivia Hernández, detenido por Carabineros, atropelló y dejó gravemente herido a Manuel Hidalgo R..., 98 años de edad, domi... Purísima 127, quien fué ... portado en grave es... Posta Central de la A... Pública.

PANIFICADORES DE ARICA DECLARARON HUELGA DE 24 HO...

ARICA, 9 — A raíz de la huelga declarada por el Sindicato de Panificadores de Iquique, en consecuencia de las medidas adoptadas por el Intendente de la Provincia, señor Vera, quien a cumplir el decreto del Instituto de Economía Nacional que exige la elaboración de pan de 125 gramos por unidad, los panificadores de Arica, solidarizaron con sus compañeros de Iquique, y decretaron el paro de 24 horas, a contar de mañana a las ocho.

El Comandante de la Guarnición, Coronel don Ernesto ..., quien actúa como Comandante subrogante, tomará las medidas pertinentes para evitar la falta de pan en la ciudad, y garantizar a los obreros en huelga la ayuda del Destacamento ... si las circunstancias lo requieren.— (NICOLAS ... corresponsal).

DEFUNCION

Ha fallecido nuestra querida esposa y madre, señora

DEMOFILA RODRIGUEZ DE PINTO

Sus restos serán sepultados, hoy, jueves 10, en el Cementerio General. El cortejo partirá a las 16.30 horas, de su casa habitación, calle San Ignacio N.o 4289.

Ernesto Pinto e hijos

Atendido por la Empresa Azócar

DEFUNCION

Ha dejado de existir nuestro querido ... inolvidable deudo, señora

DOLORES SOTO DE SILVA

Sus restos serán sepultados hoy en el Cementerio General. El cortejo partirá desde su casa habitación calle Lira 1772, a las 15 horas.

La familia

Atendido por la Empresa Azócar

DEFUNCION

Ha fallecido en Valparaíso nuestro querido deudo, señor

ALEJANDRO TORNQUIST ALERS

Sus restos serán sepultados hoy, en el Cementerio Disidentes de esa ciudad.

La familia

Atendido por la Empresa Azócar

CEMENTERIO GENERAL

Esta Administración hace saber a los deudos que, por causa de fuerza mayor, serán trasladados los restos que más abajo se indican, del patio 3 de adultos a otro patio, se efectuarán, después de tres días de su publicación:

Sepultura N.o 1382, Emilio Venegas; 1383, Laura Farías; 1384, Brígida Nova Salgado; 1386, María Allende G.; 1372, José Gutiérrez Vargas; 1373, Rafael Badilla Germán; 1376, María Silva N.; 1377, Guillermo Mena Contreras; 1378, Segundo Henríquez T.; 1380, José Vásquez Pozo; 1438, Margarita Campos D.

Santiago, 8 de Abril 1947.

ADMINISTRADOR

DEFUNCION

Ha dejado de existir nuestra querida madre, hermana y abuelita, señora

JUDITH RICCI vda. de URZUA

Sus restos serán sepultados hoy en el Cementerio General. El cortejo partirá a las 16.30 horas, desde su casa habitación, Río de Janeiro 424, donde se oficiará una misa por el eterno descanso de su alma, a las 9.30 horas.

La familia.

EXPRESION DE GRACIAS

Damos nuestros agradecimientos a todas las personas que nos acompañaron en la sepultación de nuestro querido deudo, señora

CATALINA ERTLE v. DE BREITLING

La familia.

Resección pulmonar salvará al mundo de la tuberculosis

225 operaciones de este tipo ha hecho profesor Overholt

DECLARACIONES A "LA NACION"

El Profesor R. H. Overholt fué uno de los primeros cirujanos que practicó la resección pulmonar en la tuberculosis. La primera operación de esta naturaleza la realizó el año de 1924 y, como se obtuviera el éxito que ella buscaba, siguió aplicando el nuevo sistema de resección en casos incurables y como último recurso para salvar al paciente. Desde entonces hasta hoy día ha realizado 225 operaciones de esta clase, con resultados muy satisfactorios. De esta manera se ha perfeccionado la técnica y se ha determinado en forma exacta la cirugía vistoral intra-torácica. Ya no se espera que el enfermo esté en una etapa incurable, sino que se le aplica el remedio inmediato.

Así lo declaró al doctor Overholt quien explicó con entusiasmo y gentileza la importancia que tiene para todos los países del mundo el intercambio en el campo médico como un medio más provechoso para la comprensión de los pueblos. Agregó con vehemencia: "El progreso en el tratamiento de la tuberculosis deriva de la armonización de los esfuerzos en las diversas ramas de la ciencia médica. Así por ejemplo, dice, "el biólogo y el químico deben proseguir en la búsqueda de una droga capaz de matar el germen de la tuberculosis, los médicos, en general, deben atender a la pesquisa precoz de los casos; a extender la vacunación contra la tuberculosis para que así el cirujano pueda tener un papel activo en el tratamiento y su opinión sea consultada primordialmente al iniciarse el tratamiento del paciente.

"La tuberculosis —agrega — determina modificaciones o alteraciones mecánicas irreversibles el único tratamiento posible es ella es mediante métodos médicos que controlen estas alteraciones, o extirpando aquellas partes del órgano con lesiones irreparables".

Le hacemos la última pregunta sobre los personajes de importancia que ha atendido profesionalmente. Su respuesta fué rápida: "Cada paciente que he operado y que operaré es un enfermo de importancia mundial, porque la medicina no conoce diferencias raciales, sociales o económicas, sino al paciente que forma parte de la colectividad".

El Profesor Overholt hace declaraciones a LA NACION

Aún cuando mucho podría decirnos el Dr. Overholt sobre la resección pulmonar, los progresos que ha alcanzado en el campo de la medicina, especialmente sobre tuberculosis pulmonar, cáncer, enfermedades crónicas del pericarpio, etc., debemos interrumpir nuestra entrevista para dejarlo atender sus obligaciones contraídas en la Clínica Obstétrica del Hospital San Vicente, donde dictó su última conferencia.

HOMENAJES QUE SE LE TRIBUTARON

Durante su visita a Chile el Dr. Overholt fué objeto de divarsas manifestaciones por parte del Cuerpo Médico, habiendo sido además nombrado Miembro Honorario de la Facultad de Biología y Ciencias Médicas, de la Universidad de Chile; Miembro Honorario de la Sociedad de Cirujanos de Hospital; Miembro Correspondiente de la Sociedad Chilena de Tisiología, y Doctor Honoris Causa, de la Facultad de Medicina, de la Universidad Católica.

Hoy se dirige a Buenos Aires, vía aérea, donde fué invitado por el Gobierno argentino, el que ya ha nombrado una comisión encargada de recibirlo.

ACTIVIDADES DESARROLLADAS DURANTE SU VISITA A ESTA CAPITAL.

Además de las cuatro conferencias dictadas en la Universidad de Chile, Católica y Clínica Obstétrica del Hospital San Vicente, el doctor Overholt visitó casi todos los establecimientos hospitalarios de la capital, expresando su admiración por su adelanto y muy especialmente por las leyes sanitarias vigentes y el programa que el Gobierno ha comenzado a desarrollar en beneficio de la salud pública. Nos manifestó que tenía verdadero interés en conocer los resultados que se obtendrán mediante estas leyes ,en un futuro cercano.

TARIFAS DE $ 1.60 PEDIAN AUTOBUSEROS

SOLO SE LES CONCEDIO A LOS MICROS ALZA DE 20 CENTAVOS.— LOS DUEÑOS DE AUTOBUSES Y EL CONFLICTO CON CHOFERES Y COBRADORES

"De acuerdo con el convenio entre los industriales autobuseros y el personal de choferes y cobradores, suscrito en diciembre del año pasado, éstos últimos no pueden formular ninguna demanda de carácter económico en el curso de 1947", nos declaró ayer el presidente del Sindicato de Dueños de Autobuses, señor Humberto Agüero. Este acuerdo estableció que los choferes ganarían la suma de dos mil pesos mensuales más el seis por ciento de la entrada bruta por concepto de venta de boletos que, según este dirigente, se está cumpliendo estrictamente. Existe una comisión que resuelve todas las dificultades que se puedan crear y está formada por los señores. Luis Sánchez y Cárlos Ibáñez, en representación del personal, y Juan Marinaqui y Eugenio Solari, en la de los industriales, y se reúne bajo la presidencia del Director General de Transporte y Tránsito Público, señor Waldo Palma.

Los choferes y cobradores han exigido ahora un reajuste de sueldos de quinientos veinticinco pesos.

MAS DE UN MILLON DE PASAJEROS

Un millón trescientas mil personas se movilizan diariamente en los 1.600 microbuses que circulan en Santiago. El señor Agüero nos informó que existen actualmente 330 "góndolas" en servicio.

Refiriéndose al aumento de tarifas, el presidente del Sindicato dijo que los autobuseros habían solicitado un alza de sesenta centavos por pasaje, y que el Gobierno había concedido sólo veinte centavos con la supresión de las bonificaciones.

INCIDENTE DESPUES DE UNA REUNION

Al término de una reunión celebrada entre los representantes de los dueños de autobuses, señores, Juan Deliyanis, Luis Cares y Vicent Carmelis, y dirigentes de la Confederación de Choferes y Cobradores en la Dirección de Transporte y Tránsito Público, un grupo de choferes agredió de hecho al señor Cares La oportuna intervención de carabineros y personal de esa repartición, evitó que éste adquiriera caracteres de gravedad. Los dirigentes industriales acordaron no concurrir a nuevas reuniones mientras no exista la seguridad de que estos hechos no se repetirán.

Cabe recordar que a fines de diciembre se registró un incidente similar a la salida de una reunión en el Ministerio del Interior.

DON JUAN TUYA REGRESA HOY A LONDRES

Hoy se dirige en avión a Londres, para reasumir sus funciones en el Departamento Latinoamericano de la British Broadcasting Corporation, el señor Juan Tuyá Vidal. El señor Tuyá regresa a la capital británica, después de una permanencia de dos meses en Santiago, en uso de un merecido descanso, junto a sus familiares.

Un grupo de jefes y redactores de este diario, y de la United Press, despidió ayer a don Juan Tuyá con un almuerzo que se sirvió en la Taberna del Restaurant Capri. Asistieron los señores: Ramón Cortés; Adolfo Fuentes; William Horsey, Warino Espinoza, Luis Henríquez, Augusto Zagal, Humberto Lagno, Manuel Gandarillas, Héctor Faúndez, Guillermo Ramírez, Salvador Soto, Julio Lagos y Carlos Reyes.

ACORDARON IR A LA HUELGA LOS EMPLEADOS DEL BANCO EDWARDS

FRACASARON LAS GESTIONES PARA QUE DICHO PERSONAL OBTUVIERA UNA NIVELACION EN SUS SUELDOS.— LA FEDERACION DE SINDICATOS APOYA ESTE MOVIMIENTO.— DECLARACIONES DEL GERENTE DEL BANCO EDWARDS

Personal del Banco Agustín Edwards, ante la negativa de la gerencia para solucionar sus peticiones de mejoramiento económico, han iniciado un movimiento gremial para conseguir las demandas formuladas, y que culminó anoche con la votación de huelga, aprobada por una abrumadora mayoría, paru que se llevará a efecto desde el viernes 11 del presente.

Expirado el plazo que el personal de aquel Banco fijó para que la gerencia diera respuesta favorable a sus peticiones de nivelamiento económico con otros establecimientos bancarios, y agotados los procedimientos para llegar a un entendimiento directo, se convocó a todos los funcionarios a una reunión que se efectuó en la Federación de Empleados de Bancos, con el fin de adoptar una resolución al respecto.

ACUERDO OFICIAL

Anoche recibimos la visita de los dirigentes del Sindicato del Banco Edwards, quienes nos entregaron la siguiente declaración sobre la votación de huelga:

"Convocado el personal para adoptar una posición de acuerdo con sus demandas efectuó la votación de la huelga, cuyo resultado favorable fué abrumador.

Como un medio de poder llegar a un entendimiento agotando todos los recursos para evitar un paso tan decisivo, se acordó notificar a la gerencia del Banco de este acuerdo, y en caso de no verse satisfechos, hacer efectivo el paro en forma indefinida; desde el día once del actual.

La Federación Nacional de Sindicatos de Empleados de Chile, en conocimiento de este acuerdo, se reunió extraordinariamente y acordó apoyar incondicionalmente a los empleados en conflicto".

PROPOSICIONES DE LA GERENCIA DEL BANCO

Anoche conversamos con el gerente del Banco, señor Rafael Prieto, quien nos informó que en la última entrevista con los dirigentes del Sindicato, había hecho una proposición de arreglo, considerando el máximo de aumentos que dicha institución podía conceder a sus empleados, ofrecimiento que el personal quedó de considerar y contestar en el día de hoy.

El gerente nos expresó: "No se trata solamente de nivelación de sueldos en relación con los demás Bancos, sino que diversos otros detalles de carácter económico un poco complicados, que es necesario resolver en forma que no perjudique los intereses del Banco".

"En todo caso, —nos expresó el gerente— hoy conoceré los detalles de los acuerdos de los empleados, en relación con mis proposiciones de arreglo, pues hasta este momento no he sido notificado de los acuerdos adoptados en la reunión celebrada por ellos esta noche".

OVERHLT ES UNO DE LOS CIRUJANOS MAS FAMOSOS DEL MUNDO

La Universidad de Chile y la Católica invitaron al eminente profesor y tisiólogo, Dr. R. H. Overholt, representante de los Estados Unidos ante ese torneo, a fin de que dictara un ciclo de conferencias en Chile sobre temas de su especialidad, basada en la cirugía viceral intra-toráxica.

La iniciativa de estos planteles educacionales ha sido de gran importancia para nuestros médicos y estudiantes, ya que uno de los más graves problemas que afectan a nuestra población es, precisamente, este mal que tanto daño causa a nuestra raza.

La personalidad del Profesor Overholt es ampliamente conocida en los Estados Unidos y su fama ha traspasado las fronteras de su patria, debido a su brillante actuación en la aplicación de las nuevas modalidades puestas en práctica para curar este flagelo. Hizo sus estudios en la Universidad de Nebraska y actualmente es Profesor de la Clínica Quirúrgica en el Tufts College Medical School, de Boston. Es Cirujano Consultor de varios sanatorios de New England, los que cuentan con alrededor de 1.200 camas de enfermos cada uno. El Profesor Overholt es considerado como uno de los más famosos cirujanos de estos tiempos y su actual conocimiento se debe a su habilidad, su estudio y comprensión de las dolencias humanas.

LA ASOC. DE PROFESORES DE EDUCACION FISICA SE REUNE HOY A LAS 18.30

La Asociación de Profesores de Educación Física realizará el viernes 11 del presente, a las 18.30 horas, una asamblea general en el local del Instituto de Educación Física, Morandé 750. La Tabla será la siguiente: 1.o) Cuenta del Proyecto de Ley de Educación Física, actualmente en estudio con el señor Ministro de Educación; 2.o) Aspiraciones del profesorado femenino de educación física.

MANIFESTACION A DON JAIME FILLOL, DEL SIND. TELEGRAFO COMERCIAL

El próximo domingo en el restaurante de la Quinta Normal, se efectuará una manifestación al presidente del Sindicato Profesional del Telégrafo Comercial don Jaime Fillol B., ofrecida por el personal de la empresa.

Especialmente invitados concurrirán el gerente general del Telégrafo Comercial, don Froilán Roa Donoso; el subgerente, don Gregorio Salgado; autoridades del Trabajo, representantes de la prensa, etc. Las adhesiones se reciben en Huérfanos 858.

1.558.449 QUINTALES DE SALITRE SALIERON DURANTE MARZO ULTIMO

El embarque de salitre por los puertos de Iquique, Tocopilla y Taltal, alcanzó, en la semana comprendida entre el 24 y el 29 de marzo último, a 333 mil 357 quintales métricos.

El total embarcado por los indicados puertos, en el mes pasado, fué de 1.558.449 quintales métricos.

CONGRESO DEL ESPECTACULO SE INAUGURARA ESTA TARDE

HABLARAN EL RECTOR DE LA UNIVERSIDAD Y EL DIRECTOR DE INFORMACIONES Y CULTURA

EN LA UNIVERSIDAD

Hoy, a las 17 horas, se efectuará en el Salón de Honor de la Universidad de Chile, el acto inaugural del Congreso del Espectáculos, en el cual estarán representados todos los gremios y actividades que tienen relación con los espectáculos sean teatrales, cinematográficos, circenses, etc.

El Congreso funcionará durante tres días consecutivos para discutir las diferentes ponencias y temas que conduzcan a la solución de los problemas que afectan a los gremios y que impiden el desarrollo y el progreso de estas manifestaciones en el país.

En el acto inaugural de hoy hará uso de la palabra el Rector de la Universidad de Chile don Juvenal Hernández. En seguida hablará el Director de Informaciones y Cultura, señor Ricardo Boizard, bajo cuyos auspicios se realiza este Congreso.

También hablará el Presidente del Sindicato de actores, señor Alejo Alvarez y otros representantes de diversos sindicatos.

ASISTIRA S. E.

Al acto inaugural de hoy, S. E. el Presidente de la República, Excmo. señor Gabriel González Videla, ha prometido asistir, lo cual dará mayor realce al torneo que patrocina la DIC.

CONFERENCIA DEL Dr. STANLEY D. TYLMAN

Por vía aérea llegó ayer el profesor Stanley D. Tylman, de la Universidad de Illinois, quien dictará esta tarde en el auditorium de la Escuela Dental una conferencia con proyecciones que versará sobre "La rehabilitación oral". Además expondrá una mesa clínica sobre la técnico de colados, de Hollenback.

Dada la extensión de las materias que expondrá el profesor Tylman, su conferencia comenzará a las 18 horas.

DEL MINISTERIO DE EDUCACION

FONDOS PARA MATERIAL DE ENSEÑANZA.— Por decreto del Ministerio de Educación se ha destinado la suma de $ 300.000, para la adquisición de material de enseñanza en las escuelas normales de Antofagasta, Talca y Victoria.

MANTENIMIENTO DE ESCUELA GRANJA.— Se ha destinado la cantidad de $ 100.000 para los gastos de mantenimiento de la Escuela Granja N.o 40 de San Carlos.

REPARACION DEL LICEO N.o 1 DE HOMBRES.— Se ha decretado, destinándose la cantidad de $ 30.000, para reparaciones del local del Liceo de Hombres N.o 1 de Santiago y $ 80.000 para material de enseñanza del mismo establecimiento.

COOPERADORA DEL ESTADO.— La Escuela Particular N.o 4 "Curtiduría", del departamento de Constitución, ha sido declarada cooperadora de la función educacional del Estado.

CONCURSO.— La Dirección General de Enseñanza Profesional ha llamado a concurso de antecedentes para proveer el cargo de PROFESOR JEFE DE LA ENSEÑANZA TEXTIL, en la ESCUELA INDUSTRIAL DE CONCEPCION, con renta base anual total de $ 51.076, con derecho a un aumento de un 20 o|o por cada cinco años de servicios fiscales.

Los requisitos son: ser chileno; no mayor de 50 años; poseer título de Técnico en las Especialidades de Tejeduría o Hilandería, o, en su defecto, acreditar conocimientos y práctica profesional durante 10 años en fábricas extranjeras o chilenas.

Los antecedentes deberán remitirse a la Dirección General de Enseñanza Profesional, Moneda 1342, hasta el 20 de abril en curso, acompañados de la carátula para concurso que se proporcionará a los interesados en las oficinas de la Dirección o en la Escuela Industrial de Concepción.

La defensa de Iris Mangelsdorff apeló ayer a la Corte

EL MINISTRO SUMARIANTE PROSIGUIO TOMANDO NUEVAS DECLARACIONES

En el día de ayer, el Ministro sumariante señor Oscar Acevedo continuó tomando numerosas declaraciones en el proceso de Comercio Exterior, para aclarar algunos puntos relacionados con este proceso.

Concurrieron al tribunal, el ex vicepresidente del Consejo, que se encuentra actualmente detenido, señor Donato Toriello, quien agregó nuevos antecedentes sobre la tramitación de las divisas que se atribuye fueron autorizadas bajo su firma.

También fueron citados al tribunal, los representantes de otras firmas comerciales de Santiago, y el ex vicepresidente de la Caja de Crédito Hipotecario, señor Hernán Figueroa Anguita, quienes agregaron importantes informes relacionados con las investigaciones que realiza el Ministro señor Acevedo.

Rechazada por el Ministro sumariante, la petición de excarcelación y modificación del auto encargatorio de reo de la detenida, señorita Iris Mangelsdorf, el abogado señor Carlos Mondaca, apeló contra esta resolución a la Corte de Apelaciones.

Ayer mismo, el proceso subió en autos a la Corte, tribunal que deberá resolver sobre dicha apelación, en el curso de la presente semana.

EL CARDENAL CARO Y EL ANIVERSARIO DEL LICEO BARROS BORGOÑO

Con motivo del aniversario del Liceo de Hombres "Barros Borgoño", celebrado en esta capital el lunes 7 de abril, el rector de ese establecimiento, don Hermógenes Astudillo Herrera, recibió de parte del Cardenal, Monseñor José María Caro, la siguiente nota:

"Santiago, 7 de abril de 1947.

Señor Rector:

En este día, aniversario de la fundación del Liceo "Barros Borgoño", tengo el agrado de saludar atentamente a Ud., personal docente, administrativo y alumnado de dicho plantel de educación, formulando fervientes votos por la prosperidad del Liceo, y para que de él salgan ciudadanos que, por su sólida formación intelectual y moral, sean eficientes en la colectividad nacional, y contribuyan con sus ejemplos, actividades e intensa laboriosidad, a la grandeza de la Patria, y a la unión y armonía que debe reinar siempre entre todos los chilenos.— (Fdo.) —José María, Cardenal, Caro Rodríguez, Arzobispo de Santiago".

HOY SE ACUARTELA EN 'EL BOSQUE" EL CONTINGENTE AEREO

Hoy a las 7 horas se acuartelará en El Bosque el contingente que hará su servicio militar durante el presente año, en la rama del aire.

Por haber sido ayer declarado feriado para las Fuerzas Armadas, debió postergarse para hoy dicho acuartelamiento.

Con respecto al contingente de 1927 que deberá hacer su servicio militar en los diversos Regimientos de la capital, deberá reconocer Cuartel el 15 del actual.

LA MATRICULA EN EL CONSERVATORIO

Se encuentran abiertas las inscripciones para los Cursos de Perfeccionamiento para profesores primarios, secundarios, normalistas, y, además, para todas las personas que se interesen por asistir a ellos.

Dichos cursos de perfeccionamiento, comprenden las siguientes asignaturas:

1.— TEORIA Y SOLFEO SUPERIOR, a cargo de la profesora señora Andrée Haas.

2.— METODOLOGIA MUSICAL, por la profesora señorita Brunilda Cartes.

3.— APRECIACION MUSICAL, a cargo del profesor Vicente Salas Viu.

.— DIRECCION CORAL, a cargo del profesor señor Fidel Cárcamo y

5.— ARMONIA, a cargo del profesor señor Jorge Urrutia.

EL GREMIO GRAFICO DE OBRAS SE INCORPORARA AL REGIMEN DE LA CAJA DE EE. PP. Y PERIODISTAS

LA COMISION DE LEGISLACION Y TRABAJO DE LA CAMARA DE DIPUTADOS APROBO EN GENERAL EL PROYECTO DE LEY RESPECTIVO

En la sesión celebrada ayer por la Comisión de Legislación y Trabajo de la Cámara de Diputados, para tratar el proyecto de ley que incorpora a los gráficos de obra al régimen de previsión de la Caja de Empleados Públicos y Periodistas, este organismo aprobó en general el proyecto.

En la discusión en particular, fueron aprobados cuatro artículos, especialmente el 1.o que incorpora al gremio a los beneficios de la ley 7790.

Esta sentida aspiración de los gráficos de obra se venía agitando desde el año 1941, fecha en que el proyecto llegó por primera vez a la Cámara.

Ante el curso satisfactorio que el proyecto lleva en el parlamento, el gremio expresa su agrado por la buena acogida que en todo sentido ha prestado al proyecto el presidente de la Cámara de Diputados, don Juan Antonio Coloma.

EL MOVIMIENTO

El movimiento de reivindicación de los obreros gráficos de obra, que afecta en el país a 20 mil hombres, ha sido impulsado en conjunto por la Federación Nacional de Trabajadores de la Prensa, la Unión de Sindicatos Gráficos y la Federación de Obreros de Imprenta de Chile.

LA REUNION DEL DOMINGO

El gremio gráfico de los talleres de obra se reunirá el próximo domingo en Lord Cochrane 323, a las 9.30 horas, para conocer la tramitación del proyecto ya mencionado en el seno de la Cámara de Diputados.

S. E. MIEMBRO HONORARIO DE CONGRESO DE NEUROCIRUGIA

ESTE SEGUNDO TORNEO SUDAMERICANO SE INAUGURA EL PROXIMO LUNES EN SANTIAGO

El Presidente de la República aceptó su designación como Miembro del Comité de Honor del Segundo Congreso Sudamericano de Neurocirugía, que se inaugurará el próximo lunes, con asistencia de delegaciones de los países de todo el Continente, de Europa y de Australia.

El Excmo. señor González Videla envió la siguiente comunicación al Secretario General del Congreso, doctor Alfonso Asenjo:

"Santiago, abril 1.o de 1947.

Señor doctor don Alfonso Asenjo, presente. Señor Secretario General: He tenido el agrado de recibir su amable nota, en la cual usted tiene a bien comunicarme que he sido designado Miembro del Comité de Honor del Congreso Sudamericano de Neurocirugía. Al comunicarle mi aceptación de tan honroso cargo, deseo expresar a usted y, por su intermedio, a los señores miembros del Congreso, los votos que formulo por el éxito en sus labores. Tiene el agrado de saludar muy atentamente a usted.— (Fdo.)— GABRIEL GONZALEZ VIDELA".

EN VALPARAISO

El II Congreso Sudamericano de Neurocirugía, terminará con una visita que todos los delegados realizarán a Valparaíso el domingo 27 de abril.

Los actos de ese día empezarán con una sesión conjunta de la Sociedad Médica y la Sociedad de Neurocirugía de Valparaíso, que se desarrollará en el auditórium del Hospital Naval, y en ella disertará el doctor Olivecrona, considerado el primer neurocirujano de nuestros días. Luego, el Intendente, Sr. Molina Luco, ofrecerá un almuerzo a los delegados. Y éstos, por la tarde, completarán su visita a Valparaíso, yendo a la Universidad Santa María y al Sanatorio "Las Zorras".

EXPOSICION

El sábado, a mediodía, quedarán cerradas las inscripciones para los adherentes a la Exposición de Instrumental, Productos Farmacéuticos y Libros de Medicina, que estará abierta durante el desarrollo del II Congreso Sudamericano de Neurocirugía, en el Hospital del Salvador. Firmas comerciales, chilenas y extranjeras presentarán stands en esta exposición, la primera en su género que se hará en Santiago de Chile.

SE DECLARO EN RECESO LA BRIGADA DE SCOUTS "PEDRO AGUIRRE CERDA"

ESTA DECISION SE ADOPTO EN VISTA DE LA DIVISION QUE EXISTE EN EL SCOUTISMO CHILENO.— RENUNCIO DIRIGENTE DE LA FRACCION DEL GENERAL DON VICTOR FIGUEROA V.

El Director General del Scoutismo Nacional y presidente de la Brigada de Boy Scouts "Pedro Aguirre Cerda" don Héctor Elgueta B., ha enviado una comunicación al general en retiro don Víctor Figueroa Vega, en su carácter de presidente de los Scouts disidentes, por la cual presenta su renuncia en el carácter de indeclinable, y al mismo tiempo le transmite el acuerdo de la mencionada Brigada, de dejar a ésta, al margen de toda actividad oficial, mientras dure la actual división del scoutismo chileno.

En ciertos acápites, la nota renuncia del señor Elgueta, expresa textualmente:

"Me plegué a este movimiento, llamado renovador y de la oficialidad joven, en la creencia de que realmente sería renovador y reflejaría a la vez, las aspiraciones de la oficialidad joven, que digámoslo honradamente, fué arrastrada a este movimiento separatista, por dirigentes amargados y desplazados de las bases del scoutismo que encabeza el presidente de la Asociación de Boy Scouts de Chile, doctor Nacianceno Romero".

Finalmente el señor Elgueta, expresa:

"Estos hechos y otros tantos que sería largo enumerar, de innegable inmoralidad en un movimiento que se dice de depuración, no reflejan sino la obscura actuación de esta permanente camarilla que no se hasta dónde va a llevar a este movimiento, son los que me hacen colocarme al margen de toda actividad scoutiva oficial".

Se estudia la depuración de aguas servidas

POR EL DEPARTAMENTO DE HIDRAULICA

El Departamento de Hidráulica de la Dirección General de Obras Públicas inició el año pasado el estudio y tratamiento de las aguas usadas del alcantarillado de Santiago, y cree terminado el proyecto de planta de investigación a fines de año.

En esta fecha se establecerá definitiva el tratamiento que será en la planta matriz de depuración.

Estos estudios son de vital importancia, ya que esas aguas usadas y depuradas pueden usarse para riegos y otros usos importancia.

A los Ambulantes del Servicio de Correos y Telégrafos jubilados

Se les advierte que en el "Diario Oficial" número 20723, de hoy día, se publica la resolución N.o 2 expedida por la Comisión Clasificadora de Pensiones, que los encasilla para los efectos de la reliquidación de sus pensiones que ordena la ley 8,758.

Esta publicación se repetirá en las tres siguientes ediciones del "Diario Oficial".

Sindicato Profesional de Empleados Caja de Ahorros de EE. Públicos

En Santiago, a 7 de Abril de 1947, en presencia del Inspector del Trabajo, don Rodolfo Vásquez Rojas, se procedió a la elección del Directorio definitivo del Sindicato Profesional de Empleados de la Caja de Ahorros de Empleados Públicos, quedando constituido de la siguiente forma:

PRESIDENTE, don RUBEN ALZOLA GARCIA;
SECRETARIO, don FEDERICO G. BAEZA MICHAELSEN;
TESORERO, don MIGUEL S. VALDES VARAS;
DIRECTORES: don FRANCISCO MATTE YAÑEZ y don OSCAR SILVA GATICA.

Se hace la presente publicación en conformidad al artículo 375 del Código del Trabajo.

EL SECRETARIO

Caja de Previsión de Empleados Particulares

PROPUESTAS PUBLICAS

Especificaciones técnicas para la adquisición de carboncillo para los edificios de la Caja de Previsión de Empleados Particulares

1) Se solicita propuestas públicas para el suministro de carboncillo para quemadores automáticos de las calderas para los servicios de calefacción y agua caliente en los siguientes edificios de la Caja:

a) Edificio Plaza Italia;
b) Edificio calle Carnicer;
c) Edificio Vicuña Mackenna;
d) Edificio Barrio Cívico;
f) Edificio Huérfanos.
e) Edificio Agustinas N.o 1185;

2) El carboncillo deberá ser entregado en las carboneras de cada edificio y de acuerdo con las cuotas fijadas para cada uno de ellos.

3) La propuesta será sobre la base de 2.500 toneladas de carboncillo puesto en las carboneras de los edificios, para el consumo de un año.

4) Se fijan las siguientes características para el carbón:
a) Potencia calorífica, 7,000 calorías como mínimo;
b) Cenizas, 14% como máximo;
c) Humedad, 5% máximo;
d) Azufre, 2% máximo;
e) Carbono, 45% mínimo.

5) Cada proponente acompañará muestras del carboncillo ofrecido y su respectivo certificado de ensaye.

6) Las propuestas se abrirán en la oficina de la Vicepresidencia, el día Viernes 11 de Abril, a las 17 horas.

EL VICEPRESIDENTE EJECUTIVO

CAJA DE CREDITO AGRARIO

Estado de situación al 22 de Febrero de 1947, practicado a petición de la Superintendencia de Bancos

ACTIVO

A.—FONDOS DISPONIBLES.		
1.—Caja y depósitos en el Banco Central de Chile	$ 848.511.24	
2.—Documentos a cargo de otros Bancos y Depósitos en empresas bancarias	$ 22.994.832.28	$ 23.843.343.52
B.—COLOCACIONES.		
3.—Préstamos para siembras	$ 179.825.313.64	
4.—Préstamos para ganado	288.016.685.12	
5.—Préstamos para abonos y desinfectantes	133.520.806.42	
6.—Préstamos para maquinarias y útiles de labranza	41.208.513.16	
7.—Préstamos para mejoras	29.784.219.83	
8.—Préstamos para industria vitivinícola	6.250.572.84	
9.—Préstamos para plantaciones	5.347.072.87	
10.—Préstamos para envases	744.421.32	
11.—Préstamos para industria maderera	2.392.605.40	
12.—Préstamos para otros fines	14.995.027.17	
13.—Préstamos para Cooperativas, Ley 6.382	1.179.433.98	
14.—Documentos descontados	12.387.528.49	
15.—Varios deudores	23.626.270.69	
16.—Otras colocaciones	23.896.952.29	$ 763.175.623.22
C.—INVERSIONES.		
17.—Bienes Raíces	$ 27.219.304.71	
18.—Valores Mobiliarios	1.—	
19.—Mercaderías	28.505.004.59	
20.—Bienes Muebles	2.537.388.67	58.261.698.97
D.—OTRAS CUENTAS DEL ACTIVO.		
21.—Préstamos por cuenta de la Corporación de Fomento de la Producción	$ 46.750.856.96	
22.—Préstamos por cuenta de la Corporación de Reconstrucción y Auxilio	1.185.221.62	
23.—Operaciones pendientes y varios	22.619.812.21	
24.—Préstamos por cuenta Plan Agrario	7.900.000.—	
25.—Préstamos por cuenta del Instituto de Economía Agrícola - Fomento Lechero	4.750.000.—	
26.—Inversiones y gastos sequía Coquimbo y Atacama por cuenta del Ministerio de Agricultura	1.735.489.78	
27.—Instituto de Economía Agrícola - Compra de papas	849.170.55	85.790.551.12
E.—OTRAS CUENTAS DEL DEBE.		
28.—Intereses y descuentos	$ —.—	
29.—Otros gastos de administración	5.922.095.66	5.922.095.66
TOTAL GENERAL		$ 936.993.312.49

PASIVO

F.—EXIGIBLE A MENOS DE 30 DIAS.		
30.—Acreedores en Cuentas Corrientes	$ 14.392.196.97	
31.—Depósitos a la vista	100.000.000.—	
32.—Otros compromisos	6.850.535.37	$ 121.242.732.34
G.—EXIGIBLE A MAS DE 30 DIAS.		
33.—Depósitos a plazo	$ —.—	
34.—Otros compromisos	20.112.339.49	20.112.339.49
H.—OBLIGACIONES CON BANCOS.		
35.—Adeudado al Banco Central de Chile:		
a) Préstamos Ley 8.143 . $ 175.000.000.—		
b) Redescuentos .. .. .. —.—	$ 175.000.000.—	
36.—Obligaciones hipotecarias	852.686.22	175.852.686.22
I.—OTRAS CUENTAS DEL PASIVO.		
37.—Saldos relacionados con la Corporación de Fomento de la Producción	$ 48.254.375.90	
38.—Saldos relacionados con la Corporación de Reconstrucción y Auxilio	1.191.771.71	
39.—Ministerio de Agricultura - Plan Agrario	9.540.000.—	
40.—Ministerio de Agricultura - Decreto 2.124	2.000.000.—	
41.—Operaciones pendientes y varios	13.547.069.69	
42.—Instituto de Economía Agrícola - Fomento Lechero	5.770.000.—	
43.—Instituto de Economía Agrícola - Compra de papas	2.700.000.—	83.003.217.30
J.—OTRAS CUENTAS DEL HABER.		
44.—Intereses y descuentos	$ —.—	
45.—Otras entradas	1.180.384.15	1.180.384.15
K.—CAPITAL Y RESERVAS.		
46.—Capital	$ 520.000.000.—	
47.—Reservas	15.601.952.99	535.601.952.99
TOTAL GENERAL		$ 936.993.312.49

EL DR. DAVID EFRON, DELEGADO SINDI[CAL] DE LA OIT. FUE RECIBIDO POR LA C[TCH]

Realiza una jira por los países de América Latina

La XXX Conferencia Internacional del Trabajo, de Ginebra

El señor David Efron, destacado miembro de la Oficina Internacional del Trabajo, con sede en Ginebra, se encuentra en esta capital, en una jira que realiza a través de distintos países de la América Latina.

El señor Efrón es el encargado de las relaciones sindicales de la OIT con los países latinoamericanos.

EN LA CTCH.

El Consejo Directivo Nacional de la Confederación que encabeza el diputado don Bernardo Araya Zuleta, recibió al señor Efrón en asamblea extraordinaria, con asistencia del secretario general interino, don Guillermo Sánchez Alarcón; de los consejeros señores Bernardo Araya Zuleta, Oscar Astudillo, Carlos Bustos, Joaquín Mansilla, Esteban Delgadillo, Humberto Harbin, Guillermo Martínez Quijón, Venancio Santibáñez y la señorita Mercedes López; además, participaron en la reunión delegados de las Federaciones Metalúrgica, Ferroviaria, Minera, de la Construcción, Textil, Molinera, del Cuero, Unión de Profesores de Chile, don Moisés Poblete Troncoso, y un delegado cubano del Congreso Nacional de Peluqueros.

OBJETIVO DEL VIAJE

La jira del delegado de la OIT obedece al deseo de estrechar vínculos con los organismos obreros y dar a conocer detalles de la XXX Conferencia Internacional del Trabajo que se efectuará en Ginebra en junio próximo.

A dicho torneo de los trabajadores del mundo asistirán delegaciones de 53 países, con representaciones tripartitas: gubernamentales, obreras y patronales.

El señor Efrón también informó sobre los acuerdos adoptados por las Comisiones Industriales nacionales Industriales, que trabajan desde 1945, y corresponden a las industrias fundamentales de cada país: petróleo, carbón, textiles, tejidos, transporte interno.

El delegado de la OIT, además, se ocupó del tema de la 30.a Conferencia de Transporte Interno, a realizarse en Suiza en mayo próximo.

REUNION DE LA FOIC

El próximo domingo a las 10 horas, se llevará a efecto una concentración del Gremio Gráfico en el local de la Unión de los Tipógrafos, Cochrane 3223, con el fin de escuchar la cuenta que tiene que dar el Comité pro Ley Unica del Gremio Gráfico.

Los dueños de carnicerías se reunirán hoy

El Sindicato de Dueños de Carnicerías y R. S. de esta capital, se reunirá esta noche a las 21 horas, en Merced 738 (Centro Republicano Español), con el fin de plantear una política de renovación y colaboración al Gobierno, en cuanto se refiere a la labor que le cabe al gremio en la distribución y expendio de la carne.

TURF

DECLARACION DE LA ASOCIACIO[N DE] PROPIETARIOS DE CABALLOS [DE] CARRERA

La Asociación de Propietarios de Caballos de Carrera, en vista de las informaciones inexactas que han circulado acerca de su actitud y la de su representante en el Consejo Superior de la Hípica Nacional, frente al conflicto planteado entre los preparadores y los cuidadores de caballos, declara:

1.—Que el nuevo aumento de salarios que se acuerde a los cuidadores de caballos recaerá, en último término, sobre los propietarios, como ha sucedido con todos los concedidos hasta ahora, puesto que los preparadores se limitan a elevar las pensiones en la suma necesaria para cubrir el mayor gasto;

2.—Que no es posible gravar más a los propietarios sin peligro de que liquiden sus studs, muchos que los mantienen con un sano espíritu hípico, y vayan quedando sólo aquellos para quienes los caballos son simples instrumentos de juego, con grave daño para la corrección de las carreras;

3.—Que, en consecuencia, es preciso buscar la forma de proporcionar a los dueños de caballos los recursos necesarios para atenuar siquiera en parte los efectos del alza de salario de los cuidadores;

4.—Que mientras se encuentra una solución de carácter permanente, para lo cual tal vez será menester reformar la ley 5,055, la Asociación de Propietarios propuso al Consejo Superior de la Hípica Nacional una solución de emergencia consistente en asignar a todo caballo que participe en una carrera, con la sola excepción del ganador, un premio equivalente al valor de la inscripción respectiva;

5.—Que el Consejo, en otra solicitud acordada, pida a los hipódromos que asignen a todo caballo participe en una carrera, tuando a los que llegan, un premio equivalente por ciento de la inscripción respectiva, con mínimo de $ 300 máximo de $ 300;

6.—Que como este acuerdo sólo en parte nuestro, estimamos que corresponde a los hipódromos buscar otros tendiente a cubrir los gastos que se producirán;

7.—Que, como medida complementarias, la Asociación pide más al Consejo que se haga Fondo de Premios, a los mismo Fondo, y que los de veterinaria sean pro costo por los hipódromos;

8.—Que estas dos medidas ciones fueron aceptadas Consejo, con la única que el interés mínimo del Fondo de Premios sea de ciento, y

9.—Que, finalmente, la ción insiste en que las propuestas por ella sólo un arreglo transitorio está buscando una solución de los cuidadores de nuevos gravámenes para pietarios, y sin recurrir de Premios.

Asociación de Propietarios Caballos de Carrera.— presidente.— Carlos Hi tor-secretario.

CAJA DE PREVISION DE EMPLEADOS PARTICULARES

PROPUESTAS PUBLICAS

Solicítanse propuestas públicas para la provisión puertas y ventanas de madera para nuestra Población de Maipú, Avenida Los Pajaritos 9905, Paradero N.o 2.

Bases y antecedentes en el Departamento Técnico, fanos 1270, 5.o piso, oficina 508, de 14 a 18 horas mente.

Las propuestas se abrirán el día 15 de abril a las horas en punto, en las oficinas de la Vicepresidencia.

VICEPRESIDENTE EJECUTIVO

EL DIA 24, COMISION FEMENINA DE CTCH TENDRA CONCENTRACION

El próximo jueves 24, la Comisión Nacional Femenina de la Confederación de Trabajadores de Chile realizará una gran concentración, con el objeto de dar a conocer las campañas de la mujer obrera, respecto a sus reivindicaciones de orden social, económicas y políticas.

La comisión de organización está a cargo de las señoritas Genoveva de la Fuente, Elcira Correa, Inés Retamales y Ester Quilodrán.

CARTEL DE SINDICATOS, SOCIEDADES Y GREMIOS

SINDICATO DE CHOFERES PARTICULARES, cita para esta noche a las 22.30 horas, para tratar reforma estatutos.

FEDERACION NACIONAL DE TRABAJADORES de la Prensa cita para hoy a las 16 horas para enfocar el problema de la Caja Unica de Previsión y la designación de delegados a la Convención Nacional de Periodistas que se efectuará en Valparaíso.

SINDICATO DEL ARTE CULINARIO cita a junta general hoy a las 15 horas, en primera convocatoria y a las 16, en segunda, para tratar sobre la elección de terna de candidatos a la nueva directiva que regirá a la institución durante el período 1947-1948.

SINDICATO DE BARNIZADORES cita para hoy a las 20 horas, en Santiago 233.

FEDERACION DE LA MADERA cita al Consejo Ejecutivo para hoy, a las 20 horas, en su local social para tratar sobre actividades de los sindicatos de provincias y resolver problemas y conflictos a que están abocadas las organizaciones madereras.

EL SINDICATO DE CHOFERES DE CHILE cita para hoy a las 16 horas, en Lord Cochrane 49 para tratar sobre la difícil situación que se le ha planteado al gremio con el problema de los neumáticos y cámaras, y la reciente alza de la gasolina. Se encarece la asistencia a los delegados de paraderos y al consejo directivo Nacional de la FINCH.

EL CONSEJO DIRECTIVO NACIONAL de la CTCH, cita a los delegados de Federaciones, encargados de prensa y propaganda, para el próximo martes 15 a las 19 horas, en Rosas 1454.

También cita a los secretarios y subsecretarios de Federaciones a una reunión que se efectuará el lunes 14 a las 19 horas, en el mismo local.

VANGUARDIA DE CARPINTEROS Y PINTORES.— Cita para el viernes próximo, a las 20 horas, en Lord Cochrane 323.

FESTIVAL REALIZARA EL SABADO ACADEMIA LOS BOHEMIOS

La Academia "Los Bohemios" el próximo sábado realizará un festival artístico en el teatro Cousiño a beneficio de la jira que el conjunto hará próximamente al sur. La presentación se hará en combinación con cine. Otra velada con el mismo objetivo se realizará el día 24 en el teatro Coliseo, estrenándose la obra "Por un pedazo de tierra".

AGRICULTURA

PERSPECTIVA DE UN MAIZ CON MAS GRASA

Como resultado de los estudios realizados por químicos del Depto. de Agric. de los Estados Unidos, se vislumbra la posibilidad de aumentar la proporción de un subproducto del maíz: el aceite en el embrión. En estos estudios se encontró que el contenido de aceite en los diversos tipos de maíz híbrido varía notablemente; hasta un 16% en el caso de dos híbridos populares. Este descubrimiento quizás determine que los cosecheros de maíz puedan dentro de poco cultivar y vender nuevos tipos de maíz híbrido que tiendan mayor cantidad de aceite, y que alcancen mejor precio en el mercado debido a esa cualidad.

Esto concierne particularmente a los agricultores que venden maíz a las industrias que elaborán almidón, alcohol, alimentos para el desayuno y aceite. El aceite llega al público y a varias industrias en diversas formas, desde manteca y oleomargarina, mayonesas y jabones, hasta pinturas, barnices y tinta de imprenta.

La importancia del aceite de maíz en los Estados Unidos, cuya producción alcanzó un promedio anual de más de 90 millones de kilos desde 1940 a 1945, promovió el mencionado estudio para averiguar la proporción del aceite en los maíces híbridos, y si la variación es tan notable como para ser importante para los agricultores y los industriales. Los químicos del Depto. de Agric., Earle, Curtis y Hubbard, encontraron que dos variedades híbridas que se cultivan corrientemente mostraban una diferencia de, por lo menos, 36% en sus rendimientos de aceite.

En la mayoría del maíz, el aceite está principalmente en el embrión, lo que dió base para preguntar: "¿Está el contenido de aceite en los híbridos también, principalmente en el embrión, o los métodos de hibridación han producido un cambio general en la composición?" Disecando muchos granos y analizando las partes se averiguó que los híbridos no se diferencian de las variedades que se fecundizan libremente en sus proporciones físicas. El aceite continúa encerrado principalmente en el embrión, sea alta o baja la proporción.

La importancia práctica de este estudio es que los industriales pueden estar seguros de que cualquier aumento en el contenido de aceite en una variedad está en el embrión, la única parte que ellos utilizan, y que las otras partes del grano no es probable que difieran en la composición química lo suficiente para influir sus actuales empleos en la industria.

Desde el punto de vista del agricultor que cosecha maíz, es necesario que altos rendimientos u otras cualidades deseables acompañen a cualquier desarrollo de variedades que tengan mucho aceite. De que los agricultores puedan obtener mejor precio por un maíz con más cantidad de aceite dependerá, según la Oficina de Investigación Agrícola señala, que dicho maíz añada valor especial para el industrial. Este estudio sólo indica un medio más de aumentar el valor y extender los usos industriales de las cosechas agrícolas.

SIEMBRA Y CUIDADOS QUE REQUIERE EL AJI

Los ajíes prosperan en gran variedad de tipos de terreno, aunque es preferible una marga bastante arenosa, ya que esta clase de tierra es fácil de cultivar y se seca rápidamente después de la lluvia o el riego. Es importante que la tierra esté razonablemente libre de nematodos y otros organismos productores de enfermedades. El uso previo del terreno en cosechas de rotación tiene gran influencia en este punto. Esto es, como los ajíes están emparentados con los tomates, berenjenas y papas (blancas), no deben seguir a ninguna de estas cosechas; puesto que son susceptibles a los nudos de las raíces que causan los nemotodos, deben plantarse después de algún cultivo que sea inmune o muy resistente a esta plaga, como sorgo, maíz o crotolaria. Los ajíes son muy sensibles al frío y no deben cultivarse donde haya peligro de escarcha. El tiempo caliente seco interfiere ocasionalmente con la fructificación.

La aradura o pase de dos discos generalmente prepara adecuadamente la tierra para sembrar los ajíes. Cuando éstos siguen al sorgo o al maíz, deben esparcirse sobre el terreno buenas cantidades de nitrógeno antes de cultivarlo y también se le debe hacer una aplicación de fosfato de amoníaco o de superfosfato antes de prepararlo para la siembra. Los terrenos descansados o aquellos en que se acaban de cosechar cultivos que no agotan la tierra no requieren la fuerte aplicación de nitrógeno.

Muchos agricultores remojan las semillas de ají para acelerar la germinación y usan hojas de palmas dátiles para dar sombra a las plantas nuevas en el semillero. Las plantas nunca deben colocarse en tierra seca y hay que regarlas tan pronto como sea posible después de trasplantarlas. Es muy conveniente darles otro riego como una semana después del primero, y un tercero y hasta un cuarto riego pueden ser necesarios para que la cosecha madure. A cada riego o lluvia debe seguir un cultivo superficial para restringir las yerbas, pero no debe continuarse después que las plantas han alcanzado suficiente tamaño para ahogarlas.

Los ajíes que van a utilizarse frescos deben alcanzar su tamaño completo, pero hay que recogerlos antes de que cambien el color. Debe tenerse cuidado de no magullar o arañar los ajíes, y de evitar el quebrar las plantas. Después de recogidos, los ajíes deben protegerse del sol y el viento y llevarse rápidamente al sitio en que se van a seleccionar y empacar para el mercado. Los pimientos y los ajíes picantes deben estar completamente rojos antes de recolectarlos. Los primeros se venden como hortalizas, pero los segundos, por lo general, se secan antes de enviarlos al mercado.

La criolita en polvo debe usarse en las plantas jóvenes para restringir el gorgojo del ají, los escarabajos de las hojas y las orugas; a dicha substancia se le puede añadir rotenona o DDT para combatir los áfidos que producen el moenico. La criolita y el DDT, como son venenosos, no deberán emplearse en los últimos treinta días de la estación del ají. Los insecticidas arsenicales nunca deben aplicarse sobre los ajíes. Las plantas viejas o infectadas deberán quitarse y recogerse las vainas caídas, para evitar la propagación de los insectos nocivos.

EL CULTIVO DEL OLIVO

POR EL INGENIERO AGRONOMO JUAN UBREDI

El cultivo de una planta requiere ciertas exigencias que le son particulares, sin las cuales no es posible que prospere. Al llevar a cabo la implantación de un olivar, será necesario tener en cuenta ciertos factores, que concurriendo en sus efectos, permitan el buen desarrollo y fructificación de las plantas.

No son pocos los fracasos originados por la falta de estudio y previsión en el cálculo de los elementos adversos que presenta el punto considerado.

El cultivo remunerativo del olivo sólo será posible si encuentra condiciones favorables en cuanto se refiera a clima, suelo, etc., es decir, conveniente temperatura, luminosidad, humedad, permeabilidad, etc.

Si falla alguno de estos elementos el cultivo puede fracasar. Pero si algunos de estos elementos obran en exceso o por defecto en el momento en que la planta más lo necesita, es decir en el momento de máxima sensibilidad a dicho elemento, el cultivo da un bajo rendimiento. Esto es lo que se llama período crítico de una planta.

Para el olivo, el período crítico es la floración. Si en esta época, caen continuas lluvias o se da exceso de riego, se producen neblinas, vientos fríos acompañados de llovizna, vientos cálidos (zonda), vientos huracanados o heladas extremas, el rendimiento baja notablemente.

Con respecto a las heladas, felizmente el olivo es de floración tardía, por lo que casi siempre se salva de los efectos desastrosos que ocasionan las mismas; pero cuando la helada es fuerte, puede perjudicar también las yemas.

En primer lugar, debe tenerse en cuenta el clima con sus elementos principales. Al tratar estos elementos es más conveniente que ellos lo sean bajo los puntos de vista máximo y mínimo, relacionando los mismos con las diferentes fases del olivo, y teniendo especialmente en cuenta las exigencias climáticas que presenta.

Así, por ejemplo, si se hablara de temperatura para el olivo, sería de mayor importancia fijar su resistencia a máximas y mínimas que a una media mensual o anual.

En segundo lugar, debe tratarse de comprobar si en la región considerada existen plantas de olivo, y, en tal caso, si fructifican normalmente, y luego en qué cantidad lo hacen; siendo necesario ver en estos casos en qué condiciones vegeta la planta, si está reparada, aislada, etc.

Otro punto a tenerse en cuenta serían los informes suministrados por personas residentes en el lugar, los que, desde luego, deben descontarse como serías, tratando de informarse de las personas más antiguas o caracterizadas.

Contribuye a orientarse sobre la instalación del cultivo del olivo, relacionarlo con el cultivo o la presencia de otras plantas cuyas exigencias y hábito vegetativo sean semejantes a la planta estudiada.

Así, por ejemplo, la higuera, citrus, vid y granado son frutales que existen acompañando al olivo en mayor o menor grado en Europa. Las exigencias de estas plantas son semejantes a las que presenta el olivo.

El cuadro (abajo) relaciona entre sí a los frutales considerados.

Cabe destacar la notable semejanza que presentan la higuera y el olivo, por lo que corresponde indicar a aquella planta, como índice de posibilidad de cultivar el olivo.

También por lo que respecta al origen de la higuera, es igual al del olivo, y en Europa la distribución geográfica de estas dos plantas es la misma.

En segundo lugar, puede tomarse al naranjo como planta que nos indica las posibilidades del cultivo del olivo. La vid también puede servir como índice de una probable adaptación del olivo a esa región, sin ser esto absoluto, pues las exigencias y sobre todo la resistencia, no concuerdan perfectamente con las presentadas por el olivo.

Es de suma importancia considerar la topografía del terreno pues mientras que en un punto puede prosperar el cultivo de la vid y el olivo, en otro distante unos pocos kilómetros, sólo puede hacerlo la vid, considerando para esto que las plantas jóvenes de olivo presentan escasa resistencia a las heladas extremas.

En general, podría decirse con respecto a este vasto punto, que donde existe buen dranaje para el aire frío, es factible emprender el cultivo del olivo.

Es igualmente importante determinar la variedad que mejor pueda adaptarse al lugar estudiado. Dentro de una misma especie existen plantas que se diferencian en algo entre sí, ya sea por su mayor rusticidad, precocidad, rendimiento, etc.

Entonces resulta necesario conocer cada variedad desde el punto de vista económico comercial e industrial. No sólo debe tenerse en cuenta la calidad y rendimiento, sino otros aspectos tales como finalidad perseguida, es decir, si se tratara de extraer aceite o se emplearán para conserva; facilidad de extracción, medios con que se cuenta y mano de obra para la cosecha. Las aceitunas aceiteras que por lo general son de tamaño chico, requieren mucho personal y tiempo para la cosecha. Si las aceitunas de mayor tamaño se destinarán a conserva, también requieren más cuidado en la recolección.

De acuerdo con la variedad, existen diferentes épocas de cosechas. Este hecho es de tenerse en cuenta, por la escasez que se observa en la mano de obra: resultando todo un problema la recolección de aceitunas será necesario escalonar la maduración de la misma para subsanar en lo posible estos incontenientes.

El terreno juega un papel preponderante en el desarrollo del olivo; deberá procederse, pues a realizar una buena elección del mismo, teniendo en cuenta la calidad desde el punto de vista de los elementos químicos asimilables y la constitución física: el estudio del subsuelo es de suma importancia, por cuanto el olivo requiere permeabilidad para desarrollar sus raíces, igualmente la humedad del suelo y las capas de agua con las correspondientes posibilidades de drenaje del suelo contribuirían a mantener bien el estado vegetativo del olivo.

El estudio de las posibilidades de riego y sistematización del suelo con ese fin, debe ser previo a la instalación de un monte olivar. La inclinación del terreno, exposición, latitud y altitud, son factores que deben tenerse en cuenta.

Ubicado el lugar de acuerdo con las condiciones señaladas, el primer paso importante a dar, es la elección de la planta. Esta debe ser en primer lugar sana, por lo que respecta especialmente, a la tuberculosis, dependiendo el éxito de la futura explotación de la sanidad vegetal que presentan las jóvenes plantas.

El pie mediante el cual ha sido propagado es de tenerse en cuenta, prefiriéndose en todo caso el proveniente de semilla, por cuanto presenta múltiples ventajas sobre los demás.

Por último, la época de colocación de las plantas en lugar definitivo, al igual que la correcta distancia entre las mismas contribuirán al éxito de la explotación.

Respecto al momento oportuno para llevar a cabo la plantación, deberá hacerse a fines de otoño o poco antes de iniciarse la primavera, siendo preferible, en los lugares de riguroso invierno, esta última fecha.

Por lo que se refiere a distancias en el olivar, éstas deberán ajustarse a la variedad elegida, pues no debe ponerse a 15 metros por ejemplo, cuando puede estar bien a 9 o 10 ya que aquello significaría pérdida de terreno, trabajo y capital.

BRITISH BROADCASTING CORPORATION

JUEVES 10 DE ABRIL DE 1947

Hora chilena

de 11.00 a 11.30
21.75 mgs. 13.79 mts.
de 17.00 a 18
17.23 mgs. 16.92 mts.
de 17.00 a 22.30
15.07 mgs. 19.91 mts.
de 18.00 a 22.30
12.04 mgs. 24.92 mts.
de 18.15 a 22.45
9.41 mgs. 31.88 mts.

11.00 Boletín de noticias.
11.15 Radio Gaceta (rep.).
17.00 Resumen de noticias.
17.07 Resumen del programa de hoy. Prólogo musical.
17.15 Inglés por radio.
17.30 El compositor de la semana: Tchaikowsky (2.o programa).
17.45 Charla: Autores contemporáneos ingleses: Graham Greene, por Arthur Calder Marshall.
18.00 Resumen de noticias.
18.07 Revista de la prensa británica.
18.15 Música ligera por "Los Enmascarados".
18.30 Dramatización: "Tapis de Londres" serie sobre Londres a través de las edades.
18.45 Recitar de piano por Anita Harrison.
19.00 Boletín de noticias.
19.15 Serie de charlas: "La evolución de las "Trade Uniones".
19.30 La orquesta de teatro de la BBC: Poema sinfónico "Vltava" de Smetana: "Meditación" de Suk: Concierto para Oboe de Strauss, solista León Gooseens, Dirigido por Walter Goer
20.15 Radio Gaceta.
20.30 El compositor de la semana: Tchaikowsky.
20.45 Discusión: ¿Son aburridos los museos?
21.00 Boletín de noticias.
21.15 Charla.
21.30 Banda militar (1.a parte).
21.45 Dramatización: "Tapis de Londres". (rep.).
22.00 Banda militar (2.a parte).
22.15 Boletín de noticias.
22.30 Revista de la prensa británica rep.). Epílogo musical. Resumen del programa para mañana. Himno Nacional.
22.45 Fin de la transmisión.

Especie	Constante térmica (hasta maduración del fruto)[1]	Extremas de temp. soport. para la brotación-flor.-madur. (en grados C.)				
		Mínima	Mínima			
Olivo	3.800C.	—10	50	11	18	21
Higuera	3.500 a 4.000C	—10	43	—	—	21
Vid	3.200 a 4.000C	—26	40	10.5	18.4	22.5
Naranjo	———	— 9 (muere)	49	—	—	—

EL SABOR DE LA LECH[E]

De los lecheros depende en gran parte el proveer a los consumidores con leche de buen sabor. Una leche normal, ordeñada y manipulada de modo que excluya olores y sabores extraños, tiene un olor y sabor característicos que dejan una sensación agradable en la boca, sin un gustillo prolongado. Si se observan algunos principios básicos se puede producir una leche semejante continuamente. Los consumidores demostrarán su apreciación de esa clase de leche comprándola con preferencia a otras que tengan sabor u olor a pienso, a óxido u otros gustos anormales. Parte de la regularidad del sabor está bajo el control lechero, o sea del que obtiene el producto de las vacas y parte es la responsabilidad del distribuidor. Cuando ambos grupos combinan sus esfuerzos para obtener una leche de buen sabor, el resultado es una leche agradable al paladar.

Vamos a considerar los defectos del sabor que están en su mayor parte bajo el control del propio lechero, y revisar los medios de reducirlos o eliminarlos.

1. Sabor a pienso: Este es el defecto más común que puede controlar el lechero. Los agrónomos de las compañías lecheras han divulgado extensamente ciertos conocimientos que deben seguirse para excluir de la leche el sabor al pienso. La regla básica y obvia es que no se deben dar a las vacas cantidades apreciables de substancias que duzcan sabores cinco horas del ordeño. Por lo tanto, alfalfa y el ensilaje deben inmediatamente después de dar las vacas. Esta forma de obtener leche esté libre de olores y sabores a pienso.

Las substancias que dan ese sabor marcado suelen trarse en el heno de alfalfa verde, trébol Ladino, lloje, y ciertos yerros. La calidad en que se vacas, su capacidad para cir, sabor, y el tiempo que den antes de ordeñar, dan la intensidad del sabor en la leche.

Los métodos para los vacas lecheras alimentos que dan sabor che, varían con las nes de las distintas El único medio seguro proveer dos cuestiones: comer, y el otro, una pelada para tener a la rante el período de antes de ordeñarlas. que no es tan seguro echarles en los pesebres fresco inmediatamente del ordeño. Como regla consumirán en esa ocasión do el forraje grueso ren, y no volverán a comer una cantidad de heno en ese período horas anterior al ordeño se aplica especialmente fío matinal, pero el fin fracasará si se vuelven los pesebres pocas horas de ordeñarlas, porque regresarán a comer al co.

Los alimentos corrientes pueden dárse establo en las proporciones les justamente antes fiarlas, sin que influyan blemente en el sabor che.

2. Sabor salobre.— Cuando vacas están muy avanzadas la lactancia, o padecen la composición de la una alteración que sabor salobre. El cambio cipal en la composición en un aumento de los una disminución en la azúcar de leche. Es tar un sabor salobre che de todo un rebaño la dilución de la leche con la normal. Dicha embargo, debe excluirse junto.

3. Sabor rancio.— La ción de este sabor que provoca la homogeneización de la leche cruda, se palmente bajo el control chero. La pasteurización propensa a la rancidez las pocas horas después deño, excitará este defecto que la lipasa que es ma que desdobla la grasa timula con la pasteurización te procedimiento, sin no es siempre practicable cialmente con el ordeño tarde, puesto que dos o tres pueden transcurrir que se entregue la leche central pasteurizadora.

Suplemento DEPORTIVO EXTRAORDINARIO

SPORT BOYS SERA UN RIVAL DIFICIL PARA LA "U"

ENTRENADOR Y ARQUERO.—Enrique Aróstegui, "coach" del conjunto peruano, con el arquero Rafael Azcar.

DELANTERAS.—Forman en la línea de mediozagueros: Lorenzo Pacheco (capitán), Andrés Bejarano y Luis Calderón.

EL JUEGO TECNICO DE LOS PERUANOS PUEDE DOBLEGAR LA RAPIDEZ DE LOS INTEGRANTES DEL TEAM ESTUDIANTIL

SE ESPERA UN MATCH EMOTIVO

Quienes presenciaron los entrenamientos cumplidos por el Sport Boys, han manifestado: "De jugar los peruanos lo mismo que han demostrado en sus prácticas, la "U" tendrá que superarse y actuar muy bien el domingo si pretende salvar con buen éxito su compromiso".

Con tales palabras es posible condensar la opinión de cinco o seis personas ampliamente vinculadas al ambiente futbolístico y que presenciaron los entrenamientos del Sport Boys efectuados el martes y ayer, en la cancha del Maestranza Central de San Bernardo. Se nos agregó, además, que el cuadro es bastante homogéneo, veloz, contando con una defensa muy firme y una línea delantera incisiva y rematadora.

En lo que se refiere a la Universidad de Chile, podemos señalar que el estado de sus hombres no ha sido descuidado. Se les ha preparado metódicamente y llegarán el domingo a la cancha del Estadio Nacional en excelentes medios físicos. Como lo informamos oportunamente, el team será reforzado por Converti, Zárate y Araya. Esto significa que el rival que tendrá el Sport Boys contará con los mismos elementos que con tan buen resultado enfrentaron a Estudiantes de La Plata y luego al Alianza de Lima.

Entre los aficionados existe entusiasmo por el match internacional del domingo en la tarde en el Estadio Nacional. Por un lado se sabe que la "U" generalmente responde acertadamente ante contrincantes extranjeros. Y por otra parte, el Sport Boys de Lima es un equipo bien conceptuado y que cuenta en sus filas con varios elementos que en su patria gozan de mucho prestigio.

EL PROGRAMA

El programa del domingo se ajustará al siguiente orden:

13.15 horas: Audax Italiano con Santiago, cuadros de tercera división infantil.

14.10 horas: Audax Italiano con Santiago, cuadros de división especial.

15.20 horas: Presentación de los conjuntos de Sport Boys de Lima y Universidad de Chile, e izamiento de los pabellones chileno y peruano.

15.40 horas: Partido internacional.

LAS LOCALIDADES

Damos a conocer el precio que se le ha asignado a las entradas: Tribunas de preferencia, $ 60; tribunas de primera, $ 40; tribunas de segunda, $ 30, y galería $ 8. Las localidades numeradas se pondrán a la venta desde mañana en la Casa Olímpica, Estado 29 y en la sede del Audax Italiano, calle Lira 425.

Los socios del Audax que estén al día en el pago de sus cuotas, tendrán libre acceso al Estadio.

GUARDAVALLAS.—Como titular y suplente en el team visitante, figuran Rafael Azcar y Rigoberto Zelandro.

DELANTEROS.—Pedro y Guillermo Valdivieso, integrantes del ala izquierda de Sport Boys. De centro juega V. López.

HOY SE ELIGE A LOS CHILENOS

Para hoy a las 19 horas ha sido convocado el Consejo de Delegados de la Federación Atlética de Chile, a fin de tratar la siguiente tabla:

1.o— Designación de atletas y delegados al Campeonato Sudamericano de 1947.

2.o— Varios.

Argentina designó ayer a sus atletas

EN LAS VALLAS BAJAS.— Los brasileños también han tomado con gran entusiasmo el próximo campeonato sudamericano de atletismo. Por hacer de locales, tienen una excelente chance. En el grabado, en una de las eliminatorias de los 400 metros con vallas. Encabeza el grupo Edmar Aires Abreu.— (Gentileza de la Agence France Presse).

QUE INTERVENDRAN EN EL CAMPEONATO SUDAMERICANO QUE SE EFECTUARA EN RIO DE JANEIRO.- LA DELEGACION IRA PRESIDIDA POR EL DR. EDUARDO L. ALBE

BUENOS AIRES, (Especial).— Con las prácticas efectuadas ayer por la tarde en la pista de la sección Jorge Newbery, del Club de Gimnasia y Esgrima, finalizó la labor de selección que ha realizado la Federación Atlética Argentina a los efectos de dejar constituído el equipo que representará a la entidad en el próximo campeonato sudamericano de Río de Janeiro. La Federación local ha cuidado y extremado esa labor selectiva desde que el atletismo argentino, otrora insuperable, cuando concurría a las competiciones subcontinentales, transmitiendo una potencialidad absoluta, ha perdido ahora aquella preeminencia, y busca, sin hallarlo, su continente y su capacidad. No ha sido el saldo obtenido de los que anticipan una agradable sorpresa, que de tal habría que considerar un triunfo en esta inminente lucha, desde que hace años que el atletismo argentino ha dejado de prevalecer en el concierto de los países que constituyen la Confederación Sudamericana. Pero no son ni muchas ni valiosas las referencias que llegan de Chile y del Brasil, como para descartar con todo la posibilidad de un triunfo argentino. Se ha mantenido cierto hermetismo en los trabajos previos realizados en los citados países, los únicos, cabe recalcarlo, que pueden sobreponerse a la representación local. En efecto, Chile se impuso en el último campeonato, realizado en Santiago en mayo del año último, transmitiendo una convincente homogeneidad, al mostrar un equipo de buenos corredores, saltadores y lanzadores. Batió a Brasil, que había hecho flamear su gallardete triunfal en los campeonatos de 1941, 1942, 1943 y 1945, y con ello adquirió una primacía, que buscará reafirmar esta vez en la capital carioca. Frente a estos adversarios —Chile, en todos los tiempos, y Brasil en las más inmediatas competencias—, la Argentina tendrá que producir una performance excepcional, y buscará para triunfar el camino que la llevó a ser la potencia atlética por excelencia, enjundiosa y renovada en cada nuevo compromiso.

El campeonato comenzará en Río de Janeiro el sábado 26 del actual, y finalizará el domingo 4 de mayo. La delegación argentina partirá por vía aérea el miércoles 23, y la presidirá el titular de la Federación Atlética Argentina, doctor Eduardo L. Albe; como secretario viajará don José M. Aragonés, y como delegados, los señores Arthur Biondi, Carlos Hofmeister y Enrique J. Uboldi. Además, en carácter de jueces del torneo lo harán los señores Raúl Galante, Manuel Lamelas, Víctor Ramón, Carlos Canis, Alfredo Gerhardt y Miguel Coscia.

LA PRACTICA DE AYER

Hubo ayer por la tarde ligeros entrenamientos y prácticas en la pista de la sección Jorge Newbery, con lo cual se dió término a la labor preparatoria.

Las autoridades presentes le tomaron el tiempo al vallista Darío del Castillo, que corrió los 400 metros en esa especialidad, en 55s. 5|10.

El sábado y domingo habrá ligeras prácticas en la sección Jorge Newbery, y se hará una prueba de 10.000 metros para designar el suplente de esta especialidad, que viajará a Río de Janeiro.

EL PLANTEL DESIGNADO

El Consejo directivo de la Federación Atlética Argentina designó anoche el plantel que concurrirá a Río de Janeiro. En la categoría masculina los representantes serán estos:

100 metros: G. Bonnhoff, A. Márquez, C. Isaack y Fernando Lapuente.

200 metros: G. Bonnhoff, T. Márquez, A. Triulzi y G. Geary.

400 metros: A. Pocovi, G. Evans, G. Avalos y J. Gimeno.

800 metros: A. Pocovi, N. Riveros, G. Avalos y Adam Torres.

1.500 metros: M. Palmeiro, N. Riveros, R. Bralo y E. Calibar.

3.000 metros: D. Cabrera, M. Palmeiro, R. Bralo y E. Calibar.

5.000 metros: D. Cabrera, R. Bralo, E. Guiñez y R. Ceballos.

10.000 metros: D. Cabrera, J. Campagne y R. Ceballos.

Cross-country: R. Gorno, J. Campagne, C. Fernández y A. Sensini.

Maratón: R. Gorno, E. Guiñez, C. Fernández y A. Sensini.

Posta de 4x100 metros: G. Bonnhoff, A. Márquez, C. Isaack y F. Lafuente; suplentes: L. Fiorio, R. Cabrera, A. Triulzi y G. Geary.

Posta de 4x400 metros: A. Pocovi, G. Evans, G. Avalos y J. Gimeno; suplentes: A. Mur, R. Carrera, H. Alberti y D. del Castillo.

110 metros, con vallas: A. Triulzi, R. Scipioni, R. Benítez y A. Mur.

400 metros, con vallas: A. Mur, H. Alberti y D. del Castillo.

Salto en alto: A. Barrionuevo, R. Méndez Parry, R. Piesllinger y J. Kahnert.

Salto en largo: E. Kistenmacher, J. Larraburu y R. Parker.

Salto triple: C. Sarraúa.

Salto con garrocha: E. Montes de Oca.

Lanzamiento de la bala: E. Malchiodi, J. Kannert, J. J. Llorente y E. Kistenmacher.

Lanzamiento del disco: E. Malchiodi, L. Sarraúa, E. Kistenmacher y A. Fiaccadori.

Lanzamiento de la jabalina: R. Heber.

Lanzamiento del martillo: J. Fussé, E. Ortiz, M. Etchepare y F. Kleger.

Decathlon: E. Kistenmacher, J. Kahnert, C. Carraúa y R. Méndez Parry.

Por la misma respecto a la categoría femenina se hicieron estas designaciones:

100, 200 metros y posta de 4x100 metros: N. Simonett, N. Cajide, E. Hoss, C. Gómez, A. Gómez, D. Santisó, M. Spuhr y E. Camporino.

80 metros con vallas: N. Simonetto, M. Spuhr y E. Hoss.

Salto en alto: N. Simonetto.

Salto en largo: N. Simonetto, y E. Faralla.

Lanzamiento de la bala: I. M. de Preiss, K. Fastner y H. Valet.

Lanzamiento del disco: I. M. de Preiss, K. Fastner y M. P. de Werner.

Lanzamiento de la jabalina: I. Mello de Preiss, K. Fastner y H. Valet.

LELIA SPHUR.—Una de las más destacadas atletas argentinas, y que de nuevo ha sido seleccionada para representar a su país en el torneo sudamericano, que empieza el 26 en Río de Janeiro.

EN CHICAGO, BODDS GANO EN LA MILLA

CHICAGO. — (Especial). — Gil Dodds se clasificó como el corredor más veloz de la temporada para la prueba de la milla al cubrir esta distancia en 4m.6s.8|10, en el estadio de esta ciudad.

El tiempo marcado está a sólo un cuarto de segundo de su propio record en pista cubierta, establecido en Chicago en 1944.

Dos conjuntos de Valparaíso irán a las regatas el domingo en Mendoza

El próximo domingo se correrá en Mendoza la clásica Regata Nacional de la Vendimia, que anualmente organiza el Club "Mendoza" de Regatas, que hoy preside don Alberto Maurer. Concurrirán varios clubes de remo de Buenos Aires, tal como el año pasado, y la participación del Club de Regatas "Valparaíso" dará al certamen el carácter de internacional.

La prestigiosa institución de remo del puerto ha establecido un intercambio con su congénere mendocina, y el año pasado, los porteños estuvieron presentes, si bien es cierto que no lograron tener una lucida actuación desde el punto de vista competitivo, dejaron, sin embargo, la impresión de que con más conocimiento de los botes tipo "cadete", que usaron por primera vez, podrían obtener buen éxito. Por su parte, los mendocinos competirán en Valparaíso en noviembre último, sin que lograran superar a sus amistosos rivales del puerto.

LAS REGATAS

Los remeros del "Regatas Valparaíso" partirán por vía aérea el sábado para competir el domingo en dos pruebas: una a 4 remos y la otra a 8. En esta última participarán por primera vez. De poco tiempo disponen para amoldarse a la remada en botes "8", ya que Valparaíso no han podido entrenar por carecer de este tipo de embarcaciones. Se trata, pues, de una empresa deportiva de buena voluntad cuyo principal defecto fuera del aspecto amistoso, es el de la experimentación.

Tenemos informes, en cambio, de que la tripulación de 4 remos empleó 1 minuto 55 segundos en el tiro de 1.000 metros, llevando como timonel a su entrenador amateur, Luis Maldonado, que es hombre de bastante peso. Esto nos hace suponer que con un timonel liviano pueden mejorar y lograr así un triunfo en la distancia de 750 metros, que es la máxima que se corre en Mendoza, por ser ésa la longitud del lago artificial del Parque San Martín.

LOS EQUIPOS

En la regata en botes "cadetes" (clinckers-outriggers) el "Valparaíso" se hará representar por la siguiente tripulación: Jorge Figueroa, timonel; Mario Aguirre, stroke; Alfonso Hernández, Andrés Zúñiga y Celso Carrizo.

En la regata en el mismo tipo de bote, pero a 8 remos, los chilenos presentarán a Julio Tietz, timonel; Mario Aguirre, stroke; Alfonso Hernández, Pancho Díaz, Andrés Walker, Andrés Zúñiga, Celso Carrizo, Jorge Figueroa y René Silva. Cabe señalar que en esta regata el equipo porteño no lleva chance, ya que sólo dispondrá de una día para adaptarse a los botes de 8 remos. En consecuencia, se trata de una bonito gesto deportivo que dará mayor realce a la competencia. Tal vez, por llegar un día antes de las regatas, la altura de Mendoza no alcance a surtirle mayor efecto a los porteños, lo que resultaría una compensación frente al poquísimo tiempo de que dispondrán para entrenar allá.

Como jefe de la delegación, va el señor Francisco Díaz, uno de los más destacados remeros de Valparaíso que, no obstante haberse retirado de la vida activa como tal, por pertenecer a la vieja guardia, empuñará nuevamente el remo en el clinckers-outriggers, a 8 remos, dando así un ejemplo de espíritu deportivo. Díaz es, actualmente, Capitán del Club de Regatas "Valparaíso"

LA ESCUELA NAVAL, UNO DE LOS ESTABLECIMIENTOS EN EL QUE EL REMO DEBE TENER PRACTICA INTENSA

NUEVAMENTE Y EN OCTUBRE, CHILENOS IRAN A ARGENTINA

(COMENTA ALA)

CON el exclusivo objeto de atender todo lo relacionado con los deportes náuticos, fué fundado el 28 de junio de 1945, el Instituto Náutico de Chile, dependiente de la Liga Marítima de Chile.

El memorándum —que fué presentado a la Comandancia en Jefe de la Armada, ese mismo año, y que comentamos en nuestro suplemento deportivo del lunes pasado—, mereció el estudio de este Instituto, que bien comprendió la necesidad de modificar el reglamento sobre concesiones marítimas; la mantención del sitio ocupado por la Casa de Botes de Valparaíso; la ampliación de esta concesión en 20 metros con frente al mar; la liberación de derechos de Aduana para la importación de embarcaciones y útiles para los deportes náuticos; la consideración, en los presupuestos fiscales, de fondos para su auge y difusión, y la designación de una comisión que estudie las necesidades de las instituciones que dirigen estos deportes.

Realizó, además, el Instituto Náutico, un estudio completo sobre las necesidades de los clubes de remo y de yachting, como también de pesca de alta mar, estudio que lo puso en manos del Mayor don Electo Pereda, Director del Departamento de Deportes de la Dirección General de Informaciones y Cultura.

NECESIDADES DEL REMO

Decíamos que los problemas inmediatos que se le presentan al remo nacional, son su concurrencia al Sudamericano de Montevideo, el próximo año; y la canalización del estero de Viña del Mar, para evitar que este deporte muera en Valparaíso, a menos que los nuevos ensayos que se hagan sobre la navegabilidad de botes shell dén buenos resultados. La participación de Chile en ese Sudamericano, ya estaría solucionada, si las necesidades expuestas por el Instituto Náutico en el estudio enviado a la DIC, hubiesen sido consideradas en forma tangible. Esas necesidades guardan relación con los recursos solicitados para fundar cinco clubes más del remo, que dependerían de las Asociaciones de Antofagasta, Valparaíso y Sur, con un total de 35 embarcaciones de diferentes tipos. Doce clubes en proyecto, que dependerían de las Asociaciones de Norte Grande, Norte Chico, Bío-Bío y Sur, y que contarían, más o menos, con 67 embarcaciones, y tres clubes que perfectamente podrían fundarse en Magallanes. Si parte de estas necesidades hubieran sido atendidas, repetimos, ya Chile tendría resuelta su participación en el sudamericano.

LA ESCUELA NAVAL

Con motivo de la 133.a Regata Internacional de Tigre, efectuada en el río Luján el 23 de marzo, el delegado de la Federación Chilena de Remo Amateur tuvo oportunidad de imponerse, personalmente, de que la Escuela Naval de Argentina invitará a la Escuela Naval de Chile, a una competencia de remo en botes shell, que se realizará en el mismo río Luján el 12 de octubre próximo.

La Escuela Naval de Argentina está afiliada como club de remo, a la Asociación Argentina de Remeros Aficionados, y participa en todas las competencias oficiales frente a las demás instituciones, pero como en Chile nuestra Escuela Naval no practica el remo, no vemos —en realidad— cómo vaya a ser posible que se acepte este convite que, por declaraciones del anfitrión, tendrá por objeto intensificar el intercambio chileno-argentino, existiendo el propósito de hacerlo anualmente con cambio de la sede de la competencia.

En la campaña que se realiza para crear en la juventud una conciencia marítima, mediante la práctica de los deportes náuticos, resulta extraño que no se vea la acción de la Escuela Naval que se encuentra totalmente desvinculada de estas actividades, en circunstancias de que el remo debería formar parte de su plan de estudios, restándole importancia a otros deportes que abraza intensamente y que no tienen mayor nexo con la vida marina. Nuestras palabras no envuelven cargo alguno. Por el contrario, creemos que interpretan el sentir general y que significan una voz de alerta ante el anuncio de una competencia de remo, que nuestro primer plantel náutico tendrá que afrontar dentro de poco. Aún más, hay en perspectiva un torneo de remo entre escuelas de las Escuelas Navales de Argentina, Brasil, Chile y Perú, a efectuarse en Río de Janeiro, no sabemos si este año o el próximo. Con mayor razón, entonces, es necesario preocuparse con tiempo de este problema, cuya solución daría enorme impulso al remo, no sólo en Valparaíso, sino que en todo el país, ya que el aporte de la Escuela Naval sería valiosísimo, puesto que se dispondría de una juventud fuerte y disciplinada llamada a darnos grandes satisfacciones. La Federación Chilena de Remo Amateur tiene otra hermosa tarea de acometer: la incorporación de la Escuela Naval a la Asociación de Clubes de Regatas de Valparaíso.

YACHTING

El estudio del Instituto Náutico consulta nueve clubes de yates constituído y dependientes de las Asociaciones de Yachting Centro y de Yachting Sur, que cuentan con cincuenta once embarcaciones. Contempla nueve clubes en proyecto, que dependerían de las Asociaciones de Yachting Norte, Yachting Centro y Yatchting Sur. Por otra parte, se señala la conveniencia de formar "un centro marítimo" en Caleta Higuerilla, cuyo plano para dar término a los trabajos de construcción en el embarcadero de la Liga Marítima, fué entregado al Inspector Fiscal de Puertos, en Valparaíso. Esta caleta quedará destinada, principalmente, a los aficionados a la navegación a la vela, sin dejar de considerar que es un espléndido sitio para la pesca, pero que, desgraciadamente, no se presta para regatas a remo.

CLUB DE AUTO-BOTES

En noviembre de 1946 se fundó en Valdivia un nuevo club, destinado al deporte náutico, llamado Club de Auto-Botes "Valdivia". Lo preside don Carlos Kaehler, y está formado por los propietarios de embarcaciones motorizadas y por los simpatizantes, en general, del deporte náutico. En otros países se encuentra muy difundido el deporte de regatas en botes a motor, del tipo denominado comúnmente "zapatillas". Dentro del plan de fomento presentado por la Asociación de Clubes de Regatas de Valparaíso, se consulta, también, la adquisición de estas embarcaciones.

ORDEN DE PRECEDENCIA

Habida consideración de la función que los deportes náuticos desempeñan en la cultura física, deben ser atendidos, de preferencia, aquellos que en forma directa propendan mayormente al mejoramiento de la raza y que, al mismo tiempo, por su naturaleza, puedan ser practicados por la juventud, tanto en su período escolar como post-escolar. Consecuentes con estos sanos y lógicos principios, establecemos el siguiente orden: 1.o, el remo; 2.o, el yachting, y 3.o, la pesca de alta mar.

ALA

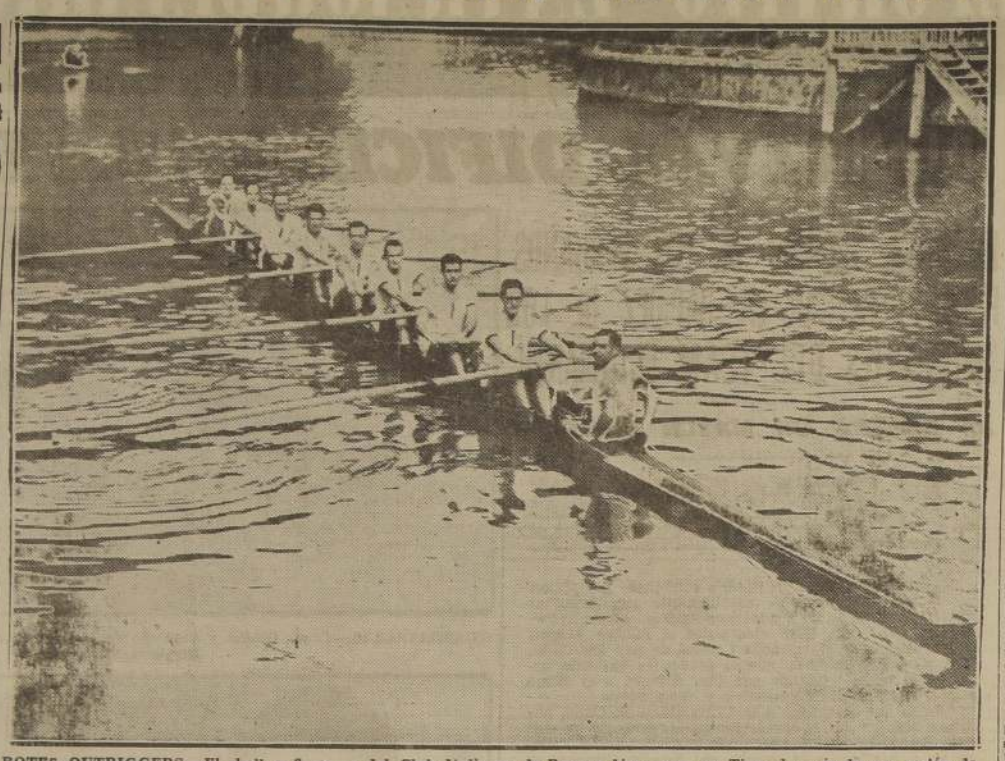

BOTES OUTRIGGERS.—El shell a 8 remos del Club Italia no, de Buenos Aires, posa en Tigre después de una sesión de entrenamiento. Regatas en estos tipos de botes son las que reclama el remo chileno para asegurar su porvenir.

Trabajo y deporte en "La Nación"

DESPUES DEL TRABAJO, GIMNASIA. — No estarán todos con la indumentaria completa del deportista; pero no es lo que más importa. El personal de la sdiversas secciones de LA NACION, luego de sus intensas labores diarias, llega hasta la terraz del 4.o piso a ponerse a las órdenes del profesor de Educaci . Física, señor Oscar S. Haedo. Media hora de ejercicios y luego una ducha saludable. Ha sido una feliz iniciativa del Club Deportiv de LA NACION, que dirigen los señores Avelino Contardo y Oscar Soto. En el mosaico, dos aspectos del curso de gimnasia, y, abajo, el profesor señor Spitz.

LOS CURSOS DE GIMNASIA PARA LOS EMPLEADOS

SALUDABLE INICIATIVA

PARA muchos de los que trabajan en esta casa, para aquellos que laboran frente a una linotipia o una prensa, pegados al metal, para los que están pendientes de la "tituiera", de las "cursivas", de la compaginación, del mensaje que urge, del ascensor, en fin, de todos, nada es más grato también, que dedicarse, cuando el tiempo y el horario lo permite, a robustecer sus cuerpos. Para ello está el ejercicio al aire libre, la gimnasia, el deporte, la sana expansión entrentando a la naturaleza en un ambiente siempre ancho. Ya la intención es más valiosa cuando se realiza con un poco de esfuerzo.

Dirigentes del Deportivo LA NACION, que saben de estas necesidades de la juventud, se llevan constantemente preocupados de conducirla con el agrado del compañero, del amigo, a una amplia superación física. Y ahí están sus desvelos por llenar estos anhelos de sus efectivos, que sienten el deseo de ser fuertes, vigorosos de cuerpo y alma. Para ellos no hay obstáculos que no se puedan salvar, habiendo voluntad y constancia. Y dirigentes y dirigidos se complementan en su acción, para bien de éstos y de aquéllos.

Las autoridades del Club LA NACION, que dirigen los señores Avelino Contardo y Oscar Soto, sin esperar ningún requerimiento, en su afán de prodigar los mejores beneficios a sus consocios en la búsqueda de la recuperación de las fuerzas dejadas junto a la tarea del diario, que la hicieron encogidos de hombros, con los músculos sin tensión, dispusieron ahora último la contratación del profesor de educación física y ex director físico de la Asociación Cristiana de Jóvenes, señor Oscar Spitz, quien está encargado actualmente del control de la gimnasia de los deportistas de esta casa. Y lo tenemos los martes y jueves frente a un grupo de muchachos que se esfuerzan por realizar los ejercicios —que se hacen en la terraza del 4.o piso— en la mejor forma posible. Al compás de uno, dos, tres, mueven el tronco; los brazos se estiran y van de la nuca a las caderas; las piernas se encogen, se inclinan; se alza el pié derecho, luego el izquierdo, para terminar, sudorosos los rostros, pero sonrientes en un trote que aliviana y despereza. Ha pasado media hora sin sentirla en medio de una disciplina ejemplar y que alegra. Es la satisfacción que proporciona el deporte.

En la primera sesión de gimnasia estuvieron cinco muchachos; ya en la segunda, sumaban nueve o diez; después fueron quince, y anteayer, este número subió a dieciocho: Sergio Banda, Manuel Cares, Humberto Castro, Carlos Undurraga, Luis Vega, Jorge Gómez, Orlando Jara, Eliecer Yáñez, Armando Céspedes, Raúl Escalante, Feliciano Opazo, Juan Molina, Manuel Chvez, Esteban Virumbrales, Héctor Orellana, Augusto Zamora, Guillermo Rojas y Sergio Muñoz. El grupo es todavía pequeño, pero mayor es el fruto recogido, porque se ha ganado en esta lucha del progreso de la cultura física, a 18 hombres que se sumarán a los que llevan la vanguardia de la cruzada del mejoramiento de la raza.

Por algo se empieza.

DEBUTO CON UN TRIUNFO Y UN EMPATE

El Deportivo Defensor hizo su debut en las canchas enfrentando al Deportivo Raffa-Relám pago, con dos equipos cuyos encuentros tuvieron los resultados siguientes:

El infantil del Defensor, derrotó a su contendor por 3 a 2.

En el match de divisiones juveniles, empataron a 2 goles.

VICTORIAS POR SERIE LOGRO EL CLUB OSORNO

Durante los días de Semana Santa, los equipos de fútbol del Deportivo Osorno desplegaron bastante actividad, sin ser derrotado ninguno de ellos. El viernes se obtuvieron tres victorias ante el Santiago Universo; el sábado, con dos cuadros venció al Unión Coquimbo y el domingo alcanzó tres triunfos frente al González Hermanos.

EL EQUIPO HOLANDES BRUNEEL-NAEYE GANO LOS SEIS DIAS CICLISTAS CORRIDOS EN P

(DEPORTE EXTRANJERO DE LOS SERVICIOS FRANCESES DE INFORMACIONES)

PARIS.— CICLISMO.— Se corrieron en París, en el velódromo de Invierno, entre el 18 y el 24 de marzo, los clásicos "Seis días" ciclistas, que reunieron a la mayor parte de los mejores corredores europeos.

Dieciocho equipos se presentaron a disputar esta popular carrera que por vigésima cuarta vez tiene lugar en el magnífico escenario que ofrece el conocido Velódromo d'Hiver.

Esta prueba nacida en Norteamérica en el año 1891, debutó en Francia en el velódromo anteriormente anunciado en 1913, y desde esa fecha cada año la enorme multitud de aficionados parisienses y extranjeros venidos de exprofeso, se agolpa en las gradas para seguir con interés las alternativas de esta gran carrera y alentar a sus favoritos. Cada día se realizan 3 series de sprinters exactamente a las 16, 22 y 1 horas.

He aquí la nómina de los integrantes de cada uno de los 18 equipos que participaron en esta carrera: Extranjeros; 5 equipos: Schulte-Boeyen, de Holanda; Bruneel-Naeye, (Bélgica); Kint-Van Steenbergen, (Bélgica); Knecht-Kubler, (Suiza); Pederson-Moretti, (Dinamarca el primero e Italia, el segundo); Franceses 11 parejas: Séres-Lapébie, Guimbretiére-Le Nizerhy, Dousset-Giorgetti, Prat-Brauss, Landrieux-Le Boulch, Godeau-Géusset, Ignat-Doré, Girard - Louviot, Pousse - Fournier, Goutal-Soubartis, Mignat-Guillier, Testu-Reynes y Goujon-Carrara.

Más de 10.000 espectadores asistieron a la iniciación de la carrera, partida que tuvo lugar después de disputarse varios matches de velocidad y medio fondo detrás de moto. A las 23 horas del 18 de marzo se dió la señal de comenzar la gran carrera.

Durante los seis días de la prueba se anotaron varios hechos que sin duda han de interesar a nuestros lectores, entre otros debemos señalar el gesto de la conocida artista parisiense Jacqueline Clarel, que ofreció un premio de 100.000 francos a disputarse sobre 10 vueltas, cifra que marca un record jamás registrado en los "Seis Días".

Como homenaje a tan importante donación la señorita Clarel fué elegida por corredores, público y autoridades como la Reina de los "Seis Días".

Muchas alternativas de emoción se sucedieron en cada día, y en cada noche, pero a medida que las ruedas iban devorando kilómetros y que los sprinters concedían los puntos correspondientes a los primeros, un equipo se perfilaba como muy duro para ser derrotado: Bruneel-Naeye, mientras que los franceses Séres-Lapébie mostraban su garra de campeones al no ceder ni un ápice a los intentos de los holandeses. La suerte quiso que Séres-Lapebie tuvieran muy poca suerte en los últimos días, lesionándose los dos en repetidas caídas. El resultado final de esta carrera fué el siguiente:

1.o—El equipo holandés formado por Bruneel y Naeye, con 810 puntos;

2.o—El equipo suizo formado por Knecht y Kubler con 319 puntos y tres vueltas menos recorridas.

3.o—La pareja francesa integrada por los corredores Girard y Louviot con 250 puntos y cuatro vueltas menos que los ganadores.

4.o—El equipo francés integrado por Guimbretiere y Le Nizerhy con 780 puntos y cinco vueltas menos.

5.o—El equipo francés integrado por los corredores Séres y Lapébie con 438 puntos y cinco vu nos recorridas.

La Unión Ciclista I reunida en París en sesi cial para considerar dé te el lugar de Francia q disputará el próximo Ca to Mundial de Ciclismo, Circuito del Bosque de P París como el más indi esa tan importante m deportiva internacional, que dicho Campeonato qu lizará a mediados del mes de agosto, será or por la Federación Francesa ciclismo.

VACACIONES

¡Qué lindo pastito!

Los dos cabros miraban el potrero con los ojos muy abiertos. Era parejito. Allá lejos, la tierra se juntaba con el cielo en una mezcla de verde y azul, como camisetas futboleras.

¡Si tuviéramos una pelota, como en el colegio!

La canchita de la escuela tenía más piedras que tierra y unos arcos ruinosos. Fueron blancos en un tiempo, pero ahora...

¡Una pelota!

Se miraron varias veces y fué siempre la misma exclamación. Estaban de vacaciones. Tenían el fútbol como una persecución. La pelota no pudo ser llevada al campo. El profesor la guardó en el estante con llave hasta el próximo año. Uno salió mal en matemáticas, el otro, en historia, pero los dos pensaban en el balón. Las sumas y las restas y las fechas de las batallas eran más difíciles, que un buen pase o un dribling de carrerita.

En las tardes con buen aire salían salir con los libros bajo el brazo y con la mirada fija en el pastito. Uno trataba de sumar cuatro cifras y le resultaba un score... El otro, se acordaba de Cancha Rayada... Hablaban poco, pero cada vez que las palabras se cruzaban, salía un buen despeje o una atajada del arquero. Era inútil.

¿Te acuerdas de ese lío con el Quinto A?

Se cerraba el libro y el partido corría rápidamente la reina de los cabros. Cuando el tema se agotaba, se abrían de nuevo los libros y se calentaba el examen para marzo.

¡Si hubiera una pelota en el potrero!

Miraban de nuevo el verde que se confundía ya con el cielo. Se había terminado el día y estaban como antes. Fueron a estudiar y habían recorrido toda la competencia.

Llegó el examen y los dos se quedaron iguaitos en el mismo año. A la salida del curso, los dos se miraron. Tenían la misma nota, la misma cara. Uno no pudo rastar bien, el otro, se quedó sin un héroe en una batalla.

¿Oye, nene, nos hizo falta una pelota?

Los dos miraron un Globo MAPA-MUNDI, y le quisieron dar un chute...

AROD.

TENIS.— El 21 de marzo vó a cabo en el sede del vil Club de Francia en Pa jo la presidencia del se de Borman, Presidente de deración Real Belga, el Congreso que se realizó de la guerra, de la Federa ternacional ed Lawn Tennis.

La Argentina, Australia, Canadá, Chile, Egipto, Es tados Unidos, Francia, Gra taña, Grecia, Holanda, Lux go, Principado de Mónaco, na, Nueva Zelandia, Rodesia ca del Sur, Checoslovaquia guay y Yugoeslavia, en sus tidós naciones, participaron te Congreso.

Se aceptaron los pedidos liación de las Federaciones lia, Austria, Hungría, Bu Finlandia.

La delegación británica el retiro de los reglamentos organización de la cláusula ce: "todo profesional en porte cualquiera no podrá al tenis como amateur". largas discusiones se mo actual reglamentación, los británicos su ponencia.

En el curso de las reu congresistas decidieron el año 1947, sea la Federación gentina de Tenis la que ce los campeonatos oficiales América del Sur.

Finalmente se procedió ción de los miembros del Director de la Federación elegidos las siguientes Presidente, M. Pierre (Francia); Tesorero honor Clarence Sadd (Inglaterra); tarios honorarios: M. M. Gallay (Francia); L. A. (Inglaterra); Miembros: W les Barde, (Suiza); M. Ba (Argentina); F. Besi (Ch vaquia); Chevalier Paul de man (Bélgica); Sir Ernest (Canadá); Russel B. Kigm tados Unidos); Katon Grim glaterra), y M. Youdale lia).

La próxima asamblea ge la Federación Internacional Lawn-Tennis, fué fijada para 19 de marzo de 1948 en la de París.

BOXEO.— El boxeador Robert Villemain, Campeón Europa de los pesos medios nos, se midió con el campeón País de Gales, Gwyn Williams el ring del Albert Hall de dres.

ELENCO DE HOCKEY FORMADO POR ESTUDIANT EN EL QUE SE DESTACA JULIO PONCE DE L

EL CLUB VICTORIA DE PEÑAFLOR, UNICO EN ESTA LOCALIDAD

A VALPARAISO

NO sólo en Santiago se juega hockey. También en los pueblos de los alrededores y en las provincias, la práctica de este deporte ha ganado muchos adeptos.

En Peñaflor, lugar de especial preferencia para aquellos que salen los fines de semana, existe una institución que en breve tiempo ha conquistado muchos triunfos de significación y también ha sabido granjearse un sitial de preferencia entre los deportistas de la localidad por el entusiasmo de sus dirigentes y por la dedicación que gastan en beneficio de su juego favorito. Es el Victoria de Peñaflor.

A ese club pertenece **Julio Ponce de León Tapia**, que se desempeña en el puesto de centro delantero, en el que ha tenido muy destacada actuación. Acompañado del entrenador del conjunto, señor Fernando Frohmann, llegó hasta nuestra redacción.

TEAM DE ESTUDIANTES

—"El Victoria de Peñaflor es un conjunto integrado exclusivamente por estudiantes. Yo estoy en el segundo año de humanidades del Liceo de Aplicación. Los restantes compañeros también estudian. Rene y Ernesto Opazo, arquero y alero derecho, respectivamente, lo hacen en el Internado Nacional Barros Arana; Benjamín Opazo, back, en el San Agustín; Jorge Torreblanca, zaquero también, en el Instituto Comercial, y Pedro Pulmann, alero izquierdo, en la Escuela de Aviación. Después que estudiamos jugamos al hockey en Peñaflor, ya que todos regresamos cada tarde a nuestro pueblo".

"PORQUE ME GUSTA"

Le preguntamos a Ponce de León las razones que ha tenido para practicar hockey en lugar de otro deporte, y nos contestó:

—"Mire. Yo también era basquetbolista, pero resulta que como mis compañeros hablaban tanto de patines y de "chuecas", terminaron por convencerme. Entonces me enseñaron y, poco a poco, he ido perfeccionándome, pero todavía me falta mucho... Lo que hay de cierto es que yo juego porque me gusta".

EN UN TORNEO NACIONAL

El equipo del Victoria de Peñaflor, que —cosa curiosa— constituye también la Asociación de esa localidad, participó el año pasado en el Campeonato Nacional efectuado en Viña del Mar. Con respecto a la actuación, dice el jugador de ese elenco:

—"Por ser primera vez que íbamos a un certamen tan importante no estuvimos mal. Ganamos a San Bernardo por la cuenta mínima, y nos clasificamos sexto entre ocho conjuntos. Somos novicios y sabemos que ante un buen cuadro debemos perder, pero eso no importa. Peor sería que nos derrotara uno malo...".

CANCHAS Y CANCHAS

—"En Peñaflor —nos cuenta— jugamos en la Plaza. Va mucha gente los días domingos, y nos hemos dado el gusto de derrotar a conjuntos de categoría como la Universidad de Chile y el Badminton. A mí me parece que la falta de canchas tiene perdido al hockey. Si hubiesen escenarios cerrados, entonces las cosas cambiarían. Sería mucho más bonito jugar ante una concurrencia numerosa. Según me han dicho, en Peñaflor van a construir una".

¡QUE BUENOS SON!

Le preguntamos a Ponce de León su opinión sobre el hockey metropolitano:

—"¡Qué buenos son los elencos de Universidad Católica y el Palestino! Hay que verlos jugar. Tres elementos del primer equipo son que más me impresionan: Juegan: Tuncio (centro delantero) bolledo (arquero) y Sabaj Para ganarles hay que ser deveras "crack".

"TEMOS NUEVAMENTE"

—"Ahora pensamos en la al próximo campeonato que se efectuará en Valparaíso gún parece. Desde ya hemos pensado a hacer nuestros porque hay que pagar quinchos sos. Yo tengo que reunir les, ¿y qué cosas que son! que un par de pollitos valen ca de los cuatrocientos pesos chueco, ciento siete. Pero diante no dejo de ser. Me que el viaje diario entre Peñaflor Santiago lo voy a tener que a pie. Todo sea por el hockey.

SAMUEL

SU DEPORTE FAVORITO ES EL HOCKEY.—¿Por qué a de ser fútbol? Sin pensar en San Lorenzo de Almagro en Livingstone, el joven estudiante Julio Ponce de L quien vemos aquí con su tenida completa, se ha entre de lleno al simpático y emotivo juego del hockey. Perte al Victoria, un club de Peñaflor.

COMO UNA DEFECCION PARA EL MAGALLANES DEBE ESTIMARSE SU EMPATE DE AYER CON EL U. CONDELL

UN EQUIPO AMATEUR EMPATO CON UNO PROFESIONAL.—Decepcionó la actuación cumplida ayer por el Magallanes en el encuentro amistoso que sostuvo con el Unión Condell. Empataron a 1 gol. En el grabado superior, vemos al centro delantero Salinas, de Magallanes, que va a cabecear una pelota que le ha enviado Zúñiga. A su alrededor, Lamilla, Adravé y Labbé, todos del Condell. Abajo, titulares y suplentes del conjunto albiceleste, de pie, de izquierda a derecha: Boffi (entrenador), Barrera (zaguero), Velásques (puntero derecho), Arenas (zaguero), Las Heras (mediozaguero), Aguilar (mediozaguero), Toledo (mediozaguero), González (zaguero), Urzúa (arquero), Gutiérrez (interior derecho), Albadiz (mediozaguero) y Romero (masagista). Agachados: Salamanca (puntero derecho), Palma (centro delantero), Luis López (puntero izquierdo), Salinas (centro delantero), Soares (interior izquierdo), Serrano (interior derecho) y Zúñiga (puntero izquierdo).

EL TEAM AMATEUR DESARROLLO UNA LABOR ENTUSIASTA

PORMENORES

FRENTE a un contendor de recursos limitados como es el Unión Condell, el equipo profesional del Magallanes puede decirse que defeccionó ayer y logró empatar a un tanto en el match que jugaron en el Estadio de la Avenida Subercaseaux.

La "academia", a quien tan buena actuación le había cabido en su partido con el team del Ferroviario, match en el que sus jugadores merecieron toda suerte de halagos, tuvo ayer un desempeño tan opaco, tan impreciso e inefectivo, que creemos que el encuentro pudo variar en su resultado.

Esta aseveración puede muy bien contrariar a muchos de los que presenciaron la brega, por cuanto los avances más peligrosos estuvieron a cargo de los albiceleste, pero para la mayoría no debe pasar inadvertido el hecho de que sus delanteros carecieron de punteria y efectividad, condiciones mínimas que se pueden exigir a un jugador profesional. En esta forma, la mayoría de las situaciones no pudieron resolverse en goles para el Magallanes y prueba de ello es que su único tanto fué el producto de un tiro que ejecutó un half: Las Heras.

Unión Condell, si bien jugó dentro de sus características conocidas, tales como entusiasmo y rapidez, cometió también algunos errores en su juego que casi le cuestan el encuentro. En el segundo período y en lugar de explotar las visibles fallas de la defensa de su adversario, prefirió mantener con una acción defensiva, la ventaja que mediante un tiro penal había conseguido en el primer tiempo. Ello no le dió mayor resultado, dado que entonces los ágiles profesionales iniciaron una ofensiva persistente. En las postrimerías del encuentro, y a no mediar la extraordinaria actuación de su guardavallas, estuvo a punto el cuadro amateur de perder un partido en el que había hecho méritos suficientes como para empatar.

En cuanto al desarrollo mismo del match no alcanzó mayor interés, salvo en los minutos finales. Los continuos errores en que incurrieron los players de ambos conjuntos fué un motivo poderoso para que se perdiera en atracción. Muchos se excedieron en jugadas individuales sin ninguna utilidad, otros ejecutaron pases sin dirección alguna; en fin, el espectáculo se constituyó en un verdadero partido entre amateurs.

En el Magallanes, en el que la defección de la mayoría de sus jugadores fué visible, se libran sólo de una crítica adversa, Aguilar, un centro half efectivo y que sabe defender; Las Heras que empujó al equipo; Zúñiga, que en la delantera fué el mejor centro de la mediocridad anotada, como también Salamanca, un puntero de condiciones; Serrano, conoce el puesto y tiene aptitudes; Unión Condell tuvo en Valenzuela, un valor de méritos. Lamilla y Pávez cumplieron a entera satisfacción lo mismo que Cossio y Labbé.

Señalamos en seguida los principales pormenores de la reunión.

CURACAVI (3)
J. RONDIZZONI (0)

En el único preliminar de la reunión se midieron los equipos de los clubes Curacaví y Rondizzoni, triunfando el primero de ellos por la cuenta de 3x0, en un match en el que evidenció clara superioridad. El primer período terminó con la victoria de Curacaví por 2x0.

Equipos y goles:

Deportivo Curacaví (blancos con lista negra): Hormazábal; Mena y Romero; Zúñiga, Araos y Muñoz; Peralta, J. Peralta, Vilches, Barrales y Gutiérrez.

Juventud Rondizzoni (albiceleste): Aedo; Atal y Aedo; Gallardo, Flores y Ponce; Rojas, Lamas, Medel, Lillo y Tapia.

Goles: Vilches y Gutiérrez (2)

MAGALLANES (1)
UNION CONDELL (1)

Magallanes (blancos con franja roja): Urzúa; Barrera y Arenas; Las Heras, Aguilar y Albádiz Salamanca, Serrano, Salinas, Soares y Zúñiga.

Unión Condell (verdes): Ortega (Valenzuela;) Lamilla y Adrovén; Tamayo, Aguilar y Labbé; Santis, Cossio, Cid, Frei y Pavez.

Goles: Las Heras del Magallanes y Santis del Unión Condell.

Arbitro, señor Juan Suazo.

Quedó reglamentado el desarrollo del Torneo Profesional de Fútbol de 1947

SE HARA SOLO EN DOS RUEDAS

A continuación consignamos el texto completo del proyecto de la reglamentación por la cual se desarrollará el campeonato profesional de 1947, que fué aprobado, con algunas modificaciones, en la reunión celebrada el mes último, por el Consejo de la División de Honor de la Federación de Fútbol de Chile:

1.— La competencia se desarrollará en dos ruedas y por el sistema de puntos.

2.— La competencia se llevará a efecto sobre la base de jugarse cinco partidos en cada fecha en Santiago y un partido en cada fecha, sea en Valparaíso o en Viña del Mar.

3.— Mientras el Club Deportivo Everton no disponga de la cancha del Estadio El Tranque de Viña del Mar, el directorio está autorizado para solucionar esta situación sobre la base de jugarse los partidos que corresponden en dicha cancha en el Estadio de Valparaíso. Esta disposición comprende la facultad de pactar con quien sea necesario, cediendo una parte proporcional de los bordereaux.

4.— Los Clubes Universidad de Chile y Católica tendrán derecho a jugar sus partidos en sus canchas, con excepción: a) Un partido en Valparaíso con Wanderers; b) Un partido con Everton en Viña del Mar, y c) Uno de los partidos, alternativamente, que deban jugar entre sí.

5.— Hecho el sorteo, se sorteará a la vez, la ciudad en que deberá jugar su primer partido el Club Santiago Wanderers. Esta suerte determinará para este club y para Everton, el orden en que deben jugar sus partidos en Santiago y fuera de Santiago. El mismo sorteo se hará entre los Clubes Universidad de Chile y Unión Española, para fijar la cancha de la primera rueda.

6.— En las tres primeras fechas el directorio podrá programar libremente los partidos. Esta autorización comprende: a) La fijación del programa, sea en programas simples o dobles; b) La determinación de preliminaristas y fondistas; c) La fijación del día en que el programa deba efectuarse, que podrá ser sábado o domingo, y d) La determinación del porcentaje entre las parejas que podrán llegar a una diferencia máxima y mínima del 80 y del 20 por ciento, respectivamente.

7.o— No obstante lo dicho en el número anterior, los Clubes Universidad Católica y Unión Española tendrán derecho a jugar en domingos sus partidos, siempre que dichas canchas se encuentren en condiciones.

8.o— Después de las tres primeras fechas, si existen tres canchas disponibles, la competencia se llevará a efecto en la siguiente forma: a) Programa simple en Valparaíso o en Viña del Mar, según corresponda, sin perjuicio de lo dicho en el número tercero; b) Programa doble en día sábado, alternadamente, en los Estadios de Santa Laura y Universidad Católica, o en el que se encuentre disponible entre ambos; c) Programa de simple en día domingo o en los Estadios Nacional, Unión Española y Universidad Católica.

9.o— En el caso relatado en el número precedente, o sea, existiendo tres canchas disponibles, jugarán en programas dobles en día sábados, las dos parejas que ocupen los dos últimos lugares en el cómputo, actuando de preliminarista la última y de fondista la penúltima. El directorio fijará el porcentaje de bordereaux que llevará cada pareja dentro del máximo y del mínimo del 70 y 30 por ciento, respectivamente. Para el efecto de determinar el puntaje del cómputo, no se considerarán las parejas en que uno de los contendores sea Unión Española o Universidad Católica, ni la pareja que haya de jugar en Valparaíso o Viña del Mar. En este mismo caso, jugará en la cancha de Universidad Católica la pareja cuyo contendor sea el Club de Universidad Católica, y jugará en la cancha de Santa Laura la pareja en que uno de los contendores sea Unión Española. La pareja restante jugará en el Estadio Nacional.

10.o— Cuando Unión Española o Universidad Católica no actúen en sus canchas, de acuerdo con lo dicho en el número 4, se seguirá la misma norma iniciada en el número anterior, con la siguiente salvedad: la pareja que tenga el primer lugar en el cómputo, podrá elegir entre la cancha del Estadio Nacional y la cancha que quede desocupada. La pareja que tenga el segundo lugar en el puntaje, ocupará la cancha no elegida por la primera pareja.

11.o— En el caso de que se disponga de dos canchas, el programa se desarrollará en la forma siguiente: a) Programa doble en día sábado, en el cual participarán las dos parejas que ocupen el último lugar en el puntaje; b) El día domingo ocupará una de las canchas disponible la pareja que tenga el mayor puntaje, la cual jugará en programa simple; c) Las otras dos parejas jugarán en programa doble, fijando el directorio los porcentajes dentro del máximo y mínimo de 70 y 30 por ciento, respectivamente. No se aplicarán, sin embargo, las normas indicadas en las letras b) y c) precedentes, cuando las dos canchas disponibles sean las de Universidad Católica y Santa Laura, y le corresponda jugar en ellas a los equipos de Universidad Católica y Unión Española, caso en el cual dicha pareja puntera jugará en programa doble con la pareja que fije el directorio, quien a su vez estará autorizado para fijar la participación del bordereaux dentro del máximo y mínimo del 70 y 30 por ciento.

12.o— Cuando el directorio estime que un match no puede llevarse a efecto por falta de capacidad de los demás clubes, sino en el Estadio Nacional, lo expresará así al Consejo, y en tal caso esa pareja será considerada como pareja de mayor puntaje, si es que no reúne el número de puntos necesarios para que lo sea en la realidad, y jugará el partido en el Estadio Nacional.

En tal caso, la pareja así favorecida, tendrá sujeto su bordereaux a un descuento, que fijará el directorio, y que no podrá ser mayor del 10 por ciento del producido líquido del partido. Compensación a la pareja desplazada y a la pareja que abandone en la proporción que le fije el directorio.

13.o— En caso de parejas de igualdad de puntos, se preferirá aquellas que sumaron más goles a favor (sin considerarse los goles en contra). En caso de un nuevo empate, decidirá la suerte.

14.o— En caso de existir una sola cancha disponible, se llamará a Consejo para resolver la situación producida.

DEFIENDE SU TITULO DE CAMPEON.—Conjunto representativo del Audax Club Sportivo Italiano, vencedor en el torneo profesional de fútbol de 1946, y que ha hecho importantes innovaciones en su constitución para la próxima temporada oficial. Directiva y socios de la entidad de Colonia, están firmemente convencidos de que este año retendrán el trofeo "Félix Corte", estímulo principal en la competencia de la División de Honor de la Federación de Fútbol de Chile.

MUY BIEN RECIBIDO EL SUPLEMENTO DE LOS DIAS JUEVES

Del Club Social y Deportivo INSA, hemos recibido la siguiente nota:

"Maipú, 7 de abril de 1947

Señor Jefe de la Sección Deportes de LA NACION

Santiago.

Muy señor nuestro:

El Club Social y Deportivo INSA, se complace en manifestar al señor Jefe de la Sección Deportes de LA NACION, el verdadero júbilo con que los deportistas de nuestra institución recibieron la publicación del "Suplemento Deportivo", que a contar de este jueves publicará semanalmente ese importante diario.

Publicaciones como la presente señor Jefe, estimulan a dirigentes y dirigidos para seguir bregando por esta noble causa de la Educación Física, y buscar, por su intermedio el ideal de un mejoramiento de la raza.

El Club Social y Deportivo INSA, felicita al señor Jefe, y se permite manifestarle que, consecuentes con los anhelos de esa sección en el sentido de cooperar al deporte amateur, estaremos llanos a informarlo en detalle de nuestras actividades.

Saludan muy Atte. Ss. Ss.

(Fdos.)— L. Infante, presidente; Andrés Jofré, secretario.

Rincón UNIVERSITARIO

ANTES todo lo hacían los dirigentes. Desde la solución de los problemas más importantes del club, hasta la recaudación, todo estaba a cargo de ellos. Pero pasó el tiempo, vinieron nuevas exigencias, el deporte se fué adentrando cada vez más en los diversos sectores, crecieron las instituciones; en fin, todo hizo que los que se sacrificaban abnegadamente, abandonaran sus tareas porque ya no daban abasto.

Fué entonces, y solamente entonces, cuando se pensó en los gerentes. Muchos protestaron. "Serían personas que vivirían del deporte"; pero debieron ceder, porque comprendieron que al fin y al cabo serían empleados como un jugador cualquiera. Demás está decir que ellos organizaron las instituciones como una oficina comercial. Empleados, juniors, botones, porteros, etc. Era otra época y los socios merecían mejor atención. En la actualidad, no hay institución organizada que no cuente con un gerente y, generalmente, los eligen entre aquellos de muchas aptitudes, porque su fracaso puede entorpecer la marcha del club.

Hoy, al iniciar este "Rincón Universitario", hemos entrevistado a los dos gerentes de los clubes de las Universidades. Nicolás Tapia Vilches y Luis Retamales Valenzuela desempeñan esos puestos en la Universidad de Chile y Católica, respectivamente. Le hicimos las siguientes preguntas:

1) ¿Qué cantidad de socios tiene su institución?

2) En qué porcentaje aumentó ese número?

3) Organización de la Gerencia y Administración del Club.

4) ¿Qué proyectos tiene esa Gerencia o el Club?

5) ¿Deja pérdida el ejercicio financiero del club y la rama de fútbol?

6) ¿Cómo lo subsanaría usted en caso de que existiera?

7) Estadio propio y sede social.

8) ¿Cuál es el movimiento de entradas en el año 1946 y 1947?

Don Nicolás Tapia, gerente del Club Deportivo de la U. de Chile.

Don Luis Retamales, gerente del Club Deportivo de la U. Católica

NICOLAS TAPIA VILCHES, sucedió a Roberto Alvarado Fuentes en la Gerencia del Club de la Universidad de Chile. Desempeñaba con anterioridad el puesto de contador general de la institución. Sus condiciones de capacidad le hacen en la actualidad ser reconocido como un gerente modelo. En la "U", una de las instituciones de mayor movimiento económico de la capital, el señor Tapia se ha lucido.

Contestó a nuestras preguntas en la siguiente forma:

1o "En la actualidad, tenemos 10,492 socios, cantidad a la que se llegó el 15 de marzo de 1947. Desde esa fecha se ha revisado el kardex y se ha avisado por última vez, a los que adeudan 6 meses. Los que no han pagado dentro de un plazo prudencial, son eliminados, y su puesto se llena con los nuevos. Así se evita tener un número ficticio.

2.o "El 31 de diciembre de 1944, el número de socios era de 1,659. En la misma fecha de 1945, se alcanzó a la cantidad de 5,317 y en 1946, se cerró el año con 10,145.

3.o El Club depende del Departamento de Bienestar de la Universidad de Chile, del que viene a ser prácticamente su Departamento de Deportes. La institución es autónoma y su autoridad máxima es el Consejo, cuyos miembros son los presidentes de los centros deportivos de las diversas escuelas y la otra mitad es elegida directamente por los socios. Las funciones administrativas de la institución están a cargo de la Junta Ejecutiva. Está integrada como sigue: Un presidente, un vicepresidente, un secretario general, un tesorero y tres directores. El directorio general es el organismo técnico y está formado por los representantes de las diversas ramas deportivas y los presidentes de los centros deportivos.

En cuanto a la organización de la Administración, es la siguiente: existe un gerente, el que habla; un subgerente y jefe de recaudación, el señor Julio Moreno Toledano; contador general, señor Héctor González Zapoz; cajera, señorita Inés Rodríguez Suárez; secretaria, señorita Adriana Cortés Godoy; jefe de bodega y utilería, señor Eduardo Pérez; secretario de actas, señor Luis Berruetto. Existen además, los entrenadores de cada deporte y los cuidadores de los gimnasios.

4.o Los proyectos de esta Gerencia, como es lógico suponer, son los mismos que los del directorio central. Entre otros, la pronta construcción del Estadio de la institución, la terminación del refugio de Farellones y la más amplia difusión del deporte en las escuelas. Esos son los principales, pero hay muchos otros.

5.o Esa pérdida en el ejercicio, tiene que existir lógicamente. El club mantiene 19 ramas, de las cuales sólo algunas tienen ingresos. Hay que pagar a los entrenadores, comprar útiles, pagar al personal administrativo, etc., lo que nos representa un gran desembolso que no alcanza a cubrirse con la recaudación de los socios, la gran mayoría de los cuales son estudiantes. El año pasado se recaudaron $ 567,000 y hasta el presente en 1947, se ha logrado la cantidad de $ 246,000, lo que indica que se pasará en el año de un millón.

6.o Como se comprenderá, es muy difícil subsanar esas pérdidas. Habría que aumentar aún más las cuotas de los socios y restringir los gastos, cosa que es imposible porque ello se hace día a día, pero sin mayores resultados. Hay que dejar constancia que la "U", como institución grande, es relativamente nueva. Tenemos aún muchos compromisos ineludibles.

7.o El Estadio del club, que se construye en la Población Juan Antonio Ríos, será la justa aspiración de todos los deportistas universitarios. Será uno de los más completos de Sud América. En cuanto a la sede social, conseguimos la Piscina Escolar, donde la tenemos en la actualidad.

8.o Como ya dije, en 1946 se recaudaron $ 567,000 por concepto de cuotas, y hasta el presente, en 1947, $ 246,000. La rama de fútbol tiene para este año un presupuesto de $ 1.162,000, con un ingreso de más o menos 568,000. Por gastos de personal administrativo y técnico se consulta la cantidad de $ 443,000; los gastos de las ramas ascienden a $ 220,000."

LUIS RETAMALES VALENZUELA es el Gerente de la Universidad Católica. Cuando Pedro Fornazzari abandonó ese club, el señor Retamales fué llamado a desempeñar el puesto, cargo que ocupa desde algún tiempo con todo buen éxito.

Sus declaraciones son las que indicamos:

1.— "El Club de la Universidad Católica, desde su fundación el 21 de abril de 1937 a esta fecha, tiene inscritos en sus registros la cantidad de 7732 socios, ocupando el N.o 1 el Rector de la Universidad, Monseñor Carlos Casanueva y el N.o 7731 el señor Guillermo Novoa.

2.— Se inició la temporada de 1946 con el socio N.o 5010 y el 31 de diciembre de 1946, se cerró el año cuando se había alcanzado hasta el número 7629.

3.— La Gerencia depende totalmente del Directorio General del Club y en forma especial del tesorero, señor Carlos Dittborn Pinto. La Gerencia, como es lógico, tiene a su cargo el aspecto económico y administrativo y funciona en las cómodas oficinas de la institución con un horario que abarca desde las 8.30 hasta las 13.30 horas y desde las 17 hasta las 20.30 horas. El actual personal es el siguiente: Gerente, señor Luis Retamales Valenzuela; Contador, señor Luis Meneses; Oficial de Secretaría, señor Alejandro Jácome; Ayudante, señor R. Gardals; Juniors, Carlos Hermosilla; Personal de Estadio, Alfredo Bustamante, Bartolo González, Rafael Orellana, Luis Candia, José Córdova y Javier Vargas; cuidador de gimnasios, Manuel Leville. Además existen los respectivos entrenadores.

En cuanto a las cobranzas se ha dividido en ocho sectores.

4.— "Por el momento el actual directorio trata por todos los medios de establecer el verdadero alcance entre la institución y sus asociados, creando entre estos el verdadero cariño por su club y de parte de éste el otorgarles el máximun de facilidades. Es así, como este año los socios tendrán aposentadurías particulares en el Estadio con su puerta independiente de entrada y salida y se hacen gestiones en la actualidad para contar en el invierno con un refugio en Farellones, aspiración sentida de todos los socios de la institución.

5.— Podemos decir y con orgullo, que nuestro ejercicio financiero no deja pérdidas, dado que en nuestro club se gasta de tal modo que puedan cubrirse esos emolumentos de ellos, las entradas. En ese aspecto creemos que no existen en Santiago, otros dirigentes tan previsores como los de la Universidad Católica.

6.— Si existiera esa pérdida las cosas habrían que solucionarlas sobre la marcha. ¿No le parece?

7.— El Club piensa agrandar su Estadio y construir otro. El Estadio de la Avenida Independencia será arreglado y completado. Ya para esto se han tomado algunas medidas, como ser la compra de los terrenos de la avenida norponiente, a fin de completar las graderías. También gracias a los buenos oficios de los señores Ricardo Boizard, Director General de la Dirección de Informaciones y Cultura y del señor Carlos Diemer, Subsecretario de la Cartera de Vías y Obras, obtendremos del Supremo Gobierno la cantidad necesaria para terminar nuestro Estadio especialmente la pista atlética. En cuanto a lo segundo, el Club Deportivo con la ayuda de sus socios y especialmente los más connotados de ellos, levantará en fecha próxima su sede social ubicado en la comuna de Las Condes, que será el mejor campo de distracciones para los miles de adeptos que actualmente posee la UC.

8.— Las entradas por concepto de recaudación durante el año 1946, sin tomar en cuenta las entradas por partidos de la Rama de Fútbol, fueron de $ 913.026.35. En lo que llevamos corrido de 1947, hasta el 31 de marzo inclusive hemos cobrado la cantidad de $ 297.924.25.

Con muchos proyectos para el futuro reanudó sus actividades el Club Deportivo Barcelona

CONSTRUIRA UN ESTADIO PROPIO

DIRECTIVA

Después del receso que abarcó los meses de verano, las autoridades del Club Deportivo Barcelona dispusieron la reanudación de sus actividades en la presente temporada, y, al efecto, reunió recientemente a sus efectivos, en un sencillo acto, para darles a conocer los proyectos que tienen para el futuro, todos tendientes a conseguir un constante progreso para la institución.

Primeramente, don Enrique Cazagrán, director de la Sección Básquetbol, destacó a grandes rasgos, la trayectoria marcada por el club desde su fundación, el 22 de junio de 1935, que ha sido llevada buscando siempre la superación en todos los deportes donde intervienen sus numerosos socios. Puso de relieve el señor Cazagrán, la colaboración de todos los elementos que militan en sus filas, como también la de los dirigentes señores Federico Gili y Joaquín Sabaté, aquél un líder entusiasta de los deportistas catalanes residentes en Chile, y el último, actual presidente del Centro Catalán, quien ha luchado con fervor en procura de la ejecución de las obras de construcción del Estadio.

OBRAS DEL ESTADIO

En esta misma ocasión, el señor Sabaté anunció que las obras del Estadio habían empezado, y que no se descansaría hasta que su construcción no estuviese terminada, para bien del club y de los numerosos deportistas que se agrupan en sus registros.

JUGADORES RECIEN INGRESADOS

A continuación, se dió la bienvenida a los jugadores recién ingresados, y se les estimuló para que defendieran con entusiasmo los colores azul-grana de la entidad. Estos jugadores seguirán un curso de preparación, y se premiarán a aquellos que más se hayan destacado por su disciplina, por su puntualidad y mejor espíritu deportivo.

ESQUI Y EXCURSIONISMO

El Club Barcelona se prepara, asimismo, para iniciar la temporada oficial del esquí y excursionismo, y hará desarrollar diversas competencias en el Refugio que posee en Farellones. A fin de dar mayores comodidades a sus socios, el directorio de la rama, que preside don Pedro Pruna, ha dispuesto la instalación de una nueva chimenea en el comedor central y de energía eléctrica propia, aparte de otras reformas que aumentará el confort del refugio.

DIRIGENTES

La directiva actual del Barcelona, que tan buenos pasos ha dado en beneficio de la entidad, está constituida por las siguientes personas: presidente, señor Santiago Iglesis; secretario, señor José Opazo; tesorero, señor Juan Gratacos, y directores, señores Juan Gallofré, Ricardo Samsó, Juan García, Teodoro Sabaté y Enrique Cazagrán.

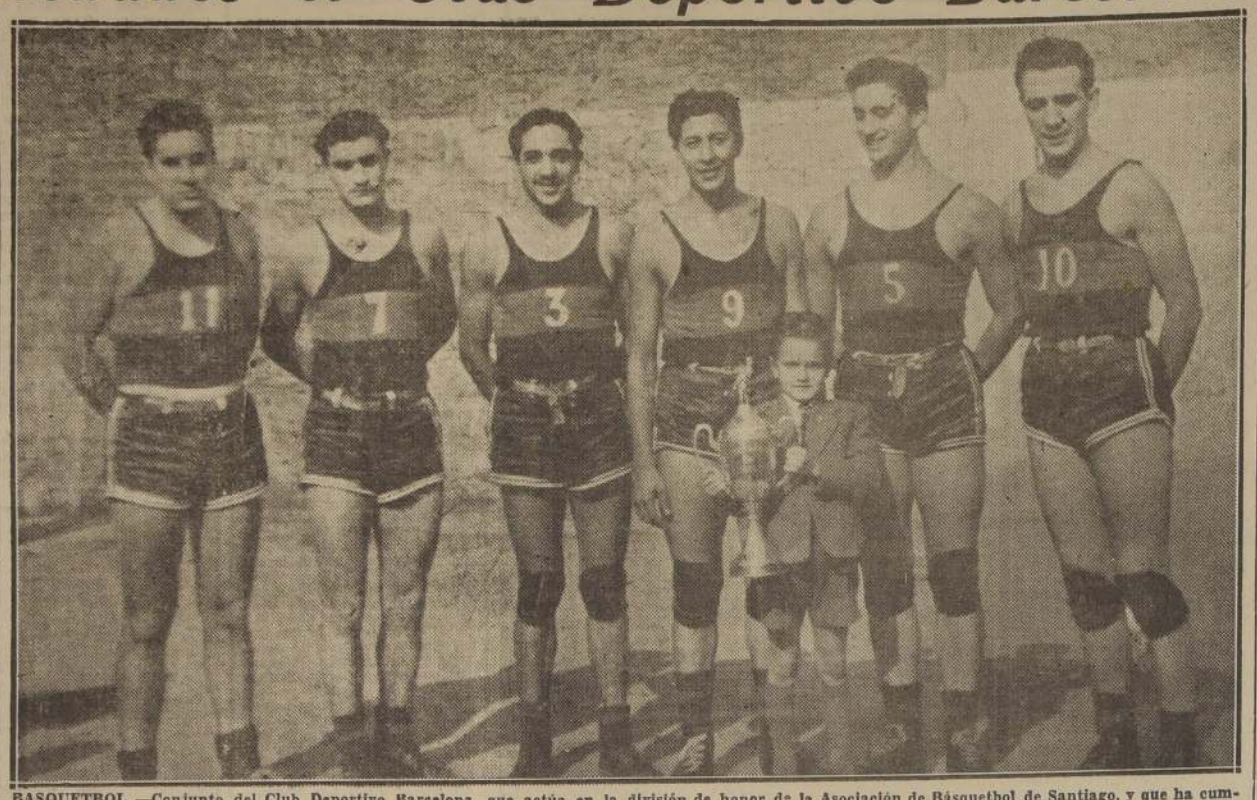

BASQUETBOL.—Conjunto del Club Deportivo Barcelona, que actúa en la división de honor de la Asociación de Básquetbol de Santiago, y que ha cumplido notables performances. Lo capitanea Armando Niada, que antes fuera del Stade Francais.

GAINZARAIN

UN hermanito le llevaba la valija o el paquetito de ropas, cuando Eduardo Gainzarain era centreforward de la cuarta de River, la que se llamó "de fierro". Formaban en ella Iseli, Brichetto, Brea, Trillo, Fraga, Patrao, Elli, Pertini, Risso Di Pietro y Arreghini. Después, Eduardo llegó a dirigir el ataque en la división superior de River.

Tiempos heroicos, aquellos, en los que se ponía la camiseta sobre el pecho, pero los colores se llevaban dentro. Pobreza y romanticismo se daban la mano. Para resolver si el club debía pagar tres cafés con leche tomados en una mañana de concentración por otros tanto[illegible], se reunió la comisión a deliberar. Otra vez, [illegible] una interpelación al tesorero que trató de atorrantes a quienes habían tenido el descaro de p[illegible] fútbol.

Todo eso constituía el archivo de recuerdos más preciados para Eduardo Gainzarain. Solía pasarle revista en rueda de amigos en la casita de Vicente López denominada "Vive como quieras". Cuando después de una tenida bullanguera con los tamboriles, dejados allí por Atenas de Montevideo en intercambio fraternal, la barra recorría el espinel de las evocaciones, Eduardo llegaba hasta aquella "cuarta de fierro", que tuvo en el arco a Isola, y en sus líneas al que había de ser capitán del adversario que se hizo tradicional. Y era el chiste infalible al hermano Enrique:

—¿Te acordás cuando te llevabas la valija y te hacía entrar?

Los amigos lo rodeaban afecto inalterable para escuchar sus relatos. Así también lo rodearon hace unos días, cuando Eduardo se quedó dormido para siempre. [illegible] el tema de la [illegible] quedó dueño de ambiente. Parece una irreverencia el "vive como quieras". Los tamboriles están callados, como sin lonja, y la casita triste, triste sin alma.

BOROCOTO.

LO DE SIEMPRE: "EL FUTBOL DE ANTES..."

"TODO TIEMPO PASADO FUE MEJOR".— Como aquella expresión magnífica del poeta, el deportista defiende su época y estima que es siempre superior a la actual. Quizás. Es un tema de larga discusión. En el grabado, el dirigente sureño señor Julio Vera Cats, durante su visita a LA NACION, charla animadamente con el presidente del Círculo de Cronistas Deportivos de Chile, señor Alberto Arellano, y [illegible] de nuestros redactores.

JULIO VERA, DEPORTISTA SUREÑO, CREE EN EL RETROCESO DEL JUEGO ACTUAL Y ASEGURA QUE HAY AUSENCIA DE VALORES

NOMBRES, CRITICAS, IDEAS

SIN DUDA que ha progresado el fútbol en el interior del país, pero no en la proporción que corresponde a la popularidad y aceptación que en todas partes tiene el más popular de los deportes. Faltan Estadios —es el clamor de las provincias—, y, sin embargo, en cualquier terreno del más pequeño de los pueblos, e incluso en los campos, vemos dos arcos y las medidas más o menos reglamentarias para una cancha. ¿Graderías, tribuna oficial? No es lo más urgente, a veces, cuando lo que se busca es donde practicar el fútbol.

* * *

Recibimos, no hace mucho, la visita de un deportista de Tomé, don Julio Vera Cats, socio entusiasta del Fiap, uno de los clubes más poderosos de esa zona, el mismo al que perteneciera aquel andariego del fútbol que es Silvio Ubertall, "hincha" y dirigente ahora en las divisiones inferiores del Boca Juniors, de Buenos Aires.

Vera Cats es un hombre incorporado desde niño a las actividades del balompié. El mismo lo cuenta con agrado. El escaso dinero que recibía en ese entonces, lo invertía en revistas deportivas, en hacer albums en donde pegaba lo referente a los cracks de la época... Era, en fin, como todos. Es más. Inventó un fútbol en miniatura, en el cual se podía hacer actuar a los equipos que intervenían en la competencia verdadera. Lo mandó a "El Peneca". No recuerda si se lo publicaron...

—Yo no soy —nos dice— de los que sueñan con el pasado y defienden a brazo partido esas grandes figuras de antaño, en comparación con las actuales; pero sí que estoy cierto que no es ningún problema el asegurar que los futbolistas de antes eran superiores a los de hoy.

—Eso es relativo —le contestamos, para que dé más argumentos.

—No. La relatividad es una cosa; pero la clase y la habilidad personal es siempre la misma. Si a los cracks de años atrás —me refiero a la época de oro del fútbol de Concepción y Talcahuano y también a la del glorioso Colo Colo de los hermanos Arellano— se les hubiese obligado a jugar con esas tácticas de ahora, hubiéramos visto maravillas, téngalo por seguro. ¿O no es verdad que Raúl Toro ha sido el último futbolista que ha producido este país? ¿Qué no dijo la crítica del crack recoletano? Y brilló sólo. Nadie le hizo sombra. Bueno. Como él e inmediatamente les pueda dar unos cuantos nombres y que me excusen los que dejo en el olvido: Sánchez Domínguez, Ramírez, France y Varas. Escuchen. Estos cinco formaban la línea delantera de Talcahuano y eran todos internacionales. ¡Ah, esos partidos con Concepción! Bartolo y Horacio Muñoz, Manuel Figueroa, Recart, Francisco Ortega, Carlos Harrison, Guillermo Julio, Marcelino Saint-Jean, y ¡por favor, no me hagan seguir! Guillermo Riverca, Arturo Torres, Carlos Vidal, Germán Reyes, José Avendaño, etc., esos vinieron después. ¿Ustedes los vieron jugar, verdad? Díganme. De los cracks actuales, hay alguno que sea superior a los últimamente mencionados? ¿No? ¡Qué serían los de antes, entonces!

—¿Y a qué atribuye usted esta ausencia de valores?

—Este es un punto muy delicado, pero a la larga habrá que culpar al profesionalismo. Antes existía esa rivalidad deportiva de las provincias contra la capital. Futbolísticamente, éramos como pequeños países. No olviden que soy sureño. Costaba mucho para que se moviera uno de los nuestros. No había para qué. No comprendíamos el motivo que nubiera tenido, por ejemplo, Aurelio Domínguez, del Artillero de Costa F. C., de Talcahuano, para venirse a la Liga Metropolitana, que así se llamaba entonces, o a Valparaíso. Créanme. Nadie pensaba en ello. Los que actuaban al lado de Domínguez tenían que ser también cracks, lo mismo que los muchachos que lo veían jugar. ¡Qué generación aquella! Pasó el tiempo y se empezó a desmantelar el fútbol provinciano hasta nuestros días, en que apenas se levanta una promesa y ya hay dirigentes de Santiago conversando con él y con sus patrones, para traerlo a la capital. Por eso es que los combinados del interior son tan débiles. Ya no hay figuras. Sólo queda el recuerdo y el entusiasmo que despierta defender el terruño. Ahora van los equipos profesionales a provincias en jiras de difusión del fútbol... ¡Cómo cambian las cosas! Yo que vi seleccionados nacionales formados con players de provincias.

—Pero, definitivamente, ¿usted cree que el fútbol ha progresado?

—De ninguna manera. En lo que respecta al nuestro, creo en su retroceso y en la ausencia absoluta de valores. ¿Qué no ven ustedes que no hay un hombre que domine la pelota siquiera discretamente? ¿Por qué nos causan asombro los argentinos? Que el de hoy es otro juego, con sistemas y tácticas, es cierto; pero si a Ulises Poirier le pusiéramos ahora 25 años de edad y se le encargase que marcara a Pontoni —que fué la misión que se le dió el otro día a Fuenzalida— le prometo que no pasa Pontoni ni nadie. Y al maestro Guerrero tampoco le hacían esa clase de goles que le hicieron a Livingstone en Y Domínguez con France —dos interiores como no he visto otros— vuelven locos a los Vanzini, los Crespi, los Zubieta y los Blazina. No me crean pesimista. Les confieso que sigo siendo un admirador del fútbol chileno, es decir de su bravura, de su enjundia. Pero en cuanto a nombres y figuras, no comparemos...

—¿Qué haría usted para mejorar la calidad del balompié provinciano?

—Bueno. Por cierto que cracks de la capital no van a mandar porque, es natural, les hace falta a los clubes profesionales. Pero que tampoco nos manden señores que poco menos que van a pasar su vejez a los pueblos del sur. Eso no. Se me ocurre que esos muchachos de las divisiones especiales de los clubes grandes de Santiago, que ya han alternado con los consagrados y les conocen su modalidad, y que saben también los entrenamientos que se les hace a los profesionales, tendrían perfecta cabida en los equipos de Concepción y sus alrededores. Hay allí muchas fábricas en donde se les proporcionaría empleos que hasta los haría técnicos. No olvidemos que el fútbol tiene un tiempo determinado y después... Los aplausos del momento no valen nada, y los recortes de los diarios con el tiempo se pierden... Colo Colo, Magallanes, los clubes de colonia, tienen por lo menos 22 jóvenes que son promesas y que pronto maduran. Varios podrían irse al interior, a transformarse en cracks y a hacer su vida.

* * *

Así nos habló este deportista sureño, lleno de un [illegible] propio provinciano que [illegible] de disimular, saturado [illegible] recuerdos de una época [illegible] biemente mejor; pero [illegible] ce cosas que son verdad[illegible] que también [illegible] ideas.

ALEJÉMOSNOS DE Santiago

COPIAPO

Con muy buen éxito se desarrolló un campeonato organizado por el club de tenis de esta ciudad. Tomaron parte los siguientes jugadores: Serie A., Humberto Véliz, Eleodoro Guerra, María Nicolás, Juana Nicolás, Sergio Ruz, Orlando Contreras, Leonel Vega y Manuel Castillo. Serie B: Francisco Beuzán, Santiago Dawson, Eduardo Fono, José Vásquez, Narciso Kong, Orlando Maturana, Lincoyán Echegoyen y Mayos Travisany.

Hubo partidos de singles, dobles y mixtos. Se vieron partidos de bastante interés, advirtiéndose que el tenis en Copiapó ha alcanzado extraordinaria popularidad.

CONCEPCION

Se efectuó un micro campeonato juvenil de fútbol, organizado por la Asociación Infantil de Fútbol de Concepción. Los diversos matches se jugaron durante los días de Semana Santa en el Estadio Municipal. El título de campeón, lo consiguió el elenco del Deportivo Español, luego de vencer al Caupolicán, Deportivo Matadero, y en el match decisivo, al Aguilera por 1 a 0. En el segundo puesto se clasificó el Aguilera.

CURICO

Con motivo de su aniversario, el Centro Santa Inés ha organizado para el próximo sábado, un festival de box, catch as catch can y jiu jitsu, que se desarrollará en el local de la Galería Portales. En la parte boxeril, el match básico correrá a cargo del campeón de San Bernardo, Mario Labra, con Héctor Miño, uno de los mejores valores locales. En los asaltos de catch intervendrán elementos, como el italiano Danty Grandi, Domingo Torres y José Valderrama. La exhibición de jiu jitsu, la hará el profesor Kurt Michel.

OVALLE

Un interesante programa de básquetbol se efectuó en esta ciudad. En el partido de fondo, el quinteto del Deportivo Liceo de Ovalle, consiguió un meritorio triunfo sobre el Deportivo Ex Alumnos de La Calera, por la cuenta de 52 puntos contra 41. Este match asumió fases de mucho interés, y el cuadro local debió apelar a sus mejores recursos para lograr la victoria.

RANCAGUA

El Club Deportes Liceo ha sido oficialmente autorizado para participar en la competencia oficial de fútbol del presente año. En efecto, la Asociación de Fútbol de Rancagua, que preside el señor Oscar Huerta, ha dado el pase correspondiente para que los colores del Liceo de Hombres estén representados en el principal torneo del fútbol local. Con tal motivo, el Deportivo Liceo ha iniciado una activa campaña de socios y, al mismo tiempo, está gestionando el concurso de varios jugadores de méritos para reforzar a su cuadro titular.

SANTA CRUZ

El día 27 del mes en curso, se realizará en esta localidad un concurso hípico, en el que tomarán parte una delegación de jinetes militares del Grupo de Ingenieros Membrillar y equipos de Carabineros.

Este festival se llevará a efecto en homenaje a la celebración del "Día del Carabinero".

TEMUCO

Numeroso público acudió a la cancha de la SOFO, con motivo del partido interciudades de fútbol entre el Gimnástico de Temuco y el Minerales de Lirquén, de los registros de la Asociación de Concepción. El encuentro, que en general fué de acciones muy equiparadas, finalizó en un justo empate a dos goles. Los contrincantes observaron la siguiente alineación:

GIMNASTICO: Miqueles; Soto y Venegas; Droghetti, Moraga y Pino; Paillalef, T. Droghetti, Bravo, Aros y Bravo.

MINERALES: Espinoza; Vivanco y Herrera; Azócar, Gutiérrez y Vivanco; Gutiérrez, Fuentes, Ramírez, Correa y Contreras.

Los goles del Gimnástico fueron convertidos por Venegas y Aros; los del Minerales por intermedio de Fuentes y Ramírez.

NUEVA IMPERIAL

Se están haciendo activas gestiones para fundar dentro de poco la Asociación de Básquetbol de Nueva Imperial. Por el momento, existen en esta localidad varios equipos de muy buenas aptitudes, y que los aficionados desean verlos actuar en torneos oficiales. Entre los más poderosos están el Deportivo Liceo, el Deportivo Ex Alumnos Escuela N.o 3, el Deportivo Ex Alumnos Escuela N.o 1, el Deportivo Juventud y el Deportivo Imperial Chile. La iniciativa en este asunto la han tomado los dirigentes del Deportivo Liceo.

CURACAUTIN

Sobresaliente actuación tuvieron los equitadores de Curacautín en un concurso ecuestre verificado en la ciudad de Victoria. Los señores Jorge Podlech, ex oficial de Ejército, y Rigoberto Echague, cumplieron performances destacadas en las diversas pruebas que comprendió el citado torneo.

LANCO

Durante un mes se desarrolló en este pueblo un campeonato regional de fútbol, organizado por el Deportivo Lanco. El título de campeón lo obtuvo el cuadro del Club Roto Chileno, clasificándose segundo el Maderas de Lanco, tercero el Lanco Deportivo, cuarto el Roto Chileno B, y quinto el Deportivo Minas Arrau. El cuadro ganador se adjudicó una copa y un juego de once medallas.

TEMAS PARA UN Jueves

¡Ploph!

Así es más o menos el sonido de las botellas de champagne al descorcharse. La champagne es en algunos casos, un sinónimo de inauguración. Después, entonces, en nuestra imaginación, una burbujita de este burbujante y apetecible líquido al entregar por primera vez a los lectores esta nueva sección que hemos denominado "Temas para un jueves". Y con uno de ustedes alzaremos nuestra copa e intimamente formularemos un sincero ¡salud!

¿Saben? Está bien agradable esta champagne. ¿Destapemos otra botellita?

Bueno, basta de preámbulos y de bromas. Comencemos a trabajar. Sí, a trabajar. Ustedes lectores, si quieren, por supuesto, se darán el trabajo de leer estas líneas y nosotros, pues, de escribirlas.

¿Qué papel desempeñan los jueves dentro del deporte? Eso es lo que trataremos de dilucidar en una oportunidad, ya que crónicas de esta índole estábamos acostumbrados a escribir únicamente los lunes y ya habíamos habituado a conocer que deseaba la mayoría de los lectores en un día lunes, cuando se amanece de mal humor al tener por delante una larga y terrible semana entera, en la que el domingo se vislumbra como un punto sumamente lejano y que apenas se distingue. El único atractivo de los lunes es el de repasar calladamente los episodios que más nos gustaron de nuestra jornada de descanso.

El jueves es ya un día de esperanzas y de perspectivas un tanto alegres. El jueves ya nos trae una sensación acerca de lo que será el domingo que se aproxima. El jueves ya podemos tirar líneas sobre lo que es [illegible] que hagamos en la tarde del sábado y durante el domingo enterito. El viernes pasará volando y el sábado se trabaja solamente en la mañana y de excelente humor. Las horas transcurren rápidas durante ese sábado tiquisimo día que es el sábado, especialmente cuando los emolumentos son semanales y al término de la jornada nos espera un sobrecito, sin nigún descuento, también repleto de flamantes sábanas. ¡Soñar no cuesta nada!

Sí, amigos, el jueves es un día ameno, y que podemos contar entre nuestros aliados.

—"¿Cómo está Ud. don Enrique? ¿Y qué programa tiene para el domingo?

—"Yo pienso ir a "las partidas". En la Católica estar mejor que en el Nacional. ¿Leyó hoy en los diarios, el equipo que presentará el Santiago Morning? Va a costar ganarlo. Jugarán completitos y según dicen que el cuadro está muy bien entrenado".

—"Lo que es yo don Federico prefiero ir al Nacional. Me queda más cerca de la casa, pues, me levanto tarde. Tengo una fiestecita para pasado mañana y creo que va a durar hasta la madrugada".

—"En cambio yo voy a hacer vida de hogar. Iré de tomar entradas para la vermuth del sábado y creo que me quedaré en la casa. En la noche me leo algunas revistas deportivas y a lo mejor el domingo en la mañana, si hay tenis en el Stade, iré a dar una vueltecita con los chiquillos. Bueno, gusto de saludarnos don Enrique y hasta luego.

—"Hasta luego don Federico. Saludos..."

¿Ven? Estos dos caballeros que se encontraron un día jueves ya tenían hechos sus programas para el domingo. ¡Sí el jueves es amigo nuestro!

Don Enrique, pese a sus reiterados propósitos de ir al fútbol el domingo fué sincero y reconoció tener panoramita para la noche del sábado. Don Federico mostró más reservado o... mentiroso. A lo mejor sus entradas reservadas, de la acostada temprano y las revistas deportivas es puro cuento y al amanecer el domingo, junto con apagarse los faroles, lo encontramos haciendo equis por la plaza de Armas, dispuesto a tomar un taxi que lo conduzca a ver la primera del "Wanderle", donde las patas de los burros le arrebatarán todos sus esfuerzos de una larga semana, que tan opaca comienza para todos con el triste y severo don o sea lunes.

ALCANCE

Del deporte ESCOLAR

EN EL INTERNADO NACIONAL BARROS ARANA

Ayer se efectuó en las canchas del Internado Nacional Barros Arana, una tarde deportiva que contó con la partición de equipos de fútbol y básquetbol, cuyos encuentros arrojaron los siguientes resultados:

BASQUETBOL

A primera hora se enfrentaron por la competencia interna del plantel los equipos representativos del 2.o D con el 3.o A, ganando el 2.o D por 17—7.

Formaron de la siguiente manera:

2.o D: Simomovic (6), Gutiérrez (0), Alamos (0), Maldonado (6), Vargas (3), Moreira (2) y Torres (0). Total: 17 puntos.

3.o A: Ortiz (0), Custi (0), Iribarne (3), Quezada (4), Infante (0). Total: 7 puntos.

A continuación se midieron los conjuntos del 3.o B y del 4.o A. Venció el 3.o B por 22—20.

Estos equipos estuvieron integrados así:

3.o B: Serey (4), Sepúlveda (4), Ríos (0), Myra (2), Torres (0), Barrera (0), y Reginnatto (12). Total: 22 puntos.

4.o A: Palazuelos (6), Meugi (4), Alfaro (0), Avilés (2), Garretón (0), y Fischer (8). Total: 20 puntos.

Como match de fondo se enfrentaron los cuadros juveniles del Liceo San Miguel y del Internado, imponiéndose este último por 20—15.

Constitución de los cuadros:

San Miguel: Torres (4), Pontoni (9), Troncoso (0), Saveda (0), Liberona (0), [illegible]jo (3), I. Sepúlveda (0), [illegible]na (4), Gallegullos (0), [illegible] (0). Total: 20 puntos.

Internado: Fagalde (1), [illegible]tiérrez (4), Bapulic (2), [illegible] (2), Villarroel (4), Núñez [illegible] Valencia (0), y Sumpel [illegible]tal: 15 puntos.

FUTBOL

Conjuntamente con estos partidos de básquetbol, se efectuaron algunos matches de fútbol por la competencia interna del colegio, obteniéndose los siguientes resultados:

2.o C venció al 2.o A por 3 goles a 1.

3.o D derrotó al 4.o D por 2 tantos a 1.

Por último, se enfrentaron el equipo del Sexto "B" del Internado y el "Relámpago" perdiendo aquél por el categórico marcador de 6 a 0. Sobresalieron Washington Moyano y los goleadores marcados por Fischer, Loyola, Rojas, Moyano y Villarroel.

D. Miguel Canales preside a los árbitros de la Sección Cadetes

La nueva mesa directiva del cuerpo de árbitros de la Sección Cadetes, la forman las siguientes personas: presidente señor Miguel Canales; vicepresidente, señor Segundo Lillo; secretario, señor René Leiva; prosecretario, señor Julio Villanueva; tesorero señor Humberto Moreno; directores, señores Roberto Núñez y José Fernández.

Las reuniones de este organismo se celebran todos los días jueves a las 20.30 horas en la sede de la Federación de Fútbol de Chile, División de Honor.

EN HONOR DEL DIRECTORIO DEL MEXICO

PARTICIPARAN EN EL PROGRAMA LOS AMATEURS DEL SUD AMERICA

Un festival pugilístico que ha despertado entusiasmo entre los adeptos de los clubes México y Sud América y público en general, es la competencia que se ha concertado para el sábado próximo en la noche, a realizarse en el local de la calle San Pablo 1617.

UN HOMENAJE MERECIDO

La directiva del club azteca que dirige don Jorge Varas Martínez, ha preparado con todo esmero y entusiasmo un festival que lo han dedicado en honor de los componentes del directorio honorario de la institución y que está compuesta como sigue:

Presidente Honorario, Dr. Ignacio Díaz Muñóz; Vicepresidente, don Fernando Lorca Cortínez y don Alberto Serrano Ortiz; Directores, don Guillermo Cabarca H. Dr. Roberto Parot, don Germán Lacámara, don Luis A. Montes de Oca, don Pedro Guglielmetti, don Manuel Molina Flores, Dr. Gerónimo Marín G., don Alfredo Rio a Ruiz don Alfredo Musa, don Ignacio Sepúlveda, don Juan A. González, don Luis Mandujano Tobar, Dr. Ricardo Rojas N., don Raimundo Loezar, don Adolfo Rodríguez Cano, don Jorge Saavedra P., don Eugenio Irionde, don Marcos Iriondo, Mayor de Carabineros, don Hermógenes Valdebenito, don Jorge Méndez, y don Benigno Roca.

EL PROGRAMA

El carnet de peleas es el siguiente:

Gerardo Beani, del México, con Luis Vergara, del Sud América.

Eduardo Morales, del México, con Jesús Alegría, del Sud América.

Luis Silva, del México, con Juan Zapata, del Sud América.

Jorge Salinas, del México, con Juan Alvarez, del Sud América.

Hernán Leiva, del México, con Nere Arriaza, del Sud América.

Raúl Espinal, del México, con Fernando Abrigo, del Sud América.

Agustín Núñez, del México, con Angel Ibarra, del Sud América.

Match de fondo: Raúl Miranda, del México, con Oscar Ponce, del Sud América.

El pesaje y examen médico de los aficionados indicados se efectuará mañana viernes en la Asociación de Box, sin cuyo requisito no podrán actuar.

HOY REUNE EL DIRECTORIO

Hoy jueves a las 21 horas se reunirá el directorio del México B. C., en su local, con el fin de tratar asuntos de mucha importancia para el mejor desarrollo de las actividades de la institución.

$ 5.000.— en premios
Todos los meses, obsequia
rococó
Vea el reverso del envase!!

Los problemas de los futbolistas de Gran Bretaña

SOLICITAN MEJORAS

LONDRES.— La Unión de Jugadores ha notificado a la Liga de Fútbol que tiene el propósito de solicitar al Gobierno que designe árbitros en la disputa que existe actualmente entre esas dos entidades, respecto a la remuneración que deben recibir los jugadores durante la temporada 1946-1947. Los clubes de la Liga han formulado ciertos ofrecimientos a los jugadores, y la Unión formada por ellos sostiene que no se ajustan a las demandas presentadas, por lo que recurrirán al arbitraje.

Antes de la guerra, el sueldo máximo que podía pagarse a los jugadores de la Liga era de ocho libras esterlinas semanales durante la temporada de juego y de cinco durante el período de descanso del verano, que comprenden cuarenta y doce semanas, respectivamente. Los jugadores han pedido que el máximo se eleve a doce libras esterlinas durante la temporada y diez durante el verano. En su demanda de la semana pasada, los clubes fijaron la paga máxima en once libras esterlinas durante la temporada, y nueve durante el verano. Aunque ha habido una remuneración mínima, pero los clubes acordaron importarla y, teniendo en cuenta los problemas financieros de muchas instituciones de la tercera división, así como algunas de la primera y segunda, la fijaron en seis y cuatro libras esterlinas semanales, respectivamente, para la temporada de juego y el período de descanso, en el caso de los jugadores permanentes, y en nueve libras esterlinas para ambos períodos en el caso de los jugadores no permanentes. Para los futbolistas de menos de 19 años de edad se fijaron remuneraciones ligeramente inferiores. La Unión pedía mínimos de siete y cinco libras esterlinas semanales, respectivamente.

La Unión ha pedido, además, que se obligue a los clubes a conceder un beneficio pecuniario a todo hombre que haya cumplido cinco años de servicio, y que reciban una participación en los derechos de transferencia de jugadores, y que se otorguen beneficios especiales por servicios en tiempo de guerra. Todas estas exigencias han sido rechazadas por la Liga, pero se ha aceptado que los convenios rijan desde agosto a agosto, en lugar de hacerlo de mayo a mayo. Mediante esta decisión los jugadores a los que no se ofrezca la renovación del contrato al término de la temporada de juego tendrán asegurada su paga durante el período de descanso.

En Inglaterra, la temporada de fútbol comienza por lo general el último sábado del mes de agosto —la última temporada se inició una semana antes—, y la Unión de Jugadores ha pedido que el pago de los sueldos correspondientes al período de actividad comiencen el 1.o de agosto. La Liga rechazó este pedido, aprobando en cambio, la sugestión de su comisión directiva en el sentido de que el pago de la remuneración correspondiente a la temporada comience la misma semana en que se disputen los primeros partidos.

La Unión también pide aumento de remuneración para los futbolistas internacionales y representación en todas las comisiones de la Liga cuando tratamientos que afecten a componentes de los equipos. Estos pedidos fueron rechazados, lo mismo que una reclamación formulada por la comisión ejecutiva en el sentido de conceder un aumento inmediato de una libra esterlina por semana para quienes tienen una remuneración básica de más de cinco libras semanales, y de diez chelines para aquellos cuya remuneración no alcanza a cinco libras. Con efecto retrosactivo al primero de enero. La asamblea rechazó el proyecto de aumento inmediato, alegando en que todos los jugadores se comprometieron a actuar durante la temporada 1946-47, en las condiciones ampliamente establecidas en los actuales contratos, que son obligatorias para las dos partes. La oposición a cualquier modificación de los contratos durante el término de su vigencia fué muy enérgica. Se sostuvo que sería absurdo considerar a aquellos como otros tantos pedigüeños carentes de valor. Ambas partes firmaron voluntariamente, y se ajustaron a sus cláusulas.

Antes de que el país pueda pedir que se designen árbitros que resuelvan sobre los pedidos de la Unión de Jugadores, la Liga considera que ésta tiene el derecho de tomar medidas en el asunto a menos que obtenga una decisión sobre contrato de trabajo que no ocurre en estos días, pues los convenios están en vigor. La disputa podrá resolverse cuando se ofrezcan a los jugadores nuevas condiciones de trabajo para la próxima temporada, pero esta ha de tardar dos meses todavía. La Unión podrá, entonces, pedir al Gobierno que designe árbitros, pero por el momento nada hay que someter al arbitraje. Estamos, pues, legalmente, en medio de una equívoca situación legal, pero, en vista de que el Partido Laborista ocupa el Poder, es muy probable que el pedido de la Unión sea concedido.

Los clubes, por su parte, señalan que como el jugador medio no actúa en partidas de más de 32 horas por año, está bien pago por esa hora semanal de servicios efectivos. Si el Gobierno interviniera, sería la primera vez que en Gran Bretaña se invoque la Ley de Disputas Industriales para resolver diferencias surgidas entre los jugadores profesionales de un deporte y sus empleadores".

G. WAGSTAFFE SIMMONS.

Rendich peleará con Frontado

EL MATCH SE EFECTUARA EL 19 EN LIMA

El campeón chileno de los mediomedianos profesionales, Carlos Rendich, que se encuentra en Lima, con su manager Pincho Ojeda, ha pactado ya su primer combate en ese país. En efecto, el adversario de su debut será el formidable púgil Antonio Frontado, campeón de su patria y, según el decir de todos quienes lo han visto actuar, el mejor mediano actual de Sud América. Basta recordar que últimamente venció por puntos al detentor de la categoría en el Continente, Raúl Rodríguez, y que ha derrotado también a Humberto Buccione, por K. O., y a Pilar Bastidas, por puntos, para darse cuenta de la calidad de primer rival de Carlos Rendich.

Naturalmente que el match se realizará de acuerdo a ciertas condiciones que impuso el manager del chileno, Sergio Ojeda, las cuales son: un peso máximo de 70 kilos, para ambos adversarios. Quien se exceda, deberá pagar una fuerte multa. Un premio de ocho mil soles, para Rendich, siendo que, según contrato, iba contratado por 6 mil soles, y, por último, un departamento especial y toda clase de comodidades para el perfecto entrenamiento del campeón de nuestro país.

UNA PELEA DIFICIL.— Rendich deberá pelear en Lima el 19 con Frontado, el boxeador que causó admiración al manager de Louis.

Este encuentro, que ha despertado enorme expectativa en Perú, se realizará el 19 de este mes, en la Plaza de Acho.

Torneo de ping-pong anuncia el Stade Francais

Hasta el lunes se reciben las inscripciones para el campeonato abierto de ping-pong que ha organizado el Stade Francais, en las categorías damas, varones e infantiles.

Este torneo se desarrollará entre los días 16, 17 y 18 del mes en curso, en el local de Plaza Bulnes 1302.

CITACIONES

La actual directiva de esta institución la forman las siguientes personas: presidente, señor Eleodoro Díaz; secretario, señor Martiniano Zúñiga; tesorero, señor Progreso López; directores, señores Julio Sánz, Alfonso Castro, Manuel Paredes y Julio Pezoa.

EL 19 SE EFECTUARA LA REVANCHA TESSI-CARABANTES

CONOCIENDO LAS CONDICIONES DEL ARGENTINO, DE LA FUENTE ESPERA UNA GRAN REVANCHA

El argentino Alberto Tessi es de esos hombres nacidos para ser boxeador. Con el físico de este muchacho no podría dedicarse a otra cosa, como no fuera a galán de película, pero para eso se necesita un temperamento opuesto al del boxeador, y posiblemente por eso fué que en Argentina no descubrieron en él sino que condiciones de gladiador de los puños.

Tessi es un muchacho aún. Físico excepcional, con 72 kilos de peso. Sus músculos son elásticos, largos. Su figura con gran parecido a Luis Vicentini, es impresionante en el ring, y sus movimientos revelan en él al hombre que ha hecho del boxeo el arte de su predilección, alcanzando un grado de eficacia suficiente para ponerse frente al más calificado adversario.

EL PUNCH DE TESSI.— El argentino espera, con su punch poderoso, vencer al chileno.

Actualmente en la Argentina es el número dos del escalafón, pero prácticamente es el uno, ya que Atilio Caraune que encabeza esta categoría, no actúa con regularidad, y en consecuencia no justifica su posición de privilegio en esta categoría.

Su campaña ha sido brillante. Encuentros con los más calificados elementos de su peso, han servido para apreciar en él la pasta del campeón. Fuerte, ágil, rápido en los desplazamientos, y con elegancia y armonía en sus movimientos, es Alberto Tessi, el pugilista por excelencia. Es un hombre que convence desde sus primeros movimientos, y que impresiona como bueno desde el comienzo de un combate.

SU PRIMER ENCUENTRO EN CHILE

La primera vez que vino a nuestro país, hace unos tres o cuatro meses. Su paso fué fugaz. Llegó por avión algunos días antes de su match con Carabantes, subió al ring del Caupolicán, peleó y regresó apresuradamente. Lo reclamaba en Buenos Aires el cariño de su joven y bella esposa, y el amor de su hija, Olguita, la pequeña recién nacida entonces, era para Tessi su única preocupación en la vida y aunque se le ofreció aquí otros combates, rehusó toda oferta para volver al tibio y acogedor ambiente de su confortable hogar.

Posee en Buenos Aires esa casita que invita al descanso. Adornada por la mano prolija de una mujer cariñosa y hacendosa. Llena de cortinitas blancas y encajes de gasa Chamberí, que el aire mueve con cadencia y parsimonia. Esa casita donde flota el perfume suave de las flores puestas con cariño, y que deleitan el espíritu y saturan el ambiente con el aroma apenas perceptible de una delicada margarita. Allí pasa tranquilo los días de su vida. Sin vicios, sin mayores ambiciones, Tessi trabaja tesoneramente para dar a los dos seres queridos ese confort de los hogares tranquilos donde la voz es como el perfume de las flores suave y dulce.

SIN EMBARGO, ES FUERTE

No obstante todo esto, Tessi es un hombre fuerte. Contrasta su poder físico en el ring, con un carácter y temperamento fuera de él. Es que sin quererlo pega más de lo necesario, pues parece dispuesto a no hacer daño a sus rivales, pero la mano derecha, no lleva la potencia que él quisiera darle, porque justa como llega al mentón, produce el efecto mortífero del impacto lanzado con elegancia y soltura, pero con seguridad y precisión.

Así lo demostró cuando a Carabantes lo lanzó dos veces a la lona. El valdiviano debió recurrir a todos sus medios defensivos para librarse del nocaut. Impuso su rapidez en la defensa, pero descuidó su ataque, y al no mediar el cansancio de Tessi, no habría podido emparejar las acciones como lo hizo en los dos rounds finales de un encuentro emotivo, lleno de alternativas vistosas y brillantes.

HABILIDAD DE CARABANTES.— El campeón chileno cree burlar el punch del argentino, mediante su destreza.

EL 19 LA REVANCHA

El promotor De la Fuente, dispuesto como siempre a brindar espectáculos de calidad, conociendo las aptitudes de Tessi y las de Carabantes, no trepidó en lograr la contratación del argentino, quien por gentileza de la empresa promotora del Luna Park de Buenos Aires ha podido llegar hasta nosotros, dispuesto, como ya lo hemos informado, a enfrentarse al chileno en un esperado match revancha, el sábado 19 del mes en curso en el ring del Teatro Caupolicán.

Fútbol oficial de los conjuntos de casas comerciales

En fecha deciente inició sus actividades la Asociación de Fútbol de Casas Comerciales, que dispuso, en su asamblea, la apertura de los nuevos registros para el campeonato oficial de 1947, en los cuales se podrán anotar las entidades que lo deseen.

Las bases deberán solicitarse en la secretaría de la Asociación, calle Puente N.o 765, diariamente, de 20 a 20.30 horas, o fonos 92072 y 30160.

¡Ojo! Triunfe Ud..
"HAGASE PROFESIONAL y TRIUNFARA EN LA VIDA"
"MATRICULA ABIERTA"
(LIMITADA)
ESCUELAS POLITECNICAS M C R DIAZ GASCOCHE
"Internado para señoritas". 33 años de prestigio al servicio del país.
¡Exito del trabajo! Sistemas propios de nuestras Escuelas de la República Argentina.
Reconocidas Supremo Gobierno. Pida prospectos.
SANTO DOMINGO 670

Invicto se mantiene el equipo de honor del Deportivo Lanús

BUENA CAMPAÑA

Invicto se mantiene el cuadro superior de fútbol del Deportivo Lanús en lo que va corrido del año. Demostrando bastante potencialidad y mucho entusiasmo, ha vencido a los siguientes equipos; al Oriental Juniors 6-0, Deportivo Barrancas 3-2, Estrella Solitaria 3-2, Germinal-San Isidro, 31; Thunder 3-2, Osorno 2-0, Lepanto de Nos 2-1, Monserrat de La Granja 3-2, Thunder 4-1, Huáscar 3-2 y Deportivo Santiago Pobiete 3-1.

Tales performances han significado que el conjunto del Deportivo Lanús sea conceptuado como uno de los más eficientes de los barrios.

Hoy se fijará fecha al Campto nacional

CON TAL MOTIVO SE REUNE EL DIRECTORIO DE LA FEDERACION

Hoy se reunirá el directorio de la Federación de Box de Chile y tratará como punto principal de la tabla, la fecha definitiva de iniciación del campeonato nacional de boxeo amateurs.

Primeramente se había anunciado a las Asociaciones de todo el país, que este torneo se iniciaría el sábado 12 de este mes, y la mayoría de las instituciones provinciales han anunciado que se encuentran listas para hacer el viaje a la capital, pero ha debido fijarse nueva fecha, en atención a consideraciones muy atendibles, que el directorio conocerá esta tarde, y una de ellas, es la fecha del campeonato latinoamericano de box, que Brasil aún no ha dado a conocer en forma oficial, aún cuando se tiene entendido que se hará en el próximo mes de julio.

Nueve encuentros en el Corcolén

MAÑANA ACTUARAN LOS AMATEURS DE LA "U"

Mañana se realizará una velada de aficionados que servirá para presentar el probable conjunto que defenderá a la Asociación de la Universidad de Chile en el próximo Campeonato de Santiago, frente en esta oportunidad al equipo del club Corcolén.

En esta reunión se disputará una copa donada por el empresario Luis Simonet, miembro honorario del Corcolén.

El programa confeccionado consta de nueve encuentros, que han de alcanzar alternativas interesantísimas, por la calidad de los representantes de ambas instituciones. Desde luego, destacan los cotejos que librarán Recaredo Velásquez y José Calderón, campeones de la Universitaria y de Santiago, respectivamente; el del vicecampeón de Chile, Juan Córdova, con el excelente pugilista del Corcolén Alfonso Vásquez; el de Hugo Fernández con Fernando Cuevas, y del de Francisco Barría con el de Raúl Muñoz.

Los pugilistas universitrios han entrenado durante todo el último tiempo bajo las órdenes de Luis Hernández, encontrándose en la actualidad en condiciones de rendir excelentes actuaciones.

MUCHOS SON LOS ADMIRADORES DEL URUGUAYO BASTIDAS

INTERES HA DESPERTADO SU COMBATE CON FERNANDITO

LO ADMIRAN.— Por su vitalidad, dureza y fuerte punch, admiran a Pilar Bastidas, el próximo contendor de Fernandito.

Pilar Bastidas es un hombre de suerte. En Chile ha caído parado y tiene ya una corte de admiradores y admiradoras, pues el pugilista uruguayo es de esos hombres de ring que despiertan curiosidad por ser un exponente excepcional en cuanto a su poder físico y agresividad.

Su pelea-debut frente a Buccione fué épica. Los dos hombres dieron en el ring cuanto poseían, y si bien el uruguayo logró la ventaja, no lo fué sin que tuviera que apelar a todos sus medios. Cierto es que sufrió un serio percance que le restó eficacia y poderío. En el primer round sufrió una quebradura en la nariz. La hemorragia le impidió respirar, y luego de dos o tres rounds, se cerró por completo el conducto de las vías respiratorias, viéndose obligado a hacerlo por la boca. Esto le produjo un prematuro cansancio, del que no pudo reaccionar y le restó gran parte de su eficacia, a partir del quinto round.

CON FERNANDITO EL 26

Un breve descanso y ya tenemos de nuevo a Bastidas en condiciones de subir al ring. Después de un prolijo examen del doctor Raúl Velasco Lételier, médico oficial de la Federación y especialista, comprobó que la nariz de Bastidas había recobrado su estado normal, y en consecuencia, estaba ya en condiciones de iniciar sus entrenamientos.

Hace, pues, tres o cuatro días que Bastidas está concurriendo al gimnasio del Club Yarur, junto con Alberto Tessi, se entrena con todo entusiasmo, dispuesto, como siempre, a brindar a los aficionados una pelea de esas que le gusta ofrecer a este valeroso exponente del boxeo sudamericano.

En cuanto a las probabilidades de éxito de Bastidas en este compromiso, es prematuro anticipar un vaticinio. Baste sólo decir que tenemos que reconocer que Fernandito, sigue siendo aún una figura de relieve en nuestros rings, y aún en los del Continente, pues viene llegando de Brasil donde enfrentó a tres o cuatro hombres, incluso de la categoría mediopesado, y los venció a todos.

Es decir, que aún conserva su efectividad. Su rapidez, experiencia y conocimientos del arte de la defensa propia, le dan aún cierta jerarquía que hay que considerar como un factor preponderante en el tablado.

Este encuentro se efectuará el sábado 26 del mes en curso, en el ring del Teatro Caupolicán, y debe ser considerado como el mayor acontecimiento de la temporada.

LA SEGUNDA PELEA COMO PROFESIONAL DE FRANCINO

LA EFECTUARA EL SABADO PROXIMO ANTE TAPIA.—PUEDE SER UNA PELEA MUY DURA PARA EL EX CAMPEON LATINOAMERICANO. — DEBUT DE UN PROFESIONAL PERUANO

Nada mejor para auscultar el verdadero estado de un púgil que deberá actuar en fecha próxima, que presenciar los últimos entrenamientos a que se somete para su pelea. En esas condiciones el hombre está a punto y, perfectamente, se puede deducir la chance que lleva en la pugna. Naturalmente que existen algunos boxeadores que son muy diferentes en la sala que en el ring mismo, pero no es éste el caso de Oscar Francino y Julio Tapia, protagonistas del sensacional encuentro que se llevará a efecto, el sábado, en el ring del Teatro Caupolicán, puesto que ambos actúan en la misma forma, en el gimnasio que en la pelea misma.

Basados en este principio, hemos concurrido a los diarios adiestramientos del iquiqueño y del porteño, y la impresión que nos ha quedado, es la que comentamos a continuación:

NUNCA ESTUVIERON MEJOR

No en vano Tapia y Francino están conceptuados como figuras de primera fila en nuestro ambiente boxeril. Son, ciertamente, firmes esperanzas del pugilismo chileno. Tanto por las espléndidas disposiciones de que son dueños, como de la juventud que los acompaña. Bien, los entrenamientos que vimos, dieron fe irredargüible de que se encuentran en la plenitud de sus mejores aptitudes. Primero asistimos al Corcolén, lugar en que trabaja Francino, bajo las órdenes de su manager Sabino Villarroel.

Realizó diez rounds de guantes con diversos sparrings: Rolando Varas, Humberto Maturana, Humberto Fernández y Segundo Dinamarca, fueron los que lo apuraron en esta oportunidad. Allí pudimos apreciar el impecable estado por que atraviesa el iquiqueño. Ducho, sagaz, con una velocidad que impresiona, una cintura que le permite sortear los golpes adversarios para ubicar los propios y con una resistencia que le permitió llegar al final de las jornadas libre de cansancio, demuestra enormes progresos y acentúa su chance para optar a breve plazo, a la corona que ostenta en la actualidad Mario Salinas. Repetimos que Francino se encuentra a "punto" y, de tal modo, su segunda presentación en calidad de profesional, ha de resultar tan brillante como la de su debut.

FRANCINO.— Se propone triunfar en su segundo combate de profesional

Julio Tapia es diferente. El hace lo preciso. Sea quien sea su sparring, no sale de su tranco lento, pero rendidor. Se amolda a todos los estilos y escuelas, mostrando su defensa casi impenetrable, la variedad de su juego ofensivo. Nos fijamos especialmente, en el trabajo de su izquierda recta, arma principal y gestora de todos sus triunfos en su invicta campaña profesional, y la encontramos mejor que nunca. Seca, veloz y potente, es un fustazo que, perfectamente, puede detener los arrestos de Francino para meterse al cuerpo y realizar su efectiva labor en el infighting. Aparte de ello, se está especializando en los desplazamientos de costado, a fin de evitar que la velocidad de su adversario, lo deje en precarias condiciones, después de cada acometida, tal cual le sucedió al impetuoso pero lento Arturo Guzmán.

De este modo las cosas, nos embarga la convicción que el match será áspero, reñido, sin tregua, y el vencedor, tras una enaltecedora presentación —no puede ser de otra manera—, estará en situación inmediata de cotejarse con Salinas, sin ningún desmedro.

MATURANA, EL PEGADOR

Nos decía Sabino Villarroel, manager de Humberto Maturana, que se coteja en diez asaltos con el debutante peruano Néstor Vázquez, en esta misma reunión: "Este Maturana está pegando cada día más fuerte. Apenas lo toque firmemente al "cholito", éste se va a ir al suelo".

Tal vez tenga razón el manager, pues es justo reconocer que Maturana, dentro de la división mediomediano, es el que posee más punch, pero es preciso observar, también, que el extranjero boxea con mayor desenvoltura; tiene mucho más recursos y, por sobre todo, es extremadamente habilidoso. Además, nadie puede asegurar cuál es su resistencia al castigo, lo que significa que, a lo mejor, soporta con entereza los rigores de un impacto violentamente ubicado. De todas formas, la cuestión estriba en esa eventualidad. ¿Se impondrá la recia dumbre y poderosa pegada del chileno, o primará la astucia, mejor boxeo y velocidad de extranjero?

EL PROGRAMA

Excelente es el programa que la Empresa Luis Simonet ha confeccionado para el sábado. Lo damos a continuación:

4 rounds: Miguel Ubilla con Rolando Varas.

6 rounds: Humberto Fernández con Guillermo Tapia.

10 rounds: Néstor Vásquez (debutante) con Humberto Maturana.

10 rounds: Oscar Francino con Julio Tapia.

EN EL DEPORTIVO RECOLETA

El sábado próximo se llevará a efecto en el Deportivo Recoleta una velada entre un equipo del Providencia B. C. y la valiente muchachada del Recoleta B. C.

EJERCITO DE CHILE
DIRECCION DE LOS SERVICIOS FABRICA MILITAR DE VESTUARIO Y EQUIPO
PROPUESTAS PUBLICAS
Solicítanse propuestas públicas por lo siguiente:
$4.600 Tablas de álamo en bruto de 1|2 x 5" y
$.400 Tablas de álamo en bruto de 3|4 x 6".
Estas propuestas públicas se abrirán el MIERCOLES 23 DE ABRIL DE 1947, a las 12 horas, en la Jefatura de la Fábrica Militar de Vestuario y Equipo, Santo Domingo 3317.
Bases y antecedentes pueden solicitarse diariamente, en la citada repartición.
EL JEFE

POR PRIMERA VEZ EN CHILE
puede practicar este sano y hermoso deporte para damas y caballeros, a todo aire libre, en las mesas para intemperie de cubiertas inalterables al sol o lluvia. Totalmente plegables, incluso sus caballetes, campo de juego de una pieza sin uniones, perfecto bote de la pelota, fácil de armar, ideal para playas, campos, cordillera, terrazas, jardines, patios, colegios, etc.
Otras en madera y tamaños proporcionados para niños. Las mesas se entregan totalmente equipadas. Además, toda clase de artículos para deportes.
CREDITOS.
UNICOS REPRESENTANTES
MALETERIA MASTER
PUENTE 690 esq. ROSAS
FONO 87242

LUCHO CORDOBA ESTA IMPAGABLE EN "EL ULTIMO GUAPO"

Si hay en nuestro medio un actor que no requiera de palabras elogiosas para acreditar su popularidad, éste es, sin duda alguna, Lucho Córdoba, que tiene su público incondicional, público que lo sigue a cualquier teatro, ya sea que actúe en escena o en la pantalla. Y es por esto que tiene de antemano asegurado el más completo suceso la última producción de Chile Films "EL ULTIMO GUAPO" basada en la celebrada comedia de Carlos Arniches "Es mi hombre", en la cual también Córdoba hace una creación magistral. "EL ULTIMO GUAPO" se estrena el martes próximo, simultáneamente en los teatros Santa Lucía y Continental, presentada por la Sociedad Cinematográfica Band y Salas Ltda.

INDUSTRIAS Y COMERCIO

TRANSACCIONES DE PROPIEDADES

COMUNA DE SANTIAGO

Propiedades

Comunidad Rvdos. Padres Palotinos compran a Campos, Denomina, Avenida República 173, en $ 1.500.000.

Jorquera, Julio a Jaques, Flavio, Cuevas 2056, en $ 155.000.

Pascual, Angel a Reimpel, Eugenio; Avda. Santa Elena 1357|69, en $ 530.000.

Pérez y otra, Pablo a Cruzat, Manuel; Dieciocho 190|2 y San Ignacio 1305, en $ 1.333.000.

Torrent, José, cesión, de Torrent, Marcelino; derechos Avenida Diez de Julio 89|93, en $ 212.500.

Torres, Francisco, adjudicación, de Ocaña y otros, María; Castro 484|96 en $ 450.000.

Zarini, José a Alonso y otros, Oscar; Bellavista 515|5A, en $ 100.000.

COMUNA DE RENCA

Propiedades

Caja de la Habitación a Diegues, Isaías; General Bulnes 923, en $ 373.901.

COMUNA DE ÑUÑOA

Propiedades

Flores Antonio a Araya, Luis; General Amengual 78, en $ 100.000.

Greene, Inés a Las Heras, Raúl; Avenida Los Orientales, ex Tocornal 3807, en $ 310.000.

Muñoz, Federico a Fernández, Guillermina; Bretaña 2020, en $ 460.000

Sitios

Isensee, Hein a Sotta, Daniel; prolongación P. H. Ling, correspondiente a sitio 18, Av. Dr. Jebow 585 a 620 en $ 105.000.

COMUNA DE LAS CONDES

Sitios

Kaplstein, Margarita a Friaur, Wolfgang; sitio Avenida Sánchez Fontecilla 1212, en $ 155.000.

COMUNA DE PROVIDENCIA

Sitios

Torquinst, Alicia a Sthroh, Alfredo; prolongación Emilio Delporte, correspondiente a sitio 12, en $ 155.000.

COMUNA DE MAIPU

Propiedades

Wajntrub, María, adjudicación, de Rapapapot, Abraham; Avenida Buseta 472|4, en $ 125.000.

COMUNA DE SAN MIGUEL

Propiedades

Tolincic, Francisco a Merino, Aníbal; 3.a Avenida 0360, en $ 220.000.

LOS REMATES DE HOY

Menaje y varios, por orden del señor José Toro Salazar, a las 10 horas, en Comodatos 1396. Martilleros, señores Víctor Eyzaguirre Lyon, Roberto Olivos Casa y Hernán Eyzaguirre Lyon.

Maquinarias, carpas, instalaciones, artículos de mercería, etc., a las 16 horas, en Carmen 187. Martilleros señores Víctor Araya L., Carlos Schmidt R. y Alfredo Recart.

Menaje de casa y camión Chevrolet, modelo 1930, del señor Alberto Wasilf, a las 11 horas, en Arturo Prat 2703. Martillero, señor Nicanor Marticorena.

Carpas impermeables, importadas de la India, a las 11.30 horas, en Carmen 187. Martilleros, señores Víctor Araya L., Carlos Schmidt R. y Alfredo Recart.

Instalaciones, artículos para regalos, etc., de la Casa "Femina", a las 14.30 horas, en Ahumada 189. Martilleros señores Víctor Araya L., Carlos Schmidt R. y Alfredo Recart.

Menaje de casa de la Sucesión Plaza del Real, a las 15 horas, en Moneda 778. Martillero señor Nicanor Marticorena.

Judicial de automóviles, muebles y varios, a las 15.30 horas, en Huérfanos 1349. Martillero, señor Hernán Morales.

Feria Santa Rosa

Transacciones efectuadas en nuestro remate de ayer miércoles 9 de abril.

OVEJUNOS. — 104 corderos de Osorno, P. C., a $ 326; 105 corderos Osorno, P. C., 316; 104 corderos Osorno, P. C., 316; 60 corderos Pitrufquén, G. J., 300; 30 borregas Casablanca, B. F., 269; 114 corderos San Carlos, E. L., 261; 114 corderos Talca E. H., 260; 115 corderos Chillán, L. H., 226; 115 corderos Chillán, L. H., 236; 115 corderos Talca J. U., 224; 116 corderos San Patricio, F. F., 221; 80 corderos Cunaco, P. G., 205; 117 corderos Victoria, F. U., 194; 53 corderos Taingante, C. V., 197; 118 corderos Victoria, F. U., 181; 114 corderos Los Anles, J. A., 180; 115 corderos Los Angeles, J. A., 162; 117 corderos San Carlos, S. B., 160. 100 ovejas Peralillo, D. y F. E., 255; 40 ovejas Cunaco, P. C., 181; 76 ovejas Colchagua, A. T., 145.

Más comercio en la última página

PROPUESTAS PUBLICAS

Por decretos de Justicia N.os 1692 y 1693, de 31 de Marzo último se piden propuestas públicas para la provisión del rancho para los vigilantes y reos de las Prisiones de toda la República, en conformidad al decreto reglamentario N.o 936, de 8 de Marzo de 1944, que se abrirán únicamente en la Dirección General de Prisiones el día 22 de Abril de 1947, a las 15 horas.

Bases y antecedentes en dicha oficina (Contabilidad Administrativa) Villavicencio N.o 346.

EL DIRECTOR GENERAL DE PRISIONES

PROPUESTAS PUBLICAS

Solicítanse por 19,500 quintales de harina flor de primera, para entregas escalonadas de 2,450 quintales mensuales.

Las propuestas se abrirán el Lunes 14 del presente, a las 16 horas, en el DEPARTAMENTO CENTRAL de COMPRAS de la BENEFICENCIA, Avda. Matta 644.

Bases y anteecedentes en la misma oficina.

EL JEFE

EL BENEFICIO DE SUSANA DUPRE

El sábado en la noche, conforme hemos venido anunciado se llevará a efecto en el Teatro Lux, la función de honor y beneficio de la joven primera actriz de la Compañía Enrique de Rosas, Susana Dupré, intérprete de relevantes condiciones y que goza de bien merecido prestigio en nuestro público que ha sabido valorar las primorosas creaciones que a través de la presente temporada ha brindado esta actriz en el elenco argentino.

Para su función de honor ha elegido Susana Dupré la delicada y espiritual comedia de Ivan Noé "Cyrano sale de noche", uno de sus más acabados trabajos escénicos.

HOMENAJE A ENRIQUE DE ROSAS

El lunes próximo será recibido en la Satch el prestigiado primer actor argentino Enrique de Rosas. La Sociedad de Autores Teatrales de Chile le ofrecerá, en esta oportunidad, un vino de honor, homenaje al cual han sido invitadas diversas personalidades del ambiente y de la prensa de la capital.

LOS CURSOS DEL TEATRO DE ENSAYO

Las clases en la Escuela de Arte Dramático del Teatro de Ensayo de la Universidad Católica se iniciarán el lunes próximo. Los cursos no sólo cuentan con las clases más indispensables a un actor, como los de actuación teatral y dicción o impostación de la voz, sino también con cursos destinados a ampliar la cultura general, como historia del teatro, escenografía y locutores. Las inscripciones se reciben en el local del Teatro de Ensayo, Alameda B. O'Higgins 340.

CIRCULO FOR-CAPRECA

Citación

Cita a sus socios e invita a los pensionados de la Caja de Previsión de Carabineros a una asamblea general extraordinaria para el sábado 12 de los corrientes, a las 15 horas, en su local de Santo Domingo 1060.

Tabla: 1.o— Disposiciones para el reajuste de pensiones. 2.o— Reglamentación de los Estatutos y 3.o— Otras materias de interés colectivo.

El Secretario General

OLIVIA DE HAVILLAND, PREMIADA EN HOLLYWOOD

Olivia de Havilland recibe el premio de la Academia que corresponde a la mejor actriz del año por su trabajo en la película Paramount, "Lágrimas de una madre", de las manos de Ray Milland, quien, en el año 1945, había ganado un "Oscar" similar para su trabajo en "Días sin huella", también una película Paramount. Ahora trabajan juntos en "La novia en un lío".

UNA PELICULA SE EXHIBIRA EN PREMIERE PARA PRESENTAR A UNA ESTUPENDA ARTISTA DE HOLLYWOOD

SE TRATA DE LA SUBYUGANTE LIZABETH SCOTT

En las oficinas de Paramount nos han informado que el lunes se realizará una première de la película "El extraño caso de Marta Ivers" en el Teatro Rex. El motivo de esta función extraordinaria es para presentar al público de nuestra capital a la subyugante Lizabeth Scott, que al lado de Bárbara Stanwyck y Van Heflinn, se desempeñan como los artistas responsables del film.

La artista que será conocida por nuestro público el lunes en las funciones de matinée, vermouth y noche, es hoy en día la sensación de todos los países del Continente, y la más solicitada por el público norteamericano.

Lizabeth Scott es el segundo personaje femenino de la espeluznante película "El extraño caso de Marta Ivers".

"LOS PROVINCIANOS" EN JIRA AL SUR

A mediados del mes en curso, parten a Magallanes, en jira artística Los Provincianos, el popular y meritorio Conjunto de Música Chilena, que por largos años ha desarrollado una vasta labor de reivindicación de nuestra música popular.

Los Provincianos van a Magallanes y zona austral auspiciados por la Dirección de Informaciones y Cultura. Justo premio el obtenido por estos muchachos, y hermosa acción de la DIC, que ha reconocido sus esfuerzos.

FESTIVAL ARTISTICO EN EL COLISEO

Mañana, en función nocturna se efectuará un interesante festival artístico en el Teatro Coliseo, en homenaje y despedida del campeón chileno de box Arturo Godoy. En esta función extraordinaria habrá un atractivo acto de variedades, a cargo de los más destacados artistas de la escena, el cine y la radio. Además, Arturo Godoy hará una academia de box con uno de los mejores pugilistas nacionales.

VUELVE MAURICIO CHEVALIER EN UN MAGNIFICO FILM

Mauricio Chevalier, volverá a la pantalla del Teatro Victoria, para entusiasmar nuevamente al público de Santiago y constituirse en el astro de moda. Junto a él, aparecerá la famosa Jeanette Mac Donald, con quien forma pareja en la película "Una hora contigo", que desde mañana podremos ver.

Se nos pide advertir al público que no se trata de una copia nueva, sino de un original de la cinta mencionada que está en excelentes condiciones para proyectarla en público.

Esta película se presenta a nuestro público como un homenaje al 13.o aniversario de la entrada de Chevalier al cine, en pareja con la artista máxima de la voz, Jeanette Mac Donald.

GENE TIERNEY Y CORNEL WILDE SE REUNEN EN UNA NUEVA PRODUCCION

Gene Tierney y Vicent Price en una escena de la producción "Que el cielo la juzgue", que se conocerá el martes en el Rex

Una vez más el reparto de una película reúne a Gene Tierney y Vicent Price, quienes aparecen juntos en "Que el cielo la juzgue", extraordinaria super producción de Darryl F. Zanuck cuyo estreno anuncia 20th Century Fox para el martes próximo en el Teatro Rex, con carácter de primicia absoluta para América del Sud.

"Que el cielo la juzgue", ha sido dirigida por John M. famoso por su realización de dramas de gran emoción, esta película más reciente "La del reino". Esta nueva p llega a nuestro público da por las críticas más de de los Estados Unidos batido todos los records tradas en las salas en sido exhibida.

JOHN GARFIELD Y GERALDINE FITZGERALD APARECEN EN UNA MAGNIFICA PRODUC

Si usted, amigo lector, está ansioso de averiguar los caprichos y las sutilezas aún no reveladas del amor, le recomendamos que vean el nuevo y original drama de la Warner Bros "El Desquite", que se estrenará el martes en el Teatro Real, el cual aparecen como centrales John Garfield, Ge ne Fitzgerald, Walter Faye Emerson y otros. La película fué dirigida por el nífico realizador Jean Negu co.

TEATRO LUX
EX-COMEDIA
HUERFANOS Y MORANDE
FONO: 87630

CIA. ARGENTINA DE COMEDIA
ENRIQUE DE ROSAS
HOY
DOS FUNCIONES

TARDE, EXITO COMICO
BESEME USTED

NOCHE, EXITO DRAMATICO
LODO Y ARMIÑO

Platea $ 30
Platea Alta $ 20
Anfiteatro $ 10

SABADO NOCHE: FUNCION EXTRAORDINARIA EN HONOR Y BENEFICIO DE LA PRIMERA ACTRIZ SUSANA DUPRE: CYRANO SALE DE NOCHE"

LOCALIDADES EN VENTA PARA HOY Y TODA LA SEMANA

Teatro REX
Martes

DARRYL F. ZANUCK presenta
QUE EL CIELO LA JUZGUE
EN TECNICOLOR
con
GENE TIERNEY
CORNEL WILDE
JEANNE CRAIN
VINCENT PRICE
20th Century-Fox

COMPAÑIA CHILENA DE ESPECTACULOS
CCE
LOS MEJORES PROGRAMAS EN LOS MEJORES TEATROS
Rex
EL MEJOR TEATRO DE AMERICA
FONOS 31143-31144 · HORARIO: 3-6.30-9.45 P.M.

Paramount presenta a Joan Fontaine, Arturo de Córdova y Basil Rathbone, en:
"EL PIRATA Y LA DAMA"
Complemento: 1.o Noticiario Paramount; 2.o Popeye, en colores; 3.o Sinopsis de "Qué el Cielo la juzgue"; 4.o Noticiario Social Rex y 5.o Intermedio musical

REAL SANTIAGO
3 — 6.30 — 9.45 P. M

Nuevas exhibiciones de la producción Fox
"DETECTIVES POR FUERZA"
(Menores)
por la hermosa estrella Lynn Bary y Randolph Scott.
Complemento: El arte de ser, bella, noticiario Paramount, etc.

La película mexicana por LILIA MICHEL, SARA GUASCH, JULIO VILLARREAL Y ABEL SALAZAR.
"UNA VIRGEN MODERNA"
(Mayores)
Complemento: sinopsis y noticiarios

ROTATIVO VICTORIA
Las funciones empiezan a la 1.15, 3.15, 5.15, 7.15 9.25 P. M.
Paramount presenta a RAY MILLAND y OLIVIA DE HAVILLAND, en:
"UNA NOVIA EN UN LIO"
(PARA MAYORES Y MENORES)

Martes
SANTA LUCIA
CONTINENTAL
Un DISLOQUE DE CARCAJADAS!
LA CELEBRADA OBRA DE CARLOS ARNICHES "ES MI HOMBRE" EN UNA MAGISTRAL VERSION CINEMATOGRAFICA.

Chile films PRESENTA A
LUCHO CORDOVA en
EL ULTIMO GUAPO
CON TITO GOMEZ · ELSA DEL CAMPILLO · LUCY LANNY
JUAN CORONA y JOSE BOHR.
DIRECC: MARIO C. LUGONES
DISTRIB: BAND Y SALAS LTDA.

HOY
MIAMI
ROTATIVO DE 11 A 23.30 HORAS
20th. CENTURY FOX PRESENTA
LA MAGNIFICA PRODUCCION DE ELECTRIZANTES AVENTURAS DE CAPA Y ESPADA

TYRONE POWER
LINDA DARNELL
BASIL RATHBONE
en
LA MARCA DEL ZORRO
(MAYORES Y MENORES)

C.B. 114 CORPORACION CHILENA DE BROADCASTING

JUEVES 10

7.30 Noticiario "BIMA", LA NACION y REUTER
8.00 Alegres melodías
8.30 Cancionero popular
9.00 Pequeño concierto
9.30 Radioteatro GATH Y CHAVES
10.00 Discomanía Nobel: El diario del oyente
10.30 Canciones europeas
10.45 Melodías ligeras: Sinf. San Francisco; Dir.: Alfredo Hertz
11.00 Boletín desde la BBC de Londres
11.15 Demostraciones de jazz Orq. de Duke Ellington
11.30 Ritmo Tropical
11.45 Canciones Chilenas: Dúo Rey-Silva
12.00 Música inolvidable
12.15 Charlie Kunz, pianista
12.30 Cantares de Chile: Hnas. Miranda
12.45 Orquestal ligero
13.00 Canciones de moda
13.15 Noticiario de CB 114 LA NACION y REUTER
13.30 Concierto CAZANOVE
14.30 Audición LUZ
15.00 Demostraciones de jazz Orq. Duke Ellington
15.15 Canciones chilenas: Dúo Molina-Garrido
15.30 Boleros
15.45 Bing Crosby
16.00 Una visita a los enfermos
16.30 "Cuentos de América" El barco de un francés
17.00 Boletín de la NBC
17.15 Cantares de Chile: Hnas. Miranda
17.30 Noticiario "El Imparcial"
17.35 Almanaque del locutor
18.00 Un número de baile y una canción
18.25 Crónica del Mundo: Telemundial
18.30 "Cajita de Música"
19.00 CINE AL DIA: Eliana Méndez y Jorge Escobar
19.30 Cadena D.I.C.
20.00 "Ecos de Francia"
20.15 Radio Gaceta desde la BBC de Londres
20.30 Visto y Oído
20.45 DUO AMERICA: de Rosa e Isabel
21.00 María Teresa de los Reyes y Norman Rey
21.30 TOPAZE EN EL AIRE
22.00 Fernández Valencia con orquesta Federico Ojeda. Programa de GATH Y CHAVES
22.30 Los Quincheros
23.00 La Melodía del Recuerdo, con Jebele Sand y Raúl Barnes. Programa Oriente
23.15 Noticiario de CB 114 LA NACION y REUTER
23.30 Bailando en el CASANOVA
24.00 Buenas noches.

COMPAÑIA DE ARTE ESPAÑOL VENDRA AL LUX

Un espectáculo de arte español de gran jerarquía artística vendrá al escenario del Lux a fines del mes. Integran este elenco sobresalientes figuras del género, de reconocido prestigio y que han conquistado señalados triunfos en los principales escenarios del mundo, como Leonor Moren, magistral intérprete del clásico baile español, que ha actuado en Francia y España con notable suceso y consagrada como la más cabal creadora de la danza española; Curro Carmona, famoso bailarín "cantaor" y recitador español que ha actuado junto con la famosa Raquel Meller y Pastora Imperio, verdadera celebridad en su género; "Pirulez", astro de la comicidad; Ricardo Solé, fino intérprete de la danza; Julia de la Cruz, primera bailarina de extraordinaria belleza; Castro Gascon, uno de los más caracterizados actores españoles; Soledad y Amparito Trujillo, bellas y jóvenes bailarinas; Blanquita Carrasco, "La Gitana Rubia", una cantaora y bailarina; Noemí Alcázar y Anita Rocío, entre veinte estrellas más.

La "Cía. de Arte Español" se presenta con gran suntuosidad y es considerada como el conjunto más calificado de su género.

HOY FESTIVAL EN EL CAUPOLICAN

Esta noche en el escenario del Caupolicán se llevará a efecto el festival en honor del actor cómico chileno Miguel Arce, más conocido por "el roto de los versos", con motivo de cumplir dos años al frente del Teatro Móvil "Splendid". En este festival actuarán los más destacados elementos artísticos de la escena y la radio en un acto de variedades de especial atracción.

EN LOS "SHOWS" DEL CASANOVA

Un programa artístico de categoría es el que está presentando en su escenario el Casanova. Destaca su actuación Lolita Torres, cantante que brilla en la interpretación del folklore español, conjuntamente con el galán de la canción cubana Fernández Valencia, la pareja de bailarines Angelle y Vernon y la artista chilena Giselle Chrys. Las orquestas de Federico Ojeda y Buddy Day amerizan estos "shows" artísticos del Casanova.

En la Escena y la Pantalla

Dos obras anuncia para hoy el Lux

Con el estreno en la temporada del Lux, de la comedia "Béseme, usted", montada por el conjunto de Enrique de Rosas, se ha enfrentado al público con una bella y picaresca comedia moderna. El humor que aflora constantemente en sus diálogos, las finas notas festivas y ciertos oportunos toques de espiritualidad, hacen de esta pieza una obra singularmente grata. Servida con homogeneidad, da también ocasión para que Enrique de Rosas realice una labor individual de especial brillo escénico, secundado por los elementos de su conjunto, cuyos trabajos ofrecen una señalada armonía de interpretación. Para hoy se anuncia la repetición de esta comedia, y para la noche, la reposición de la hermosa obra de Puga Fisher, "Lodo y Armiño".

Postergada para mañana la inauguración del Rotativo "Maxim"

En atención a un pedido de la esposa de S. E. el Presidente de la República, señora de González Videla, quien desea asistir al acto, se ha postergado para mañana viernes la première con la cual se inaugurará el nuevo Teatro Máxim, cuya entrada se destinará a aumentar los fondos de la Casa de la Madre, dependiente del Consejo de Defensa del Niño. El Teatro Máxim, ubicado en Huérfanos 757, quedará abierto al público mañana a las 14 horas, y las funciones se suspenderán a las 21 horas, para dejar un tiempo prudente para realizar la première. Normalmente, este rotativo desarrollará sus funciones de 14 a 24 horas. A esta función de gala han sido invitadas diversas autoridades de la capital. Se estrenará la producción soviética, en colores, "Flores de piedra", obra que obtuvo especial distinción en el Concurso Cinematográfico Internacional de Cannes.

Obra cómica en el cartel de Córdoba

Uno de los buenos triunfos festivos en su actual temporada, lo ha conseguido Lucho Córdoba en la Sala Imperio, con la chispeante comedia "Qué verde era mi padre", original de los autores argentinos Torrado y Escobar y que, desde su estreno, ha llevado al teatro de la calle Estado un numeroso público. La comedia ofrece nueva oportunidad a Córdoba para realizar una magnífica creación festiva, eficazmente secundado por Olvido Leguía y todos los artistas que integran el reparto de la obra. En ambas funciones de hoy se repite esta comedia. Para fecha próxima, Lucho Córdoba anuncia un estreno nacional, la divertida obra de Avelino Urzúa, sugestivamente titulada "127 mujeres en mi vida".

Velada Pro Teatro Nacional

Entusiasta acogida ha tenido el anuncio de la gran velada que se llevará a efecto en el Teatro Imperio, en la semana próxima, a favor de la Sociedad de Autores Teatrales de Chile, para reúnir fondos para la construcción del Teatro Chileno, obra que deberá iniciarse en el mes venidero. Artistas destacados han ofrecido su gentil concurso, pudiendo citarse, desde luego a Enrique de Rosas, a la Cía. Córdoba-Leguía, al cantante cubano Vilfredo Fernández, Carmen de Rodrigo, Cora Reyes, Los Bohemios, Viviana de Valera, Renato Román Heitman, Eugenio Retes, Teresa Maibée y otros conocidos elementos nacionales y extranjeros.

EL CIRCO "LAS AGUILAS HUMANAS"

En el local circense de la Gran Avenida esquina de Milán actúa esta noche el circo "Las Aguilas Humanas", prestigioso conjunto de pista que está realizando una jira por los diversos sectores de la capital. En esta función tomarán parte los más atractivos números del repertorio a cargo de sus mejores artistas.

PROXIMA PRESENTACION DEL TEATRO EXPERIMENTAL

La obra titulada "Llegaron a una Ciudad", que prepara el Teatro Experimental de la Universidad de Chile, ofrece interesantes particularidades. En primer lugar, la calidad de la creación de J. B. Priestley, como también la escenografía e iluminación que son aspectos muy señalados de esta composición escénica y que han sido entregados a Héctor del Campo. En esta presentación volverán a actuar dos elementos que estuvieron ausentes del país por espacio de dos años, María Maluenda y Roberto Parada, quienes tienen a su cargo la responsabilidad de importantes roles. La dirección artística está encomendada a Pedro de la Barra.

Hoy · CERVANTES
MATINEE • TARDE Y NOCHE.
POR SU MUSICA INOLVIDABLE, POR SU MAGISTRAL INTERPRETACION, EL PUBLICO LA EXIGE UNA SEMANA MAS!
"albéniz"
Lo más sublime de la musica universal!
CON
PEDRO LOPEZ LAGAR
SABINA OLMOS
Y ESPECIAL ACTUACION DE LA NOTABLE CONCERTISTA ARGENTINA
Marisa REGULES
DIRECCION de LUIS CESAR AMADORI
ARGENTINA SONO FILM
DISTRIBUYE: BAND Y SALAS LTDA.

Imperio — FONO 32627 ESTADO 239.
CIA. DE COMEDIAS COMICAS LEGUIA • CORDOBA
5.45 y 10 P. M.— Continúa el éxito formidable de la comedia más graciosa que ha presentado hasta hoy LUCHO CORDOBA "¡QUE VERDE ERA MI PADRE!"
Próximo estreno: "127 MUJERES EN MI VIDA", de Avelino Urzúa.

CIA. NACIONAL DE TEATROS S.A. CHILENA
LOS MEJORES ESPECTACULOS — HOY — EN LOS MEJORES TEATROS

CENTRAL FONO 33555	SANTA LUCIA FONO 61379	CONTINENTAL FONO 60735
3, 6.15 y 9.45 P. M. Merle Oberón y Charles Korvin en "TENTACION" (Sólo mayores)	3, 6.15 y 9.45 P. M. Libertad Lamarque en "ROMANCE MUSICAL" (Mayores y menores)	3, 6.15 y 9.45 P. M. Ramón Armengod en "PERVERTIDA" (Sólo mayores)
CERVANTES FONO 88569	**BANDERA** FONO 89111	**NORMANDIE** FONO 87749
3.05, 6.10 y 9.40 P. M. Pedro López Lagar, en "ALBENIZ" (Mayores y menores)	3.10, 6.30 y 10 P. M. "AMOR EN LAS SOMBRAS" James Mason. (Sólo mayores)	3, 6.30 y 10 P. M. Pedro López Lagar y Mecha Ortiz en: "Camino del Infierno"
ORIENTE FONO 41345	**ALCAZAR** FONO 80122	**ALAMEDA** FONO 91754
6.10 y 9.40 P. M. "PERVERTIDA" Ramón Armengod. (Sólo mayores)	6.10 y 9.40 P. M. "ALBENIZ" Pedro López Lagar. (Mayores y menores)	5.30 y 9 P. M. "NI VIVOS NI MUERTOS" por Abbott y Costello, y "TRES LUNARES", por Cantinflas

GUIA DEL ESPECTADOR — TEATROS, CINES Y VARIEDADES

TEATROS

IMPERIO. — Estado N.o 239. — Teléfono N.o 32627.— Vermouth y noche.— Compañía Leguía-Córdoba: ¡Qué verde era mi padre!

LUX. — Huérfanos 1180.— Teléfono 87630.— Compañía de Enrique de Rosas. — Vermouth: Béseme Ud. Noche: Lodo armiño.

CINES

ALAMEDA.— Delicias 2987. — Teléfono 91254.— Vermouth y noche: Ni vivos ni muertos y Tres lunares.

ALMAGRO.— Plaza Almagro.— Teléfono 80122.— Matinée: No basta ser charro y Cómo burlado.

ALCAZAR.— Av. Brasil 373.— Teléfono N.o 80122.— Vermouth y noche: Albéniz.

AMERICA.— Subte 390.— Teléfono 32443.— Matinée: El amor que pasa, El príncipe se enamora y Esclavo de su pasión.

ANDES.—Avda. Irarrázaval 435 Teléfono 43811.— Vermouth y noche: Ni vivos ni muertos y Tres lunares.

APOLO.— Victoria 763.— Teléfono 51746.— Rotativo: Los misterios de París, Puños de acero y Serial.

AVENIDA.— Av. V. Mackenna 624.— Teléfono 84966.— Vermouth y noche: Adiós pampa mía y Cinco besos.

AVENIDA MATTA.— Av. Matta 618.— Teléfono 51455.— Rotativo: El hijo de nadie, El caballero audaz y Heredera a prueba.

BALMACEDA.— Artesanos 841. Teléfono 88768.— Rotativo: Santa, Tres lunares y Ni vivos ni muertos.

BANDERA. — Bandera N.o 70. — Teléfono 89111.— Matinée, vermouth y noche: Amor sin las sombras.

BLANCO ENCALADA.— Av. B. Encalada 2820.— Teléfono 91787.— Rotativo: La vanidosa, Reía de América y La revoltosa se casa.

BOLIVAR.— Tarapacá 761.— Rotativo: El caballero audaz y Un modelo de París.

BRASIL. — Plaza Brasil — Teléfono 80306.— Vermouth y noche: M. Beaucaire y Amor que pasa.

CAPITOL.— Av. Independencia 224.— Teléfono 89581.— Rotativo: Hijos del mar, El París que fué y Aventuras en Birmania.

CARRERA.— Av. B. O'Higgins 2151.— Teléfono 86685.— Matinée, vermouth y noche: No basta ser charro y Corazón burlado.

CAUPOLICAN.— San Diego 838.— Teléfono N.o 83912.— Vermouth y noche: Agente confidencial y Monsieur Beaucaire.

CENTRAL.— Huérfanos 930. — Teléfono 33555.— Matinée, vermouth y noche: Tentación.

CERVANTES.— Matías Cousiño 134.— Tel.: Bol. 88569. Adm. 89615 Matinée, vermouth y noche: Albéniz.

CLUB DE SEÑORAS.— Monjitas 743.— Teléfono 33550.— Rotativo: La huella fatal y Días sin huellas.

COLISEO. — Arturo Prat 1081. — Teléfono N.o 89075.— Matinée, vermouth y noche: No te engañes corazón y Milagro del Cristo.

COLON. —San Pablo esq. Maipú teléfono 90577.— Vermouth y noche: Ni vivos ni muertos y Tres lunares.

CONTINENTAL.— Plaza Buines 41 — Teléfono 60735.— Matinée, vermouth y noche: Pervertida.

COUSIÑO.— San Ignacio 1240.— Teléfono 50657.— Rotativo: Las tres huérfanas y Villa Rica del Espíritu Santo.

CHILE.— Av. Recoleta 2104.— Teléfono 60728.— Rotativo: La serenata de Schubert y Aparece Arsenio Lupin.

DELICIAS.— San Alfonso N.o 17.— Teléfono N.o 91941.— Rotativo: Entiéndase con mi abogado, Calaveras del terror y agregados.

DIECIOCHO. — Dieciocho 14.— Teléfono 63778.— Vermouth y noche: Loca inocencia y Tres días de vida.

DIEZ DE JULIO.— Av. 10 de Julio 319 — Teléfono 80836.— Rotativo: La vanidosa y Agente confidencial.

ESMERALDA. — San Diego 1035. Teléfono 64303.— Rotativo: Fuego de juventud, A París, señor recluta y El príncipe se enamora.

FRANKLIN.— San Diego 2117 Teléfono 50754.— Rotativo: Monsieur Beaucaire, Ni vivos ni muertos, Esclavo de su pasión y serial.

HOLLYWOOD.— Av. Irarrázaval 2900 — Teléfono 42389.— Vermouth y noche: Ni vivos ni muertos y Tres lunares.

IDEAL CINEMA.—Mapocho 4117. Teléfono 92188.— Rotativo: La luz que agoniza y El fantasma de Caterville.

IMPERIAL.— San Diego 1344.— Teléfono 51112.— Rotativo: Era su destino, El gran campeón y El caballero audaz.

INDEPENDENCIA.— Av. Independencia 373 — Tel. 62702.— Rotativo: Santa y Esclavo de su pasión.

ITALIA. — Av. Bilbao esq. Av. Italia.— Teléfono 41883.— Rotativo: La duquesa de Langeais y Tres lunares.

LO FRANCO. — Carrascal 4606 Teléfono 92705.— Rotativo: La liga de Gerirudis, El hermano traidor y Agregados.

MANUEL RODRIGUEZ.— Plaza M. Rodríguez.— Teléfono 66959.— Rotativo: La duquesa de Langeais, Esclavo de su pasión y Falso bandido.

MINERVA. — Chacabuco 778.— Teléfono 91464.— Rotativo: Pies inquietos, La vanidosa, Payasadas de la vida, Noticiario RKO y Serial.

METRO. — Bandera esq. Unión Central.— Teléfono 83361.— Matinée, vermouth y noche: Sargento al agua.

MIAMI - SPLENDID. — Huérfanos N.o 1048.— Teléfono N.o 85815.— Rotativo: La marca del zorro y Noticiario Metro.

MIRAFLORES. — Miraflores 378 Teléfono 30909.— Sesiones continuadas: Monsieur Beaucaire, El príncipe se enamora y Dibujos.

MONUMENTAL. — Avenida Bernardo O'Higgins 3943.— Teléfono N.o 91555.— Rotativo: Presentación de la Compañía del Abuelito Cuis.

NACIONAL. — Avenida Independencia 801.— Teléfono N.o 63568.— Rotativo: Fuego de juventud, A París, señor recluta y El príncipe se enamora.

NORMANDIE. — Av. B. O'Higgins 139 — Teléfono 87749.— Matinée, vermouth y noche: Camino del infierno.

NOVEDADES.— Cueto esq. Avenida Portales.— Teléfono 94594.— Vermouth y noche: La hija del pavaso y La dama de las camelias.

SUSOA.— Avda. Irarrázaval 2708.— Teléfono 43152.— Rotativo: Hay muertos que no hacen ruido, Flecha de oro, Tras la reja y Serial.

O'HIGGINS.— San Pablo esq. Cumming.— Teléfono 86929.— Rotativo: Santa, Era su destino y Flecha de oro.

ORIENTE.— Avda. Providencia esq. P. de Valdivia Teléf.— 41345 Vermouth y noche: Pervertida.

PARIS.— Castro 130.— Teléfono 80336.— Rotativo: La vanidosa y Casi un Paraíso.

PRINCIPAL.— Ahumada N.o 162.— Teléfono 83572.— Rotativo: Casamiento fulminante, El círculo de ganadores y Noticiario y serial.

PRINCESA.— Avda. Recoleta 345.— Teléfono 85202.— Rotativo: La Valentina, La vanidosa y Mujeres y diamantes.

PROVIDENCIA.— Avda. Manuel Montt 62.— Teléfono 46073.— Rotativo: El hijo de nadie, Era su destino y Encrucijada.

REAL.— Compañía 1040.— Teléfono 65555.— Matinée, vermouth y noche: Detective a la fuerza.

RECOLETA.— Avda. Recoleta 597.— Teléfono 63874.— Rotativo: Esclavo de su pasión, La duquesa de Langeais y Tres lunares.

REPUBLICA.—Avda. República 258.— Teléfono N.o 98613.— Rotativo: El caballero audaz, Pies inquietos, El hijo de nadie y Serial.

REX. — Huérfanos.— Teléfonos N.os 81143 y 31144.— Matinée, vermouth y noche: El pirata y la dama.

RIALTO.— Avda. Pedro de Valdivia 3346.— Teléfono 41667.— Rotativo: La ninfa constante y Extraña pasajera.

SANTIAGO.— Merced 839.— Teléfono 32888.— Matinée, vermouth y noche: Una virgen moderna.

SANTA LUCIA.— Avda. Bdo. O'Higgins esq. San Isidro. Teléfono N.o 61379.— Matinée, vermouth y noche: Romance musical.

SELECTA.— Chacabuco 1178.— Teléfono 92194.— Rotativo: El hijo de nadie, Rosa de América y Castigo merecido.

VALENCIA.— Plaza Chacabuco teléfono 61537.— Vermouth y noche: Seda, sangre y sol y Tras la reja.

VICTORIA.— Huérfanos esq. San Antonio.— Teléfono 30021.— Rotativo: Una novia en apuros.

EDICION DE 20 PAGINAS

LA NACION

ULTIMA PAGINA DE ESTA EDICION

AGUSTINAS 1269 — CASILLA 81 D. SANTIAGO DE CHILE, JUEVES 10 DE ABRIL DE 1947 PRECIO EN TODO EL PAIS

MERCADO DE VALORES

Tan solo superior en operaciones de oro —con relación al día precedente— se mostró el volumen de negocios registrado ayer por la Bolsa de Comercio de Santiago. En este rubro y en bonos y acciones, las operaciones alcanaron a $ 115.000; a $ 3.116.000 nominales y 190.839 unidades respectivamente.

El grueso de las transacciones se realizó en la mañana —especialmente en el primer fuera de rueda— y las cifras más altas de conformes, anotadas durante el transcurso de las negociaciones, corrieron por cuenta de los siguientes valores: Deuda Interna 7-1, Hipotecario 6-1, Bancos de Chile, Español y Sud Americano, Amigos, Punitaqui, Victoria de Puente Alto B , Yarur, Madecmsa, Madeco y Vestex.

39 fluctuaciones sirvieron de marco al movimiento, produciéndose 19 alzas y 20 bajas que señalaron baja de 4 puntos en la cotización del oro; 1 alza y 1 baja en bonos; 3 alzas y 1 baja en títulos bancarios; 1 alza y 2 bajas en mineros; 3 alzas en agrícolas y ganaderos; 4 alzas y 2 bajas en textiles y 7 alzas y 13 bajas en industriales y varias.

Con respecto al día anterior, el mercado se mostró un tanto flojo, cerrando, de todos modos, activo y con tendencia sostenida.

OPERACIONES EFECTUADAS

PRIMERA RUEDA

2000 Oro 1055
97000 Oro 1050
988000 Deuda Int. 7-1 84
40000 Paviment. 7-1 .. .. 83 1/2
51000 Caja 6 3/4 .. .. .. 66 1/2
788000 Hipotec. 6-1 .. .. .. 64 3/4
90 Bco. Chile 478
100 Bco. Sud Amer. .. 133 1/2
1200 Copec Mayo 8 .. .. 24 1/2
109 Gas Stgo. 58
400 Cartones 54 1/4
600 Cartones Abril 17 .. 54 1/4
400 Hucke Hnos. 92
100 Indac 29 1/2
900 Indac Abril 17 .. .. 29 1/2
700 General de Comercio 110
700 Madeco Mayo 8 .. .. 65 1/2
1300 Madeco 65
1000 Vestex 25 1/2
1000 Vestex 25 3/4
6000 Vestex Mayo 8 26
100 V. P. A. "B" Mayo 8 29 3/4
7000 V. P. A. "B" Ab. 17 29 3/4
400 V. P. Alto "B" 29 3/4
5000 V. P. A. "B" Myo. 8 29 3/4
3700 V. P. A. "B" Ab. 17 29 3/4
200 V. P. A. "B" Myo. 8 29 3/4
1100 V. P. A. "B" 29 1/2
500 V. P. A. "B" Ab. 17 29 1/4
4700 V. P. A. "B" Myo. 8 29 3/4

FUERA DE RUEDA DE LA MAÑANA

6500 Oro 1050
500 Oro 1060
60000 Deuda 7-1 84
107000 Caja 6 3/4 66
30000 Hip. 6-1 65
400 Debentures 60
100 Bco. Chile Mayo 8 480
200 Bco. Chile 478
100 Bco. Chile Mayo 8 .. 480
300 Bco. Chile 478
200 Bco. Español OD .. 244
30 Bco. Español 244
300 Bco. Español 245
500 Bco. Crédito 94
200 Bco. S. Amer. Ab. 17 133 1/2
200 Bco. S. Amer. Myo. 8 134 1/2
600 Bco. S. Amer. 133 1/2
200 Bco. Italiano Myo 8 131
2000 Amigos 2.05
5000 Amigos 2
500 Disputadas Mayo 8 49
300 Punitaqui Mayo 8 22 1/2
1600 Punitaqui Mayo 8 22 5/8
1500 Punitaqui Mayo 8 22 1/2
1000 Punitaqui Mayo 8 22 3/4
1000 Tocopilla Mayo 8 89 1/2
500 P. de Lobos Mayo 8 39
50 Aysen 370
33 Fuegos 473
300 Fuegos Abril 17 .. 485
200 Fuegos OD 481
100 Gte. Grande 240
200 Gte. Grande Abril 17 240
100 Gte. Grande Mayo 8 240
900 Sumar A. 129
200 Sumar A. Mayo 8 .. 129
200 Sumar B. Mayo 8 .. 123
1500 Tej. Salto 77
1800 Vestex Mayo 8 26
200 Vestex 26
1000 V. P. A. B. Abril 17 29 1/2
2000 V. P. A. B. Abril 17 29 3/8
100 V. P. Alto B. 29 1/2
3000 V. P. A. B. Abril 17 29 3/8
200 V. P. Alto B. 29 1/4
1100 V. P. A. B. Abril 17 29 1/2
300 V. P. Alto A. 39 1/2
200 V. P. A. A. Abril 17 39
200 V. P. A. A. Mayo 8 39
700 Yarur 279
100 Yarur 279
2500 Yarur Abril 17 280
300 Cervecerías Abril 17 108
200 Bima 139
1200 C. Melón 157
1400 Codina 48
1300 Copec Mayo 8 .. .. 24 1/2
1700 Cristales 37 1/2
4000 Copec 24 1/4
18 Gas 57 1/2
200 Elec. Industr. Ab. 17 60
1000 Elec. Industr. Mayo 8 60
400 L. Penco OD Ab. 17 37 1/2
100 L. Penco 37 1/2
800 Madeco Mayo 8 .. 65 3/4
700 Madeco Mayo 8 .. 65 1/2
300 Fiap 65
6800 Mademsa Abril 17 .. 19 7/8
1000 Mademsa 19 7/8
300 Mademsa Abril 17 .. 19 3/4
2000 Muelles Mayo 8 30
400 Muelles Mayo 8 .. .. 29 5/8
500 Muelles Mayo 8 .. 29 3/4
2000 Muelles Mayo 8 .. 29 7/8
4000 Muelles Mayo 8 .. 30
1000 Muelles Abril 17 .. 29 5/8
1200 Panimávida 40
1000 Panimávida 39 1/2
1000 Panimávida 39
800 Panimávida 39 1/2
100 Pizarreño Mayo 8 .. 60
78 Renta Urbana 460
100 Saavedra Benard .. 245
2000 Sanitas Mayo 8 83
900 Sanitas Mayo 8 82
400 Sonavela Abril 17 .. 21
100 Tattersall Abril 17 .. 250
400 Teléfonos Mayo 8 .. 84
400 Vapores Abril 17 .. 187
400 Vapores Mayo 8 188
100 Vapores Abril 17 .. 187
100 Vapores Mayo 8 .. 188
1500 Vidrios Pls. Abril 17 33 1/2
500 Vidrios Pls. Mayo 8 33 1/2

SEGUNDA RUEDA

1000 Deuda 7-1 84
40000 Caja 6 3/4 66
550000 Hip. 6-1 .. .. 64 3/4
23000 Hip. OD 6-1 .. .. .. 64 3/4
300 Bco. Chile OD 479
300 Bco. S. Amer. My. 8 134
100 Bco. Israelita 92
1300 Manganeso Abril 17 16
1000 Río Negro 4
1000 Río Negro 4 1/8
100 Cartones 54 1/4
600 Cervecerías 107 1/2
700 Copec 24 1/4
1000 Copec Mayo 8 .. .. 24 1/2
100 Gas 58
800 Madeco Abril 17 .. 65
2200 Madeco Mayo 8 65
100 Muelles Mayo 8 .. 29 5/8
70 P. Tome 88
100 Socoviec 87
100 Tej. Salto Mayo 8 77
600 Vestex Abril 17 .. 26
1000 Vestex Mayo 8 .. .. 26 1/4
1000 Vestex Abril 17 .. 26
3000 Vestex 26
2500 V. P. A. B. Ab. 17 29
200 Yarur Mayo 8 282

FUERA DE RUEDA DE LA TARDE

8000 Oro OD 1055
4000 Oro 1055
230000 Deuda 84
100000 Paviment. 7-1 .. .. 83 1/2
100000 Caja 6 3/4 66
2000 Amigos 2
100 Disputada PX. 49
1200 Manganeso M. 16
4700 Vestex PX. 26 1/4
1000 V. P. Alto B. 28 3/4
1500 V. P. Alto PX. 29
300 V. P. Alto OD 29 1/4
300 Yarur PX. 284
100 Yarur 281
200 Cic 52 1/2
200 Cic OD 52 1/2
1000 Copec 24
900 Indac M. 30
200 Ind. Varias 56
200 Interoceánica OD .. 49
200 Lamifún 51 1/2
1000 Madeco PX. 65
1000 Madeco M. 64 3/4
1000 Madeco 64 3/4
200 C. Melón 156
400 C. Melón PX. 157
600 Mademsa PX. 20
100 Muelles 29 1/2
200 Ref. Viña 84
200 Tabacos 105
100 Teléfonos 84
200 Teléfonos M. 84
200 Yarur M. OD 283
7000 Mademsa M. 20
1000 Muelles 29 3/4
1000 Pte. Alto B. 29 1/4
1700 Gral. de Comercio . 110

COTIZACIONES AL CIERRE

Oro 1.055 c.

BONOS

D. Interna 7-1 84 c.
Garantía 7-1 83 1/2 c.
Paviment. 7-1 83 1/2 c.
Mun. Stgo. 8-1 74 1/2 v.
Caja 6 3/4 66 t.
Hip. 6-1 64 3/4 t.
Valpso. 6-1 64 1/4 n.
Debentures 60 t.
B. Eléctricos 61 c.

BANCOS

Central 1.800 v.
Chile 479 t.
Crédito 94 t.
Español 245 v.
Hipotecario 361 n.
Israelita 92 t.
Italiano 151 n.
S. Americano 133 1/2 t.

MINERAS

Amigos 2 t.
Bellavista 5 n.
Cerro Gde. 16 vp.
Condoriaco 4 1/2 n.
Disputada 49 tp.
Lota 93 1/2 vc.
Manganesos A. 16 tm.
Merceditas 2 c.
Menserrat 10 1/2 n.
Oploca 80 n.
Oruro 89 n.
Parga 17 1/2 n.
Patiño 550 n.
Punitaqui 22 1/4 vc.
P. de Lobos 39 tp.
Río Negro 4 1/8 v.
Schwager 225 n.
Tocopilla 89 1/2 n.
Totoral 18 n.

GANADERAS Y AGRICOLAS

Cisnes 55 n.
Champagne V. 53 1/2 v.
Formio Ch. 44 n.
Gente Gde. 240 tp.
Laguna Blanca 120 n.
Rupanco 135 n.
Sofruco 27 1/2 n.
T. del Fuego 481 tc.
Viña C. y Toro 49 n.
Viña La Rosa 27 n.
Viñas Unidas 49 1/2 n.

SALITRERAS

Anglo Chilena 250 n.
Lautaro 170 n.
Tarapacá 29 n.

TEXTILES

Caupolicán 90 1/2 n.
Chiteco 121 n.
Fiap 65 cc.
Hilandería 15 n.
Lino 136 n.
P. Bellavista 154 n.
P. Concepción 62 c.
Paños Tomé 85 n.
Sacos 65 n.
Sederías Viña 61 n.
Sumar A 129 tp.
Sumar B 123 tp.
Tej. Salto 77 tp.
Tex. Progreso 28 1/2 n.
Tex. Viña 194 n.
Vestex 26 1/4 tp.
Vic. P. Alto A 39 tp.
Vic. P. Alto B 29 1/4 cc.
Yarur 284 cp.

INDUSTRIALES Y VARIAS

Agencias Graham 103 tc.
Alcoholes 23 1/8 n.
Alpargatas 72 n.
Arrocera 30 n.
Ast. Habas 52 1/2 n.
Bima 138 vc.
Cemento Melón 157 tp.
Cervecerías 107 1/2 tc.
Cic 52 1/2 tc.
Codina 48 tc.
Cola 33 n.
C. Industrial 67 1/4 n.
Copec 24 1/2 tp.
Cristales 37 1/2 tc.
Electr. Ind. 60 cc.
Ením 73 n.
Farmo Química 93 1/4 n.
Gas Stgo. 57 1/2 t.
General de C. 110 tc.
Hucke Hnos. 92 tc.
Ind. Varias 56 t.
Indesa 4 c.
Indac 30 tm.
Interoceánica 49 tc.
Lamifún 51 1/2 tc.
Lozas Penco 37 1/2 tc.
Madeco 64 3/4 cp.
Mademsa 20 cp.
Mecánica 55 n.
Muelles 29 3/4 tp.
Papeles y C. 54 vc.
Pizarreño 60 vp.
Ref. de Viña 84 tm.
Renta Urbana 470 n.
Saavedra B. 245 tc.
Sanitas 82 tp.
Socoviec 87 vc.
Sonavela 21 1/2 tp.
Tabacos 105 tc.
Tattersall 250 tc.
Teléfonos 84 tm.
T. Panimávida 39 1/2 vp
Universo 35 n.
Vapores 188 tp.
Vidrios Planos 33 1/4 cp.
Volcán 63 n.
Zig Zag 23 n.

SEGUROS

Marítima 150 n.

TRANSACCIONES

ORO 115.000
BONOS 3.116.000
ACCIONES 190.839

SOCIEDADES ANONIMAS QUE REPARTIRAN DIVIDENDOS

SCHWAGER.— Neto $ 6.80, abril 10, en sus oficinas.
LOTA.— Neto $ 2.125, abril 10, en el Banco de Chile.
EL GLOBO, CIA DE SEGUROS.— Neto, $ 0.85, abril 15, en el Banco Español-Chile.
IBERO CHILENA, CIA. DE SEGUROS.— Neto, $ 0.85, abril 15, en el Banco Español-Chile.
EL FARO, CIA. DE SEGUROS.— Neto, $ 0.85, abril 15, en el Banco Español-Chile.
CANTABRIA, CIA. DE SEGUROS.— Neto $ 0.85, abril 15, en el Banco Español-Chile.
ESMERALDA, CIA. DE SEGUROS.— Neto $ 1.70, abril 15, en el Banco Español-Chile.
CONCEPCION, CIA. DE SEGUROS.— Neto $ 1.70, abril 15, en el Banco Español-Chile.
VICTORIA DE PUENTE ALTO A.— Neto $ 0.85, abril 15, en el Banco Sud Americano.
INDUSTRIAS VARIAS.— Neto $ 4, abril 15, aplicables al pago de las acciones "Codina".
SOCOVIEC.— Neto, $ 1.70, abril 15, en el Banco Sud Americano.
INTEROCEANICA.— Neto, $ 1.70, abril 15, en sus oficinas.
TEXTIL PROGRESO A|E.— Neto $ 0.96, abril 16, en Agencias Graham.
TEXTIL PROGRESO N|E.— Neto $ 0.16, abril 16, en Agencias Graham.
RUPANCO.— Neto, $ 2.55, abril 15, en Nueva York 80.
TEXTIL VIÑA.— Neto, $ 0.10, abril 15, en sus oficinas.
VIÑA CONCHA Y TORO.— Neto, $ 0.85, abril 18, en sus oficinas.
SONAVELA.— Neto, $ 1.26, abril 19, en el Banco Italiano.
INDAC.— Neto, $ 1.275, abril 21 en el Banco de Chile.
TRANSANDINA, CIA. DE SEGUROS.— Neto , 3.40, abril 24, en el Banco Sud Americano.
CEMENTO "EL MELON".— Neto, $ 2.50, abril 25, en el Banco de Chile.
ENLOZADOS.— Neto, $ 0.85, abril 28 en sus oficinas, o, en su defecto opción a suscribir a $ 14 c|u. acciones de "Envases" a razón de 1x7.
ELECTRICIDAD INDUSTRIAL.— Neto $ 1.50, abril 28, en Bco. de Chile.

REMATES DE ACCIONES

El siguiente fué el resultado del remate de acciones realizado a las 18 horas de ayer en la Bolsa de Comercio de Santiago:

1 Sal. Anglo Chilena 350
12 Tarapacá 26 1/2
27 B. S. Americano 130
33 Madeco 64 1/2
5 Stade Francais 170
14 Arrocera 28
6 Ast. Habas 48 1/2
1 Bco. Hip. 301
84 B. S. Americano 131 1/2
5 Bima 160
99 Cic 52
5 Copec 23 1/2
23 Elec. Industr. 61 1/2
2 Envases 18
8 Cía. Indust. 73
26 Ind. Varias 56
43 L. Penco 37
3 P. Bellavista 150
12 P. Concepción 63 1/8
1 Sumar B 122
14 Tx. Progreso N|E 25
1 Totoral 14 1/2
38 Universo 38
10 V. Pte. Alto B. 30
15 Ref. Viña 91
8 Ref. Viña 86
7 Viña La Rosa 29
80 Volcán 60
2 Zig-Zag 30 1/2
1 Río Negro 2
1 Mademsa 18
2 B. S. Americano 136
7 Vidrios Pls. 37 1/2
20 V. Unidas 49
28 Tex. Progreso N|E 24
48 P. Concepción 64 1/4
10 Cic 53
35 Mademsa 37 1/2
6 Ref. Viña 86
16 Enlozadas 30
6 Ind. Varias 56
36 Cristales 35
42 Ind. Varias 56
12 Lamifún 55
30 Elect. Indust. 61 1/2
67 Tattersall 241
33 Cic 50 1/2
32 Cic 50
16 Elect. Indust. 63 3/4
38 Elect. Indust. 62
400 Chile Films 6 1/2
100 Chile Films 6 1/2
30 Muelles 27 1/4
47 Pizarreño 61
15 Sumar B. 122
7 Cristales 49 1/2
5 Bco. Crédito 93
25 Debentures mcte. 61
5 Teléfonos 83
100 J. Soldado 17 1/2
85 Cola 31 1/4
20 P. Bellavista 161
200 Ag. Graham 100
100 Ag. Graham 102
100 Ag. Graham 102 1/2
400 Ag. Graham 103
5 B. Israelita 91
7 Pizarreño 60
50 Pta. Lobos 35
16 Pta. Lobos 34
60 Seg. Unión Ch. 230
50 Automovilismo y T. 81
20 Automovilismo y T. 80 1/2
10 Automovilismo y T. 80 1/2
5 Automovilismo y T. 81
5 Automovilismo y T. 80 1/2
7 Automovilismo y T. 80

SOCIEDADES ANONIMAS QUE EMITEN ACCIONES

PLAZOS DE PAGO Y SUSCRIPCION

ITALIA, CIA DE SEGUROS.— Desde el 18 al 30 del presente, hay plazo para pagar la segunda cuota de $ 15 de la nueva emisión.
VIÑA LA ROSA.— Hoy vence el plazo para pagar la segunda cuota de $ 10 de la nueva emisión.
SONAVELA.— Los $ 12.50 que corresponden a la segunda cuota de la nueva emisión, pueden ser cancelados en el transcurso del presente mes.
PAÑOS BELLAVISTA.— Los tenedores de acciones inscritos el 21 del actual, pueden suscribir a razón de $ 50 c|u. acciones de la nueva emisión, a razón de 1 por cada 9 que posean. Esta emisión ascenderá a 200.000 acciones.
AGENCIAS GRAHAM.— Durante todo el próximo mes de agosto, puede pagarse la segunda cuota de $ 25, correspondiente a la nueva emisión.

VALORES ARGENTINOS

Cotizaciones proporcionadas a LA NACION, por el señor Carlos Covarrubias V., Corredor de la Bolsa de Comercio de Santiago

ACCIONES PREFERIDAS

Adot 5 1/2 o|o	$ 111.—
Arizú 6 1/2 o|o	118.—
Dodero 6 1/2 o|o	120.—
Droguería Franco Inglesa 6 1/2 o|o	117.—

ACCIONES ORDINARIAS

Algodonera	$ 935.—
Alpargatas	1.180.—
Arizú	242.—
Italar	650.—

Bolsa de Corredores de Valparaíso

PRIMERA RUEDA

12000 Pav. 7-1 .. .. 83 1/2
6000 Hip. Valp. 6-1 64
800 Cartones 54 1/4
100 Madeco Ab. 17 .. .. .. 65 1/2
500 Madeco Myo. 8 66
100 Sanitas Myo. 8 .. .. .. 80 1/2
400 Sanitas Myo. 8 81
4000 Vestex Ab. 17 26
1400 L. Blanca Ab. 17 120
1800 Mademsa Ab. 17 .. .. .. 19 7/8
3100 Mademsa Ab. 17 20
800 Vidrios Myo. 8 .. .. .. 33 3/4
23 C. Melón OD 154
600 Codina Myo. 8 49
1000 Mademsa 20
1000 Ast. Habas Myo. 8 .. .. 52 1/2
800 Vidrios Myo. 8 .. .. .. 33 1/2
500 Vidrios Myo. 8 .. .. .. 33 1/4

SEGUNDA RUEDA

200 Cervecerías 108
2000 Cervecerías Myo. 8 108
200 Cervecerías Ab. 17 108
6000 Hip. Valp. 8-1 88
2900 Vestex Ab. 17 .. .. .. 26 1/4
1000 Ref. Viña Myo. 8 .. .. 84 1/2
1000 V. Pte. Alto A. Ab. 17 .. 39
400 Madeco Myo. 8 .. .. .. 65 1/2
1000 Vestex Myo. 8 .. .. .. 26 3/8
291 Ref. Viña 84
91 Ref. Viña 84 1/2
800 Tabacos 100
200 Lag. Blanca Ab. 17 120
300 Ind. Varias Ab. 17 .. .. 56 1/4
700 Cía. Industrial Myo. 8 .. 67
30 Farmo Química Ab. 17 .. 93
100 Cartones Ab. 17 .. .. .. 54 1/2
200 Tabacos 100
1000 Madeco Myo. 8 65
600 V. P. Alto A. Myo. 8 .. 39

BOLSA DE NUEVA YORK

ANGLO CHILEAN NITRATE AND COMPANY

NUEVA YORK, 9. — (U. P.). — Las acciones de la Anglo Chilean Nitrate Company del 4 1/2 por ciento de emisión con vencimiento en 1967, no se cotizaron.

ASPECTO DE LA PLAZA

NUEVA YORK, 9. — (U. P.). — El Mercado de Valores cerró irregular como también los bonos y los del Gobierno de Estados Unidos.

Se transaron 850.000 acciones y 2.860.000 dólares en bonos.

El índice Dow Jones dió un promedio de 170.40 para las acciones de compañías industriales; 47.12 para las de empresas ferroviarias; y 35.06 para las de utilidad pública.

La noticia que no se realizó la reunión del Gabinete para tratar el asunto de los precios por no tratarse de una crisis o situación de emergencia, dió estímulo algo al Mercado.

Los precios, que habían bajado en general, reaccionaron con un volumen de operaciones ligeramente mayor. Algunas de las acciones de primera categoría tuvieron pequeñas alzas netas, lo mismo ocurrió con el promedio de las acciones industriales.

Los peritos comerciales dijeron que el Mercado reaccionaría de todos modos, después de la marcada declinación, y que, la noticia sobre la cancelación de la sesión del Gabinete fué pretexto para poner fin a la oferta.

Las acciones de automóviles reaccionaron fraccionalmente; las de productos químicos tuvieron hasta un punto de alza neta; las de aceros acusaron alzas de fracción.

Las obligaciones se afirmaron después de la baja inicial. Los títulos extranjeros variaron un poco.

En el mercado de productos, los cereales y el algodón cerraron de

COTIZACIONES DE APERTURA

Estas cotizaciones son proporcionadas a LA NACION, por los señores Irarrázaval, Rodríguez y Cía. Ltda., Corredores de la Bolsa de Comercio de Santiago:

American Radiator	14 1/8
Celotex	28
Goodyear Tire y Rubber	51 1/2
National Gypsum	20 1/8
Pan American Airways ..	12 3/4
Republic Steel	26
Sinclair Oil	15 3/8
Westinghouse Electric ..	24 3/8
Anaconda	39 1/8
Chrysler Corn.	93 3/4
Electric Bond y Share ..	13 3/4
General Motors	57 1/8
International Nickel	31 1/8
International Tel. y Tel.	13 1/8
New York Central	16 1/8
Patiño	13 3/8
U. S. Steel	70 1/4
Pantepec Oil	9 5/8

COTIZACIONES AL CIERRE

Nueva York, 9 (U. P.)— Los valores que se menciona a continuación se cotizaron a los siguientes precios:

Allied Chemical no se cotizó; American Can 92 3/4; American Foreign Power 4 7/8; American Metals 29 3/4; American Radiator 14; American Smelting 54 1/2; American Tel. y Tel. 164 1/8; American Tobaco "B" 64 7/8; American Woolen "B" 33; Anaconda Copper 29 1/4; Andes Copper no se cotizó; Armour Delaware Pref. no se cotizó; Armour III (A) 12 3/4; Atlantic Gulf Westindies 31 1/2; Atlas Corporation 23 3/4; Bendix Aviation 32 1/2; Betnlehem Steel 89; Canadian Pacific 12 1/8; Case Threshing Machine 35; Cerro de Pasco Copper 32; Chile Copper 40; Chrysler Motors 94; Columbia Gas 11 1/8; Consolidated Edison 27; Continental Can 40; Continental Steel 16; Crown Zeller 28; Cuban American Sugar 17 1/8; Du Pont de Nemours 183 1/4; Eastern Airlines 22 3/4; Eastman Kodak 239; Electric Power y Light 15 5/8; General Electric 35 1/8; General Food 42 1/2; General Motors 57 1/4; Gilette 30; Goodyear Rubber 52; Hudson Motors 16 1/2; International Busines Machines 205; International Harvester 82 1/2; International Nickel 31 1/2; International Tel y Tel. Domestic 13 3/8; International Tel. y Tel. Foreign 13 1/8; Kennecott Copper 45 5/8; Kroger Grocery 46; Lambert Corporation 38 5/8; Lehmann Corporation 43 1/2; Lockheed 16 3/4; Loew 23; Lone Star Cement 70 1/2; Missouri Kansas Texas Acc. Pref. 19 1/4; Montgomery Ward 5 51/2; National Cash Register "A" 41 1/2; National Lead 31 1/4; New York Central 16 5/8; North American Corporation 27; Otis Elevator 28 1/2; Pacific Gas Electric 38 1/2; Pan American Airways 12 7/8; Paramount Pictures 26 1/8; Patiño Mines 13 1/2; Pennsylvania Railroad 20 1/2; Phillips Pet 52 1/8; Public Service New Perser 23 3/4; Radio Corporation 8 3/4; Reo Motors Voting Trust Cert. 28 1/4; Socony Vacuum 14 3/8; Southern Railways 67 1/2; Standard Brands 34; Standard Oil California 53 3/4; Standard Oil Indiana 39 3/4; Standard Oil New Jersey 65 1/2; Swift and Co. 33 1/2; Swift International 24 3/8; Texas Corporation 59; Texas Gulf Sulphur 50 1/8; Union Carbide 98 1/2; Union Pacific 121 7/8; United Aircraft 20; United Fruit 48 3/8; United Gas Improvement 23 1/4; United States Leather 7 1/2; United States Smelting 45; United States Steel 70 1/2; Warner Brother 15 1/8; Warren Bros no se cotizó; Westinghouse Electric 24 3/8; Woolworth 48 1/8; American Gas Electric (Curb.) 40 3/4; Brazilian Traction (Curb.) 19 1/2; Electric Bond y Share (Curb.) 13 1/4; Niagara Hudson Power (Curb.) 8 1/2; United Gas (Curb.) 15 7/8; Banker's Trust 39 1/4; Chase National Bank 34; First National Bank Boston 48 3/4; National City Bank 38; Chile Bonds 6 o|o 1960 27; Chile Bonds 6 o|o 1961 27 1/8; Chile Caja 6 1/2 o|o 1957 28; Chile 6 3/4 o|o 1961 no se cotizó; Caja 6 o|o 1961 no se cotizó; Caja 6 o|o 1962 no se cotizó; Perú Bond 6 o|o 1960 18; Perú 6 o|o 1961 18; Perú Bond 1959 18 1/2; Lautaro 4 o|o 19 se cotizó.

Las ventas alcanzaron a un total de 850.000 acciones.

COMPAÑIA CARBONIFERA E INDUSTRIAL DE LOTA

DIVIDENDO N.o 62

Los accionistas podrán cobrar desde el Jueves 10 de Abril entrante, por intermedio del Departamento de Comisiones de Confianza del Banco de Chile en Valparaíso y Santiago, el dividendo final de $ 2.50 por acción correspondiente al año 1946 acordado en la Junta General de Accionistas celebrada el 29 del presente mes.

El Registro de Accionistas continuará cerrado hasta el 10 de Abril próximo, inclusive.

Valparaíso 31 de Marzo de 1947.

MERCADO DE CAMBIOS

Cotizaciones proporcionadas a LA NACION, por los señores Irarrázaval, Rodríguez y Cía. Ltda., Corredores de la Bolsa de Comercio de Santiago:

MONEDAS

	COMPRADOR	VENDEDOR
Dólar D. P.	31.—	[illegible]
Libra D. P.	124.70	[illegible]
Nacional Exp.	8.80	[illegible]
Dólar libre	46.25	[illegible]
Libra billete	—.—	[illegible]
Nacional Ch. Exter.	11.25	[illegible]
Soles billete	—.—	[illegible]
Franco belga	—.—	[illegible]
Franco francés	—.—	[illegible]
Lira	—.—	[illegible]

CIERRE DE REGISTROS Y CITACIONES ACORDADOS POR SOCIEDADES ANONIMAS

SCHWAGER. — Marzo 29 a abril 10, por dividendo.
LOTA.—Marzo 31 a abril 10, por dividendo.
EL GLOBO, Cía de Seguros. — Abril 9 al 17, por dividendo.
IBERO CHILENA, Cía. de Seguros. — Abril 9 al 17, por dividendo.
EL FARO, Cía. de Seguros. — Abril 9 al 17, por dividendo.
CANTABRIA, Cía. de Seguros. — Abril 9 al 17, por dividendo.
ESMERALDA, Cía. de Seguros.—Abril 9 al 17, por dividendo.
CONCEPCION, Cía. de Seguros.—Abril 9 al 17, por dividendo.
VICTORIA DE PUENTE ALTO A.—Abril 5 al 15, por dividendo.
SOCOVIEC. — Abril 7 al 14, por dividendo.
INTEROCEANICA. — Abril 7 al 15, por dividendo.
TEXTIL PROGRESO A|E.—Abril 9 al 16, por dividendo.
TEXTIL PROGRESO N|E.—Abril 9 al 16, por dividendo.
RUPANCO. — Abril 7 al 15, por dividendo.
TEXTIL VIÑA.—Abril 9 al 15, por dividendo.
VIÑA CONCHA Y TORO. — Abril 7 al 18, por dividendo.
SONAVELA. — Abril 3 al 19, por dividendo.
INDAC. — Abril 14 al 20, por dividendo.
TRANSANDINA. — Abril 12 al 24, por dividendo.
CEMENTO EL MELON. — Abril 8 al 25, por dividendo.
ENLOZADOS. — Abril 17 al 26, por dividendo y suscripción acciones de Envases.
ELECTRICIDAD INDUSTRIAL. — Abril 14 al 28, por dividendo.
MAC KAY. — Marzo 28 al 10, por Juntas ordinaria y extraordinaria, tratar dividendo y aumento capital.
CARMEN. — Abril 9 al 12, por Junta ordinaria, última fecha.
CERVECERIAS UNIDAS. — Marzo 29 a abril 14, por dividendo.
CINTOLESI. — Abril 10 al 14, por dividendo.
RENTA URBANA. — Abril 7 al 15, por dividendo.
RUPANCO. — Abril 7 al 15, por dividendo.
SOCORE. — Abril 3 al 16, por Junta Ordinaria y dividendo.
ACEITES. — Abril 9 al 17, por Junta Ordinaria, sin última fecha.
MUELLES POBLACION VERGARA. — Abril 10 al 20, por dividendo.
FRUTERA SUD AMERICANA. — Abril 9 al 26, por Juntas ordinaria y extaordinaria; abril 24, tratar dividendo.
PIZARREÑO. — Abril 8 al 25 por Junta extraordinaria, sin fecha, tratar aumento capital.
SUMAR A.—Abril 14 al 27, por dividendo.
CHILENA DE ELECTRICIDAD LTDA. — Abril 18 al 30, Junta ordinaria, en sus oficinas, última fecha.
PAÑOS BELLAVISTA. — Abril 21 a mayo 5, por emisión 200,000 acciones a $ 50 c|u., a razón de 1x9, para los inscritos 21 del presente.

Precios de Valores no cotizados oficialmente

Juan Soldado, 16 n.
Maipyeso, 85 v.
Club de la Unión, 16.500 n.
Club de Polo y E. S. C. 23.000 v.

CARLOS COVARRUBIAS V.,
Bandera 55.

FLUCTUACIONES

SUBIERON

BONOS

Hipotecario 6-1 64 5/8 a 64 3/4 t

BANCOS

Chile 478 c a 479 t
Español 244 c a 245
Israelita 91 c a 92 t

MINERAS

R. Negro 4 c a 4 1/8 v

AGRICOLAS Y GANADERAS

Ch. Valdivieso 53 1/4 c a 53 1/2 c
G. Grande 235 vc a 240 tp
T. del Fuego 480 tc a 481 tc

TEXTILES

Sumar A 128 cc a 129 tp
Sumar B