AÑO XVIII N.o 5,975
FUNDADO EL 14 DE ENERO DE 1917

LA NACION

M. C. R. ES PROPIEDAD

TIEMPO PARA SANTIAGO
Temperatura de ayer: Mínima, 7.2º C. Máxima, 23.9º C.
Probabilidades para hoy: Bueno. Algo nublado. Mínima, 9.0º C. Máxima 25º C.—OFICINA METEOROLOGICA DE CHILE.

PRECIO EN TODO EL PAIS: 40 CENTAVOS — SANTIAGO DE CHILE. — VIERNES 6 DE ABRIL DE 1934 — AGUSTINAS 1269 — CASILLA 81-D

En la Asamblea Radical se planteó ayer un debate sobre la elección de la Mesa Directiva de la Junta Central

El diputado señor Humberto Mardones renunció al Partido, y expresa que su dignidad de radical se siente ofendida por la calidad moral de algunos miembros de la Mesa de la Junta

El doctor don Leonardo Guzmán expresó que la renuncia del señor Mardones no es un hecho aislado, sin trascendencia, sino que, muy por el contrario, refleja un profundo malestar de los miembros del partido por las nuevas directivas radicales. — "Los que ayer no supieron hacer respetar las libertades públicas, intentan ahora levantarse con túnicas blancas que nunca tendrán". — El debate continuará en la sesión de hoy.

Exposición que hace a sus correligionarios de Coquimbo el delegado a la Junta, Dr. Guzmán

A la tarde de ayer celebró sesión la Asamblea Radical de Santiago, bajo la presidencia de don Pedro Aguirre Cerda. Actuó como secretario don Juan Castellón.

Se dió cuenta de la renuncia formulada por el diputado señor Humberto Mardones Valenzuela, como miembro del Partido Radical. El señor Mardones basa su renuncia en las incidencias producidas en la última elección de la mesa directiva de la Junta Central Radical, y expresa que se retira del Partido porque siente su dignidad de radical ofendida por la calidad moral de algunos de los miembros de la mesa directiva indicada.

Se desarrolló un extenso e interesante debate en torno a la renuncia del señor Mardones.

El señor Osvaldo Garretón presentó una indicación para comisionar a la mesa de la Asamblea y a algunos asambleistas, a fin de solicitar del señor Mardones el retiro de su renuncia.

A continuación, el señor Amador Ríos habló, extensamente, sobre esta misma cuestión, y recordó que en ocasión parecida, en 1927, el entonces diputado, señor Leonardo Guzmán, había renunciado al Partido Radical y, al mismo tiempo, su calidad de parlamentario.

El señor Leonardo Guzmán, delegado ante la Junta Central Radical, pronunció un extenso y conceptuoso discurso. Agradeció el recuerdo que se hacía de su persona, y agregó que en la ocasión indicada había adoptado tal actitud por haber sido vejado el Congreso por el Ministro de Guerra, en esa época, don Carlos Ibáñez, y por no haber encontrado apoyo su actitud de protesta en los demás miembros del Congreso.

El Partido Radical siguió entonces, por sus directivas, un camino tortuoso, del cual aun no se ve enteramente libre. Estimó que la renuncia del señor Mardones no es un hecho personal, sin trascendencia, que pueda ser solucionado con el rechazo o aceptación de ella. Debe, expresó, analizársela con más detención, con más profundidad, con mayor meditación, buscar las causas políticas que la motivan, porque reflejan ellas un estado de ánimo de numerosos miembros del Partido, y evitar, así, que muchos de ellos tengan que seguir este doloroso camino. Agregó que los miembros del Partido que hoy intentan llevarlo a una mentida oposición de izquierda, fueron los que tuvieron la directiva de esta entidad en tiempos de la dictadura, y cooperaron a ella con su falta de doctrinarismo y rebeldía política, y llevaron al Partido a cooperar con un mandatario que hizo tabla rasa de los principios radicales y formó un Parlamento burlando las aspiraciones del electorado nacional.

Estos mismos dirigentes, agregó, son los que hoy encabezan esta oposición llamada de izquierda, y hablan en nombre de las libertades públicas cuando otrora no supieron hacerlas respetar y olvidaron los principios fundamentales del radicalismo. Exigen el fiel cumplimiento de los acuerdos de la Convención de Viña del Mar, cuando no respetaron los acuerdos de la Convención de Santiago, que les exigió la renuncia de su investidura de parlamentarios, lo que rehusaron, y continuaron actuando en un Congreso espúreo y termal, que motivó la caída del Presidente Montero.

Son estos mismos, expresó el señor Guzmán, los que hoy intentan levantarse con túnicas blancas que nunca tendrán.

Diputado don Humberto Mardones

Se refirió en seguida al cargo que se le ha formulado, en el sentido de que es reaccionario, como otros miembros del Partido que luchan por la verdadera doctrina radical y congruentes con las realidades políticas del momento.

Igual cargo se hace a los Ministros radicales, sin recordar que en 1932 el Partido acordó apoyar la candidatura presidencial del señor Alessandri, quien no llevaba un programa doctrinario determinado por un partido político, sino que, muy por el contrario, un programa de gobierno nacional. ¿Cuál es el cargo, que entraña justicia, que se pueda formular a los Ministros radicales, si, con el pase reglamentario de la Junta Central Radical colaboran a un gobierno nacional? Consideró que se ha realizado la única labor que se puede desarrollar después de un gobierno dictatorial y de anarquía, la de la defensa de las instituciones democráticas y de sus instituciones constitucionales.

No hablo, dijo, como funcionario público, pues bien saben ustedes que he renunciado en varias ocasiones, y que, ni mi libertad ni mi criterio están determinados por mis actividades de funcionario. Hablo como un radical, amante, profundamente amante de mi partido, y que ve con gran dolor que se intenta llevarlo nuevamente a los caminos tortuosos de los años de dictadura.

No se ha derogado ninguna ley que signifique una mengua para las conquistas doctrinarias del Partido, y, además, se han dictado leyes de espíritu esencialmente avanzado, como son las leyes que autorizan al Estado para fijar el precio del oro y comprar este metal.

La Corporación de Ventas del Salitre, que es una ley de fundamentos socialistas. Se ha protegido, con acertadas disposiciones, la agricultura y la minería, y el resurgimiento de la situación económica del país se ha hecho efectivo en forma ostensible. Se ha vuelto a su cauce a la economía nacional, y el prestigio y el crédito de Chile han conquistado de nuevo su solidez.

Habló a continuación sobre el pacto del Partido Radical con el Partido Demócrata, y declaró que el desahucio del pacto que apoyaba la candidatura del doctor Fajardo era una maniobra para favorecer la candidatura de uno de los asaltantes del poder, del 4 de junio.

Dijo, finalmente, que los radicales deben reflexionar, pues la renuncia del señor Mardones no es un accidente aislado, pues refleja un hondo malestar de numerosos miembros del Partido, por las directivas que informan actualmente al Partido Radical, el cual debe volver por el camino de la rectitud del doctrinarismo, de la tradición, de la honradez y honestidad políticas.

El señor Guzmán fué largamente aplaudido por la Asamblea.

El señor Arellano habló a continuación y pidió a la Asamblea que se aceptara la renuncia al señor Mardones.

El señor Isidoro Muñoz hizo algunas consideraciones sobre la situación política, y analizó la trayectoria histórica del Partido Radical, desde 1927 hasta el presente. Se refirió a la situación política y expresó que los elementos que se caracterizaron, durante el período de la dictadura, por su adhesión a la Presidencia del señor Ibáñez, levantan voces de oposición en contra del actual Gobierno. Terminó proponiendo un voto a fin de que la Asamblea rechace la renuncia del señor Mardones, y acuerde hacer suyo el espíritu de ella, no así los términos en que viene concebida.

A indicación del señor Muñoz, el debate sobre esta materia continuará en una sesión especial que se llevará a efecto hoy, a las 21.30 horas.

En la sesión de hoy, la Asamblea adoptará un acuerdo definitivo sobre la renuncia del señor Mardones.

EXPOSICION DEL Dr. GUZMAN A SUS CORRELIGIONARIOS DE COQUIMBO

Señor presidente de la Junta Provincial de Coquimbo. — La Serena. — Mi muy estimado amigo y correligionario:

Un deber de lealtad para los radicales de esa provincia y de la República me mueve a explicarles las situaciones sucesivas en que se ha visto el partido y las consecuencias que de ellas se derivan.

Tan pronto la opinión nacional depuso al Gobierno, de triste memoria para la dignidad ciudadana, que encabezaba don Carlos Ibáñez, los hombres que no habían doblegado su espíritu, y que habían defendido el régimen democrático con grandes sacrificios, trataron de reconstituir nuestro partido sobre las sanas bases que le habían formado sus fundadores. Encontraron, de inmediato, obstáculo en aquellos que se prestaron durante la dictadura, a todos los vejámenes inferidos a las instituciones, a los partidos y a los ciudadanos.

En seguida, la primera Convención Radical celebrada después del 26 de julio dispuso, para salvaguardiar el prestigio del partido y el principio ineludible de la elección popular, que renunciasen sus cargos ilegítimamente adquiridos aquellos parlamentarios designados por orden exclusiva y personal del Ejecutivo de aquella época, para que el país eligiese el Parlamento en la forma libre que lo dispone la Carta Constitucional.

Pues bien, se levantaron a defender ese Congreso muchos de los que habían aprovechado de las situaciones de la dictadura y no respetaron la voluntad de la Convención, que, sin duda alguna, era la del País. Por curiosa coincidencia, los que así procedieron son los que hoy insisten en que las convenciones son la autoridad máxima del Partido.

Mientras tanto, en ese Parlamento, los que no habían tenido palabras para defender a sus colegas y correligionarios expatriados y aprisionados, se levantaban a cada instante para combatir el Gobierno del señor Montero, al que tachaban, con la injusticia absurda de todos conocida, de dictatorial y tiránico; y sin reparar en medios, hicieron lo preciso para preparar lo ocurrido el 4 de junio del 32.

Inmediatamente empezaron a ocupar los cargos de responsabilidad en este nuevo Gobierno anti-democrático, los que los habían ocupado en los años 1927 a 1931, y vimos en el Ministerio del Interior a uno de los prisioneros de la libertad y la democracia, desterrando a ciudadanos de bien, implantando un régimen de guerra en Santiago y ametrallando al pueblo en las calles de Valparaíso, y frente a los Arsenales de esta capital.

Pronto también se constituyó un block que, despreciando el veredicto de la opinión, quiso reponer en el Gobierno a don Carlos Ibáñez, este ciudadano que rebajaba su calidad de hombre y de ex-Presidente, usando un seudónimo para regresar. Todos recuerdan quién dirigía ese block y quién dejaba el Ministerio de lo Interior, cuando las ambiciones de Carlos Dávila fueron más poderosas que su lealtad a Ibáñez.

Demás estará recordar que, durante esta sucesión ignominiosa de gobiernos generados contra la voluntad nacional, actuaron hombres de nuestro partido que sirven de guía hoy a una corriente que es seguida por algunos correligionarios de bien, pero que me deja la impresión de que no comprenden, o por inexperiencia, o por ingénita bondad, ni lo que ha pasado, ni lo que puede venir, si continuamos por el camino que lleva el Partido.

La opinión nacional reaccionó otra vez; comprendió que sus anhelos de libertad, de bienestar, de progreso social, eran pisoteados indignamente y sólo servían de zócalo y juguete a aspiraciones enfermizas y bastardas, y decidió expulsar de la Moneda a sus ilegítimos ocupantes.

Se presentó al Partido una situación especial: podía aspirar de nuevo a que de sus filas se eligiese al Jefe del Estado, ya que el depuesto también lo era.

Pero, el Partido conscientemente, por voluntad espontánea y libre de sus asambleas, decidió declinar aquel honor y ofrecer su apoyo decidido para que triunfase el señor don Arturo Alessandri.

Su candidatura no tuvo tinte especial. Desde su comienzo el señor Alessandri advirtió que haría un Gobierno nacional, de afianzamiento de las instituciones republicanas y de defensa de las conquistas sociales adquiridas.

Fué así como organizó Gabinete, y de ese modo que, conscientemente también, la Junta Central del Partido autorizó a varios correligionarios a ocupar puestos ministeriales en compañía de ciudadanos eminentes de otros partidos.

No hubo en las sesiones en que se trató de esta situación ministerial discusión siquiera, salvo la opinión de un miembro de ella que no creyó necesario el pase ministerial por encontrarnos dentro de un régimen presidencial.

Pero, como en 1931, se formó un grupo, otra vez a las órdenes de los organizadores del Congreso Termal, contrario al Gabinete, a pesar de exigir y obtener de los radicales que en éste se encuentran toda la cooperación que se necesita para mantener situaciones de influencia personal.

Valiéndose del pretexto de que no se hacía política radical, — lo que era ilógico pedir después de conocerse el programa del ciudadano que se llevó a la Presidencia de la República, por el voto de nuestros correligionarios—; y lo que no podía hacerse tampoco, porque primero que nada era y es preciso consolidar el régimen, única base de progreso en todo orden, — sea político-social o económico—, valiéndose de aquel pretexto, repetimos, se hostilizaba, francamente, en la Cámara de Diputados al Gobierno, se murmura en forma adversa contra todos sus actos y se trama constantemente, cuanto se puede para desprestigiarlo.

Así las cosas se llegó a la Convención de Viña del Mar.

Se aprobó allí, por felicidad, un acuerdo, cuya valía e importancia está más allá de cualquier discusión, porque sin él nada podría construirse: se confirmó el repudio a los regímenes de fuerza por razones que es ocioso mencionar, y su adhesión al régimen republicano.

De vuelta de Viña del Mar se manifestaron, dentro de la Junta, dos corrientes bien definidas, una de ellas adversa a todos los actos del Gobierno, y la otra tratando de apreciarlos dentro del justo término que dan las circunstancias en que vive tal Gobierno. Estos últimos, entre los que me cuento, consideramos que la República continúa en peligro. Un fallo judicial, que se caracteriza por su independencia ajena a todo partidarismo, ha confirmado el 2 de abril que hay quienes conspiran, que hay quienes desean sacar al Ejército de la situación normal y saludable en que se ha colocado, que hay quienes desean derribar al Gobierno republicano para recomenzar el camino escabroso de los asaltos. La condena a varios ciudadanos, así lo establece claramente.

Don Leonardo Guzmán

Fuera de esta razón básica, — que nos la impone el programa, —hemos creído lógico, justo, conveniente y leal, cooperar a la labor del que elegimos Presidente de la República, y de los correligionarios a quienes permitimos que ocuparan cargos de Secretarios de Estado, en condiciones bien conocidas de convivencia con otros partidos.

Además, no hemos visto que estos Ministros abandonen los puntos esenciales de nuestro programa, ni que hayan lesionado nuestros intereses electorales. Caso contrario, cuantas conquistas de carácter social se han alcanzado, han sido mantenidas por el Gobierno actual.

En seguida, observamos que la situación económica ha sido mejorada gracias al esfuerzo inteligente del Gobierno, la cesantía ha casi desaparecido, siendo Chile el primer país en que esto ocurre; las finanzas del Estado se han regularizado, sin el viejo y usado recurso de exoneración de empleados públicos, ni la rebaja de sus sueldos. Leyes de carácter socialista de Estado, como la de Corporación de Ventas de Salitre, en que el Estado tomó el control de deudas y de ventas de un producto de la industria particular y en que se fijó un salario mínimo, y otra, como la que autoriza para comprar y fijar precio al oro; leyes de protección al agricultor, como la de defensa de precios a los productos de la tierra, nos han llevado a la convicción de que el Gobierno actual, integrado por tres hombres de nuestras filas, hace obra de bien para la República.

Es efectivo que no se ha hecho lo que pudiera llamarse tarea doctrinaria de partido. Pero, pregunto: ¿ha llegado la hora de dispersar nuevamente las fuerzas de opinión en luchas de esta especie?

¿Se encuentra tan sólido el sentimiento de constitucionalidad en las masas movedizas que no piensan y en los hombres audaces que quieren dirigirlas, que pueda realizarse esta diseminación de las fuerzas organizadas, sin peligro para la República, cuya defensa es la primera obligación impuesta a los radicales por su programa?

Por otra parte, ¿toda la representación radical de la Cámara de Diputados ha prestado un apoyo de tal naturaleza a sus Ministros, que éstos puedan exigir o plantear problemas de esta clase?

Y, por fin, ¿es cierto que la gran mayoría del país exige, en esta hora de reconstrucción, en forma perentoria, la discusión y solución de puntos doctrinarios?

¿No le interesará más trabajar y reponerse de las angustias de una crisis prolongada?

¿Nos ofreció, acaso, el candidato presidencial del 32, un programa doctrinario?

Pues bien. Hechos posteriores me hacen temer que se persiga el desquiciamiento y caída del régimen constitucional.

He aquí algunos indicios: Vacante la senaturía de Santiago, se propició, por el block mencionado, un pacto de izquierda, que ya había sido repudiado a comienzos de 1933 por las Juntas Provinciales, y se quiso atarnos a una situación electoral a todas luces inconveniente. Se rechazó el pacto en la Junta, pero lo levantó la Junta Provincial de Santiago con carácter local. Se proclama la candidatura de un miembro del Partido Demócrata, y cuando se vió que ese candidato podía triunfar, los mismos que quisieron llevarnos a las izquierdas, en presencia de la espléndida situación del candidato demócrata, decidieron ligar la elección de Santiago a la del norte para retirar el apoyo a éste. ¿Qué se desea alcanzar con una conducta tan tortuosa? ¿No parece que se anhelase un descalabro moral para el régimen democrático y un premio al que logró derribarlo una vez?

Esos mismos impidieron la posibilidad de un candidato radical en Santiago, el que, a todas luces, habría triunfado, sin desmedro para ningún principio ni doctrina, y sí con beneficio para el principio y doctrina fundamental: la estabilidad de la República.

Se prefería hacer un pacto inconveniente, pero no permitir el triunfo de nadie que, con su prestigio, estuviese dispuesto a defender tal principio y, por ende, a consolidar la situación del régimen vigente.

Y pregunto: ¿Quiénes dirigen esto?

No hay para qué mostrarlos ni nombrarlos. Ellos nos han traído a una situación tal, que el Partido, en pleno poderío por su número en el Congreso, no puede ni podrá ejercitar la legítima influencia que le cabe como eje del Gobierno.

Pienso que esta situación no debe continuar, que el partido debe ocupar el sitio que le corresponde como regulador de las actividades políticas, impidiendo la reacción liberal-conservadora y evitando el derrumbe comunista, únicos medios de detener cualquier trastorno, y, por encima de todo, que el Partido, antes de servirse a sí mismo, está obligado a servir a la República.

Esto no lo comprenderán las masas; pero los dirigentes de una colectividad política poderosa deben entenderlo, y sentirse obligados, por lo tanto, a imponer rumbos, de acuerdo con su cultura, convicciones y honradez de propósitos. Lo demás es dejarse llevar por sentimientos demagógicos de halago, es engañarse a sí mismo y desorientar la opinión; es, en fin, cavar la sepultura de la democracia y destruir lo que el Partido ha conquistado después de setenta años de lucha honrada.

Entrego estas consideraciones a la meditación de los correligionarios de esa provincia, y les pido que resuelvan qué ha de hacerse, llamándoles la atención a que si se prolonga este olvido de la seriedad y dignidad del Partido, se multiplicarán hechos como el que acaba de acontecer en Lo Espejo, donde muchos correligionarios de bien han decidido abandonar nuestras tiendas, y decisiones como la de un honorable diputado.

Sin otro particular, lo saluda atentamente. — **Leonardo Guzmán.**

El Dr. Guzmán renuncia la Dirección de Sanidad

Ayer, cerca de las 22.30 horas, el doctor señor Leonardo Guzmán, Director General de Sanidad, se entrevistó con el Presidente de la República.

En esta entrevista el señor Guzmán rogó al Excmo. señor Alessandri que aceptara la renuncia que ha formulado de su cargo de Director General de Sanidad.

SEMANA DE LA UVA EN EL PRIMER CLUB DE NIÑOS DE CHILE

ASISTIRAN EL MINISTRO DURAN Y OTRAS PERSONALIDADES

El sábado, a las 16.30 hs. se llevará a efecto la celebración de la Semana de la Uva, en el Primer Club de Niños de Chile, al mismo tiempo que la inauguración del nuevo local de esta simpática institución que, desde el año antepasado se dedica a la labor preventiva entre la niñez.

La señora Juanita Quindos de Montalva tendrá a su cargo la disertación sobre la Semana de la Uva, ante los pequeños socios del club.

Asistirá, especialmente invitados el Ministro de Justicia, don Domingo Durán; la señorita María Luisa Sepúveda, autora de la música del himno oficial del club; y el poeta don Ricardo Ahumada Maturana, autor de la letra.

Se ha invitado, además, a numerosas personalidades, especialmente a los socios de honor.

Se repartirán premios a los socios más asistentes y cooperadores.

Se presentará un programa en el que figura un concurso de tiro al blanco, juegos pedagógicos y números artísticos por los socios. Finalmente se repartirá a los socios las uvas que para el objeto han obsequiado la Compañía Chilena de Electricidad, por intermedio del Departamento de Bienestar Social, la señora Olga Budge de Edwards y don Almanzor Ureta.

DEBERAN SELLARSE LAS PATENTES DE LOS AUTOMOVILES

El Intendente de la provincia, don Julio Bustamante, recibió en la tarde de ayer un oficio enviado por el alcalde de Santiago, en el que se expresa la conveniencia de que los automóviles usen las matrículas de sus patentes estrictamente selladas.

El objeto que se persigue con esta medida es impedir que dos coches puedan usar la misma patente, defraudando así los intereses municipales.

M. QUERTON HABLA ESTA TARDE EN LA UNIVERSIDAD

DARA UNA CONFERENCIA AL PROFESORADO

El profesor e Higienista belga que desde hace algunos días se encuentra en nuestro país, dará esta tarde a las 18.30 horas una conferencia en la Universidad de Chile sobre un tema de interés para el magisterio chileno.

Este acto cultural ha sido auspiciado por el Ministerio de Educación, organismo que ha hecho invitaciones especiales al profesorado primario y secundario de Santiago.

ESTADO DEL TIEMPO EN EL PAIS

Lluvia: San Isidro.

Amenazante: Isla Guafo, Aysen, Puerto Bories, Magallanes y Dungeness.

Nublado: Iquique, Antofagasta y Puerto Montt.

Sol: Coquimbo, La Serena, Quillota, Los Andes, Juncal, La Cumbre, Rancagua, Curicó, Talca, Linares, Constitución, Concepción, Talcahuano, Traiguén, Los Angeles, Temuco, Río Bueno y Valdivia.

Argentina. — Sol: Mendoza y Córdoba.

PREVISION. — Una nueva depresión comienza a manifestarse en el extremo, la cual afectará a esa zona y parte de la zona sur, con mal tiempo y lluvia.

En el resto del país continuará el buen tiempo con algunos nublados y neblinas locales. — A las 19 horas del jueves 5 de abril de 1934.—Oficina Meteorológica de Chile, Quinta Normal.

Próximo a quedar firmado el proyecto de convenio comercial entre Chile y Colombia

El Ministro colombiano recibió ayer una copia del proyecto, la que será puesta en conocimiento del Gobierno de aquel país. — La contestación es esperada para el jueves próximo

LO TRATADO AYER EN CONSEJO DE MINISTROS

Presidido por el Presidente de la República, a las 11.30 de la mañana de ayer se efectuó, en su sala de despacho, un Consejo de Ministros al que asistieron todos los secretarios de Estado.

En esta reunión, que tenía por objeto dar a conocer el proyecto de Convenio Comercial entre Chile y Colombia, que ha sido elaborado por comisiones especiales designadas por los Gobiernos de ambos países, el Ministro de Relaciones Exteriores hizo una detallada exposición de las principales gestiones que se han desarrollado alrededor de este asunto, y se refirió en seguida a la importancia que tendrá la firma de dicho documento para el comercio de las dos naciones.

A continuación dió lectura al texto del proyecto, en el cual se consultan las bases para fomentar el intercambio comercial, y especialmente, para obtener el establecimiento de un servicio regular de vapores entre los puertos chilenos y colombianos.

Tanto el Presidente de la República como los Ministros de Estado, se manifestaron conformes con las disposiciones del Convenio, y después de algunas ligeras observaciones, lo dieron por aprobado en general.

EN LA CANCILLERIA

En la tarde pasó a conferenciar con el Ministerio de Relaciones, el representante diplomático de Colombia en Chile, señor García Ortiz, a quien el señor Cruchaga informó del acuerdo adoptado en la mañana por el Consejo de Ministros.

Después de una breve conversación en que se cambiaron diversas ideas al respecto, el señor García Ortiz recibió una copia del proyecto de Convenio Comercial, con el objeto de que la haga llegar a conocimiento de su Gobierno.

CONTESTARA EL JUEVES

El anterior documento será enviado a Colombia por la vía aérea, para que sea estudiado por el Gobierno de ese país.

Según manifestó el Ministro colombiano al señor Cruchaga Tocornal, la contestación debe llegar el jueves de la semana entrante, día en que pasará nuevamente a la Cancillería para dar a conocer la opinión que le haya merecido el proyecto al Gobierno de su nación.

PROXIMO A SER FIRMADO

De acuerdo con lo anterior, se nos informa que es probable que el Convenio quede firmado a fines de la semana próxima, o bien a principios de la otra.

La firma del documento se hará en la Moneda y en ella intervendrán el Ministro de Relaciones Exteriores y el representante de Colombia.

LAS COOPERATIVAS Y LAS EXENCIONES QUE FIJA LA LEY

DECRETO DICTADO POR EL MINISTRO DEL TRABAJO

Con fecha de ayer el Ministerio del Trabajo ha dictado el siguiente decreto, relacionado con la constitución de las pequeñas Cooperativas:

Las Cooperativas de producción, y las de Compra y Venta, aprovecharán de las excepciones y prerrogativas acordadas por la ley, solamente cuando sean formadas por artesanos, pequeños productores, industriales, cuyo taller de explotación, industria o empresa, gire con un capital no superior a $ 30.000 en el momento de incorporarse a la sociedad, según declaración de la Dirección de Impuestos Internos.

Estas Cooperativas no podrán constituirse por más de cinco años, pero podrán prorrogarse indefinidamente, por un período igual al plazo de duración del contrato social. Cada prórroga será considerada como una nueva sociedad para los efectos de calificar las condiciones económicas de los asociados.

SESIONO AYER EL CONSEJO UNIVERSITARIO

En la tarde de ayer celebró una nueva sesión el Consejo Universitario, con el objeto de avocarse al estudio del informe evacuado por la comisión respectiva, sobre las incidencias habidas en la Escuela de Obstetricia.

Conocido en sus aspectos generales este problema y después de atenderse al despacho de numerosas solicitudes particulares, se dejó pendiente la resolución sobre dichas incidencias.

El Director de la Armada estuvo ayer en Santiago

CELEBRO CONFERENCIAS CON MINISTROS DE ESTADO.

El Director General de la Armada, vice almirante don Olegario Reyes del Río, estuvo ayer en Santiago. Se entrevistó con los Ministros de Defensa Nacional, don Emilio Bello Codesido, con el de Hacienda don Gustavo Ross y con el de Educación, don Domingo Durán.

El Sr. Reyes del Río habría abordado materias relacionadas con los servicios de la Armada.

A LA PERSONA

que encontró el miércoles 4, a las 8.15 de la mañana, en la calle NATANIEL casi esquina EYZAGUIRRE, un prendedor de corbata con 1 BRILLANTE y UNA PERLA, se ruega devolverlo a NATANIEL 674. Se le gratificará.

DEL INTERIOR

CONCEPCION

FUNCIONARIOS FISCALES DESEAN SER LOS EMPLEADOS DE NOTARIAS, CONSERVADORES Y ARCHIVOS

Esta aspiración quedó consignada en los acuerdos adoptados por la Convención que celebraron recientemente en Concepción

CONCEPCION, 5.— Después de haber estudiado cuestiones de vital importancia para el gremio, ha puesto término a sus labores la Convención Nacional de Empleados de Notarías y Conservadores y Archivos Judiciales.

Objeto principal de la Convención era estudiar la situación en que se encuentran los empleados de Notarías ante la actual legislación del trabajo.

Entrándose al debate en esta materia, disertaron acerca de ella numerosos convencionales, llegándose al acuerdo de declarar que los empleados del gremio debían ser reconocidos por el Estado como empleados fiscales en atención a la índole del trabajo que desempeñan.

Otra de las razones que se invocó en apoyo de la tesis fué la de la exigua renta de que gozan los empleados, advirtiéndose que en el país es el único gremio al que no alcanzan los beneficios de ninguna ley social.

Designadas las comisiones respectivas, después de varias sesiones, evacuaron su informe al proyecto elaborado por el Comité organizador, insinuando la conveniencia de aprobarlo con ligeras modificaciones que al efecto contemplaron y que se refieren a aspectos de una fijación más ecuánime de los impuestos de ciertos contratos jurídicos que no están gravados en relación con su importancia.

Los delegados de las distintas ciudades que se hicieron representar, hicieron especial mención a que el movimiento no tenía carácter de resistencia ni tendía en ninguna forma a menoscabar los intereses de los Notarios, Conservadores o Archiveros, pues el gremio, por el contrario, procuraría en todo momento colaborar a la acción de dichos funcionarios.

Una comisión especialmente designada quedó a cargo de la formación del Sindicato Profesional del Gremio, el cual gestionará ante el Gobierno todos los asuntos que digan relación con los acuerdos y finalidades de la Convención.

Después de las sesiones de la Convención, el Comité organizador, ofreció un almuerzo en honor de los delegados y que se efectuó en el local de la Sociedad La Ilustración de la Mujer.— (Corresponsal).

La opinión de las provincias

VALDIVIA. —

"El Correo de Valdivia", comenta el acuerdo de la reciente convención ferroviaria, que propicia la creación de un consejo técnico.

Dice al respecto:

Nada nos parece más sin sentido que propiciar un Consejo Técnico o Administrativo de la Empresa de los Ferrocarriles en los momentos en que ella alcanza los honores de la institución más organizada del país.

El servicio de los ferrocarriles es lo mejor que tenemos en Chile. Podría hacer honor a cualquier país americano o europeo.

La reorganización total de la Empresa y el afianzamiento definitivo de su situación económica empezó con la entrega de los ferrocarriles a la dirección de un solo hombre, capacitado y enérgico, arrebatándolos a una época de desmoralización originada, precisamente, en el seno de los consejos que tenían a su cargo la dirección general.

Actualmente la empresa sigue regida por la suprema voluntad de un hombre, técnico por sobre toda otra consideración y con la indispensable capacidad de financista que requiere tan alto cargo, sin despreciar o amenguar la legislación que necesariamente encauza y disciplina esa voluntad.

ANTOFAGASTA. —

"El Industrial", comenta el manifiesto del Intendente de la provincia, dirigido al pueblo elector pidiéndole su colaboración para que la elección del 8 de abril se realice dentro del orden y respeto a la ley.

Ha sido, muy oportuna la advertencia del Intendente señor Cabrera, que es dueño del prestigio suficiente y del talento, la energía y la cordura necesarias para encarar situaciones y asumir todas las responsabilidades en su firme determinación de mantener a todo trance el orden y la tranquilidad públicas, haciendo respetar la autoridad, sin tolerar que la más leve rasmilladura vaya a quebranteria.

De hoy en adelante la gente de pelea que busca en el desorden su beneficio, sabrá perfectamente a qué atenerse y hasta donde puede llegar en sus empaques o arrestos de protesta y de ataques contra la autoridad y las personas, y no podrá invocar ignorancia si tiene la audacia o la insensatez de llevar a cabo los designios a que nos hemos referido.

El agente del Ejecutivo estará en su puesto en todo instante y nada ni nadie será capaz de intentar siquiera un desconocimiento a la autoridad, disponiendo ella de todos los medios para hacerse respetar de todos los ciudadanos, cualquiera que sea el hogar político a que pertenezcan.

"El Mercurio", dice que a propósito de las consultas que algunas firmas extranjeras han hecho al Gobierno acerca de la posibilidad de industrializar en Chile, con miras a la exportación en grande escala la pesca de ciertas especies marítimas, se han dejado sentir algunas aprensiones entre los gremios de pescadores. Esta inquietud se ha hecho notar más vivamente entre los pescadores de las provincias del norte, en vista de que la concesiones que se otorgarían a las firmas interesadas en aquella empresa, se referirían a la zona del litoral comprendida entre Arica y Coquimbo.

Agrega "El Mercurio":

Estas voces suelen impresionar a las personas poco informadas acerca de los fenómenos que presiden la vida industrial en todo el mundo, y en el presente caso no sólo se fundan en una inexactitud, sino que además son del todo prematuras.

El plan en estudio comprende la industrialización de la pesca del atún, las sardinas, las anchoas, el machuelo. Las tres primeras especies se prepararían para su exportación en conserva, y la última, junto con otras aptas para el mismo fin, como el toyo, se pescaría con el exclusivo fin de elaborar aceites. Es sabido que la pesquería chilena no se preocupa de ninguna de ellas. Carece de financieros y técnicos para explotarlas industrialmente.

VALPARAISO. —

"La Unión", se refiere en una de sus últimas ediciones al asunto local porteño de la gestión de los negocios de los desagües. Dice que ha debido llamar la atención pública la celeridad con que la Junta de Vecinos ha procedido a desahuciar el contrato de la Compañía Inglesa de Desagües y el singular empeño que viene gastando en el desarrollo de la nueva fórmula para la explotación futura del servicio por cuenta municipal. Se manifiesta en desacuerdo de la manera como está procediendo la Junta y después de exponer las razones que lo inducen a ello, agrega que, por otra parte, hay que habérselas con una gran empresa extranjera que, al igual de todas, dispone de poderosas influencias y de numerosos tentáculos, lo que atribuye a las gestiones delicadeza excepcional y aptitudes especiales nada comunes.

CONCEPCION. —

"El Sur" se ocupa de la importación de maderas, y al analizar esta cuestión, dice finalmente que en las leyes de organización de la industria salitrera se ha considerado el problema, imponiendo a las respectivas empresas la obligación de emplear productos nacionales; no se ha hecho lo propio en las concesiones para la explotación minera. El mal que señalamos — agrega— es tan evidente que se impone la imprescindible necesidad de exigir el estricto cumplimiento de las disposiciones de las leyes salitreras y el hacerlas extensivas a las otras industrias extractivas. Si tales procedimientos no fueran suficientes, habría que pensar desde luego y con la urgencia que el caso requiere en la revisión del Arancel Aduanero, en forma de imponer derechos prohibitivos sobre la internación de maderas extranjeras. Esos derechos son en la actualidad y no obstante en los dos últimos años, de sólo noventa pesos por el metro cúbico, para las maderas de más frecuente internación, y es a ellas a que debe referirse la revisión que preconizamos.

CAUTIN

FUE ASESINADA UNA DAMA que GUARDABA DINERO EN SU CASA DE CAMPO

Los bandidos le dieron de garrotazos y en seguida la estrangularon con una soga.— Llevaron cuanto hallaron a mano.— Una chica presenció desde un escondite todo el desarrollo del crimen

TRAIGUEN, 5.— En las proximidades de Traigüén, en el lugar llamado Quechereguas, en el sector conocido con el nombre de Fortín, ha ocurrido un audaz asalto a mano armada.

En el sitio indicado, desde hace largos años vivía doña Juana Valenzuela Espinosa, vinculada a distinguidas familias de Traigüén y Temuco, dedicada a las labores de administrar personalmente sus intereses agrícolas.

Siguiendo una costumbre de otros tiempos, la señorita Juana Valenzuela guardaba en petacas de cuero y bolsones, su dinero, sea por la inexplicable desconfianza a las instituciones bancarias o por exceso de confianza. Habiéndose divulgado esta noticia en los últimos tiempos, malhechores de la comarca, fraguaron el plan de ataque. Y así fué como anoche llegaron hasta la casa de su víctima, consumando en forma atroz el delito que habían planeado.

Mientras la mencionada doña Juana Valenzuela, dormía, penetraron violentamente a su habitación, por una ventana. Al darse cuenta ella de la presencia de los bandoleros, y cerciorarse que avanzaban resueltos hacia ella, atinó solamente a pedirles que no la mataran y que si querían dinero se lo llevaran junto con cuanto quisieran. Pero los malhechores desoyeron su ruego, y con feroz crueldad, uno de ellos le asestó un garrotazo que la dejó un rato exánime, recobrando en seguida el sentido. Fué entonces cuando procedieron a extrangularla atándole una soga al cuello hasta que la infeliz quedó sin vida.

Presenciaba esta escena una pequeñuela que acompañaba a doña Juan Valenzuela y que sin ser notados por los bandidos permanecía escondida, horrorizada de tales desmanes.

Perpetrado el crimen, los bandidos procedieron a recoger cuanto hallaron a mano, llevándose una gruesa suma de dinero que la víctima guardaba en su habitación.

Después que se retiraron, la chica salió de la casa dando gran des gritos de auxilio y corriendo se dirigió a casa de los hermanos de la víctima, que viven cerca y allí a quienes dió aviso de lo ocurrido.

Avisados los carabineros, agentes de la Sección de Traigüén se trasladaron a la casa del crimen y de inmediato dieron comienzo a las investigaciones del caso.

El cadáver de la señorita Valenzuela fué trasdadado a la Morgue de Temuco, en donde después de la autopsia médico-legal se le ha llevado a cabo sus funerales.

La policía trabaja activamente por ubicar a los malhechores. (Corresponsal).

SANTIAGO

Regresó de Buenos Aires el cura-párroco de Maipo

Encontró amplias facilidades para la organización del viaje de los peregrinos chilenos al Congreso Eucarístico Internacional

BUIN, 5.—Acaba de regresar a Maipo, procedente de Buenos Aires, el señor Cura-Párroco de aquella localidad, Pbro. don Germán Bravo A., secretario general del comité organizador de la Peregrinación chilena al Congreso Eucarístico Internacional.

El señor Bravo se había dirigido a la capital argentina, donde permaneció alrededor de veinte días, para procurar dejar arreglados los alojamientos y otras comodidades para los peregrinos chilenos al Congreso Eucarístico Internacional que se verificará en Buenos Aires, en octubre próximo.

El señor Bravo viene muy bien impresionado de las atenciones que le dispensaron las autoridades civiles y eclesiásticas de la capital del Plata y de las enormes facilidades que encontró en ellas para llenar en debida forma la misión que le encomendará el Comité Organizador Chileno.

La partida del primer grupo de peregrinos será el 1.o de octubre y se compondrá de alrededor de 600 personas. La Empresa del Ferrocarril Internacional ha dado también grandes facilidades para el transporte de estas personas, alcanzando los descuentos en los pasajes, a una suma que fluctúa entre 60 y 70 por ciento.

Hasta la fecha hay ya inscritos más de 1,500 peregrinos chilenos, contándose entre ellos 8 obispos. —(Corresponsal).

Se formará la Sociedad de Ex-Alumnos de la Universidad

CONCEPCION, 5.— Con motivo de celebrar la Universidad de Concepción el quince aniversario de su fundación, un numeroso grupo de ex alumnos de este plantel de enseñanza superior, se reunirá con el objeto de constituirse en una Sociedad de ex Alumnos.—(orresponsal).

ACONCAGUA

Puente unirá Peña Blanca con Villa Alemana

SU CONSTRUCCION SE INICIARA PROXIMAMENTE

VILLA ALEMANA, 5.— En breve se iniciará la construcción del puente Victoria, que unirá Peña Blanca con esta localidad y cuyo costo será de $ 21,000.

La noticia de la construcción de esta obra ha sido recibida con gran satisfacción en Villa Alemana.—(Roger-Morandé).

$ 100.000 para la instalación del servicio de agua potable en V. Alemana

VILLA ALEMANA, 5.— Dentro de dos o tres meses empezarán los trabajos para la instalación del servicio de agua potable. Gracias a las activas gestiones realizadas por la Municipalidad y caracterizados vecinos el Gobierno ha dispuesto la suma de $ 100,000 para la iniciación de las obras.—(Rogers-Morandé).

Baile a beneficio del Internado de Niñas Huérfanas

HABRA EN TALAGANTE

TALAGANTE, 5.—La Escuela de Niñas 243 de esta localidad prepara un gran baile a beneficio del Internado de Niñas Huérfanas Necesitadas de esta comuna para el 7 de abril, a las 21 horas, en el espacioso hall municipal.

A la reina de la fiesta se le obsequiará un hermoso objeto de arte, confeccionado en la misma escuela. — (Cavieres).

Considerable aumento de la asistencia escolar en Talagante

TALAGANTE, 5.—Gracias a las medidas tomadas por la Tenencia de Carabineros de esta localidad, para obtener el cumplimiento de la Ley de Instrucción Primaria Obligatoria, se ha notado este año que la asistencia escolar ha aumentado en un gran porcentaje.

Hay que dejar especial constancia de la labor desplegada por el Cuerpo de Carabineros de esta comuna y la de los profesores de las diferentes escuelas.— (Cavieres).

MAULE

Autor de un crimen cometido en 1931 fué detenido en Longaví

Luis Lobos dió muerte al comerciante Horacio Márquez durante una pendencia originada por el alcohol

LINARES, 5.— Una inteligente y hábil pesquisa de los Carabineros del Retén de Longaví, dirigida por el sargento 1.o señor José Figueroa Torres, permitió detener a Luis Lobos Lastra, autor del asesinato del comerciante de ese pueblo, don Horacio Márquez, en junio del año 1931.

Se ha podido establecer que los hechos ocurrieron más o menos en la forma siguiente: En el mes y año citados, llegó a casa de Lobos, en el pueblecillo denominado "Pejerrey", Horacio Márquez, con una escopeta de dos cañones para que la compusiera. Le hizo el trabajo; y mientras trabajaba se bebieron entre ellos dos y un muchacho llamado Genové Reyes, que ahora se encuentra en la Argentina, como once litros de vino.

Márquez no habría querido pagarle y contestó con insultos y después con una bofetada. Se defendió el agredido y dió de bofetadas al agresor, el que al caer se pegó en un palo y murió casi instantáneamente.

Lobos tomó el cuerpo del infortunado comerciante Márquez y lo atravesó en la silla del caballo que montaba y salió como a eso de las 21 horas para dejarlo abandonado a unas cuatro cuadras de su casa en donde fué encontrado el cadáver al día siguiente por la mañana.

El autor del crimen en referencia fué traído ayer y se encuentra en la Cárcel Pública de esta ciudad purgando su delito.

Cabe dejar constancia de esta nueva y afortunada pesquisa hecha por el sargento 1.o don José Figueroa T. y demás personal que compone el Retén de Longaví.— (Corresponsal).

Su 6.o aniversario celebró la Federación de Suboficiales de Curicó

CURICO, 5.— La Federación de Suboficiales en retiro celebró hoy con diversos actos el sexto aniversario de su fundación. Se efectuó una romería al Cementerio; un vermouth con asistencia de las autoridades; un campeonato de rayuela y una once-comida. Estos festejos fueron amenizados por la banda de músicos.—(Herrera).

Puente sobre el estero Las Damas será reparado por los vecinos de Carahue

CARAHUE, 3.—En vista de no existir posibilidad de que por cuenta del servicio respectivo fuera arreglado el puente carretero sobre el estero Las Damas, los vecinos de esta localidad, a iniciativa del vocal de la Junta de Vecinos, Sr. Triunfo, han organizado una suscripción pública para reunir fondos destinados a la ejecución de reparaciones de carácter provisorio, pero de urgencia. —(Corresponsal).

Se incendió el vapor "Chile Chico" EN EL LAGO BUENOS AIRES

Las pérdidas se calculan en $ 200.000.

—Llevaba un cargamento de lana

Puerto AYSEN, 5. —Debido a la explosión de un tambor de bencina, se incendió el vapor "Chile Chico", que hace su carrera en el Lago Buenos Aires. Se perdió totalmente un cargamento de lana de propiedad de algunos particulares. Las pérdidas se avalúan en la suma de $ 200.000. — (Cousiño).

EN GORBEA FALLECIO DON GODOFREDO HOGER

GORBEA, 5. — Víctima de una larga enfermedad dejó de existir el señor don Godofredo Hoger, de 72 años de edad, agricultor de esta región y miembro de la Colonia Alemana residente. — (Bustamante).

Convención de panificadores se realizará en Temuco

TEMUCO, 5.— El 15 del presente se llevará a efecto en esta ciudad, una Convención Profesional de los obreros de panaderías.

En ella se discutirán diversos problemas que dicen relación con su mejoramiento económico.

Podrán participar delegados de las ciudades comprendidas entre Talca y Temuco.—(Corresponsal)

Caja local de Seguro Obligatorio funciona en Gorbea

Se recibieron las primeras partidas de medicinas y elementos médicos

GORBEA, 5.— En un edificio bien presentado y de muy buena ubicación, se han instalado los servicios de la Caja de Seguro Obligatorio.

En la calle O'Higgins frente a la Estación de los Ferrocarriles, se atenderá la venta de estampillas, canje de libretas inscripciones, etc. y todo lo que tenga relación con los servicios administrativos de la Caja.

El servicio médico está funcionando a cargo del doctor señor don Oscar Muñoz Garriga y se ha recibido ya una importante cantidad de específicos y drogas.

Visitamos el nuevo local invitados por el Inspector Departamental señor don Atilio Barrios pudimos imponernos de la buena calidad de las medicinas que han recibido para la atención de los asegurados, llamándonos la atención un buen stock de medicamentos extranjeros, para casos de tratamientos especiales.

Este consultorio que contará también con un servicio dental, de matrona, vendrá a llenar una sentida necesidad para Gorbea y sus alrededores, especialmente para las poblaciones de Quitratué, Lastarria que con mayor facilidad y comodidad, contarán con una buena atención.—(Corresponsal).

Por una difícil situación económica atraviesa el hospital de Nueva Imperial

El Gobierno le ha concedido la suma de $ 12,000.— Maternidad sigue recibiendo erogaciones

NUEVA IMPERIAL, 5.— El Ministerio de Hacienda ha dado curso a un decreto por el que se autoriza a la Tesorería General de Beneficencia y Asistencia Social para que, por duodécimos, gire contra la Tesorería Provincial respectiva hasta por la suma de cinco millones ciento veinticinco mil pesos.

De acuerdo con la distribución que al respecto se ha hecho, corresponde al Hospital de Nueva Imperial la suma de doce mil pesos, cantidad que vendrá a llenar una sentida necesidad, de la cual nos hemos preocupado en otras ocasiones. Como pocos hospitales de la región, el nuestro sufre las consecuencias de la crisis económica reinante, hasta el extremo de que se ve obligado a recha[zar] enfermos por carecer de medicinas, alimentos y ropa de cama.

El administrador, señor J. Bordegaray, activo y celoso funcionario, piensa dar a esa suma la mejor inversión.

La Maternidad de nuestro Hospital ha hecho un llamado a los habitantes de la ciudad. Son muchas las personas que han respondido con dádiva generosa, óbolos de importancia, con lo que se asegurará el buen funcionamiento y la mejor atención. — (Parte de esta sección.— (Medo).

$ 500 en uva se repartirá a los escolares de Temuco

TEMUCO, 5.— Con motivo de que las escuelas de la ciudad están celebrando la Semana de la Uva, la Municipalidad ha destinado la suma de quinientos pesos para que sea invertida en uva, que deberá repartirse a los escolares el día en que se dé término a la celebración de esta Semana. —(Corresponsal).

MATE los Pirihuines

o ellos le matarán sus animales.

CAPSULAS HEPATICAS son el remedio infalible. $ 0.25 c|u.

INSTITUTO SEROTERAPICO

Dr. L. Schmidt Herman Monjitas 719.— Santiago

WILLIAMSON, BALFOUR & CIA. EN TODO EL PAIS

— : — VALPARAISO — : —

Con los honores de ordenanza fueron sepultados ayer los restos del vicealmirante González

La urna con los restos del almirante González Torres

Con toda solemnidad se llevaron a efecto en la mañana de ayer en este puerto los funerales del vicealmirante en retiro don Froilán González Torres, fallecido el miércoles último en su residencia de Viña del Mar.

MISA EN LA CATEDRAL

Poco después de las 9 de la mañana, los restos del vicealmirante señor González fueron trasladados a la iglesia Catedral, donde se ofició una misa por el descanso de su alma. Dicha ceremonia religiosa la ofició el cura párroco, don Nemesio Marambio.

Se encontraban presentes, además de los deudos del extinto, altos jefes de la Armada, como también del Ejército y Carabineros.

SALE EL CORTEJO

Minutos antes de las 10, se puso en marcha el cortejo en dirección al Cementerio Católico N.o 1.

Encabezaba el grupo el contralmirante don Luis Alvarez Jaramillo, que asistió en representación del Director General de la Armada, notándose la presencia de los almirantes señores Miguel Aguirre, Luis Langlois, Arturo Sweett, Bracey Wilson, Enrique Spoerer, Carlos Ward y otros.

A continuación de la carroza, seguían la Escuela Naval con su respectiva banda de músicos y tropas de la guarnición, comandadas por el capitán de navío, don Marcial Sanfuentes.

Antes de procederse a la inhumación de los restos del almirante González, el contralmirante don Silvestre Calderón Navarro pronunció un elocuente discurso a nombre de la Armada Nacional.

Por último, las tropas rindieron los honores de ordenanza.

DEFUNCION

Habiendo dejado de existir mi inolvidable padre

GABRIEL AVILA L.

ruego a mis amigos se sirvan asistir a sus funerales, que se efectuarán hoy a las 5 P. M. El cortejo partirá de su casa habitación, Antofagasta 2153.

Su hijo Santiago Avila L.

DEFUNCION

Ha fallecido nuestra querida madre, doña

MARIA LUISA HERRERA v. de VALDIVIESO.

Sus restos serán sepultados hoy viernes 6 de abril, después de una misa que se oficiará en la capilla del Cementerio General, a las 10.30 de la mañana.

Sus hijos.

El seleccionado internacional se medirá el domingo con la S. Italiana

El domingo próximo se efectuará en el Estadio Valparaíso el encuentro entre la Sportiva Italiana de este puerto y el seleccionado internacional que defenderá los colores de Chile frente el compromiso que le toca cumplir con Argentina el 15 del presente, por la eliminatoria del campeonato del mundo.

Será este un encuentro en el que el cuadro internacional pondrá a prueba su poderío. Sportiva se presentará esta vez reforzada con Cataldo, del Ferroviarios.

Los miles de aficionados porteños esperan ansiosos el desarrollo de dicha contienda que promete ser una de los más interesantes de la temporada.

Campaña contra tinterillos porteños

Una enérgica campaña se ha emprendido últimamente en contra de los tinterillos y rábulas de este puerto.

En efecto, tanto los estudiantes del Curso Fiscal de Leyes como el Colegio de Abogados han tomado cartas en este asunto y han puesto todo lo que está de su parte a fin de denunciar los casos de protección a los fábulas.

Por su parte, la Corte de Apelaciones que se reunirá en Claustro Pleno también cooperará de esta campaña.

GRACE LINE

SERVICIO EXPRESO

"SANTA MARIA"

SALDRA EL VIERNES 6 DE ABRIL, A LAS 8 P. M. para Antofagasta, Mollendo, Callao, Talara, Guayaquil, Buenaventura, Canal de Panamá, Habana y Nueva York.

Clase de cámara y tercera clase

PRECIOS REDUCIDOS A EUROPA, VIA NUEVA YORK.

SERVICIO CLASE DE CAMARA

"SANTA INEZ"

SALDRA EL LUNES 9 DE ABRIL, a las 5 P. M. Acepta pasajeros para Chañaral, Antofagasta, Tocopilla, Iquique, Mollendo, Callao, Salaverry, Guayaquil, Buenaventura, Canal de Panamá y Nueva York.

PRIMERA Y TERCERA CLASES

TARIFAS REDUCIDAS

entre puertos de la costa y pasajes a Europa, vía Nueva York.

PIDA PORMENORES

GRACE y Cía. - CHILE - S. A.

SANTIAGO. — HUERFANOS 1189. — TELEFONO 63142.

W. R. GRACE & Co. Plaza Sotomayor 50 TELEFONO 7923. VALPARAISO

Valp.—G.

POMPAS FUNEBRES

BENEFICENCIA PUBLICA

LA MEJOR FABRICA EN EL RAMO. — URNAS FINAS Y METALICAS. — ATAUDES DE TODOS PRECIOS.

SERVICIO COMPLETO FUERA DE TODA COMPETENCIA.

ABIERTO DIA Y NOCHE.

S. Antonio N.o 456

TELEFONO N.o 89274

Def. G.

DOS MIL PESOS EN PREMIOS

OBSEQUIO DE ABRIL DE

"LA NACION" a sus Lectores

Reclame por cada 5 cupones un boleto para el Sorteo del 28 de Abril

Cron.-27 Ab.

OFICINAS

de todos tamaños, con luz, buen servicio de ascensores, se arriendan, edificio "La Nación".

TRATAR CON DON

FRANCISCO RAMIREZ

o con el mayordomo en el mismo edificio.

AGUSTINAS 1253

11.o PISO, DE 9 A 12 Y 2 A 7.

NO

Cía. Sud-Americana de Vapores

AGUSTINAS 1109 — SANTIAGO —TELEFONO 80239

BLANCO 895 — VALPARAISO — TELEFONO 3061

SERVICIO RAPIDO DE VAPORES AL PERU Y ECUADOR CON COMBINACIONES A BOLIVIA

Antofagasta 3 días; Arica 6 días; Mollendo 7 días; Callao 9 días; y Guayaquil 15 días.

SALEN DE VALPARAISO PARA EL NORTE TODOS LOS VIERNES, A LAS 6 P. M.

PROXIMAS SALIDAS:

"MAPOCHO" a Guayaquil, hoy 6 de abril.

"HUASCO" a Payta, el viernes 13 de abril.

"CAUTIN" a Guayaquil, el viernes 20 de abril.

"AYSEN" a Payta, el viernes 27 de abril.

"PUDETO" a Guayaquil, el viernes 4 de mayo.

"PALENA" a Payta, el viernes 11 de mayo.

Excelente acomodación para pasajeros

Cocina de primer orden

VALDIVIA

Escuela Vocacional Femenina del Liceo Mixto de La Unión

LA UNION, 5.—Hoy se iniciaron las clases en la Escuela Vocacional Femenina instalada este año en esta ciudad, establecimiento que está llamado a desarrollar una fructífera labor.

Contará con los cursos de tejidos, costura y economía doméstica. La matrícula con que inicia sus actividades llega a 130 alumnas, lo que demuestra la favorable acogida que ha tenido su creación.

Se informa que, como ampliación del servicio educacional en la Unión, el 16 del presente iniciará sus labores el Liceo Mixto de esta ciudad, que constará de los tres primeros cursos de humanidades.

La matrícula ha llegado a cien alumnos de ambos sexos. El local en que funcionará el liceo, se encuentra espléndidamente arreglado, contando con un modernísimo mobiliario costeado por el comité pro liceo de esta ciudad. — (Morales).

$ 650.000 recibió en marzo la Estación de Osorno

OSORNO, 5. — Durante el mes de marzo próximo pasado, la Estación de los Ferrocarriles del Estado, ha tenido un extraordinario movimiento.

Su entrada total subió de seiscientos cincuenta mil pesos, superando en cerca de trescientos mil a los ingresos del mes de febrero.—(Corresponsal).

LA NACION

Santiago, 6 de abril de 1934.

LIBERTAD ELECCIONARIA

Frente a la próxima lucha senatorial en las provincias de Santiago y Antofagasta, se ha exacerbado, sin una razón que lo justifique el apasionamiento doctrinario que pretende establecer límites demasiado rígidos entre las derechas y las izquierdas. De uno y otro lado se extreman los conceptos que sirven para definir los programas en nombre de los cuales se va a la lucha eleccionaria, y la acritud de las censuras al Gobierno y a los partidos contrarios, está probando que obra todavía sobre la conciencia ciudadana la influencia perturbadora de los regímenes pasados.

Ante este apasionamiento colectivo, que no puede traer sino daños incalculables para la libre expresión de la voluntad popular, el Gobierno ha manifestado su decidido propósito de que se respeten ampliamente en las urnas los legítimos derechos de todos los electores. La suspensión de las facultades extraordinarias, a pesar de que intencionadamente se pretende mantener la atmósfera política caldeada de rencores y críticas acerbas, es una prueba de que el Ejecutivo no desea considerar sino la importancia ciudadana del sufragio. Los Intendentes de Santiago y Antofagasta lo han expresado también en forma terminante a las autoridades de su dependencia, prohibiendo de modo perentorio todo intento de intervención electoral a los funcionarios del Estado.

Esto, que en épocas normales habría parecido innecesario, porque las grandes agrupaciones políticas deben ser las verdaderas orientadoras y controladoras de las obligaciones cívicas de sus afiliados, es indispensable en estos momentos en que persiste la inversión de esos valores morales que determinaron en otra época la grandeza de los partidos históricos de Chile. El verdadero sentido de la democracia que garantiza el respeto por las ideas y por las tendencias, y que asegura a todos la libre y espontánea expresión de su voluntad, no puede verse coaccionado por actos violatorios ni por manifestaciones hostiles de fuerza, que no hacen sino desarrollar sedimentos malsanos de rencores y de odiosidades inútiles entre los hombres que luchan en campos políticos diversos.

El Intendente de Antofagasta en una circular recientemente dirigida a las autoridades de la provincia, dice lo siguiente: "Toda reunión de carácter político se disolverá en el mismo lugar en que se realice. Los desfiles tumultuosos por las calles de la ciudad interrumpen el tránsito, molestan al vecindario, perturban el trabajo y degeneran fácilmente en desórdenes peligrosos que causan intranquilidad social. Las calles de una ciudad pertenecen a todos sus habitantes, y ninguna persona o reunión de personas, puede, salvo caso de interés nacional calificado, lesionar el derecho de la colectividad a servirse libremente de los bienes de uso público". Y este principio que está establecido en el espíritu del decreto supremo 859, de 27 de marzo de 1933, tiende a neutralizar el apasionamiento y los inútiles desbordes doctrinarios, en defensa de la gran masa ciudadana que, sin compartir las exaltaciones políticas de unos pocos, tiene también derecho a continuar en el tranquilo desarrollo de sus actividades habituales, sin exponerse a los desmanes callejeros.

Esta misma doctrina de amplia libertad para los derechos de todos, es la que ha inducido al Gobierno a prohibir, asimismo, en la capital los desfiles políticos, cualquiera que sea el bando a que pertenezcan. Los derechos individuales o de grupos deben terminar en el límite preciso en que lesionan o contrarían los derechos colectivos. Y para nadie es un misterio que la gran mayoría de la opinión pública de Chile no vive cegada por el apasionamiento partidista, que una parte considerable de la masa ciudadana, sólo desea que se logre el afianzamiento definitivo de la vida institucional de la República a base de orden y de trabajo intensivo, sin que los gastados recursos de la demagogia sigan perturbando el desenvolvimiento de la vida nacional.

La decisión del Ejecutivo de determinar y precisar el concepto de la verdadera libertad ciudadana, dando amplias garantías eleccionarias, pero reprimiendo enérgica y serenamente las exaltaciones perturbadoras, no puede sino contar con el aplauso unánime de todos los que, al margen de las ideologías extremas, sólo anhelan que no se interrumpa la etapa de reconstrucción económica y social que recién comienza a dar sus frutos, después de ocho años de desgobierno y anarquía

HECHOS Y CIFRAS

No existe ya ninguna duda de que el país ha comenzado firmemente la etapa de su resurgimiento económico y la vuelta a la normalidad de todas sus actividades, en especial de las que se relacionan con la producción.

Las cifras que contiene el Boletín Semanal editado por la Dirección General de Estadística ofrecen oportunidad para reflexionar sobre esta certidumbre, que ya se ha incorporado a la conciencia pública y que se ha convertido en un sentimiento general de confianza y optimismo. Es justo reconocer que este mejoramiento de las condiciones del país, se debe, en su mayor parte, a la acción del Gobierno, que no ha escatimado medio para proteger y fomentar todas las ramas de la producción nacional. La agricultura y la minería, las industrias fabriles y los lavaderos de oro han recibido una poderosa ayuda, que se ha manifestado en auxilios directos, facilidades de crédito y leyes destinadas a favorecer su desarrollo. Otro factor poderosamente estimulante ha sido el orden que se ha introducido en el manejo de los negocios públicos, tanto en el capítulo financiero como en el administrativo.

En esta forma se ha logrado recorrer una gran distancia en el camino de vuelta a la normalidad. Así por ejemplo, el problema de la cesantía ha ido paulatinamente disminuyendo de volumen, pues las siempre crecientes actividades productoras han ido absorbiendo una cuota cada vez mayor de trabajadores.

Citaremos algunas cifras. En el mes de marzo de 1933 el número de cesantes, fué por semana: 1.a semana, 81,000; 2.a semana, 73,000; 3.a semana, 71,000. En el mes de marzo de 1934, las cifras correspondientes, fueron: 1.a semana, 37,000; 2.a semana, 37,000; 3.a semana, 37,000.

Estos son datos ciertos que permiten apreciar el cambio fundamental que ha experimentado la situación del país, ya que la absorción de cesantes, representados por ellos, es absolutamente real, pues la comparación se ha hecho en la misma época de los dos años, con las mismas características de trabajos, tanto agrícolas como industriales.

Otra comparación que arroja un saldo muy favorable para 1934 es la que se refiere a las letras protestadas. Estas han disminuído enormemente, y su baja constituye el mejor reflejo de la situación del comercio y de los negocios, en general, de un país. Transcribimos las cifras:

	1933	1934
2.a Sem. Mzo.	305.000	159,000
3.a Sem. Mzo.	547,000	316,000
4.a Sem. Mzo.	252.000	149,000

Estas cifras no necesitan, en realidad, un comentario, pues hablan por sí solas y demuestran en forma palmaria que las condiciones en que se desarrollan las actividades financieras del país han mejorado en un ciento por ciento.

En seguida, si se llega a examinar la revalorización, los resultados son simplemente terminantes, pues alejan toda duda respecto de la seguridad con que el país se va reponiendo de los efectos de la depresión. Todo el público recuerda los niveles fantásticos a que llegaron las divisas extranjeras en nuestro mercado interno, a raíz de los pasados regímenes de Gobierno, que la entregaron al actual, junto con un pesado fardo de responsabilidades de toda índole, una moneda desvalorizada hasta términos catastróficos.

Tomaremos nada más que el valor de los dólares en pesos en el mismo mes de marzo de 1933 y en la fecha correspondiente al año en curso:

	1933	1934
1.a Sem. Marzo.	43.80	24.75
2.a Sem. Marzo.	42.50	25.50
3.a Sem. Marzo.	43.70	24.75
4.a Sem. Marzo.	43.80	24.20

Ante estas cifras no queda sino desestimar con fastidio las aseveraciones interesadas de determinados elementos que se esfuerzan, sin conseguirlo, por esparcir en el país el desaliento y la desconfianza. Estos son hechos, son resultados reales y concretos, que pueden apreciarse, día a día, en todo orden de actividades, tanto en lo que se refiere a las finanzas públicas como a la economía privada.

El año que avanza promete aún mejores resultados, pues se encontrarán ya en plena vigencia las leyes y medidas de toda índole que ha tomado el Gobierno para amparar el desarrollo de las actividades productoras. Por lo demás, una ligera mirada a las cifras que contiene este artículo hace innecesaria cualquiera observación que se formule alrededor de ellas. Lo repetimos: hablan por sí solas.

SI YO FUERA GOBIERNO...

De esos que designaban congresales a su amaño, haría senador a don Marmaduke Grove. Y ello por una razón muy simple: para que el pueblo se convenciera de que el juguetito con que ahora lo entretienen, no lleva nada por dentro.

Al señor Grove le viene acariciando la misma suerte que contribuyó a convertir en personalidad al inefable señor Pacheco, revelado por Fradique Méndez. Su prestigio proviene únicamente de no haber actuado, de llevar "su inmenso talento aherrojado dentro del cráneo, como en el cofre de un avaro".

Apareció, por primera vez en la vida pública, como Jefe de una Junta Militar. No hizo absolutamente nada en favor del pueblo; pero dió a entender que pudo haber hecho mucho, si no lo derriban.

Luego, fué personaje directivo del Gobierno del señor Ibáñez. Tampoco hizo nada por los de abajo. Sin embargo, con su socialización de libras esterlinas, pudo dar la sensación de que albergaba definidas ideas de reparto social.

Más tarde, dirigió la República Socialista y tuvo la fortuna de ser derribado con diez días de anticipación. ¡No tuvo tiempo de hacer nada! Pero, si lo dejan arriba un lapso más largo, el pueblo lo execraría ahora, precisamente, por lo que habría hecho.

En resumen, el señor Grove alimenta su popularidad con el grano mágico de lo que no ha hecho, por falta de oportunidad. De allí que—como en el caso de Pacheco—el pueblo "mira su testa como se mira al cielo". Y, mientras tanto, el señor Grove sonríe, no habla, hace de preso voluntario y "la cabeza, lisa y lustrosa, se le torna cada vez más grande".

La justicia lo absuelve, puede salir a la calle y actuar como candidato y caudillo. Pero, como sabe que así se desvanecería el sortilegio y se descubriría lo hueco de su personalidad, sigue tras las rejas de una prisión que él mismo se ha decretado, "a manera de atalaya".

Firma, desde la celda, un discurso hecho por mano ajena, para que un tercero lo lea, y persiste en asilarse bajo la grandiosidad del misterio, en el cómodo tablado del actor que no ha hecho nada—pero que puede hacer mucho—y en la simpática condición de víctima.

¿Por qué, entonces, no llevarlo al Senado, a fin de que actúe de una vez por todas, y quede de tamaño natural? Las multitudes podrían así asistir al espectáculo extraordinariamente hilarante de un caudillo socialista que no sabe nada de socialismo, y de un idealista, que no posee ninguna ideología.

Por que el señor Grove rinde a las ideas el mismo culto de lealtad que guarda a los hombres. Y ya sabemos cómo ha obrado con éstos:

En 1924 estuvo contra Alessandri y con Altamirano. En 1925, contra Altamirano y a favor de Alessandri. En 1926, con Figueroa, y después contra Figueroa y al lado de Ibáñez. Dejó a Ibáñez para unirse con Alessandri—a quien debió el término de su cautiverio en Pascua—y fué, más tarde, el militar de mayor confianza en el Gobierno del señor Montero. Traicionó a este mandatario para asociarse con Dávila y, por último, lanzó también por la borda a su aliado del 4 de julio.

En esta última contingencia, como se vió obligado a mostrarse de frente, perdió lo último que le restaba: su fama de bravucón. Atrincherado en la Moneda, con un regimiento en pie de guerra, llamaba al pueblo a luchar, bajo su mando, por la causa socialista, y anunciaba que iba tras el triunfo o la muerte. Cuando el pueblo llegó, pudo ver que el caudillo estaba derrotado sin pelear. Sus rayos amenazantes habían sido inofensivas luminarias de Noche Buena.

Si yo fuera Gobierno—de esos—ungiría senador al señor Grove. Un mes más tarde, el globo se habría desinflado y, adentro, nada, nada, nada...

CORRESPONDENCIA DEL EXTERIOR

LOS MOVIMIENTOS DE JUVENTUD Y LA POLITICA FRANCESA

POR CELESTIN BOUGLE

PARIS, marzo de 1934

En las horas inquietas por que atraviesa Francia, surge una fuerza nueva que quisiera afirmarse oponiéndose, y concentrarse para actuar: la de la Juventud. Los representantes de las jóvenes generaciones — los "menos de treinta años" — descubren que no se les ha hecho suficiente lugar, que no se escucha su opinión, que no se les concede en la vida social de la Francia contemporánea la parte de función directiva que les corresponde en justicia. ¿No marcharían mejor las cosas, preguntan, si Francia se decidiera a rejuvenecerse?

El ejemplo del extranjero hiperestesia ese ardor. Se comenta con envidia cómo al final de una sesión del Senado italiano, Mussolini entonó el famoso canto de "Giovinezza". Se subraya cómo Mussolini sitúa a la cabeza de los servicios más importantes hombres alertas, en plena posesión de todas sus facultades. Hitler, por su parte, apela a cada momento a los jóvenes. Y una oleada de juventud, una "Jugendbewegung", es, dijérase, la que le ha llevado al poder.

Cierto que hay jóvenes franceses que formulan más de una reserva al uso que hacen del poder esos hombres nuevos apoyados en la juventud. No todos esos jóvenes ignoran que, tanto en Alemania como en Italia, han sido forjadas armas, cuya punta podría ser asestada un día, no sólo contra las libertades individuales (cosa ya vieja), sino contra la misma paz. No lo ignoran, pero dicen también que en uno y otro país se han logrado resultados tangibles por medio de "revoluciones"; que reina más orden — orden sostenido por un entusiasmo — y que las nuevas generaciones saben allá, por lo menos, a qué carta quedarse, qué empresa acometer. La juventud francesa no se propone en modo alguno imitar servilmente a las juventudes de Alemania o Italia, ni imponer a la política francesa los métodos y los objetivos de un Mussolini o un Hitler. Tiene cada país su destino y su temperamento peculiares, y Francia debe buscar su propia ruta. Lo único que se afirma es que, para dar con esa ruta Francia haría bien en dejarse guiar por la juventud más de lo que se ha dejado guiar hasta ahora.

La agravación de la situación económica y política ha agudizado esas exigencias. Desde el punto de vista económico, es indudable que la Francia de la postguerra ha conservado poco tiempo la posición privilegiada que tenía entre las naciones europeas. Véase una prueba de esa situación privilegiada, prueba que vale por ciento: Francia había conseguido evitar a sus obreros esa desocupación que causa millones de víctimas en casi todos los demás países del mundo. Pero no estamos ya en el período de las vacas gordas, sino muy al contrario. La hora de la gran penitencia, tantas veces anunciada por Caillaux, ha sonado, decididamente. Lo prueban así las dificultades que experimentan los gobiernos franceses — todos los gobiernos franceses — para restablecer el equilibrio del presupuesto. De ahí las restricciones a que acuden: aumento de impuestos, retención de las indemnizaciones a los funcionarios, retraso de los ascensos, etc., medidas todas, cuyas consecuencias perjudican directa o indirectamente a la juventud. La encuesta realizada por M. Guy Laborde en "Le Temps" sobre el porvenir de los jóvenes universitarios, lo ha demostrado ampliamente. Al mismo tiempo que se cierran las usinas donde los jóvenes ingenieros podían esperar hallar empleo, las carreras administrativas entornan sus puertas. Los famosos decretos de Chéron prohiben la creación de nuevos puestos. El número de estudiantes universitarios sigue yendo en aumento. Según la oficina universitaria de estadística organizada por M. de Monzie en el Ministerio de Educación Nacional, el número de alumnos de Facultades de Letras pasó de 3476 en 1900 a 19.277 en 1933, lo cual significa un aumento del 455 por ciento. Los títulos profesionales extendidos en 1900 sumaron 430 por 1286 en 1932, o sea un aumento del 200 por ciento.

Pero los licenciados se dan cuenta de que a más de la mitad de ellos — en ciertas disciplinas, cuando menos — le será muy difícil encontrar empleo.

De ahí que las víctimas anticipadas sientan un rencor, una inquietud harto comprensibles. "Actualmente — escribe M. Tournus, colaborador de "Fructidor" — nuestros diplomas y nuestros títulos no nos valen siquiera para encontrar un puesto de mozo de escritorio". Y agrega: "nuestra generación es la del fracaso". Este descontento puede llevar lejos. Alguien lo observaba así justamente en una asamblea realizada en la Sala Wagram: "Un joven que ha sido educado para el trabajo y a quien no se da trabajo cuando llega el momento de dárselo, lleva en sí más fuerza revolucionaria que un viejo desocupado".

A las inquietudes en el orden económico se agregan las decepciones en el orden político. En política exterior vemos a la paz menos segura que nunca; a la Sociedad de las Naciones, en la que tantos ex combatientes habían cifrado su esperanza suprema, befada y amordazada; a la Conferencia del Desarme, terminando en un fiasco. ¡Cuántas razones para que los jóvenes censuren con sarcasmo la ineptitud de sus mayores!

En materia de política interior, el malestar aumenta igualmente. No logra constituirse en el Parlamento una mayoría estable. Se suceden los gobiernos y son incapaces de abordar una gran obra, cualquiera que exija continuidad. Se habla, se habla... Siguen corriendo ríos de elocuencias, pero planea sobre los debates, como una nube negra, una impresión de esterilidad a la que los jóvenes califican de otro modo: **senilidad**.

Y de improviso estalla el trueno del "affaire" Stavisky. Se alza un clamor unánime contra la corrupción. La gente se extraña de la complacencia de los diputados, de los magistrados, de los ministros, que han permitido a un delincuente notorio convertirse en uno de los reyes de París. Y los jóvenes, sobre todo, dicen: "Es hora ya de renovar el aire, de purificar la atmósfera. Nosotros somos quienes debemos empuñar la escoba y, si es preciso, romper los vidrios".

Todas estas causas convergentes explican el interés que dispensa la prensa francesa al movimiento de los jóvenes. Muchos diarios se apresuran a ofrecer una tribuna a los representantes de la juventud. "Notre Temps" se vanagloria de ser el periódico de los jóvenes y de estar totalmente redactado por jóvenes. Jean Nacher publicó en "L'Oeuvre" una carta en la que expresaba, sin andarse con rodeos, el desdén que las nuevas generaciones sienten por las anteriores, carta que le valió centenares de mensajes de felicitación. "Holahée", revista mensual de las nuevas generaciones, rivaliza con "Jeunes 1934", órgano mensual de la "Libre République des Jeunes", que tiene por lema el siguiente: "¡Jóvenes de todos los países y de todas las clases, unámonos!". Hace, sin duda, mucho tiempo que esas ideas maduraban en la sombra. Pero brotan hoy por doquiera, en este final de invierno frío y melancólico, de igual modo que brotarán muy pronto las hojas en los castaños del Luxemburgo.

¿Cuáles serán los frutos de esa vegetación exuberante? Es prematuro todavía hablar de ellos. Hay que dejar a esos jóvenes que busquen su propia ruta. Lo sugerente, lo conmovedor de su esfuerzo, es que parecen, en efecto, buscar una ruta común y que alzan sus gritos llamando a una concentración general. Hasta ahora habíamos conocido núcleos de juventudes diversificados por las influencias de los viejos partidos: juventud laica, juventud católica, juventud socialista, juventud comunista, juventud realista... Quisiéramos, finalmente, conocer, y dar a conocer, a la juventud a secas. Quisiéramos establecer "el nexo — dice M. Foucher-Creteau — entre los hombres de nuestra época que piensan lo mismo, bajo pabellones distintos". Se trata, en resumen, de movilizar los Estados Generales de las jóvenes generaciones, que habrán de redactar sus pliegos de cargos, sus declaraciones de derechos, sus planes de reconstrucción, teniendo como plataforma única a la juventud misma. Las sociedades primitivas, casi todas las sociedades primitivas, conocieron las "clases de edades", en las que los hombres se hallaban agrupados de acuerdo con sus generaciones respectivas. La sociedad francesa actual debería restablecer, a su modo, esas clase. Habría un inmenso partido, el de la juventud, que mezclaría y fundiría las divisiones de los partidos propiamente dichos. No se preguntaría a los jóvenes qué tendencia, qué preferencias, qué tradiciones profesaban, sino la edad que tenían. "Menos de treinta años" —y hay quien dice, incluso, "Menos de veinticinco años" — sería la palabra mágica, la contraseña que abriría las puertas del futuro.

Aceptemos el augurio. Pero confesemos en seguida — "cosas de la edad", tal vez — que somos un tanto escépticos acerca de los resultados inmediatos de ese movimiento. Una clase de edad no constituye un marco duradero para la acción política, económica y social. En primer lugar, porque cae de su peso que decir clase de edad equivale a decir renovación incesante. Los "leaders" de los "menos de veinticinco años" se gastarán muy pronto y tendrán que ingresar en las filas de los ancianos; tendrán que ser puestos al margen antes, quizá, de haber sido utilizados, de haber dado la medida de su eficacia, de haber hallado sus métodos y sus medios de acción. Y sobre todo, sean cualesquiera las aptitudes y las aspiraciones comunes a los jóvenes en calidad de tales — vigor físico, lozanía moral, impulso vital, dones los tres tan preciosos — no es posible creer que la explotación de ese patrimonio constituya un programa sobre el que haya medio de entenderse durante mucho tiempo. Sea cual sea el horror que les inspiren las divisiones clásicas en Francia, esos jóvenes tendrán que inclinarse, fatalmente, a la izquierda o la derecha ante los problemas de política exterior o interior, planteados hoy a la consideración general. De otro modo, estarían condenados a caminar sin moverse, como los coros de ópera que repiten "¡marchemos!" incansablemente. Más de una persona de las que asistieron al gran mitin de juventudes organizado por J. Nocer en la Sala Wagram, se ha referido, según me cuentan, a esa impresión de pataleo en la incoherencia. Por su parte, los graves sucesos de que París fué teatro, poco después, las colisiones sangrientas en las cercanías del Palais Bourbon, demostraron cumplidamente a los jóvenes que tendrían fatalmente que elegir y que separarse para actuar. Es inútil que haya quien alegue que los jóvenes comunistas y los jóvenes realistas heridos fraternizaron, comulgaron en el odio común al régimen, en los lechos de los hospitales a donde fueron transportados. La huelga del 12 de febrero fué la respuesta a los motines del 6. Los organizadores de una y otra manifestaciones no pretenden, evidentemente, arrastrar a la juventud en una misma dirección. La juventud tendrá que pronunciarse mañana en favor o en contra de los partidarios de la dictadura, de igual manera que tendrá que hacerlo en favor o en contra de los partidarios de la escuela laica, y de los partidarios de los seguros sociales. La fuerza de las cosas mantiene en vigor numerosas cuestiones, a las que no se contesta diciendo: "tenemos veinte años y queremos que todo esto cambie". Hasta el presente, vemos un impulso en los esfuerzos de los jóvenes por formar un organismo, pero no vemos una dirección. Y creemos que una dirección supone una opción.

No nos impacientemos, empero. Los mismos jóvenes piden que se les deje reflexionar. Aseguran que van a tratar de ponerse de acuerdo para formular un programa de acción, para elaborar un plan, para definir un método. Concedámoslos un crédito de confianza. Aguardemos los acontecimientos. Aun cuando hubiera que podar mucho de un programa elaborado por los jóvenes para poder aplicarlo a la realidad inmediata, la empresa no es sólo digna, sino también quizá saludable. Y no cabe duda de que la política francesa está muy necesitada de que la "rejuvenezcan" en una u otra forma.

C. B.

Caja de Ahorros de Empleados Públicos

El administrador-consejero de la Caja de Ahorros de Empleados Públicos, don Enrique Vergara Robles, ha presentado la memoria de la institución que dirige, correspondiente al año próximo pasado. De ese documento extractamos los datos que ofrecemos a continuación y que consideramos de sumo interés para los numerosos imponentes de la Caja.

El saldo de utilidades arrojó la cantidad de $ 1.535.357, lo que permitió abonar tipos de interés convenientes a los diversos fondos que forman el capital de la Caja.

Las imposiciones de ahorro alcanzaron en el año a la suma de $ 1.996.406, y los imponentes nuevos llegaron al número de 5.011. Jamás, desde la creación de la Caja — el año 1858 — se había llegado a sumas tan elevadas.

La Sección Ahorros registra en la actualidad alrededor de 16.000 cuentas de imponentes.

Sobre las imposiciones efectuadas en el año se asignó una bonificación de 30%, como en años anteriores.

Las propiedades adquiridas por los imponentes y los préstamos hipotecarios contratados por ellos en la Caja, representan un valor de $ 70.494.576.92.

La Sección Seguros contra Incendios cubre riesgos por valor de $ 90.940.060. El sistema mutualista que rige el servicio de seguros ha permitido dar a los asegurados una participación de utilidades de un 20% sobre las primas pagadas en el año.

El Servicio de Fianzas, a base de primas, que la Caja ejecuta, cuenta ya con tres años de existencia, y ha visto aumentar en tal forma sus operaciones que puede decirse que, en la actualidad, casi todas las pólizas de los empleados públicos y semifiscales, a quienes se exige rendimiento de fianza, han sido emitidas por la Caja. El sistema, también de carácter mutualista, ha permitido devolver a los afianzados, en forma de imposiciones de ahorro, un 40% del valor de las primas pagadas, a los del primer grupo, y un 25% a los del segundo.

Las reformas introducidas últimamente en los Estatutos han dado, en la práctica, los buenos resultados que de ellas se esperaban, especialmente la disposición que permite, en casos calificados, la transferencia a particulares de bienes raíces gravados a favor de la Caja, continuando éstos con el servicio de las deudas. Así, han sido ya varios los casos que han permitido, vendiendo en esta forma, poner al día el servicio de obligaciones muy atrasadas o desligar a los deudores de compromisos que, por fallecimiento del jefe del hogar u otras causas, les resultaban de difícil cumplimiento.

En la última elección de consejeros, motivada por la reforma de Estatutos, resultaron designados, por un período de cuatro años los señores Carlos Fuentes, general de brigada, y don Januario Espinoza, jefe jubilado de Correos y Telégrafos.

Como puede verse — termina la Memoria — el período de que doy cuenta ha sido de gran actividad en la marcha de la institución y de resultados francamente halagadores.

La protección de menores

En la reciente reunión celebrada por la Sociedad Protectora del Hogar, se abordó nuevamente el tema de la vagancia infantil, tantas veces comentado por nosotros desde estas columnas, y se estudió la forma de efectuar una enérgica campaña destinada a propiciar el pronto despacho de las leyes de protección a los menores. La prensa no puede permanecer ajena a esta cruzada de salvación racial, porque comprende que todos los propósitos de mejoramiento colectivo serán siempre estériles, mientras haya miles de niños abandonados, a quienes la ley no protege lo necesario para abrirles camino hacia mejores posibilidades de vida.

La ley sobre responsabilidad paterna y pago de pensiones alimenticias es de urgencia inmediata. La despreocupación característica de nuestro pueblo por las obligaciones que incumben al jefe de familia, y el escaso sentido que existe de lo que significa la patria potestad, dan origen a centenares de hogares destrozados, a miles de mujeres y niños que, entregados a su propia suerte, están incrementando, día a día, la prostitución, la criminalidad o la mendicidad callejera. El juez de menores se encuentra absolutamente imposibilitado para remediar los muchos casos que se someten a su consideración sobre el abandono de los deberes de los padres, porque no hay una legislación que ampare en forma efectiva el derecho de la mujer y de los hijos.

En todas partes del mundo las leyes de protección de menores son en tal forma severas que nadie puede burlarlas ni eximirse de sus disposiciones. Y si esto ha sido preciso establecerlo en países de gran cultura general, y en donde el arraigo de las virtudes familiares constituye casi un dogma, a cuyo ejercicio pocos pueden sustraerse por la influencia decisiva del medio, con mayor razón serán indispensables entre nosotros, en donde, aparte de la escasa educación cívica y humana de la mayoría de la población, existe el factor de la complicidad dañina del ambiente que, no sólo no forma la conciencia moral del individuo, sino que ampara por despreocupación o por falta de interés la comisión de actos delictuosos contra la constitución normal de la familia.

Aparte de estas leyes que se refieren a la protección inmediata de los niños y que tienden a defenderlos del abandono y de la vagancia, es menester, para la amplia resolución del problema, una legislación más completa que abarque también el aspecto de la capacidad efectiva para ejercer la patria potestad, y que contenga disposiciones terminantes para la reeducación de los adultos. Todos sabemos que hay infinidad de hogares abandonados a los cuales no será posible defender en forma alguna, a pesar de las leyes punitivas que puedan aplicarse a los responsables. Hay una etapa de la degeneración alcohólica o criminal, en la que el individuo llega a un grado de absoluta irresponsabilidad moral y jurídica, casos en los cuales la ley no tiene sino acción de castigo, pero sin que alcancen sus efectos a corregir el daño que ocasionan, porque la vagancia y la inutilidad de los padres de familia los substrae de hecho por incapacidad material al suministro de los recursos que están obligados a proporcionar.

Es, por lo tanto, indispensable, como decíamos, abordar este problema en forma mucho más amplia y definitiva, creando los grandes campos de concentración para la reeducación de adultos, y substrayendo momentáneamente del ejercicio de la patria potestad a todos aquellos que estén moralmente incapacitados para ejercerla. Sin esto, los conventillos continuarán siendo los generadores eternos de niños vagos y abandonados, y la caridad pública y privada no será capaz de recoger y educar a toda esa descendencia que se multiplica incesantemente, y a la que no es posible darle cabida en los asilos y en los reformatorios.

Es, indudablemente, una elevada misión social corregir hasta donde sea posible las consecuencias del mal, pero para llegar a su total extinción es preciso remediar el daño en su origen, es menester eliminar la causa que lo produce, reeducando al individuo a objeto de que llegue algún día a estar capacitado para el desempeño normal de sus funciones como educador y protector de su familia.

Actualidades

Calles

DE 1910 a 1920, un decenio completo, México se debatió entre las agitaciones revolucionarias de ideólogos, como Madero, y hombres de acción, como Zapata y Villa. Por breves períodos se impusieron, sucesivamente, la campechanería de Carranza y la caprichosa energía de Obregón, hasta el momento en que apareció en escena la figura áspera y taciturna de Plutarco Elías Calles. Con él la revolución mexicana se convierte en orden legal, cesan las bandas armadas de amagar las capitales de los Estados, y en el extranjero se va formando la conciencia de que don Porfirio Díaz tiene al fin un sucesor.

Plutarco Elías Calles venía de ese Estado de Sonora, tierra feraz a trechos, donde merodean esos feroces indios yaquis, que solían llevar sus incursiones hasta las ciudades fronterizas. Algunos dicen que Calles es de ascendencia semítica, y que su apellido paterno es Elías. En su juventud habría hecho de buhonero o falte, como tantos de esos "baisanos" que nosotros conocemos.

Sea como quiera, el caso es que Calles trajo al gobierno de México una voluntad definida, que no sólo consiguió poner orden interno, sino también restablecer sus relaciones diplomáticas y financieras con su vecino del norte, Estados Unidos. Calles tuvo la mano dura, necesariamente dura, y gobernó de acuerdo con el principio de las posibilidades inmediatas. El programa de repartición de las tierras, por ejemplo, hubo de limitarse a expropiaciones parciales, y el reparto de herramientas, ganado y semillas se redujo al límite de las posibilidades.

En una palabra, el revolucionario se había convertido en gobernante. Las promesas de las proclamas de campaña fueron recortadas severamente por el patrón de los recursos. Calles dejó el poder, y siguió gobernando por el prestigio de su voluntad y su sentido práctico. Hoy, enfermo y casi moribundo, sigue siendo un elemento predominante de estabilidad en su patria. Y es de creer que su fuerte constitución retarde todavía, por mucho tiempo, su cita con la muerte.

Oratoria

LAS personas que pasan del medio siglo no pueden oir, sin conmoverse, los discursos de la temporada electoral. En esta época de economía "científica", esas arengas le recuerdan, por el acento y por el vocabulario, los tiempos floridos de la juventud, cuando toda lágrima nos parece verdadera y toda promesa tan sólida como una letra de cambio. Y repasando ahora los discursos que lo asaltan a uno desde la cabecera de la cama, por la radio, o que se disimulan con letra menudita en las páginas interiores de los diarios, uno no puede dejar de preguntarse si se habrán endurecido nuestras creederas junto con nuestras arterias, o si la generación pasada tenía más imaginación que la actual.

El discurso electoral ocupa el intermedio entre la arenga de Marco Antonio ante el cadáver de Julio César y la declaración de amor que suele hacerse, unas veces tartamudeando de emoción, y otras bostezando de fastidio. El autor del discurso debe suponer siempre que sus palabras serán creídas y entendidas por sus vastas audiencias de día de elecciones. Pero en el caso de los oradores por la vía del micrófono, una situación nueva y erizada de posibilidades escalofriantes se presenta como una muda interrogación:

"¡Aquí estoy yo echando los bofes, como un ciego que perora en el éter. Estoy graduando mi voz de acuerdo con todas las reglas, para un auditorio de diez mil personas; pero, cómo calcular cuántos de mis oyentes se habrán quedado dormidos y cuántos más habrán torcido el receptor. Esta duda es mucho más terrible que la sonrisilla que asoma a algunos ojos en las asambleas políticas. La audiencia de la radio bien puede asesinarlo a uno por la espalda!"

Sin duda, por esto los discursos electorales de la radio no son tan largos como los otros. El orador no puede resistir por mucho tiempo la indecisión de esa tribuna que opera en el vacío. Y, sobre todo, el orador se agota pronto por inanición: le mata el hambre de los aplausos que no oye, y acaso la falta misma de las protestas que suele encontrar ante sus auditorios de cuerpo presente. La radio va a revolucionar también las campañas electorales.

ACTO SOCIAL ENTRE MAESTROS

El próximo miércoles, la Asociación de Profesores ofrecerá una manifestación a sus colegas que hicieron el Curso de Capacitación Técnica, y en el cual se estudiaron materias de Psicología, Sociología Educacional, Filosofía Educacional, Legislación Escolar, etc., organizado por esa institución.

Dicho acto se realizará en el salón de la Asociación de Profesores, Delicias 876.

Construcción de nuevo edificio

En el Ministerio de Hacienda se ha recibido un oficio del Superintendente de Aduanas, en el que hace ver la necesidad de construir en Valparaíso un edificio especial para el servicio que le está encomendado.

Después de aducir diversas razones, tanto de estética como de buen servicio, propone que la construcción sea de hormigón armado o de hormigón con ladrillos en el interior, para la instalación de las oficinas de la Superintendencia y Resguardo Marítimo.

El nuevo edificio sería de cuatro pisos, y para su ubicación podría elegirse el galpón que ocupa actualmente la Aduana.

El costo de la construcción ascendería a $ 1.680.000.

Nombramientos diplomáticos

De acuerdo con lo que anticipamos en nuestra edición anterior, ayer se dictó el decreto por el cual se nombra Encargado de Negocios de Chile en Centro América al señor Jorge Molina Wood.

—El señor Germán Fischer ha sido nombrado Secretario adhonorem de la Legación de Chile en Alemania.

—Contrariamente a lo informado ayer por un diario de la tarde, el señor Fernando Illanes Benítez no ha sido nombrado Secretario de nuestra Embajada en Estados Unidos. Como lo dijimos oportunamente, su designación es como Agregado al Consulado de Chile en Nueva York.

EL FESTIVALAZO de ESTA NOCHE en el CARRERA

CON MOTIVO DE HACERSE CARGO DEL TEATRO LA EMPRESA GUSTAVO CAMPAÑA y Cía.

(SOLAMENTE EN NOCTURNA, A LAS 9.30 P. M. EN PUNTO)

CINE: **LA VIDA PRIVADA DE ENRIQUE VIII**

VARIEDADES:
PIERRETE FIORI — ALHAMBRA — RENATO MARESCA
PEPE ROJAS - Carlos VALICELLI

ORQUESTA TIPICA ARGENTINA Dirigida por el maestro Juan Lorenza
ROMO (el humorista de la radio)

LAS SINGER SISTER-ARMANDO CARRERA, PAUL y MACELO FIORI.— EL CUARTETO MUSICAL FEMENINO DEL TEATRO COMEDIA
BANDA DE MUSICOS Y JUEGOS ARTIFICIALES

ADQUIERA TEMPRANO SU LOCALIDAD EN VENTA DESDE LAS 10 A. M.—TELEFONO 86685

PRECIOS: PLATEA $ 5.50. BALCON $ 3.40. PARAISO $ 1.20

VERMOUTH A LAS 6.45: VIDA PRIVADA DE ENRIQUE VIII

Alejandro Flores prepara elenco y repertorio para su próxima temporada

Arregladas ya con la empresa del Teatro Victoria, las bases para una temporada de comedias con Alejandro Flores, este actor ha iniciado los trabajos di selección del repertorio y de contratación del elenco a fin de dejar, en la presente semana, organizada su compañía y dar inmediatamente comienzo a los ensayos.

Deseoso de hacer una temporada de significación artística, Alejandro Flores ha incluído en su repertorio obras de verdadero mérito, que han tenido éxito en el extranjero y que él está haciendo traducir especialmente para su compañía. También presentará estrenos nacionales de firmas acreditadas en el ambiente literario de acá, como las de Salvador Reyes y Arellano Marín.

En el elenco figurarán los elementos más destacados de la escena local. Como figura principal ha contratado a Venturita López Piris, actriz que reaparece después de larga ausencia de nuestros escenarios. Silvia Villalas, Eslantina Sour y Conchita Buxon, son, por el momento, otros nombres que figuran en el cuadro de las primeras actrices. El elenco de actores quedará formado entre hoy y mañana.

La compañía se presentará en el Victoria el 20 de este mes.

MURIO LILLIAN TASHMAN

Los cablegramas recién llegados de Hollywood informan, brevemente, acerca del fallecimiento de la conocida actriz cinematográfica Lillian Tashman.

La muerte se produjo a causa de una intervención quirúrgica que fué hecha a destiempo, pues la estrella efectuaba un crucero de placer por las islas Marquesas, cuando le sobrevino el primer ataque.

Lillian Tashman viajaba con su esposo, el reputado actor Edmund Lowe, y algunos otros amigos de Hollywood.

La estrella desaparecida era muy conocida en Hollywood por su elegancia y disputaba el cetro de ella, en la colonia cinesca, a Kay Francis, con la que actuó en varias ocasiones en films de sello Paramount, casa con la cual estaba contratada desde hace varios años.

21 artistas participarán en el festival de esta noche en el Carrera

Caracteres extraordinarios promete alcanzar el festival que ofrece hoy en el Teatro Carrera el nuevo empresario de esta sala, don Gustavo Campaña Gandarillas, para iniciar sus nuevas actividades. Campaña ha conseguido para la función de esta noche los mejores números de variedades que hay actualmente en Santiago, con lo cual podrá presentar un extenso programa de fin de fiesta después de la exhibición de la película "La vida privada de Enrique VIII". En el festival de esta noche participarán los siguientes artistas: Pierrette Fiori, La Alhambra, Pepe Rojas, Paul y Marcel Fiori, el cuarteto musical que integran las señoritas Olga Chassin, Yolanda Goerel, Ginette Rougeot y Olga Pacheco, Carlos Valicelli y hará el segundo cuadro de "Mustafá", las Singer Sister, el pianista Armando Carrera y la Orquesta Típica Argentina del maestro Juan Larenz, en la que figuran como solistas el cantante peruano César Miró y la estilista Lucy del Río.

La función de esta noche se iniciará a las 9.30 en punto, a fin de dar cabida al largo programa de variedades.

Variedades y ópera habrá hoy en la Exposición

Hoy es el último día en que los escolares de Santiago tendrán entrada gratuita a la Exposición Vitivinícola. Con este motivo la banda de los tranviarios ofrecerá una retreta de 11 a 12 M. y amenizará la matinée de circo que se iniciará a las 5 de la tarde, y en la que tomarán parte destacados elementos circenses. En la vespertina trabajarán nuevamente los elementos que forman el cuarteto de guitarristas Giordano y la vedette y cancionista Berta Lehar, el Trío Richard y los ciclistas Jack and Partner. Estos espectáculos serán amenizados por la orquesta del maestro Borzelli. En la noche, a las 10 30, se realizará la representación al aire libre de la ópera "Cavallería Rusticana", con el concurso de cantantes de cartel y bajo la dirección del maestro Juan Casanova Vicuña. Los roles centrales estarán a cargo de la soprano Pina Gatti de la mezzo soprano Zunilda Carrasco, del tenor Fernando Estefanía y del barítono Idilio Valdivieso. Los coros del Municipal completarán el cuadro que interpretará la ópera de Mascagni.

Olga Donoso trabaja tarde y noche en el Politeama

La troupe de pequeñas revistas que encabezan los populares cómicos Olga Donoso y Pepe Rojas anuncia para hoy en vespertina y nocturna, en el Teatro Politeama, sala donde siguen actuando a teatro lleno, un novedoso programa. La función de hoy es interesante y consulta diálogos cómicos por las figuras centrales; bailables, sketches, números de batacián a cargo de Violeta Guzmán, Lalo Maura, Pepe Fuentes y las secuidas tiples. El programa de variedades irá, en las dos funciones, como fin de fiesta del cine.

¡¡SEÑORA!! — El taller y peletería "La Siberiana, S. Antonio 69, ofrece gran oportunidad abrigos cortos nutria fina, sólo por $ 600, igual a medida por cortador modelista "Vienés", especialista en transformaciones y medidas. Tenemos en venta gran stock de cueros nutria, negros y colores, para adornos. Precios sin competencia, ¡¡Convénzase!! San Antonio 69. T.- 7 Abr.

"Seda y Oro" se ha impuesto como el mayor éxito revisteril del año

Entre los numerosos cuadros que en la revista "Seda y Oro" preceden a la fiesta taurina que cierra el espectáculo, este que reproduce el grabado, y que lleva el título de "Nubes de Humo", ha mostrado una vez más el lujo y el buen gusto de Alegría y Enhart para sus presentaciones escénicas

El entusiasmo con que nuestro público acoje cada nueva representación de la revista "Seda y Oro", prueba que no sólo en esta temporada de Alegría y Enhart de magníficas escenificaciones, de bellísimos cuadros de lujo y riqueza excepcional sino aun en las temporadas de revistas que recordamos no hubo hasta hoy una obra del suceso de "Seda y Oro".

Aparte de la fastuosa presentación que es incomparable a cuanto hemos visto, "Seda y Oro" es la revista mejor trazada y mejor desarrollada, siguiendo un orden perfecto y logrando en el transcurso de la representación, un aumento gradual de interés que culmina entre nubes de humo en el primer acto, y en el segundo con la presentación de las cuadrillas ante el capote de paseo y las mantilas luciendo los pañolones de Manila, para culminar en el panorama de la plaza en plena corrida.

Y es en este cuadro dónde el público más se entusiasma al experimentar la impresión incomparable de asistir a la fiesta de un auténtico redondel. Y mientras los peones bregan con el toro entre revuelos de capotes y la fiera lanza al picador y su caballería por los aires, en medio de carcajadas estruendosas del público, flota en el ambiente el alma torera enardecida por el vibrante pasodoble y cuando el toque del clarín llama al diestro para la suerte final, surge el incidente cómico con que termina la fiesta única forma de finalizar ese espectáculo en el teatro.

"Seda y Oro" se repetirá hoy en vermouth y noche. Para el domingo en la matinée, se anuncia "Sevilla 1929".

Función de gancho dará hoy el Bremen

Próximo ya a terminar su temporada en Mapocho y 21 de Mayo, para embarcarse en seguida en viaje al Perú, el Circo Bremen anuncia programas de mucho interés en sus últimas funciones. Tanto el cuadro de acróbatas como el de bufos hacen sus mejores números, presentando, de este modo, un espectáculo ameno y agradable.

Para esta noche anúnciase función de gancho o sea, función a la cual tienen libre acceso las señoritas que vayan acompañadas de un caballero. El programa para esta función es de excepcional interés, pues anota las pruebas más sensacionales de los Anibals, los Artonys, los Aros, los Dorly, los Marios y las panicomimas de Chorizo y Rico, aparte de las entradas cómicas que ilustran el espectáculo.

Mañana habrá matinée inglesa para escolares con atrayente programa.

El domingo se harán las dos últimas funciones de la temporada.

Jan Kewesky y sus alumnas en el Novedades

Franco éxito obtuvieron ayer en el Teatro Novedades las alumnas de Jan Kawesky que tan celebrada actuación han tenido en la Exposición Vitivinícola. Este conjunto actuará hoy en vermouth y noche con nuevo programa de danzas clásicas y modernas. También trabajarán el chansonnier Paco Obregón y el cuarteto de guitarristas argentinos. Las variedades irán, en las dos funciones, después de la película.

Guía del espectador

TEATROS

CARRERA.—Noche: Festival con la participación de 21 artistas.

EXPOSICION VITIVINICOLA (Teatro al aire libre).—Matinée: Programa de circo. Vermouth: Variedades. Noche: "Cavallería Rusticana", de Mascagni.

NOVEDADES.—Vermouth y noche: Danzas clásicas por las alumnas de Kawesky y variedades.

POLITEAMA.—Vermouth y noche: Variedades por la troupe de pequeñas revistas Olga Donoso.

VICTORIA.—Compañía de espectáculos musicados Alegría-Enhart.—Vermouth y noche: "Seda y Oro".

CIRCOS

BREMEN (Mapocho esquina 21 de Mayo).—Nocturna de gancho a las 10

CINES

ALMAGRO.—Especial y noche: Su propio pecado.

APOLO.—Especial y noche: Vidas cruzadas y cómica.

ATENAS.—Especial y noche: Amor que no muere y Salvad a las mujeres.

AVENIDA.—Especial y noche: Cocktail musical.

AVENIDA MATTA.—Especial y noche: Ben Hur y programa cómico de Laurel y Hardy.

BAQUEDANO.—Especial y noche: Arrabal.

BRASIL.—Especial y noche: Soltero inocente.

CARRERA.—Especial: La vida privada de Enrique VIII. Noche: Gran festival.

COMEDIA.—Rotativa: Risas y lágrimas. Especial y noche: El precio de la inocencia.

COLISEO.—Especial y noche: El hombre invisible.

CAPITOL.—Especial y noche: La chica de Montparnasse.

CENTRAL.—Especial y noche: Hembra.

COUSIÑO.—Especial y noche: Te he sido fiel y Tango.

CLUB DE SEÑORAS.—Especial y noche: Carita de cielo.

DIECIOCHO.—Especial y noche: El consejero privado.

DIEZ DE JULIO.—Especial y noche: Torero a la fuerza.

EXCELSIOR.—Especial y noche: Luna nueva y Enfermeras de Guerra.

ESMERALDA.—Especial y noche: La cruz y la espada.

INDEPENDENCIA.—Especial y noche: El hombre invisible.

IDEAL CINEMA.—Especial y noche: Dama por un día.

IMPERIAL.—Especial y noche: Amante imposible y Salvad a las mujeres.

IMPERIO.—Especial y noche: Volverás al nido.

IRIS.—Especial y noche: Amor que no muere y En cada puerto un terror.

LATORRE.—Especial y noche: Sueño de noblesa.

MIRAFLORES.—Especial y noche: Amor que no muere y programa cómico de Laurel y Hardy.

MINERVA.—Especial y noche: Torero a la fuerza.

NOVEDADES.—Especial y noche: Peregrinación.

NACIONAL.—Especial y noche: Su propio pecado.

ÑUÑOA.—Especial y noche: Peregrinación.

O'HIGGINS.—Especial y noche: La cruz y la espada.

POLITEAMA.—Especial y noche: Su propio pecado y variedades.

PRINCESA.—Especial y noche: Ben Hur y programa cómico de Laurel y Hardy.

PROVIDENCIA.—Especial y noche: Soltero inocente.

PRINCIPAL.—Especial y noche: El boxeador y la dama.

REPUBLICA.—Especial y noche: Esta noche o nunca y Te ha sido fiel.

ROGELIO UGARTE.—Especial y noche: La sonata del loco y Atrapándolos vivos.

RIALTO.—Especial y noche: Carita de cielo.

RECOLETA.—Especial y noche: El hombre invisible.

SETIEMBRE.—Especial y noche: Consejero privado.

SELECTA.—Especial y noche: Voltaire.

SAN MIGUEL.—Especial y noche: La ley no escrita.

SPLENDID.—Especial y noche: El boxeador y la dama.

IRIS
CASTRO 130
6.30 HOY 9.30
POPULAR DE LUJO
(No recomendable para Srtas.)
La lindísima super METRO:
Amor que no Muere
por Norma Shearer y Predric March
Además, Laurel y Hardy:
"En cada puerto un terror"
PLATEA $ 1.20
BALCON $ 0.80
Mañana: ASESINATO EN LA TERRAZA.

T. CENTRAL
CIA. CINEMATOGRAFICA ITALO-CHILENA
HOY
LOS MEJORES ESPECTACULOS
6.30 P. M.—10 P. M.
"Warner Bros" presenta a la actriz más atrayente y elegante:
RUTH CHATTERTON
con GEORGE BRENT,
en la lujosa comedia dramática:
"HEMBRA"
Complementos:
"Costumbres curiosas".
"Un Country Club Moderno" (revista en colores).
Sinopsis de "Parece que fué ayer".
"Bosko, rey de la velocidad"; y
EL SEXTETO CENTRAL.
(Sólo para mayores; no recomendable para señoritas)
MAÑANA MATINEE:
"LA VIDA PRIVADA DE ENRIQUE VIII"
y el precioso dibujo animado en colores: CANTO DE CUNA.
DOMINGO MATINEE INFANTIL:
la sensacional producción tomada de la novela de Wells:
"EL HOMBRE INVISIBLE"
con un colosal programa cómico y de variedades sonoras.

HOY SPLENDID.
ESPECIAL: 6.30 P. M. — NOCHE: 9.45 P. M.
Siguen las triunfales exhibiciones de la más estupenda superproducción Metro Goldwyn Mayer:
EL BOXEADOR Y LA DAMA
obra que dirigió el más grande de los directores cinematográficos: W. S. VAN DYKE. (Sólo para mayores de 15 años; no recomendable para señoritas)), protagonizada por la encantadora y elegante MYRNA LOY, PRIMO CARNERA, JACK DEMPSEY Y MAX BAER, que con su actuación se consagra como uno de los más varoniles y apuestos galanes de la pantalla.
Un argumento de RECIA Y NOVEDOSA TRAMA, desarrollado en AMBIENTE ELEGANTE; LINDOS Y ORIGINALES NUMEROS DE BAILE, y un MATCH DE BOX SENSACIONAL, contribuyen a hacer de esta superproducción:
LA PELICULA DE LAS MIL Y UNA SENSACIONES
El aplaudido CUARTETO SPLENDID, ejecutará "BESOS A OBSCURAS, de Michelli.
PLATEAS NUMERADAS ALTAS Y BAJAS $ 5. — BALCON $ 3.40
Rotativas 2 1/2 y 4 P. M.: MADRE, YO LO MATE.

TEATRO Comedia HOY
El PRECIO de la INOCENCIA
por JEAN PARKER y WILLIARD MAZ
$ 3.40 PLATEA
Rotativas RISAS Y LAGRIMAS

AVISE USTED EN LOS CLASIFICADOS DE "LA NACION"

A beneficio del chansonier Freddy Rey

Los artistas de Santiago ofrecerán un festival en el Politeama

Desde hace algunas semanas se encuentra nuevamente en Santiago el aplaudido chansonnier holandés, Freddy Rey, cuyas imitaciones de Chevalier, presentadas en distintos teatros de la capital, fueron muy celebradas por nuestro público.

Como se recordará, Freddy Rey decidió, a fines de diciembre último, regresar a Europa, y con tal propósito embarcó en el "Monte Taygetus", vapor que naufragó al pasar la Angostura Inglesa.

Debido a este desgraciado accidente, Freddy Rey se vió en la necesidad de regresar a Santiago, y sus amigos y compañeros de teatro han organizado una gran velada en su honor y beneficio, la que se llevará a cabo el 18 del presente, en el Teatro Politeama.

Tomarán parte en este festival las sopranos Matilde Brothers y Zunilda Carrasco, el pianista Armando Carrera, las hermanas Pelrano, Alejandro Flores, elementos de la Compañía Alegría Enhart, Olga Donoso, Pepe Rojas, Rogel Retes y varias otras figuras de la escena nacional y extranjera.

MUSICA

Vendrá a Chile dentro de poco el gran violinista Jascha Heifetz

NUEVA YORK, 5.—No obstante la circunstancia de haber hecho cuatro jiras mundiales, el violinista de fama mundial Jascha Heifetz, hará una visita a Chile por la primera vez en su vida en la primavera entrante. Irá a Sud América a la conclusión de su jira por Rusia, la primera visita que hace a su país natal desde que partió de él hace diecisiete años, cuando no pasaba de ser un "niño prodigio."

Se propone estar en Sud América todo el mes de junio, también el de julio entero y parte del de agosto. Se han arreglado ya treinta conciertos en ciudades como Río de Janeiro, Sao Paulo, Santos, Montevideo, Buenos Aires, Rosario, Santa Fe, Córdova, Bahía Blanca, Santiago, Valparaíso y Lima.

Regresará a Estados Unidos por la vía Panamá y América Central, para dar sus conciertos de apertura de la temporada alrededor del 1.º de octubre de este año.—(U. P.).

Gran entusiasmo ha despertado el anuncio de los sinfónicos

La gran demanda de entradas asegura un lleno completo al primer concierto de la Asociación Nacional de Conciertos Sinfónicos, que dirige el maestro Carvajal, y que se efectuará el lunes a las 7, en el Teatro Central.

Este concierto está dedicado a los compositores italianos de más prestigio, y en él actuarán como solistas Herminia Raccagni, nuestra distinguida pianista, y Víctor Tevah, violinista que ha actuado con gran éxito en la ejecución de diferentes conciertos para violín y orquesta.

Damos a continuación los temas en que se inspiran las hermosas impresiones sinfónicas de Respighi, "Vetrate di Chiesa" que en este concierto se ejecutará por primera vez en Chile.

1. La Huida a Egipto... La pequeña caravana iba a través del Desierto, en la noche resplandeciente de estrellas, llevando el Tesoro del Mundo.

2. San Miguel Arcángel... "Y hubo un gran combate en el cielo: Miguel y sus ángeles luchaban con el Dragón, y el Dragón y sus Angeles luchaban también. Pero ellos no prevalecieron, y ya no tienen su lugar en el cielo.

3. Los maitines de Santa Clara... "Pero Jesucristo, su esposo no queriendo dejarla así desconsolada, la hizo llevar milagrosamente por los ángeles a la iglesia de San Francisco, donde asistió a todos el oficio de los Maitines."

4. San Gregorio el Grande... "He aquí al Gran Pontífice. Bendito sea el Señor... entonad el canto al Eterno Aleluya."

Las entradas siguen en venta en la boletería del Teatro Central.

Por primera vez en Chile se cantará esta noche una ópera al aire libre

Esta noche, a las 10.30, se realizará en el escenario del teatro al aire libre de la Exposición Vitivinícola, el gran concierto que ofrece la Compañía Chilena de Electricidad Ltda., con la representación de la ópera de Mascagni, "Cavallería Rusticana", el que fué postergado anoche por indisposición de uno de los cantantes. Esta postergación será beneficiosa para el éxito de la audición lírica al aire libre, por cuanto en el día de ayer se hicieron dos ensayos generales. Tomarán parte en la representación de "Cavallería Rusticana" la notable soprano Pina Gatti, que reaparece esta noche después de larga ausencia de nuestros escenarios; el aplaudido tenor Fernando Estefanía, cantante de méritos y de destacada actuación en las temporadas oficiales; la mezzo soprano Zunilda Carrasco, el barítono Idilio Valdivieso y la soprano María Calderón todos cantantes de destacada actuación en el Teatro Municipal. La dirección y concertación de "Cavallería Rusticana" han sido encomendadas al maestro Juan Casanova Vicuña, director general de bandas del Ejército.

La Sra. Anita de Vargara Keller cantará en el concierto Américo Tritini

Hemos informado que en el concierto sinfónico que el distinguido maestro Américo Tritini ofrecerá en algunos días más en el Municipal, actuará una notable cantante. Esta no es otra que la señora Anita Rizzo de Vergara Keller quien posee una maravillosa voz de soprano lírico, y que cantará acompañada de orquesta. La actuación de esta dama dará especial interés a la presentación de este concierto, ya que ha ganado un alto prestigio en sus actuaciones anteriores.

La dirección de la orquesta estará a cargo del maestro Juan Casanova Vicuña, actuando de solista el maestro Tritini.

Nuevo Teatro Club de Señoras

Monjitas 743 — Teléfono 85020
HOY VIERNES A LAS 6.30 Y NOCHE A LAS 9.45:
Estreno del drama conmovedor y hondo argumento de lujo: "Carita de cielo", por Bárbara Stanwik.
(Sólo para mayores; no recomendable para señoritas)
PLATEA $ 3.40
BALCON $ 2.40
Mañana: DAMA POR UN DIA espléndida película muy emocionante.
Domingo, matinée escogida, para mayores y menores. Especial y noche: "LA CASADA ALEGRE", por Lilyan Harvey.

LUNES POPULAR

CARNET PARA HOY
TEATROS INDEPENDIENTES DE TRUSTS O MONOPOLIOS
SEPA Ud.
QUE LOS TEATROS QUE FIGURAN EN ESTE CARNET SON LOS ÚNICOS QUE EXHIBIRAN EN LA CAPITAL PELICULAS
Metro-Goldwyn-Mayer
IBARRA Y CIA.
MONOGRAM FILM
Y QUE NUESTROS PRECIOS SERAN LOS MAS BAJOS DE SANTIAGO
TEATROS DE ESTRENOS $ 5.- PLATEA

SPLENDID
Rotativas: MADRE, YO LO MATE, por Irene Dunne. Especial y noche: EL BOXEADOR Y LA DAMA, por Myrna Loy. (Sólo para mayores; no recomendable para señoritas.

PRINCIPAL
"BOXEADOR Y LA DAMA" Myrna Loy. (Sólo para mayores; no recomendable para señoritas).

Salas de barrio:
$ 1.20 Platea

ATENAS
"AMOR QUE NO MUERE" y Salvad a las mujeres.— Populares. Platea $ 1.20. (No recomendable para señoritas).

APOLO
"VIDAS CRUZADAS". Popular $ 1.20 Paramount. (Para mayores).

AV. MATTA
Populares $ 1.20. "BEN HUR" y "CON LA MUSICA A OTRA PARTE". (Para menores).

BOLIVAR
Populares $ 1.20: GRAN HOTEL y CON LA MUSICA A OTRA PARTE. (Para mayores; no recomendable para Srtas.)

BUENOS AIRES
Populares $ 1.20: "ALBORADA". (Para mayores).

DELICIAS
Próxima inauguración del teatro completamente transformado y equipado según los más modernos adelantos).

EXCELSIOR
Populares $ 1.20: "ENFERMERAS DE GUERRA" y "LUNA NUEVA". (Para mayores).

IMPERIAL
Populares $ 1.20: "AMANTE IMPOSIBLE" y "SALVAD A LAS MUJERES". (Para menores).

IRIS
Populares. Platea $ 1.20 AMOR QUE NO MUERE, por Norma Shearer, y EN CADA PUERTO UN TERROR, por Laurel y Hardy. (Para mayores).

MIRAFLORES
Populares. Platea $ 1.20 "AMOR QUE NO MUERE" y programa cómico de LAUREL Y HARDY. (Para mayores).

PRINCESA
Populares. Platea $ 1.20 "BEN HUR" y "CON LA MUSICA A OTRA PARTE", por Laurel y Hardy. (Para menores).

REPUBLICA
Populares. Platea $ 1.20 "TE HE SIDO FIEL" y "ESTA NOCHE O NUNCA". (Para mayores; no recomendable para señoritas).

VIDA SOCIAL

CARNET PARA HOY

Baquedano

Especial y noche. — Exito de la sensacional película dramática de Artistas Unidos: "Arrabal" por Wallace Beery y Jackie Cooper. (Para mayores; no recomendable para señoritas).

Carrera

Especial.— La superproducción pasional de Artistas Unidos: "Enrique VIII" (Para mayores). Noche 9.30 en punto. — GRAN FESTIVAL MONSTRUO con motivo de la nueva empresa del teatro: Gustavo Campaña y Cía. Limitada.— Cine y variedades: LA VIDA PRIVADA DE ENRIQUE VIII. (Para mayores). Fin de fiesta: Los hermanos Figri, Pepe Rojas, Valicelli, Armando Carrera, Cuarteto de Giorgi, etc. Festival de banda y fuegos artificiales.

Comedia

Rotativas de 2 1|2 a 4 y de 4 a 5 1|2.— RISAS Y LAGRIMAS, por Bebé Daniels. (Para mayores). Especial y noche.— La superproducción dramática "El precio de la inocencia" (Para mayores; no recomendable para señoritas).

Politeama

Especial y noche.— Cine y variedades. Estreno de la superproducción pasional por Kay Francis: "Su propio pecado" (Para mayores; no recomendable para señoritas). Fin de fiesta por OLGA DONOSO, Pepe ROJAS, Lajo MAURA y conjunto de batacianas.

Coliseo

Especial y noche.— Exhibiciones triunfales de la fantástica superproducción: "El hombre invisible" según la célebre novela de Wells. (Para mayores y menores).

Esmeralda

Especial y noche.— La maravillosa Fox en castellano por José Mojica: La cruz y la espada (Para mayores).

O'Higgins

Especial y noche. — JOSE MOJICA, el célebre tenor mexicano en la maravillosa película Fox: La cruz y la espada en castellano. (Para mayores; no recomendable para señoritas).

Novedades

Especial y noche.— La portentosa película dramática Fox que encierra una dura lección para las madres egoístas del amor de sus hijos: "Peregrinación" (Para mayores). Fin de fiesta: JAN KAWESKY y sus alumnas y el chansonnier PACO OBREGON.

Nacional

Especial y noche. — KAY FRANCIS, en la maravillosa película pasional a gran lujo: "Su propio pecado" (Para mayores; no recomendable para señoritas).

Setiembre

Especial 6.15 y noche 9.30— La película dramática por John Barrymore: "Consejero privado" (Para mayores).

Brasil

Especial y noche.— Maurice Chevalier el ídolo del público, en su última gran película: "Soltero inocente" (Para mayores).

Rialto

Especial y noche.— Bárbara Stanwick en la lujosa película pasional: "Carita de cielo" (Para mayores).

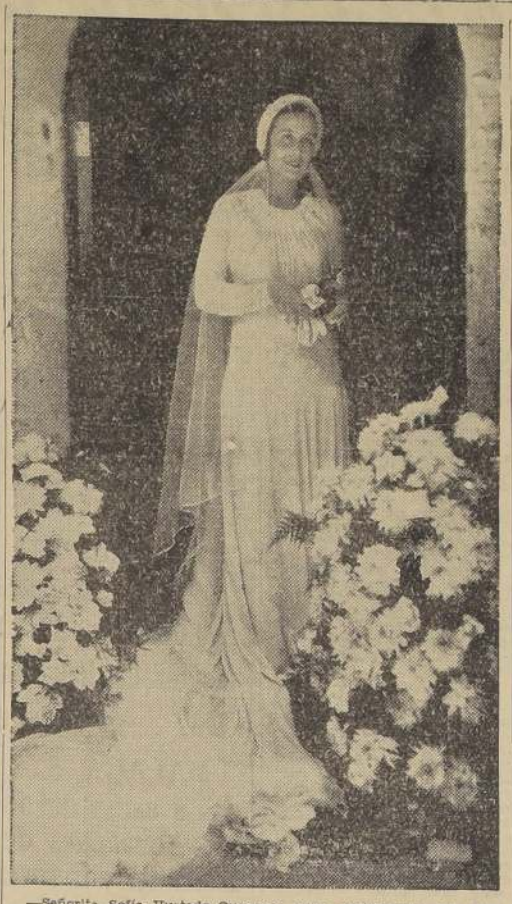

—Señorita Sofía Hurtado Quesney, cuyo matrimonio con don Manuel Bengolea, fué bendecido ayer en Las Agustinas ante una numerosa y distinguida concurrencia.

Don Marcial Martínez P.—

En la Clínica Alemana ha sido sometido a una delicada operación, por el doctor Alessandrini, el secretario-abogado de la Presidencia de la República, don Marcial Martínez Prieto.

Su estado es satisfactorio.

Fallecimiento.—

A la edad de 74 años y rodeado del cariño y respeto de todos los suyos, ha dejado de existir don Eugenio Caballero Figueroa.

Su muerte ha producido entre todos los que pudieron apreciar de cerca sus condiciones de caballero y buen amigo, un hondo sentimiento de pesar.

Cocktail.—

La señora Isabel Neuhaus de Escobar Solar, festejó con un cocktail a don Carlos Ledgar Neuhaus y señora, con motivo de su regreso al Perú.

Además de las familias Gaete Hartmann, García Neuhaus, Huidobro Sotomayor, Neuhaus Ugarteche, Sotomayor García y Sánchez Sotomayor fueron invitados: el Embajador del Perú y señora de Irigoyen, Consejero de la Embajada, señor Boza Alzorbe; Ministro del Paraguay y señora de Ramírez; Ministro de Relaciones, señor M. Cruchaga Tocornal; Ministro de Defensa Nacional y señora de Bello Codesido; Secretario de la Legación de Colombia y señora de Reyes, señor Suárez Borrero y señora de Suárez, señor Salvador Izquierdo y señora Matte de Izquierdo, señor Arturo Prat y señora Echaurren de Prat, señor Samuel Claro L. y señora Velasco de Claro, señora Isabel Bello de Pinto, Secretario de la Legación de Italia, señor Baratieri; señora Velasco de León, señor Augusto Vicuña y señora Huidobro de Vicuña, señora Lucía Velasco Lavín, señor Oscar Valenzuela y señora de Valenzuela, señora Blanca Langlois de Reyes, señor Gustavo García Díaz y señora Correa de García, señora Enriqueta Figueroa de Guzmán, señora Leonor Figueroa de Matta, señora R. E. Valenzuela de Zalles, señor Alfredo Escobar y señora, señor Enrique Matta Figueroa y señora Rogers de Matta, señor Luis Orrego Luco, señor Conrado Ríos Gallardo, señor Daniel Pereira y señora Bebin de Pereira, señor Alberto G. Huidobro y señora Errázuriz de Huidobro, señora Sara F. de Valdés, señor Javier Vial Solar y señora Espantoso de Vial, señor Otto Haas y señora, señor Luis Izquierdo y señora de Izquierdo, señor Tomás Lama y señora, señor Julio Garcés y señora, señora Marta Larraín Prieto, señor Estanislao García Huidobro, y señor Elías de la Cruz y señora.

¡NOVIOS!

Argollas de oro garantidas macizas, selladas y grabadas, desde 98 pesos el par. CASA SOSTIN, FABRICA DE ARGOLLAS, Nueva York 66, casi esquina Ahumada. Vs.- 7 Abr.

CRISTALERIA "VAL. ST. LAMBERT"
NIQUELADOS "W. M. F."
CUCHILLERIA "SOLINGEN"
LIQUIDA LA "MERCERIA SANTIAGO"
COMPAÑIA 1060 (LADO "TEATRO REAL") Vs.— G.

Club de Señoras.—

Las funciones que se efectuarán en este teatro.— Esta tarde a las 18.30 y en la noche a las 21 3|4 exhibirá este teatro la preciosa película dramática y de atrayente argumento "Carita de cielo", por Bárbara Steinwik.

Mañana sábado, irá la espléndida película "Dama por un día". El domingo, matinée, muy escogida para mayores y menores, y en especial y noche: "La casada alegre" por Lilian Harvey. El lunes, popular.

Clases.—Hoy de 14.30 adelante, piano, del señor Rojo, a la que pueden ingresar las personas interesadas.

Mañana, de 10 a 12, corte y confección, y también de 14.30 a 16 horas.

A Europa.—

Hoy partirá a Europa vía New York el señor Halph Ricci, Director Gerente de la Transradio Chilena.

Conferencia.—

Ciencia hindú yogui de la respiración es el tema sobre el cual disertará el Dr. Félix Valenzuela en su casa de salud, Catedral 2444, hoy de 19 a 20 horas. La entrada es absolutamente libre.

Movimiento aéreo de pasajeros.—

Pasajeros de la Panagra:

De Lima: Luis Solari, E. Indacochea, Mary Francis y W. Repp; de Arequipa: Adolfo Reccius; de Cristóbal, R. Sens Ingam.

Movimiento de pasajeros de la Línea Aérea Nacional durante la presente semana:

A Ovalle, señor Marco Aurelio Carmona, señora Teotista de Seco; a La Serena: Tte. coronel de Carabineros y ayudante general, don Adolfo Fleck Deichler, señor Luis R. Hiteshew e hijito Luis; a Vallenar, señora Raquel de Concha; a Antofagasta, señor G. F. Grey, Aliro Parga, Herbert Rannacher, Raúl Cavada, Héctor Holley Pedro Zúñiga; a Iquique: teniente señor Juan Concha; a Arica: señores Manuel R. Revilla, Víctor Cuya Escobar y señorita Clementina Villarroel.

Despedida de soltero

Asistentes al banquete con que sus amigos festejaron en el Club de Viña del Mar al señor Diego Rojas Romani, con motivo de su próximo matrimonio

Rosa María Rojas Guerrero

Se encuentra en Santiago, por una corta temporada, la poetisa peruana Rosa María Rojas, autora de un hermoso volúmen de versos publicados en Lima en 1932 con el título de "La Alcancía de Cristal".

Aparte de los aplausos que se ha ganado en las esferas intelectuales con su obra, Rosa María Rojas se ha hecho aplaudir vivamente por el público limeño en la recitación de sus propios versos. La sirven en esto una simpática presencia y una voz bien modulada e intencionada.

A su paso por Valparaíso y Viña del Mar, la poetisa limeña obtuvo nuevos triunfos en sus presentaciones y guarda con ello entusiastas homenajes de la prensa porteña.

Rosa María Rojas se prepara a dar algunos recitales en Santiago antes de regresar a su patria.

Almuerzo en Chiñigüe.—

Con motivo de ser su día onomástico el sábado próximo, el señor Ricardo Larraín Bravo ofrecerá un almuerzo a un grupo de sus relaciones en su fundo de Chiñigüe.

Funerales.—

A las 10.30 horas de hoy, después de una misa de honras en la capilla del Cementerio General, se efectuarán los funerales de la respetable señora María Luisa Herrera v. de Valdivieso.

EL TEA ROOM DE GATH Y CHAVES

Hoy viernes, inaugurará su temporada de Otoño-Invierno, el Tea Room de Gath y Chaves.

No necesitamos elogiar las condiciones de confort, de elegancia, de distinción que caracterizan a este salón. Son demasiado conocidas de nuestro gran mundo, de nuestras familias en general, para que necesitemos referirnos de nuevo a ellas. A este respecto no titubeamos en declarar al elegante Tea Room de Gath y Chaves, como uno de los mejores, sino el mejor y más chic de los salones de té santiaguinos.

La temporada que se inaugura mañana será sin duda de gran éxito social, ya que todo se reúne en este salón para hacer de él el rendez-vous más elegante.

Las reuniones del Tea Room serán amenizadas por la magnífica orquesta Zelesnak, que ejecutará el siguiente programa:

1.o La boda de Luis Alonso.
2.o Schirman, aires rusos.
3.o El patio de los naranjos, zarzuela.
4.o Fiotoro. Alejandro Stradella.
5.o Albeniz. Granada.
6.o Bretón. La Verbena de la Paloma.

COCOA PEPTONIZADA "HUCKE"
LA PREFERIDA POR EL PUBLICO
En venta en los principales almacenes

Sterling

ESTABLECIMIENTOS DE Tostaduría de Café Y MOLINOS de CEREALES
Estado 17.--Puente 565

La señora María Orostegui de Zilleruelo.—

Hondo sentimiento de pesar ha causado el fallecimiento de la respetable anciana señora María Orostegui de Zilleruelo.

Era casada con el conocido agricultor señor Ricardo Zilleruelo Sánchez y su fallecimiento enluta entre otros los hogares de las familias Tirado Zilleruelo, Cristi Orostegui, Zilleruelo Ríos y Zilleruelo Gumucio.

Matrimonios.—

Circula el siguiente parte:

"Benjamín Errázuriz y María Lastarria de Errázuriz participan a Ud. el matrimonio de su hija Angélica con el señor Francisco Walker Linares efectuado privadamente el 8 de marzo".

—Circula la siguiente invitación:

"René Lardinois, participa a Ud. su matrimonio con la señorita Inés de la Fuente Chaparro, y tiene el agrado de invitarle a la ceremonia religiosa que se efectuará el 8 del presente, a las 17 horas en la Parroquia de la Asunción".

Fallecimientos.—

Han fallecido:

En Valparaíso el caballero ecuatoriano don Alejandro Cruz.

En esta capital:

—Don Julio Lynch Canciani.
—Doña Victoria Aranguiz Bascuñán de Barros.
—Doña Teresa / Laso de Urrutia.
—Don Arturo / Concha Cortínez.

Nacimientos.—

Ha nacido en Valparaíso una hijita del señor Miguel Fajardo Andrade y de la señora Rebeca Rovira de Fajardo.

—Ha nacido una hija del señor Manuel González Henríquez y de la señora Adela Lagrée de González.

Ha nacido un hijo de don Fernando de la Cruz Rojas y de la señora Adriana Guerrero de de la Cruz.

Viajeros.—

—Ha regresado de Curicó, fundo "Santa Rosa de los Niches", la señora Sara de Ewar.

—Del Sur el señor Alfredo Torrealba, Director del Instituto Comercial que lleva su nombre.

—A Talca el señor Manuel Videla y señora Elena Achondo de Videla.

—De Viña del Mar los señores Agustín y Carlos R. Edwards, Agustín Edwards Budge, J. Rafael Brunet Brown, Senador González Cortés y las familias Onfray Barros y Echeverría Mc Fadzen.

—De Pumanque don Guillermo Velasco Martínez, señora Ana Leteller de Velasco y familia.

—A Temuco don Alfredo Rodríguez Mac Iver, Intendente de Cautín.

—De Panimávida la señora Rosa del C. de Soruco e hija Lucía.

—De Valparaíso don Osvaldo Ramírez Quezada, Luis Quezada Prado, señoritas María y Ana Ramírez Quezada.

—Ha regresado de Viña del Mar la familia Guillisasti Tagle.

El match de polo de Chimbarongo.—

Muchos años hacía que no se presenciaba un espectáculo social y deportivo como el efectuado durante los días de la Semana Santa, en la cancha de polo de la Hacienda "Chimbarongo" perteneciente a la familia Luco Blanco. Chicas se hicieron las tribunas para contener el enorme público que quería volver a sentir los momentos vividos cuando jugaba el antiguo team "Gorila" que lo integraba el malogrado jugador Fernando Luco. Entre las numerosas familias pudimos anotar a las siguientes:

Zañartu Luco, Luco Court, Prado Dittborn, Luco Blanco, Urrejola Dittborn, Prado Luco, Fierro Dittborn, Chadwick Errázuriz, Echenique Lyon, Costabal Zegers, Reynal Salas, Correa Guzmán, Correa Larraín, Correa Lecaros, Correa Ovalle, Prieto Urrejola, Arroyo Correa, Lavín Rodríguez, Rodríguez Rodríguez, Cruz Gana, Cruz Valdés, Valdés Rodríguez, Reyes Reyes, Labbé León, Montt Joglar, Montt Valdés, Blanco Irarrázaval, Correa Vial, Puyó León, Guzmán Moreno, Fabres Guzmán, Correa Morandé, Silva Iturriaga, Vial Montes, Piwonka Moreno, Valdés Pereira, Castello Branco Pereira, Echeverría Valdés, Vial Errázuriz, Walker Herreros, Videla Lira, Moreno Videla, Camiruaga Olivares, San Martín Bocán, Dr. Héctor Ríos R., Dr. Alonso Zumaeta, Araya Gatica, Joglar Rojas, Echenique Silva, Astaburuaga Aristía, Granier Sánchez, Hurtado Ruiz Tagle, Piñeiro Joglar, Vergara Joglar, Covarruvias Sánchez, Ossa Ruiz, Valdés Izquierdo, Vicuña Ossa, Valdés Hurtado, Prieto Cuadra, Prieto Urrejola, Aldunate Phillips, señor Jimenez, Jefe de Deportes de "El Diario Ilustrado" y Mario Varas R., Corresponsal de "La Nación".

CHEVALIER

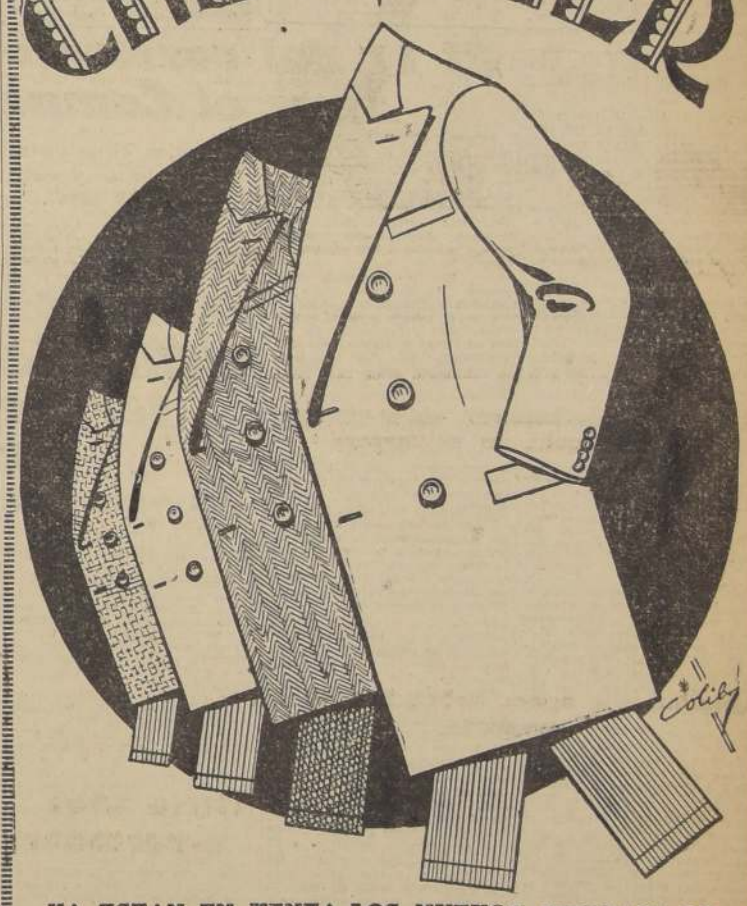

YA ESTAN EN VENTA LOS NUEVOS MODELOS DE SOBRETODOS "CHEVALIER"

Véalos Ud. y adquiera o separe el suyo. Son modelos de nuestra creación, diseñados por verdaderos *maestros sastres* y terminados por obreros especializados. Las telas y forros empleados son de primera calidad y sus diseños y coloridos exclusivos hacen que nuestros

SOBRETODOS "CHEVALIER"

sean los preferidos por los caballeros elegantes.

Sobretodos Chevalier, desde $ 220.-

ELIMINE LA DUDA. COMPRE EN LOS

Grandes Almacenes GARCIA
Alameda y Av. España

INFORMACIONES CABLEGRAFICAS DEL EXTERIOR

DE NUESTROS CORRESPONSALES ESPECIALES, DE THE UNITED PRESS ASSOCS. Y AGENCIA STEFANI, VIAS ALL AMERICA CABLES Y WEST COAST CABLE.

Es probable que la Conferencia del Desarme sea convocada para mediados de mayo o después

Esta resolución se adoptaría en la reunión que celebrará el Comité Directivo de la Conferencia el 12 del corriente, en Ginebra. — Se entiende que los franceses insistirán en que se decida definitivamente si la Conferencia continúa sobre dos bases que ellos proponen. — Henderson y Agnides conversan con Norman Davis en Londres. — La importancia del resultado de la Conferencia para la Liga de las Naciones

LONDRES, 5. — El presidente general del Desarme, Mr. Arthur Henderson, y Agnides visitaron al delegado norteamericano y parte en armamentos Norman Davis, a las 10.30.

Le explicaron los propósitos que guiaban la reunión del Comité Directivo de la Conferencia, el 10 del corriente en Ginebra, y le expusieron un cuadro completo de los acontecimientos.

Se sabe que una nueva medida que discutirán Francia y Gran Bretaña, contempla sanciones económicas para los contraventores de la Convención de Armamentos, que consistirían en los embargos de los créditos financieros, así como también la negativa de los países interesados a aceptar mercaderías de las naciones agresoras.

Mr. Davis, no ha decidido hasta ahora si representará o no a Estados Unidos en la reunión del Comité Directivo.

En un editorial evidentemente inspirado, el "Times" anuncia que el objetivo de las negociaciones franco-británicas en un pacto de limitación garantida de armamentos en la Europa occidental.

Se ha sabido que el Gobierno rechazó la insinuación francesa sobre que en la Convención de Desarme se prometiera la inviolabilidad de las fronteras de Francia y sus aliados en Europa. En cambio Gran Bretaña se mostró inclinada a robustecer el Pacto de Locarno incorporando en él la provisión relativa a las sanciones económicas de la Convención.

A este respecto, es de suma importancia la visita que hará a Londres, el 23 del corriente, el Subsecretario de Relaciones italiano, signor Fulvio Suvich. — (U. P.).

GINEBRA, 5.— Los altos funcionarios de la Liga de las Naciones confirman que el desarme aun continúa siendo la llave de las preocupaciones de la Liga. Se nota la existencia de un ligero optimismo, en cuanto a la conclusión de un tratado antes que termine el verano. Este tratado disminuiría la tensión y permitiría la reforma y el fortalecimiento de la corporación ginebrina.

Las perspectivas actuales son que la entrada de Rusia a la Liga puede apurar la vuelta de Alemania a Ginebra, sin muchas condiciones, una vez que el tratado sea firmado. Por otra parte, los miembros de la Liga creen que la situación austriaca está aun en una situación no determinada. El discurso del ex Canciller rumano, Titulescu, demostró que los miembros de la Pequeña Entente (Sudeslavia, Checoeslovaquia y Rumania) todavía no están convencidos de que el acuerdo de Mussolini con Austria y Hungría no significa la revisión de las demandas italo-húngaras, en el sentido de estudiar nuevamente el tratado.

El Premier Mussolini dijo, en su discurso del 18 de marzo, que la institución de Ginebra puede "hundirse o salir a flote" en la mar gruesa del desarme.

Sus palabras fueron recibidas con gran emoción en Ginebra. En su mayoría, los partidarios de la Liga creen que el dictador italiano está en la razón. La Liga puede salir a flote en medio de la tormenta del desarme o puede hundirse y ahogarse.

Dicen que el fracaso de la Conferencia del Desarme significaría, probablemente, el retiro definitivo de Italia de Ginebra y el alejamiento continuado de Alemania para no volver. Destruiría cualquiera posibilidad de entrada de Rusia y de Estados Unidos y causaría entre otras naciones un desinterés por la organización de Ginebra.

También están los que dicen que la Conferencia del Desarme NO matará a la Liga, pero éstos constituyen la minoría. Sin embargo, admiten que tal fracaso privaría a la Liga de todo poder político y prestigio y la reduciría a ser una organización ejecutora de acuerdos internacionales en cuanto a cuestión social y educación.

Los funcionarios de la Liga admiten, en privado, que el futuro es sumamente obscuro. Sólo hay una pequeña oportunidad de obtener una especie de tratado sobre armamentos. Aunque se obtuviera un tratado, se clamaría inmediatamente por la reforma de la Liga, antes de que Italia prometiera su colaboración o Alemania volviera a Ginebra o Rusia se uniera a la Liga.

Uno de los propósitos inmediatos e importantes, en cuanto a un acuerdo sobre armamentos—según se dice aquí—es que Alemania vuelva a la Liga. Pero muchos círculos creen que Alemania sólo volverá si se hacen ciertas reformas en la corporación. Aun puede regatear por más concesiones de parte de Francia, como un precio de su retorno.

Mientras tanto, se comenta intensamente acerca de la entrada posible de Rusia a la familia de las naciones. A pesar de que estas informaciones no son aún confirmadas por Moscú, la United Press está informada en una forma autorizada de que los franceses están trabajando con bastante actividad, para obtener la entrada de Rusia antes de la Asamblea de otoño.

Debido a los recientes discursos y declaraciones de Moscú, se estima aquí que Rusia no se opondría a una cooperación aumentada con Ginebra. Tal paso fortalecería la mano de Rusia en contra del Japón.

También está preocupada Rusia a causa de las relaciones crecientes e íntimas entre Polonia y Alemania. Para eliminar esto y ganar el apoyo completo del block francés, sería necesario que Moscú se uniera a la Sociedad de Ginebra.

Nadie se mofa aquí de la posibilidad de ver a los rusos en la Liga. Pero creen que ellos, lo mismo que los alemanes y los italianos, no harán ningún movimiento por acercarse a Ginebra, hasta que el desarme esté completamente arreglado. Se dice también que un arreglo feliz del desarme sería el precio que exige Moscú por su entrada. También puede insistir en que Rusia sea reconocida por todos los miembros de la Liga antes de ocupar su asiento.

Las consideraciones de si la Liga vivirá o no después de la conclusión de la Conferencia del Desarme, no ha hecho que los partidarios de la Liga desculden la importancia del acuerdo reciente de Mussolini con Austria y Hungría.

A pesar de la crítica que ha sufrido Ginebra de parte de Mussolini, existe aquí una gran simpatía por el programa danubiano del Duce. Los partidarios de la Liga dicen que la Conferencia de Stressa indicó el camino para llegar a un ajuste económico del deplorable estado de cosas en la Europa Central y Oriental.

Pero los celos políticos hicieron que esta conferencia no tuviera resultado alguno. Se cree aquí que Mussolini ha hecho un gran servicio al tratar de prestar ayuda económica a Austria y Hungría, sobre las bases sugeridas en Stressa.

No obstante, temen que su acuerdo pueda llegar a un punto de nulidad si la cooperación de Checoeslovaquia, Rumania y Sudeslavia no se obtiene. Dicen que el peligro está en la posibilidad de que el acuerdo italo-austro-húngaro pueda sobrepasar sus límites económicos y asumir un carácter político que disguste a la Pequeña Entente.

Si los sudeslavos y los checoeslovacos creen que Mussolini utilizará el nuevo block por él creado para impulsar su programa de revisión de tratados, hay un peligro de conflicto entre los dos grupos opuestos.

Si, por otra parte, Francia deja a la Pequeña Entente a su propia suerte para fortalecer sus relaciones con Italia, entonces aparece el peligro de que Sudeslavia y Rumania comiencen a "flirtear" con Alemania. Hay ciertos signos en este sentido y se comentan como una advertencia para Francia, a fin de que elija entre la Pequeña Entente o Italia.

Visto todo esto desde el mirador de Ginebra, hay la tendencia a abrigar esperanzas en el sentido de que cesará el movimiento de los grupos opuestos y de que se obtendrá cierto arreglo económico permanente. — (U. P.).

PARIS, 5.—Con el fin de evitar la huelga que motivaría la rebaja de sueldos, Doumergue dirigió un llamado al pueblo por intermedio de las estaciones de radio, concebido en los siguientes términos:

"Cuando todas las clases sociales sufren los efectos de la crisis, yo estimo que los empleados públicos deben aceptar la rebaja del cinco por ciento en sus sueldos."

Recordó a los empleados públicos la enorme disminución que han sufrido las rentas de productos agrícolas.—(U. P.).

Desaparecen los pordioseros y los vagos en Alemania

BERLIN, 5. — "En la nueva Alemania, nadie tendrá que pedir limosna".

De esta manera saludan los nazis el casi total desaparecimiento de los pordioseros y la marcada disminución, aun en distritos rurales, de los vagos.

Orgullosamente se declara que hace poco más de un año, los pordioseros infestaban las calles de las ciudades, y que las bandas de vagos ladrones a menudo obligaban a los agricultores a pagar un verdadero "tributo".

Los nazis han desarrollado una vigorosa campaña contra ambas clases de indesejables, y actualmente se toma a los pordioseros bajo cuidado en las organizaciones de socorro del Estado o se los envía a los asilos de ancianos.

A los vagos se les pone a trabajar. — (U. P.).

Mañana parte Ramón Novarro a Sudamérica, acompañado de Carlos Borcosque

NUEVA YORK, 5. — El actor cinematográfico Ramón Novarro partirá para Sudamérica a bordo del vapor "Northern Prince", el 7 de abril, acompañado del periodista chileno Carlos Borcosque.

Novarro visitará las principales capitales sudamericanas, incluyendo Santiago de Chile, donde actuará en uno de los principales teatros de esa capital.— (U. P.)

No es efectivo que Sacasa esté dominado por la Guardia Nacional

WASHINGTON, 5. — El Encargado de Negocios de Nicaragua, Henri De Bayle, desmintió que el Presidente Sacasa estuviera en manera alguna prisionero de la Guardia Nacional. Agregó que Sacasa contaba con el "apoyo unánime e inequívoco del pueblo".

"Sacasa, — agregó, — es de una integridad impecable y posee una gran tranquilidad". Fué solo su capacidad que impidió la declaración de una guerra civil a la muerte de Sandino.

El Congreso aprobó inmediatamente un voto de confianza y apoyó al Presidente quien asumió en el acto la dirección y control de la Guardia Nacional, como comandante en jefe de las fuerzas de mar y tierra. Todos los oficiales le prometieron completo apoyo y lealtad". —(U. P.)

300.000 pesetas de pérdida en el incendio de los Almacenes de Salitre de Chile, en Málaga

MALAGA, 5. — Las pérdidas habidas a causa del incendio de ayer en los Almacenes de Salitre de Chile, ascienden a la suma de trescientas mil pesetas. La activa labor de los bomberos evitó que las pérdidas fueran mayores.

Se ignoran las causas de este siniestro.- (U. P.)

CAMBIOS Y PRECIOS DEL ORO EN LONDRES

LONDRES, 5.— El precio del oro se fijó para hoy en 134 chelines con 8 peniques y medio la onza, totalizando las transacciones de hoy de este metal, 310,000 libras esterlinas.—(U. P.)

LONDRES, 5.— El dólar abrió hoy en este mercado a razón de 5.16 1|4 dólares por libra, y el franco francés a 78 5|16 francos por libra.—(U. P.)

Los reyes de Siam llegaron a París, en viaje a EE. UU.

PARIS, 5. — Desde Turín llegaron a esta capital los reyes de Siam.

Hacen lentamente su viaje a Estados Unidos, a donde deberán llegar en setiembre.

Dieciséis mil kilómetros han viajado los reyes desde que salieron de Bangkok en viaje a Estados Unidos, para someterse S. M. Prajadhipock a los cuidados de un dentista. S. M. Rambai Barni lo acompaña porque es una esposa amante que quiere estar al lado de su marido en todos los instantes de su vida.

Con la pompa y el ceremonial tradicionales, reservados para los monarcas visitantes, los soberanos fueron recibidos por el Presidente de la República, M. Lebrun, y el personal del Quai d'Orsay. Durante este viaje de "incógnito", el Rey oriental no hará ninguna visita de carácter oficial al Elíseo.

Gran parte del tiempo desde que llegaron a Europa, el Monarca lo ha pasado en la silla de un dentista norteamericano. El mismo facultativo lo operará de las encías, probablemente en Londres, a donde irán SS. MM. a principios de mayo.

Como todo buen nacido, el Rey Prajadhipock odia la silla de los dentistas, y el solo pensamiento de las endiabladas maquinitas le produce los mismos espeluznos que a cualquiera otra persona. Sonriente, dice que hasta el mismo Napoleón odiaba a los dentistas. Cuando queda libre de su dentista, el Soberano recorre la Europa como un turista corriente. En la Riviera francesa besó a los hermosos niños que allí había; visitó las fábricas de perfumes, hospitales y casinos, aun cuando no juega. Con el acento característico de los hombres que han estudiado en el Eton College, tiene mucho que decir sobre el desarrollo del Occidente. Pero su mayor placer es tomar vistas con una de las 18 cámaras fotográficas y cinematográficas que lleva en su equipaje. La Reina pasa el tiempo jugando tennis. —(U. P.)

GRAN BRETAÑA

EL EMPRESTITO DE CONSOLIDACION DE 150.000.000 DE LIBRAS

LONDRES, 5. — A las 9 de la mañana se abrieron a la suscripción popular las listas de la emisión del empréstito de consolidación de ciento cincuenta millones de libras en bonos del 3 por ciento y redimibles en 1959/69. A las 11.30 ya estaban cerradas. — (U. P.)

El 11 del corriente se iniciará en el Luna Park de Buenos Aires el Campeonato Sudamericano de Basketball

Argentina tiene ya seleccionado su equipo. — Se espera que participen, además, teams de Chile, Brasil y Uruguay. — El torneo durará seis reuniones.—Aunque aún no se ha fijado el "fixture", ya hay gran interés y buena demanda de entradas

BUENOS AIRES, 5.—La Federación Argentina de Basketball ha designado a los jugadores que integrarán el conjunto argentino que participará en el próximo torneo sudamericano. Estos players son: Víctor di Vita, Carlos Orlando, José Verzini, Santos Gianuzzo, Olindo Oneto, Ricardo Peyru, Pedro Aizcorbe, Roberto Boldo, Ramón Gutiérrez Zaldivar y Alberto Orri.—(U. P.)

BUENOS AIRES, 5.— Se han fijado los días 11, 18, 16, 18, 20 y 21, para los partidos de basketball por el campeonato sudamericano.—(U. P.)

BUENOS AIRES, 5.— La disputa de campeonato argentino de basketball, se verificó hace algún tiempo en Rosario y en el que se clasificó como vencedor el equipo de Córdoba, tiene ahora un motivo más para demostrar la popularidad que va adquiriendo este deporte que consigue en todas las oportunidades congregar concurrencias extraordinarias.

Están ya terminados los trabajos preliminares para la disputa del torneo máximo de basketball en Sud América. Se trata del Campeonato Sudamericano, en el que intervendrán representaciones de Chile, Uruguay, Brasil y Argentina. El solo nombre de los seleccionados es suficiente para anticipar lo interesante que lógicamente tiene que resultar el torneo.

Muchos han sido los inconvenientes que debieron ir salvando los dirigentes, pero ya está asegurada su disputa y en consecuencia lo que antes no pasó de ser por momentos una mera posibilidad, hoy es una realidad.

El torneo se iniciará el 11 de abril, habiéndose fijado para su disputa el Luna Park, local espacioso al aire libre y que permitirá una concurrencia superior a 30 mil personas. Ese número de espectadores es el que se calcula que fácilmente podrá congregarse en cualquiera de las reuniones a disputarse el correspondiente torneo.

ARGENTINA NO PARTICIPARA EN EL CAMPEONATO MUNDIAL DE FOOTBALL DE ROMA

Brasil, Chile, Uruguay y Argentina participarán. Desde el 11 al 22 de abril y en seis reuniones se disputará el campeonato, sin que hasta el momento se haya preparado el fixture definitivo. Pero basta su solo anuncio para que ya el interés de los aficionados se denote en los pedidos de entradas por anticipado, que están llegando a la Federación Argentina de Basketball, pues se ha resuelto conceder un carnet abono a precios especiales que permitiera la entrada a las seis reuniones. — (U. P.)

Italia, desilusionada de las conferencias mundiales, piensa que es oportuno reanudar la CEM.

El sentimiento general es que esta clase de torneos jamás dan un resultado provechoso.—

ROMA, 5. — Se anuncia que el representante especial del Presidente Roosevelt Mr. Richard W. Child, visitará Italia a fines de este mes, para interesar a Italia en la resurrección de la Conferencia Económica Mundial. Las proposiciones han sido recibidas con mucha frialdad en los círculos oficiales, en donde la United Press ha obtenido las opiniones de que "la CEM está completamente muerta".

En efecto, el renacimiento de esta conferencia no ha despertado ninguna simpatía en Italia.

La opinión semi oficial de aquí sobre el particular se inclina hacia el punto de vista de que las conferencias mundiales, en particular, no han dejado últimamente ningún recuerdo agradable entre las naciones que han asistido a ellas. No han conducido a ningún resultado definitivo, y, en algunos casos, han llegado hasta agravar la situación.

Hablando sobre este asunto, el "Il Giornale d'Italia", de Roma, dijo hace poco: "Respecto de la cuestión de un nuevo congreso financiero y económico, el punto esencial es que las causas que motivaron el fracaso de la conferencia anterior aún existen. Las diferencias de opinión entre las naciones, sobre la cuestión del patrón oro, por ejemplo, siguen intactas".

Los círculos oficiales de aquí van más allá que la prensa fascista en la condenación de las conferencias mundiales y no muestran simpatía alguna por ellas. Hacen notar que estas conferencias mundiales son sugeridas a menudo, por una nación u otra, por razones que no se pueden calificar completamente libres de interés personal. Se ha declarado que tales tácticas son comunes y a veces inevitables en los círculos políticos de todos los países; pero la opinión de aquí es que no se puede ganar ningún fin útil al presente accediendo a tales proposiciones.

Se pregunta que cuál es la utilidad de otra Conferencia Económica Mundial, actualmente, cuando no hay ni la más ligera indicación de que se pueda llegar a un acuerdo general sobre el punto más sencillo.

El clock del patrón de oro se apega fuertemente a este sistema y no muestra señales de querer cambiar de parecer. Italia, en particular, mediante una declaración oficial sobre el asunto, ha hecho saber una vez más que la lira será defendida contra todas las tentativas para apartarla del oro. Los países con circulante "manejado", tales como Estados Unidos y Gran Bretaña, parecen suficientemente satisfechos con su política financiera, aunque piensen hasta cierto punto que no será una política definitiva.

Según opinión vertida de aquí, también hay una gran confusión en los derechos aduaneros, sistemas de cuotas, equilibrio de importaciones y exportaciones y en los acuerdos recíprocos de exportación. Todo esto no ofrece ninguna promesa de acuerdo, de vastas proporciones entre las naciones.

Incidentalmente, la competencia comercial del Japón ha originado cierta ansiedad en Italia, pero no revela ninguna posibilidad de acuerdo.

En realidad, la mano de Italia se ha revelado en los protocolos que ha firmado hace poco con Austria y Hungría, como también en otro número de tratados económicos y comerciales firmados con otras potencias, últimamente, como ser con Argentina y Brasil. Hay otro en preparación con Chile.

La política actual de Italia en materia económica es una política directa de trato con las naciones vecinas. El país no cree que el momento es propicio para una Conferencia Económica Mundial. Se cree aquí que si se reúne otra vez la Conferencia Económica Mundial de 1933, los resultados serán más nulos que los del año pasado.

Probablemente, la dificultad más grande que hay para tal conferencia reside en el antagonismo financiero de las naciones anglo sajonas con su circulante manejado, y de las naciones que aún conservan su patrón oro.

Italia cree que la vuelta al sistema del oro de los países alejados es inevitable y que esto debe ser una cosa preliminar a cualquier acuerdo internacional sobre cuestiones tan vitales como los derechos aduaneros, cuotas, deudas de guerra y política comercial, en general.

Se piensa aquí que aun falta mucho tiempo para que se celebre una conferencia mundial con buenos resultados. —(U. P.)

Argentina no concurrirá al campeonato mundial de Football

BUENOS AIRES, 5. — En la reunión de mañana, la Asociación de Football Amateurs resolverá no concurrir al Campeonato Mundial de Football. — (U. P.).

Se suicidó el gran tennista japonés Jiro Satoh

TOKIO, 5.— La Asociación Japonesa de Tennis anuncia que el jugador Jiro Satoh, miembro del equipo de la Copa Davis, se suicidó arrojándose al mar desde el vapor "Hancke Maru", poco después que éste había zarpado de Singapur en viaje a Europa.

El "Hakone Maru" buscó durante tres horas frente al cabo de Malaca el cadáver de Satoh, pero sin resultado alguno. Se encontró su testamento escrito en el camarote.

Satoh tenía 26 años y era capitán del equipo japonés de la Copa Davis.

A causa de una enfermedad nerviosa, se había negado a seguir viaje.—(U. P.).

SINGAPORE, 5. Jiro Satoh y los otros miembros del equipo de la Copa Davis llegaron ayer a esta ciudad. Satoh, debido a su mala salud, pensaba regresar al Japón. Sin embargo, después de un examen médico resolvió seguir viaje a Europa, donde debería enfrentar a los australianos por la segunda serie de la Copa Davis.—(U. P.).

Record mundial de las 150 yardas, natación estilo espalda

COLUMBUS (Ohio), 5.— Albert Vande Weghe, de 17 años de edad, de Newark, N. J., quebró el record mundial de las 150 yardas de espalda, al marcar el tiempo de 1.36.9 en los campeonatos finales de natación para adultos. —(U. P.)

OTRO RECORD DE NATACION

COLUMBUS, (Ohio), 5.—Taylor Drysdale, de la Universidad de Michigan, batió el record mundial de las 300 yardas de natación en 3.35.4.—(U. P.).

BOLSA DE VALORES DE NUEVA YORK

NUEVA YORK, 5.— La Bolsa de Valores abrió floja, pero fuerte; el dólar, más fuerte; los bonos, irregulares; el algodón junto con la plata, apenas si cambiaron; la libra esterlina abrió a razón de 5.15 1|2 dólares. Las ventas de algodón para mayo se cotizaron a razón de 12.02 dólares por bala.— (U. P.).

NUEVA YORK, 5.—La Bolsa de Valores cerró irregular y tranquila. El cobre y petróleo cerraron con alzas. El algodón estuvo flojo. La libra esterlina cerró a 5.15 1|4 dólares.

Las ventas alcanzaron a un total de 1.420,000 acciones.—(U. P.)

NUEVA YORK, 5. — A las 11 horas, las acciones se mostraban muy flojas y con alza de fracciones. —(U. P.)

El cadáver de Stavisky, enterrado por tercera vez

PARIS, 5. — El cadáver de Stavisky fué sacado de la morgue y enterrado en el Cementerio de Pere Lachaise, en presencia de la esposa del estafador, la que inmediatamente después fué devuelta a su celda en la cárcel.

Esta es la tercera vez que se entierra el cadáver del famoso estafador. —(U. P.)

ANA FEHRMAN VALDES
SABE DE AMOR
Sabe de negocios comerciales.
CONSULTELA
CECIL HOTEL
Departamento 6

EL CONTRABANDO ALEMAN DE ARMAS A CABO IFNI

MADRID, 5.— El Premier Lerroux da dicho a la prensa, con respecto al rumor de un contrabando de armas a Cabo Ifni, que "el Gobierno está informado de la posible llegada de varios barcos a Cabo Ifni; pero no los hemos visto". Querría decir esto que hasta este momento parece todo una fantasía y que reina la normalidad.—(U. P.)

ENERGICA OPOSICION ENTRE LOS EMPLEADOS PUBLICOS HAN ENCONTRADO LAS MEDIDAS DE ECONOMIA DE DOUMERGUE

Ayer hubo ya algunas manifestaciones en París.—El Gobierno ha lanzado una proclama en que explica la necesidad de tales economías. — Catorce de los quince decretos del Premier entraron en vigencia ayer.—El relativo a la separación de empleados se cumplirá progresivamente

PARIS, 5. — Catorce de los decretos de economías del Premier Doumergue aparecieron publicados hoy en el "Diario Oficial". En consecuencia, entran en vigor hoy mismo. El decreto que se refiere a la separación de los 80,000 empleados públicos se pondrá en vigor progresivamente.

El Premier Doumergue envió una carta el Presidente Lebrun, en la que le hace las siguientes explicaciones: "Si el Parlamento no hubiera aprobado mis facultades excepcionales y el Gabinete hubiese vacilado en actuar como le pedía, ello hubiera significado la conclusión del Tesoro o la inflación".

Entretanto, los empleados de correo han acordado una "enérgica defensiva".

En defensa ante esta enérgica actitud por la rebaja de salarios de cinco a diez por ciento y las disminuciones análogas en las pensiones y separación de sus puestos de 85,000 empleado, el Gobierno ha lanzado una proclama al pueblo, en que pide calma y advierte que "debe adoptarse el programa de economías del Gobierno o Francia ha de cerrar su Tesoro Público o recurrir a la inflación. Cualquiera de los dos pasos afectará en primer término a los empleados públicos". —

En seguida, contestando a la amenaza de los empleados, de plegarse a los comunistas durante la celebración del 1.o de mayo, la declaración del Gobierno recalca que "los sucesivos déficits presupuestarios han comprometido las finanzas públicas, lo cual hace necesario recurrir a enérgicas economías. Los presupuestos de la defensa nacional han sido rebajados en dos mil millones en dos años, y los impuestos han sido aumentados en cuatro mil millones de francos. Sin embargo, todavía hay un déficit de cuatro mil millones de francos. El trabajo ha recibido un duro golpe con la cesantía, y los agricultores no pueden colocar sus cosechas. En consecuencia, los empleados públicos deben compartir la carga.

La primera manifestación resultante de la reducción de salarios consistió en un movimiento de varios centenares de trabajadores de la central telefónica de Grenelle, quienes gritaron "abajo" a Tardieu y urgieron a los funcionarios a declararse en huelga.

Su actitud duró hasta que los escuadrones de asalto de la policía los dispersaron. —(U. P.)

Las gestiones para alcanzar la solución del problema de Leticia

BOGOTA, 5.— El Gobierno dió a la publicidad el texto íntegro de las notas dirigidas a la Liga de las Naciones por los Gobiernos de Colombia y Perú sobre la prórroga del mandato de la Comisión Administradora de Leticia.

El sentido de las notas está de acuerdo con las declaraciones hechas posteriormente por ambos Gobiernos.— (U. P.)

LIMA, 5.— Los diarios continúan comentando el impasse en la Conferencia de Leticia en Río de Janeiro. "El Comercio" argumenta, apoyándose en un reciente editorial de "El Mercurio", de Santiago de Chile, y en otro del diario "O Jornal", de Río de Janeiro, que las opiniones favorables a la prórroga del mandato de la Comisión de la Liga "son doblemente valiosos, tanto por la importancia y seriedad de los periódicos que las emiten como por el porvenir de los países sudamericanos, capacitados por esta circunstancia, para conocer las verdaderas medidas de orden internacional requeridas para llegar a resolver en forma satisfactoria y permanente el diferendo peruano-colombiano".— (U. P.)

RADIOS
PHILIPS — MODELO 2510, con
Mueble y Parlante Electrodinámico
REALIZA:
MORRISON & Cía.

Los cupones vencidos de los Bonos de la Deuda Interna del Estado, se reciben en todas las Tesorerías Fiscales como moneda legal para solucionar toda clase de obligaciones con el Fisco. (Contribuciones, derechos de Aduana, etc.)

CAJA DE AMORTIZACION
Huérfanos 930, tercer piso.
Ca - MO.

INFORMACIONES CABLEGRAFICAS DEL EXTERIOR

DE NUESTROS CORRESPONSALES ESPECIALES, DE THE UNITED PRESS ASSOCS. Y AGENCIA STEFANI, VIAS ALL AMERICA CABLES Y WEST COAST CABLE.

Cadetes del Colegio Militar boliviano asaltaron en la mañana de ayer dos cuarteles de policía de la Paz

Fueron los cuarteles de la Policía Militar y Policía Política, que se hallan situados a corta distancia del Palacio Presidencial. — Desde allí comenzaron un fuego graneado. — Murieron dos mujeres y quedaron innumerables heridos.—El Gobierno adoptó rápidamente medidas de seguridad e intimó la rendición a los revoltosos. — Estos cedieron a eso del mediodía.—Se aplicarán severos castigos a los revoltosos y sus instigadores. — El comercio estuvo cerrado toda la mañana. — El pueblo no participó en esta intentona. — Comunicado del Gobierno

EN ASUNCION ATRIBUYEN ESTE INCIDENTE AL DESCONTENTO CONTRA LA RESOLUCION DEL PRESIDENTE SALAMANCA DE CONTINUAR LA GUERRA EN EL CHACO. — DEDUCEN QUE EL PUEBLO NO QUIERE MAS GUERRA Y QUE AUN ESTARIA DISPUESTO A INTERVENIR ENERGICAMENTE. — Y COMO CONSECUENCIA, ESTIMAN QUE SE ACERCARIA EL FIN DEL CONFLICTO

LA PAZ, 5. — El Ministro de Gobierno entregó un comunicado a la prensa, que dice:

"Una pequeña fracción, compuesta por 25 cadetes pertenecientes al Colegio Militar, se introdujo al amanecer de hoy en el local de la Policía Central y Militar, adoptando una actitud subversiva y haciendo fuego sobre la tropa.

"El Gobierno tomó inmediatas medidas, consiguiendo restablecer el orden a las 11 horas. Reina tranquilidad en el país. El comercio, bancos y oficinas públicas permanecieron cerrados hasta medio día, pero después reabrieron, funcionando normalmente. El Gobierno cuenta con el patriótico apoyo de todos los ciudadanos para el mantenimiento del orden y proseguir la defensa nacional.

"El pueblo no participó en el fracasado movimiento, y el Gobierno investiga para dar con sus instigadores. — (U. P.).

LA PAZ, 5. — Pequeños grupos del Colegio Militar se introdujeron al amanecer de hoy en los locales de la Policía Central y Política Militar, e hicieron fuego desde allí, en especial sobre el Palacio de Gobierno.

El general José Lanza, que fué nombrado Jefe de la Guarnición, se trasladó a la Policía Central y pidió la rendición incondicional de los cadetes, quienes inmediatamente se rindieron. El pueblo, que no participó en el movimiento, se lanzó a las calles manteniéndose en actitud de expectativa. El orden quedó restablecido a las 11 horas.

Inmediatamente que se produjo el movimiento, el Gobierno tomó todas las medidas del caso e hizo rodear los edificios donde se habían atrincherado los cadetes, produciéndose un breve tiroteo.

A las 10 horas, los cadetes concentrados en el edificio de la Policía Militar se rindieron incondicionalmente y a las 11 hacían lo mismo los de la Policía Central.

El resto de las tropas de la guarnición, como asimismo la policía, se mantuvo leales al Gobierno. — (U. P.)

LA PAZ, 5. — La Oficina Oficial de Informaciones comunica:

"Los sucesos producidos esta mañana no significan otra cosa que un movimiento sin consecuencias, de un grupo de cadetes, quienes ocuparon sorpresivamente los cuarteles de la Policía Central y Militar, haciendo fuego desde las ventanas de ambos edificios".

"El general Lanza, nombrado Jefe de la Guarnición de La Paz, parlamentó con los amotinados, consiguiendo finalmente reducirlos. A mediodía fueron conducidos por el propio general Lanza y acuartelados en el Colegio Militar. En ningún momento el pueblo participó en el movimiento ya que todas las energías están concentradas en la defensa nacional. Reina completa tranquilidad en todo el país".—(U. P.)

Presidente Salamanca

Las alarmantes noticias de Arica

ASUNCION, 5. — Mientras se espera una nueva ofensiva paraguaya en Ballivian, los diarios comentan editorialmente los cables llegados de Arica, anunciando serios disturbios en La Paz, como resultado del desastre de Tarija, y agregando que el pueblo ha pedido paz y amenazado con derrocar al Presidente Salamanca si no se pone término a la guerra.

Estos disturbios han sido interpretados como el principio del fin de la lucha en el Chaco. — (U. P.)

Las operaciones en el Chaco

LA PAZ, 5. — El Comando Superior del Ejército entregó el siguiente comunicado:

"Durante el día de ayer, el enemigo sufrió grandes pérdidas al intentar un movimiento de reconocimiento en nuestras posiciones de los sectores Linares y Campo Jurado. En los ataques parciales por los puestos de avanzada de Jurado, los enemigos fueron rechazados enérgicamente con la cooperación eficaz de la artillería. En los demás sectores no ha habido novedad de importancia". — (U. P.)

Comunicación oficial

LIMA, 5. — El Ministro boliviano señor Alberto Ostria Gutiérrez, entregó a la United Press un comunicado oficial del Gobierno de su país, que dice:

"Una fracción del Colegio Militar de La Paz, burlando la vigilancia del cuartel, logró introducirse al amanecer en el local de la Policía Central. Otro pequeño grupo hizo lo mismo en el local de la Policía Militar. Ambas fracciones hicieron fuego hasta las 11 horas, sin obtener resultado alguno.

"El Gobierno, con el fin de evitar el derramamiento de sangre, les intimó la rendición, consiguiendo que los amotinados se sometieran. En consecuencia, la situación ha sido dominada por el Gobierno y reina tranquilidad absoluta en todo el país.

"El Gobierno iniciará una investigación para aplicar las respectivas sanciones a los instigadores. Todos los jefes y oficiales de la guarnición, desde el primer momento, se han puesto a las órdenes del Presidente de la República y el capitan general del ejercito.

"Asumió el mando de la guarnición el general José Lanza. El pueblo se demuestra indignado contra los revoltosos. El Gobierno confía plenamente en el patriotismo de la nación para el mantenimiento del orden y proseguir la defensa nacional. Reina completa tranquilidad en el resto del país.—(Firmado).—**Rafael de Ugarte**, Ministro de Gobierno".—(U. P.)

Dos muertos y algunos heridos

LA PAZ, 5. — Murieron dos mujeres y otras personas quedaron heridas a consecuencia del tiroteo de esta mañana, en el que participaron algunos cadetes del Colegio Militar, los que representan sólo a la minoría estacionada en La Paz.

El motín ha sido considerado como una locura de unos cuantos muchachos. — (U. P.)

Perdonados todos los jóvenes culpables

LA PAZ, 5. — Se anuncia oficialmente que el Presidente Salamanca perdonó a todos los cadetes que participaron en el amotinamiento de esta mañana.— (U. P.)

Los matrimonios reales en Europa

CANNES, 5.— El Rey de Suecia ha hecho las paces con su nieto, el príncipe Sivgard, con quien estaba enojado a causa de su matrimonio, y con la esposa de éste, la actriz alemana Erika Petzek. La pareja llegó hoy desde Italia, y el soberano la invitó a almorzar con él.—(U. P.)

CANNES, 5. — No obstante los desmentidos oficiales emanados desde Estocolmo, a propósito del rumoreado compromiso matrimonial de la princesa Ingrid de Suecia con el príncipe heredero de Dinamarca, Federico, los presuntos novios comieron juntos anoche y acompañados del Rey Gustavo Adolfo. Esta noche volverán a comer juntos nuevamente.—(U. P.)

RUMANIA

Asesinato del Premier Duca

BUCAREST, 5.— A tres comprometidos en el asesinato del Premier Duca se les condenó a cadena perpetua. A los restantes se les absolvió.

El conocimiento del veredicto ocasionó una demostración en favor de la "Guardia de Hierro", entre la multitud que rodeaba el tribunal desde las primeras horas de la mañana.

Los dos compañeros de Constantinescu, el asesino, según las leyes rumanas, no pueden ser perdonados.—

Los culpables han recibido la sentencia de trabajo forzado perpetuo.

Los absueltos son 49. Entre ellos hay muchos "Guardias de Hierro".—(U. P.)

BUCAREST, 5.—El Gabinete se reunirá secretamente esta noche en el departamento de Tatarescu, para discutir la repercución que pueda tener la victoria que los "Guardias de Acero" alcanzaron hoy con la libertad de sus leaders. En la capital se rumorea que el Gobierno podría renunciar. Sin embargo, esta renuncia no se espera que sea presentada hasta después de las fiestas de Semana Santa de la Iglesia Griega Ortodoxa, que se inician mañana.

El Gabinete ha sido citado para una reunión oficial que se celebrará mañana viernes. Se estima que la autoridad del Gobierno ha sufrido un rudo golpe y que el resultado de la misma depende de la habilidad del leader de los "guardias de acero", Cornelius Codrenau, para explotar la situación de descontento de las masas.

Mientras tanto, se sabe que Titulescu visitó en la noche al Ministro de Francia, quien, como se recordará, solicitó en noviembre la disolución de los "guardias de acero."—(U. P.).

CUBA

Mendieta, afectadísimo por la muerte de Méndez Penate

LA HABANA, 5. — El Presidente Mendieta que continúa afectado por el suicidio del coronel Méndez Penate, se ha negado a recibir a los miembros del Gabinete o visitas. No asistirá a los funerales, a los cuales enviará como representante a Santo Venia.

Los rumores de su posible renuncia continúan circuniando, pero han sido desmentidos por los funcionarios del Palacio de Gobierno.

Santo Venia calificó, de "ridículos" los rumores sobre renuncia del Presidente Mendieta. — (U. P.)

LA HABANA, 5.— Veinte mil personas asistieron a los funerales del coronel Méndez Penate. Entre ellos se encontraban la mayoría de los miembros del Gabinete, policías, carteros y miembros de todas las oficinas públicas. Durante las horas de la tarde, los servicios públicos estuvieron cerrados.

Se teme que ocurra una importante crisis ministerial. Renunciarían de la Torriente y los menocalistas Verdeja, Compte y el hermano del suicida.

Algunos miembros del ABCB, se oponen al nombramiento de de la Cruz como Presidente del Consejo de Estado.— (U. P.)

ESTADOS UNIDOS

El Dr. Rowe dió un almuerzo a don Emilio Edwards.

WASHINGTON, 5. — El Ministro de Chile en Cuba, actual Encargado de Negocios en esta ciudad, don Emilio Edwards Bello, fué huésped de honor en un almuerzo que Mr. Rowe ofreció a los miembros de la Unión Panamericana.

Entre los asistentes se encontraban el Sub-secretario del Departamento de Estado, R. Walton Moore, funcionarios de las Embajadas y Departamento de Estado. — (U. P.)

Al cabo de un mes se han tenido noticias del avión comercial "Von Khron", perdido en el norte de Colombia

Esta máquina salió con pasajeros, correspondencia y carga (una valiosa partida de oro), a principios de marzo. — Volaba por una zona de intrincadas selvas vírgenes. — Ayer llegaron a un pequeño poblado algunos indios, quienes llevaban en una camilla a Mr. Newton Marshall, pasajero y único sobreviviente de la catástrofe. — Novelescos

CALI, 5.— Un puñado de indios Guaqueros llegó anoche a la población de Betania, en el departamento de Valle, llevando una camilla en que yacía el cuerpo agotado del único sobreviviente del avión "Von Khron", perdido desde principios de marzo.

Cuando los indios se detenían, este hombre, en estado grave de debilidad y agotamiento, balbuceaba que era Newton Marshall, gerente de la Compañía Minera Choco Pacífico, única persona que había escapado con vida cuando el gigantesco avión se estrelló en la desembocadura del Río Sipi.

El aeroplano era de la línea Scadta. Volaba desde Istmina a Cártago, ciudad que queda al norte de Cali y al oeste de Bogotá, cuando sucedió el desastre. Cuando todos los esfuerzos por localizar el avión perdido fracasaron, la Scadta ofreció una recompensa de mil dólares a quien descubriera la máquina. La Compañía Choco Pacífico también ofreció cinco mil dólares al que diera con el paradero del "Von Khron".

Después del choque terrible de la máquina en la selva, Marshall se encontró completamente solo entre los escombros del aparato y los cadáveres de los demás pasajeros y los tripulantes. Vagó solo sin rumbo; ya había perdido las esperanzas y estaba pronto a morir por falta de alimentación, cuando divisó una fila de indios que avanzaban silenciosos en la selva.

Estos nativos, de la tribu Guaquero, habían organizado una expedición para buscar tesoros escondidos en los antiguos cementerios indígenas donde, como sucedió recientemente en Panamá, se habían encontrado objetos valiosos. Marshall les dió a entender del accidente. Los indios entonces se dividieron en dos grupos. Uno siguió adelante para custodiar los restos del avión, que conducía barras de oro de un valor aproximado de 100,000 dólares, y perteneciente a la Compañía Choco Pacífico y a comerciantes.

El segundo grupo improvisó una camilla, y dejando a un lado la búsqueda de "huacas", partió llevando a Marshall hasta el pueblo de Betania. Allí tuvieron que dejarle porque su estado se había agravado a tal punto que ya no podía seguir viaje. Después de unas palabras o mejor dicho sonidos incoherentes, no pudo hablar más, a causa de su extrema debilidad. Unos corredores Guaqueros fueron entonces hasta el pueblo de Bolívar, donde hay una pequeña guarnición, a dar cuenta del hallazgo de Marshall, al Gobernador. De allí envió tropas para custodiar el avión.

Desde Bolívar se dió la noticia a Cali y de allí a Bogotá. En el primer punto fué organizada inmediatamente una expedición de auxilio. Incluía a médicos y enfermeros, quienes partieron inmediatamente hacia el sitio del desastre, para auxiliar a Marshall y recoger los restos de la máquina. Se esperaba hoy que esta expedición volviera a Cali en las primeras horas de la noche.

La oficina de la Scadta en Bogotá, conocedora de estos sucesos, despachó un avión Fokker liviano, que estimó que podía aterrizar cerca de los restos del "Von Khron". Después el Fokker irá a Betania a recoger a Marshall y llevarlo a un hospital de la capital, o si los médicos lo desean, a Cali.

Noticias de Betania hacen saber que los indios encontraron a Marshall cuando éste había viajado sólo cinco kilómetros desde el avión. Y ya le era imposible andar más. Marshall declaró que al principio vivió cerca del aparato, pero que luego empezó la descomposición de los cadáveres bajo el calor tropical. No pudo soportar el olor infernal y se lanzó en la selva a buscar un punto civilizado.

El grupo de Guaqueros que fué en busca del avión, llegó hasta el Río Uribe, en cuyas márgenes halló un cadáver. Por los restos del traje, se supone que era del piloto. En una de sus manos muertas, empuñaba todavía una pistola, y en la otra, una linterna eléctrica. Los indios no pudieron acercarse bien al cadáver debdo al fuerte olor de la descomposición. Poco después llegaron hasta el avión. Los indios dicen que vieron tres cadáveres dentro de la cabina del aparato, el que no estaría totalmente destrozado. Agregaron que consideraban que el cargamento de oro estaría intacto.

Marshall continúa en Betania a causa de su extrema debilidad, pero se espera transportarle por lo menos hasta Bolívar esta noche. Bolívar dista cuatro horas de viaje a lomo de mula desde Betania. Para llegar desde este último punto hasta el lugar donde se encuentran los restos del "Von Khron" se necesitan tres días de viaje por selvas casi impenetrables.

Desde Bolívar han salido varias expediciones terrestres.— (U. P.)

Alcalá Zamora espera que la ciencia química no dedique sus esfuerzos a la guerra

MADRID, 5. — Inaugurando el Congreso Internacional de Química, al que asisten mil doscientos representantes de treinta países, el Presidente de la República, señor Niceto Alcalá Zamora, pronunció un discurso en el cual dijo que tenía la esperanza de que los sabios no usarán ni aplicarán la quimica a propósitos guerreros a fin de descubrir nuevos gases y explosivos. — (U. P.)

Perú no necesita confiar la defensa de sus derechos a mercenarios

GINEBRA, 5. — El señor Pedro Ugarteche, delegado peruano permanente ante la Liga de las Naciones, ha sido interrogado por la United Press, con respecto a las informaciones de que el Perú y Colombia están contratando aviadores norteamericanos.

El señor Ugarteche ha dicho que "el Perú no acostumbra ni necesita confiar la defensa de su territorio y de sus derechos a mercenarios". — (U. P.)

PANAMA

Panamá pagará en oro sus deudas cuando corresponda

PANAMA, 5.— El Ministro de Relaciones Exteriores, señor Arosemena, declaró a un corresponsal de la United Press: "Panamá, de acuerdo con sus obligaciones internacionales, pagará sus deudas en oro cuando ellas se cumplan en el mes de julio de 1936." (U. P.).

JAPON

El nuevo incendio de Hakodate

HAKODATE, 5.—Dos muertos y cinco heridos hubo antes de que el incendio que estalló anoche en la parte de este puerto no afectada por el siniestro de días pasados, y que fué dominado pronto, llegara a los edificios del barrio extranjero. Sin embargo, el elemento alcanzó a destruir 70 viejas construcciones.

Se culpa del estallido de este incendio al descuido de algunos refugiados que se hallaban en sus albergues situados a la orilla del mar.—(U. P.)

El desastre del torpedero "Tomozuru"

TOKIO, 5.—El Comité de Investigaciones Navales culpa de la volcadura del torpedero "Tomozuru", accidente en el cual perecieron muchos oficiales y marineros, hace algunas semanas, el excesivo peso de la parte superior del barco. No hace la menor crítica a la actuación de los tripulantes.

Se espera que este juicio dé como resultad la reconstrucción de los demás barcos análogos y la revisión de los planos de los torpederos actualmente en proyecto de construcción.—(U. P.)

Esfuerzos internacionales para mejorar el precio mundial del trigo y la harina, y aumento de su comercio

La Conferencia Internacional del Trigo, reunida en Roma, trabaja activamente. — Estadísticas sobre la producción y consumo de este cereal

ROMA, 5.— La Conferencia Internacional del Trigo dió comienzo a un esfuerzo para redactar un plan que establecería un precio mínimo tanto para el trigo como para la harina de este cereal y crearía un aumento en el consumo de ellos.

Otras medidas de ayuda para el trigo que están pendientes comprenden una sana solución que ajuste la producción a la demanda.

La perspectiva de que la delegación de Estados Unidos arroje una granada o que Canadá encabece una minoría disidente, ha surgido entre los representantes de los países exportadores e importadores más grandes del mundo. Estos representantes se han reunido en el Instituto Internacional de Agricultura, a fin de constituir el "Comité Consultivo Internacional del Trigo", que debe encontrar los medios de controlar la producción y fijar los precios. Los delegados han abierto otra vez las discusiones interrumpidas en Londres en febrero último.

En esta reunión se harán esfuerzos especiales para trazar planes con el objeto de establecer precios mínimos para el trigo y la harina para aumentar el consumo y formular otras medidas de ayuda pendientes para llegar a una solución sana del ajuste de la producción a la demanda, como se ha dicho más arriba.

Sin embargo, en los círculos agrícolas italianos existe la impresión de que el Gobierno considerará la reunión en Roma de otra conferencia internacional y que los representantes tienen que reunirse en un sentido general, hasta que pueda fijarse una fecha definitiva para una gran Conferencia Mundial del Trigo.

Entre todos los delegados hay una creencia de que todos los Gobiernos están en un estado mental de descontento, debido al hecho de que los precios del trigo han declinado en una forma continua y despiadada.

Se espera que la delegación norteamericana haga explotar la primera granada si las discusiones son lo suficiente sobrecargadas para producir esto. Los miembros de la delegación norteamericana son Mr. MacMurray, Ministro de Estados Unidos en Estonia; Mr. Ezekiel, economista del Departamento de Agricultura, y Mr. Mercy, perito agrícola de Minneápolis.

En la conferencia londinense de febrero último, MacMurray expresó la convicción de que Estados Unidos ha reducido las superficies sembradas de trigo, cumpliendo así con los términos del acuerdo internacional. Otros países, salvo las pequeñas excepciones, estaban aún en una actitud pasiva.

Por lo tanto, se espera que el Ministro de Estados Unidos en Estonia declarará en algún momento durante la actual conferencia, que su país está pensando seriamente en rehusar el acuerdo en el momento de su expiración. La única alternativa, a fin de conservar a Estados Unidos dentro del acuerdo, según se ha declarado, es que los otros países actúen y vivan de acuerdo con las condiciones del acuerdo.

Ha habido cierta creéncia en los círculos agrícolas de que el Canadá puede encabezar un movimiento de minoría dentro de la conferencia, en contra de cualquiera tentativa para reunir una conferencia mundial con el objeto de combatir la crisis del trigo en el momento actual. Se recuerda que el Canadá auspició con cierto éxito un movimiento análogo en Londres, en la última conferencia del trigo.

Existe aquí la impresión anticipada de que un número regular de delegados es contrario a la reunión de una conferencia mundial del trigo ahora, en vista de las posibles repercusiones políticas que podría tener en los países, si, en el momento crítico de la temporada de siembra, los Gobiernos obligan a los agricultores a reducir sus plantaciones.

Durante la semana pasada se comentó abiertamente de que Estados Unidos favoreciera un precio de exportación estabilizado de cincuenta centavos oro por bushel (1 bushel es igual a 30 litros) para el trigo de todos los países exportadores de dicho cereal. Un precio de exportación estabilizado y un control de la producción son dos cosas que están relacionadas estrechamente, por fuerza, según lo afirman los agricultores italianos. Por lo tanto, agregan, la cuestión de barreras de exportación para los agricultores no originaría nada agradable para los Gobiernos.

Las cifras del Instituto Internacional de Agricultura sobre la producción de trigo para 1933, han revelado que los países importadores europeos alcanzaron a 1,267.000,000 de bushels y los países exportadores a 440.000,000 de bushels, haciendo un total de 1,707.000,000 de bushels. La América del Norte produjo 809.000,000 de bushels en 1933; Sud-América, 309.000,000 de bushel; Asia, 415 millones de bushels; Africa, 120 millones; Oceanía, 165 millones, y la U. R. S. S., 1,019.000,000 de bushels, haciendo un total de 3,525 millones de bushels.

El Instituto Internacional de Agricultura ha recibido los primeros cálculos del área sembrada con trigo de invierno (área sembrada durante la temporada 1933-34). Estos cálculos son de países que representan el 80 por ciento del área total sembrada en esta cosecha. Las variaciones en las cifras de la última temporada difieren en una forma considerable. Algunos países han disminuido sus siembras mientras otros las han aumentado.— (U. P.)

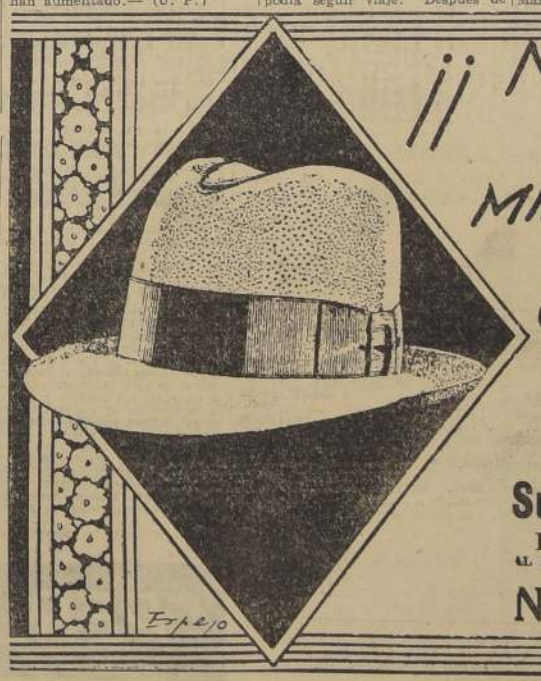

¡¡ NO PIENSE MAS!! ADQUIERA HOY MISMO UN SOMBRERO Rosenblitt

FABRICA NACIONAL DE GORRAS Y SOMBREROS

Casilla 2534 — Santiago

Sucursales SOMBRERERIAS ROSENBLITT

DELICIAS 2850 AL LLEGAR A SAN ALFONSO — PUENTE 616 CASI ESQUINA S. DOMINGO — AHUMADA 387 AL LLEGAR A PLAZA DE ARMAS

Nahun Rosenblitt e Hijos, Cía. Ltda.

E D U C A C I O N

VARIOS PAISES DE AMERICA han ADHERIDO al 2.o CONGRESO PANAMERICANO de EDUCACION

Importante sesión celebró ayer el Comité Chileno encargado de la organización de este torneo

En la tarde de ayer celebró sesión la Comisión Organizadora del 2.o Congreso Panamericano de Educación. Presidió la sesión el Ministro de Educación, don Domingo Durán y asistieron el presidente de la mesa directiva de la Comisión, don Agustín Edwards; el Sub_Secretario de Educación Pública, don Enrique Bahamonde; los directores generales del servicio, señores Atienza, Arancibia y Salas; el secretario general de la Universidad, don Enrique Marshall; las señoras Amanda Labarca H. e Isaura Dinator de Guzmán el Rector del Instituto Nacional, don Ulises Vergara, don F. Agacio, y el secretario general del Congreso, don Raúl Ramírez.

La Comisión avanzó el estudio de la organización de la Exposición de material didáctico nacional y extranjero que se realizará en setiembre próximo, conjuntamente con el Congreso de Enseñanza. Se acordó designar miembros del Sub_Comité que tendrán a su cargo la organización de esta Exposición, a los señores Maximiliano Salas Marchant, Luis Galecio y Ciro Alvarez.

Se tomó nota de las respuestas de diversos países americanoso relacionadas con su concurrencia al Congreso. El Comité de Cooperación de Estados Unidos ha quedado formado en la siguiente forma: Doctora María E. Woolley, presidenta de Mount Holyoke College; doctor Lotus D. Coffman, Rector de la Universidad de Minesota; doctor John Dewey, profesor de Filosofía de la Universidad de Columbia; doctor Jorge Johnson, secretario general de la Asociación Nacional Católica de Educación; doctor Henry Lester Smith, Decano de la Facultad de Educación de la Universidad de Indiana; doctor Anson Phelps Stokes, presidente de la Phelps Stokes Foundation; doctor Glen Levni Swiggett, presidente del Comité Organizador de la Federación Interamericana de Educación; doctor Jorge F. Zook, Comisionado de Educación de Estados Unidos, y doctor Agusto O. Thomas, secretario general de la Federación Internacional de Educación.

A fin de satisfacer las preguntas que se han formulado desde distintos países respecto de los precios de pasajes marítimos y de los ferrocarriles así como de los hoteles en Chile, se acordó nombrar una comisión de atenciones sociales que quedó compuesta de la señora Armanda Labarca y de don Manuel Arancibia para que se encarguen de averiguar las facilidades de esta naturaleza que se pueden ofrecer a los delegados extranjeros que concurren al Congreso y enviar una circular al respecto a todos los países americanos.

Finalmente, la Comisión entró al estudio de los temas de la Conferencia, dejando bastante avanzado este asunto que deberá resolverse en una de las próximas sesiones del Comité.

SE HARA UNA SELECCION EN EL CUERPO INSPECTIVO DE LA ENSEÑANZA PRIMARIA

SE CALIFICARA LA LABOR DE ESTOS FUNCIONARIOS

Los servicios de Educación Primaria están, a lo largo de todo el país, supervigilados por los inspectores provinciales y locales de Educación, quienes son responsables ante la Dirección General de Educación Primaria de la marcha general del servicio.

Se nos ha dicho que se procederá a la calificación del personal de inspectores. De los actuales inspectores escolares sólo quedarán aquellos cuya labor en las provincias pueda ser de guía técnico del profesorado.

Hecha esta calificación del cuerpo inspectivo, se procedera a designar para estos cargos a maestros capaces de dirigir la enseñanza primaria dándole un nuevo sentido a la escuela chilena. Asimismo tenemos conocimientos de que las vacantes actuales en las Inspectorías Provinciales de Valparaíso, Cautín, Aconcagua, Coquimbo y Tarapacá, serán llenadas una vez que se ponga término a la calificación de que damos cuenta.

CINCO NOTICIAS EDUCACIONALES

DECRETOS FIRMADOS AYER

El Ministro de Educación firmó en la tarde de ayer varios decretos que afectan a las siguientes materias:

Se autoriza al obispo de Iquique, don Carlos Labbé Márquez para que instale un colegio de segunda enseñanza en Arica, bajo el nombre de "Colegio Inglés Católico del Sagrado Corazón".

—Se nombra a doña Felisa Leyton Moncada profesora de Matemáticas y Física en los Liceos de Niñas y Hombres de Ovalle.

—Se acepta la renuncia de doña María Cornejo Donoso de profesora de Historia y Geografía del Liceo de Niñas de Ovalle.

—Se nombra a doña Norma Carabelli Koeller profesora de Gimnasia del Instituto Comercial de Valparaíso.

—Se nombra a doña Trinidad Salazar González profesora de la Escuela anexa al Liceo de Niñas de Concepción.

—Se nombra a don Abraham Soto Guzmán profesor de la Escuela anexa al Liceo de Hombres de Temuco.

LA C. DE APELACIONES ACOGIO RECUSACION CONTRA M. NOVOA

LA RESOLUCION

La Corte de Apelaciones acogió ayer la recusación interpuesta contra el Ministro de la Corte Suprema, don C. Alberto Novoa, por don Guillermo Hoppin, que incide en los autos "Guillermo Hoppin con el Fisco", sobre cobro de pesos.

El texto del acuerdo de la Corte es el siguiente:

"Declárase bastante la causal de recusación a que se refiere la solicitud de fs. 2 y se confiere traslado, en conformidad, al inciso 3.o del Art. 124 del Código de Procedimiento Civil.

"Acordada la primera parte contra el voto de los señores Ministros Perales, Salazar y Guerrero, quienes estuvieron por declarar que no era bastante la causal de recusación. Y la segunda parte, contra el voto de los señores Ministros Campos, Erbetta, Rivas y Salazar, quienes estimaron que era improcedente el traslado conferido, y que de acuerdo con el inciso 2.o de la disposición legal mencionada, correspondía declarar innecesario recibir la causa a prueba, y para su fallo en el fondo solicitar de la Excma. Corte Suprema la remisión de los antecedentes respectivos. Comuníquese esta resolución al señor Ministro C. Alberto Novoa, a quien afecta esta recusación".

Un almacen y tres casas se quemaron esta madrugada

A las 3.45 de la madrugada de hoy se declaró un incendio en la esquina de la calle Sargento Aldea con Gálvez.

Según las informaciones obtenidas por la policía, el fuego hizo su aparición en el interior del almacén "La Mascota" de propiedad de Carlos Gómez, y que fué destruído totalmente. El señor Gómez, que fué detenido por la responsabilidad que pudiera caberle, posee pólizas de seguro por un valor de $ 15.000 en 1 por un valor de $ 15.000 en la compañía "La Italiana", avaluando los perjuicios en cincuenta mil pesos.

El fuego se extendió a tres casas de don Francisco Larraín. sas de propiedad de don Francisco Larraín.

"LA ASOC. DE MINEROS DE CHILE" SERA UNO DE L RESULTADOS DEL CONGRESO DE COPIAPO

El autor de esta iniciativa, el ingeniero don Fernando Benitez hace gunas declaraciones a "La Nación".— La obra realizada por el tor neo radical de Copiapó

Terminadas las labores del Congreso Minero que patrocinó el Partido Radical, se ha podido apreciar en los numerosos acuerdos adoptados, la trascendencia que ha tenido este torneo para el porvenir de la minería nacional.

"La Nación" ha informado ampliamente acerca de las sesiones que celebró el Congreso, y en sus columnas dará cuenta también de algunos aspectos de interés que es necesario remarcar.

Desde luego, una de las ideas que encontró amplia acogida en el Congreso es la que propuso el secretario del comité organizador y miembro de la comisión de fomento, señor Fernando Benitez, y que se refiere a la formación de la Asociación de Mineros de Chile.

Sobre esta materia conversamos ayer con el señor Benitez, a quien le cupo una destacada actuación en el Congreso.

El señor Benitez nos hizo las siguientes declaraciones:

LA LABOR DEL CONGRESO

"Este Congreso, que tan brillantemente se ha llevado a cabo, no es ni puede ser, a mi modo de ver, sino la primera etapa de una campaña árdua, tesonera, constante e inflexible, que todos los que estamos ligados a la industria minera debemos librar para que, de una vez por todas, se le conceda a la minería el lugar que en derecho le corresponde como a la primera fuente de riqueza pública y privada de la nación.

No debemos olvidar, a este respecto, que la minería ha contribuído durante muchos años con mas del 80% del valor de nuestras exportaciones sin que jamás en los presupuestos de la nación se le haya dado la ayuda que le corresponde.

LA ASOCIACION DE MINEROS

El triunfo en la vida moderna exige organización, solaridad, disciplina y espíritu de cuerpo, virtudes todas estas de que nuestra raza, nacida de la fusión de dos que siempre se caracterizaron por su individualismo irreductible y fiero, carece en alto grado. Si a esa debilidad racial se añade el que el minero, por las condiciones inherentes a su ruda labor diaria, vive aislado, sin intercambio social ni intelectual con sus vecinos, no es de extrañar que no existan en Chile organizaciones de mineros formadas con el propósito de defensa y ayuda mutua, de intercambio de ideas y de mejora profesional, tales como existen en aquellos pueblos que, como Inglaterra, Alemania, Estados Unidos y Bélgica tienen un alto concepto de solidaridad social. Contra esa deplorable falla racial debemos los mineros todos reaccionar cuanto antes, desarrollando desde hoy en adelante una campaña tenaz y sostenida para formar nuestro espíritu de gremio, creando en todos los centros mineros desde Arica a Magallanes, sociedades o comités locales que velen, arma al brazo por los intereses de la industria para formar todos juntos la gran Asociación de Mineros de Chile.

No se trata, como algunos pudieran creer, de formar una Asociación de resistencia, una sociedad cuyo único fin fuera exigir de los Poderes Públicos medidas de protección exageradas.

Nosotros los mineros no queremos ni pedimos que se nos conceda la cláusula de gremio más favorecido. Queremos simplemente que a la industria se le otorgue lo que en justicia merece y le corresponde.

Podemos decir con satisfacción y con orgullo que laboramos en una industria que es en su esencia netamente creadora y constructiva. El minero, con su esfuerzo, su trabajo y su fe, fe de minero al fin, extrae la riqueza escondida en las entrañas de la tierra; ha explorado, descubierto y poblado el desierto implacable y la temida cordillera y hace eso y mucho más todavía, callada y silenciosamente sin pedir tarifas protectoras, primas de exportación o fijación de precios.

Fernando Benítez

Nuestra industria dispone todos los paises mineros del do, de fuertes asociaciones, constante preocupación es la fensa de sus intereses. Esp mente poderosas son las de dos Unidos, Canadá, Austr Sud Africa. Admirablemente ganizadas y dirigidas tiene debida influencia en la m de los negocios públicos, voz, potente y autorizada, cuchada con la atención y el peto que sólo impone aquí cuenta a la vez con la raz con la fuerza.

A mi modo de ver, poco mos adelantado con la mag labor desarrollada por este greso, que ha estudiado con competencia y altura de singulares los problemas m tales de la minería en la presente, si antes de dedic a nuestras tareas diarias no tituímos el núcleo de una Asociación, que, mediante propaganda constante y te agite y pida sin descanso el plimiento de los acuerdos de asamblea. Sin esa Asociación derosa, la influencia de este greso en los destinos futur la industria no será mayo el triunfo efímero que obscuridad de la noche alca volador de luces que, serpe do rápido en las alturas, por unos segundos apenas nieblas del cielo.

Yo quiero precaver a los ros contra nuestra propia sionabilidad racial que se siasma con el verbo y se a ante el esfuerzo sostenido, do un poco de agua fría las esperanzas demasiado que este torneo, magnif muchos sentidos, pudiera tar en el ánimo optimista gunos. Sin esa organizació rreamente unida y poderos trabaje con fe y con tesó dar forma y consistencia fuerzo ya realizado, todo sido en vano.

El Congreso Minero de C ha realizado por lo meno bien incalculable: ha pues íntimo contacto, ha con que se conozcan y se todos los hombres que en viven de esta noble indust distinción de colores polít rárquicos o latitudes. En sentido esta asamblea eminentemente fructífera mocrática. Si a más de est siguiéramos echar las ba una Asociación de Mine nos reuniera a todos, yo menos consideraría que ha hecho algo de provechoso dero."

La impresión de "Wikén" en el taller de obras de la Empresa "La Nación"

En su número de ayer, la revista "Wikén" manifiesta que esta Empresa habría recibido órdenes del Gobierno en el sentido de suspender su impresión en el Taller de Obras de "La Nación".

Esta noticia es inexacta, pues tal medida obedeció únicamente a la falta de cumplimiento del contrato, firmado por nuestra Empresa con el propietario de la revista indicada, el que estipulaba las condiciones de pago, que nunca fué cumplido.

Semana tras semana, la cancelación se iba retardando, a tal punto que, cuando la Gerencia, en resguardo de los intereses de la Empresa, notificó su resolución de suspender la impresión de la revista, había un saldo deudor pendiente de $ 1.700, que después se cubrió con un cheque, cuya orden de pago suspendió el propietario de "Wikén".

Esta resolución, por cierto, motivó una demanda judicial, que se halla en trámite.

CONFESION CON CARGOS

Ayer prestó confesión con cargos, ante el Ministro don Octavio del Real, el Director de la Revista "Hoy", don Aníbal Jara Letelier, quién, como se sabe, se encuentra procesado por injurias contra S. E. el Presidente de la República.

Joven de 19 años mató a su hermano junto a la tumba de su madre

Trágico desenlace de antiguas desaveniencias familiares. — Un hecho de sangre en el Cementerio General

En el Cementerio General ocurrió en la tarde de ayer un doloroso suceso que culminó con la muerte del señor Rodolfo Veloso Arias, de 39 años de edad, en una de las clínicas de emergencia del Policlínico de San Vicente.

EN LA TUMBA DE SU MADRE

El hecho ocurrió cuando el señor Rodolfo Veloso Arias, se encontró casualmente en el cementerio, con su hermana Isabel, de 19 años de edad, quien había ido a colocar flores sobre la sepultura de su madre.

Ambos hermanos habían tenido antiguas desavenencias, y al encontrarse, accidentalmente, tuvieron un serio disgusto.

Pronto las palabras se hicieron más y más violentas, hasta que la Sta. Veloso Arias sacó de su bolsillo una pistola y disparó cinco tiros contra su hermano, hiriéndolo mortalmente.

IBA DE FUNERALES

El señor Arias había ido al cementerio acompañando los restos de un amigo. Algunas personas, según los datos que nos proporcionó la policía, acudieron en auxilio de la víctima, trasladándola rápidamente al Policlínico de San Vicente, en donde falleció poco después.

DETENIDA

La Sta. Veloso Arias fué detenida y quedó incomunicada. Hoy pasará a disposición del Juez del Crimen de turno.

El hecho, produjo verdadera consternación, entre las personas que en esos momentos se encontraban en la necrópolis.

SECUESTRARON A UNA DAMA MILLONARIA PARA OBLIGARLA A TESTAR

Falsos testigos habrían dado valor al documento

HOY SERA INTERROGADA LA VICTIMA POR EL JUEZ

Ha sido secuestrada por sus herederos una dama de esta capital, quien se había visto obligada a hacer un testamento, en el cual deja a sus secuestradores, una cuantiosa suma de dinero y bienes.

DENUNCIADOS

La noticia de éste secuentro ha llegado a conocimiento del juez del crimen de turno, quien, ayer mismo, impartió a los detectives las instrucciones del caso, para verificar la denuncia.

EN CALLE GALVEZ

La señora en cuestión, según los antecedentes obtenidos hasta el momento, se encontraría secuestrada en una casa de la calle Gálvez, cuyo número estaría ya en poder de los detectives, quienes ayer mismo también, comprobaron que esa casa se encontraba deshabitada, y que la víctima del secuestro, se hallaba enferma en cama, en su domicilio particular.

ESTRATAGEMA

La policía ha llegado ahora, a la conclusión, por las averiguacoines practicadas ayer, de que los delincuentes llevaron a la señora, a la mencionada casa de la calle Gálvez, y que allí, valiéndose de diversos medios, lograron que firmara un testamento, ante falsos testigos.

El documento se encontraría en una notaría.

INTERROGATORIO

En el día de hoy, la Justicia interrogará a la persona afectada por este hecho, y se podrán obtener detalles completos alrededor de este asunto, que ha despertado verdadero interés en los círculos policiales y judiciales.

AGUA PARA HUARA

UN DECRETO DEL M. DEL INTERIOR

El Ministerio del Interior dió curso ayer a un decreto por el cual aprueba el convenio celebrado entre la Dirección de Agua Potable y Alcantarillado y la Compañía de Salitre de Chile en Liquidación, destinado a ebastecer de agua al pueblo de Huara.

El valor de las obras que comprende este ramal de cañería entre la aducción de Iquique y el pueblo de Huara, es de 534,488 pesos 80 centavos. La Compañía de Salitre de Chile ejecutará estas obras con fondos propios. Desde el momento en que las obras entren en explotación pasarán a poder del Fisco, quien explotará y autorizará el valor de ellas, fijando a la Compañía de Salitre de Chile los valores de los consumos mensuales de agua que ésta haga, sin abono por la parte del capital insoluto.

SE LES NECESITA

En la Oficina de Partes de la Presidencia hay cartas pendientes para las siguientes personas, a quienes se ruega pasar a retirarlos de 3 a 4 P. M.:

Humberto Pizarro Bravo, R. Cruz Scott Juan Guiñez S., J. Adolfo Morales, Eduardo Godoy, presidente del Sindicato Profesional de Choferes y Ramos Similares, presidente del Club de Futbol Libertad, José Letelier y otro, Santiago Brady, Frosia Tapia de Yáñez, Juan Ramírez, Enrique Lavalle, Rómulo Opazo, María M. Arancibia Alfonso Ahumada, Manuel Alvarez, Olga Valluono Zanini, Ruperto Cepeda Toledo, Juan Cofré Opazo, G. Baltra Opazo presidente de la dad Socorros Mutuos; Dan Herrera, Alberto Sarán Vidal vigis Villar Castro, Julio Juan Pereira Rosa E. Ubill to, Samuel Zeballos C., y empleados de farmacia de Encarnación Valdivia v. Abelardo García Castro y Adriazola.

Numerosas asambl radicales adhieren candidatura Faja

Durante estso últimos la mayoría de las asam radicales de la provincia han pronunciado en fa la candidatura demócrata doctor don Pedro Fajardo.

Anoche en sesión la Asamblea Radical de videncia adoptó la misma tud, que fué comunicada la dirección general de la paña electoral por los Lautaro Benham y R Vera.

De los acuerdos tomados otras asambleas radicales mos cuenta en la inform general de la candidatura jardo.

Asuntos tratados en el pleno celebrado ayer por la Corte de Apelaciones

LA LEY DE ELECCIONES Y EL SERVICIO JUDICIAL

En el pleno celebrado ayer por la Corte de Apelaciones de Santiago se trató de diversos asuntos relacionados con el cumplimiento de la ley de Elecciones y el servicio judicial.

OFICIAL SEGUNDO PARA EL JUZGADO DE MAIPO

Se dió cuenta de dos oficios enviados por el Juzgado de Letras de Maipo. En uno de ellos se hace presente la necesidad de crear en dicho Juzgado el cargo de oficial segundo.

En otro se manifiesta que el edificio destinado a la cárcel pública, se encuentra en muy mal estado, y es necesario efectuar cuanto antes la reparaciónc ompleta de dicho local.

Se acordó transcribir estos dos oficios la Ministro de Justicia, para que arbitre las medidas del caso.

CUMPLIMIENTO DEL ARTICULO 47 DE LA LEY ELECTORAL

Se dió cuenta, también, de un oficio enviado por el Conservador del Registro Electoral, en que hace saber que se ha dado parte a los jueces del crimen de que diversos ciudadanos designados vocales de las mesas receptoras de sufragios, no han concurrido a sus funciones.

La Corte acordó transcribir este oficio a los jueces del crimen de esta ciudad, recomendándoles el pronto cumplimietno del artículo 47 de la ley de Elecciones.

TERNA PARA SECRETARIO SUPLENTE DE SAN VICENTE

En seguida formó terna para el cargo de secretario suplente del Juzgado de Letras de San Vicente, mientras el titular, don Carlos Peragallo, desempeña las funciones de Juez de La Ligua.

La terna quedó formada como sigue: doña Estefanía Poblete doña Raquel Quezada y don Nicanor Valdés.

VISITA A LA NOTARIA VERGARA

Finalmente, se aprobó la visita practicada por el ministro don Roberto Peragallo Silva, a la Notaría de don Javier Vergara Rodríguez. Esta visita corresponde a las actuaciones notariales ejercidas desde julio hasta diciembre del año pasado.

Se acordó transcribir el acuerdo sobre esta visita a la Corte Suprema.

EL RECURSO DE REVISION DEL REO MUÑOZ ORTEGA

EL FISCAL DICTAMINARA SOBRE LA AMPLIACION DEL RECURSO

Como informamos en una edición anterior, el abogado don Arturo Natho presentó a la Corte Suprema un escrito solicitando que se ampliara el recurso de revisión interpuesto contra la sentencia que condenó a muerte a su patrocinado el reo Muñoz Ortega. En esta misma solicitud pedía que se tomara declaración a Olga Vera, quien se ha confesado autora del crimen que se atribuye a Muñoz Ortega.

La Excma. Corte Suprema proveyó ayer dicha solicitud, dando traslado al fiscal don Eduardo Erazo, quien deberá dictaminar sobre las peticiones del reo.

Esta resolución se acordó con el voto en contra de los ministros señores Oyanedel, Rondanelli, Burgos y Mac-Iver, quienes estuvieron por no dar tramitación a dicha solicitud.

ABSUELTO ABRAHAM VERDEJO

En la tarde de ayer, la primera sala de la Corte de Apelaciones, conociendo del fallo dictado por el ministro sumariante señor José Manuel Castro, que absuelve al reo Abraham Verdejo en el proceso por subversión, acordó confirmar la citada resolución de primera instancia.

PROCESO POR INJURIAS A S. E.

LA LABOR DE AYER DEL MINISTRO BIANCHI

En la tarde de ayer, el ministro sumariante don Ernesto Bianchi Tupper, se trasladó a la Penitenciaría, acompañado del actuario, señor Apfel, con el objeto de activar el proceso que instruye contra Jorge Fuenzalida y otros por injurias a S. E. el Presidente de la República.

El señor Bianchi tomó extensas declaraciones a los detenidos en este proceso, cuyo número pasa de diez.

EL PROCESO IBAÑISTA-SOCIALISTA

EL FALLO SERA CONOCIDO HOY POR LA CORTE DE APELACIONES

En el primer lugar de la tabla y en tribunal pleno, conocerá hoy la Corte de Apelaciones la consulta del fallo dictado por el ministro señor Pedro Silva Fernández en el proceso por el fracasado complot ibañista-socialista. También se verán las apelaciones interpuestas por los reos condenados en el mismo.

RELATOR SUPLENTE DE LA CORTE DE APELACIONES

Ante el presidente de la Corte de Apelaciones prestó el juramento de estilo don Enrique Urrutia Manzano relator en propiedad de la Corte de Apelaciones de Concepción, quien desempeñará el cargo de relator suplente en la de Santiago.

ESTUDIO DE SOLICITUDES DE REOS

Ayer en la mañana se reunió la comisión visitadora de cárceles, con el objeto de estudiar las solicitudes de indulto y otras peticiones presentadas por los reos durante la última visita semestral.

Atendido el gran número de solicitudes, la comisión continuará estudiándolas en el día de hoy a fin de adoptar las resoluciones que convengan.

CITACION

Los diputados liberales por Santiago, señores Gregorio Amunátegui, Roberto Barros T., y Ruperto Murillo, citan a la juventud liberal y amigos que simpaticen con la candidatura senatorial del Sr. Absalón Valencia, a una importante reunión que se efectuará hoy a las 19, en el Club Liberal, Agustinas 719.

No pacta el Partido Radical con Partido Socialista

Declaraciones del senador don Rodolf Michels

Anoche conversamos con el presidente del Partido Ra senador don Rodolfo Michels, quien nos pidió que desmin mos terminantemente la noticia de que el partido que él pactaría en el norte con el Partido Socialista que ha proc la candidatura del señor Marmaduke Grove para la elecci domingo.

—Pueden decir — nos agregó — que, en ningún mom ha pensado en tal pacto electoral, y el delegado de la Junta tral que se encuentra en el norte para resolver la situació partido frente a la jornada del domingo no ha realizado ta ninguna gestión con los dirigentes socialistas.

Tres aspectos de una elecció

En el campo de los hechos las fuerzas conservadoras - liberales chilenas representan a los viejos encomenderos de la colonia, aventureros y mercaderes de sebo y de tocuyo bajo la corona.

Enriquecidos en el siglo XVIII, vino la Independencia, y la República les perteneció como patrimonio y mayorazgo.

A las reformas propuestas por el liberalismo avanzado, por el radicalismo y por el partido demócrata, opusieron y oponen ciega resistencia. "El pueblo no está preparado", es el estribillo de la reacción de los privilegios de conservadores y liberales hermanados hoy en una lucha de trascendencia, retrasando la evolución cultural y cívica del pueblo-masa, hoy en peligro de ser palanca poderosa al servicio de caudillos egoístas.

Social-republicanos, radicales y demócratas representan en Chile, como en todos los países, las tendencias de avance por evolución.

Al igual que Rusia, tenemos que conservadores y liberales, sordos y ciegos, como la oligarquía de los czares, no quieren que se forme la democracia evolutiva a base de sufragio selectivo, y exponen la democracia para dar vida a la dictadura. No olvidemos que en Rusia advino la ra por torpeza y egoísmo derechas y que en Italia libilidad fascista surgió travío de las izquierdas atropellaron todo.

En torno a la candidat jardo ven los inquilinos provincia de Santiago, las lidades de pasar a la cond obreros de la tierra.

Los que somos civilistas se del sufragio seleccion mos puesta nuestra fe blicanos y demócratas en fo de Fajardo.

Salud efectiva, cultu ma, herramienta propia, terreno propios, deberes chos ciudadanos en el de la comuna, en la reg el país; todos estos prob enorme trayectoria social tan en las fuerzas que más brillante triunfo Fajardo.

Por último, las fuer tas nacientes, que en sus peranza como en sus pronuncian el estribillo por Grove", volverán a en sí mismas y votarán candidatura demócrata social-republicana.

El triunfo de Fajardo ra de democracia y de dad en la República. — Alvarez.

PERLAN ⑱ para sus dientes

CAJA DE CREDITO AGRARIO

ESTADO DE SITUACION AL 10 DE MARZO DE 1934 ORDENADO PRACTICAR POR LA SUPERINTENDENCIA DE BANCOS

ACTIVO Y SALDOS DEUDORES

A.—FONDOS DISPONIBLES:		
Caja	$ 126,747.53	
Depósitos en Bancos del país	$ 6.896,804.12	$ 7.023,551.65
B.—COLOCACIONES:		
Préstamos con garantía de prenda agraria	$ 60.672,736.47	
Préstamos con garantías hipotecarias	28.956,171.99	
Préstamos con garantía de fianzas	4.570,410.35	
Documentos descontados	30.100,488.44	
Pagarés agrarios	30.100,488.44	
Deudores en cuentas corrientes ...	3.960,452.16	
Obligaciones de consejeros y empleados	1.174,736.64	169.717,431.05
C.—INVERSIONES:		
Bienes raíces	$ 2.340,050.23	
Bonos de la Caja de Crédito Hipotecario, $ 20.033,000 nominales)	17.271,481.90	
Muebles, enseres, útiles y material	820,442.82	
Mercaderías	9.228,061.25	29.660,036.20
D.—OTRAS CUENTAS DEL ACTIVO:		
Intereses por cobrar	$ 6.082,450.62	
Operaciones pendientes y varios ..	405,288.80	
Agencias en el país	322,075.75	
Inversiones productos agrícolas ley 5,157	2.750,592.20	
Préstamos por cuenta del Fisco ley 5,157	4.675,132.69	14,235,540.06
E.—OTRAS CUENTAS DEL DEBE:		
Gastos de administración, sueldos, arriendos, etc.		960,179.13
TOTAL:		$ 221.596,738.09

PASIVO Y SALDOS ACREEDORES

F.—ADEUDADO AL BANCO CENTRAL DE CHILE:		
Préstamo decreto-ley N.o 127		$ 6.000,000.00
G.—ADEUDADO A OTRAS INSTITUCIONES:		
Por obligaciones derivadas de los préstamos concedidos por la Caja de Crédito Hipotecario a la Caja de Crédito Agrario y a cuyo servicio esta última está obligada a contribuir en virtud de lo dispuesto en el decreto-ley N.o 221, de 16 de julio de 1932		$ 161.897,890.04
H.—OTRAS CUENTAS DEL PASIVO:		
Intereses por pagar (Decreto-ley N.o 221)	$ 6.031,153.61	
Acreedores en cuentas corrientes ..	2.955,703.47	
Operaciones pendientes y varios ..	15.068,985.61	
Comité de Cesantía Agrícola	178,908.61	
Depósitos por cuenta del Fisco ley 5,157	6.316,178.08	
Adeudado por cuenta del Fisco ley 5,157	1.269,049.75	31.819,979.13
I.—OTRAS CUENTAS DEL HABER:		
Comisiones	$ 14,170.97	
Derechos de archivo y tasación ...	24,708.40	
Intereses	1.839,989.55	1.878,868.92
J.—CAPITAL Y RESERVAS:		
Capital		20.000,000.00
TOTAL:		$ 221.596,738.09

K-CUENTAS DE ORDEN

Garantías de prenda agraria	$ 215.351,627.18
Garantías hipotecarias	162.238,913.34
Garantías de documentos descontados	33.256,921.92
Garantías de pagarés agrarios	42.362,345.46
Garantías de fianzas	2.211,802.00
Valores en garantía	148,696.60
Valores en cobranza por cuenta del Fisco	7.860,725.70
Departamento de Previsión (Fondo de Jubilación del personal)	254,552.26
Caja de Crédito Hipotecario (Cupones bonos dólares vencidos	1.123,605.00
Garantías otorgadas por consejeros y empleados ..	76,150.00
Mercaderías en consignación	43,724.15
TOTAL:	$ 464.929,063.61

Acreedores por garantías generales	$ 455.570,306.30
Fondo de jubilación del personal (Departamento de Previsión)	254.552.26
Depósitos de valores en cobranza por cuenta del Fisco	7.860,725.70
Cupones bonos dólares vencidos (Caja de Crédito Hipotecario)	1.123,605.00
Responsabilidad indirecta de consejeros y empleados	76,150.00
Depósitos de mercaderías en consignación	43,724.15
TOTAL:	$ 464.929,063.61

SANTIAGO, 10 DE MARZO DE 1934

JOSE VIZCARRA C., Contador.

MANUEL MERINO E., Director-Gerente.

NOTAS POLITICAS

DON ABSALON VALENCIA RECIBE NUMEROSAS ADHESIONES DE ELEMENTOS POLITICOS Y OBREROS

Su candidatura es proclamada en numerosas entidades comunales con singular entusiasmo.— Se suspendió el desfile de la juventud.—En la Unión de Suboficiales Retirados se ovacionó al candidato. — En Ñuñoa adquirió grandes caracteres el homenaje al señor Valencia. — Otras actividades en las comunas y en las secretarías centrales

El día de ayer,—antepenúltimo de la batalla definitiva por el sillón senatorial de Santiago,—fué de una actividad indescriptible en los círculos liberales y conservadores de esta capital. Las secretarías de Agustinas 739 y 1034, liberal y conservadora, respectivamente, se vieron invadidas de un público variado que concurría a manifestar su adhesión.

Durante estos últimos días las adhesiones a la candidatura del señor Ahsalón Valencia han aumentado considerablemente, notándose sobre todo la nueva cooperación de elementos valiosos de todos los sectores en que se divide la opinión pública.

SE SUSPENDIO EL DESFILE

El desfile que habían preparado para esta noche las juventudes conservadora y liberal, en compañía de los gremios obreros adheridos a la candidatura del señor Valencia, hubo que suspenderlo por resolución de las autoridades.

En efecto, el Ministro del Interior no dió autorización para que esta demostración de fuerza que iban a realizar los partidos de orden, se llevara a cabo.

EN LA UNION DE SUBOFICIALES RETIRADOS

En la tarde de ayer se efectuó en el local de la Unión de Suboficiales retirados, situado Cochrane 1215, la proclamación del señor Valencia como candidato a senador.

Concurrieron numerosos obreros y empleados, además de los socios de la institución.

Hizo la proclamación, en un vibrante discurso, el presidente de la Unión Social de Suboficiales, señor Luis Mejías, quien ofreció el concurso de numerosos electores al señor Valencia, porque sabían que no los engañarán en el Senado.

Agregó que los obreros conscientes, los hombres de trabajo miraban al señor Valencia como a su verdadero representante, pues sabían que él había surgido gracias a su propio esfuerzo, sin cambullones, sin hacer revoluciones, sin traicionar a nadie. El señor Valencia era una prueba viviente de que el hombre trabajador y sin vicios, de que el hombre honrado, surgía en este país.

Se refirió, después, a las cualidades que adornaban al candidato, que lo hacían el más digno de ir al Senado, corporación a la cual honraría con su presencia.

Terminó haciendo ver algunas necesidades que afligían a los miembros de la institución que representaba, necesidades que estaba seguro el señor Valencia remediaría con proyectos de leyes adecuados desde su sillón del Senado.

En seguida habló un obrero, don Nicolás Núñez, a nombre de los cesantes. Manifestó que los cesantes habían acordado prestar su incondicional adhesión al señor Valencia, porque sabían ellos que éste era un estadista que les remediaría su situación desde el Senado.

Agregó: "Estamos hoy como ayer a las órdenes vuestras, señor Valencia, con la más fiel lealtad y contentos de poder contribuir con nuestro modesto concurso a vuestro triunfo del 8 de abril.

"Señor Valencia: los cesantes esperan que con vuestro triunfo podremos algún día contar con alguna persona que ha de hacer oír su voz en bien de tantos de nuestros concludadanos que pasamos días tristes de nuestra vida. No culpamos, señor, a nadie de nuestra situación, sólo esperamos resignados mejores días que nos han de traer bienestar y felicidad".

El señor Gabriel Amunátegui hizo ver que el señor Valencia durante toda su vida se había preocupado prácticamente de mejorar la situación del obrero sin hacer alarde de ello ni predicar doctrinas disolventes. De todos los candidatos que se han presentado a solicitar los votos de los electores de Santiago, no hay ninguno como el señor Valencia para la conveniencia del proletariado, pues él conoce las leyes, conoce las necesidades de las clases modestas, es un político honrado y tiene clara visión de los complejos problemas actuales: nadie como Valencia podrá hacer obra más efectiva a favor del pueblo.

Hizo uso de la palabra en seguida el señor Luis Araos Herrera, quien abundó en parecidos conceptos, dejando bien de manifiesto que los hombres sinceros como el señor Valencia no andaban predicando utopías, sino que ofrecían lo que honradamente podían cumplir.

Habló después el ex suboficial señor Enrique Alvarez del P., quien pronunció un hermoso discurso.

PROCLAMACION DE DON ABSALON VALENCIA EN LA COMUNA NUÑOA

Ayer a las 7 de la tarde se llevó a efecto en esta comuna en el local del Partido Conservador, la solemne proclamación del candidato a senador, don Absalón Valencia Z., con una asistencia numerosísima de conservadores, liberales y elementos independientes de la comuna.

Hizo la proclamación el presidente del Partido Conservador, don Alfredo del Valle, quien en términos elocuentes destacó la personalidad política del candidato y su programa de bien público. El señor del Valle en diversas partes de su disertación fué entusiastamente aplaudido. Inmediatamente después fué ofrecida la palabra al vice-presidente de la Asamblea Liberal de Ñuñoa, don Eduardo Castillo, quien en forma elocuentísima agradeció al concurso eficiente y entusiasta del Partido Conservador y de los hombres independientes de la comuna, augurando un éxito cierto a la campaña que librarán conservadores y liberales el 8 de abril.

A continuación usó de la palabra el candidato, quien en términos que arrancaron entusiastas aplausos de la concurrencia, esbozó su programa de trabajo que llevará al Senado de la República y que no es otro que el afianzamiento definitivo del imperio de la constitución y las leyes.

Cerró la manifestación, ofreciendo el incondicional apoyo del Partido Conservador el vice-presidente del Partidó, don Horacio Walker, quien fué largamente aplaudido.

SECRETARIAS CONSERVADORAS

Se encuentran actualmetne en funciones todas las secretarias conservadoras comunales, en forma tal que este Partido prestará, a sus electores, desde ahora, y especialmente en el día de la elección, una ayuda efectiva en lo que respecta a todas las informaciones, datos y cooperación que necesiten, referentes al acto cívico del domingo.

El secretario general del Partido Conservador, acompañado por varios miembros del Comité Directivo de la campaña se ha dedicado a efectuar una inspección de estas secretarías, cerciorándose de su correcto funcionamiento, e impartiendo precisas instrucciones a su personal a fin de que atiendan el público, en todo cuanto pueda ofrecérsele.

Los locales respectivos permanecerán diariamente abiertos hasta altas horas de la noche.

JIRA DE PARLAMENTARIOS POR LA PROVINCIA

El diputado conservador don Joaquín Prieto Concha y el parlamentario liberal don Enrique Madrid, han efectuado una jira de inspección y propaganda por toda la provincia, y especialmente por los departamentos de San Antonio y Melipilla.

En esta jira han recibido la más franca adhesión de todos los elementos sanos de la región, quienes están incondicionalmente con la candidatura del señor Valencia.

La impresión que han traído a su regreso los parlamentarios nombrados no puede ser más optimistas, y según informaciones que nos han proporcionado, el éxito de la candidatura liberal-conservadora estaría asegurado en todas las localidades que visitaron.

En Melipilla la comisión fué recibida solemnemente por las colectividades de ambos partidos, asistiendo a una manifestación que se realizaba en honor del candidato, manifestación en que se demostró el más decidido entusiasmo por trabajar en pro de su triunfo.

SESION SOLEMNE EN LA UNION REPUBLICANA

Accediendo a una especial invitación de que había sido objeto por parte del presidente de la Unión Republicana, don Absalón Valencia, en compañía de los miembros del comité directivo de su campaña electoral, resistió ayer en la tarde a una sesión solemne que se celebraba en aquella colectividad política.

Un numerosísimo público, afecto a las ideas de la Unión Republicana, llenaba totalmente las aposentadurías del vasto local en que se celebró la reunión, la que era presidida por don Ramón Montero, don Walter Müller, don Adolfo Ibáñez, y demás miembros de su mesa directiva.

El señor Montero ofreció la palabra a don Absalón Valencia, quien en elocuentes frases esbozó su programa como candidato a senador, y los puntos de vista doctrinarios que sostendría en el Senado. La disertación del señor Valencia se vió interrumpida varias veces por el entusiasta aplauso de la concurrencia, que manifestaba, así, encontrarse en perfecto acuerdo con las ideas y doctrinas de este candidato. Una verdadera ovación señaló el término de sus frases.

El presidente de la Unión Republicana don Ramón Montero, hizo uso de la palabra a continuación, manifestando que se congratulaba de que el programa del señor Valencia, estuviera en todo de acuerdo con la doctrina de la colectividad política que él presidía, y asegurándole que aún cuando dicha colectividad no podía, reglamentariamente, prestar su apoyo oficial a una candidatura ajena a sus filas, él estaba cierto de que sus miembros individualmente, apoyarían en su totalidad, a un hombre cuyas ideas concordaban en forma tan feliz con sus ideales.

Al término de la reunión, los asistentes tributaron una cariñosa manifestación de despedida al señor Valencia y su comitiva.

PROCLAMACION EN EL CLUB WALKER MARTINEZ DE NUÑOA

A invitación del directorio comunal conservador de Ñuñoa, el candidato y los miembros del comité directivo de su campaña electoral, asistieron, también, a una solemne reunión que se verificaba en su honor en el Club Joaquín Walker Martínez, de Ñuñoa.

A su llegada al local social del club, fueron recibidos por el presidente del club y del directorio comunal de Ñuñoa, don Alfredo del Valle, por el secretario, don Alfonso Santa Cruz Barceló, y por los demás miembros del directorio.

A continuación se desarrolló una solemne sesión presidida por el señor del Valle. Ocupaban lugares de honor en ella, además de las personas ya señaladas, don Ladislao Errázuriz, el diputado conservador don Arturo Gardeweg, el general Ramírez, don Joaquín Echenique, don Juan de Dios Plaza, don Alberto González E., don Eduardo Núñez y varias otras personalidades de la comuna.

Hizo la proclamación del candidato el presidente don Alfredo del Valle, quien, en elocuentes frases, destacó la personalidad política del señor Valencia y su programa de bien público, y ofreció tanto al candidato como a los liberales presentes, la franca y fraternal hospitalidad del Club Conservador que presidía. Al término de su discurso el señor del Valle fué entusiastamente aplaudido por la concurrencia.

A continuación se ofreció la palabra al señor Valencia quien sintetizó en elocuentes y muy aplaudidas frases su programa de trabajo diciendo que él estaría íntimamente vinculado al afianzamiento definitivo del imperio de la Constitución y las leyes.

El dirigente liberal de la comuna, don Eduardo Castillo, pronunció un discurso agradeciendo el concurso prestado a la candidatura liberal por el Partido Conservador, y pronunciándose en términos que fueron ovacionados por la concurrencia al significado nacional de esta candidatura.

Cerró la manifestación, en frases vibrantes y emocionadas, el vicepresidente del Partido Conservador, y senador de la República, don Horacio Walker Larrain. En esta ocasión, como en todas aquellas en que el elocuente tribuno conservador ha hecho uso de la palabra en el curso de esta campaña, el público asistente le rindió una vibrante ovación.

MODIFICACION EN LA COMPOSICION DEL COMITE DIRECTIVO LIBERAL DE LA NOVENA COMUNA

El Partido Liberal nos comunica que en el día de hoy ha sido integrado el comité directivo que dirige los trabajos electorales de esa entidad en la novena comuna, con el dirigente juvenil de ese partido, don Julio Lisoni Rojas.

VALIOSA ADHESION DE LOS FARMACEUTICOS

Durante el día de ayer se acercó a la secretaría del Partido Liberal una comisión designada por la Sociedad de Farmacéuticos de esta capital, que iban a ofrecer al señor Valencia la valiosa e incondicional adhesión de esa entidad.

Esta comisión fué recibida por el comité directivo liberal, cuyos miembros agradecieron la iniciativa de los farmacéuticos.

PROPAGANDA POR RADIO

En la noche de hoy, y desde el micrófono de la Radio Difusora Universo, harán uso de la palabra los dirigentes liberales señores Augusto Vicuña Subercaseaux y don Fernando Altamirano Zaldivar.

A las 21.45 y desde la Radio Estación de "El Diario Ilustrado", hará uso de la palabra, don Bernardo Leighton.

Discurso pronunciado anoche en la Radio Difusora Universo por el señor Gabriel Amunátegui:

Señores:

El electorado de Santiago ha sido convocado a comicio para el próximo domingo.

La mayoría numérica de los sufragios consagrará el nuevo senador de la provincia.

Distintas corrientes de opinión habrán de disputarse el triunfo.

Una de esas corrientes, aquella en cuya representación actúo, lleva como su personero a don Absalón Valencia.

Candidato proclamado por los partidos tradicionalistas, por aquellos cuya historia se confunde con el origen y desenvolvimiento de la República, Absalón Valencia ha reunido además en torno suyo, el valioso conjunto de elementos independientes y el apoyo de distintos campos de las variadas actividades humanas.

El instante es decisivo y la jornada electoral del domingo reviste excepcional importancia.

La soberanía nacional, ejercida por el sufragio popular, juez supremo cuyo fallo es inapelable, habrá de dirimir las pretensiones de esas distintas corrientes.

En la víspera de esa contienda cívica es preciso recordar que Chile, es una democracia y que su Gobierno es representativo.

La anarquía política que hemos convivido, en la que fueron ensayados todos los sistemas gubernativos y que sólo quiero evocar para que el recuerdo de sus graves errores nos evite que ese pasado, que es de ayer, pueda retornar, nos obliga a velar por la observancia de esos principios fundamentales de nuestra Constitución.

A un hijo genuino de esa democracia se pretende hoy día investirlo de la representación de los ciudadanos de esta provincia.

El programa de Absalón Valencia — suficientemente conocido —no por los discursos de esta contienda, sino por su vida entera, que es garantía de su fiel cumplimiento, ese programa puede sintetizarse en dos frases:

Orden público sobre la base del funcionamiento armónico de los poderes del Gobierno y del respeto al individuo, a fin de asegurar la estabilidad del régimen institucional.

Cooperación y solidaridad humanas, y no lucha de clases, preconizada con desconocimiento flagrante de leyes naturales inmutables y superiores a los designios humanos.

He aquí nuestro programa: orden y paz sociales, que significan trabajo y prosperidad.

Evolución, que es la ley científica del progreso.

Al depositar en las urnas vuestros sufragios este domingo con el nombre de Absalón Valencia, al contribuir a realizarlo, habrém satisfecho un altísimo mandato de conciencia hacia las generaciones venideras.

Adquiere gran actividad la campaña electoral en las provincias del norte

El candidato que se destaca con todas las probabilidades del triunfo es el señor Fernando Alessandri. — Obtendrán votos también los señores Lafferte, Opitz e Hiriart. — Noticias de nuestros corresponsales en Tarapacá y Antofagasta

Ante la proximidad de la jornada eleccionaria del domingo, las colectividades políticas en el norte redoblan sus actividades de propaganda en favor de los diversos candidatos.

Acerca de la situación electoral en Tarapacá y Antofagasta, recibimos ayer los siguientes telegramas:

ARICA. — Anoche el comité único celebró una gran sesión y después de resolver importantes asuntos relacionados con las elecciones del domingo, recorrieron las calles en un gran desfile, en perfecto orden, vitoreando al Presidente Alessandri, al candidato senatorial don Fernando Alessandri y al diputado Arellano. La columna llegó hasta el local de la asamblea demócrata, que en esos momentos se encontraba sesionando y con cuyos miembros se unieron formándose una gran manifestación. Hizo uso de la palabra un orador de cada colectividad. Cada día se nota mayor entusiasmo en favor del candidato Alessandri, cuyo triunfo es imbatible. Los demócratas, liberales, radicales-socialistas, federación de izquierdas y adherentes realizarán mañana una gran concentración como una demostración de las fuerzas con que cuenta el candidato señor Alessandri. —(Encina, corresponsal).

IQUIQUE. — Gestiones dirigente radical Teófilo Ruiz Rubio, enviado por la Junta Central para que resolviese la situación del partido, han fracasado por completo. — (El corresponsal).

ANTOFAGASTA. — Las actividades del candidato señor Alessandri se dedicaron hoy a ultimar los preparativos para la lucha del domingo, considerándose por las adhesiones recibidas que el triunfo está descartado. Visitó diversas organizaciones obreras por las que había sido especialmente invitado.

Recibió numerosas delegaciones de organismos de todo orden, con versando con ellas cordialmente. También visitó el candidato algunas fábricas vecinas a la ciudad, cuyos obreros lo habían llamado en vista de que por sus labores no podían concurrir a las concentraciones en la ciudad.

Telegramas recibidos de Taltal, Tocopilla e Iquique, de Arica, Huara, María Elena, Mapocho, Pedro de Valdivia, la casi totalidad de las oficinas salitreras dicen que el triunfo está garantido. Algunos telegramas de Tarapacá dicen que esta provincia competirá con Antofagasta en dar un mayor número de electores al candidato, en vista de que fué la que llevó al Senado por primera vez al actual Presidente de la República, don Arturo Alessandri Palma.

En los demás partidos y grupos políticos hay una total desmoralización. Sólo los comunistas realizan comicios. Las gestiones de unión han fracasado, pues los comunistas no quisieron que el candidato de todos los izquierdistas, que no apoyan el señor Alessandri, sea otro que el señor Lafertte.— (Cánepa, corresponsal).

TALTAL. — Ante la proximidad de la lucha eleccionaria, el panorama político se activa cada vez más. El candidato que cuenta con la mayoría del electorado es el señor Alessandri, por quién dirige los trabajos en esta región el diputado demócrata, don Oscar Chanks. Los radicales votarán por el señor Pedro Opitz, cuyos trabajos los dirige el señor Arturo Lois. Los comunistas votarán por Lafertte, por quién trabaja aquí el diputado desaforado, don José Vega. — Navegas, corresponsal).

IQUIQUE. — La Asamblea Radical recibió un telegrama de don Teófilo Ruiz Rubio, insinuando la conveniencia de obtener un pronunciamiento en favor de la candidatura de Marmeduke Grove, lo cual indica el retiro definitivo de Opitz.

Esta noche en respuesta a dicha comunicación, la Asamblea acordó declarar libertad de acción a fin de no comprometer la colectividad.

La mayoría del electorado manifiéstase abiertamente favorable a Alessandri. — (Víctor Méndez corresponsal).

LA CANDIDATURA DEL DOCTOR FAJARDO ADQUIERE CADA DIA MAYORES PROPORCIONES

"Se ha operado una reacción sorprendente en favor de la candidatura del doctor Fajardo", dice el diputado señor Olavarría al contestar la adhesión de los radicales de San Bernardo. — Manifiesto de la juventud radical.—La mayor parte de los radicales acompañará al candidato demócrata en la elección del domingo

Ya a tres días de la contienda electoral del domingo, las diversas oficinas del Cuartel General del doctor Fajardo, adquieren extraordinaria actividad.

Durante el día de ayer se acercaron donde el Director General de los Trabajos, don Arturo Olavarría, conforme una citación que se les hiciera, todos los jefes de trabajos en la provincia. Celebraron en conjunto una detenida conferencia recibiendo todas las instrucciones del caso.

Así mismo, el presidente de la Comisión de Control Electoral, don Carlos Hafemann, informó al señor Olavarría, del estado de constitución de las mesas receptoras de sufragios.

SECRETARIAS COMUNALES

Todas las secretarias comunales funcionan con actividad, en los siguientes locales, y a cargo de los jefes de comunas que se indican:

Primera comuna: Puente N.º 652, jefe: don Bübao Gutiérrez Prieto.

Segunda comuna: San Pablo N.º 2271, jefe: don Manuel J. Fernández.

Tercera comuna: Delicias N.º 2449, jefe: don Benjamín 7.o Aguayo.

Cuarta comuna: Delicias N.º 2336, jefe: don Moisés Hernández y Bravo.

Quinta comuna: Independencia N.º 745, jefe: don Daniel 2.º Sáez.

Sexta comuna: Recoleta N.º 447, jefe: don Julio Ramírez Roque.

Séptima comuna: Delicias N.º 291, jefe: don Miguel Molina Urrutia.

Octava comuna: Alonso Ovalle N.º 1148, jefe: don Angel Leiva Pizarro.

Novena comuna: García Reyes N.º 27 A, jefe: don Armando Martínez.

Décima comuna: Copiapó N.º 1409, jefe: don Narciso Díaz Valenzuela.

Se atiende durante todo el día, y hasta las once de la noche.

RADICALES DE SAN BERNARDO

Anteanoche celebró una importante sesión de junta general la Asamblea Radical de San Bernardo, presidiendo el doctor don Raúl Bañez y actuando el secretario titular, don E. Salvo.

Después de un interesante debate, se acordó por unanimidad, prestar la más leal cooperación a la candidatura senatorial del Dr. don Pedro Fajardo, lo que fué comunicado por medio del siguiente telegrama:

"D. Arturo Olavarría, Monjitas N.º 881 Santiago.

Asamblea Radical acordó anoche recomendar candidatura Fajardo, correligionrios ésta, hacerla suya entusiastamente. Saludos: Dr. Bañez, presidente, Salvo, secretario".

El Sr. Olavarría contestó lo siguiente:

"Doctor Bañez, San Bernardo.

Recibo acuerdo Asamblea Radical, San Bernardo, recomendar candidatura Fajardo, como confirmación alto espíritu cívico y clara concepción deberes izquierdistas, radicalismo ese Departamento. Reacción operada en Santiago favor Fajardo, todos los círculos opinión es realmente sorprendente y háceme augurar espléndido triunfo. Gracias; ahora a luchar y a vencer. Saludor. —Arturo Olavarría.

CENTRO "CIVILISTA ALESSANDRISTA"

Ha enviado una interesante circular a todos sus asociados pidiendo el más decidido apoyo a la candidatura Fajardo: "Nuestra institución dice, ya se pronunció sobre el candidato a senador, por el cual sus miembros deberán sufragar el domingo próximo.

PROFESORES DEMOCRATAS

Están citados para hoy viernes, a las 18 horas, en Monjitas 881. Se encarece la asistencia, pues se darán a conocer importantes diligencias, acerca de los profesores radicales.

COMUNA QUINTA NORMAL

De orden del Sr. presidente, cítase a los Srs. Vocales y apoderados de mesas del Partido Demócrata, y del Social Republicano, los días viernes y sábados, para recibir las últimas instrucciones del acto electoral del domingo próximo... Reunión: Walker Martínez N.º 5.

NUEVA SECRETARIA

Una nueva secretaria funciona en Chacabuco N.º 50, a cargo de don Angel Chamorret.

GREMIO DE ABASTO

Los Srs. Daniel Palma y Javier Aranda, caracterizados dirigentes del gremio de abasto, han continuado trabajando activamente a favor de la candidatura del doctor Fajardo, en forma que hace presumir que el 90 o|o ha de acompañar al doctor Fajardo.

400 NUEVOS DEMOCRATAS

Cuatrocientos nuevos demócratas, quienes ya se han aprobado recientemente solicitud de ingreso al Partido, han contestado a los diputados Srs. Cárdenas Núñez Rodríguez Silva, Retamales, Silva Pinto y Torres Molina, al directorio de la Agrupación de los Distritos, conforme una circular interna N.º 36, que están listos para atender a los trabajos y sufragar por el candidato a senador don Pedro Fajardo.

ADHESIONES DE LOS HIPICOS

Don Joaquín Rodríguez Silva, parlamentario por Santiago, ha recibido numerosas adhesiones de parte del gremio hípico, que es un importante contingente electoral. Asimismo, el Sr. Rodríguez, en compañía de los dirigentes hípicos Srs. Fernando Peralta y José del R. Alemany, han trabajado activamente recibiendo valiosos aportes.

SUB OFICIALES EN RETIRO

El diputado don Pedro Cárdenas Núñez, miembro honorario de la Sección "Luis A. Soto", de la Federación de Suboficiales, recibió ayer una nueva delegación de ex servidores de las fuerzas armadas, que vinieron a manifestarle el apoyo de la candidatura Fajardo. Lo harán personalmente, en su totalidad, pues socialmente no pueden hacerlo por impedírselo los Estatutos de la institución.

MUJERES DEMOCRATAS

El sábado próximo, el Partido Demócrata Femenino llevará a cabo un desfile en honor del doctor Fajardo.

MANIFIESTO DE LA JUVENTUD RADICAL

La juventud radical, ha dirigido a sus correligionarios de la provincia de Santiago, el siguiente manifiesto:

"A pocas horas de la gran contienda electoral que ha de definir las verdaderas posiciones doctrinarias del más poderoso sector de opinión de la política nacional, le cabe a la juventud radical un papel al cual no es ajeno una inmensa mayoría del radicalismo de Santiago

Entran en juego grandes valores partidistas: por una parte la candidatura Valencia, engrosada por la raigambre tradicional de las derechas de Chile, vigorosas y bien organizadas; la candidatura Grove, con ciertos elementos de actividad extremista, y la candidatura senatorial del doctor don Pedro Fajardo, que encarna altas virtudes ciudadanas, la prosecución de honrados y eficientes servicios prestados al país y la misma digna y sana dedicación a los intereses del pueblo, a sus hombres y a sus organismos.

Lamentablemente, quizá si una hora de extravío o el juego de pasiones que la juventud no debe cultivar en homenaje a los ideales que sinceramente no han permitido que el Partido Radical asuma en esta batalla cívica, el papel que su trayectoria de organización, de prestigio, le tenía señalada. Pero, el mismo acuerdo desconcertante de la Junta Provincial Radical acordando libertad de acción, deja por lo menos una significativa puerta de escape que los verdaderos radicales, los radicales de corazón y de criterio, deben aprovechar.

No es nuestro ánimo de ir en contra los acuerdos de los altos organismos del Partido, de por sí respetables; pero dada nuestra condición de soldados decididos y entusiastas, de poseer la espiritualidad impulsiva de los años dinámicos: de entender las cosas más de acuerdo con el corazón y la sinceridad, que con las conveniencias y las genuflexiones del momento, no nos podemos sustraer a la situación de meros espectadores, en la contienda electoral del domingo.

Antes que nadie y en razón que la candidatura Fajardo es la que marcha más de acuerdo con la doctrina radical, con la esencia de su doctrina, y que interpreta más fielmente el pensamiento radical, la juventud de nuestro Partido está decididamente al lado de la candidatura del doctor Fajardo.

Hacemos un llamado ferviente y ardoroso a todos los radicales de la provincia de Santiago, en tal sentido. La candidatura Fajardo es garantía para los principios y garantía para la obra política del Partido Radical, que en su obra constructiva y orientadora sólo se inspira en los altos intereses nacionales, y en el mejoramiento de los medios de vida de los clases populares, orientación de izquierda que la juventud reclama imperiosamente para nuestro Partido, por el porvenir mismo de la colectividad y su ascendencia doctrinaria.

Pocas personalidades como el doctor don Pedro Fajardo, pueden exhibir una hoja de servicios y una vida sin manchas. En los días en que la pasión ahoga el criterio partidista se extravía, no han alcanzado al candidato social-republicano, demócrata, y también de los radicales, las manchas menguadas de la diatriba y de la bajeza. Su personalidad se yergue firme y serena, y lo mismo lo estará el domingo en la tarde, en la hora del triunfo, como lo está hoy, ante la inquietud y la nerviosidad del candidato. Sepamos estar hoy a su lado, estimulándole con sinceridad, y sepamos acompañarle mañana, cuando electo senador, nos corresponda hacerle guardia de honor; por lo que el significa, y por lo que representa en esta cruzada de regeneración de la política nacional. — (Fdo). Por el Comité de Prensa de la Juventud Radical: Juan Vidal, Jorge Monreal, Hugo Herrera.

UN EXITO LA VISITA A CURACAVI

Un brillante exito fué la visita efectuada ayer por el candidato de la democracia, Dr. Pedro A. Fajardo, y su comitiva. Los elementos afectos al señor Fajardo, compuestos por demócratas, radicales, social republicanos y una falange considerable de independientes, significaron al candidato su más entusiasta y espontánea adhesión.

PROCLAMACION EN LAS CONDES (LO BARNACHEA)

En la tarde de ayer se llevó a cabo la proclamación del doctor Fajardo en la localidad denominada Lo Barnachea de Las Condes, importante sector obrero donde el candidato cuenta con generales simpatías e importantes adhesiones.

Ante una concurrencia muy numerosa, hablaron los dirigentes locales señores Carlos Bustos y Demetrio Muñoz, quienes proclamaron al doctor Fajardo, en medio de grandes aplausos. En nombre del candidato habló el diputado don Arturo Torres Molina, en brillantes términos, que merecieron una ovación. Finalmente, hablaron el doctor don Armando Huidobro y don Manuel Guzmán, secretario de la Agrupación Departamental.

ELECTORES DE FUERA DE SANTIAGO

Se invita a los electores de fuera de Santiago, pertenecientes a los partidos Demócrata y Social Republicano, pasen por Monjitas N.o 881, para conversar sobre facilidades de movilización.

REUNION DE JEFES DE COMUNAS

En la tarde de ayer, presididos por el presidente de la Agrupación Provincial Demócrata, don Ramón Plaza, se reunieron los jefes de las diez comunas urbanas, con el objeto de recibir nuevas instrucciones y cambiar ideas relacionadas con la campaña senatorial. Nuevamente citaseles para hoy a las 19 horas, en Monjitas 881.

UN COMUNICADO OFICIAL

Agradecimientos del jefe de las fuerzas aliadas

El jefe de las fuerzas aliadas, don Arturo Olavarría, dispuso ayer la publicación del siguiente comunicado oficial:

"Los trabajos electorales se intensifican con éxito halagador en toda la provincia y llevan el convencimiento optimista de que se avecina el más completo triunfo.

La candidatura Fajardo se presenta hoy rodeada del mayor prestigio y día a día sus proyecciones son de inmensa trascendencia.

Los más importantes núcleos sociales, gremiales, políticos, etc., se han apresurado a prestarle franca cooperación.

En forma especial, doy los más expresivos reconocimientos a los valiosos aportes de grandes contingentes radicales y de prestigiosos elementos de los partidos Conservador y Liberal, que, teniendo en vista, primordialmente, elevadas conveniencias cívicas del momento, han creído indispensable prestar su adhesión a la candidatura democrática del doctor Fajardo. Para ellos nuestro saludo cordial y sincero."

COMITE DE CONTROL ELECTORAL DE LA CANDIDATURA FAJARDO

Los jefes del control electoral de la provincia de Santiago, señores Luis Castillo y Carlos Hafemann, citan a todas las personas que simpaticen con la candidatura Fajardo y que no sean vocales de mesas, al club del Directorio General Demócrata: Monjitas N.o 881, para hoy a las 18 horas, a fin de distribuir la representación del candidato en las diferentes mesas electorales del departamento de Santiago y darles las últimas instrucciones para el día de la elección.

ACTIVIDADES COMUNALES

—De orden del jefe de la comuna don Benjamín Aguayo, se cita a todos los demócratas, social republicanos y radicales de la 3.a comuna, asistir a una importante reunión que tendrá lugar esta tarde, a las 19, en Delicias N.o 2449.

—Grande actividad se nota en la secretaría de Conchalí, donde ha recibido importantes adhesiones.

—En Colina quedó constituído el comité pro-trabajos del candidato doctor Fajardo, formado por las siguientes personas: Francisco Izquierdo, Alejandro Lillo y Humberto Izquierdo. La secretaría funciona en la calle Concepción frente al Matadero Municipal, propiedad de don Luis Arratia.

—Por orden del jefe de la 1.a comuna, don Bilbao Gutiérrez, se cita para hoy a las 21 horas, en Puente 682, a las siguientes personas: Fausto Adriazola, Carlos Acosta Donoso, Luis A. Belmar, Vicente Baeza, Agustín Baeza, Horacio Carvacho, Baldomero Díaz, Germán Fuenzalida Espinosa, Fidel González Ortega, Nemesio Martínez Bravo, Braulio Sutil y Elías Ugarte Verdugo.

—En Aldunate esquina Eyzaguirre, el Centro Civilista Alessandrista abrió una secretaría especial.

—En Copiapó 1409 se llevará a cabo esta tarde una reunión de los demócratas, social republicanos y radicales de la 10.a comuna.

APODERADOS DE LA 10.a COMUNA

El jefe de los trabajos electorales de la 10.a comuna ruega pasar por la secretaría, Copiapó 1409, a las siguientes personas:

Marcos Ibarra, Julio Concha Ureta, Jorge Escobar L., Luis Ulloa Pérez, Abelino Contardo H., Eduardo Pigatti Salas, Ramón Plaza Monreal, Juan M. Gutiérrez, Pedro Lara Zúñiga, Francisco Guerra Pizarro, Benjamín Bello B., Alfredo Téllez, Baudilio Arriagada M., Abel Donoso Amengual, Amadeo Alvarez, Audovino Huerta A., Tomás Lagos Valenzuela, Luis A. Ibarra Moreno, Manuel Moreno Zenteno, Carlos Adolfo Carrasco Cavieres, Marcial Acevedo Arriagada, Francisco Cavieres Barra, José Pío Negrete, Isidro Labác, Julio Arce Medel, Pedro Donoso Morales, Alberto Bustamante Gálvez, Luis Muñoz Urbina, Felipe Salazar Saavedra, Valentín Díaz Díaz, Juan Aguirre Parraguez, Tomás Gutiérrez San Juan, Luis Ugarte Silva, Salvador Mora Mora, Liborio Rebolledo, Manuel A. Prieto, Juan de Dios Concha Figueroa, Jorge Olave Molina, Manuel Aguilera Padilla, Laulo Lucó y Emilio Luco Castro.

COMITE ELECTORAL SOCIAL REPUBLICANO

La comisión electoral del Partido Social Republicano pide a sus correligionarios pasar, durante el día de hoy, por Teatinos 249, club del partido, a recoger votos o poderes para la elección del domingo.

ACTIVIDADES EN EL PARTIDO RADICAL

COMITE DE PROPAGANDA A FAVOR DE LA CANDIDATURA FAJARDO.— Entre los elementos doctrinarios de la Asamblea Radical se ha formado el siguiente comité para trabajar por la candidatura del doctor Fajardo, señores: Isidro Muñoz, Pedro Vidal Silva, Julio Cordero, Ruperto Ruffatt, Juan Vidal, Jorge Monreal, Miguel Martínez, Hugo Herrera, Fortunato Rojas Taborga, Eduardo Quezada, Alejandro Quezada, Jorge Quezada, Alfredo Gómez, Juan Muñoz, Rolando Coroña, Carlos Sepúlveda, Pedro Corona, David Villalobos, Oscar Villalobos, Lázaro Brestaxiski y Ernesto de la Fuente.

ADHIRIENDO AL MANIFIESTO DE LA JUVENTUD RADICAL.— Los miembros del comité de prensa de la Juventud Radical han recibido la siguiente nota: "Señores Juan Vidal, Hugo Herrera y Jorge Monreal.— Presente.— Estimados correligionarios: Nos acabamos de imponer del valiente manifiesto que ustedes han lanzado a la juventud radical, haciendo un llamado de noble solidaridad para con la candidatura senatorial del distinguido jefe demócrata, doctor don Pedro Fajardo. Somos los que estimamos que existe un deber moral y material para con el Partido Demócrata, pues se debió respetar la palabra empeñada y no abjurar del compromiso contraído. Como la libertad de acción señala el camino más digno y honrado, pensamos, junto con ustedes, de que se debe apoyar decididamente al doctor Fajardo. Cuéntenos en las filas de ustedes y dispongan de nosotros para el puesto que se nos indique.— (Fdos.).— Julio Cordero, Miguel Martínez, Alejandro Quezada y Carlos Sepúlveda."

PROFESIONALES RADICALES.—Un grupo de médicos pertenecientes al Partido Radical, se han acercado al director general de la campaña, don Arturo Olavarría, para manifestarle que, conforme con la libertad de acción, prestaban su entusiasta concurso a la candidatura del doctor Fajardo.

VOCALES RADICALES.—La casi totalidad de los vocales radicales de las diez comunas urbanas se han acercado a la oficina de control electoral que dirigen los señores Luis Castillo y Carlos Hafemann, para marchar de acuerdo con los vocales demócratas y social republicanos.

A LA JUVENTUD RADICAL.— El comité pro-candidatura Fajardo de la Juventud Radical ruega a los que deseen figurar en las comisiones de propaganda durante el día de la elección entenderse con los señores Juan Vidal, Hugo Herrera y Jorge Monreal en el Club Radical, durante el día de hoy.

JEFES DE COMUNAS

La comisión de control electoral advierte a los jefes de comunas, la imprescindible necesidad de asistir diariamente a la constitución de las mesas, de acuerdo con la circular 23. Las designaciones se publican en "El Diario Ilustrado".

PROPAGANDA POR RADIO

Desde ayer los altos dirigentes de la candidatura Fajardo han hablado por radio, dando a conocer los puntos de mira del candidato y de los partidos unidos que lo acompañan.

Mañana sábado, a las 17 horas, la radio Universo dará ocasión para que el doctor Fajardo exponga públicamente su programa y sus aspiraciones de bien público. Hablará, asimismo, el jefe de sus trabajos, diputado social republicano don Arturo Olavarría. En la noche hablarán otros caracterizados oradores.

Estos discursos serán ampliamente difundidos.

En 'El Diario Ilustrado" aparece la publicación de las Actas de la Junta Electoral y la designación de los vocales de las mesas receptoras de sufragios. Interesa a los ciudadanos imponerse de esas actuaciones, a fin de evitarse las sanciones legales por las infracciones en que puedan incurrir.

Los Comisarios deben enviar al Conservador de Bienes Raíces, inmediatamente que se constituyan las mesas respectivas, el acta de constitución. El retardo u omisión en hacerlo, obliga a la Junta a nueva designación de vocales, y a la sanción de los infractores.

El vocal o vocales cuyas mesas no se constituyan por inasistencia de la mayoría, deberán también dar cuenta inmediata al Conservador de Bienes Raíces, para el reemplazo de los inasistentes.

EL CONSERVADOR DE BIENES RAICES

EL 9 DE ABRIL SE CELEBRA LA SEMANA DE LAS AMERICAS EN LAS ESCUELAS PRIMARIAS

INSTRUCCIONES DE LA DIRECCION GENERAL DE EDUCACION

Por acuerdo de la Unión Panamericana, a la cual nuestro país está adherido, se ha fijado el 14 de abril de cada año como fecha de celebración del Día de las Américas.

Para establecer esta efeméride se tuvo en cuenta la necesidad de difundir y ampliar el conocimiento recíproco, por parte de los hijos del continente colombino, de la vida económica y social de las producciones artísticas y culturales, de la historia y las glorias de cada país.

La Dirección de Educación Primaria, con el objeto de afianzar la comprensión efectiva entre los hombres, la paz y el progreso entre las repúblicas de América, ha bosquejado un plan de acción educativa para desarrollarlo en las escuelas.

Todas estas actividades educativas se desarrollarán en una semana especial, que será la comprendida entre el 9 y el 14 de abril y que terminará con la celebración del Día de las Américas.

SEMANA DE LAS AMERICAS

Se desarrollará el siguiente programa:

I. Actividades de adquisición

1. Narraciones de carácter infantil sobre los países americanos; su geografía, tradiciones, historia y bellezas.
2. Monografías, después de actividades de investigación, acerca de las repúblicas americanas; sus habitantes, productos y hechos más gloriosos.
3. Las civilizaciones primitivas de las Américas.
4. Alimentación, vestidos, habitación y costumbres de pueblos americanos.
5. Lo que las Américas deben España, Portugal, Inglaterra, Francia y Holanda.
6. Las banderas de las naciones americanas; bosquejos históricos.
7. Bolívar, Washington, San Martín y O'Higgins.
8. Vías de comunicación entre los países americanos.
9. Monografía sobre las relaciones comerciales de Chile con los demás países de América.
10. Lo que las ciencias deben a las Américas.
11. Lo que las artes y las letras deben a las Américas.
12. Selección y lectura de trozos literarios de autores americanos.
13. Abraham Lincoln y el padre Las Casas
14. Los grandes filántropos de las Américas.
15. Cómo se educa a los niños americanos. Los grandes educadores de América.
16. Lo que los niños americanos pueden hacer por la paz y el progreso de las Américas.
17. Lo que los adultos deben hacer por la paz y el progreso de su país y de las naciones hermanas.
18. Americanos ilustres: bosquejos biográficos.
19. La Unión Panamericana y su obra de acercamiento continental.

II. Actividades de expresión

1. Fotografías, siluetas, itinerarios, postales, recortes, etc., sobre asuntos americanos.
2. Croquis y mapas para señalar el sitio de los principales hechos históricos; dibujos originales.
3. Juegos y danzas originales autóctonos.
4. Dramatizaciones y alegorías alusivas.
5. Himnos y canciones modernos y antiguos de las Américas.
6. Memorización y recitación de fragmentos escogidos de la literatura americana.
7. Reproducciones en arena, arcilla, plasticina, yeso, etc., de habitaciones típicas, grandes edificios, obras de ingeniería, escultura, monumentos, etc., existentes en las Américas.
8. Trazado de las principales vías de comunicación.
9. Estadísticas, sinopsis y gráficos sobre productos americanos de intercambio.

III. Día de las Américas y su celebración

1. Exposición de:
a) Dibujos y siluetas;
b) Postales, fotografías y recortes;
c) Mapas, croquis, gráficos y sinopsis;
d) Reproducciones plásticas;
e) Libros y cuadernos;
f) Trabajos escritos (resúmenes, composiciones y monografías).
2. Acto académico, cuyo programa puede contener:
a) Himnos americanos;
b) Discursos breves.
c) Alegorías y dramatizaciones; danzas y rondas;
d) Interpretaciones musicales;
e) Canciones criollas, etc.

Facilidades para el censo de la habitación

SOLICITA EL M. DEL TRABAJO.

Con fecha de ayer el Ministro del Trabajo, señor García Oldini, envió al Ministro del Interior la siguiente nota, en que solicita se impartan instrucciones a los funcionarios de la Administración Pública para que den toda clase de facilidades para el levantamiento del censo de las compraventas y arrendamientos de sitios a plazo:

"La ley N.o 5404, de 8 de febrero del año en curso dispone que el Departamento de la Habitación proceda, en el término de seis meses, a formar el censo de las compra-ventas y arrendamientos de sitios a que deban aplicarse las disposiciones del D. F. L. N.o 33.

Esta misma ley, establece que las autoridades administrativas y las oficinas fiscales, semi-fiscales y municipales tendrán la obligación de suministrar todos los datos que les sean solicitados para los efectos del censo.

Por estas consideraciones, agradeceré altamente a US. se sirva, si lo tiene a bien, impartir las instrucciones necesarias a los servicios dependientes del Ministerio de su digno cargo, en el sentido de que deben prestar su colaboración, cada vez que sean requeridos para los efectos del censo, en la forma y condiciones que determine el Ministerio del Trabajo. — F. García Oldini".

Internación de bencina

PARA LA EMBAJADA DE ITALIA

El Ministro de Relaciones ha enviado en informe al de Hacienda una petición hecha por la Embajada de Italia, en la que solicita la supresión de los derechos de internación y demás que gravan al combustible destinado a los automóviles que usa la Embajada.

En compensación, nuestra Embajada en Roma gozaría de iguales franquicias.

Ministerio de Justicia

Propuestas Públicas

Llámase la atención a un aviso que se publica en el "Diario Oficial", pidiendo propuestas públicas para la provisión de rancho a los reos de las prisiones de hombres del país, que se abrirán en la Subsecretaría de Justicia y en las Intendencias, el 25 del actual, a las 15 horas.

EL SUBSECRETARIO.
Ct.-20 Abr.

Fábrica y Depósito Central de Vestuario y equipo del Ejército

Solicítanse propuestas públicas para la provisión de cueros y suelas para la confección del calzado militar.

Estas se abrirán en la oficina de la Dirección, el día 16 del presente, a las 15 horas.

Bases y antecedentes, pueden solicitarse en la Administración de Caja del establecimiento.

LA DIRECCION.
Ct.-9 Abr.

EL "ZIG-ZAG" DE HOY

Ya se hace axiomática la frase que dice: "El "Zig-Zag" mejora cada semana".

El número correspondiente a ésta es un verdadero esfuerzo, que coloca a "Zig-Zag" en un destacado puesto entre los modernos magazines; tanto por su material de redacción como por el gráfico, la edición última esun avance formidable.

Anotamos aquí lo más sobresaliente del sumario:

La caída de un régimen, por Henry Roberts; La epopeya pesimista de la animalidad humana, por André Maurois; Miniaturas; Montparnasse, puerto de ilusiones; Editorial; Valencia, Fajardo y Grove; Píldoras; Semana al día; Panorama internacional; En casa de Francisco Mauriac; La ley de esterilización; Apollinaire; Carne a las fieras, por don Luis Aníbal Barrios (uno de los varios artículos que rechazó la censura); Esquema de Salomé, por José Ortega y Gasset; El arte y el hogar; Para ser bellas; Ojos claros, serenos, ojos bellos...; Un gran modisto (Jean Patou); Fesosienko, Martit soviético de la estratósfera; El castillo D'Ormesson; Una Don Juan (la vida amorosa de Paulina Bonaparte); Ana Pavlowa, íntima; Página científica; Hace 127 años, nació Pérez Rosales; El encuentro, por René Alberto Guzmán; Tres candidatos y una sola senaturía no más; Sepulcro de vivos; Lluvia en el desierto (información de Antofagasta); Danzas negras, por Neftalí Agrella; Una visita a los parrales de Llay-Llay, por M. Cuevas S.; El papagayo celebra la Semana Santa; Ejércitos y miserias humanas; Las peregrinaciones en los Santos Lugares, por Sara Pinttsug; Jardines de Bucarest, por Luis Singer; La arquitectura militar socialista en Viena; Vida berlinesa, por Martín Figueroa A.; El remate de la gloria; Completa información gráfica sobre la vida de don Bosco; Los funerales del Rey Alberto; La consagración del obispo Munita; Turf, deportes, y Convención de los comerciantes minoristas.

Las películas espeluznantes dañan el sistema nervioso de los niños

La censura cinematográfica no sólo deberá estudiar las cintas pasionales

Así lo expresa el Alcalde Guillermo Labarca H. en oficio de fecha de ayer

En la mañana de ayer el Alcalde de Santiago, don Guillermo Labarca Hubertson, envió un interesante oficio al Consejo de Censura Cinematográfica, como respuesta a una comunicación de esta entidad, y en el que fija interesantes modalidades que podrían introducirse en la censura cinematográfica, con notables beneficios para el niño.

INFLUENCIA PERNICIOSA

LA INFLUENCIA que las visiones cinematográficas puedan tener en la formación de los sentimientos y del criterio de los niños, ha sido siempre un problema que ha requerido un detenido y prolijo estudio de parte de los educadores y de las autoridades que tienen, bajo su cargo, el control de esta clase de espectáculos.

Hasta la fecha sólo se había tomado en cuenta para clasificar las cintas aptas o no para menores, el argumento de ellas y el sentido pernicioso que la fotografía de algunas escenas podía grabar en la mente del pequeño espectador, torciendo su plano sentimental hacia horizontes que en ningún caso le eran propios y que, en la mayoría de ellos, sólo producían consecuencias tan absurdas como nefastas.

EL OFICIO DEL ALCALDE

En su oficio, el Alcalde Labarca expresa que el sistema nervioso de los niños no es, en ningún caso, algo que está completo, sino que, muy al contrario, en plena gestación. No sólo las películas de índole fuertemente pasional pueden, pues, ser perniciosas para los menores que asisten a las salas de cine. Están también las cintas espeluznantes, aquellas que dan una impresión fría de horror, y que aun en los espectadores maduros suelen producir emociones encontradas de miedo y de espanto.

UN CASO RECIENTE

El sistema nervioso de los pequeños sufre enormemente con la rápida visión de escenas terroríficas, expresa el oficio de don Guillermo Labarca. Al decir esto, el Alcalde cita el estreno reciente de un film, en cuyo argumento aparecían diversos monstruos de la fauna prehistórica y cuaternaria.

Esta clase de cintas, a juicio del señor Labarca, sólo conduce a producir vívidas sensaciones de espanto, alterando el sistema nervioso de los menores en una forma tal que puede quedar grabada indeleblemente en ellos.

El Consejo de Censura Cinematográfica responderá al oficio de la Alcaldía posiblemente a mediados de la próxima semana, según se nos informó en la tarde de ayer.

LA REINA DE LAS VIÑAS VISITARA LOS HOSPITALES

REPARTIRA RACIMOS DE UVA A ENFERMOS Y HUERFANOS DE VARIOS ESTABLECIMIENTOS

OPERA ESTA NOCHE

En medio del mayor entusiasmo se ha seguido celebrando en nuestra capital la Semana de la Uva, festividad que ha tenido una franca acogida de parte del público, que visita diariamente la Exposición.

REGALO DE UVA

En el día de mañana la Reina de las Viñas de Chile, señorita María Cerón Garnham, acompañada de su corte de honor recorrerá los diversos hospitales y Casa de Huérfanos de nuestra ciudad, y procederá al reparto de frutas que se han destinado a los mencionados establecimientos.

A LOS ESCOLARES

La concurrencia de los escolares, acordada con las facilidades ya conocidas, termina hoy. A través de la semana, cientos de niños, acompañados de sus maestros han llegado hasta el Parque Providencia, aprovechando la franquicia concedida por el Sindicato Nacional Vitivinícola, y que les ha dado una ocasión muy provechosa para conocer numerosos aspectos de la economía del país.

UN BANQUETE

Esta noche, el Comisario General de la Exposición, señor Arturo Vieira, ofrecerá en el casino del local de Providencia un gran banquete dedicado a las autoridades, periodistas e industriales de la ciudad, y al cual concurrir también la Soberana de las Viñas y su corte. La comida se realizará a las 21.

"CAVALLERIA RUSTICANA"

Esta ópera, anunciada para el día de ayer debió suspenderse. Su representación tendrá lugar esta noche, y se espera que un numeroso público concurra a presenciarla, ya que las condiciones de los elementos que participarán son sobradamente conocidos.

Falleció ayer don Carlos Brughton

ERA JEFE DE CONTROL DEL T. DEL ESTADO

Repentinamente falleció ayer, en su oficina, el jefe de Control del Telégrafo del Estado, señor Carlos Broughton. El Sr. Broughton era un meritorio funcionario que contaba con 28 años de servicios en esa repartición pública. Sus funerales se efectuarán hoy.

MURIO AL BAJARSE DE UN TRANVIA

SE FRACTURO EL CRANEO

Ayer murió en una de las salas de emergencia de la Asistencia Pública el señor Dagoberto Leiward Heln, a consecuencia de una fractura del cráneo, recibida cuando, el día anterior, en la tarde se lanzó sobre la marcha del tranvía N.o 751 de la línea Ñuñoa, en Vicuña Mackenna esquina de Santa Isabel.

El accidente se debió exclusivamente a la mala suerte de la víctima, que resbaló y sufrió una serie de vueltas, golpeándose reciamente el cráneo.

El Embajador de Argentina

ESTUVO AYER EN LA CANCILLERIA.

Ayer en la mañana estuvo a conferenciar con el Ministro de Relaciones Exteriores el Embajador de Argentina en Chile, señor Federico Quintana, con el objeto de tratar sobre diversos asuntos relacionados con su misión diplomática.

LA MUNICIPALIDAD HARA CUMPLIR ESTRICAMENTE LAS LEYES SANITARIAS

Con el objeto de colaborar a la labor desarrollada por los funcionarios de la Dirección General de Sanidad, en la aplicación estricta y amplia de las leyes sanitarias, el Alcalde de Santiago, don Guillermo Labarca Hubertson, designó en la tarde de ayer una comisión formada por el abogado municipal don Roberto Arellano, el señor Oscar Cerda, y el Ingeniero Sanitario, don Leopoldo Infante, a fin de que desarrolle una acción combinada con los funcionarios sanitarios en la inspección de los diversos barrios de la capital.

El objeto de esta medida es, según se nos informó, ir hacia la disminución paulatina de las infracciones que se cometen en la actualidad.

La reanudación del Transandino no perjudica a Valparaíso ni a Los Andes

Representantes de estas ciudades se entrevistaron ayer con los Ministros de Relaciones Exteriores y de Fomento.

En el día de ayer no se produjeron novedades de mayor importancia en torno al problema del Ferrocarril Transandino.

UNA ENTREVISTA

En la tarde de ayer los diputados por Valparaíso y San Felipe, señores Eliodoro Guzmán y Benigno Acuña, acompañados del alcalde de Los Andes, señor Basualto, se entrevistaron con el Ministro de Fomento, don Matías Silva.

En esta ocasión el Sr. Silva dió a conocer a los señores nombrados toda clase de pormenores referentes a la solución a que había llegado el Gobierno para poder reanudar pronto la carrera del Ferrocarril Transandino. Demostró el Ministro a sus visitantes, cómo el acuerdo en referencia en nada perjudicaba los intereses de las ciudades de Valparaíso y Los Andes, y, por el contrario, las beneficiaba, por cuanto la reanudación de la carrera del tren internacional repercutirá en estos pueblos con todas las ventajas del tráfico de productos y del intercambio de pasajeros, especialmente de turistas.

EN EL MINISTERIO DE RELACIONES EXTERIORES

La comisión a que hacemos referencia, acompañada del senador por Aconcagua don Octavio Señoret, se entrevistó, además, con el Ministro de Relaciones Exteriores, don Miguel Cruchaga Tocornal, quien les manifestó que estimaba el convenio a que se había llegado como muy conveniente para los intereses generales del país.

Obreros del Transandina aplauden el acuerdo

UN TELEGRAMA

Anoche recibimos un telegrama firmado por el presidente del Sindicato de Obreros del Ferrocarril Transandino, en que se aplaude la determinación de entregar a la Empresa de los Ferrocarriles del Estado la administración de la Sección Chilena del Ferrocarril Internacional. El telegrama a que hacemos referencia dice como sigue:

"La Nación". — Santiago.— Sindicato de Obreros del FF. CC. Transandino ve con sumo agrado anexión de este ferrocarril al del Estado, y aplaude esta resolución, que será en beneficio de dicho Sindicato, evitando cesantía.—

Aniversario de la U. de Concepción

EX ALUMNOS SE REUNIRAN HOY

Se nos ha pedido citar a los ex alumnos de la Universidad de Concepción a una reunión para las 14 horas de hoy, en la Universidad de Chile, con el objeto de tratar sobre el viaje a Concepción a las festividades en celebración del décimo quinto aniversario de la Universidad penquista.

Cía. de Refinería de Azúcar de Viña del Mar

DIVIDENDO N.o 140

Por acuerdo del Directorio se pagará a los señores accionistas desde el lunes 16 del presente mes, por intermedio del Banco de Chile en Valparaíso, Santiago y provincias, un dividendo de $ 1.25 por acción.

El Registro de las Acciones permanecerá cerrado desde el 7 al 15 del presente, ambas fechas inclusives.

Valparaíso, 3 de abril de 1934.

EL GERENTE.

QUEJAS DE VECINOS DE PROVIDENCIA

ILEGALIDADES QUE SE COMETERIAN

Vecinos de la comuna Providencia han llegado hasta nosotros a formular reclamos sobre ciertas irregularidades de que se les haría víctimas en el cobro de extracción de basuras.

Exponen que el cobrador de este impuesto se limitaría a dejar en las casas citaciones para el Juzgado de Policía Local, con lo que el pago de este servicio se aumenta automáticamente de 2 pesos a 12, ya que los vecinos deben satisfacer ante el Juzgado de Policía Local, una multa de 10 pesos.

Agregan que se viene exigiendo el pago del gravamen por cada puerta de calle de cada casa, lo que sería enteramente contrario a la ley.

Ultimamente se habría despachado órdenes de arresto contra varios prestigiosos vecinos, lo que ha levantado numerosas protestas.

Estiman los reclamantes que estos hechos no deben estar en conocimiento del alcalde de la comuna, señor Vial Infante persona que les merece la más amplia confianza, y en quien confían para que remedie estas graves irregularidades.

Cursos para Contadores

AUSPICIADOS POR LA U. DE EMPLEADOS DE CHILE

Bastante avanzadas están las clases del primer curso de perfeccionamiento para contadores, organizado por esta institución.

A petición de numerosos interesados se ha iniciado la inscripción de las personas que desean participar en un segundo curso, cuyas clases se iniciarán tan pronto se complete el número de 30 alumnos de que constará.

El objeto de estos cursos es facilitar a los contadores prácticos que en conformidad a la ley que creó el Registro Nacional de Contadores, deben rendir examen para tener derecho a solicitar su inclusión en dicho registro, el estudio de las materias sobre las cuales versarán dichos exámenes.

A cargo de la dirección de estos cursos está el señor Eliodoro Domínguez, ex director general de Educación Comercial, quien cuenta con la cooperación de dos distinguidos profesores, escogidos entre los más competentes en sus respectivas asignaturas.

La inscripción está abierta diariamente de 10 a 13 y de 15 a 20, en el local de la institución organizadora, ubicado en la Galería Colonia N.o 42 (Merced 864).

BRIGADA DE SCOUTS A. VICENCIO

CELEBRARA ASAMBLEA GENERAL

Por acuerdo del directorio y en cumplimiento a disposiciones reglamentarias se ha convocado a asamblea general para el domingo próximo, a las 10 horas en el Instituto Nacional (Arturo Prat 53). Deben concurrir los señores directores y scouts de la Brigada.

En esta reunión se dará lectura a la memoria anual y se procederá a elegir los 20 miembros que formen el nuevo directorio. También se formará la terna para designar comandante.

DIVERSAS COLONIAS AGRICOLAS SE ADHIEREN A LA CONVENCION QUE SE REALIZARA EN VALDIVIA

AYUDA QUE NECESITAN LOS COLONOS SEGUN LA LEY 256

La Central Socialista de Colonización ha seguido recibiendo las adhesiones de diversas organizaciones de colonización de la zona sur del país, entre otras: de la Colonia Malaquías Concha, de Angol; de la Manuel Rodríguez, de Los Angeles; de las Colonias de Ñuble, Bío-Bío y Chillán; de Lastarria, Afquintué, San José de la Mariquina, etc.

Al norte del país ha partido en jira de propaganda don Alfonso Carrasco, quien conocerá las opiniones de los interesados de la zona norte, a quienes impondrá del alcance que tiene la convención extraordinaria que se realizará en Valdivia.

En la convención de Valdivia se estudiará especialmente la ayuda que necesitan los colonos que se encuentran bajo las disposiciones de la ley 256.

Se avocará al conocimiento definitivo de las reformas y observaciones que le merece la ley que se encuentra pendiente en el Senado, y estudiará las reformas que la práctica aconseja a los intereses de los futuros colonos y al éxito de este problema en la realidad de la vida agrícola.

Estudiará el financiamiento y demostrará las fuentes de entradas de las cuales se pueden disponer para llevar a la práctica esta aspiración.

Al efecto, la Central Socialista de Colonización ha nombrado una comisión compuesta de los señores Alfonso Palma, Rubén Layseca y Manuel Cid, para que estudie los trabajos que se han venido recibiendo a fin de ser sometidos a la consideración de los convencionales.

Embajador de España

OFRECERA HOY UNA RECEPCION

Esta tarde, entre 19 y 21 horas, el Embajador de España, señor Rodrigo Soriano, y su esposa, ofrecerán una recepción en el Palacio de la Embajada, en honor del cuerpo diplomático residente.

SOBRE LA PSICO BIOLOGIA

DISERTARA NICOLAI EN LA UNIVERSIDAD

En la próxima semana, el profesor Jorge F. Nicolai iniciará en el salón de conferencias de la Universidad de Chile un curso de Psico Biología para estudiantes, profesores e intelectuales.

Dicho curso ha sido auspiciado por la Federación de Estudiantes de Chile la Asociación de Profesores y admiradores del sabio Nicolai.

Es posible que el martes próximo se haga la primera clase.

$ 11,215.55 PARA EL JARDIN ZOOLOGICO

SE DECRETARON AYER

Por decreto de ayer del Ministerio de Fomento se ha puesto a disposición de la Dirección del Jardín Zoológico de Santiago la suma de $ 11,215 55 centavos, a fin de que atienda a los gastos de ese servicio.

Sobre el Landheim

HABLO EL PROFESOR, PADRE JOSE SCHMIDT, A LOS MATEMATICOS

En la asamblea que celebró últimamente el Círculo de Profesores de Matemáticas y Física, el Padre José Schmidt dió una conferencia sobre sus impresiones personales, recogidas en Alemania durante la visita de estudio que hizo a Europa, hace algunos meses.

La parte básica de la conferencia se relacionó con los establecimientos educacionales visitados por el Padre Schmidt, entre los cuales sobresale el Magdalenen Gymnasium de Breslau, capital de Silesia, en donde se practica el sistema del "Landeheim", o sea la educación al aire libre, en las montañas. Cada curso, por turno, pasa una temporada de tres semanas en la Casa de Campo que posee el colegio en la región montañosa de Silesia.

Esta vida sana, sin vicios, en contacto directo con la naturaleza proporciona notables beneficios a los alumnos.

RADIO DIFUSORA UNIVERSO

SERVICIO de "LA NACION" y "LOS TIEMPOS"

ESTACION DE PRIMERA CATEGORIA - ONDA 975 K. C.

ONDA E. 98. ONDA 970 KC.

Empresa: SAZIE HNOS. LTDA.
Director Técnico: ENRIQUE SAZIE B.
Director Artístico: CARLOS JUSTINIANO G.

Administración y Estudios: PORTAL FERNANDEZ CONCHA 960
CASILLA N.o 3396
TELEFONO 88316

PROGRAMA DE TRANSMISION

Hoy viernes 6 de abril de 1934

MEDIODIA:

A las 12.30.—Programa Bailable.
A las 12.45.—Boletín Informativo y lectura de la prensa de mediodía. Cotizaciones bursátiles.
A las 13.00.—Programa de música selecta.
A las 13.45—Concierto de la mueblería PARIS.

HORA DEL TE

El momento de la Radio dedicado a las damas. Chascarrillos, couplets, recitaciones por el gracioso DON FELIPE. Canciones, sketchs y charlas.

TARDE

A las 17.30.—Música Bailable.
A las 17.30.—Lunes, miércoles y viernes, Charla Agraria, transmisión oficial del Ministerio de Agricultura.

CONCIERTO R. C. A. VICTOR

A las 20.15 horas. — Un gran programa de novedades Victor: siempre las últimas.

PROGRAMA DE LA NOCHE:

A las 21 horas: concierto de los "FIDEOS CAROZZI".
A las 21.15 horas: concierto VINDOBONA.
A las 21.30 horas: concierto ofrecido por la FORD MOTOR COMPANY.

CONCIERTO UNIVERSO

Novedades musicales por el magnífico conjunto ORQUESTA TIPICA CAPRIOGLIO

Actúan, además:
MARIA EBEL, soprano.
FELIPE MIRTO, tenor.
GUILLERMO GUTIERREZ, tenor.

A las 22.30 horas: transmisión directa desde el Teatro al Aire Libre de la Exposición Vitivinícola.

PROXIMAMENTE.— Inauguración de nuestra temporada de comedias, con la obra en tres actos de Honorio Maura: RAQUEL, con el concurso de nuevos elementos artísticos.

PROXIMAMENTE. — Las primeras novedades de la temporada.—El Teatro del Cuarto de Hora — Al Margen de la Actualidad, por el Comentarista X. —La Hora Policial, transmisión oficial de los Carabineros de Chile. Charlas para señoras por Carlos del Campo.

EXPOSICION VITIVINICOLA

$ 5.— ENTRADA GENERAL

Gran concierto lírico ofrecido por la Cía. Chilena de Eléctricidad Ltda. en el teatro al aire libre a las 10.30 P. M.

$ 2.— Niños

Cavallería Rusticana

La preciosa ópera de MASCAGNI, será cantada por:

PINA GATTI, FERNANDO STEFANIA, IDILIO VALDIVIESO, ZUNILDA CARRASCO, MARIA CALDERON

30 CORISTAS. 30 PROFESORES DE ORQUESTA, DIRIGIDOS POR EL MAESTRO JUAN CASANOVA VICUÑA

HOY EN VERMUT A LAS 6.30 HOY

¡¡SIGUE EL EXITO!!

La orquesta GIORDANO. El Trío Richard Jack and Partner.

JUEVES 12: INAUGURACION DE LA COMPETENCIA DE ESGRIMA, CON PARTICIPACION DE FUERZAS ARMADAS Y CIVILES

No olvide que por cierre de nuestro almacén de ventas al detalle y entrega del local liquidamos totalmente las existencias de calzado en nuestro depósito de

BANDERA 696, ESQUINA DE ROSAS

CALZADO para señorita, hecho a mano, taco charleston, antes $ 28, ahora ... $ 21.50
CALZADO para señoras, charol, gun metal negro, color, antes $ 34, ahora ... $ 22.50
CALZADO para señoras, gamuza plantilla, hecho a mano, lindos modelos, antes $ 48, ahora .. $ 35.—
CALZADO para señoras, calidad garantida, antes $ 22.50, ahora ... $ 17.50
CALZADO para señoras, taco francés, de suela, antes $ 26, ahora ... $ 20.—
CALZADO emplantillado, para caballeros, antes $ 39, ahora ... $ 33.—

CALZADO gran duración, para caballeros, antes $ 34.—, ahora ... $ 28.—
CALZADO emplantillado, para caballeros, material importado, antes $ 62.—, ahora ... $ 47.—
CALZADO suela goma, Goodrich, para caballeros Artículo especial para invierno, antes $ 50.—, ahora ... $ 40.—

GRAN SURTIDO para colegiales, a precios increíbles. Aproveche esta oportunidad para hacer sus compras.

SURTASE PARA LARGO TIEMPO, APROVECHANDO NUESTRAS OFERTAS, SU DINERO VALE EL DOBLE VISITENOS Y SE CONVENCERA DE QUE ES UNA VERDADERA LIQUIDACION

SE VENDEN LAS INSTALACIONES

MANTENEMOS NUESTRAS OFERTAS DURANTE TODO EL MES

COMENTARIOS SOBRE LAS ULTIMAS CARRERAS

LA PRIMERA REUNION DE OTOÑO

La primera reunión de otoño en el Club Hípico, no tuvo el éxito financiero de otros años pero resultó lucida y el habitué pesó una tarde muy deliciosa, presenciando lindas llegadas y divisando dividendos renumerativos.

La concurrencia, disminuyó apreciablemente en socios, y ello se explica, pues en plena Semana Santa, quedó mucha gente enredada en los fundos, pues como usted lo sabe, hay para todos los gustos en la viña del Señor.

Pero que la temporada que se inicia, tendrá un éxito colosal, no lo ponga usted en duda: la caballada en training es muy numerosa, la nueva potrillada es de primer orden y las platas están listas para zumbarlas a la primera de cambio.

Como decía el otro "afuera llueve, plata hay, y las niñas están contentas, ¿a qué nos vamos?

EL CLASICO EL DEBUT

El clásico El Debut, que servía de base a la reunión inaugural, se resolvió lógicamente y decimos lógicamente, porque los diez mil pesos de recompensa, fueron a dar a la cartera de Edith Cavel, una bonita hembra de Nid d'Or, en Mundir, y que fué cotizada gran favorita debido a sus espléndidos aprontes.

A un cuerpo de la pupila de Julio César Castro, finalizó Ripley, un ñato por Campanazo que al final avanzó como caballo alado.

El tercer lugar, a cuerpo y medio fué de Malacate, un velocísimo Caimacán, propiedad del amigo Ramón Ibáñez, el bueno para el dominó. Cuarto, fué Castigador, un grandote por Quemao, que saldrá de fondo. Quinto, Whopee; sexto Magenot; séptima, Soria; octava Happy Feet; novena, Comadrona; décimo, Juan de Segura, y undécima y última, La Araucana, que se estrelló contra las barandas a poco de partir, quedando la yegua seriamente lesionada y el piloto Olguín, con un pie en bastante mal estado.

Edith Cavel, después de su lucido triunfo, fué embarcada al fundo Las Rosas, en donde completará su desarrollo. Volverá al training en vísperas de los grandes clásicos de primavera.

UNA QUE VA PARA CRACK

A 53 kilos, cayó la yegua Reineta en la primera serie del premio Alcázar, y aunque la hija de Alum, ofrecía apreciable ventaja a elementos muy regulares, su sabio compositor llegó a la conclusión que la regalona no podía perder, a pesar que aún su training andaba muy lejos de ser completo.

Don Egisto, no anduvo equivocado y Reineta ganó la carrera, pero la cosa no dió para el susto, pues Fille de Chambre, cuando nadie se lo soñaba, se afirmó en las de quillay molido y la otra tuvo que echar los hígados, para ganarla apenas por media cabeza.

Y ahora Reineta se afila las estacas para disputar el clásico Raimundo Valdés Cuevas el domingo 15 de abril, carrera que en realidad debe ganar, a pesar de llevar 56 kilos. Cuando se tope la yegua con Norton y Chansonnier en La Internacional, entonces solamente sabremos lo que corre. Ya no falta mucho, o en todo caso, falta menos que antes.

LA FORMIDABLE LLOVIZNA

Llovizna, es una potranca por Firmament y Gallipool, del corral San Javier, y que cuida Rudecindo Díaz. Esta tal Llovizna, viene andando muy ligero y ya estamos por creer que se trata del mejor tres años. Esta idea, la comparten ya, montón de hípicos, que entienden la materia.

La yegua del señor Barriga, ha ganado tres carreras y en las tres oportunidades, se ha impuesto por la miseria de cinco cuerpos. La preciosa, no lo deja por menos.

En la carrera condicional del domingo, Phytina y Biroquete hicieron el ridículo al lado de ella, y más prudentes fueron Chili Hué, Gugluceld, Knox, Chin Chi Lá e Islamita, que optaron por retirarse, pues no tenían nada que hacer. La nueva crack, pagó cinco pesos diez centavos con cada cinco, y con dividendos así, Rudecindo Díaz, se va a hacer rico ligerito.

EL FRACASO DE SADUCEO

Con mucha bulla, hizo sus primeras armas en el premio Alanés, el potrillo Saduceo, un Isabelino en Savoia, y que había trabajado tan sumamente bien, que el mago Cavieres, se le sonrió la máscara cuando le corrió pestaña al cronómetro, que acusaba los tiempos fantásticos del potrillo.

Llegó la carrera y el tal Saduceo, con una montaña de boletos, no se dejó ver en parte alguna, a pesar que tuvo toda la recta final para atropellar.

El propietario del potrillo, y su preparador, quedaron con la cara más larga que el longitudinal y todavía están discutiendo por qué perdió el hijo de Savoia.

¿Qué por qué perdió?

Sencillamente, porque los que lo precedieron en el marcador, corrieron más que él.

Pero el potrillo no tiene por donde ser malo y claro que algo anormal le está pasando. En alguna forma hay que consolarse amigo Anguita.

LA HAZAÑA DE JACIAL

El turquito Jacial, se lució el domingo pasado en el Club Hípico, pues obtuvo una victoria con Groenlandia en forma tan notable, que con razón se llevó una nutrida salva de aplausos cuando regresaba al pesaje.

Cuando venía ganando la carrera Rendija y ya en línea de la recta, el turquito divisó un pequeño hueco por los palos y por allí lanzó su cabalgadura, cuando parecía imposible que cupiera.

Pero la Tacite, llegó y metió, para ganar al final un premio imposible, por una cabeza. Así estaba escrito que cayera la pupila del honorable y con la que se corrían una fija imperdible y lo mismo que la consideran mañana.

¿Quién se le atravesará ahora?

Bucephale, dice la tabla y contra la tabla no hay nada que hacer. ¡Hecho!

EL GRAN FURUNDUNGO

El caballito Furundungo, está como nunca de bueno, pero desgraciadamente ha sacado a relucir tantas y tan peligrosas mañas, que ya le ha sacado canas verdes a don Pancho Villa, a pesar que don Pancho no es hombre que se inmute por cualquier cosa.

Furundungo, tomó parte en el handicap de los dos mil metros, y cuando funcionaron las cintas en las expertas manos del joven García, el ñato se quedó parado como estaca y vino a partir como a la media hora después.

A la altura de la milla más o menos, el piloto Sánchez, con muy mal criterio, lo lanzó disparado en punta. Furundungo no se paró nunca y después de grandes esfuerzos Feroz, pudo pillarlo encima del disco, botándole medio pescuezo de ventaja y todavía, cuando el chico reaccionaba. Claro que si Furundungo parte con el grupo, gana por una legua marina. Ahora, descansará por dos meses, descanso obligado por suspensión, y en este tiempo don Pancho se compromete a dejarlo manso como una oveja.

Así dice él, y no hay porqué no creerle.

Turf argentino

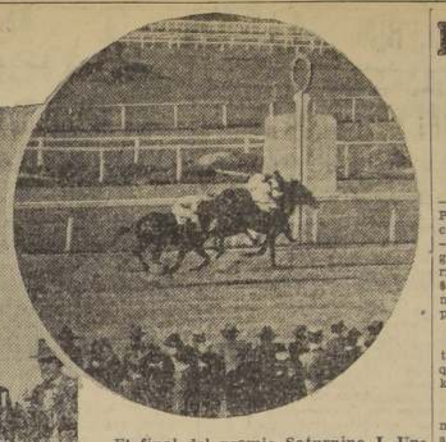

El final del premio Saturnino J. Unzué, en el que Black Arrow precede por dos cuerpos a Zarzuela, que, a su vez, llega delante de Saudade

Black Arrow, la hija de Silurian y Magia, que obtuvo un holgado triunfo en el clásico Unzué, empleando 1'12" 2|5 en la distancia de 1,200 metros

Programa próximo

CLUB HIPICO

Domingo 15 de abril

Premio "Colejo de Potrancas". —(Clásico). — 1,100 metros. — Para potrancas de dos años nacidas en Chile.—Peso: 48 kilos. —Recargo de dos kilos por carrera ganada y de tres kilos si la carrera fuera clásica.— Inscripción: $ 60.—Ratificación: $ 60 el lunes 9 de abril.—Premio: 12,000 pesos a la 1.a

Premio "Calais". — 1,100 metros.—Para productos de dos años que no hayan ganado.—Peso: 54 kilos.—Premio: $ 6,000 al 1.o

Premio "Cambronne". — 1,400 metros. — Para caballos de tres años y más que no hayan ganado más de 10,000 pesos.—Peso: 47 kilos.—Recargo de dos kilos por cada 1,000 pesos ganados sobre 3,000 pesos.— Premio: $ 4,500 al primero.

Premio "Coralia".— 2,400 metros.—Para caballos de tres años y más ganadores. — Handicap. —Premios: $ 7,500 al 1.o, 2,000 al 2.o y 1,000 al 3.o

Premio "Citoyen". — 1,500 metros.—Para caballos de tres años y más que hayan ganado más de $ 10,000. — Handicap. — Premios: 1.a serie, $ 6,000 al 1.o; 2.a serie, 5,000 al 1.o; las demás series, 4,500 al 1.o

Jabón para Afeitarse "ALBOR" en BARRAS, ESPECIAL PARA BARBAS DURAS Laboratorio Chile

MONTAS PARA LAS CARRERAS DE MAÑANA EN EL CLUB HIPICO

PRIMERA CARRERA. — 1,500 METROS.—CONDICIONAL

Ciruja 56, L. A. Morgado.
Miramar 52, J. 2o. Vergara.
Fripón 56, E. Rebolledo.
Pimpollejo 54, J. Zúñiga.
Pupú 52, R. Hinojosa.
Cocorocó, 51, no corre.
Bibiesco 50, J. Molina.
Calvo 50, F. Santander.
Fatma 50, O. Ulloa.
Newmarket 50, A. Pérez.
Oferta 50, L. Ahumada.
Repentino 50, J. M. Godoy.
Holyrood 44, C. Cuevas.

SEGUNDA CARRERA. — 1,400 METROS. — HANDICAP

Llovizna 64, N. N.
Savonarola 55, A. Fletcher.
Six Sous 55, A. Gutiérrez.
Phytina 53, W. Fuentes.
Recursana 49, O. Ulloa.
Caramanchel 47, A. Jacial.
Esquela 47, J. Zúñiga.
Loredano 47, J. Donoso.
Coronado 46, J. 2o. Vergara.
Adony 45, M. Erazo.
Caramelito 44, C. Cuevas.

TERCERA CARRERA. — 1,100 METROS. — CONDICIONAL

Bala de Oro 54, R. Hinojosa.
Bienvenido 54, L. A. Morgado.
Cinismo 54, A. Fletcher.
El Wazir 54, J. Zúñiga.
Evidente 54, J. L. Díaz.
Martín Pescador 54, E. Rebolledo.
Olorón 54, W. Fuentes.
Shogun 54, J. Donoso.
Quemazón 52, O. Ulloa.
Viejo Verde 54, R. Ravello.
Volney 54, R. Donoso.
Melindrosa 52, F. Santander.
Sitka 52, J. Molina.
Soltura 52, C. Guerra.

CUARTA CARRERA. — 1,400 METROS. — HANDICAP

Cedrovich 60, R. Ravello.
Dura Ley 57, W. Fuentes.
Black Diamond 56, F. Rojo.
Chili Hue 55, R. Urbina.
Con su Amigo 55, A. Gutiérrez.
Leguisamo 55, J. L. Díaz.
Rucanelo 55, R. Hinojosa.
Leonina 54, O. Ulloa.
Picante 53, F. Pastene.
Rosalba 54, J. Carrasco.
Lily Damita 53, F. Santander.
Malharito 53, M. Cuevas.
My Saxofon 53, J. Guajardo.

QUINTA CARRERA. — 1,400 METROS. — HANDICAP

Gualto 58, L. A. Pastene.
Rayuelera 58, G. Valencia.
Dolores del Río 57, L. A. Morgado.
Nevers 56, S. Villanueva.
Trágica 57, W. Fuentes.
Biroquete 56, O. Ulloa.
Sin Saber 56, A. Pérez.
Sol a Sol 56, N. N.
Tarpeya 56, J. L. Díaz.
Rocafuerte 55, A. Fletcher.
Dardo 54, R. Donoso.
Espérame 54, A. Jacial.
Don Mendo 53, J. Zúñiga.

SEXTA CARRERA. — 1,600 METROS. — HANDICAP

Falcón 60, J. Zúñiga.
Winter Queen 51, A. Jacial.
Buen Gesto 44, H. Jara.
Black Barony 50, F. Santander.
Chiripazo 46, R. Hinojosa.
Bull Dog 45, J. Donoso.
Fille de Chambre 45, C. Sánchez.
Sarcasmo 45, C. Chávez.
Suerte Negra 44, C. Cuevas.

SEPTIMA CARRERA. — 1,600 METROS. — HANDICAP

Ivanita 58, R. Ravello.
Cocorocó 54, J. L. Díaz.
El Niño 54, A. Fletcher.
Cid Campeador 53, F. Santander.
Pedante 53, R. Urbina.
Amalthée 52, O. Ulloa.
Batatazo 51, J. Donoso.
Contralor 51, L. A. Vásquez.
Pataleo 46, H. Jara.
Ipsilón 50, R. Donoso.
Isabelita 50, J. Molina.
Sal de Oro 50, J. Zúñiga.

OCTAVA CARRERA. — 1,600 METROS. — HANDICAP

Bucephale 60, J. M. Baeza.
Amateur 54, A. Jacial.
Periodista 54, W. Fuentes.
Capillana 53, F. Santander.
Everest 52, L. A. Morgado.
Mala Seña 52, J. Carrasco.
Marion Delorme 52, O. Ulloa.
Moscatel 50, J. Zúñiga.
Neuvieme 49, J. Donoso.
Rendija 47, R. Donoso.

EMPRESA DE AGUA POTABLE DE SANTIAGO

PROPUESTAS PUBLICAS

Se solicitan propuestas públicas para la entrega de 30 toneladas de coke metalúrgico.

Las propuestas se abrirán el 9 de abril, a las 3 P. M. en la Secretaría de la Empresa, Delicias N.o 1123, donde pueden consultarse las bases y especificaciones correspondientes.

EL ADMINISTRADOR.
Lt.-G.

PROPUESTAS PUBLICAS

LICEO JOSE VICTORINO LASTARRIA, instalaciones de agua potable y alcantarillado y terminación del Pabellón N.o 3, y parte de dos pisos del Pabellón N.o 4

Solicítanse propuestas públicas para las instalaciones de agua potable y alcantarillado y terminación del Pabellón N.o 3 y parte de dos pisos del Pabellón N.o 4 del edificio del Liceo José Victorino Lastarria.

Las propuestas se abrirán en la Sala del Director del Departamento de Arquitectura de la Dirección General de Obras Públicas el día 16 de Abril a las 16 horas.

Bases y antecedentes se pueden solicitar diariamente de 3 a 5, en el Archivo del Departamento.

EL DIRECTOR DEL DEPARTAMENTO

Lect.—6 ab.

Propuestas Públicas

PALACIO DE LA MONEDA

Instalaciones eléctricas

Solicítanse propuestas públicas para los trabajos de instalación eléctrica en el ensanche de las oficinas de la Presidencia en el Palacio de la Moneda.

Las propuestas se abrirán en la Sala del Director del Departamento de Arquitectura de la Dirección General de Obras Públicas, el día 12 de abril, a las 16 horas.

Bases y antecedentes se pueden solicitar diariamente, de 3 a 5, en el Archivo del Departamento.

El Director del Departamento.
Lt.-G.

CAJA DE SEGURO OBLIGATORIO

SOLICITA PROPUESTAS PARA MUEBLES DE OFICINAS

Bases y especificaciones en la SECCION MATERIAL Y VESTUARIO.

Las propuestas se reciben hasta el 16 del presente a las 3 P. M., hora en que se abrirán en la sala de la Administración.

EL ADMINISTRADOR GENERAL.

UN VISTAZO AL PROGRAMA DE MAÑANA

Un bonito programa se ha elaborado para la reunión extraordinaria de mañana en el Club Hípico y que se inicia con una carrera condicional, cuyas mejores cartas son Pimpollejo, Calvo, Fatma y Hollywood.

Muy modesto es el lote de la segunda carrera, en donde Llovizna carga la miseria de 64 kilos, lo que nos hace presumir su retiro; en su ausencia valen más que los otros, Savonárola, Recursana, Caramanchel, Esquela y Coronado.

Entre los potrillos veremos debutar a Bola de Oro, uno de los más correctos potrillos de la generación y que se cree saldrá invicto en la prueba. Sus peligrosos adversarios son Shogún, Viejo Verde y Soltura.

En el handicap de la cuarta carrera sobresalen Cedrovich, Leguisamo, Black Diamond, Rosalba y Malharito, que son los más calificados entre los modestos anotados.

Poco más o menos que los anteriores, son los contendores de la quinta carrera, pues la presencia de Trágica, a 57 kilos, o Sol a Sol, a 56, nos dan una idea del conjunto. Dicen que ganará Tarpeya.

En seguida tenemos el premio que hace las veces de clásico en el programa y en donde la presencia de Falcón, Buen Gesto, Black Barony, Chiripazo, Bull Dog y Fille de Chambre le darán al compromiso especiales relieves.

La milla de la sétima, puede resolverse por una sorpresa, ya que la mayoría de los anotados luce una chance de primer orden. Hasta el momento nos han hablado de Ivanita, Pedante, Amalthée, Ipsilón y Sal de Oro.

Otra milla comparece como fin de fiesta y en ella podemos decir que bien valen las opciones de Bucephale, que está muy bueno; Periodista, Amateur, Capillana, Everest y Mala Seña que ganó en forma magistral en Viña su última carrera.

AVISE USTED EN "LA NACION"

APROVECHE Ud. LOS BOLETOS BALNEARIOS CON 50% DE REBAJA

COMBINADOS CON ESTADA EN HOTELES A PRECIOS MUY BAJOS EN

ZAPALLAR — VALPARAISO — LLOLLEO
PAPUDO — VIÑA DEL MAR — PICHILEMU
QUINTERO — CARTAGENA — CONSTITUCION

SE VENDEN HASTA EL 16 DE ABRIL EN LA

Oficina de Informaciones:
BANDERA ESQUINA DE AGUSTINAS
TELEFONO 85675

GUIA PROFESIONAL

PRECIO: 20 CENTAVOS POR PALABRA

ABOGADOS

EDUARDO SEPULVEDA A.
BANDERA 323 Of. 7. 9-12 2-7
30 Ab.

MEDICOS

Dr. CASTAÑON
Medicina interna, especialista pulmón. Consultas de ... 5. Teléfono 82222 y ... Agustinas 1253. Edif. "La Nación" 8.o piso. N|O.

RAUL ORTEGA
Enfermedades de niños.— Monjitas 779, 3.er piso, 3-4 1|2. Teléfonos: domicilio, 81624: oficina 85309. N|O.

CLINICA VENEREA-CIRUGIA
Alameda 2384. Dr. Ugalde. 9-12, 3-8. Tratamiento moderno: Sífilis, gonorrea, estrecheces, prostatitis, impotencias. Hospitalizaciones. Facilidades en tratamientos. Teléfono 80732. 6 A.

Dr SERANI
Estómago. Hígado. Intestino. Corazón. Sondaje gástrico fraccionado. Merced 504. 2 a 5. Teléfono 84879. 6 A.

MATRONAS

SEÑORA REYES
Partos, tratamientos. Consultas gratis. Esmeralda 636. N|O.

BLANCA PINEDA
CONSULTAS GRATIS
Ex Jefe Maternidad. Recibe pensionistas. San Diego 267. 2 M.

AMELIA MATUS
Atención esmerada. Echaurren 75. Teléfono 32104
3 mayo

BLANCA FISHER
Consultas gratuitas. Molina 148.
25 abril

Mecánico Dental

DAVID DUBINOVSKY
Moneda 1011
Planchas, puentes, coronas composturas rápidamente.
18 abril

DENTISTAS

AHUMADA
Lira 53
4 mayo

Dr HECTOR PACHECO PIZARRO
Cirujano Dentista
Trabajos rápidos y extracciones difíciles. Consultas: 3 a 8. Agustinas 1269. 8.o piso. Teléfono 82222. N|O.

OCULISTAS

Dr. VERDAGUER
Oculista. Agustinas 1698.
3 May.

PRACTICANTES

JAVIER CONTRERAS
Diariamente Andrés Bello 753
22 Ab.

INGENIEROS

INGENIERO MECANICO EXTRANJERO
Planos, cálculos, instalaciones, reparaciones. Braeker. Adolfo Menadier 2181. 16 Ab.

VARIOS

CONSULTORIO
Avenida España 86
Exámenes orina, 5; sangre, 10. Curaciones. Inyecciones. Rayos X. Luz ultra-violeta.
6 Ab.

INSTITUTO SUECO
Masaje y gimnástica médica para señoras, caballeros y niños. San Martín 585.
20 A.

La mejor leche de Magnesia HIDRO-MAGNESIA Contra afecciones del estómago, indigestión, acideces LABORATORIO CHILE

INDUSTRIAS Y COMERCIO

Cambios fijados por el Banco Central de Chile

Dólar vista	9.54
Libra	49.33
Libra por dólar	5.16
Franco francés	0.644
Lira	0.82
Franco belga	2.23
Reichmark	3.794
Peseta	1.303
Corona sueca	2.538
Corona checoeslovaca	0.3973
Corona danesa	2.198
Florín holandés	6.44
Franco suizo	3.069
Schillins austríaco	1.61
Oro	200

Mercado libre de Cambios

UGARTE, CRUZ, WILSON y Cía Ltd.
Corredores

ULTIMAS COTIZACIONES

	Comp.	Vend.
Dils. Exportación.	23.50	24
" Cable	24	24.50
" Cheque	23 50	24
" Billete	23 50	24
Libras Exportación.	122	123
" Cable	125	126
" Cheque	124	125
" Billete	124	125
Nacionales	6 30	6.50
Francos	1.60	1 65
Pesetas	3.20	3.30
Reichmark	9.50	9.70
Liras	2.10	2.20
Oro	475	480
£ sobre Nueva York	Dils.	$ 5.15

CIERRE OFICIAL DE LOS VALORES COTIZADOS AYER EN EL MERCADO BURSATIL

Bonos

O. Públicas, 93 c.
D. Interna, 93 t.
Casino Viña, 89 c.
Caja 7-½, 96 1|4 c.
Caja 8-½, 101 1|2 c.
Caja 8-½, 101 1|2 v.
Caja 8-1, 101 1|2 c.
Hip. 7-1, 99 t.
Hip. 8-1, 102 1|4 c.
Valp. 8-1, 102 3|4 tv.
Debentures, 70 c.
Electr. Ind., 53 c.

Bancos

Central, 1000 c.
Chile, 220 v.
Español, 130 t.
Hipotecario, 700 c.
Nacional, 25 v.
Osorno, 158 t.
Talca, 110 t.

Mineras

Amigo, 6 tp.
Batuco, 1 3|4 v.
Carahue, 4 7|8 v.
Cerro Grande, 18 cp.
Cayiloma, 1 c.
Chañaral, 7 tp.
Colquiri, 18 1|8 cp.
Condoriaco, 6 3|4 tm.
Dichas, 2 1|8 c.
Elisa, 7 3|4 vc.
Disputada, 24 3|4 vp.
Guanaco, 45 tmv.
Lebu, 8 cp.
Lota, 34 1|4 vc.
Marga Marga, 90 vc.
Morococala, 36 1|4 vm.
Monserrat, 11 3|4 vc.
Ocuri, 20 cp.
Oploca, 221 cp.
Oruro, 115 cp.
Patiño, 490 tp.
Presidenta, 2 v.
Tocopilla, 106 1|2 cp.
Vacas, 4 1|8 c.

Salitreras

Lautaro P., 45 vp.

Ganaderas

Cisnes, 56 tpv.
Rupanco, 38 1|2 vm.
T. del Fuego 309 tp.

Industriales

Catres, 37 c.
Carrascal, 19 cp.
C. Melón 112 1|2 cp.
Cervezas, 83 vc.
Cristales, 30 1|4 cp.
Dropa, 111 c.
Electr. Ord., 7 vc.
Electr. Ind., 42 1|2 cp.
Fiap, 22 tc.
Gas Santiago, 95 vc.
Gas Valparaíso, 85 tv.
Lozas Penco, 29 vp.
Papeles y C., 83 cc.
Renta Urbana, 165 vc.
Ref. de Viña, 105 tp.
Tabacos, 111 1|2 tcv.
Tej. Salto, 67 cp.
Vapores, 13 1|4 tmv.

Seguros

Ch. Consolidada, 58 vc.

Cotizaciones de metales, correspondiente a ayer:

Estaño, contado £ 238 15 0; plazo, £ 238 5 0.
Subió, 3 5 0 — 3 2 0.
Cobre standard, 32 18 9; 33 3 9
Subió, 0 13 9 — 0 12 6.

El Mercado de Valores

LOS PRECIOS CERRARON FIRMES Y DE ALZA.— IMPORTANTE MOVIMIENTO EN ACCIONES Y BONOS.— COMO DE COSTUMBRE, SOBRESALEN LAS OPERACIONES EN TITULOS MINEROS

Variado y de importancia fué el movimiento de ayer en el Mercado.

En mineras se transaron gruesos lotes de Morococalas, Tocopillas, Disputadas, Oruros, Condoriacos, Vacas, Colquiri, Gente Grande, Lebu, Dichas, Carahues, Batucos, etc.; en industriales, sobresalen, Tejidos El Salto y Cristales; en salitres, Lautaro; en ganaderas, Tierra del Fuego, y en bonos, Chile y Español.

También fueron de interés las operaciones registradas en bonos hipotecarios y del Estado.

Los precios cierran firmes y de alza.

OPERACIONES EFECTUADAS AYER

PRIMERA RUEDA

94000 Deuda Int. 7-1, 93.
3000 Hip. 8-1, 102.
500 Morococala, mayo 3, 36.
500 Morococala, mayo 3, 37.
100 Morococala, abril 19, 36 1|2
500 Morococala abril 19, 36 1|2
300 Tocopilla, mayo 3, 106.
300 Tocopilla, mayo 3, 106 1|2.
200 Tocopilla, mayo 3, 107.
200 Amigos, 6.
500 Amigos, mayo 3, 6 1|4.
200 Disputadas mayo 3, 24 1|2
1200 Disputadas, mayo 3, 24 1|4
1500 Oruro, abril 19, 115 1|2.
600 Oruro, mayo 3, 116.
500 Oruro, mayo 3, 115 1|2.
100 Oruro, OD 115.
500 Tej. Salto, mayo 3, OD 66.
700 Tej. Salto, mayo 3, 66.
18 Gas de Santiago, 96.
1100 Condoriaco, 6 3|4.
12 Viñas, 103.
100 Electr. Ind., mayo 3, 42 1|2
200 Tocopilla, abril 19, OD 106
10 Banco de Talca, 110.
300 Chañaral, mayo 3, 7 1|4.
1000 Chañaral, 7.
4500 Vacas, 4 1|8.
100 Fuegos, abril 19, 306.
1000 Lebu, mayo 3, 6.
1000 Cayiloma, 0.90.
700 Colquiri, mayo 3, 18.
200 Cerro Gde., mayo 3, 17 3|4

FUERA DE RUEDA HASTA LAS 12 HORAS

500 Chañaral, mayo 3, 7.
700 Tocopillas, mayo 3, 106 1|2
600 Tocopillas, mayo 3, 107.
100 Tocopillas, mayo 3, 105 1|2.
500 Oruros, abril 19, 115 1|4.
500 Oruros, abril 19, 115 1|2.
100 Oruros, abril 19, 115.
1700 Colquiri, mayo 3, 18 1|8.
1400 Colquiri, mayo 3, 18 1|4.
500 Colquiri, mayo 3, 18.
300 Disputadas, mayo 3, 24 1|4
1000 Disputadas, abril 19, 24 1|8
600 Morococala, abril 19, 36 1|8
1200 Morococalas, mayo 3, 36 1|4
400 Morococalas, abril 19, 36.
2000 Condoriacos, mayo 3, 6 7|8
500 Amigos, mayo 3, 6.
1300 Cerro Grande, mayo 3, 18.
2000 Dichas, mayo 3, 2 1|8.
200 Patiño, mayo 3, 492.
300 Fuegos, mayo 3, 305.
400 Cristales, mayo 3, 30.

SEGUNDA RUEDA

150000 Hip 7-1, 99.
25000 Hip 8-1, 102 1|4.
9000 Caja 7-1|2, 96.
1000 Caja 8-1, 101 1|2.
7000 Duda Int. 7-1, 93.
22000 Casino 7-2, 89.
16610 £ Electr. Ind., 50.
100 Banco Español, 130.
5 Banco Español, 128.
200 Banco de Chile, 220.
200 Tocopilla, mayo 3, 107.
800 Tocopilla, mayo 3, 106 1|2.
100 Tocopilla, abril 19, 106 1|2.
3300 Tocopilla, mayo 3, 107.
25 Gas de Stgo., 95 1|2.
230 Gas de Stgo., 95.
100 Viñas, mayo 3, 105.
500 Vacas, 4 1|8.
5400 Condoriaco, mayo 3, 6 7|8.
42 Cristales, 29 1|2.
200 Morococala, abril, 19, 36 1|4.
3100 Morococala, mayo 3, 36 1|2.
1000 Tej. El Salto, mayo 3, 66 1|2.
600 Tej. El Salto, abril 19, 66 1|2.
700 Cristales, abril 19, 30.
108 Cristales, 30.
1700 Disputada, mayo 3, 24 1|2.
400 Disputada, abril 19, 24 1|2.
500 Disputada, mayo 3, 24 5|8.
1000 Disputadas, abril 19, 24 5|8.
800 Oruro, abril 19, 115 1|2.
1700 Amigos, mayo 3, 6.
600 Cerro Gde., mayo 3, 18.
300 Electr. Ind., mayo 3, 32 1|2.
100 Fiap, 22.

FUERA DE RUEDA HASTA LAS 16.30 HORAS

200 Cerro Gde., mayo 3, 18.
2500 Lebu, mayo 3, 7.
1000 Lebu, mayo 3, 7 1|4.
300 Oruro, mayo 3, 116.
100 Oruro, abril 19, 115 1|2.
300 Oruro, mayo 3, 115 1|2.
100 Oruro, abril 19, 115.
200 Disputada, abril 19, 24 5|8.
300 Lebu, mayo 3, 6 3|4.
2000 Carahue, mayo 3, 5.
700 Morococala, abril 19, 36 1|4.
1000 Tocopilla, mayo 3, 107.
300 Patiño, mayo 3, 490.
100 Fap. y Cart., OD., 83.
100 Fuegos, mayo 3, 306.
100 Fuegos, abril 19, 305.

TERCERA RUEDA

22000 Hip 8-1, 102 1|4.
5000 Deuda 7-1, 92 3|4.
10000 Deuda, 93.
20 Bco Chile, 228.
26 Bco. Osorno, 158.
100 Condoriaco, mala, 6 3|4.
1200 Disputada, Px, 24 3|4.
2000 Batuco, 1 3|4.
800 Elisa, 7 3|4.
1000 Oruro, Px, 115 1|2.
200 Oruro, Px, 115.
300 Morococala, mala, 36 1|4.
1000 Morococala, Px, 36 1|4.
1000 Lebu, mala, 7 1|2.
200 Lautaro, mala, 45.
1000 Lautaro, Px, 45 1|2.
100 Fuegos, Px, 308.
50 Fuegos, 305.
100 Fuegos, Px, 308.
200 Fuegos, mala, 308.
100 Fuegos, Px, OD., 309.
200 Cartones, 83.
100 Cartones, OD, 83.
100 Viña, Px, 105.

OPERACIONES EN VALPARAISO

PRIMERA RUEDA

1500 Ocuri, myo. 3, 20.
2200 Morococala, myo. 3, 36 3|4.
1000 Morococala, abr. 19, 36 3|4
2500 Morococala, abr. 19, 36 1|2.
400 Condoriaco, myo, 3, 7.
2300 Morococala, abr, 19, 36 1|4.
500 Ocuri, abr. 19, 20.
2000 Morococala, myo. 3, 36 1|2.
100 Viñas, mayo 3, OD, 105.
100 Lautaro, abr 19, 45 1|2.
1500 Vacas, 4 1|8.
400 Tocopilla, abr. 19, 106.
400 Oruro, myo. 3, 115 1|2.
300 Debentures, 70.
100 Electr. Ind. myo. 3 43 1|4
500 Carahue, 4 1|2.
200 Tabascos, 111 1|2.
500 Disputadas, myo. 3, 24 1|4.
500 Tocopilla, myo. 3, 106 1|2.
500 Morococala, myo. 3, 36 1|4.
125 Banco Español, 130.
200 Fuegos, myo. 3, 306.
500 Cisnes, abr. 19, 56.
300 Cisnes, myo. 3, 56.
10 Tabacos, 113.

SEGUNDA RUEDA

200 Lotas, abril 19, 34 1|2.
500 Condoriaco mayo, 3, 6 3|4.
112 Viñas, OD, 104.
100 Banco Español, OD, 131.
3700 Vacas, 4 1|4.
114 Banco Chile, 226.
3001 Hip. Valp. 8-1, 102 3|4.
200 Disputadas, mayo 3, 24 3|4.
103 Tocopilla, abril 19, 106 1|4.
100 Tocopilla, mayo 3, 106 1|2.
800 Morococala, abril 19, 36 1|8.
800 Morococala, mayo 3, 36 3|8.
1700 Condoriaco mayo 3, 6 7|8.
158 Lotas, abril 19, 34 1|4.
206 Vapores, 13.
703 Vapores, mayo 3, 13 1|4.
103 Tocopilla, mayo 3, 106 3|4.
100 Tocopilla, abril 19, OD, 106 1|2
104 Tocopilla, mayo 3, 106 1|2.
503 Colquiri, mayo 3, 18 1|2.
203 Lotas, mayo 3, 34 1|2.
300 Vacas, OD, 4 1|4.
300 Tocopilla, mayo 3, 107.
200 Cerro Gde., mayo 3, 18 1|4.
500 Cerro Gde., 18.
208 Fiap, 21 3|4.
208 Morococala, abril 19, 36 1|4.
1000 Morococala, mayo 3, 36 1|2.
206 Guanaco, abril 19, 45.
12 Gas de Valp., 85.
200 Cerro Gde., mayo 3, 18 1|8.
806 Fuegos, mayo 3, 306.
303 Vapores, abril 19, 13 1|4.
206 Cisnes, mayo 3, 56.

FUERA DE RUEDA HASTA LAS 15.30 HORAS

200 Lotas, abril 19, 34 1|2.
500 Condoriaco mayo, 3, 6 3|4.
112 Viñas, OD, 104.
100 Banco Español, OD, 131.
3700 Vacas, 4 1|4.
114 Banco Chile, 226.
3001 Hip. Valp. 8-1, 102 3|4.
200 Disputadas, mayo 3, 24 3|4.
103 Tocopilla, abril 19, 106 1|4.
100 Tocopilla, mayo 3, 106 1|2.
800 Morococala, abril 19, 36 1|8.
800 Morococala, mayo 3, 36 3|8.
1700 Condoriaco mayo 3, 6 7|8.
158 Lotas, abril 19, 34 1|4.
206 Vapores, 13.
703 Vapores, mayo 3, 13 1|4.
103 Tocopilla, mayo 3, 106 3|4.
100 Tocopilla, abril 19, OD, 106 1|2
104 Tocopilla, mayo 3, 106 1|2.
503 Colquiri, mayo 3, 18 1|2.
203 Lotas, mayo 3, 34 1|2.
300 Vacas, OD, 4 1|4.
300 Tocopilla, mayo 3, 107.
200 Cerro Gde., mayo 3, 18 1|4.
500 Cerro Gde., 18.
208 Fiap, 21 3|4.
208 Morococala, abril 19, 36 1|4.
1000 Morococala, mayo 3, 36 1|2.
206 Guanaco, abril 19, 45.
12 Gas de Valp., 85.
200 Cerro Gde., mayo 3, 18 1|8.
806 Fuegos, mayo 3, 306.
303 Vapores, abril 19, 13 1|4.
206 Cisnes, mayo 3, 56.

Banco Central de Chile

BALANCE DE SU SITUACION EN 30 DE MARZO DE 1934, CON SALDOS COMPARADOS AL 23 DE MARZO DE 1934

ACTIVO

Oro en el país	$ 90.002.757.21		más	$ 313.708.52
Oro depositado a la vista en el exterior	15.604.238.17		más	83.948.65
Oro depositado a plazo en el exterior en libras esterlinas	58.800.000.00		igual	
	$ 164.406.995.38			
Provisión Letras giradas a plazo	18.863.00		igual	
Reserva legal, Art. N.º 83	$ 164.388.132.38			
Letras compradas sobre el extranjero	5.192.657.51	$ 169.580.789.69	menos	278.119.19
Total de la reserva		$ 169.580.789.69	más	119.537.93
Oro en el exterior, ley 5107 y 646		3.696.522.24	menos	22.400.15
Oro depositado en el exterior por cuenta Fisco		1.347.632.33	más	217.806.36
" del Fisco		2.089.819.30	igual	
" del público		466.062.87	más	205.166.65
" exterior cuenta público		1.189.628.33	más	13.200.48
Plata y níquel		24.447.968.24	menos	206.023.07
Cheques y valores a cargo de otros Bancos		48.145.31	menos	41.460.15
Redescuentos a Bancos Accionistas:				
Vencimientos antes de 30 días	$ 926.993.90			
" antes de 60 días	663.456.63			39.903.95
" antes de 90 días	61.000.00	1.651.450.53	más	
Letras descontadas al público:				
Vencimientos antes de 30 días	$ 1.416.670.42			
" antes de 60 días	1.295.531.24			20.187.27
" antes de 90 días	518.670.20	3.230.871.86	menos	
Préstamos con garantía de productos		4.060.928.00	más	440.988.00
" Caja Empleados Particulares, ley 182		2.500.000.00	igual	
" a Institut. Hipotec. ley 466		19.510.016.88	más	155.294.53
Descuentos decreto ley 364		278.758.56	igual	
Préstamos al Fisco, ley 5296		672.470.370.59	igual	33.362.544.77
Préstamos al Fisco, ley 5331		38.362.544.77	más	$
Ctas. Ctes., préstamos y descuentos, Ley 5185:				
A la industria salitrera	$ 39.235.894.21			24.361.003.56
A instituciones de Fomento	27.237.578.55	66.473.472.76	menos	$
Préstamos a Repart. gubernativos:				
Vencimientos a la vista	$ 9.400.000.00			
" a menos de 90 días	386.000.00	9.786.000.00	igual	
		11.350.000.00	igual	
Bienes raíces		45.000.00	igual	60.00
Bonos en poder del Superintendente de Bancos		9.618.00	más	348.19
Muebles		3.685.459.15	más	40.070.40
Intereses por recibir		7.397.113.53	menos	15.248.57
Cambio. (Precio pagado por compras de cambios)		82.315.71	más	254.711.97
Operaciones pendientes y varios		1.056.579.34	más	
Gastos de administración y varios		$ 1.044.838.150.01		

PASIVO

Billetes del Banco, en circulación	$ 513.686.434.00		más	9.624.658.00
Depósitos de Bancos accionistas	108.450.478.39		menos	8.990.502.21
" de Repart. públicas	1.625.620.53		menos	83.289.46
" del Fisco	13.479.627.35		más	933.069.94
" de la Caja de Amortización	44.028.335.08		menos	527.179.85
" del público	93.595.292.47		más	5.598.551.82
Cheques de la Gerencia	1.893.200.21		más	613.974.35
Dividendos por pagar	19.824.40	$ 895.772.951.53	menos	172.00
Total de billetes en circulación y depósitos	$ 895.772.951.53	$ 895.772.951.53	más	7.169.110.59
Menos saldo, cuenta Cambio para los efectos de establecer la Reserva	7.397.113.53			
	$ 888.375.838.00			
Conversión ley N.º 5107/646		3.696.522.24	menos	22.400.15
Depósitos del Fisco monedas extranjeras		1.347.632.33	más	217.806.36
" Oro del Fisco		2.089.819.30	igual	
" Oro del público		466.062.87	más	205.166.65
" público, monedas extranjeras		1.189.628.33	más	13.200.48
Agencias en el país		3.402.367.70	más	3.402.367.70
Intereses Recibidos y no ganados		331.779.90	menos	23.639.05
Operaciones pendientes y varios		7.300.864.90	más	3.383.50
Intereses y utilidades varias		4.609.692.60	más	326.278.57
Capital pagado		90.832.000.00	igual	
Reservas		33.798.628.40	igual	
		$ 1.044.838.150.01		

Encaje legal conforme Art. 19, ley 5185 .... 37.26% menos 0.21
Nota.—Considerando el Oro de las Letras compradas, el porcentaje es de 38.44% menos 0.28

TASA DE INTERESES Y DESCUENTOS

Descuentos a Bancos accionistas	4 ½ %
" al público	6 %
" a Caja Nacional de Ahorros	5 %
Operaciones garantidas con Vales de Prenda	4 ½ %
" con la industria salitrera, ley 5185	4 %
" con las instituciones de Fomento, ley 5185	3 %
" con la Caja de Colonización Agrícola, hasta $ 10.000.000.— Ley 5185	2 %
Préstamos a instituciones hipotecarias, D. Ley 466	1 %
" Caja de Previsión de Empleados Particulares, Ley 182	4 ½ %

Firmado: G. Debesa, Contador. Firmado: O. Meyerholz, Gerente.

Informaciones comerciales e industriales del exterior

(DE THE UNITED PRESS ASOCIATIONS Y DE NUESTROS CORRESPONSALES EN EL EXTRANJERO)

ACCIONES Y BONOS

NUEVA YORK, 5. — Los valores que se mencionan a continuación se cotizaron a los siguientes precios:

American Gas Electric, 26.00.
American Super Power, 3.12.
Brazilsan Traction, 11.25.
Electric Bond Shares, 17.37
Ford Motors (Canadá), 23.50.
Nitrate Corporation of Chile, 5|16.
Niágara Hudson Power, 6.50.
Niágara Hudson Power (A), 9|16
United Gas, 3.00.
City Service Debentures, 44.37.
Chile, Bonos 6 por ciento, 1960, 12.00.
Chile, Bonos 6 por ciento 1961, 12.37.
Chile, Caja Hip., Bonos 6 por ciento 1931. No se cotizó.
Chile, Caja Hip., Bonos 6 1|2 por ciento, 1957, 13.75.
Chile, Caja Hip., Bonos 6 3|4 por ciento 1961, 13.87.
Chile, Caja Hip., Bonos 6 por ciento 1961, 13.00.
Chile, Caja Hip., Bonos 6 por ciento, 1962, 13.50.
Peruvian, Bonos 6 por ciento 1960, 11.00.
Perú, Bonos 6 por ciento, 1961, 11.25.
Perú, Bonos 7 por ciento 1959, 15.50.

Allis Chalmers Mfg., 19.12.
American Foreign Power, 1.12.
American Metal Co., 25.25.
American Radiator, 15.25.
American Smelt. y Refg., 44.12.
American Tel. y Tel., 119.25.
American Tobacco, 70.75.
American Woollen, 14.50.
Anaconda Copper Co., 16.25.
Andes Copper. No se cotizó.
Atchison Topeka y S. F. RR., 66.50.
Bendix Aviation, 19.62.
Bethlehem Steel, 42.75.
Canadian Pacific RR., 17.00.
Case Threshing Machine, 71.62.
Cerro de Pasco Copper Co. 37.
Chrysler Motors, 54.25.
Columbia Gas, 15.25.
Commonwealth outhern, 2.62.
Consolidated Gas, 38.75.
Continental Can., 79.87.
Dominion Stores, 21.50.
Dupont de Nemours, 98.50.
Electric Power Light, 7.12.
Fox Films, 16.00.
First National Stores, 63.25.
General Foods, 34.00.
General Motors, 38.62.
General Baking, 11.87.
Glidden, 25.25.
Goodyear Rubber, 35.37.
Great Northern Preferred, 28..
Howey Gold. No se cotizó.
International Business Machines, 134.25.
International Harvester, 41.50.
International Nickel, 27.87.
International Tel. y Tel., 15.12.
Kennecott Copper Co., 21.12.
Kroger Grocery, 32.12.
Lehman Corporation, 73.75.
Montgomery Ward, 31.87.
National Biscuit, 42.62.
National Cash Register, 19.25.
National City Bank, 28.75.
National Dairy Products, 16.12.
New York Central, 35.87.
North American Co., 19.12.
Patiño Mines y Enterpr., 19.75.
Public Service, New Jersey, 38.12
Radio Corporation, 7.87.
Radio Preferred, 33.75.
Southern Pacific RR., 28.00.
Standard Brands, 22.50.
Standard Oil, California, 37.87.
Standard Oil, New Jersey, 46.
Texas Corporation, 27.62.
Texas Gulf Sulphur, 37.87.
Tri-Continental, 5.12.
Union Carbide, 44.75.
Westinghouse Electric, 38.25.
Western Union Tel., 56.75.
United Gas Imp., 16.75.
U. S. Steel, 51.87.
Union Pacific RR., 129.00.
United Aircraft, 23.25.
United Corporation, 6.50.
Woolworth, 51.87.
Chase National Bank, 27.75. —(U. P.)

BONOS CHILENOS

LONDRES, 5. — Los bonos chilenos del siete un medio por ciento de emisión en 1922 se cotizaron a 18, y los del seis por ciento de 1925, a 17 .—(U. P.)

LAUTARO NITRATE

LONDRES, 5. — Las acciones de la Lautaro Nitrate Company se cotizaron a 7 chelines 6 peniques —(U. P.)

LIBRA ESTERLINA

LONDRES, 5. — Cotizaciones de la libra esterlina, en moneda extranjera:

Estados Unidos, 5.1525 dólares.
Francia, 78.062 francos.
Bélgica, 22.03 belgas.
Alemania, 12.95 reichsmarks.
Finlandia, 226.75 marcos.
Austria, 28.125 schillings.
Holanda, 7.625 florines.
Italia, 59.875 liras.
Suiza, 15.925 francos
Suecia, 19.3925 coronas.
Noruega, 19.9025 coronas.
Dinamarca, 22.3920 coronas.
España, 37.23|32 pesetas.
Japón, 14.125 peniques.
Argentina, 26.812 peniques.
Checoeslovaquia, 124.06 coronas.
Portugal, 110 escudos. —(U. P.)

CAMBIOS

NUEVA YORK, 5. — Cotizaciones del cambio:

Inglaterra, 5.1350 dólares por libra esterlina.
Francia, 6.60 centavos por franco.
Italia, 8.60 centavos por lira.
Bélgica, 23.38 centavos por belga.
Suiza, 32.37 centavos por franco.
Alemania, 39.75 centavos por reichsmark.
España, 13.66 centavos por peseta.
Yugoeslavia, 2.32 centavos por dinar.
Holanda, 67.58 centavos por florín.
Argentina, 34.37 centavos por peso.

Los cien dólares norteamericanos se cotizaron a 128.01 pesos argentinos.

Perú, 2.325 dólares por libra peruana.
Suecia, 26.61 centavos por corona.
Noruega, 25.92 centavos por corona.
Dinamarca, 23.02 centavos por corona.
Portugal, 4.72 centavos por escudo.
Austria, 19, centavos por schilling.
Brasil, 8.6050 centavos por mil reis.
Chile, 10.25 centavos por peso.
Japón, 30.38 centavos por yen. —(U. P.)

METALES

LONDRES, 5. — Cotizaciones de metales:

Plomo; entrega inmediata, £ 11 12—6; entrega futura, £ 12.
Estaño; entrega inmediata, £ 238-15; entrega futura, £ 238-5.
Cobre standard; entrega inmediata, £ 32-18-9; entrega a futura, £ 33-3-9.
Cobre electrolítico: entrega inmediata, £ 35-15; entrega futura, £ 36-5.
Zinc: entrega inmediata, £ 14-18-9; entrega futura, £ 15-6-3.

Todos estos precios son al vendedor. — (U. P.)

NUEVA YORK, 5. — Al cierre de las operaciones en la Bolsa de Metales los precios quedaron como sigue en centavos oro por libra:

Plomo, 4.00.
Zinc, 4.65.
Estaño:
Abril, 55.20.
Junio, 55.25.
Julio, 55.25.

El cobre ha estado tranquilo firme y no ha sufrido alteraciones en sus precios. —(U. P.)

LONDRES, 5. — Cotizaciones de metales:

Plata en barra, la onza, 20.
Mercurio, la botella. No se cotizó.
Tungsteno, la unidad, 10.37.
Bismuto, la libra. No se cotizó.—(U. P.)

ANTIMONIO

LONDRES, 5. — Cotizaciones del antimonio en libras esterlinas por toneladas:

Antimonio inglés:
Entrega inmediata, £ 37-5-0; a 90 días; £ 40-0-0.
Antimonio extranjero: entrega inmediata, £ 27-5-0; a 90 días; £ 28-0-0.— (U. P.)

ALGODON

LIVERPOOL, 5. — Las ventas del algodón en balas alcanzaron a un total de 33 mil, siendo fijados los siguientes precios, en peniques por libra, para ser entrega en las fechas que se indican:

Mayo, 6.12.
Julio, 6.09.
Octubre, 6.07.
Diciembre, 6.06.
Enero, 6.06. —(U. P.)

NUEVA YORK, 5. — Los precios fijados para el algodón en esta plaza han sido los siguientes, en centavos por libra, para entrega en las fechas que se indican a continuación:

Entrega inmediata, 12.20.
Mayo, 11.98
Julio, 12.10.
Octubre, 12.24.
Diciembre, 12.34.
Enero, 12.40.—(U. P.)

CUEROS

NUEVA YORK, 5. — Al término de las operaciones del mercado de los cueros de frigoríficos en esta plaza, se fijaron los siguientes precios en centavos por libras, para entrega en las fechas siguientes:

Junio, 11.20.
Setiembre, 11.96.
Marzo, 12.90.
Diciembre, 12.50. —(U. P.)

AZUCAR

NUEVA YORK, 5. — Al cierre del mercado del azúcar en bruto se registraron los siguientes precios, en dólares por bolsas de cien libras, para entrega en las fechas siguientes:

Mayo, 1.47.
Julio, 1.54.
Octubre, 1.58. —(U. P.)

CAUCHO

NUEVA YORK, 5 — Al cierre de las cotizaciones del caucho en este mercado se registraron los siguientes precios en centavos por libras:

Rib de plantación, 11.50.
Standard latex, ahumado en planchas delgadas 13.50.
Standard latex ahumado en planchas gruesas, 13.37.
Acre fino al contado, 10.50.
Upriver fino, al contado, 10.25. —(U. P.)

GRANOS

BUENOS AIRES, 5. — El trigo se cotizó a 5.75 la avena a 3.40 y la cebada a 4.25. —(U. P.)

CHICAGO, 5. — Cotizaciones de los cereales en dólares por bushel:

Trigo, mayo 0.8637; julio, 0.8625.
Maíz, mayo 0.4862; julio 0.5075.
Avena, mayo, 0.32.50; julio 0.3312. —(U. P.)

WINIPEG, (Canadá), 5. — Cotizaciones de los cereales en dólares por bushel:

Trigo, mayo 0.6762; julio, 0.6850.
Avena, mayo 0.3450; julio, 0.3512.—(U. P.)

LINAZA

DULUTH, 5. — La linaza se cotizó para ventas en mayo a razón de 1.74 dólar. — (U. P.)

WINIPEG, (Canadá), 5. — La linaza se cotizó a razón de 1.5475 dólar.—(U. P.)

COTIZACIONES DE PRODUCTOS VALORES EN LONDRES

SEGUN CARTA AEREA DEL BANCO DE CHILE, LONDON AGENCY FECHA 23 DE MARZO DE 1934

	Marzo 23-934 £	sh.	d	Cotizaciones semana ant. £	sh.
PRODUCTOS		15			15
Lana por libra	32	15	—	32	15
Salitre por 116 libras		21 9|16			21 9|16
Cobre por (3 meses) ton	36		234		
Plata fina por onza troy		17		17	
Estaño por (3 meses) ton		20		20	
Trigo por 480 libras (nominal)		27	6	27	
Cebada por 448 libras (nominal)					
BONOS					
Chilean 4½% Sterling Loan of 1886	16½%		16½%		
Chilean 5% Sterling Loan of 1911	16½%		16½%		
Chilean 7% Sterling Loan of 1922	19%		19%		
Chilean 7½% Sterling Loan of 1929	18½%		18½%		
Chilean 6% Sterling Loan of 1929					
ACCIONES					
Antofagasta (Chile) & Bolivia Railway Co. Ltd. Cons. Ordinary Stock	23½%		25%		
Talca Railway Co. Ltd. Ordinary £ 5 paid	1 1|16		1	mom	hma
Nitrate Railways Ltd. Ordinary £ 10 paid	1 11|16		1 11|16		
Anglo South American Bank Ltd. Shares "A" £ 10, £ 5 paid	3		3¼		
(Esta cotización representa que el vendedor recibirá 7.6 por acción para liberarse de la responsabilidad de £ 5 que existe sobre las acciones "A")					
Anglo South American Bank Ltd. Shares "B" £ 1 paid	5 dis.		5 dis.		
Bank of London & South America Ltd.	6	3		7	
Lautaro Nitrate Co. Ltd. 7% Cumulated Preference (Sterling)	¼		4¾		
Compañía de Salitres de Chile 7% Prior Secured Sterling Bonds	8			8	
Compañía de Salitres de Chile, Shares "B" Preferred	44½%		42½%		
Whitehall Electric Investments Ltd. 7½% Cumulated Preference	2	6		2	
Whitehall Electric Investment Ltd. 6% First Mortgage Debenture Stock	22		105½%	22	
Poderosa Mining Co. Ltd.	105½%				
Swedish Match Co. "B"	1	9		1	
	9	6		9	

¿Quiere pasar un buen rato y tener la sensación de hacer un vuelo barato? ¡Compre, compre de inmediato los cigarrillos AVION!

Con reducido co (40 cobres ¿qué s lo llevarán a excur sobre sus alas de los cigarrillos AVIO

CIGARRILLOS AVION
Con boquilla corcho

Propuestas Públic

PALACIO DE LA MONEDA

Calefacción Central

Solicítanse propuestas públicas para trabajos de calefacción central en el ensa de las oficinas de la Presidencia, en el Pa de la Moneda.

Las propuestas se abrirán en la Sal Director del Departamento de Arquite de la Dirección General de Obras Púb el día 12 de abril, a las 17 horas.

Bases y antecedentes se pueden sol diariamente, de 3 a 5, en el Archivo del partamento.

El Director del Departame

CAJA DE SEGURO OBLIGATO

SOLICITA PROPUESTAS PARA SIGUIENTE:

400 delanteles para mujeres.
1000 pares de calzoncillos largos.
1500 camisas para hombres.
1000 over-alls.
2000 metros de tocuyo Dos Ganzos.
2000 metros de lienzo.
1000 metros de paño, de lana.

Bases y antecedentes, de 10 a 12 A en la SECCION MATERIAL Y TUARIO, 5.o piso.

Las propuestas se reciben hasta el 12 del presente P. M., hora en que se abrirán en la sala de la Admin

EL ADMINISTRADOR GENE

Partió esta madrugada la delegación internacional de basketball

las 4 horas, la comitiva se dirigió en automóviles hacia Mendoza

L EQUIPO CHILENO DEBUTARA EN BUENOS AIRES EL MIERCOLES 11

Hoy, a las 4 de la madrugada, ha partido con destino a Mendoza, para seguir a Buenos Aires, la delegación chilena que intervendrá en el campeonato sudamericano de basketball que se inicia el próximo miércoles en la capital del Plata.

Pocas veces una delegación deportiva de nuestro país ha salido al extranjero con mayores probabilidades de éxito que esta selección de basketball. Después de haber seguido, paso a paso, la preparación de los muchachos que la componen, hemos llegado a la conclusión de que esta embajada del basketball nacional, tendrá en Buenos Aires una lucida actuación. El numeroso público que presenció antenoche la presentación que hicieron los seleccionados frente al Olea, puede atestiguar lo que exponemos. Esa noche, los seleccionados hicieron una verdadera academia, dominando sin contrapeso durante los 40 minutos de juego. Además de la excelente técnica y gran puntería, lucieron un entrenamiento acabadísimo. El público asistente premió con grandes aplausos el brillante estado porque atraviesan los que defenderán nuestros colores en la pista del Luna Park de Buenos Aires.

El conjunto chileno, que partió hoy, va compuesto casi en su totalidad por elementos muy jóvenes, habiendo sólo uno que pasa de los 22 años.

LOS COMPONENTES DE LA DELEGACION

nrique Ibaceta Cobo (Chicara).—Tiene 27 años. Hijo de tres españoles y nacido en Bil- (España). Llegó a Chile, su unda patria, en 1911. Practica basketball desde 1922. Se inició en el segundo equipo de la E. de Valparaíso, equipo que iende hasta la fecha. Ha sido eccionado porteño desde 1924 ta la fecha, o sea durante diez s consecutivos. Ha sido secionado chileno en los años 0, 32 y 34. Ha actuado en disos partidos contra equipos exnjeros, como los jugados con el Hur, de Rosario; el Pensac, de EE. UU.; y Flecha, del ú. En el actual seleccionado jugador es la mejor carta de chilenos.

uis Ibaceta Cobo. —Edad, 19 s. Hijo de padres españoles, ido en Chile. Se inició en el ketball en 1925, actuando ese como infantil en defensa de UDE de Valparaíso. Igual que hermano Luis, también perte- a la UDE porteña. oSlante hace dos años que particien 1.a división. El año pasafué integrante del equipo que clasificó campeón de Chile en Rancagua. Es uno de los jugadores jóvenes de más porvenir para el basketball chileno.

José Balmaceda Bergaza. — Veinte años. Chileno. Hace seis años que practica el basketball. Sus primeros partidos los efectuó en el Colegio Americano de Concepción .El año 30 fué seleccionado de Concepción. El 33 se vino a Santiago a defender los colores de la UDE, club por el cual participa en la actualidad. El mismo año fué seleccionado santiaguino. Muy joven, pero un verdadero maestro. Ha sido llamado por la prensa el "obrero" del equipo rojo.

Alex MacDonald Rasmussen. — Veinte años. Hijo de padres ingleses, nacido en Chile. Las primeras lecciones las recibió en la YMCA de Valparaíso. Su primer profesor fué Benedicto Kocian. El año 28 ingresó al New Crusaders, institución a la que pertenece actualmente. Ha sido seleccionado el año pasado. Debido a su ocupación le ha sido imposible entrenarse antes de la concentración; pero espera mejorar bastante su juego.

Miguel Mehech Haddad. — Estudia medicina, 4.o año. Veinte años de edad. Se inició el año 1928 por infantil del Instituto Inglés. El año 1930 ingresó al Olea. El año 32 fué seleccionado chileno. El mismo año integró el equipo Olea que actuó en Lima. El año 33 integró el equipo santiaguino al campeonato chileno efectuado en Rancagua. Ha efectuado varias jiras al norte y sur del país, integrando el equipo de la Universidad de Chile. Este jugador es el alma de la defensa chilena.

Alex Murray Tonkin. — Tiene 20 años. Chileno, descendiente de ingleses. Se inició por la 3.a división del Alumni de Iquique. Ha sido seleccionado de Tarapacá en los años 29, 30, 31, 32 y 33. Por su juego de mucha técnica, ha sido llamado el "malabarista".

Miguel Ferrer Socias—Veintiún años. Se inició el año 29 en novicios de la UDE. El año 31 pasó a actuar en la 1.a división. El 32 y 33 ha sido seleccionado de Santiago. Es un formidable goleador. Va de planta en el equipo chileno.

José González Hermoso.—Tiene 19 años. Pertenece a la UED de Valparaíso. Juega basketball desde el año 1929. El año 32 pasó a jugar en la división de honor. El año pasado fué seleccionado porteño e integró el equipo que se clasificó campeón de Chile. González es el centro delantero del equipo nacional. Su juego es de gran movilidad y es un buen distribuidor del juego. Será uno de los jugadores que más llamará la atención en Buenos Aires.

César Muñoz Ortiz.—Veintidós años. Estudiante de medicina de la Universidad de Concepción. Se inició el año 29. Defiende en la actualidad el Universitario de Concepción. Ha sido seleccionado penquista los años 30, 31, 32 y 33. Se consagró como jugador de grandes condiciones en el encuentro entre chilenos y uruguayos por el sudamericano del año 32.

Eduardo Kapstein Suckel—Veinte años. Se inició en 1928 por novicios del Deportivo Nacional. Su profesor fué Diego Pozo. En noviembre del 32 integró el equipo del Olea que fué al Perú. Formó pareja con Mehech, consagrándose en Lima como un gran back. El año 33 formó pareja con Moret, defendiendo los colores santiaguinos en el campeonato nacional.

Héctor Novani Belloni.— Tiene 20 años. Estudia agronomía. Se inició en 1929 en la YMCA. Sus primeros profesores fueron los leaders de ese entonces, Alfredo Villagra y el malogrado Víctor Hendrych. Pertenece en la actualidad al Internacional. Es un gran "embocador" y muy peligroso debajo del cesto.

Eduardo Capstein

Somerville presidente de la delegación

Anoche se reunió el Consejo Superior de la Federación de Football de Chile, y por unanimidad designó a don Guillermo Somerville como presidente de la delegación que el lunes próximo parte a Buenos Aires para participar en la eliminatoria con Argentina por el campeonato mundial.

Los jefes de la delegación

La delegación va a cargo de las siguientes personas:

Presidente: Don Ricardo González Villagra. Actualmente ocupa la presidencia de la Federación de Basketball de Chile. Ha sido un destacado jugador de basketball integrando el "five" de la YMCA. Ha sido presidente del Badminton. Actualmente ocupa la vicepresidencia de la sección football de la institución aurinegra.

Tesorero-secretario: Don Tulio Villagra Lagos.—Antiguo jugador de basketball de la YMCA. Fué integrante del primer campeón santiaguino de basketball: la YMCA. Desempeña actualmente el puesto de tesorero de la Federación de Basketball de Chile y es presidente del basketball del club Badminton. El señor Villagra va a Buenos Aires representando a nuestro diario en este campeonato sudamericano.

Delegado-entrenador: Don Erasmo López S.— Destacado y meritorio dirigente. Le ha cabido el honor de encauzar el basketball chileno por la exitosa senda del progreso que ha alcanzado este deporte en Chile. Hasta hace poco fué el presidente de la Federación chilena. Debido a sus méritos fué elegido sin discusión como el entrenador del elenco nacional.

IVAN MAYO

firmó para Vélez Sarsfield y recibirá 4.000 NACIONALES

Recientemente fué depositado. en el local de la Liga Argentina de Football el contrato de nuestro compatriota Ivan Mayo, quien defenderá los colores del Vélez Sarsfield.

El player chileno se comprometió, por el término de cuatro años, recibiendo por parte del club la suma de cuatro mil nacionales, pagaderos en distintas fechas. La asignación mensual será de 250 nacionales, con un premio de veinte pesos por partido ganado, y diez, empatado.

El 2 de abril, Mayo percibió la primera cuota de los 4,000, consistente en 600 nacionales. En tres meses más recibirá 400 más. En el segundo, tercero y cuarto años de su actuación en la institución, recibirá mil pesos por anualidad.

Miguel Mehech

ROBERTO LUCO contratado por BOCA JUNIORS

Ayer se ha formalizado un compromiso, por el cual el jugador del Colo Colo, Roberto Luco, se contrata para el equipo profesional Boca Juniors de Buenos Aires, previo pago de una prima de $ 30,000 y una renta mensual de $ 2,500.

Esta noche se reunirá el comando albo para tratar sobre el pase de Luco.

CITACIONES

CLUB DEP. ALBION. — Jugadores del 1.o y 2.o equipos, para mañana, a las 14 horas, en la cancha Humanidades, para actuar con El Defensor.

MAGALLANES F. C. — Jugadores del 2.o y 3.er equipos. para mañana, a las 14 horas, en su cancha; para el domingo, a las 9.30 horas, en la misma cancha, a los infantiles del 1.o y juveniles.

CRUZ DEL SUR. — Jugadores, para el domingo, a las 14 horas, en la cancha del Magallanes, para jugar con el Unión Arauco.

COLO COLO (infantiles y juveniles). — Para hoy, a las 19 horas, en la secretaría.

BADMINTON (Sección Basketball). — Asamblea para hoy, a las 19.30 horas, en Moneda 1380.

CLUB DEP. CHELSEA. — Jugadores, a las 14.30 horas, en la cancha Medicina, para jugar con el Sportivo Boston.

DEP. RAFAEL FRANCO.— Jugadores de basketball, hoy, a las 21 horas, en su cancha.

ESTRELLA DE PRAT. — Junta general, hoy, a las 21 horas, en el local de costumbre.

SAMITIER F. C.—Junta general, hoy, a las 21 horas, en Victoria 1472, casa 7.

El Comité Organizador del Campeonato Mundial de Football

no solicitó de Argentina el envío de un team profesional. — Desmentido

A raíz de las noticias que circularon respecto al envío de un telegrama del Comité Organizador del Campeonato del Mundo a un dirigente de la Asociación Argentina, solicitándole la concurrencia al gran certamen, de un team de profesionales, el Consejo Nacional de Football transandino se dirigió al citado comité recabando del mismo una aclaración, pues, como consecuencia de ello, corría peligro la asistencia de Argentina.

Y la respuesta llegó. Ella es clara, terminante, y expresa que ni el Comité Organizador ni la Federación Italiana de Football han enviado telegrama oficial alguno.

De acuerdo con esta declaración, los dirigentes amateurs han vuelto a afirmarse en su decisión de intervenir en el campeonato de Roma.

Asociación de Basketball de Santago

Período de inscripciones. — Se pone en conocimiento de los clubs antiguos y nuevos que las inscripciones se cierran el 12 del presente impostergablemente. Deberán llenar los siguientes requisitos: a) Nómina de su directorio, dirección postal, nómina de socios y fecha de fundación del club; b) Inscripción, tres equipos con un total de ... al jugador y descripción del uniforme que adoptarán; c) acompañar un ejemplar de los estatutos y reglamentos; d) contar con más de 50 socios activos y cooperadores; e) contar entre los jugadores que inscribe con un 95 o|o de no afiliados a esta Asociación y f) indicar por medio de una carta poder el nombre de dos delegados y su dirección postal.

Asociación de Football de Santiago

Secretaría general

Se pone en conocimiento de los clubs de las Sección Profesional y Amateur, que se ha concedido como plazo hasta el 15 del mes en curso, para que se paguen los derechos correspondientes a las solicitudes de pase que se han presentado en ambas secciones, dentro del período de pases.

Quedarán automáticamente anuales aquellas solicitudes que no sean formalizadas en la forma que se indica.

Sección Amateur. — Como plazo fatal para que se cumpla con todos los requisitos señalados en el Art. 73, se ha fijado hoy viernes, hasta las 20 horas en punto.

Los clubs de la Sección que no cumplan con esta disposición quedarán fuera de la competencia.

El Consejo de esta sección se reunirá a las 19 horas de hoy.

Asociación de Jóvenes Católicos Joaquín Barros

Mañana, a las 21.30 horas, empezará el campeonato interno de ping-pong, que desde hace algún tiempo viene preparando la comisión de juegos y deportes de esta institución.

ACTIVIDADES GREMIALES

indicatos del sector Matta-Matadero y la edificación de casas por el seguro

a comisión presentará hoy la solicitud respectiva.—Terrenos para las construcciones

ltimamente se reunieron los dedos de los Sindicatos del Sector ta-Matadero, cuyos asociados den tener casas independientes e hiicas edificadas por el Seguro gatorio, y tomaron los siguientes erdos:

—Integrar el Comité con el señor ael Gómez, del Sindicato Villalain

—Imprimir volantes para la concentración que se llevará a efecto el 15 de abril.

3.o—Citar a los compañeros Custodio Rojas, Roberto Espinosa, Lorenzo, David Thompson y Rafael Gómez, para hoy, a las 3 P. M., en la Caja Central del Seguro Obligatorio, para presentar la solicitud de Edificación de Casitas para los asegurados, al señor Administrador General.

4.o—Sesionar el sábado 7, a las 18 horas, en Santa Rosa 3122.

roblemas de la vivienda trató el Instituto de Cooperación Obrera

onsideraciones sobre la ley de moratoria y aplicación del Decreto-Ley 33

jo la presidencia de don José lier Varas, y con numerosa asisla de delegados de las diversas aciones, celebró junta general el tituto Nacional de Cooperación ra de Chile".

trató de preferencia el D. F. N.o 33, tomando parte los repreantes de las diversas poblaciones se hicieron representar en la nblea. Los diversos oradores anaon la actual ley de moratoria, ndo establecido el peligro que a uicio se cierne sobre los afectados, ue la Ley 33, va a cumplir tres desde su promulgación, sin que a la fecha no se hayan solucio- las situaciones contempladas en a ley social. Se acordó seguir ando esta misma situación en la ima sesión, y activar los prepavos para la próxima concentración lica, donde se dará a conocer el memorial que se entregará al Gobierno.

Hoy se reúne el Frente de Afectos a la Ley 33

A las 20 de hoy celebra su reunión de costumbre la asamblea plenaria del Frente Nacional de Afectos a la Ley 33 en su local, Bandera 815.

Se recomienda la asistencia de los delegados por haber importantes asuntos que tratar, como lo relacionado con la próxima concentración en un teatro de esta capital que se llevará a efecto el domingo 15, y la realización del censo de los afectos a la ley 33 por el Departamento de la Habitación.

ATRAYENTES FESTIVALES, VELADAS ARTISTICAS Y BAILES SOCIALES

Nómina de estos actos en las instituciones societarias

Resúmen de las veladas artísticas, bailes y demás festividades en Sindicatos, sociedades, centros y conjuntos:

Velada del Sindicato Profesional de Estucadores.— Se realiza mañana sábado, a las 21 horas, con baile social, en el Salón-Teatro de la Sociedad Igualdad y Trabajo, Andes 3028. El programa lo hará la Federación Cultural Obrera.

Conjunto Artístico Nicanor de la Sotta.— Efectuará mañana una velada y baile a beneficio del aplaudido actor obrero Paco Castillo que obtuvo el primer premio de actores cómicos en el Certamen del Círculo General de Aficionados Teatrales de Santiago. Se efectuará con buen programa a las 21 horas.

Festival del "Samitier" F. C.— Velada y baile mañana, a las 21.30, en Prat 1242. La "Academia Artística Real" hará variedades y la obra "El fortín de la Vanguardia".

Velada en la Dávila Baeza.—El Conjunto de la institución beneficia mañana en la noche a su director señor Pedro Lamazue. Se desarrollará un programa escogido. Local: San Francisco 638.

Ateneo Popular de Chile.—Prepara la celebración de su aniversario y en la semana entrante fijará los actos que efectuará con este motivo.

Academia Artística Real.—Acordó: eliminar al señor A. Vilches y cooperar al beneficio del Club Samitier, y facilitar el concurso a las instituciones que lo soliciten con 8 días de anticipación, a Prat 1419, casa 26 o Prat 1242.

Conjunto Benjamín Aguirre.— Participa en el festival de hoy del Deportivo Libertad y mañana en la velada del Teatro San Ramón, Providencia 2375. En la obra "Zarzamora", actuará el aficionado señor Simón Navarro.

Asambleas de trabajo

Sub Comité de la Construcción de Quinta Normal-Yungay.— Cita para hoy, a las 20.30 horas, a reunión de sus componentes en Walker Martínez 102.

Sindicato Unico de Gasfiters y Hojalateros. — Reunión general mañana a las 19.30, en Serrano 150. Se invita a los miembros del gremio y en especial a los de tiendas.

Cuerpo de Suboficiales y Soldados del Ejército, sin pensión. — Reunión general mañana, a las 19 horas, en Santo Domingo 1279.

Federación de Sindicatos de la Industria del Cuero

Cito para hoy, a las 9 P. M., en Infante 1437, los siguientes miembros del secretariado: M. Oñate, E. González, C. Vizcarra, M. Miranda, E. González, A. Miranda, L. Escobar. Se encarece la asistencia y puntualidad en la hora.

Escuela Musical Dávila Baeza. Cita a ensayo para hoy, en San Francisco 638. La matrícula sigue abierta.

Cooperativa Agrícola de Choferes Julio Bustamante L.

Habiendo fallecido don Marcial Castillo Martínez, padre del presidente de la Cooperativa señor Marcial Castillo Otárola, la institución invita a sus asociados a los funerales que se efectuarán hoy a las 5.30, desde su casa habitación, Av. Portugal 1862.

Frente de Afectos a la Ley 33

CHUCHUNCO

Para hoy a las 8.30 P. M., la directiva de este organismo ha convocado a todos los afectos al problema de la vivienda, a una importante asamblea a fin de tratar asuntos de suma importancia para todos los dueños de mejoras. La mesa directiva dará diversas cuentas relacionadas con las actividades desarrolladas por la Seccional Dueños de Mejoras y Frente Nacional. Se encarece la asistencia, muy especialmente a los pobladores del barrio San Vicente señores Castañeda, Araya María Roldán, Victoria Arévalo, señora Herrera, Orellana y a todos los mejoreros de las calles Exposición y Boris. Deberán, también, concurrir los dueños de mejoras de las calles Arica, 5 de Abril y del barrio Nueva Jotabeche.

Delegación de la Asociación de la Habitación

ALCANZO EXITO EN SU JIRA POR ACONCAGUA

La jira emprendida por la comisión designada por la Asociación Nacional de la Habitación Popular, a las seccionales de Aconcagua, alcanzó completo éxito, pues en todas las localidades fué recibida con suma complacencia y respondieron en todas sus formas al llamado que se les hiciera, en nombre de los bien entendidos intereses de los afectos a la ley 33.

En Calera se efectuó una concentración el viernes pasado, en el teatro Rialto, de esa ciudad, en la cual se hizo estrecho el local, pues los dueños de mejoras acudieron en masa a oír la palabra de los delegados santiaguinos, que les explicaron el alcance de la ley y del nuevo reglamento sobre lanzamiento y moratoria.

El mismo éxito se obtuvo en Llay-Llay, Quillota y El Melón.

Ocupaciones para obreros y empleados en la Inspección del Trabajo

Labores de la Oficina de Colocaciones que funciona en Borgoño 1380

Los servicios de colocaciones de la Inspección General del Trabajo, Borgoño 1380, ofrece ocupaciones a empleadas de casas particulares como cocineras, empleadas de piezas, niñeras, etc. Tienen en cartera numerosos pedidos para casas particulares, con sueldos que fluctúan entre 50 y 80 pesos.

Las interesadas deben presentarse con sus recomendaciones, referencias, y sus libretas de Seguro.

La atención es absolutamente gratuita. No se cobra comisión ni a los patrones ni a las empleadas que se ocupen por su intermedio.

La oficina atiende al público, de 9 a 12 y de 2 1|2 a 6 1|2.

A los patrones se les ofrece empleados de oficina del comercio y la agricultura, con muy buenas recomendaciones.

Asimismo obreros de todas las profesiones y jornaleros para cualquier faena. Los pedidos pueden hacerse personalmente o por teléfono, al número 62752.

36 años de existencia celebró la institución societaria de las matronas

Asamblea y manifestación realizadas en el Sindicato Profesional.— Nuevo directorio

Con motivo de su 36 aniversario social, el Sindicato Profesional de Matronas de Chile, celebró ayer, en su local, una asamblea solemne y una manifestación de confraternidad.

Al iniciarse el acto, la presidenta del Sindicato, señora Margarita Segura de Rozas, en un elocuente discurso dió a conocer la labor de la institución y agradeció la cooperación, tanto de las asociadas como la del directorio.

El señor Francisco Lira, funcionario del Departamento de Extensión Cultural del Ministerio del Trabajo, saludó a la concurrencia y analizó la importancia de esa asamblea solemne, en una interesante disertación.

En seguida, se pasó a elegir el nuevo directorio. Quedó compuesto en la siguiente forma:

Presidenta, señora Petronila Reyes; secretaria, señora Herminia B. de Barrera; tesorera, señora Aurelia Navas de S.; y directoras, señora Teresa de Ocaris y señorita Aurora Nanjari.

Después de este acto, en el mismo local, se sirvió un té.

Probable conferencia de los patrones y obreros electricistas

a sido propuesta por estos últimos para estudiar en conjunto sus peticiones de salarios. —El Sindicato Unico del gremio hace notar su situación económica.—Explicaciones

os obreros electricistas organizados tro del Sindicato Unico, con fe- 27 de marzo del presente año, elevado a la consideración de sus rones (o sean las distintas Casas taladoras de la capital), un pliego condiciones, en el cual les hacen la angustiosa necesidad por que viesan los trabajadores de la intria eléctrica.

ste gremio, para mayor convencinto de los industriales la ha acomado junto con el pliego, un detao cuadro estadístico de los difes precios que han alcanzado los ículos alimenticios, arriendos y uario; entre los años 1931 y 1932, s que actualmente tienen. xpone por ejemplo: que durante años, 1931 y 1933, cuando el vade la moneda era de 6 d. por peso, y los salarios eran de $ 12, $ 14 y $ 16 diarios, una familia obrera compuesta de 6 personas, gastaba entre alimentación, lavado y arriendo, $ 12 por día, como término medio y en forma por demás restringida.

Esta misma familia, en el presente año 1934, con la moneda a 1 1|2 d. por peso y salarios de $ 8, $ 12 y $ 14 diarios, y por los mismos artículos, se han elevado a la cantidad de $ 22.90 por día. Debemos advertir, agrega el Sindicato, que en estos gastos no están incluído los valores de vestuario ni de locomoción.

En virtud de estas consideraciones, el Gremio de Electricistas, que sus peticiones tengan cuanto antes una satisfactoria solución, han remitido nota a los industriales, en la cual los invita a una conferencia en conjunto para hoy viernes, a las 6 P. M.

samblea general de asociados celebra hoy la Sociedad Manuel Montt

darán a conocer los últimos balances de tesorería.—Tabla de materias

a noche, a las 21.30 horas, se ará a efecto la Junta General ordinaria, de la Sociedad de Choferes uel Montt, en la cual el directorio dará cuenta de la marcha de la titución, durante el mes de marzo imo pasado.

a tabla que se desarrollará será la iente:

ctura del acta anterior.

ctura de la correspondencia.

entas generales y de enfermos.

ctura de los balances de los meses: diciembre, enero, febrero y marzo

Dar cuenta del fallecimiento del socio jubilado señor José Ramírez Márquez.

Se dará cuenta sobre las últimas disposiciones de la Dirección del Tránsito.

FOC, Sección Artística.—Cita a sus elementos de la Sección Artística mañana a las 21, en Andes 3028, velada de los estucadores.

Concentración del "Sindicato Profesional Femenino de la Aguja"

Se realizará hoy, a las 18.30, en Santo Domingo N.o 1274

Una asamblea de obreras de los diversos trabajos relacionados con la aguja ha convocado para hoy el Sindicato Profesional del gremio.

Se realizará en el local de Santo Domingo 1274, a las 18.30, y está destinada a estudiar una serie de materias relacionadas con el mejoramiento moral y económico de la mujer trabajadora.

En especial la concentración de esta tarde se ocupará de la necesidad de obtener una legislación que proteja debidamente a los millares de obreras que en el país trabajan en la costura.

El Sindicato invita a todas sus asociadas y a cuántas señoras y señoritas simpaticen con la obra que está desarrollando.

Secretario de la J. Ejecutiva de la Foch

HOY SE OCUPARA DE LA CONVENCION FERROVIARIA

Para hoy viernes, el secretariado de la Junta Ejecutiva de la FOCH cita a asamblea para tratar ampliamente los problemas que afectan a los obreros ferroviarios principalmente la realización de su convención de unidad, convocada para el 28 de este mes.

Además, el secretariado informa que a la brevedad posible aparecerá el órgano oficial de la Junta Ejecutiva, "Justicia", para el cual aviza a todas sus uniones locales y regionales, sindicatos y oposiciones sindicales revolucionarias, que rápidamente envíen colaboraciones y dinero para el financiamiento del periódico. Se hace extensivo este llamado a todos los organismos y trabajadores en general que simpaticen con la Federación Obrera de Chile, y deseen apoyar al periódico "Justicia".

Aprovechamos esta citación para comunicarles a todos los sindicatos y obreros, que el 15 de este mes se inaugurará oficialmente el local de la Federación Obrera de Chile, San Francisco con Eyzaguirre, con una velada y baile.

Esta noche sesiona el "Centro Innovación"

FOMENTARA LABORES CULTURALES Y DEPORTIVAS

Esta institución juvenil del barrio Matadero ha reiniciado sus actividades sociales en sus tres ramas: cultural, recreativa y deportiva. Con este motivo, hoy viernes celebra una interesante asamblea general en su local de San Francisco 1474, la que tiene lugar a las 9.30. El presidente expondrá el programa de trabajo trazado para el presente año, y someterá a la resolución de la asamblea importantes acuerdos tomados por el directorio.

Su cancha de basketball, situada en Santa Rosa, quedará del todo en servicio en el presente mes: las charlas culturales se iniciarán en la segunda quincena y las reuniones recreativas penden del programa que presente a esta asamblea el director respectivo.

Los jóvenes del barrio que deseen ingresar a este centro, pueden solicitarlo en el local indicado.

"EL AMIGO DEL PUEBLO"

CONSULTORIO JURIDICO

Año II — Santiago (Chile), 6 de abril de 1934 — N.o 363

Consulta N.o 1263.—(Obrero afligido).

DUEÑO DE UN GARAGE: ¿Qué puede hacer contra arrendatarios abusadores que no pagan el arriendo ni retiran sus coches?

R.—Se dirige Ud. por segunda vez a este Consultorio, y no hace sino repetir una pregunta hecha con anterioridad. Quizá escapó a Ud. la respuesta que en esa ocasión dió "El Amigo del Pueblo" y para no repetir inútilmente, ahora, se va a limitar a darle el número y día en que apareció su consulta.

Fué el día 25 de marzo pasado, "Amigo del Pueblo" número 355; y en la Consulta número 1233, bajo el mismo pseudónimo.

Consulta N.o 1264.—(Necesitado).

JUBILACION: ¿Es compatible con una asignación fiscal, municipal o semi-fiscal?

P.—"Muy agradecido de Ud. si quisiera darme respuesta, por la sección a su cargo, a la siguiente consulta:

"Soy jubilado con una pequeña renta que me pagan por mitades los Ferrocarriles del Estado y la Marina.

"Dicha pensión no me alcanza para mis gastos, ya que es menor de quinientos pesos mensuales. Yo deseo ocuparme nuevamente en algún puesto fiscal o semi-fiscal o municipal. ¿Es compatible esa jubilación con un pequeño sueldo que me ayude para vivir y no estar, como en la actualidad, en peor situación que muchos cesantes?"

R.—Los sueldos del personal de los Servicios del Estado, son incompatibles entre sí y con los de los cargos municipales y semi-fiscales, salvo las siguientes excepciones:

a) Los sueldos de médicos dentistas y veterinarios, de abogados, ingenieros arquitectos y demás personal técnico especialista; y los de los oficiales del Registro Civil y Subdelegados, cuando no hubiera personal que atienda separadamente estos servicios, y hasta por la cantidad que en cada caso fije el Presidente de la República;

b) Los que correspondan a cargos docentes de la enseñanza pública en la forma establecida por las leyes respectivas, y

c) Los sueldos de los jueces de los Tribunales del Trabajo con los de los Tribunales de Justicia, hasta un cincuenta por ciento, del sueldo superior.

Son también incompatibles con las pensiones de jubilación y de retiro; pero el empleado podrá optar entre aquellas asignaciones y el sueldo que corresponde al empleo, mientras desempeñe el cargo. Esta incompatibilidad no afecta a los empleados docentes de la enseñanza, ni a las jubilaciones que provengan de esta clase de servicios.

Consulta N.o 1265. — (Un suscriptor de "La Nación")

COBRO DE UNA DEUDA FISCAL: ¿Cómo ha de proceder el acreedor?

R.—Ya que ha sido Ud. designado heredero universal de su mujer, puede presentarse, cobrando ese dinero que se le adeuda.

Lo que procede hacer es presentarse al Ministerio de Hacienda, acompañando la posesión efectiva y copia del testamento en que se le instituye heredero.

Consulta N.o 1266.—(Un suscritor).

FERIADO DE OBREROS: ¿Cuántos días concede la ley?

P.—"Mucho le agradecería que me explicara el alcance de la nueva Ley de Feriado para obreros. Tengo trabajos trescientos días y quisiera saber si tengo derecho a siete o quince días de descanso.

R.—Sobre el punto que a Ud. interesa, se han suscitado cuestiones, pues mientras algunos sostienen que es suficiente haber trabajado el número de días que la nueva Ley exige, para tener derecho a quince días de feriado; otros, agregan, además, que ese número de días debe haberse trabajado durante la vigencia de la nueva ley, y que en consecuencia, ahora, no habría derecho sino a siete días de descanso. Nuestro parecer está con los primeros.

Lo mejor, para evitar dificultades, es que Ud. se dirija a la Inspección Provincial del Trabajo y formule su duda.

Consulta N.o 1267.—(Ex estudiante).

CURSO DE SUB-INGENIERO: ¿Dónde seguirlo?

R.—Quizá encuentre Ud. lo que busca en el Politécnico de la Universidad Católica, en Santa Filomena número 150.

Debe Ud. apresurarse, porque la matrícula se ha abierto el 12 de marzo pasado.

NOTA.—Todas las consultas deben ser dirigidas a "El Amigo del Pueblo", Casilla 81-D., Santiago.

La revancha entre Raúl Carabantes y Marfurt

El match será a 10 rounds y se realizará el miércoles

Livingstone anuncia para el miércoles próximo el match-revancha a 10 rounds, entre los acreditados pesos livianos Raúl Carabantes y el italiano Luis Marfurt, profesionales que hace poco efectuaron un combate que superó en éxito la mejor expectativa.

Como se recordará, el combate de nuestra referencia tuvo incidencias del más alto interés, estando tanto Carabantes como Marfurt a punto de perder por el fuera de combate. El valdiviano produjo la mejor performance de su brillante carrera al imponerse estrechamente por puntos frente a un hombre de las condiciones de Marfurt mucho más experimentado y más hombre que su joven contendor.

LOS QUE ACTUARAN

Manuel Leppe con Moisés Ríos peleará 4 rounds; Willie Santelices con Luis Sánchez, 6 rounds, y Héctor Wilkinson con Luis Lorca medirán fuerzas en un match igualmente a 6 vueltas.

BAÑOS, LAVATORIOS CALIFONTS

Durante la presente semana, todos nuestros artículos sanitarios se venden a precios rebajados.

Despachos rápidos a provincia. Visítenos y se convencerá.

POSE E. FORTUÑO AHUMADA 77

Ct.— 8 abril

CAJA DE CREDITO HIPOTECARIO

REMATE JUDICIAL

El 20 de Abril de 1934, a las 15 horas, se rematará en el Primer Juzgado Civil de Mayor Cuantía de Santiago, la propiedad de la calle 3 Oriente, entre 2 y 3 Sur, de la ciudad de Talca.

MINIMUM ... ... $ 60,000

que se pagará: a) con $ 43,831.80, y $ 5,883.18, saldo de dos obligaciones a favor de la Caja; b) con el saldo al contado en dinero efectivo.

Bases y antecedentes en la Secretaría del Primer Juzgado Civil de Mayor Cuantía de Santiago. Expediente Caja con Sepúlveda de Guzmán.

Títulos en el Archivo de la Caja Hipotecaria.

Boleta por el 10 0|0 del mínimum.

Ct.— 7 abril — EL SECRETARIO

En el Reina Victoria pelearán mañana Kid Rodríguez y Jorge Díaz

BERSAC, CAMPEON DE VALPARAISO, CON CHAMORRO EN OCHO ROUNDS

A las 21.30 horas de mañana se llevará a efecto en el Teatro Reina Victoria el match-revancha a 10 rounds, entre los pesos livianos Jorge Díaz y el profesional panameño Kid Rodríguez.

LISTOS PARA EL COMBATE

Después de una preparación esmerada y entusiasta, los adversarios terminaron ayer su entrenamiento quedando en excelentes condiciones y listos para el combate.

LOS PRELIMINARES

Estarán a cargo de los livianos Domingo Pedraza con Alejandro Silva, y de Isidoro Antivilo, que debuta en el profesionalismo, con Carlos Hernández. Estas dos peleas serán a 4 rounds.

CAMPEON PORTEÑO EN EL SEMI-FONDO

Otra de las novedades del programa lo constituye el match a 8 rounds entre el campeón de Valparaíso Jorge Bersac con José Chamorro, aspirante al título nacional de los pesos gallos.

EL PESAJE

Se efectuará mañana a las 11 horas, en la Federación de Box de Chile.

En el Girardi peleará el Recoleta B. C.

Belza y Barrios en el match de fondo

En el ring de calle Santa Isabel 0404, se llevará a efecto mañana, a las 21.30, el interesante desafío concertado entre los púgiles del Girardi y Raab Recoleta.

La pelea de fondo, a 5 rounds, estará a cargo de Evaristo Belza, del Girardi, con Luis Barrios, del Recoleta.

CAJA DE CREDITO HIPOTECARIO

REMATE JUDICIAL

El 16 de Mayo de 1934, a las 15 horas, se rematará, en el 4.o Juzgado Civil de Mayor Cuantía de Santiago, la propiedad ubicada en la calle O'Higgins N.o 1338 de la ciudad de Concepción.

MINIMUM ... ... $ 10,000

que se pagará: a) con $ 4,835.50, saldo de una obligación de $ 5,000, primitivos en letras del 7 0|0 de interés y 1|2 0|0 de amortización anuales a favor de la Caja Hipotecaria, y b) con $ 5,164.50, al contado en dinero efectivo.

Bases y antecedentes en la Secretaría del 4.o Juzgado Civil de Mayor Cuantía de Santiago.

Títulos en el Archivo de la Caja Hipotecaria.

Boleta por el 10 0|0 del mínimum.

EL SECRETARIO

Cv.—7 ab.

CAJA DE CREDITO HIPOTECARIO

REMATE JUDICIAL

El 8 de Mayo de 1934, a las 15 horas, se rematará en el 2.o Juzgado Civil de Mayor Cuantía de Santiago, el fundo denominado "El Barón" ubicado en la comuna de Pelarco, del departamento de Talca.

MINIMUM ... ... $ 40,000

que se pagará: a) con $ 14,610.60, saldo de una obligación de $ 15,000, primitivos en letras del 7 0|0 de interés y 1|2 0|0 de amortización anuales a favor de la Caja Hipotecaria; b) con $ 15,389.40, al contado en dinero efectivo y c) con $ 10,000, a seis meses plazo.

Títulos en el Archivo de la Caja Hipotecaria.

Bases y antecedentes en la Secretaría del 2.o Juzgado Civil de Mayor Cuantía de Santiago.

Boleta por el 10 0|0 del mínimum.

EL SECRETARIO

Ct.—7 ab.

En el Franco B. C.

Mañana se beneficia Vicuña

En el Estadio de Pedro Lagos con A. Prat, se llevará a efecto mañana, a las 18.30, la función a beneficio del atleta ciego Alfonso Vicuña.

Fuera de los números de variedades y asaltos de lucha romana entre los alumnos de Vicuña, se desarrollará un atrayente programa boxeril en el que participarán elementos destacados de los centros de Santiago.

Manuel Reyes, del Tallman, y Tomás Martí, del Franco, y Julio Hidalgo, del Tallman, con Osvaldo Muñoz, del Franco, son los encargados de los encuentros de fondo, a 5 rounds.

El programa va mañana.

En el atlético Ignacio Sepúlveda

INTERESANTE FESTIVAL

Para mañana en la noche está anunciado en el local del nuevo Club Atlético Ignacio Sepúlveda, calle Las Rejas 129 (El Blanqueado), un atrayente festival pugilístico con la intervención de elementos caracterizados de los diversos centros de Santiago.

El A. Velásquez está de duelo

Esta conocida institución ha sufrido ayer tarde la pérdida irreparable de su presidente honorario, el distinguido deportista señor Agustín López, después de corta enfermedad y cuando nada hacía presumir un deceso tan prematuro.

El señor López muere a la edad de 22 años, y gozaba de generales simpatías por su caballerosidad y hombría de bien.

Sus funerales se efectuarán esta tarde a las 17 horas, partiendo el cortejo de su casa-habitación, calle Maturana 1205.

Citaciones

Raab Recoleta B. C.— A junta general para hoy, a las 21 horas, en el local de Av. Recoleta 516.

Se encarece la asistencia.

Tallman B. C.

Esta institución cita para hoy, a las 19 horas, a asamblea general de socios con el objeto de elegir presidente del Club.

López, Arias, Zamorano e Ibáñez pelearán en el Velásquez

Actuará el Badminton

Un atrayente programa se llevará a efecto mañana en la noche en el ring de calle Lircay 531, con motivo del desafío que sostendrán los valores más caracterizados del Amador Velásquez y Badminton.

LOPEZ EN SERIO COMPROMISO

Una de las atracciones de la noche lo constituye el match que sostendrá el actual campeón de Chile de peso mosca Guillermo López, frente al recio defensor del Velásquez, Rolando Arias.

EL MATCH DE FONDO

Estará a cargo, en 5 rounds, de José Zamorano, del Velásquez, y Ricardo Ibáñez, del Badminton.

CAJA DE CREDITO HIPOTECARIO

REMATE JUDICIAL

El 8 de Mayo de 1934, a las 15 horas, se remat[illegible] en el 2.o Juzgado Civil de Mayor Cuantía de Santi[illegible] el fundo denominado "Sta. Marta", ubicado en el [illegible]partamento de Petorca.

MINIMUM ... ... $ 40,000

que se pagará: a) con $ 14,610.60 saldo de una obli[illegible]ción de $ 15,000, primitivos en letras del 7 0|0 [illegible] interés y 1|2 0|0 de amortización anuales, a favor [illegible] la Caja Hipotecaria; b) con $ 15,389.40, al contado [illegible] dinero efectivo y c) con $ 10,000, a tres meses.

Títulos en el Archivo de la Caja Hipotecaria.

Bases y antecedentes en la Secretaría del 2.o [illegible]gado Civil de Mayor Cuantía de Santiago.

Boleta por el 10 0|0 del mínimum.

EL SECRETARIO

Ct.—7 ab.

CAJA DE CREDITO HIPOTECARIO

Remate judicial

El 13 de abril de 1934, a las 15 horas, se rematará en el Juzgado Civil de Mayor Cuantía de Santiago, la propiedad [illegible]cada en la Avda. Seminario N.o 634, con frente también [illegible] calle Eucaliptus, de esta ciudad.

MINIMUM: $ 120,000

que se pagará: a) con $ 16,432.20 y $ 20,524.14, saldos res[illegible]vamente, de las obligaciones a favor de la Caja de Crédito [illegible]potecario, por $ 30,000 y $ 21,000, primitivos, en letras de[illegible] de interés y 1% de amortización anuales la primera, y en l[illegible] del 7% con 1|2%, la segunda; b) con $ 43,043.66 al contado [illegible] dinero efectivo; y c) con $ 40,000, a seis meses plazo.

Bases y antecedentes en la Secretaría del 4.o Juzgado [illegible] de Mayor Cuantía de Santiago.

Títulos en el Archivo de la Caja de C. Hipotecario.

Boleta por el 10 por ciento del mínimum.

EL SECRETARIO.

AVISOS CLASIFICADOS

1.—ALHAJAS, ORO MONEDAS.

¡¡ NOVIOS !! — ARGOLLAS de oro garantidas, $ 98 par. Fábrica de argollas. Casa Sostin. Nueva York 66. N. O.

COMPRO DENTADURAS USADAS. Catedral 1933. 15 Ab.

ORO - PLATA

Compro al mejor precio de Plaza

"Casa de la Suerte"

Bandera 240

11 Ab.

ORO, PLATA, PLATINO, BRILLANTES compra la acreditada Casa Real. Pagamos precios máximos. Consulte antes de vender Compañía 1025, frente Teatro Real. Teléfono 65855.

"MENDEZ" COMPRA: ORO, brillantes, platino y plata. Precios sin competencia. San Antonio 45. 16 Ab.

CASA KARDONSKI ESTADO 384. Oro, brillante, relojes compraventa consignaciones. Seriedad, competencia. 21 abril

JOYERIA WEISS

Moneda 1043

Compra-venta, brillantes, joyas

Especialidad todo trabajo del ramo 18 Ab.

ORO. — PAGO MEJOR QUE los otros compradores. Convénzase. Adumada 242, frente Banco Chile. 23 Ab.

LA RELOJERIA "LA YANKEE" Delicias 3413, trasladóse a Meiggs N.o 20 (frente Botica Andrade), donde atenderá su clientela con prontitud y esmero. 15 Ab.

COMPRA - VENTA, Joyas, Brillantes, Oro, Platino, Boletos. Compostura relojes finos. "El Cronómetro Suizo". Agustinas 889. (Casa fundada 1916) 2 Mayo

¡¡¡ BOLETOS EMPEÑO !!!

Alhajas - Brillantes

Oro - Plata

Compro pagando los mejores precios

Huérfanos 1059, Oficina 45 8 Ab.

DENTADURAS PORCELANA, oro, compro. Bandera 339. 24 Abr.

ORO, PLATA, PLATINO, BRILLANTES, compra la acreditada Casa Real. Pagamos precios máximos. Consulte antes de vender. Compañía 1025, frente Teatro Real. Teléfono 65855 20 Abr.

ARGOLLAS ORO, 14 Y 18 KILATES, macizas, grabadas, desde $ 94 par. San Diego 80. Relojería Sportman. 11 Abr.

2.— ANTIGUEDADES, ARTE, COLECCIONES.

ARREGLO PLUMAS fuentes. Todo objeto en caucho, marfil, ámbar. 21 de Mayo 671. 8 Abr.

PLATERIA. — HACEMOS TODA clase de objetos de plata, composturas, por difíciles que sean. Agustinas 1018. 8 Abr.

PLATERIA FINA PARA REGALOS: fuentes, mates, candelabros. Ofrece Agustinas 1018. 8 Abr.

3.— AUTOMOVILES, COMPRA Y VENTA

PARA COMPRA VENTA, REPARACIONES de automóviles. Antonio Escobar. Tarapacá 851. 30 Agt.-1934

VENDO CAMION CHEVROLET, 6 forros. Sotomayor 763.

CAMIONETA FORD, MODELO PICK-UP

Se liquida en $ 4.000

Delicias 2476 9 Ab.

CAMION PARA TRANSPORTAR ropa, necesito arrendar. Purísima 37. 8 Abr.

¡¡¡ OCASION !!! VENDO CHEVROLET 4, de arriendo, buen estado, por viaje urgente $ 1.800. Tratar: Independencia 580. 9 Abr.

4.— AUTOMOVILES Y ACCESORIOS, GARAGES.

NEUMATICOS, SE LIQUIDA una gran partida al costo. Camilo Silva, Amunátegui 850. 28 Abr.

VENDO CAUCHO NEGRO y colorado $ 28 kilo "El Rápido". General Mackenna 1076. 14 Ab.

PARCHES AUTOMATICOS, LOS mejores. $ 6 docena. Mapocho 1182. 6 Abril.

¿DESEA UD. RENOVAR SUS neumáticos? Diríjase a Raúl Barahona Vargas. Alameda 1561. Teléfono 82445. Distribuidor Fisk. Atiendo pedidos de provincia. 8 Ab.

TALLER MECANICO

Trabajos de torno

Automóviles e Industriales. Blanco Encalada 2559 16 Abril

SE PINTAN AUTOS AL DUCO, desde $ 350. Carrocería. W. Gordon Orr. Maipú 17-D. 22 Ab.

SUS COMPRAS DE NEUMATICOS debe hacerlas siempre en una casa antigua como Rubio y Vega Ltda., Morandé 600 y obtendrá los mejores precios y calidad. 30 Abr.

NEUMTICOS Y LLANTAS SOLIDAS, bajaron, vea calidad, compare precios. Bandera 879. 18 Abr.

NEUMATICOS TODAS MEDIDAS. Precios bajos, encontrará, Londres 11. 30 Ab.

SE VENDEN RUEDAS Y NEUMÁTICOS usados, diferentes medidas. Carrera 449. 6 Ab.

COMPRO LATAS, CAJONES bencineros. Vendo forros turismo. Delicias 3413. Teléf. 62128. 8 Abr.

NEUMATICOS GOODRICH Y Royal, tenemos una gran existencia fresca, a disposición de nuestros clientes de provincia, a precios rebajados. Rubio y Vega Ltda. Morandé 600, Casilla 3619. 30 Abr.

FLETAMOS

Con buenos camiones cualquier distancia

Empresa seria Pavone y Arrigoni

Diez de Julio 444 Teléfono 86215 18 Ab.

NECESITO CONTRATAR BUEN camión, funcionando, para varios días. Morandé 246. 2.o piso, oficina 4. 6 Abr.

6.— AVES Y ANIMALES

ALIMENTOS AVES. FABRICA Corona. Pedro Valdivia 94. Teléfono N.o 81455. Casilla número 252. Depósito Central: Semillería, Bandera 546. Fábrica más antigua, mayor experiencia práctica en plaza, ofrece: Mashfood ponedoras, especial pelecha, calidad superior, $ 38 los cien kilos puesto domicilio, sin envase. Maíz, $ 28 saco, triturado 30. Además, conchuela, paja, componentes Mashfood. Remesas provincias. Una colisa paja gratis por compra $ 70 mínimum. 30 Ab.

VENDO PERRO POLICIAL nuevo. Velo: Arturo Prat 187.

CACHORROS FOX TERRIER vendo. Avenida Portugal 1527. 8 Abr.

7. — ARRIENDOS BUSCADOS

NECESITO CASA ASOLEADA, decente, contrato largo. $ 200 máximo. Pascal. Nueva York 57

EXTRANJERO NECESITA DEPARTAMENTO o pieza con baño, sin muebles. Entrada separada. Ofertas con precio a K. Sch. 8 Abr.

8. — ARRIENDOS OFRECIDOS CASAS HABITACIONES Y QUINTAS

ARRIENDASE, UN PASO DELICIAS, espléndidos, asoleados, flamantes bajos. Numerosas habitaciones, hall, 2 baños instalados, 2 patios. Vergara 56.

150, ALTOS, 6 PIEZAS. MAPOCHO 2490. 6 Ab.

ARRIENDO CASA 4 PIEZAS, dependencias. Avenida Paz 552.

$ 60, 70, 80, ARRIENDO CASITAS dos piezas independientes, para obreros. Martínez de Rozas 3409. 8 Abr.

ESPLENDIDA ESQUINA COMERCIAL. Canon bajo. San Ignacio 2383.

CASA MODERNA TRATAR: Irarrázaval 274. 7 Abr.

$ 115 CASA 3 PIEZAS, SERVICIO, buen patio. Rosas 2339. 8 Abr.

$ 65 CASAS HIGIENICAS VERGARA-Montt 2030, frente fábrica. 9 Abr.

9 — ARRIENDOS OFRECIDOS

BUENA PIEZA A PERSONA sola. Natanicl 1878. 13 Abr.

ARRIENDANSE COMODAS PIEZAS con o sin pensión a caballeros o matrimonios solos. Calle Manuel Moratt 2127, (altos) 5 Abr.

CASA RESPETO ARRIENDASE pieza persona sola. Romero 2519

PIEZAS, DEPARTAMENTOS (vacíos). S. Domingo 1469. 16 Ab.

BONITA PIEZA CALLE, RENGIFO 867. 6 Ab.

10 — ARRIENDOS OFRECIDOS

OFICINAS Y LOCALES COMERCIALES

ARRIENDASE LOCAL TRES piezas fuera dependencias. San Francisco 840. 7 Abr.

290 ESPLENDIDO LOCAL FRUTOS del país, casa habitación, entrada camiones, tratar. Pedro Lagos 614. 8 Abr.

ESQUINA GRANDE, HABITACIÓN, negocio. Chacabuco 1071. 8 Abr.

$ 350 ARRIENDO BODEGA adaptable industria. Santiago-Concha 1999. 9 Abr.

$ 200 ESQUINA ACREDITADA menestras. $ 100 local carnicería, lechería, casa. Santiago-Concha 1903. 9 Abr.

12.— ARTICULOS DE ESCRITORIO Y LIBRERIAS

¡¡ LAPICERAS FUENTES !! COMPRO

"Librería Sarmiento"

DELICIAS 991

13.—ARTICULOS PARA CABALLEROS Y NIÑOS

SASTRERIA "PROGRESO"

150 trajes medida rezagados

100 trajecitos

200 sombreros liquidamos mitad precio

Libertad 59, lado fundición 8 Ab.

BILLARES

VAN DE WYNGARD

Y BILLAS ESTILO INGLES

Las mejores tizas azules. Exclusividad para Chile. Usada por los grandes clubs. Buena adherencia. No pifia. Se obsequia Reglamento desde una gruesa.

BANDERA 552 oficina, CASILLA 45

Ec.-6 Mayo

14.—ARTICULOS PARA SPORT, REGALOS, VIAJES

TIZA DE BILLAR

ACADEMIA VAN DE WYNGARD — RECORDMAN

Facilidades pago. Bajos precios. Paño importado. Bandas GOODRICH de campeonato. Tacos surtidos. Suelas Campeón. Finas bolas. Tizas surtidas. Pida presupuesto. Descuento a comerciantes.

Bandera 552, casilla 45.

Ec.-6 Mayo

VENDO OCASION SILLA INGLESA, cuero chancho. Alameda 259 A. 8 Abr.

15.— ABARROTES Y COMESTIBLES,

¿QUIEREN TOMAR BUENOS vinos? Pídanlos al teléfono 61264 Botellería Gil - Ex Barsac. Compañía 1981. ¡¡Consulte precios!! 13 Ab.

PAPAYA BROCKWAY

La mejor bebida gaseosa

Teléfono 61833 10 Abr.

¡¡¡ NUECES !!!

Compramos por mayor y menor

Pagamos los mejores precios

Exposición 220. Teléf. 80670

San Antonio 277. Teléf. 88985 7 Ab.

DULCE EN INVIERNO

Para biógrafos

a revendedores

con 50% de utilidad

Juan Pau: Martínez de Rozas 3462.

Lavar con jabón TRIUNFO SIGNIFICA LAVAR BIEN PIDALO en los ALMACENES o al TELEFONO 66031

GRAN FABRICA LICORES FINOS

Daniel Taborga

Papayas

Ginger - Ale Dardignac 175

Teléfono 60063 29 Abr.

LEA UD. "LOS TIEMPOS" es el DIARIO

MAS INFORMATIVO

17.— COMPRA-VENTA DE MERCADERIAS EN GENERAL

LANA, PEQUEÑAS PARTIDAS, compro. Casilla 1540. 9 Ab.

ROMANAS, BALANZAS, PREMIADA Fábrica, precisión, duración. Precios bajos.

INDEPENDENCIA 149. 19 Abr.

COMPRO FIERRO VIEJO, TODAS clases. Erasmo Escala 2967. 9 Abr.

BALANZAS BUENA CONSTRUCCIÓN, pesar de 100 gramos a 1 kilo. Compramos. Delicias 1191. 8 Abr.

CAJA FONDOS, OCASION. Mapocho 1182. 6 Abr.

COLCHONES LANAS USADOS compro. También lana vellón, mejor precio. Irarrázaval 3503. 25 Abr.

18.— CITACIONES Y NOTIFICACIONES

SOCIEDAD COOPERATIVA DE Consumo "Antonio Varas Ltda." del personal de la Caja Nacional de Ahorros.—En cumplimiento al artículo 5.o del Decreto Supremo N.o 506, de 5 de julio de 1933, sobre Sociedades Cooperativas, hago la presente publicación: La Cociedad Cooperativa de Consumo "Antonio Varas Ltda." ha obtenido su personería jurídica por Decreto Supremo N.o 678, de fecha 8 de marzo del presente año, del Ministerio de Justicia, aprobándose, en consecuencia, sus estatutos que constan del acta de junta general celebrada el 30 de diciembre de 1933 y reducida a escritura pública ante el Notario don Luis Cousiño Talavera: a) Los socios fundadores, cada uno con una acción, son los siguientes: Carlos Alvarado S., Julio Letelier A., Ernesto Aguirre M., Victorino Alliende W., Roberto Galecio C., Eduardo Alamos R., Ernesto Hevia M., Horacio Iriarte L., Luis Zanetta, Julio Gumucio, Jorge Heimann, Jorge Varela, Pedro Pérez B., Osvaldo Solar F. Archivaldo Bianchi, Luis Wormald, Manuel Julio F., Agustín Risopatrón, Rafael Ovalle, Alberto Herrera, Roberto Lira, Humberto Macchiavello, Luis Olave C. Aníbal Contreras, Ricardo Valdivieso, Rodolfo de la Cruz, Oscar Araya, Rosendo Córdova. Pedro País, Ignacio Cañas, José Zañartu, Daniel Herrera, Carlos Fresno Fidel Santa María, Carlos Escudero Carlos Silva P., Oscar Argandona, Juan J. Lizama, Enrique Munita, Elena Soffia M., Rodolfo Prado, Santiago Hinojosa Ramón Sánchez, Germán Casenave, Rebeca Arellano, Florencio del Campo, Carlos Siglich, Fernando Fernández, Fernando Alvarado, Victorino Sepúlveda, Rolando Orellana, Luis Undurraga, Javier Jiménez, Carlos Encina Guillermo Ferrari, Surello de la Fuente, Ramón Vergara, Carlos Julio E., Estela Valdivia, Laura Bravo, Heriberto Salfate, Ricardo Cavieses, Eduardo Bergueció, Fernando Ossa, Juan Carril, Daniel Frez, Héctor Ojeda, Guillermo Alfaro, Raúl Uribe, Irma Figini de Ríos, Ignacio Henríquez, Manuel Varas, Luis Jorquera, Nicanor Silva, Jorge Barrios, Berta Azagre, Ernesto Ortega, Hernán de la Cerda, Inés del Campo, Josefina Varas, Sara Guzmán, Enrique Maruri, Elvira Avendaño, Marta Flottes, Oscar Valdés, Manuel Correa, Hilda García Huldobro, Eliana Olea, Teresa Ceballos, Adriana Díaz, Alfonso Rosende, Guillermo Rodríguez, Pedro A. Ovalle, Pedro Vial, Nicolás Lazo, Ambrosio Estévez, Luis A. Muñoz. Armando González, Manuel Saavedra, Germán Figueroa, Baldomero Ruz, Luis Muñoz, Fernando García, Miguel Cordero, Luis Alfaro, Juan Rodríguez V., Vicente León, Antonio Osses, Enrique Donoso, Juan Rodríguez M., César Berguño, Oscar Ubilla, Luis Rivas F., Orlando Bórquez R., Osvaldo Gunther S., Héctor Iturriaga G., Guillermo Bustos T., Gustavo González, Luis Joaquín Prieto A., Cruz Antonio Osorio y Francisco Hinojosa R., todos empleados y funcionarios de la Caja Nacional de Ahorros con domicilio en calle Morandé N.o 147 de esta ciudad.— b) El nombre de la sociedad es "Sociedad Cooperativa de Consumo Antonio Varas Ltda."—c) El domicilio de la sociedad es la ciudad de Santiago, pudiendo establecer sucursales en cualquier ciudad del territorio nacional. La sociedad tiene por objeto: 1) Suministrar a sus socios artículos alimenticios, de vestuario y de uso personal y doméstico para su consumo y el de sus familias, comprándolos o fabricándolos por sí o por otros en las mejores condiciones posibles; y 2) Efectuar todas las operaciones civiles, sociales, económicas, comerciales y financieras propias de esta clase de sociedades. La duración de la sociedad será de cincuenta años, prorrogables, contados desde la fecha de la aprobación de sus estatutos.— d) El capital social de la sociedad es variable y su número de socios es ilimitado. El capital inicial es de $ 12,100.00, correspondientes a las 121 acciones de los 121 socios fundadores, de valor de cien pesos cada acción y que ha sido totalmente pagado en el momento mismo de la constitución de la sociedad, pago que ha efectuado la Caja de Previsión y Estímulo del Personal de la Caja Nacional de Ahorros, de conformidad con el artículo 61 de la Ley de Cooperativas. Las demás acciones que vaya suscribiendo el resto del personal serán canceladas también en su totalidad por la misma Caja de Previsión.— h) La forma de distribución de los beneficios es como sigue: el diez por ciento, a lo menos, para constituir el fondo de reserva; la suma necesaria para pagar un interés hasta del 7 por ciento sobre el valor amortizado de las acciones y el saldo se distribuirá entre los socios a prorrata de sus compras, todo lo cual estará en acuerdo con el artículo 82 del Reglamento de Cooperativas. La suma que corresponda a cada socio por el capítulo de beneficios será liquidada por la sociedad en mercaderías de sus almacenes. Las sumas asignadas a los socios por razón de beneficios, que no fueren cobradas por los interesados en el término de dos años, contados desde el día en que se hicieren exigibles, se perderán para ellos e ingresarán al fondo de reserva.— k) Provisoriamente se designaron a las siguientes personas para el Consejo de Administración: Julio Letelier, Victorino Alliende, Horacio Iriarte, Carlos Campaña, Ignacio Cañas, Andrés Vargas y Samuel Cerda y suplementos Marta Flottes y Luis Jorquera. Para Junta de Vigilancia provisoria fueron designados Roberto Galecio, Julio Gumucio y Manuel Julio y como gerente provisorio fué nombrado el suscrito.— Santiago, 23 de marzo de 1934.— Jorge Heimann, gerente provisorio.

G.

1.a CIA. DE BOMBEROS "DEBER y Abnegación. — Cito a la Compañía a academia y ejercicio, para el martes, miércoles 4 y viernes 6, a las 22.15 y 22.45 horas. Uniforme de trabajo. Punto de reunión: el cuartel.— El Ayudante.

SEGUNDA COMPAÑIA DE Bomberos "Esmeralda". Cítase a la Compañía a academia y ejercicio para los días martes 3, jueves 5 y sábado 7 del presente, a las 6.15 y 6.45 horas. Uniforme de trabajo. — El Ayudante

QUINTA COMPAÑIA DE BOMBEROS "Bomba Arturo Prat". Cito a la Compañía a reunión extraordinaria para hoy, a las 22.15 horas. Tabla: renuncia de oficiales y elecciones a que haya lugar, para el viernes 6 del presente, a las 22.15 horas. — El secretario.

OCTAVA COMPAÑIA DE Bomberos "La Unión es Fuerza". Por orden del captán acc., cito a la Compañía a academia y ejercicio para mañana viernes, a las 22 y 22.30 horas, respectivamente. Reunión, cuartel. Uniforme de trabajo. — El Ayudante.

9.a COMPAÑIA "DEBER Y Abnegación". De orden del Director cito a la Compañía a Academia General y a Ejercicio para los días: miércoles 4, a las 19.15 y 19.45; jueves 5, a las 6.45; viernes 6, a las 19.15 y 19.45; sábado 7, a las 19.15 y 19.45 horas, respectivamente. Uniforme de trabajo. — El Ayudante.

DOCE COMPAÑIA DE Bomberos. Cito a la Compañía a academia y ejercicio para los viernes 6 del presente, a las 21.30 y 22 horas. Punto de reunión: Quinta Normal, calle por Portales. Tenida: uniforme de trabajo. — El ayudante.

20.— DIVERSOS

PARA SUERTE AMORES, negocios, sahumerios, imanes. Castro 714.

21. — DE INTERES PARA EL HOGAR

¡¡PARA COMPRAR BARATO vaya a Almirante Barroso

Ofrecemos a precios bajos

lanas, sedas, casimires

jersey seda

Creas, cotíes

frazadas, colchas

damasco para manteles

lienzos, opales, popelines

franelas, moletones, etc.

(Casa particular)

¡No señor! El Jabón "HUASO" es mejor Lava Solo

SEÑORA

Apresúrese a hacer sus compras de lana antes de la nueva alza "Palacio de Lanas"

21 de Mayo 669

AGUJAS PARA MAQUINAS SINGER $ 0.60 c/u 21 de MAYO 566

Ec.-6

ELECTROLUX-SERVICE: Reparaciones, repuestos, compresoras de todo artefacto eléctrico o a gas. Atendemos domicilio provincias. Teatinos 340. Teléfono 82237. Casilla 3017.

AVISOS CLASIFICADOS

¡¡CREAS BLANCAS!! 140 centímetros $ 8.80; 150 centímetros $ 9.60; 160 centímetros $ 9.80; 180 centímetros $ 16; 2 metros $ 19. Almirante Barroso 61, frente Ejército.
5 May.

EL DEPOSITO DE LANAS DE la Avenida Villagra 439, Los Guindos, vende más barato. Vaya y vea.
9 Abr.

PONGA ATENCION

Las mejores lanas las encontrará usted a precios bajísimos en el "PALACIO DE LANAS"

21 de Mayo 669
4 May.

22.— MODAS

11 A.

"SEDAS NACIONALES". LAS mejores y más baratas, en seda natural y artificial, iguales a las importadas, encontrará en el "Gusano de seda". Además, tiene un nuevo departamento en lanas importadas y nacionales de gran novedad para abrigos y vestidos a precios increíbles. Convénzase visitándonos. Fábrica de Sederías El Gusano de Seda. Depósito de ventas al detalle. Serrano 68, teléf. 82986.
11 Ab.

FABRICA DE SEDERIAS "LA Continental". Ñuble 1138-1140 (casi esquina San Diego). Ofrece al público sus productos: Espumillas, Crep de Chine, etc., en distintos tonos y calidades, a precios rebajadísimos, en su salón de ventas al detalle, Ñuble 1138-1140. Garantizamos nuestra fabricación. Atendemos pedidos de provincias contra reembolsos.
11 Ab.

Mande sus pieles a

Casa MORAN.

Teñidos, curtidos y confecciones. 10 de Julio 475, entre Carmen y Tocornal. Casa premiada con Medalla de Oro

FABRICA DE SEDAS. MERced 560. — Ventas por metros, el fabricante al consumidor. Precios al detalle igual que al por mayor.
12 Ab.

LUSONIA FABRICA DE PAñuelos y Mantelería, ofrece la ejecución de bordados, calados y botones forrados, etc. Monjitas 92, teléfono 60610.
15 Ab.

PELETERIA "SAN IGNACIO 1". Confecciona y transforma toda clase de pieles. Especialidad en curtir y teñir. Atendido a domicilio, teléfono 86004.
14 Ab.

CREMA "CLEOPATRA". QUIta arrugas, manchas, agua cachina, poros abiertos. Secretos belleza. Mde. Angéle. Almirante Barroso 712.
9 Abr.

FAJAS, MODELADORES, SOStenes, últimos modelos; largos, cinturados, en previl argentino, elásticos y lonetas. Confecciones desde 60. Jovita Alvarez, Alameda 227.
23 Ab.

Ec. 20 Ab.

PARA:
"ESPUMILLAS"
"CREPE MONGOL"

Diríjase a "La Lyonnaise" Fábrica Francesa de "TEJIDOS DE SEDA" ARTURO PRAT 565

Precios excepcionalmente bajos

Ventas por mayor y menor
10 Abr.

TEJIDOS MODAS. CLARAS 38. Trajes y abrigos últimos modelos en tejidos jersey por metros. Chalecos para uniforme.
15 Ab.

FAJAS-MODELADORES SOSTENES

Con materiales de primera, precios bajísimos, se confeccionan

Avenida La Paz 412, esq. Dávila

ROSA M. de ALVAREZ
8 Abr.

¡¡ SEÑORAS - SEÑORITAS !! Cuando deseen confeccionar sus trajes, diríjanse a "Maison Villacura", A. Prat 293. ¡¡Precios módicos!!
7 Ab.

MODAS "ORIOL"

Lira 90 — Teléfono 62033

Se reciben hechuras toda clase de:

TRAJES - ABRIGOS

AJUARES PARA NOVIAS
9 Ab.

"ANTIGUA FABRICA PIELES"

Taucher y Cía. Ltda.

Santos Dumont 936 (Cerca Avenida La Paz)

Teléfono 63542

Curtidos-Teñidos-Confecciones
18 Ab.

HAGO CLASES TEJIDOS: Palillo-Malla-Frivolité, bordados a mano. Recibo hechuras. Arturo Prat 588.
8 Abr.

¡ ¡ S E Ñ O R A ! !

Ahorre dinero comprando sus sombreros en nuestras casas

E. PASCUAL

Merced 842 y Echaurren 65
Teléfono 66302
4 May.

PEDREGAL 27. TIÑENSE guantes, carteras, zapatos, pieles. Zurcidos. Cambio talones medias. Especialidad trajes caballeros.
8 Abr.

MERCED 560. — SEÑORA. Del fabricante a sus pies. Medias finas de seda en altas calidades. Precios jamás vistos.
12 Abr.

¡¡SEÑORES COMERCIANTES!!

Cuando quieran comprar: "ESPUMILLAS" CREPE MONGOL, etc.

Diríjase a:
FABRICA-TEJIDOS "LA DOMINICA"
Domínica 426, teléfono 85718
Donde encontrarán la mejor seda se fabrica en el país

VENTAS por MAYOR
34 Abr.

VENDEMOS TRAJES, PLAZO

Corte Confección

Recibimos alumnas.

San Francisco 1126.
8 Abr.

$ 65 PAÑO SEDAN IMPORTAdo. Almirante Barroso 61, frente Ejército.
5 May.

PROFESORA MARION, EN ciencia oculta, Quiromancia, Mentalismo, Astrología. Consejos éxito seguro. San Pablo 1410.
10 Abr.

SOMBREROS TEMPORADA hechuras 6. Corte melena 1.50; ondulación; manicure 3. Maison Villacura, Puente 663.
9 Abr.

" S A L O M E "

Antigua Serrano 67

Avisa se trasladó

ALONSO OVALLE 849

Hechuras de sombreros,

Pieles y tejidos
18 Abr.

23. — SALONES DE BELLEZA Y PELUQUERIAS

MASAGE ESTETICA FEMEnina $ 2, con rayos $ 3, manicure $ 2. Delicias 3459.
18 Abr.

ONDULACION PERMANENTE, desde $ 40. Peluquería señoras caballeros. Demetrio Diez se traladó Agustinas 976, Telfono N.o 84453.
5 mayo

Salón de Peinados
MADAME; CHANEL
San Antonio 533
TELEFONO 61526

Ondulación Marcel	$ 2.00
Corte de Melena	" 1.50
Depilación de Cejas ..	" 1.50
Manicure	" 2.00
Lavado de Cabeza	" 2.00
Masajes de belleza ..	" 3.00

8 Abr.

24. — INDUMENTARIA

SASTRERIA "SANTIAGUINA"

Viraduras - transformaciones

Hechuras finas

San Diego 201
9 Ab.

SASTRERIA OSORIO

Matucana 823

Hechuras desde $ 120

Viro trajes $ 59

Teléfono 80379
6 Ab.

¡¡¡ FABRICA DE CAMISAS !!! Corbatas. Hechuras, composturas perfectas. Calzoncillos. Pijamas. Liquida constantemente: San Diego 256.
15 Ab.

COMPRO ROPA USADA, VOY a domicilio. La Gran Ocasión. San Pablo 2270.

¡¡¡ COLEGIALES !!!
El mejor calzado
"Anti gripe" y "Edrobal"
Fabricamos el modelo:
Colegio "Jeanne d'Arc"
Fábrica y ventas
Recoleta 899
16 Ab.

PARA MANDAR HACER TERnos abrigos o hechuras

EN TRABAJO FINO

Precios y condiciones muy ventajosos

ENCONTRARA UNICAMENTE

en la acreditada Sastrería "La Buenos Aires"

SAN ANTONIO 376
25 Abr.

Ec. 17 Abr.

SASTRERIA ARAUCO. SAN Diego 870, abrigos niños, con yokey, desde 6850, jóvenes 155, caballeros, desde 175.
28 Abr.

HECHURAS, VIRADURAS, ZURcidos invisibles, sólo trabajos finos. Alameda 1735.
8 Ab.

LAS MEJORES HECHURAS

de trajes hallará en la

SASTRERIA AHUMADA

San Antonio 546

SASTRERIA "LA POLAR"

Delicias 2812

Sobretodos, café, azul, negro, gris, fantasías

Ternos rezagados, precios sin competencia
5 May.

25.— EDUCACION E INSTRUCCION

INTERNADO NIÑOS 7-17 años. Máximas facilidades. San Pablo 2609-2613.
6 Ab.

¡¡GRAN LIQUIDACION!! DE Bolsones para Colegiales por cambio de local. "Maletería Inglesa". Agustinas 875.
6 Abr.

ENGLISH ACADEMY, DELIcias 24, Teléfono 74416

Cursos inglés elemental, gramática avanzada, taquigrafía, contabilidad, dactilografía. Clases colectivas y privadas.

Pídanse prospectos
11 Ab.

EXAMENES PREPARAMOS.— Merced 882.
25 Jn. 1934

COLEGIO NACIONAL. SERRAno 174. Kindergarten, preparatorias, humanidades, niñitos, niñitas. Internos, medio-pupilos, externos.
15 Ab.

LICEO AMERICANO PARA NIñas, Santa Rosa 128. Matrícula abierta. Internado, medio-pupilaje, externado. Humanidades. Cursos primarios completos. Kindergarten. — Laura Vargas R., Directora.
7 Ab.

INSTITUTO CERVANTES. — Kindergarten Manjon-Montessori. — Avenida Portales 3074. — Teléfono 66937. — Regentado sacerdotes. Alumnos internos, medio-pupilos, inter externos. Especial atención externos. Exámenes válidos. Kindergarten. Preparatorias. Humanidades. Inglés obligatorio. Matrícula abierta 10 - 12 y 15 - 18 horas. Pídanse prospectos.
10 Ab.

2 ABRIL INAUGURASE EN Universidad Católica, los cursos de: contabilidad, taquigrafía, dactilografía y otros prácticos. Clases entre 4-8 tarde. Sección señoras y señoritas. Matrículas: únicamente por Delicias 340, 10-12 y 17-20.

$ 12 MENSUALES CONTADOres, instaladores, electricistas, radio-telegrafistas (exámenes válidos), dactilografía, taquigrafía, idiomas, sastrería, piano, agricultura, ingeniería. Instituto Mercantil, Merced 882.

INSTITUTRIZ SE OFRECE PAra enseñar preparatoria, por meses u horas, o atenciones únicamente de niños, y sean grandecitos. Teléfono 89757. Delicias 564.
15 Ab.

A DOMICILIO ENSEÑO A CORtar y confeccionar toda clase abrigos, vestidos y sombreros para señoritas. Diríjase por carta a Arturo Prat 308, C. P.
15 Ab.

INSTITUTO DE CONTABILIDAD
Santo Domingo 831
Fundado 1922

Matrícula abierta
CURSOS COMERCIO
Sección independiente para señoritas
Curso completo $ 25
Pida prospectos

Cursos nocturnos
Contabilidad - Taquigrafía

Escritura a máquina, cursos hasta de un mes y desde diez pesos
18 Ab.

¡¡¡ APRENDA !!!

Dactilografía
Taquigrafía
Contabilidad
Idiomas, etc.

INSTITUTO "QUERT-YUIOP"

Lira 67, esquina Marcoleta

Matrícula abierta

Comienzan pronto las clases
19 Ab.

JOVENES, SEÑORITAS. ASEguren su porvenir, aprendan peluquería, ganarán dinero. San Francisco 1087.
8 Ab.

INSTITUTO TAQUIGRAFIA-Comercio. Morales Matus. Estado 32. Títulos válidos. Cursos completos comercio. Dactilografía ¡Un mes!
4 May.

INSTITUTO "PEREZ SAAVEdra. O'Higgins 1591. Kindergarten, preparatorias, humanidades.
4 May.

INSTITUTO TECNICO COMERCIAL Y PROFESIONAL
21 de Mayo 569

Contabilidad, Aritmética, Taquigrafía, Dactilografía, Redacción

También cursos modas Masaje, Peluquería

Internado anexo
Facilidades pago

Pida Prospectos
9 Abr.

26. — EMPLEADOS PROFESIONALES Y PARTICULARES BUSCADOS

OFREZCOME ARBORICULtor, hortalicero, floricultor y chacarería en general. Correo Central Luis A. Santander.
10 Abr.

BAILARINAS NECESITO. EYzaguirre 1058.
6 Ab.

RELOJERO CON HERRAMIENtas necesito, 10 de Julio 217.
7 Abr.

OFRECESE PIANISTA AQUI O fuera, también clases particulares. Grajales 2150.
12 Abr.

27. — EMPLEADOS PROFESIONALES Y PARTICULARES OFRECIDOS

INGENIERO DE MINAS ofrécese como dibujante. Correo Central, a Santiago Escuti de la Rivera.
7 Ab.

JOVEN SIN PRETENSIONES ofrécese como ayudante bodega o embalador, casas comerciales. Buenas referencias. Juan Astorga. General Velásquez 291.
8 Ab.

SEÑORITA DACTILOGRAFA, ofrécese para oficina o casas comerciales. Ofertas: E. A. B. Avisos Clasificados, Casilla 81-D
15 Ab.

EX SUBOFICIAL DE EJERCIto, casado, con buenos certificados de honorabilidad, se ofrece para administrar cité u otro cargo de confianza. S. Marfull R. Blanco Encalada 2867 casa 16.
9 Ab.

SE OFRECE SEÑORA SERIA, decente para cuidado de niñitas y conducirlas al colegio. Dirigirse: Copiapó 1341. Juana Soto.
10 Abr.

OFRECESE JOVEN CASADO para llavero de fundo, buenas referencia. C. G. G. Maruri 826.
15 Abr.

29. — EMPLEADOS DOMESTICOS BUSCADOS

NIÑA HONRADA Y TRABAJAdora se ofrece para atender elgarrería o panadería. Escribir: Ana Ruiz. Lira 2123.
6 Abr.

COCINERA RECOMENDADA, necesítase. Grajales 2524.

COCINERA OFRECESE. RITA Bravo. Matucana 841.
10 Ab.

NECESITO EMPLEADA TODO servicio. Familia extranjera, 4 personas. Inútil sin recomendaciones. Pago buen sueldo. Lira 484.
9 Ab.

EMPLEADA PARA LA MANO con recomendaciones, se necesita. Santa Victoria 350.
6 Ab.

EMPLEADA COCINA, NECESItase, José Domingo Cañas 1839. Tratar: 14 a 17 horas.
6 Ab.

OFREZCO - NECESITO EMpleadas. Londres 15.
7 Ab.

NECESITO COCINERA COMpetente con informes. Copiapó 437.
6 Ab.

NEESITO 3 COCINERAS. Agencia Esperanza 455.
6 Ab.

EMPLEADA SERVICIO. HUERfanos 2288.
8 Ab.

NECESITO COCINERAS. NAtaniel 242.
6 Ab.

NECESITO NIÑERA COMPEtente, buen sueldo. Andrés Bello 535.
7 Abr.

NECESITO EMPLEADA. COquimbo 1012 casa A.
7 Abr.

COCINERA NECESITO. CAlle Manuel Montt 2363.

COCINERA Y EMPLEADA DE la mano necesito. Cumming 467.
5 Abr.

NECESITO COCINERO O COcinera, competente. Restaurant J. J. Pérez 4220, (Tropezón).
8 Abr.

BUEN COCINERO NECESITO. San Bernardo Freire 473. Hotel Plaza.
7 Abr.

NIÑERA COMPETENTE. DE regular edad. Santo Domingo 769.
7 Abr.

URGENTE NECESITO 20 COcineras, niñas de mano recomendadas. San Francisco 259.
5 Abr.

EMPLEADA TODO SERVICIO, necesito. Casa familia. Hipódromo Chile 1375.

NECESITO EMPLEADA PARA la cocina. Valparaíso 1162.

NECESITO COCINERA JOVEN. casa abundante, urgente. Cochrane 1022.
8 Abr.

NECESITO EMPLEADA PARA todo servicio, con recomendaciones. Diez de Julio 475.
8 Abr.

NECESITO BUENA COCINERA. Diez de Julio 931.
6 Abr.

NECESITO EMPLEADA PARA la mano, con recomendaciones. Vicuña Mackenna 313.
6 Abr.

MUCHACHA QUE SEPA ALGO de cocina. Cochrane 119.
8 Abr.

COCINERA PARA MATRIMOnio solo, necesito. Buen sueldo. Bellavista 71.
8 Abr.

NECESITO NIÑO 12-14. Ficarte 150.
6 Abr.

PELUQUERO NECESITO. SAN Pablo 3375.
6 Abr.

NECESITO COCINERA. SUELdo $ 80. Recoleta 868.
9 Abr.

NECESITO EMPLEADA JOVEN formal, sepa algo cocinar. Camilo Henríquez 735.
8 Abr.

LAVANDERA, PUERTAS ADENtro, cocineras, piezas, todo servicio. Necesito. Bandera 66.
8 Abr.

EMPLEADA TODO SERVICIO necesito. Hipódromo Chile 1375.
8 Abr.

30. — EMPLEADOS DOMESTICOS OFRECIDOS

SE OFRECE UNA NIÑA PARA la cocina o para cualquiera otra ocupación, con una niñita de un año, presento buena recomendación. Dirección: Maipú 582.
12 Ab.

ME OFREZCO COMO BUENA cocinera, o sea todo servicio, con hija de 12 años. Camila Zárate. Correo Central.
15 Abr.

32. — FOTOGRAFIAS Y CINES

20 CENTAVOS FCTO "CHOtin". Independencia 318. Sucursal San Pablo 2517.

COMPRO FOTO "LEICA", cualquier estado, aunque esté estropeada. Ahumada 378.
7 Ab.

33. — FRUTOS DEL PAIS

COMPRO ALMENDRAS DULces. Ahumada 101.
7 Abr.

VENDO TODA CLASE DE FRUtos del país, sólo a comerciantes. Delicias 3418, Bodega 4. Santiago.
22 Ab.

UVA: TORONTEL, CUYANA, rosada vende Chacra "María" Colonia San José de Tango. Camino Lonquén.
18 Abr.

¡¡ALMENDRAS Y NUECES!!

Compro pequeñas y grandes partidas, pago buenos precios.

Tomás Cea, Borja 167, teléfono 65859.
10 abril

¡¡ NUECES !!

Por mayor y menor compramos

Exposición 204
17 Ab.

CARBON ESPINO $ 20 CON SAco, 0.34 centavos kilo. Quillay 12 pesos, con saco. Calle Borja, Bodega 8.
14 Abr.

¡¡¡ N U E C E S !!!

Compro por grandes y pequeñas partidas

JOSE MUGGLI

Casilla 345, Santiago. Bodega: Borja 163. Teléfono 88095. Oficina: Agustinas 925. Teléfono 84488.
4 May.

LEÑA EUCALIPTU VENDO Santiago-Concha 1999.
9 Abr.

35.— HOTELES, RESIDENCIAS, PENSIONES

"HOTEL FORNOS". SAN DIEgo 117. Higiénico, barato
15 Ab.

HOTEL BARCELONA. PIEZAS desde $ 4. Delicias 2840.
13 Ab.

CASA FAMILIA TODO CONfot arriendo dos piezas con pensión. Serrano 233.
31 Abr.

DOY PENSION CON O SIN pieza, baño, buena comida, precios conveniente, Suárez Corta 563, próxima a la Vega.
16 Abr.

$ 380. DEPARTAMENTO PENsión matrimonio, baño exclusivo. Compañía 1555.
12 Abr.

ARRIENDO ESPACIADA PIEZA calle, con sin pensión. Olivares 1450.
7 Abr.

ESPLENDIDA PIEZA CALLE, asoleada, baño. Comida exquisita. Prat 306.

FAMILILA DEL SUR DA PENsión. Moneda 625.
10 Abr.

LINDA PIEZA CALLE, CON pensión, casa particular: matrimonio, dos personas solas, viandas domicilio. Moneda 2424.
G.

36.— JUDICIALES

REMATE JUDICIAL. — EL TREce de abril próximo, a las quince horas, se llevará a efecto ante el señor Juez del Cuarto Juzgado Civil de Mayor Cuantía de Santiago, el remate de las siguientes propiedades ubicadas en la Población Vista al Mar, en la Comuna de Viña del Mar y en el barrio Villa Moderna, del departamento de Valparaíso: I) Calle Walker sin número, manzana B2, lote seis. Mínimo $ 1.400; II) Camino a Valparaíso, manzana B4, parte de los lotes uno-dos-tres y cuatro. Mínimo $ 200; III) Plaza Lautaro sin número, manzana B5, lote cinco. Mínimo $ 1.000; IV) Plaza Lautaro sin número, manzana B5, lotes tres-cuatro-seis y siete. Mínimo $ 4.000; V) Plaza Lautaro esquina Montevideo, manzana B5, lotes uno y dos. Mínimo $ 2.000; VI) Calle Viena número 462, manzana B8, lote dos. Mínimo $ 6.500; VII) Calle Madrid sin número esquina Asunción, manzana C1, lote uno. Mínimo $ 1.000; VIII) Calle Madrid sin número esquina J. Francisco Vergara, manzana C1, lote seis. Mínimo $ 2.000; IX) Calle Londres número 577, manzana C2, lote cuatro. Mínimo $ 6.000; X) Calle Costarrica número 440 manzana C3, lote parte catorce y quince. Mínimo $ 3.000; XI) Calle Costarrica número 474, manzana C3, lote dieciocho. Mínimo $ 3.000; XII) Calle J. Francisco Vergara números 631-641-651-657 y sin números, manzana C4, parte lotes uno-dos-tres-cuatro y cinco. Mínimo $ 9.000; XIII) Calle J. Francisco Vergara número 626, manzana C5, lote cinco. Mínimo $ 2.500; XIV) Calle J. Francisco Vergara número 642, manzana C5, medio lote siete. Mínimo $ 1.100; XV) J. Francisco Vergara números 666 y 670, manzana C5, lotes diez-once-doce-trece y parte del nueve. Mínimo $ 2.600; XVI) Calle Londres números 649 y 643, manzana C5, lotes diecinueve y veinte. Mínimo $ 6.000; XVII) Calle Gaete-Habana-Londres y Managua, manzana C6, lotes dieciocho a treinta y siete. Mínimo $ 32.000; XVIII) Calle Gaete sin número, Manzana C6, lote once. Mínimo $ 800; XIX) Calle Gaete números 404 y 414 esquina Londres, manzana C6, lote catorce. Mínimo $ 1.500; XX) Calle Habana números 444-438 y 414, manzana C7, parte lotes diecisiete-dieciocho-diecinueve-veinte. Mínimo $ 8.800; XXI) Lotes de terrenos interiores, ciegos, manzana C7, lotes quince y dieciséis. Mínimo $ 700; XXII) Calle Madrid número 544, manzana C7, lotes seis. Mínimo $ 6.500; y XXIII) Calle Madrid número 580, manzana C7, lotes diez y once. Mínimo $ 12.000. Bases y antecedentes en Secretaría. Juicio Banco Garantizador con Rogelio Tolson.
6 Abr.

NOTIFICACION. — Ante el Juzgado de Puerto Montt, se ha presentado al Fisco, en la causa N.o 11423, solicitando la notificación del título ejecutivo de fecha 9 de octubre de 1930, que tienen en contra de los señores Carlos y Arturo Oelckers, únicos socios de la Cía. de Navegación de Chiloé. Expresa en el libelo que la Cía. Navegación de Chiloé recibió del Fisco chileno un préstamo por la suma de veinticinco mil seiscientas dos libras esterlinas en bonos, a fin de invertirlas en la adquisición de dos vapores. Que, habiendo fallecido don Carlos Oelckers es indispensable, de acuerdo con el Art. 1377 notificar a la sucesión el título: que la sucesión está formada por su cónyuge sobreviviente, doña Elena Storcker, domiciliada en Calbuco; don Carlos Oelckers, domiciliado en Painatao; don Enrique Oelckers, domiciliado en Calbuco; don Rodolfo Oelchers, domiciliado en Santiago; don Víctor Oelckers, domiciliado en Valparaíso; doña Elsa Oelckers, representada por su marido don Walter Gunckel, domiciliado en Santiago. En un otrosí solicitó notificación por avisos fundado en que los interesados son numerosos y su notificación es difícil. El título que se notifica es el otorgado el día 9 de octubre de 1930, ante el Notario don Pedro N. Cruz, de Santiago, en el cual don Arturo Oelckers, por la Cía. de Navegación de Chiloé, declaro haber recibido a su entera satisfacción, la suma de veinticinco mil seiscientas dos libras esterlinas en bonos, que le prestó el Fisco chileno, según consta del decreto Supremo N.o 3.232, de fecha 30 de julio de 1929, completado por el decreto N.o 1.801, de 6 de junio de 1930. El Juzgado proveyó: Puerto Montt, veintitrés de noviembre de mil novecientos treinta y tres. A lo principal, como se solicita; al otrosí, como se pide, haciéndose tres publicaciones en los diarios "La Nación" de Santiago, "El Llanquihue" y el "Correo del Sur" de esta ciudad y el correspondiente número del "Diario Oficial", por avisos estractados por el secretario. Usese papel sellado de ocho pesos, excepto la parte del Fisco—N.o 11423. — Humberto Gamboa A. Ebensperguer. — Puerto Montt, 8 de marzo de 1934. Erasmo Almonacid, secretario Subrogante.
7 Abr.

REMATE. — POR RESOLUCION Juez Segundo Juzgado Civil Santiago, fijóse día 9 abril, quince horas, para el remate de la propiedad ubicada en Avenida Bésa N.o 1125, Comuna Quinta Normal, embargada en juicio Sociedad Cardone con Mercedes Olivos. Mínimum: $ 26.666.66. Boleta de Garantía $ 2.666.66. Demás bases y antecedentes, en la Secretaría Segundo Juzgado. — El Secretario.
7 Abr.

REMATE JUDICIAL. — EL diez de abril, a las quince horas, saldrá a remate, ante el Primer Juzgado Civil Mayor Cuantía, la propiedad N.o 2430 de la calle Sucre de esta ciudad. Mínimum: $ 28.329.32. bases y más antecedentes: secretaría del Juzgado. Expediente "Cabrera con Taulis". — El secretario.
10 Abr.

NOTIFICACION. — En la causa N.o 11,423, sobre notificación de título ejecutivo, Fisco con Suc. Carlos Oelckers, (Cía. de Navegación de Chiloé), se solicitó, por el representante del Fisco, en calidad de precautoria prejudicial, probición de celebrar actos y contratos respecto de las siguientes propiedades: a), la ubicada en calle Pérez Rosales, inscrita a fs. 433 vta. N.º 576 del Registro de Propiedades de 1929; b), otra en calle Talcahuano, inscrita a fs. 377 vta. N.o 491, del año 1929; c), otra también en Puerto Montt, que figura en el rol con el N.o 976; d), otra en calle Portales, inscrita a fs. 378 N.o 493 del año 1929; e), otra en Hualaihue, rural, rol N.o 4030; un sitio eriazo en calle Pérez Rosales; g), en Calbuco, dos lotes de terreno en la Vega, inscritos a fs. 52 N.o 54, del año 1929; casa y sitio en calla Vicuña Mackenna, inscrita a fs. 52 N.o 54, del registro de propiedades de 1929; casa y sitio en Calbuco, inscrita a fs. 52 N.o 54, del año 1929. Además, otra propiedad en Calbuco, adquirida por escritura de 4 de noviembre de 1913; otra en calle Esmeralda, adquirida por escritura de 1907. Los derechos y utilidades que la Compañía de Navegación de Chiloé o don Arturo Oelckers, tenga en sociedad Oelckers, Vogt y Cía. Además, la retención y prohibición de celebr. actos y contratos respecto de las maquinarias, instalaciones, enseres, útiles, galpones, fábrica de conservas, ubicados en los lotes de terrenos antes mencionados. El Juzgado con fecha 23 de noviembre de 1933 proveyó: A lo principal, traslado y autos, accediéndose intertanto a lo solicitado y se accede a la ampliación para deducir la demanda; al otrosí, hágase por avisos en igual forma que en la resolución recaída al otrosí del cuaderno principal con esta feha. Fórmese cuaderno separado. Usese papel sellado, de ocho pesos, excepto la parte del Fisco. — Humberto Gamboa. — A. Ebensperguer. —Puerto Montt, 8 de marzo de 1934. Erasmo Almonacid. — Secretario Subrogante.
7 Abr.

REMATE JUDICIAL. — Ante el señor Juez del Tercer Juzgado Civil de Mayor Cuantía, el cinco de mayo próximo, a las diez horas, se rematará la propiedad ubicada en el fundo Las Brisas del Maipo, compuesto de los sitios 34 y 10 de la manzana 6 del plano N.o 6 y 9, de la Población Biant, La Cisterna, embargada en la ejecución seguida por el Instituto de Crédito Industrial, con José Armetta. Mínimum para la subasta: $ 80.000.00, Boleta 10%. Bases y antecedentes: secretaría de dicho Juzgado. — El secretario.
7 Abr.

DEFUNCIONES

Ayer fueron sepultados los cadáveres de las siguientes personas:

Victoria Contreras Barcazo, 37 años; Regina Jerez Reyes, 23; Luisa Matilde Gallardo, 10; Patricio Varas Muñoz, 34; Alamiro Herrera González, 38; Margarita Escobar Morales, 39; Fernando Pérez Dopul, 70; Laura Muñoz Pizarro, 21; Francisca Guajardo Ramírez, 48; Margarita Prieto Manríquez, 89; Carmela Flores Gálvez, 1; Ramón Macaya Lastra, 84; Martina Pulgar Gómez, 43; Florián Berríos Estay, 59; Flora López Pinto, 46; Amador Fernández I., 1; Emilio Peré Letelier, 30; Brisa Díaz Bravo, 16; Liborio Salgado Reyes, 78; Clorinda Montero Bustos, 74; Elvira Fuentes v. de Delgado, 70; Enrique Ramírez Ramírez, 37; Adela Prieto Walton, 84; Oralda Carrasco, 70; José del C. Escobar Céspedes, 90 y Germán Rivera Cartagena, 6.

Resumen: Sepultaciones adultos, 25; mayores de un año, 1; menores de un año, 27. Total, 53.

LLAMADOS DE EMERGENCIA

Nombre y dirección	Teléf.
Asistencia Pública, Posta N.o 2, Maule-Chiloé	65498
Asistencia Públicas, Ñuñoa, Irarrázaval s/n.	63616
Asistencia Pública, Providencia, Av. M. Montt 303	49953
Asistencia Pública, San Miguel, Av. S. Miguel 1077	61542
Asilo S. Francisco de Paula, Gálvez 334	89332
Asilo San Francisco de Regis, Libertad 33	81402
Asilo Maternal y Maternidad, Maturana 750	86628
Hospicio de Santiago, Av. Portugal 101	82724
Hospital de Niños R. del Río, Matucana 345	81407
Hospital San Francisco de Borja. — Maternidad, Delicias 160	62946
Hospital del Salvador, Av. Salvador 364	62201-6
Hospital San Luis, José M. Infante 434	89648

Turno de Boticas

Del 31 de marzo al 7 de abril: San Pablo 1596, San Pablo 2699, San Pablo 3310, San Pablo 4401, Mapocho 4052, J. J. Pérez 5273, Catedral 2201, Portales-Maipú, Agustinas-Riquelme, Bandera 10, Delicias 8153, A. Varas 301, Plaza Armas, Portal Bulnes, Providencia 1, Providencia 1996, Seminario 101, Bilbao 1299, Irarrázaval 807, Manuel Montt 2563, Irarrázaval 2521, P. L. Cuadra 780, Irarrázaval 3307, Purísima 145, Dávila 905, Recoleta 997, Recoleta 2171, Independencia 1016, Independencia 1898, Independencia 2668, El Pino 7, P. M. Montt, Santa María 205 (Renca), J. S. Aldunate 96, Población Bulnes (Renca), Franklin 997, San Isidro 1842, Castro 1314, Cochrane 798, Delicias 2130, Blanco Encalada 2130, Bascuñán 401, Arturo Prat 698, San Diego 2490, San Diego 248, San Diego 1402, Cochrane 1745; San Miguel, Santa Rosa, Gran Avenida 6264, Vicuña Mackenna 1185, R. Ugarte 1468, Vicuña Mackenna 490, Bascuñán 1505, Lira, Diez de Julio.

Zona que atiende la Casa Central de la Asistencia Pública

(Primeros auxilios y atención médica diurna y nocturna a domicilio

Límites: Por el Norte: Avenida Balmaceda hasta Manuel Rodríguez; Manuel Rodríguez hasta Fermín Vivaceta, Población Manuel Montt y Tranviarios: Bezanilla - Panteón - Unión hasta Recoleta; Recoleta hasta Avenida Valdivieso; Avenida Valdivieso hasta camino de El Salto: Inés de Suárez - Avenida de Circunvalación hasta Domínica: Domínica hasta Funicular San Cristóbal: Funicular hasta la Cumbre; Cumbre hasta Puntilla Lo Contador. —Por el Este: Puntilla Lo Contador por Avenida Santa María hasta Puente Pío IX; Puente Pío IX-Plaza Baquedano - Avenida Providencia hasta Avenida Condell; Avenida Condell hasta Avenida Irarrázaval. — Por el Sur: Avenida Irarrázaval hasta V. Mackenna; V. Mackenna hasta Avenida Matta; Avenida Matta hasta Avenida Viel Avenida Viel hasta Blanco Encalada; Blanco Encalada hasta Avenida Club Hípico; Avenida Club Hípico hasta Antofagasta; Antofagasta hasta Plaza Atenas; Molina hasta Blanco Encalada; Blanco Encalada hasta Exposición. — Por el Oeste: Exposición hasta Plaza Argentina; Avenida Matucana hasta Avenida Balmaceda.

Zona que atiende la Posta N.o 2.-

(Primeros auxilios)

Límites: Por el Norte: Blanco Encalada hasta Molina; Molina hasta Plaza Atenas; Plaza Atenas-Antofagasta hasta Avenida Club Hípico; Avenida Club Hípico hasta Blanco Encalada; Blanco Encalada hasta Castro; Castro - Avenida Viel hasta Avenida Matta; Avenida Matta hasta V. Mackenna. — Por el Este: V. Mackenna hasta Estación Santa Elena. — Por el Oeste: Exposición, desde Blanco Encalada hasta Línea de Circunvalación. — Por el Sur: Estación Santa Elena - Avenida de Circunvalación hasta Exposición; Exposición hasta Blanco Encalada.

2. — Traslado de enfermos a los hospitales. Se presta especial atención al traslado a las maternidades. Servicio gratuito. Sólo se paga por traslados especiales hechos en ambulancias reservadas.

3. — Informaciones sobre las camas disponibles en los hospitales, asilos, etc., de Santiago. Servicio gratuito.

4. — Servicio Social. Horas de oficina: de 9.30 a 11.30 y de 16 a 19.30 horas.

5. — Pensionado. Exclusivamente destinado a operaciones de urgencia. Pueden intervenir cirujanos extraños al servicio.

6. — Material listo para operaciones a domicilio, dispuesto en tres cajas. Precio de arriendo, $ 320. Servicio a domicilio.

7. — Farmacia de urgencia. Servicio permanente.

AÑO XVIII N.o 5,975

LA NACION

ES PROPIEDAD M. C. R.

Fundado el 14 de Enero de 1917

PRECIO EN TODO EL PAIS: 40 CENTAVOS

SANTIAGO DE CHILE. — VIERNES 6 DE ABRIL DE 1934

AGUSTINAS 1269 — CASILLA 81-D

LECTOR:

Entre los "Avisos Clasificados" que publica "LA NACION" de hoy, Ud. encontrará ofertas como las siguientes:

PROFESORA MARION, EN ciencia oculta, Quiromancia, Mentalismo, Astrología. Consejos éxito seguro. San Pablo 1410 7 ab.

SASTRERIA OSORIO

Matucana 823

Hechuras desde $ 120

Viro trajes $ 50

Teléfono 80379

6 ab.

$ 380. DEPARTAMENTO PENsión matrimonio, baño exclusivo. Compañía 1555. 12 ab.

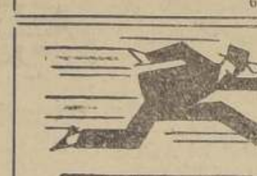

CARRETON 4 RUEDAS, CArrocería. Delicias 3963, teléfono 65288. 6 ab.

y muchas otras, en las diferentes secciones, que a Ud. le conviene revisar. En cada una hay un negocio para Ud.

DIARIAMENTE REPRODUCIREMOS EN ESTE AVISO CUATRO DE ESAS OFERTAS

37.— MUEBLES y MENAJES EN GENERAL

¡¡¡NOVIOS!!! MUEBLES FINOS modernos, coloniales; facilidades Prat 248. 31 Oct. 1934

JUEGOS CONFORTABLES SAlones, facilidades pago. Huemul 482. Teléfon. 87433. 7 Abril.

COMPRO - VENDO

Toda clase Muebles ocasión

San Diego 787

14 Ab.

AMOBLADOS MODERNOS

Vende facilidades pago FABRICA Tarapacá 881

9 Ab.

COCINAS ECONOMICAS

Del fabricante

Al consumidor

San Alfonso 521

8 Ab.

PARA COMPRAR O VENDER muebles no hay más Casa Ribba, Independencia 202, teléf. 66329. 13 Ab.

COMPRO MUEBLES, CATRES, COLCHONES

Menaje. Voy domicilio

San Diego 1877

17 Ab.

¡¡NOVIOS!! — COMPREN SUS muebles a Thunin. Cochrane 608 30 Ab.

¡¡¡ COCINAS !!!

Fábrica Rojas

Buenas por excelencia

COQUIMBO 1026

30 Ab.

DE OCASION VENDO VICTROla ortofónica Victor, escritorio cortina, muebles escritorio. Catres bronce. Portugal 925. 10 Ab.

SAN PABLO 1267. — COMPRAventa mercaderías general, nuevas, usadas. Precios módicos. 13 Ab.

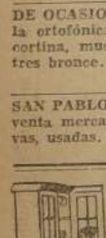

MUEBLES

PARA COCINAS Y REPOSTEROS.

Variedad de modelos. Precios incompetibles.

FUENTES y Cía.,

Morandé 632.

ANTES DE COMPRAR O VENder sus muebles, acuda a "La Argentina". San Antonio 515. Teléfono 64667. Vamos domicilio. 23 Ab.

PARA COMPRA Y VENTA amoblados completos modernos. Visite Delicias 131. Telé. 64693. 4 May.

SE VENDE LAMPARAS. SANtos Dumont 520. 8 Abr.

SE VENDE MUEBLES DE hall y salón. Santos Dumont 520. 8 Abr.

ANTES DE COMPRAR SUS muebles, visite la Mueblería La Universal, Catedral N.o 1131. 5 May.

MESAS GINECOLOGICAS USAdas. Compramos. Delicias 1191. 8 Abr.

POR VIAJE REGALO MUEbles dormitorio, Gálvez 135. 6 Abr.

PAR CATRES BRONCE LABRAdo, A. Prat 133. 8 Abr.

38. — MATERIALES DE CONSTRUCCION

FIERRO ACANALADO GALVAnizado, Morandé 817. 30 Ab.

PRODUCTOS CIA. GAS VALparaíso, vende Sack. 30 Ab.

PINTURAS EN PASTA, SACK. 30 Ab.

FIERRO REDONDO PARA construcciones. Sack. 30 Ab.

CEMENTO MELON SACK 30 Ab.

S. SACK. BARRACA de Fierro. San Pablo 1179. Morandé 817. Precios bajos. 30 Ab.

PARA FIERRO SACK

30 Ab.

FIERRO GALVANIZADO LISO San Pablo 1179. 30 Ab.

Ec. N|O.

LADRILLOS "CAMPANITA" ¡¡Sólidos!! 15 Abr.

LADRILLOS "CAMPANITA" ¡¡Gruesos!! 15 Abr.

LADRILLOS "CAMPANITA" ¡¡Bien cocidos!! 15 Abr.

LADRILLOS "CAMPANITA" ¡¡Baratísimos!! 15 Abr.

PIDALOS: SAN PABLO 5119. Teléfono 1. Blanqueado. 15 Abr.

S. SACK

FIERRO NACIONAL "SECCION ESPECIAL" "LAMIFUN"

SAN PABLO 1179 MORANDE 817

Ec. N|O.

TODA CONSTRUCCION ELEgante y confortable debe ser hermoseada con baldosas de la fábrica de Juan Moya Morales, Avenid. Seminario 134. 12 Ab.

BARRACA Y FABRICA "LA FRONTERA"

Avenida Matta 1052

Verdugo Hnos.

9 Ab.

S. SACK

PINTURA BLANCA en PASTA, PRECIOS FUERA de COMPETENCIA

SAN PABLO 1179 MORANDE 817

Ec. N|O.

PUERTAS RAULI DESDE $ 13. Ventanas desde $ 4. Despachamos provincias contra reembolso. El surtido más completo en plaza. Grandes talleres "Fénix" Delicias 739. 25 Ab.

EL MEJOR FIERRO compre a su fabricante, CLAUDIO VICENS. Exposición 1170. Teléf. 89821; Alameda esquina Serrano, teléfono 65238.

Ec.-12 Mayo

"PRODUCTOS PAU"

Tubos de cemento

Baldosas de cemento

"Pisos Pau" impermeables higiénicos, sin junturas

Ejecutamos trabajos embaldosados

Pida presupuestos

Haga sus pedidos en:

CHACABUCO 59

Teléfono 80886

7 Ab.

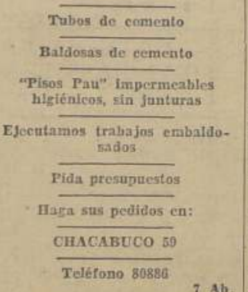

El CALARTON obtuvo el primer premio en la "Exposición Industrial de Valparaíso". Es el producto que está haciendo furor en toda clase de construcciones. Su firmeza, impermeabilidad, estética, excesiva facilidad de colocación, insignificante peso y bajo precio lo hacen preferible a cualquier otro producto. Despachamos a provincias contra reembolso $ 5.00 metro cuadrado.

Ruégase visitar la fábrica, Delicias 3536, o pedir prospecto a RAUL PINOCHET, casilla 4331. 2 May.

INSPECCION DE CASAS DE PRESTAMOS.

REMATES DE PRENDAS DE PLAZO VENCIDO

HOY VIERNES 6 DE ABRIL

HORA	AGENCIAS	DIRECCION	NUMEROS	
9.30	Almirante Latorre ...	Indep 605	35572-37424	49254-50018
10.30	El Indio	Indep. 419	92641-93614	62384-63078
15	La P. de Valdivia ..	Irarráz. 3078	46804-49600 P	73626-75874
15.30	La Equitativa	Delicias 857	75853-76495	
	MAÑANA SABADO 7 DE ABRIL			
9.30	El Mono	Independencia 396	93706-00066	90479-90884
10.30	La Recoleta	Recoleta 101	74870-75715	85609-86101

HAY: Alhajas, relojes, victrolas, muebles, ropa, platería, loza, zapatos, ropa de cama, etc., etc.

Las prendas estarán a la vista dos horas antes del remate.

PAGO AL CONTADO EL INSPECTOR.

CAJA DE CREDITO POPULAR

PASAJE CAPUCHINAS 762 esquina SAN PABLO 1130

REMATE DE PRENDAS DE PLAZO VENCIDO

Desde las 9.30 horas del MIERCOLES 11 DE ABRIL. PRESTAMOS concedidos durante el mes de AGOSTO DE 1933, como sigue:

ALHAJAS: N.os 92683 al 98555 Of. Matriz; y N.os 86325 al 88294. Suc. N.o 1.

OBJETOS VARIOS: N.os 55337 al 58538. Of. Matriz; y N.os 24794 al 25085. Suc. N.o 1.

EXHIBICION: MARTES 10. PAGO AL CONTADO.

BARRACA DE FIERRO

Hinze y Bostelmann

Chacabuco 61 TELEFONO 65369

Fierro

Ec. N|O.

SAN DIEGO 1369

Aceite "Zorro" . .	$ 10.— litro
Aguarrás "Arbolito"	8.— "
Aceite	3.— "
Clavos	2.— kilo
Tiza	0.30 "

AHORRE DINERO, COMPRE en la Mercería Santa Elena. Portugal 1383. 11 Ab.

PALAS, CHUZOS, PICOTAS, acero perforado, liquida San Antonio 421. 6 Ab.

CASERIA DE FIERRO NEGRO y galvanizada, de ocasión. San Antonio 421. 6 Ab.

INSTRUMENTOS PARA INGEniero civil, ocasión. San Antonio 421. 6 Ab.

VIGAS DE FIERRO DOBLE T y canal, vende a precios sin competencia

FUNDICION GRAJALES

Calle Grajales 2548, Santiago 10 Ab.

"FONOLITA"

Techo ideal $ 6 m2.

Entrega inmediata, Travel Angelini

Avenida Matta 375

6 Ab.

¡¡ PINTORES CONSTRUCTOres!! — Antes de hacer sus presupuestos en trabajos de pinturas, consulten precios por nuestros aceites y aguarrás. Somos fabricantes. Venta al detalle en Mapocho 1172, frente a Estación 6 Ab.

20 METROS, LINDA REJA FIErro, ofrece San Antonio 421. 6 Ab.

MOTORES ELECTRICOS

Dínamos

Amperómetros

Voltámetros

Ocasión vende

Obispo Orrego 542

6 Ab.

COMPRO ZINC ACANALADO de ocasión. Dirigirse por correspondencia a Dieciocho 43.

CHAPAS YALE VENDO. Dieciocho 769. 10 Abr.

39. — MATERIALES ELECTRICOS, TALLERES

SEÑOR AGRICULTOR. — Vivir en el campo con comodidades es una delicia. Entre estas figura la luz. Buena luz es media vida. Realizamos grupos electrógenos. Santo Domingo 1158. 13 Ab.

40.— ARTICULOS SANITARIOS

¡¡ GANGA !! VENDO PESA especial guagua. Delicias 2734. 8 Abr.

41.— MAQUINAS REGISTRADORAS, ESCRIBIR, CAUCULAR

TALLER COMPOSTURAS MAquinas escribir, compra-venta. Reparaciones garantidas. Soc. Talleres Unidos. Teléfono 86136. Huérfanos 1059. 22 Ab.

42.— MAQUINAS DE COSER Y TEJER

COMPRO: MAQUINAS COSER, muebles, colchones, lana suelta, ternos, toda clase ropa usada. Voy domicilio. San Pablo 2602. 6 Ab.

SU MAQUINA DE COSER está mala, mándela: San Diego 276 teléfono 87590. Trabajo garantido, económico. 14 Ab.

ACEITE PARA MAQUINAS

SINGER

$ 1.— EL FRASCO

DESCUENTO A COMERCIANTES

21 de MAYO 566

190, SINGER PIE. DELICIAS 3919. 6 Ab.

OJALADORA DE OCASION se vende. 21 de Mayo 607.

MAQUINAS SINGER. GRANdes facilidades pago. Accesorios, precios rebajados. Se hacen calados, bordados. Compónese máquinas domicilio. San Pablo 2927. 7 Ab.

43.— MOTORES, MAQUINARIAS, ACCESORIOS

MAQUINARIAS "BARZEL" para toda industria, especialistas electrificación haciendas. Morandé 584. Teléfono 61249.

MAQUINARIAS, CALDEROS, correas, descansos, transmisiones, poleas, ocasión, venden Manuel y Emilio Sala. Phillipi 36. Teléfono 82690. 22 Ab.

¡¡ TURBINAS !!

Construcciones, reparaciones

Transmisiones, poleas - madera Christen, Vacher y Compañía

Avenida Portales 3184

23 Ab.

COMPRO MAQUINA CORTAR géneros. Recoleta 565. 6 Abr.

BETONERA "REX" CHICO, ocasión, ofrece San Antonio 421 6 Ab.

SIERRAS CIRCULARES PARtidoras, grandes. San Antonio 421. 6 Ab.

MAQUINARIAS

Motores, calderos

materiales

Correas, cañerías

Ofrece: CHACABUCO 63

16 Abr.

ROMANAS, BALANZAS, PREMIADAS

Fábrica: Independencia 149

Precisión, duración, precios bajos 14 Abr.

PARA COMPRAR Y VENDER Maquinaria de ocasión:

PREISLER

Huérfanos 2448

5 May.

44. — NEGOCIOS E INSTALACIONES, COMPRA-VENTA

SE VENDE UN NEGOCIO DE abarrotes. Gorbea 2513. 6 Ab.

GRAN OCASION VENDESE negocito verduras y frutas. Sazié 2170. 9 Abr.

BAR RESTAURANT VENDO urgente. San Diego 1341. 11 Abr.

COMPRO BODEGA FRUTOS país, importante. Casilla 99. 8 Abr.

VENDO LINDA ESTANTERIA mostrador cantina. Chacabuco 1071. 8 Abr.

FRUTERIA BUENA VENTA, con casa habitación. San Pablo 2343. 8 Abr.

ESTABLO VENDO. ROMERO 2730. 7 Abr.

BALANZA DAYTON, NUEVA, Santiago-Concha 1999. 9 Abr.

45.— OBJETOS PERDIDOS Y PERSONAS BUSCADAS

A MIGUEL CARIOLA ROJAS, necesítalo su tía Nieves Rojas Armijo. Martínez de Rozas 4601. 6 Abr.

Agustinas 715 — Casa Víctor Araya L. — Teléfono 63307

Remate Semanal Judicial y Voluntario

DE MENAJE DE CASA, PIANO "MOERS", etc.

847-AGUSTINAS-847

Hoy viernes, 6 de abril de 9.30 a 12 y 14 horas adelante

Por orden del 2.o Juzgado Menor Cuantía, nia Sánchez, F. Hoeijsgen y varios consig cial, trasladado de Cartagena a nuestra SALONES.— 5 Amoblados salón diversos estilos con tapices de seda, brocato, felpa, gobelino, etc. Espejos biselados, vitrinas, mesas de centro y arrimo, boules, cortinajes, alfombras, PIANO ALEMAN "MOERS", piano estudio, francés, lámparas eléctricas, etc.

HALLS Y SALAS. — 10 Amoblados para hall o salitas, con tapices de seda, cretona, gobelino, cuero, pergamoide, borlón, etc. Paragüeros, amoblados asiento coloniales, victrolas de mueble, sobremesa y portátiles. Máquinas "SINGER" de pie y sobremesa, jardineras, pedestales, cortinajes, muebles de mimbre, etc.

ESCRITORIOS. — Amoblados Chesterfield tapiz cuero o pergamoide. Amoblados Mission tapiz cuero o pergamoide. Escritorios cortina, escritorios Ministro, sillones giratorios y fijos, estantes para libros, archivadores cortina, radiadores eléctricos y a gas; útiles de escritorio, mesitas máquinas, etc.

COMEDORES.— 5 Amoblados para comedor, diversos estilos, con cubiertas de cristal o mármol y espejos biselados. Muebles sueltos: aparadores, trinches, vitrinas, mesas redondas y cuadradas fijas y de correderas, sillas enjuncadas. SILLAS TAPIZADAS, etc. Plaqués, Gran lote de loza y porcelana, cristalería, cuchillería, lámparas eléctricas, etc.

DORMITORIOS. — 6 Amoblados dormi- Juicio Becker con Andreu, Sucesiones Herminatarios, y menaje completo de casa residen Sala de Remates. torios diversos estilos con cubiertas de crista o mármol y espejos biselados. Muebles sueltos: Roperos, guardarropas, chiffoniers, toilete, veladores, cómodas, divanes, sofás, sillones amoblados de asiento. Catres de bronce, tres al laqué, somieres, marquesas. 30 COLCHONES DE LANA Y MEZCLADOS. Ropa de cama, 10 SERVICIOS LAVATORIO ENLOZADOS. Catres para niños, cunas y coches guagua, etc.

BAÑOS. — Tinas baño de fierro enlozado, tinas de composición, tinas latón, W. C. silenciosos y corrientes, lavatorios y bidets de loza, califonts y calentadores de baño, muebles al laqué y útiles de baño, espejos biselados, etc.

COCINAS Y VARIOS.— Cocinas eléctricas, cocinas a gas, cocinas a leña, lavaplatos, batería enlozada, carniceras, muebles y útiles de cocina, etc. Bicicletas, bancos jardín, etc.

JUDICIAL (A las 15 horas). — PIANO ALEMAN "MOERS". Muebles sueltos, 20 colchones, catres y somieres, etc.

A la vista desde hoy.

VICTOR ARAYA L.— CARLOS SCHMIDT ROESTEL.

Martilleros de Hacienda.

NOTA.— Esta CASA DE REMATES se ha trasladado a su espacioso local propio, en Agustinas 715, esquina Claras.

NECESITO SABER DIRECCION señor Alejandro Melo. Correo Central. J. B. A. 6 Ab.

46.— OPERARIOS Y OBREROS BUSCADOS

GUANTERA PARA CABALLEro necesito. Dominica 35. 9 Ab.

SASTRERIA HIDALGO

Ayudantas vestoneras

Catedral 1246

J. A. NECESITO A MIGUEL Rebolledo. Avenida Matta 763. 6 Ab.

AYUDANTES ENCUADERNAdores, necesito. Alonso Ovalle 1026. 6 Ab.

PINTOR DE AUTOMOVILES, necesito. Sazie 1952. 6 Ab.

COMPOSTURERA NECESITO. Galería Alessandri, 2.o piso, entrada por calle Agustinas. 6 Ab.

NECESITO NIÑO ADELANTAdo en composturas de calzado. Erasmo Escala 2710. 6 Ab.

CALDERO NECESITASE. ARturo Prat 353.

CARPINTERO NECESITO E. Ramírez 1247.

PREPARADORAS COMPETENtes necesita sombrerería "Florida". Catedral esquina Maturana. Buen sueldo.

APRENDICES SE NECESITAN. Presentarse entre 10 y 11 de la mañana. Andes 2374. 8 Abr.

PELUQUERO NECESITO. B. Encalada 2870.

NECESITO ZAPATERO COMposturero. Almirante Barroso 168.

PELUQUERO COMPETENTE en melena señorita. Arturo Prat 369. 7 Abr.

NECESITO TEJEDORA, TRAbajo permanente, buen sueldo. Arturo Prat 763.

SE NECESITA CORTADOR carne. San Pablo 1235.

SACADOR DE PUNTERA, QUE sepa correr fierro, necesito. Aldunate 1495.

NECESITO APRENDIZA SAStre, adelantada. Santa Elena 1198, casa E. 8 Abr.

CARPINTERO MUEBLISTA NEcesito. Lira 565. 9 Abr.

SE NECESITAN PLANTILLEros. San Diego 909. 6 Abr.

NECESITO BUENA COSTURERA. San Antonio 281. 8 Abr.

ESCALERO COMPETENTE necesito urgente. Trabajo trato. Recoleta 375. 6 Abr.

PRENSISTA PEDAL Y AYUdante encuadernador, necesito. Ricardo Santa Cruz 742. 7 Abr.

COSTURERA NECESITO INES Palma 0239. por Seminario 760. 8 Abr.

TORNEROS COMPETENTES necesita San Ignacio 500. Buenos jornales

Maestros caldereros competentes necesita San Ignacio 500 Buenos jornales

Maestros mecánicos competentes necesita San Ignacio 500 Buenos Jornales 8 Abr.

48 — Propiedades compran, casas, quintas.

CASA COMPRO PROXIMO BArrio Recoleta, pagando parte casita quinta aquí o chalet Llolleo. Tratar: Andes 4757. 7 Abr.

50. — PROPIEDADES VENDEN, CASAS, QUINTAS

VENDO CASA 65.000 IRARRAzaval 482. 10 Abr.

51 — PROPIEDADES VENDEN

CHACRAS, SITIOS, FUNDOS

$ 100.000 MAGNIFICO SITIO, con árboles frutales 650 metros. Barrio Residencial. Verlo y tratar con su dueño. Avenida Román Díaz 125. Providencia. 15 Abr.

SITIO CALLE MOLINA, CERca Blanco Encalada. Especial para industria. Regalo $ 10.060. Tratar: Delicias 3337. 11 Abr.

52.— PERMUTAS

PERMUTO CASA VENTA, por chacra, valor 140.000. Santiago-Concha 1999. 9 Abr.

53.— PIANOS, MUSICA Y AFINES

PIANO ENSEÑO. ROSAS 2825. 8 Abr.

VENDO PIANO GUNTHER $ 1.600. Irarrázaval 482. 10 Abr.

NECESITO VIOLIN ENTERO, tratar: San Isidro 1540. 8 Abr.

54. — PROFESIONALES VARIOS

CAFETERAS EXPRESS INStalaciones, reparaciones, único técnico en Santiago. I. Legorburo Morandé 685, teléfono 63867. 12 Abr.

30 Abr.

REPARACIONES Y AMPLIAciones de propiedades. Edificación de casas modernas, precios convenientes. Efraín Cordero S., constructor. Bandera 345, Of. 8.

MECANOGRAFO: HACE COpias máquina. Tapia. Cóndor 1044. 8 Abr.

INDUSTRIA O NEGOCIO RApido, aporto capital necesario. Tratar: Andes 4757. Dos adelante. 7 Abr.

55. — PRODUCTOS MEDICINALES Y DROGAS

GONORREAS, PROSTATITIS, cistitis, afecciones urinarias alivian tomando Urosanil. Venta: Droguería Pacífico, buenas boticas. Base: Formina. 6 Ab.

"EURIKAMA" AGUA PURgante gaseosa. En venta boticas. Distribuidor: Laboratorio "Delbe". 15 Ab.

AGOTAMIENTO NERVIOSO, decaimiento físico, cerebro, do, falla sueño, pérdida memoria, debilitamiento sexual, fícico poderoso: "Cerebrol" se: Fósforo, fierro, manganeso, sodio. Llegó Daube, Droguería Francesa, boticas.

BOTICA LA NACION. Bolívar 298. La que vende barato. Despacho exacto de recetas y drogas. Plaza M. Rodríguez. Teléfono 86075.

¡¡ NO SEA ENCLENQUE!! Tonifíquese con "Energiol" postración nerviosa, agotamiento mental, trabajo excesivo, cansancio cerebral. "Energiol" llegó Daube, buenas boticas. Fósforo asimilable, calcio, manganeso.

GONORREA, ESTRECHEZ, orquitis, cistitis; fuera con "Glóbulos Kaddé". En boticas. Base: Sándalo y metilentramina.

56. — RADIOS, VICTROLAS Y DISCOS

REPUESTOS Y ACCESORIOS para radio, el mayor surtido, precio más conveniente, encontrará en calle Nueva York

"RADIO OHM"

Ejecuta toda clase de reparaciones, dentro y fuera de la

San Diego 1276

EXCELENTE RADIO Continua, regalo. $ 900. Forestal

DE OCASION, VENDO victrola ortofónica Victor, doble. Portugal 925.

RADIO AMERICA BAJA los precios, completo surtido puestos y materiales de La casa que más barato San Diego 624.

57. — RESTORANES Y SITIOS DE RECREO

COMEDOR DANCING, Torre Eiffel, Rosas 1023, cocina italiana y criolla, atendida por chi de cocina Ruggero Mazzini. Lista Italiana desde abril, almuerzo, comida $ bierto azafateado. Orquesta típica, dos bandeones, Guerra. Tangos, Fox Trot, vedad estilistas Mary C en canciones, tangos. Baile na 10 a 4, Torre Eiffel. 1023.

59. — RODADOS RIOS

CARRETON 4 RUEDAS, carrocería. Delicias 3963, teléfono 65288.

TRICICLOS REPARTO Fábrica San Pablo 3936.

61—. TURISMO Y VERANEO

RECREO ALEMAN. "Don Otto" en Cerrillos, do Kuchen. Tortas,