SUPLEMENTO DOMINICAL

DOMINGO 4 DE JULIO DE 1954
SANTIAGO DE CHILE

LA NACION

EDICION EN 3 SECCIONES
Precio: $ 10.-

LA CONDESA y los HAMPONES

CUENTO POLICIAL
POR
SEGISMUNDO ROSSLER

En la mal iluminada calleja, cerca de los muelles de Nueva York, en donde se encontraba el pomposamente llamado bar, es decir, el bodegón infecto de Jim, alias El Boxeador, las conversaciones languidecían. Era extraño comprobar este hecho, ya que los parroquianos que frecuentaban la taberna "L'Ambigu" —nadie sabía de dónde Jim había sacado ese nombre francés— no se distinguían precisamente por su discreción.

Estaban los de siempre. Jim, el dueño —con su cara de cuero eocido—, acodado al mesón, de modo tal que sólo se veían sus orejas de "coliflor" —recuerdo de sus años de ring— y sus manos callosas de orangután; estaba Johnnie, el Lengua de Plata —cuentero profesional—, que hacía ostentación de una elegancia chillona, envuelta su menguada personalidad en una nubecilla de apestosos perfumes baratos; estaba —no podía faltar— Winthrop, el Mano de Gato, quien sabía abrir una caja fuerte, como quien casca una nuez. Los demás personajes eran satélites de estos tres —de menor importancia, por ende—, de modo que no nos interesan mayormente, lo cual no quita que despertasen el fraternal y cariñoso interés de la Prefectura de Policía de Nueva York, con mayor frecuencia de la que hubiesen deseado.

Hemos de mencionar, esto sí, a la Condesa, que, solitaria, sorbía pensativamente el infame brebaje que Jim tenía el atrevimiento de denominar whisky. Lo más curioso de esta mujer era el hecho de que en realidad era una condesa auténtica; así, al menos decían. Cambios de fortuna, revoluciones, todo este convulsionado mundo europeo, la habían llevado de un país a otro. Finalmente, como cansado de jugar con ella, el destino se había encargado de depositarla suave y —bien podríamos decir— fraternalmente, en el bodegón de Jim. Porque —como solía decir éste cuando estaba borracho, y borracho estaba las 24 horas del día— el destino es amigo de los pobres y desamparados, aun cuando éstos no se den cuenta de ello. Dicho sea de paso, los depósitos bancarios de Jim aumentaban metódicamente todas las semanas circunstancia ésta que confiere a sus palabras un sello de remarcable autenticidad y de genuino sabor filosófico.

Ciertamente no era el cambio atmosférico lo que afectaba tanto a los habitués de "L'Ambigu", que bien poco les importaba que lloviera o tronara, con tal de que tuviesen un techo sobre la cabeza, a condición de que éste no formara parte del sólido edificio de Sing Sing o de San Quintín. Lo que pasaba era simplemente que estos respetables caballeros y las no menos respetables damas esperaban una visita.

El primero que había traído la noticia era el cojo Biff Levinsky, vendedor de diarios, que a las veces hacía de loro, encubridor y mensajero, y tenía numerosos otros oficios, que más vale no mencionar. Llegó a "L'Ambigu" y, luego de tomarse un gran vaso de leche —sí, señor, leche, tal como suena—, se enfrascó en una larga conversación con Jim y sus secuaces. Al final de la misma, Jim anunció con voz emocionada que... —bueno—; un poco de paciencia, que ya lo van a saber.

* * *

—Por aquí, señor; tenga la bonda —dijo con melíflua voz el botones del "Royal", al propio tiempo que, discretamente, extendía su diestra— Esta es su habitación: la mejor del hotel.

—Gracias —replicó negligentemente el caballero, que era una rara mezcla de lord inglés, junker prusiano y chantajista chicaguense, mientras depositaba olímpicamente un dólar en la mano del avisado criado—. Gracias —replicó—: para hoy ya no necesito nada, excepto un buen sueño.

El botones cerró la puerta con una suavidad y diplomacia tan consumadas, que habría causado la envidia de más de un consejero de embajada, y se deslizó hacia el ascensor, haciendo de paso un guiño elocuente a la doncella; guiño que quedó sin contestación alguna, porque la dulce y rolliza Madge estaba pensando en este momento en el ingrato de Joe, el portero, que hacía caso omiso de sus miradas lánguidas e inflamadas.

* * *

Nuestro híbrido amigo, una vez cerrada con llave la puerta, se alisó ligeramente su rubio y ondulado cabello y luego, con rapidez pasmosa, se despojó de su correctísimo traje; se vistió de raído overol, y con unos toques casi imperceptibles transformó su varonil rostro en una especie de mueca sonriente y ajada. Reflexionó un momento, y, cogiendo el auricular, dijo:

—Agradecería que nadie me molestara hasta las 10 de la mañana. Tengo mucha necesidad de descanso.

Por la escalera de incendio, una figura de overol grisáceo descendía rápidamente, para perderse pronto en los vericuetos de las sucias callejuelas del barrio del puerto.

* * *

Como mazazos resonaban los recios golpes que el gordo individuo daba rítmicamente sobre la mesa; golpes que resonaban en la habitación extraña y lúgubremente.

—¿Se imaginan ustedes que voy a tirar mis buenos dólares a la calle?

—No, señor; ciertamente, no —respondía una tímida voz entre la semipenumbra que cubría el aposento.

—Entonces hagan algo, y háganlo pronto. A propósito, ¿dónde está la Condesa?

—La Condesa —respondió una voz de bajo, desde otro rincón— nos ha comunicado que muy pronto estará en situación de proporcionarnos mayores detalles.

—¡Perfectamente! Ah, no lo olviden ustedes: no deseo más fracasos. ¡Ahora, a trabajar!

Pasos que se alejan sobre muelles alfombras de Esmirna; una puerta forrada en cuero color púrpura que se cierra, y nuevamente el silencio que vuelve a reinar en la habitación.

—¡Un gin con gin! ¡Pronto! Jim desenfundó su rostro de entre sus manazas y miró con disgusto al recién llegado, quien volvió a decir, en tono provocador:

—Eh, amigo, ¿es que tiene las orejas taponeadas? ¡Un gin, que se me ha secado el gaznate!

—El "parnés" primero, viejo —contestó de malas ganas Jim.

El impaciente se encogió de hombros, hurgueteó en un bolsillo de su sucio overol, bajo las miradas escrutadoras de Jim, y cuando su mano volvió a aparecer, al tabernero se le cayó la mandíbula, y un susurro de expectación recorrió el bodegón.

En la pulcra y alba mano del raro individuo había un descomunal fajo de billetes, y —¡caramba!— no de los chicos: Todos eran de mil. Este, sin inmutarse, sacó un "grand", o sea, un billete de mil dólares, y alargándolo a Jim le preguntó:

—¿Tiene vuelto, patroncito?

Jim se pasó la lengua por sus labios resecos y sus vinosos ojillos de ratón adquirieron de pronto un brillo inusitado; hizo una especie de reverencia, con la gracia de un elefante salvaje, y pasándose los dedos debajo de la nariz, suspiró:

—Ciertamente, señor—. Con gesto apresurado y temeroso, cogió una botella y escanció el trago, añadiendo—: Es el traguito que tomo yo; es de los buenos.

El forastero vació su vaso de un solo sorbo, y permaneció mudo y pensativo. Los demás parroquianos no despegaban su mirada de él, excepción hecha de la Condesa, porque —cosa rara en ella— ésta parecía haberse sumido en una especie de sopor, o tal vez en sus recuerdos, y ni siquiera se había dignado mirar al hombre del fajo de billetes de banco.

De pronto, los ojos de Jim se detuvieron en el dedo anular de aquél, en donde lucía un anillo de diamantes de gran valor y de forma peculiarísima. El cambio que se operó en el tabernero fue extraordinario. Se pasó nuevamente la lengua por los labios, se sirvió un whisky doble sin soda, y en voz baja y excitada murmuró:

—Le estábamos aguardando, señor Miller. Todo se ha hecho de acuerdo con las instrucciones que nos hizo llegar.

—Este gin es de excelente calidad —replicó el otro, con languidez—. ¿De manera que todo está listo? Bien, bien. ¿Dónde están los demás?

A una señal del tabernero, se acercaron los otros, y, luego de los brindis del caso y de las exclamaciones de admiración y respeto, todos se dirigieron al cuarto reservado, que para tales casos excepcionales poseía Jim.

* * *

—Cierre usted la puerta principal, señor Chalmers —dijo, cansadamente el señor Bowles, gerente del International Bank—; y váyase a su casa, que por hoy hemos trabajado bastante.

—Muy bien, señor —replicó Chalmers, el primer cajero.

Entre los dos cerraron la pesadísima puerta de acero que guardaba los accesos de las bodegas del Banco, y se dirigieron hacia la salida.

Un golpe dado con un laque golpe que vino a caer con matemática exactitud en la reluciente calva de Chalmers, puso fin a la conversación. El anciano se desplomó sin ruido, ya que

(PASA A LA PAGINA 7)

LOS GRANDES AMORES

Edgar Allan Poe y Virginia Clemm

CLARA LAUGHLIN escribió que Virginia Clemm había sido "el único pedazo de cielo en la vida atormentada de Edgar Allan Poe". Así fue en verdad: un rayo de luz celestial que redime mucho de lo siniestro en la existencia del gran poeta y creador, hace un siglo, de la novela de misterio. Se nos ha dicho mucho de la devoción, tolerancia y ternura de Virginia y de su madre María Clemm, por el poeta, pero poco acerca de la nobleza y constancia del afecto que él cultivó por ellas.

Por eso, ante éste se disuelven en insignificancia todos los otros amores de Poe, que fueron muchos. Un amigo que lo conoció desde la infancia escribió: "No hubo momento de su vida en que no hubiera algún amor en la cabeza de Poe". A los 17 años fue el amor correspondido por su vecina en Richmond, Va., Elmira Royster, de 15; le propuso matrimonio pero el padre de Elmira tenía otros planes: casarla con un rico comerciante de apellido Shelton y lo realizó, ahuyentando al poeta, interceptando sus cartas. Producto de este amor frustrado fue el primer volumen de poemas, "Tamerlane", en que se hallan huellas de esta pasión y desilusión.

Su amor por la señora Stanard revela el ansia con que el poeta se aferraba a los que procuraban comprenderlo y sabían mimarlo o perdonarlo. Tenía 15 años cuando la señora Stanard, de doble edad, lo cubrió con su afecto. Se dice que después de su muerte Poe trepó durante meses las paredes del cementerio para ir a llorar sobre la tumba de esta dama.

Mary Devereaux tenía 17 años cuando Poe se enamoró de ella en Baltimore: lo describe en sus memorias "apasionado, frenético, desesperado, celoso". Su hermano le advirtió que "preferiría verla en la tumba antes que casada con ese hombre". Un día Poe le dió de latigazos a uno de sus tíos; en otra ocasión hizo una escena tal de celos en casa de Mary que lo arrojaron de ella.

Había cumplido apenas dos años cuando quedó huérfano de padres, pobres actores. Su padrino John Allan se hizo cargo de él y a los seis años de edad lo envió a estudiar en Inglaterra. Emile Lauvriere atribuye a su origen celta el carácter violento con que Poe se creón tantas dificultades en sus breves 40 años de vida.

Agréguese su afición al opio, su predisposición heredada al alcoholismo y la tuberculosis, su lucha contra la indiferencia del público y la hostilidad de la crítica, su pobreza desde la cuna hasta el sepulcro y se tiene el cuadro tradicional de un bohemio empedernido y en cierto modo irresponsable.

Con todo, su idilio con Virginia y su vida con ella y con su madre, la señora Clemm, revela que había en el carácter de Poe fibras de nobleza y anhelos de vida ordenada y tranquila que habrían alterado el curso de su existencia con que sólo las circunstancias de la lucha por la vida hubieran sido

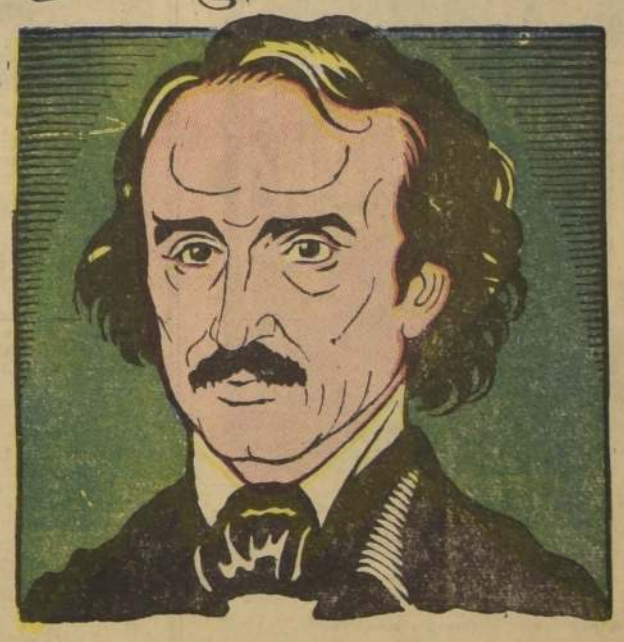

menos crueles. Laura Benet nos dice que Virginia personificaba todos los encantos que Poe describe en su poema "Eleanora"; era "la esencia del amor y la confianza" mientras su madre lo era de la "bondad maternal". Con ellas dos vivió Poe de niño en Baltimore, devolviendo amor y ternura en la misma moneda.

Ese joven Poe que ayudaba a la pequeña Virginia con sus tareas de la escuela y le enseñaba álgebra, es bien diferente del que generalmente se conoce. Pero tuvo que abandonar ese oasis para salir a completar su educación y ganarse la vida; fue expulsado de la Universidad de Virginia y de la escuela militar de West Point. Sus peregrinaciones por Nueva York Filadelfia y Richmond fueron un calvario. Los cuentos y poemas le rendían una miseria de dólares, los mismos por cuyos manuscritos pagan ahora los coleccionistas 50 a 100 mil dólares...

Cuando Poe se impuso que Virginia iba a ser enviada a vivir con una mediohermana que había ayudado a su educación, escribió a su tía y prima su grito de angustia. Dice a la madre de Virginia: "El peor de mis enemigos tendría piedad de mí si pudiera leer en mi corazón ahora cuando se me arrebata el último y el único sostén de mi vida. Ya no quiero vivir... Ud. sabe que yo amo a Virginia devotamente, apasionadamente". A Virginia le dice en la misma ocasión: "Mi amor, dulce Sissy mía, mi adorada mujercita, piénsalo bien antes de destrozar el corazón de tu primo Eddy".

Corría entonces el año 1835 y la fama de Poe se extendía; había ganado premios en concursos literarios y editaba una revista en Richmond; todo parecía indicar que las condiciones económicas le permitirían realizar su sueño de amor y paz con Virginia.

Se casaron cuando Virginia tenía 13 años y Poe 24. Siguieron viviendo con la tía Clemm que era el ángel guardián de los dos. En su libro "La Juventud de Edgar Allan Poe", Laura Benet describe lo que vieron los habitantes de Richmond cuando los Poe vivían allí e iban de compras al mercado... "un hombre alto de aspecto muy digno con una canasta al brazo mientras del otro brazo colgaba una muchachita, de carilla redonda y sonriente a quien llamaban la señora Poe". Virginia inspiró los mejores poemas de Poe entre ellos "Eleanora" y "Annabel Lee", en que describe la belleza de su esposa y la intensidad de su amor por ella.

Residían en Filadelfia en 1842 cuando Virginia mostró los primeros síntomas de tuberculosis. Luego vino la primera hemorragia. Los seis años que siguieron fueron una tortura continua. En la morada de Fordham (Nueva York) donde pasaron los últimos años, una amiga vió a Virginia "casi moribunda, en una cama de paja sin colchas, envuelta en el abrigo de Poe sobre sábanas y una alba cubrecama". Esa casita es ahora un museo, cuyo cuidador tiene un sueldo que habría evitado todo el dolor de la miseria que esa vivienda albergó... Se dice que allí escribió Poe "El Cuervo".

Virginia murió en 1847... Un año más tarde Poe escribió a George Eveleth una carta en que describe las agonías de esa época pero indica al mismo tiempo una explicación acerca de los más oscuros aspectos de su conducta. Eveleth le había preguntado: "¿Puede Ud. insinuarme cuál fue el mal terrible que causó las irregularidades tan profundamente lamentadas?"

Poe respondió: "Puedo hacer algo más que insinuar. El mal fue lo peor que puede caer sobre un hombre. Hace seis años una esposa a quien yo amé como ningún hombre amó antes, se rompió un vaso sanguíneo cantando. Desesperamos de su vida. Me despedí de ella para siempre y pasé por todas las agonías de su muerte. Se repuso parcialmente y me volvió la esperanza. Al fin del año el vaso reventó otra vez y pasé por la misma experiencia. Y otra vez un año más tarde. Y otra vez, y otra y otra a varios intervalos... Cada vez sentí las agonías de su muerte y en cada acceso la amé con mayor afecto y me así a su vida con desesperación más pertinaz. Pero mi constitución es muy sensible; soy nervioso en grado extremo. **Me volví loco con largos intervalos de horrible cordura.** Durante estos ataques de inconsciencia completa, bebí sólo Dios sabe cuánto y cuán frecuente. Naturalmente mis enemigos han explicado la locura por la bebida en vez de la bebida por la locura. Había en verdad abandonado toda esperanza de cura permanente cuando hallé una en LA MUERTE DE MI MUJER. Esta pude soportarla como hombre; lo que no podía soportar más sin pérdida total de la razón era ese horrible oscilar permanente entre la esperanza y la desesperación. Con la muerte de lo que fue mi vida recibí entonces una nueva, pero, "¡Dios mío, cuán melancólica existencia!"

A los 40 años de edad, y 20 meses después de escribir esta carta, murió Edgar Allan Poe en un hospital de Baltimore el 7 de octubre de 1849. La "nueva existencia" de que habló en su carta a Eveleth no había sido muy nueva; los cuatro jinetes del Apocalipsis de su vida estaban siempre con él cuando entregó su alma: el alcohol, el narcótico, la tuberculosis y la pobreza. **FRANCES ADAMS**

Ventana de la Moda

Por MADAME TOVARECH

PRESENTAMOS hoy un modelo de traje de dos piezas confeccionado en lana negra. Es el traje ideal para estar bien presentada a toda hora.

La chaquetita, más bien corta, no alcanza a cubrir las caderas, muy ajustada en la cintura por medio de pinzas que realzan el busto.

Mangas tres cuartos, pegadas en el hombro, terminan

con una vuelta pequeña. Cuello "smoking" y cuatro botones grandes para terminar.

Falda estrecha tipo lápiz, de cuatro costuras.

Guantes de gamuza y sombrero formado por un rodete y un fino velito en tono claro, en cualquiera de los infinitos tonos que pueden armonizar con el negro.

La cartera y los zapatos de charol dan el punto final a esta tenida elegantísima.

—¿Te duele la cabeza, Enrique? Cuando yo tengo un dolor de esos, me voy a casa y me distraigo con mi mujer. Se me pasa en seguida.

—¿Dónde vives, Carlos?

—Cómo va tu divorcio?

—Bien; pero no podemos llegar a un acuerdo con respecto a los hijos.

—¿Y por qué?

—Porque ninguno de los dos quiere cargar con ellos.

EN LA COMISARIA

—Qué iba a hacer con este cuchillo?

—Cortarle la lengua española a mi mujer.

—¿Y usted sabe qué pena tenía si la hubiese dejado sin lengua?

—Es que yo no la hubiera dejado sin lengua; ella, además, de la española, posee la italiana, pero al insultarme lo hace con la española.

Se descubre una misteriosa materia que no obedece a la Ley de Gravedad

Por el Dr. FERNANDO CASASBELLAS (De la Sociedad Científica de Chile)

(Exclusivo para LA NACION)

LA gravedad se convirtió en una "ley" durante el siglo XVII, cuando a Isaac Newton le cayó un fruto sobre su cabeza mientras reposaba a la sombra de un manzano. Este incidente trivial sugirió al genio que todos los cuerpos se atraen con fuerza mutua o atracción gravitacional. Así, dos bolas de plomo o de hierro, colgadas a cierta distancia, se atraen con una fuerza que es medida en DINAS o unidades de energía. Un hombre y una mujer se atraen más que por puro amor, pues la gravitación física ejerce sobre ellos su fuerza atractiva!

Ejemplos gigantescos los vemos en astronomía, entre cuerpos siderales suspendidos en el espacio. Así, la Tierra y la Luna extienden una a otra tentáculos de fuerza silenciosa e invisible que las mantiene girando eternamente sin separarse. Esta misma poderosa fuerza mantiene a la Tierra trasladándose alrededor del Sol por millones de años, con apenas variación de un segundo o de un centímetro.

Los hombres se enorgullecen de sus instrumentos de precisión. Pero veamos "verdadera" precisión: la órbita de la Tierra alrededor del Sol cubre un promedio de mil seiscientos millones de kilómetros cada año ¡Empero, no varía más de un centésimo de segundo por siglo! Todo meteoro, cometa, asteroide u otro astro en el espacio, se conforma a las reglas hasta el más pequeño decimal, lo que da a la astronomía el valor de una ciencia exacta, y permite predecir desde un observatorio el movimiento de estrellas mil millones de años-luz distantes.

La caída de los cuerpos, como la salida del Sol, no nos impresiona; ¡pero desde un punto de vista dramático, mucha de nuestra civilización es una lucha contra la ley de gravedad! Ningún vehículo puede moverse sin que lo propulse un motor poderoso, porque la gravedad tiende a anclarlo todo. La fricción es causada por la gravedad, necesitándose rodamientos y lubricantes para vencerla. Los cañones necesitan altos explosivos para lanzar el proyectil; pero aquí también actúa la gravedad para frenarlo y hacerlo caer al suelo en fracciones de segundo.

¿Para qué sirven los ascensores? Para evitar el duro trabajo de subir escaleras contra la gravedad. Los alpinistas dicen que desafían a las alturas, cuando, en verdad, están luchando contra la fuerza de arrastre del gran "G", que es el símbolo de la atracción de una gravedad a nivel del mar. En aeronáutica, cada kilómetro más alto, a mayor velocidad, es una lucha homérica contra ese temible "G" de inocente aspecto.

La fuerza de gravedad nos sujeta a la superficie terrestre. Sin ella, como lo demuestra el grabado, todo carecería de peso.

Hagamos notar que sin gravedad, seríamos lanzados fuera de la Tierra a un girar eterno. Le debemos gratitud, pero somos sus esclavos. Es nuestro carcelero que nos encadena a la Tierra. La idea básica de toda estación en el espacio es librarnos de la gravedad, haciendo fácil el cargamento de combustible en el viaje de los cohetes hacia otros mundos.

Esto se desprende de la regla básica de gravedad, que decrece en proporción al cuadrado de la distancia a la Tierra. Dicho más simplemente: cada vez que usted sube doble altura, se alivianа cuatro veces de la gravedad. Así, la gravedad disminuye rápidamente mientras ascendemos. Una estación bencinera, a más de 400 kilómetros de altura, se halla prácticamente flotante en el espacio, junto con los hombres que la tripulan.

Los pilotos de prueba de aviones cohetes en picada supersónica experimentan la sensación de "no poseer peso" cuando caen más rápidamente que la atracción de gravedad.

Cuando usted viaja en una mina profunda hacia el interior de nuestro planeta, su peso comienza a disminuir por la atracción hacia arriba de las altas montañas. A 3.600 kilómetros de profundidad, o sea, a medio camino del centro, un hombre de 100 kilos pesa 50. En el centro de la Tierra no pesaría nada, porque la masa terrestre lo tiraría por igual en todas direcciones.

Si un asteroide se acercara demasiado a la Tierra, aparte de otros resultados, su atracción de gravedad nos reduciría notablemente de peso, hasta el punto de poder saltar con facilidad a la terraza de un altísimo edificio.

Como la gravedad depende de la masa o volumen de materia de cada astro, su valor en la superficie varía en cada planeta. Si un hombre pesa 100 kilos sobre la Tierra, pesaría 17 kilos sobre la Luna, pues la gravedad de ésta es un sexto de la terrestre y le permitiría saltar 6 veces más alto, lanzar una piedra 6 veces más lejos o llevar una carga 6 veces más pesada. Con un rifle de guerra, la bala saldría fuera de la Luna, por la menor atracción que reina allí sobre los objetos. En cambio, sobre la Tierra, un cohete que escapara de ella, debería ser lanzado a 11 kilómetros por segundo, ¡o sea, 38 mil kilómetros por hora!

En Marte, nuestro hombre de 100 kilos, pesa menos de 40. Pero en Júpiter sube a 250 kilos. En ese gigante planeta, la fuerza de gravedad es tan potente, que el peso abrumador del cuerpo le fracturaría los huesos de los pies. Sin embargo, este peso es nada, comparado al que tendría sobre Cirius, estrella gigantesca y densísima, ¡dónde llegaría a pesar 5 mil toneladas!

Conocemos la gravedad, pero no sabemos qué es. Ella se comporta como un magnetismo no eléctrica que llena el Universo, concentrándose en los astros en proporción directa a sus masas. Mientras Newton la estimaba como una fuerza atractiva, irradiada entre dos o más cuerpos, Einstein, con su famosa Teoría de la Relatividad, le dio una interpretación genial. A la "fuerza irradiante", substituyó el "espacio curvo", donde los planetas siguen la eterna curva y giran en círculos y eclipses, sin que exista ninguna fuerza entre ellos.

Si la ciencia pudiera conquistar a la gravedad, mediante algún mecanismo que la anulara, todo dejaría de pesar sobre la Tierra: trenes, camiones y buques flotarían en el aire, y serían arrastrados sin esfuerzo. No sería problema viajar a otros mundos en aviones cargados de toneladas "sin peso". Hoy día es pura imaginación, pero la ciencia ya ha resuelto problemas tan penosos como obtener energía de los átomos y crear soles artificiales mediante bombas de hidrógeno.

Y, a este propósito, se acaba de descubrir una nueva partícula intra-atómica, un electrón sin peso, sin gravedad, denominado NEUTRINO.

¿Por qué el neutrino no tiene peso? ¿En qué forma anula la gravedad? Aquí puede residir la clave del enigma de la gravitación, que nos enseñaría a manipular esta fuerza todopoderosa, para gloria de la Humanidad.

Dr. F. C.

Actualidad Científica en los Estados Unidos

1.— EL AGUA DE COCO INYECTADA COMO ALIMENTO

CHICAGO.— Un nuevo método para suministrar alimento a los enfermos graves demasiado graves para poder comer es el empleo de agua de coco, que ofrece, como es sabido, sal fosfato, azúcar, magnesio, calcio, proteínas y potasio.

El doctor Ben Eiseman, de Denver, lo recomienda especialmente en las áreas remotas o bajo emergencias militares, cuando los abastecimientos de las soluciones más comunes de azúcar y sal han sido interrumpidas y no se pueden inyectar en las venas. Las posibilidades que ofrece el nuevo sistema se han comprobado en Bangkok y en la ciudad americana de Saint Louis.

Un total de 26 infusiones en las venas de 21 personas han sido aplicadas sin ninguna reacción desfavorable.

Aplicándose una estricta esterilización, no hay peligro de contagio microbiano o fungoso. El agua del coco se obtiene retirando el líquido a través de un tubo insertado en el ojo del coco. Luego el líquido se filtra para separar cualquier partícula de coco.

2 — LA HORMONA TIROIDEA Y EL CANCER DEL HIGADO

NUEVA BRUNSWICK.— Una extraña relación entre la hormona tiridea y alguna función sexual desconocida ha sido descubierta por el doctor James H. Leathem, endocrinólogo de la Universidad de Rutgers.

Más del 90 o|o de todos los ratones machos desarrolló cáncer en el hígado al recibir, con su alimentación, una mezcla química denominada 2-acetilaminofluorina, durante varios meses. Menos del 10 o|o de los ratones hembras desarrollaron cáncer bajo las mismas condiciones.

Tratando de descubrir la causa de esta diferencia entre sexos, el doctor Leathem extirpó las glándulas sexuales de ratonas y les dió inyecciones de hormona masculina. No obstante, menos del 10 o|o de los machos desarrollaron cáncer en el hígado.

Más tarde, el investigador descubrió que, agregando hormona tiroídea a la dieta, se aumenta la incidencia cancerosa en las ratones al mismo nivel de los ratones.

El doctor Leathem no sabe explicarse el porqué la hormona tiroídea tiene semejante efecto. Mientras tanto sigue investigando sobre las causas posibles.

3.— LA PENICILINA NO TIENE RIVAL ENTRE LOS ANTIBIOTICOS

CLEVELAND.— La penicilina, primer antibiótico o remedio-moho, como se le llamaba anteriormente, "permanece sin rival" como droga, y ello a pesar de los años de investigaciones y búsqueda de nuevos mejores antibióticos, ha declarado el famoso descubridor de la penicilina, doctor Sir Alexander Fleming durante una reunión científica auspiciada por la Academia Americana de Prácticas General, en esta ciudad.

En el futuro, predijo Fleming, los antibióticos se usarán más para acelerar el crecimiento del ganado que para fines médicos. El aire, el agua, la tierra y centenares de plantas ofrecen materiales antibióticos.

4.— DROGA SULFA REMODELADA QUE IMPIDE LA CEGUERA

SAINT LOUIS, EE. UU.— Los que padecen de la grave enfermedad llamada glaucoma, la cual, si no se trata, conduce a la ceguera, pueden contar ahora con una droga sulfa remodelada que anula tan seria amenaza. Así lo anuncia el doctor Bernard Becker, profesor de oftalmología de la Escuela de Medicina de la Universidad de Washington.

Hasta la fecha, los especialistas debieron recurrir a las intervenciones quirúrgicas o a las gotas que se aplican al ojo para reducir la altísima presión sanguínea dentro del ojo enfermo de glaucoma.

Ahora los médicos pueden frustrar la acción enceguecedora de esta enfermedad, recetando píldoras.

La nueva medicina se llama Diamox y es producida por los Laboratorios Lederle.

Hasta ahora el Dr. Becker ha empleado la droga, con eficacia, en 70 enfermos. Algunos de éstos la han tomado para reducir la presión en el ojo necesario antes de las operaciones que se imponían. Otros han podido evitar las operaciones tomando regularmente el nuevo producto Diamox. Estas píldoras mantienen indefinidamente baja la presión.

Se anticipa que en el futuro próximo el gran uso de esta droga por los enfermos de glaucoma responderá a la necesidad de controlar y detener la enfermedad, de modo que la siempre aventurada operación del ojo ya no será necesaria.

—Mamá, ¿es verdad que vos me compraste a mí en París?

—Sí, querido, ¿por qué?

—¡Muchas veces he pensado por qué no pagaste algunos pesos más y te elegías un hijo sin pecas!

—Sí; el ladrón me robó todo lo que tenía: reloj, cadena, llaves y todo.

—Pero, ¿no llevas siempre un revólver contigo?

—Sí, pero no me lo encontraron.

—Estoy desesperado, señor Fiscal. Si pierdo el juicio me vuelvo loco.

En una estación del ferrocarril

—¿No tiene usted más bultos que este baúl?

—Sí, señor; tengo este chichón en la cabeza, de un golpe.

CHARLAS DOMINICALES.—

RECORDANDO A TONADILLERAS Y BAILARINAS

Por N. YAÑEZ SILVA

La Argentinita

ESTA mujer está ya vieja, y vea usted el éxito que tiene.

—Nadie puede negar que estas "Alegrías", de Quinito Valverde, las baila en forma admirable.

—Ella es mayor que yo, no menos de quince años... ¿Acaso yo no puedo esperar un éxito así?

Este diálogo lo sostenía yo en un palco con otra gran bailarina española, Encarnación López, en el Teatro Municipal, hace años, en el momento en que La Argentina, terminaba de bailar, como número final, Las Alegrías, de Quinito Valverde, su danza de más fuerza. Me hablaba La Argentinita, la que tenía también otro número de baile en que estaba sencillamente magnífica, por su justeza, por su elegancia, por su riente originalidad, en el que se había hecho aplaudir, hacía poco, en el Teatro de La Comedia, "La Jota de Alcañiz".

¡Lo que era y ha sido siempre el teatro! Sitio de sorpresas, de cosas raras, a veces inexplicables. La Argentinita había venido a Santiago el año 1915, a La Comedia, y tuvo un éxito discreto, por su elegancia y su donaire. Volvió el año 19, al Teatro Santiago, acompañada de la Berutti, que hacía su número de tonadillas, y en realidad, nadie les hizo caso. A los muchos años, por una de esas casualidades que tiene la vida, un empresario la contrató para la Sala Pleyel, de París, y madura ya, con arrugas, pero poseedora de una técnica depurada en la danza típica española, alborotó a París, que antes no se había fijado en ella, pero que en esos momentos la descubría, y la lanzaba al mundo como vedette sin par. Y volvió ella a América, ya consagrada en la Sala Pleyel, y enloqueció a nuestro público, que también pareció descubrirla en aquella temporada del Municipal. Nadie se acordaba de los años 15 y 19, y para ese público, la morena de tez de rosa té nacía para el arte. No se dejaba ver en el camarín, para ocultar sus años. Y yo me acordaba haber almorzado una tarde con ella en la Quinta Normal, cuando venía casada con un señor Paz, en el momento en que había sido desdeñada en el Teatro Santiago, en compañía de la Berutti.

Estaba triste, esa tristeza de la artista que ha tenido un fracaso, tan honda, tan definitiva, tan deprimente, que no se parece a ningún dolor del mundo. Hablaba poco, soñaba, quizá, en lo que había de venir, tan bueno para ella, en los años de madurez, o, mejor dicho, de vejez.

Y aquella tarde en que La Argentinita hablaba del arte de la Argentina, hicimos recuerdos de las grandes tonadilleras que habían venido a Chile.

Nos mostró por primera vez el género aquella frescachona y bella de Resurrección Quijano, la que tenía gacho un párpado, que parecía hacernos guiños con sus ojos azules. Nos dijo con su voz fresca y grata lo que era la tonadilla, una cosa que empezó en Madrid por ser clásica, y terminó por acomodaticia a cada músico que componía aquello. Y se alza después, dentro del escenario de La Comedia, una mujer de extraordinaria figura muy típica, muy madrileña, muy castiza, como dicen por allá: Pastora Imperio. ¡Qué bien le va aquel nombre de teatro a las cualidades de esta mujer de ojos claros ardientes, que parecen quemarle la cara. Dos o tres días, muchos vivas y olés; pero, en suma, no gusta. Falta femineidad, es dura, altanera, y esto quita intimidad a su figura.

Y como contraste a ese exceso de prestancia, se asoma al escenario del mismo Comedia, una mujer de una violenta simpatía, atrayente por donde se la mire, morena, casi negra, de una sonrisa que es caricia para quien la vé: Paquita Escribano, allá por el año 17. Quedarán para siempre en los oídos de los espectadores, "Flor de té", y la canción "Agua que va río abajo".

No me acerco en seguida a ella, temiendo un fracaso. Dejo pasar la primera temporada, y soy amigo suyo a la segunda, y hasta le hago un largo reportaje. Tiene una voz afinadísima. La Goya, tan irónica y tan orgullosa, me dirá de ella, al año siguiente, "la cabezona"... Es verdad que Paquita tenía una cabeza un poco desproporcionada a su cuerpo menudo, pero como para mirar esa cabeza, había que pasar antes por ojos, boca y narices, que eran facciones repletas de simpatía, nadie se daba cuenta ni se dio, jamás, de que el porte de aquella cabeza era un poco grande. Debía ser una colega quien descubriese el relativo defecto...

PAQUITA ESCRIBANO

Paquita Escribano se consolaba de todas estas cosas, llenando el teatro todas las tardes y las noches.

Me llega el año 18 una carta de La Goya, en que me consultaba a qué teatro debía venir. Y yo le respondo: al teatro que era en ese entonces la catedral de la tonadilla y del baile. La Goya tiene una fineza de marfil, y un gusto exquisito para sus trajes, que hace resaltar su tipo borbónico. Es una excepción entre las actrices, porque viste muy bien en la calle, mejor acaso que en escena. Me da a elegir de su repertorio lo que a mí más me gusta para debutar. El día antes del debut, vamos a ver trabajar a Bührle al mismo Comedia, y se ríe ella a carcajadas con aquel tipo de "Los Copihues", que dice una sola frase: "Ña Mariquita, se soltó el chancho". El actor cómico chileno la dice ingenuamente, vestido con una mantita que apenas le llega al pecho. Conmueve La Goya con su "Gitanillo".

Raquel Meller

Después de varios años, se anuncia Raquel Meller para el Municipal. Aquella mujer menuda, intérprete admirable de tipos de la calle, apenas canta, casi no se le oye. Pero ¡qué expresión maravillosa! La había consagrado París, y aunque Gómez Carrillo, su marido, le había derrochado sus ahorros, en cambio le hizo un cartel entre sus amistades, como no lo ha tenido nadie. La veo afirmada en un bastidor del Municipal, haciendo con genio una muchacha de la calle.

Se anuncia después en La Comedia a una tonadillera desconocida. Se llena el teatro, como siempre. Sale ella. El público la oye en silencio, y se va la mitad de la concurrencia, sin hacer ruido. Al final de la segunda parte, sólo quedábamos en el teatro yo y el crítico Díaz Meza, de "El Mercurio". Ve ella la desolación, y se va... Tropieza, como una ciega, buscando la salida... No ve, porque sus ojos están llenos de lágrimas...

N. Y. S.

—Buen día, señor —dijo el muchacho, penetrando en la oficina del acaudalado comerciante— Vengo a saludarlo de parte de mi patrón y a decirle que desea pagarle la cuenta que le debe...

—Me alegro mucho...

—... pero no le es posible hacerlo.

A SOLA FIRMA
cómodas cuotas mensuales

REGALE LIBROS
a sus hijos

OFRECEMOS A UD. NUESTRA BIBLIOTECA:
INFANTIL MONTEIRO LOBATO
24 — VOLUMENES — 24
ENCUADERNADOS EN CARTONE DURO, CON SOBRECUBIERTAS EN COLORES Y SU MUEBLE BIBLIOTECA
Cuentos escritos especialmente para niños. Amenos, instructivos. Dentro de ellos se intercalan nociones de todas las asignaturas escolares: Geografía, Historia, Aritmética, Gramática, etc.
Títulos de los libros que componen esta interesante colección:

FANTASIA
1. Travesuras de Naricita.
2. Nuevas travesuras de Naricita.
ASTRONOMIA
3. Viaje al Cielo.
FLORA Y FAUNA
4. El genio del bosque.
ESTIMULOS DE LA VOLUNTAD
5. Las cacerías de Perucho.
HISTORIA PRIMITIVA DE AMERICA
6. Aventuras de Hans Staden.
HISTORIA DEL MUNDO
7. y 8. Historia del mundo para los niños (2 tomos).
EL SUEÑO DEL NIÑO FELIZ
9. Peter Pan: El niño que no quiso crecer.
GRAMATICA
10. El país de la gramática.
ARITMETICA
11. La aritmética de Emilia.
GEOGRAFIA
12. y 13. Geografía para los niños (2 tomos).
LA INTELIGENCIA HUMANA
14. Historia de las invenciones.
UNA OBRA UNIVERSAL
15. El Quijote de los niños.
UN ALARDE DE IMAGINACION
16. Memorias de Emilia.
GEOLOGIA AL ALCANCE DE TODOS
17. El pozo del vizconde.
FISICA Y QUIMICA SIN ESFUERZO
18. Las lecciones de doña Benita.
FOLKLORE
19. Cuentos de Tía Anastasia.
LOS PERSONAJES DEL MITO
20. El benteveo amarillo.
LA GRECIA ANTIGUA
21. El Minotauro.
CONSECUENCIA DEL TAMAÑO
22. La llave del tamaño.
LA CIENCIA Y LA VIDA
23. La Reforma de la Naturaleza y El espanto de las gentes.
LA SABIDURIA DE LOS SIGLOS
24. Las viejas fábulas.

Ofrecemos, además, en cómodas cuotas, colecciones de Filosofía, Pedagogía, Biografías, Cultura General, Derecho, Literatura en General y otras. Atendemos pedidos de provincias. Visítenos en nuestras oficinas de venta y exposición: AVENIDA GRAL. BULNES 103 Santiago
O remítanos con sus datos el CUPON AL PIE

Señores:
Editorial Losada Ltda.
Sírvanse enviarme sin compromiso de mi parte, precio y condiciones de pago de la Biblioteca Infantil MONTEIRO LOBATO.
Nombre ... ...
Dirección ... ...
Localidad .. .. Tel. .. ...
LN

EDITORIAL LOSADA Ltda.
Avda. General Bulnes 103, Santiago — Teléfono 86320

LIBROS DE EXITO

LOS DEMONIOS DEL LOUDUN.— A. Huxley
LA REBELION DEL ASIA.— Tibor Mende
LA TRAICION DE LOS TECNICOS.— Laherrere
EL ELEGIDO.— Thomas Mann
LAS CRUZADAS.— H. Belloc
LOS DUKAY.— Zilahy Lajos
MI PATRIA FUE SU MUSICA.— M. L. de Guevara
COMEDIAS ESCOGIDAS.— E. Jardiel Poncela
DRAMAS DEL MAR Y LA AVENTURA.— E. O'Neill
TRATADOS FILOSOFICOS.— F. Nietzsche
CAZADORES DE MICROBIOS.— P. de Kruif
EL NILO CRECE.— Agne Hamrin
FILOSOFIA YOGA.— Vivekananda
PARA APRENDER DIBUJO TECNICO.— 200 ilustraciones
TORNERO MECANICO.— Berck. 600 páginas

Reembolsos rápidos a provincias, sin recargo

Librería HERMES
AVDA. B. O'HIGGINS 727
Entre San Antonio y Mac Iver

Lo curioso y lo divertido que acontece en el mundo

DESPUES del rey, el personaje más importante de la corte de Siam (hoy Thailandia), es el elefante blanco, el cual precede en categoría al príncipe heredero.

—oOo—

Las personas que trabajan con el cerebro alcanzan una edad relativamente avanzada. Tomando como base de cálculo seiscientos personajes eminentes de ambos sexos, se ha visto que la duración media de vida fue de 68 años.

—oOo—

La población de París consume anualmente en su alimentación cerca de cincuenta mil caballos.

—oOo—

En castellano son frecuentes los casos de traducción eufónica de palabras extranjeras que se han hecho sin reparo ninguno por su significado.

"Key West" (Llave del Oeste), se ha traducido: Cayo hueso. "Cape Horn" (Cabo de Asta): Cabo de Hornos, y, finalmente, al "Canal de la Manche" (Canal de la Manga), llaman en español, Canal de la Mancha.

—oOo—

Es un hecho extraño el de que los africanos no estornudan nunca ni sus descendientes tampoco, si son de pura sangre, aúnque vivan en cualquiera otra parte del mundo.

—oOo—

En los casamientos judíos, la novia se coloca a la derecha del novio, mientras que en todos los demás pueblos del mundo su puesto es la izquierda.

—oOo—

Cuando un perro japonés ladra de noche, perturbando el sueño de los vecinos, la ley japonesa concede el derecho de llevar arrestado a su dueño, y si éste persiste en tener el perro en su casa se le condena a trabajar durante varias semanas a beneficio de los que no pudieron dormir por causa de los ladridos.

—oOo—

Con todo lo que se ha explorado, existe todavía en el mundo una extensión de 19 millones de millas donde el hombre no ha penetrado.

—oOo—

Cualquier hombre que no sea nadador puede sostenerse en la superficie del agua salada sin mover los brazos ni los pies, siempre que tenga la suficiente serenidad para echar la cabeza para atrás y dejar que el cuerpo tome la posición que quiera.

—oOo—

En tiempos del zar, la mujer rusa que no se casaba permanecía hasta el día de su muerte sujeta a la autoridad absoluta de su padre o pariente más cercano.

—oOo—

Rousseau afirmaba ser tan imposible que el mundo sea fruto de la casualidad, como lo sería el que lanzando en una plaza un gran número de tipos (tipográficos), se dispusieran en tal orden que formaran la Eneida.

—oOo—

Un diario original es el que el Gobierno canadiense hace imprimir para los habitantes de las islas de la Magdalena, situadas en el golfo de San Lorenzo, cuyas islas quedan bloqueadas y aisladas del mundo durante el invierno por los témpanos de hielo y por los temporales.

La originalidad del periódico consiste en que está escrito en francés del siglo XVII, que es el que hablan los habitantes de la isla.

—oOo—

Montesquieu dice haber oído muchas veces deplorar "la ceguedad del consejo de Francisco I, que rechazó a Colón, que le proponía las Indias"; siendo que, según es sabido, América fue descubierta dos años antes de que Francisco I naciera.

—oOo—

Hasta 1913 hubo establecimientos de mala fama en San Francisco de California, que igualaban en vicio y en depravación a los cabarets del bajo mundo de 1850. En uno de ellos, una taberna llamada "La Morgue", la Policía llegó a arrestar en un año 27 personas por noche.

—Oiga "mijita"... ¿Y cómo hace después para sacarse el barro de entre las arrugas?

Aspectos de la pampa salitrera: en Oficina "Pedro de Valdivia"

Por GUILLERMO BERNDT VIVANCO

PARA el que visite el Norte Grande y conozca sus principales centros industriales, quedará como resultado en su mente un recuerdo imborrable. Grandiosas son las impresiones que recibe y magníficas las maravillas que observa al recorrer las modernas Oficinas Salitreras situadas unos cien kilómetros al interior de Antofagasta: "Pedro de Valdivia" y "María Elena"; una distancia aproximada de 10 kilómetros las separa. La organización, el funcionamiento de sus plantas de elaboración, como de sus diversos departamentos técnicos y generales, sistemas de trabajo, etc., es idéntico en ambas Oficinas.

De dichos aspectos, cada uno de los cuales tiene capital importancia, me preocuparé en estas líneas, que emergen desde el fondo de mi espíritu y al calor del recuerdo de los años lejanos de mi juventud vividos plenamente en el corazón de la pampa. Recuerdos indelebles quedan en el alma. En esa región del salitre, junto al esforzado luchador capté y aprendí a trabajar en la elaboración de esta fuente de riqueza, baluarte de nuestra economía nacional.

Antes de ocuparnos de la planta, demos una mirada a la Oficina, a sus campamentos y lugares de esparcimiento de que dispone para sus empleados y obreros. Grata impresión recibe el visitante al recorrer sus amplias avenidas, en las que no faltan los árboles, jardines y flores; y donde se respira el perfume de nuestras hermosas flores existe encanto, amor y poesía.

Admiración produce el orden y aseo esmerado que se advierte en todas partes, y la belleza que presentan algunos sitios, como la Plaza y las piscinas, de tales atractivos, que para el que llega por vez primera no se imaginó jamás de encontrarlos en pleno corazón de la pampa.

SU CONSTRUCCION Y CAMPAMENTOS

El campamento para los empleados puede compararse a uno de los mejores barrios residenciales de la capital, por su hermosura panorámica y las comodidades de que están dotadas sus casas, de tipo moderno y que tienen en la parte frontal un pequeño jardín, los que ponen un ambiente de colorido en el medio pampino.

La población a que nos referimos se le designaba, en los tiempos de la construcción de la Oficina, con el nombre de "Campamento Americano", debido a que en esos años la mayoría de los jefes y empleados eran de procedencia americana. En la actualidad hay quienes aún lo mencionan por ese nombre. Con el transcurso de los años, el elemento extranjero fue reemplazado por ingenieros y empleados chilenos. La experiencia vino a demostrar que ellos eran tan capacitados como sus antecesores, dando resultados más halagadores en el manejo del material humano.

Hoy en día son muy pocos los extranjeros que permanecen en estas Oficinas y que han echado raíces en el corazón de la pampa. También entre el elemento chileno existen "veteranos pampinos", empleados y operarios, los que desde los lejanos años en que se empezó a construir la planta de elaboración, formaron sus hogares y tuvieron sus hijos. Algunos, acogidos a un merecido descanso, ya no trabajan, pero lo hacen ahora sus descendientes, quiénes han continuado el ejemplo de sus padres. Forman una sola familia en la Oficina, en donde viven acostumbrados a la existencia pampina, están encariñados con el desierto. Si por algún tiempo se alejan, vuelven nuevamente; es que la pampa los atrae como un imán; desean dejar sus huesos en las tierras que tanto quisieron.

Igual situación ocurre con algunos jefes de las salitreras, los que después de viajar por Estados Unidos de Norte América y por Europa, regresan a asumir sus puestos para seguir laborando como en los mejores años de su juventud. Así es la pampa para muchos de los que en ella han vivido y trabajado de sol a sol. Es que la región del salitre tiene sus encantos, sus atractivos, que los hace acostumbrarse en forma tal, que cuando visitan alguna ciudad no se "aclimatan" y experimentan la nostalgia de algo que forma parte de sus propias vidas: la Oficina.

La Compañía destina las casas de este campamento entre los jefes y empleados de mayor jerarquía, considerando el puesto y el sueldo que perciben en las faenas. Intensa vida social se hace entre las familias que habitan en este campamento, reuniéndose con frecuencia para jugar canasta, bridge, etc. Mensualmente, y como algo tradicional en estas Oficinas, se efectúan en el Club de Empleados dinner-dancing. En estas fiestas de camaradería los hombres visten de etiqueta y las damas asisten ataviadas con sus mejores galas. De intensa alegría son estas reuniones en las cuáles no falta nuestro baile típico nacional.

El campamento destinado para los obreros que laboran en la industria recibe el nombre de "Campamento Chileno", desde la construcción de la Oficina. En él vive el personal casado con sus familiares. Sus casitas son cómodas y no demandan costo alguno para sus moradores. La empresa les proporciona luz y agua gratis. Los operarios solteros disponen de alojamientos denominados "Pasajes".

El número de obreros que en la actualidad trabaja en la Oficina, asciende a 4.600 y los empleados suman 850. A estas cifras hay que agregar los familiares y la "población flotante", agregados y comerciantes, etc., lo que arroja un total de veinte mil almas.

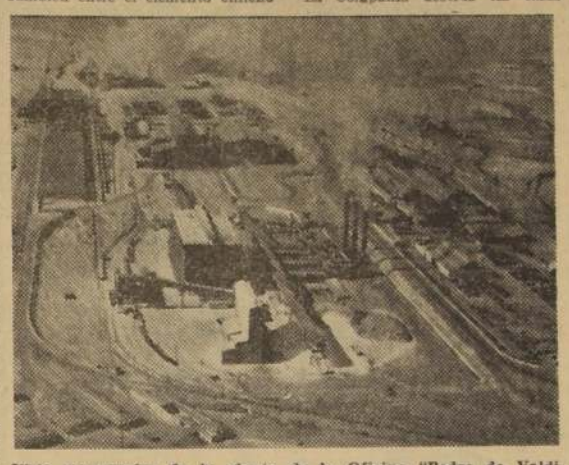

Vista panorámica de la planta de la Oficina "Pedro de Valdivia", construida por el ingeniero don Pablo Kruger, cuyo fallecimiento es una pérdida enorme para la industria del salitre.

DEPARTAMENTO DE BIENESTAR Y SU ROL

Tiene a su cargo la designación de las casas y las habitaciones para el personal casado y soltero, tanto empleados como obreros, que trabajan en las faenas, como igualmente del orden, aseo y ornato general de las diversas dependencias de la Oficina.

Atención preferente de la Compañía es lo que se refiere a los deportes, para cuyo objeto cuenta con una sección especial que dirige estos servicios. Igualmente, hay que destacar el interés de la empresa por elevar el nivel cultural de sus obreros. A fin de cumplir con este importante objetivo, la Administración mantiene durante todo el curso del año, un curso de perfeccionamiento, con el objeto de que el personal de operarios que lo desean, puedan ampliar sus conocimientos en la especialidad que cada cuál ejerce dentro de la industria. Profesores de este curso son empleados de reconocida competencia, designados por el Administrador.

Los Aniversarios Patrios despiertan entusiasmo entre los pobladores de la pampa y los jefes se esmeran por que nuestras efemérides sean celebradas dignamente. En los programas que se confeccionan para este fin se consideran hasta los más mínimos detalles para su mejor lucimiento. Se organizan desfiles en los que toman parte todas las instituciones deportivas, escuelas, brigadas de scouts, etc., encabezados por una banda, las que nunca faltan en los centros industriales. Las tradicionales ramadas con sus cuecas y tonadas ponen una nota de alegría en el ambiente. El pampino es alegre y hay que reconocer que en la misma firma, que es bueno y "sufrido" para la "pega", es también bueno para la fiesta.

SISTEMA DE TRABAJO Y DIVERSAS DEPENDENCIAS

Para poder apreciar en su justo valor la forma como vive y trabaja el infatigable luchador de nuestras pampas, hay que vivir en contacto con éllos, visitar sus hogares, etc., y así podremos ver y admirar como ese roto tan nuestro, fiel exponente de la pujanza de la raza y en la soledad del desierto, cara al sol, extrae de las entrañas de la tierra el caliche, para convertirlo mediante el proceso de la elaboración en el oro blanco, uno de los pilares en que descansa nuestra economía nacional.

El trabajo mismo que ejecutan los empleados y obreros se efectúa en turnos de 8 horas cada uno, a cargo de un jefe de turno o de guardia. La Oficina cuenta con dos importantísimos departamentos técnicos, a saber: La Mina y La Planta de Elaboración. Estos departamentos se subdividen en secciones, cada una bajo las inmediatas órdenes de un jefe, que por lo general es un Ingeniero. Es realmente admirable la perfecta organización que se observa en las diversas fases del trabajo. Todo funciona con la precisión de un reloj. Anexa a la planta está la "Casa de Yodo" y un moderno Laboratorio.

Para formarse una idea del proceso de elaboración del salitre, hay que trasladarse a la Mina: allí se inicia, transportándose el caliche en carros especiales a la planta denominada "Molinos" y en donde el material es volcado a unas enormes "Chancadoras" que lo muelen hasta dejarlo convertido en finísimo polvo. Después este polvo es conducido por un sistema de correa transportadora a la planta "Filtros", que como su nombre lo indica, filtra purificando el polvo. Desempeña así un papel semejante al de los riñones en el organismo humano. Una vez que se ha separado el material "fino" de la llamada "borra", que es arrojada a la pampa, pasa a la sección denominada "Percolación", donde es tratado por un sistema de ácidos. Después de seguir el procedimiento por otras secciones es llevado por último a la planta "Granuladora", listo para ser ensacado y embarcado por Tocopilla al exterior.

La producción mensual de salitre que se elabora funcionando la planta normalmente, es de un término medio de 60.000 toneladas.

Además de los departamentos técnicos ya nombrados, la Oficina dispone de departamentos generales, como ser: Contabilidad, Oficinas de la Administración, Bienestar, etc. En la población funciona una escuela para niños y niñas, canchas de deportes, biblioteca, club de empleados, hospital, una capilla, retén de carabineros, oficina de correos y telégrafos, pulpería, un magnífico teatro, local para el sindicato, un mercado libre, etc.

La construcción de la Oficina "Pedro de Valdivia" constituye una de las más importantes realizaciones de la industria salitrera, por su capacidad de producción, y por el hecho de que en ella se aplicaron las experiencias obtenidas en la Oficina "María Elena".

Las plantas mecanizadas de estas Oficinas, cuyas obras de construcción fueron dirigidas por el Ingeniero don Pablo Kruger, son un monumento vivo, que quedarán para la posteridad. En ambas la capacidad extraordinaria y el genio creador de "don Pablo" dejaron su huella imperecedera. El constructor de estas dos importantes usinas hizo de Chile su segunda patria, y estaba encariñado con la pampa, en donde deja lazos de hondo afecto y eterna gratitud en los corazones y en el alma de los muchísimos pampinos que trabajaron junto a él.

El señor Kruger fue hasta el día de su fallecimiento, el 9 de junio, director de la Compañía Salitrera Anglo-Lautaro. Ocupó los más altos cargos en la industria del salitre.

Santiago, 20 de junio de 1954.

G. B.

—O él o yo. Así no podemos continuar.

LA CONDESA...

(DE LA PRIMERA PAGINA)

solícitos brazos le cogieron y depositaron —casi con maternal cuidado— en un rincón, en donde se procedió a amarrarle tan concienzudamente como si hubiese sido un paquete de billetes.

—Lindo trabajo, compañero —dijo una vocecilla de entre las sombras—. Ahora, manos a la obra, que el tiempo apremia.

Un ligerísimo ruido, como de soplete, venía a interrumpir el absoluto silencio que reinaba ahora en las bóvedas del International Bank, cortado ahora por una voz más recia.

—No sean tontos, compañeros; perdiendo el tiempo con estos métodos anticuados. A ver, déjenme a mí.

Ahora era una mano enguantada que a la luz de una linterna sorda movía las combinaciones de la gigantesca puerta. Pasaban los minutos y carraspeos de despecho se hacían oír, hasta que se escuchó un insignificante click, que por cierto no escapó a los entrenados oídos de los que ahí esperaban. Un segundo y un tercero siguieron y, manipulando las diversas y complicadas palancas, la puerta de acero empezó a moverse lentamente. Como sombras nacidas de las sombras, todos se precipitaron al recinto interior, en donde se amontonaban joyas, billetes de banco, títulos fácilmente negociables: en una palabra: todas las riquezas del mundo.

Entre sofocados gritillos de codicia fueron llenando sacos, traídos especialmente, con valores que —era difícil precisarlo— posiblemente llegaban a los millones de dólares: ¡El robo más gigantesco de la historia del mundo!

—Esto ha salido a pedir de boca: ¡Este Miller es más vivo que el demonio en persona —susurró con satisfacción Jim, El Boxeador, cuando todas las luces se encendieron, encandilando al selecto grupito. Frente a éllos estaban, bueno, entre otros, el señor Miller, pero ahora con una Thompson debajo del brazo, mientras encendía un cigarrillo.

Estaba también —oh, vergüenza de las vergüenzas— la Condesa; pero muy sobria y despierta. Estaban, también, el prefecto en persona, y más de 20 agentes uniformados y de civil.

—No, no —dijo Miller, moviendo como con lástima la cabeza—. Ustedes, compañeros, jamás llegarán a conocer su oficio. Miren que emplear simples sopletes en la era de la bomba atómica.

Los otros le miraban con odio en los ojos, pero con las manos muy en alto.

—Maldito soplón —dijo por fin Jim—; ya me las pagarás.

—¡A callar todos! —bramó un sargento gordo que sudaba a mares—. ¡A callar!

—Oiga, Miller —dijo el prefecto, decepcionado—, aquí no hay más que pesca menor; y yo que esperaba coger al cabecilla.

—Pues, patrón; ahí lo tiene —dijo Miller, señalando con el pitillo al gerente, que yacía al lado del contador Chalmers.

El prefecto se volvió furioso hacia él:

—Mire, comisario Miller: muchas locuras le he perdonado, pero ésta no, ¿me oye? ¡Esta no! ¿Es que se imagina que puede burlarse de mí, eh?

Miller dejó pasar el torrente de palabras, buen conocedor que era de su superior, mirando filosóficamente hacia el techo de la bóveda. Cuando el prefecto hubo de interrumpirse, por hallarse falto de aliento, dijo flemáticamente:

—¡Este es su hombre!

En este preciso instante el muy respetable gerente se levantó de un salto, y, empuñando un Colt del 39, gritó:

—Tienes razón, hijo de mala madre. Pero no me van a coger así como así, no más. ¡Quietos todos y arriba las manos!

Todos obedecieron en silencio, porque lo que es un Colt en manos de un criminal, no deja de ser un argumento convincente. Pero, cosa curiosa, mientras todos —excepción hecha de Miller, se entiende— miraban más o menos atontados al gerente, la Condesa parecía que iba a sufrir un desmayo. En efecto, se balanceó pesadamente, como en busca de apoyo, luego, bueno luego, de su linda manita partió una lengua de fuego y el gerente cayó al suelo, lanzando una maldición de calibre aun más grueso que el Colt que esgrimía.

—Gracias, Mary —dijo Miller, sencillamente.

La Condesa contestó:

—No hay por qué.

Y nada más; pero la mirada que acompañó sus palabras fué mucho, pero mucho más elocuente.

—Todo fué muy sencillo; mucho más, desde luego, que obtener un aumento de sueldo —dijo Miller en la sala del prefecto, luego de cerrar la puerta forrada en color púrpura—. Un amigo de Scotland Yard me comunicó, no hace mucho, que venía en viaje a Nueva York el famoso Miller, Eugene Miller, alias el Lord Fitherfield, alias el Barón de Schlachtenhagen, alias...

—Ahórrese los detalles —gruñó el prefecto, añadiendo, después de una corta pausa—: En lo que atañe al aumento de sueldo, pienso que tal vez se pueda hacer algo, Comisario Primero.

—Gracias —dijo Miller—, que buena falta me harán unos dólares más, ahora que pienso casarme muy pronto. Bueno, como estaba diciendo: Miller era un maestro en disfraces, pero así y todo logré echarle el guante antes de que pisara tierra. Luego... en fin, luego, cantó todo y de plano. Claro está que tuve que aplicarle mi tratamiento particular.

A esta altura, una tosecilla ahogada del prefecto le interrumpió.

—Por otra parte, los robos que se venían efectuando en todas las ciudades importantes indicaban a las claras que el centro estaba aquí y que había alguien que dirigía los hilos de esta vasta organización del crimen. Como usted, señor prefecto, me había concedido amplia libertad de acción...

—No tanta, no tanta, Miller —exclamó el prefecto.

—Yo coloqué a la Condesa, es decir, a Mary Hunter, del Departamento Confidencial, en el bar de Jim, no porque yo creyera en un principio que era un lugar importante, sino porque se trataba simplemente de un sitio estratégico. Por los informes que ella me proporcionó logré deducir que era Levinsky, el cojo, el jefe de la banda, quien jamás se había puesto en evidencia. Levinsky iba a trabajar en combinación con Miller, especialista en cajas fuertes. Era tan hábil este caballero, que hizo raptar la misma noche en que iban a dar el golpe al gerente del International, disfrazándose él a su vez. Como habían estudiado detenidamente todas las costumbres de Chalmers, el cajero general, no le fué difícil saber que éste era muy miope y tardo de oído, de suerte que el engaño resultó facilísimo. Yo podía haber detenido a Levinsky antes, pero era menester cogerle con las manos en la masa, porque de otra forma se nos habría escurrido una vez más.

* * *

—Bueno, lo demás ya lo saben ustedes, ¿verdad?

—Sí, lo sabemos —dijo el prefecto—. Sólo me gustaría saber por qué en su lista de gastos figuran 15 dólares por un ramo de orquídeas. ¿No habrá querido mandárselas a Levinsky, supongo, eh?

A esta altura de la conversación, Miller perdió lamentablemente su habitual aplomo, y hasta —según dicen las malas lenguas—, se puso colorado, mirando de soslayo a Mary Hunter, quien, por su parte, estaba sumamente ocupada haciendo notas.

Carraspeó y tosió estruendosamente el prefecto, y dijo:

—Señorita Hunter, ¿le interesaría un ascenso? Creo que se lo merece...

Mary miró al prefecto; después a Miller; abrió su boquita, en forma de cereza madura, sonrió, suspiró y guardó silencio. El prefecto tosió una vez más —algunos mal hablados afirman que sufría ese día de una bronquitis casi crónica—, se levantó y se marchó discretamente.

Miller, una vez que hubo quedado a solas con Mary, tosió a su vez.

—Hay una verdadera epidemia de tos en esta oficina —dijo, como casualmente, Mary—. En cuanto al ascenso, creo que lo voy a aceptar, ¿qué le parece?

Miller nada dijo; pero, de repente, y en forma absolutamente oficiosa y perfectamente escandalosa, tomó a la joven en sus brazos, estampó un larguísimo beso en sus apetitosos labios, y murmuró después:

—El único ascenso que vas a aceptar es el convertirte en la señora de Miller, ¿entiendes?

A lo cual, ella, con una docilidad muy desacostumbrada, dijo:

—Como tú quieras, viejo pirata.

El resto de la conversación se perdió por razones que ignora-

S. R.

OPTICA AHUMADA
ATENDIDA POR
A. ROTTER
40 AÑOS AL SERVICIO DEL PUBLICO
ROTTER Y KRAUSS LTDA.
AHUMADA 262

Reseña sobre recientes libros norteamericanos

TERROR AND PROGREES-USSR: Some Sources of Change and Stability in the Soviet Dictatorship. (TERROR Y PROGRESO-URSS: Algunas fuentes de cambio y estabilidad en la Dictadura Soviética).— Por Barrington Moore Jr. Cambridge: Harvard University Press.

Al igual que la mayoría de nosotros, Barrington Moore, profesor en Harvard, siente fascinación ante el problema sobre lo que pueda suceder luego en la Unión Soviética; pero, a diferencia de muchos escritores, le preocupa menos el hacer predicciones exactas que el indicar posibilidades. Las dos posibilidades más frecuentemente sugeridas (ya sea el colapso del régimen actual o su continuidad con cambios relativamente pequeños) representan, en la opinión del profesor Moore, los extremos de la escala. Estima que el futuro se encuentra en algún punto entre esos dos extremos, y son estas posibilidades intermedias las que él quiere hacer resaltar.

Llega Moore a la conclusión que "si la paz continuare durante una década, o más, las fuerzas racionalistas, o las tradicionalistas, en la sociedad soviética, o alguna combinación inestable de ambas, podrían realizar su obra de erosión del edificio totalitario soviético". Esa parece ser, en esencia, la misma conclusión a que llegó hace algunos años George Kenna, ex Embajador de los Estados Unidos en Rusia.

—o—

PEOPLE'S PADRE (El Padre del Pueblo), por Emmett McLoughlin. Boston: The Beacon Press.

Esta es la autobiografía cálida de un hombre cuyo deseo más ardiente era llevar la salud, la esperanza y la finalidad de vivir a los demás. Sacerdote católico durante 14 años, dejó la Iglesia para consagrar todo su tiempo a los enfermos y los pobres. Trabajó en la peor zona social de los Estados Unidos. Fue un cruzado por la construcción de un gran hospital en Arizona y es actualmente el Superintendente de ese hospital. Inició la primera escuela inter-racial de enfermeras. Organizó una campaña para la eliminación de los barrios bajos, reunió fondos para tres importantes proyectos de construcción de viviendas...

Soportó la calumnia, los ataques, las habladurías, para luchar por lo que él sabía que era justo y bueno.

—o—

THE FAULKNER READER (El Lector de Faulkner), con un prólogo del autor. Random House.

Una magnífica antología que contiene una novela completa —"The Sound and the Fury"— considerados por muchos críticos como la mejor realización de Faulkner—; tres novelas cortas; nueve cuentos cortos; su famoso discurso pronunciado con ocasión del Premio Nobel; un prólogo escrito especialmente para esta colección, en el cual Faulkner expone por primera vez su credo como escritor.

NEW LETTERS OF BERLIOZ, 1830-1868 (Nuevas Cartas de Berlioz, 1830-1868), con introducción, notas y traducción al inglés por Jacques Barzun. Nueva York: Columbia University Press.

Colección de cartas hasta ahora inéditas de Héctor Berlioz. Las cartas están impresas en francés en una página, y en la página opuesta aparece una traducción muy cuidadosa al inglés, por Jacques Barzun, profesor de Historia de la Universidad de Columbia y autor de dos volúmenes sobre la vida del compositor. Esto proporciona una oportunidad al lector que conoce ambos idiomas, para apreciar el uso muy individual de las palabras y frases por parte de Berlioz.

No es necesario ser músico para disfrutar con este libro. Cualquiera persona que anhele conocer íntimamente el carácter de un gran hombre y la obra de un gran talento hallará plena utilidad en este libro.

HORACE GREELEY. Nineteenth-Century Crusader. (Horace Greeley, Cruzado del Siglo XIX).— Filadelfia. Imprenta de la Universidad de Pennsylvania.

Esta obra, escrita por un profesor de Historia de la Universidad de Rochester, es la más reciente de una larga serie de biografías que tratan de explicar a este progresista social y fijar su lugar en la historia de los Estados Unidos. Es una de las mejores biografías de cualquier personaje público en este período medio de la historia de los Estados Unidos.

La obra no explica el todo de Greeley —y ello bien requeriría de un psiquiatra, e incluso éste podría sentirse perplejo—, pero sí discierne a través de las vaguedades y las contradicciones y las paradojas, fijando un cuadro básico.

Van Deusen, el autor, no se deja conquistar enteramente por Greeley; está dispuesto a señalar una y otra vez que Greeley dijo más bien más que lo que pensaba. Tampoco se deja engañar por Greeley, ya sea por toda la excentricidad de este personaje —a veces ostentosamente cultivada— ni por toda su vanidad y egoísmo e histéricas reacciones a la crisis. Van Deusen es juicioso, es calmado, es paciente y lo contempla todo con buen humor. Sabe que, en cierta forma curiosa, Greeley llegó a ser más de lo que él es realmente, y aprecia también lo que Greeley simbolizaba.

JAMES BURNHAM, ENSAYISTA NORTEAMERICANO

Por JULIO C. JOBET

EN LOS comienzos de la segunda guerra mundial apareció una obra notable por el análisis frío, desprejuiciado e implacable de los hechos y las realidades de la sociedad actual: "La revolución de los directores". En sus páginas se expone la teoría de una nueva organización económica, después de comprobar que vivimos una revolución en donde la sociedad capitalista va siendo reemplazada por la "sociedad de los directores" (managers). En el mundo de hoy se muestra una tendencia proclamando el advenimiento de una nueva época en la que al capitalismo en decadencia y al socialismo económico y político en constante transformación, seguirá un "gobierno de directores", que no es una burocracia estatal, sino la primacía de un nuevo tipo de conductores del pueblo, amalgama feliz del político y del técnico. El autor era un norteamericano, de formación marxista, pero ajeno a cualquiera cadena doctrinaria: James Burnham. Para escribir su libro se despojó de todo prejuicio teórico o político, enfocando la existencia social con una actitud exclusivamente científica.

A fines del mismo conflicto, en 1945, salió a luz en traducción castellana un nuevo libro suyo: "Los Maquiavelistas". En él lleva a cabo un serio y original análisis de diversas doctrinas políticas: de las del Dante, formuladas en su tratado "De Monarchia"; de la filosofía política de Maquiavelo, desarrollada como ciencia del poder y cuyo objetivo primordial e inmediato era la unificación nacional de Italia; de Gaetano Mosca y su teoría de la clase gobernante; de las reflexiones sobre el mito y la violencia de Georges Sorel; de los límites de la democracia estudiados por Robert Michels, y de Vilfredo Pareto y su análisis de la naturaleza de la acción social. Este libro-ensayo está escrito con gran desenvoltura y suministra valiosas informaciones sobre grandes sociólogos. Por ejemplo, el capítulo dedicado a Robert Michels, vigoroso pensador alemán, es de gran interés. En su obra "Sociología de los partidos políticos en la democracia moderna" se plantea la cuestión siguiente: ¿en qué forma está afectada la realización de la democracia por las tendencias inherentes a la organización social? Michels llega a la conclusión de que el ideal democrático de la autonomía es imposible. Sean cuales fueren los cambios sociales y en las relaciones económicas, y lo mismo en un régimen donde impere la propiedad privada como en otro donde sólo exista la propiedad socializada, la organización subsistirá, y mediante ella se perpetuará la autoridad oligárquica. Es lo que llama Michels "la ley de hierro de la oligarquía". La sociedad no puede existir sin una clase "dominante" o "política", y la clase gobernante, aunque sus elementos están sujetos a una renovación parcial frecuente, constituye el único factor de eficacia durable en la historia de la evolución humana. El Gobierno, o el Estado, no puede ser otra cosa que la organización de una minoría. La masa nunca gobernará excepto in abstracto. La oligarquía siempre sobrevivirá y sólo es posible limitarla o restringirla. La lucha por la democracia, entonces, es la lucha por reducir al mínimo las tendencias autocráticas que subsistirán.

En la última parte de su ensayo, Burnham lleva a efecto un esclarecimiento serio de los postulados más importantes del maquiavelismo, como tradición particular del pensamiento político, y los aplicar al estudio del período histórico actual. En seguida, desentraña el significado de la democracia y la posibilidad de una política científica. Entre sus numerosas reflexiones de todo orden me parece muy precisa una sobre el bonapartismo. Burnham dice que el bonapartismo no es una simple dictadura militar: "no es el despotismo tradicional hereditario o por derecho divino de las monarquías absolutas; tampoco es el gobierno oligárquico de una casta hereditaria determinada. El bonapartismo maduro es un despotismo popular y democrático fundado en la doctrina democrática y, cuando menos en sus comienzos, encerrado dentro de formas democráticas. Si el bonapartismo, en los hechos más bien que en la teoría, niega la democracia, lo hace llevándola a su último término".

En 1947 apareció, en Francia, su libro "Pour la domination mondiale", en la colección "Liberté de l'esprit", dirigida por el escritor y periodista Raymond Aron (en la misma colección había sido impresa meses antes su primera obra: "L'ère des organisateurs", con prefacio de León Blum, iniciándose la divulgación del interesante ensayista en los medios intelectuales y políticos galos). Es éste un estudio, verificado con la lucidez típica de Burnham, acerca de la tercera guerra mundial comenzada, según él, en abril de 1944 con la insurrección del Elas, sección militar del grupo político griego Eam, alianza heterógenea de diversas agrupaciones, pero dominada y dirigida por los comunistas, y, por lo tanto, dependiente de su cuartel general supremo en Moscú. La insurrección citada fue una escaramuza entre la URSS, representante del comunismo internacional, y el Imperio Británico. Es cierto que la guerra duró un año más desde aquel incidente y los protagonistas eran aliados; pero, en 1945, fue vencido el Japón, y la URSS., que entró al final, ocupó la Manchuria y parte de China del Norte. Los ejércitos comunistas del gobierno del Yenan, armados por la URSS., se apoderaron de China venciendo a los ejércitos de Chunking, armados por los EE. UU. Así como la segunda guerra mundial empezó con las batallas de Etiopía, China y España, en 1935-36, la tercera guerra mundial se ha desencadenado con los incidentes de Grecia y China, a los que se han agregado los de Corea, Irán e Indochina. Es duro afirmar, exclama Burnham, después de tantos sufrimientos, cuando el mundo experimenta fatiga y desea reposo y paz, que tal esperanza es vana y una nueva y más terrible guerra se ha desatado. La mayor parte del libro está dedicada a estudiar y esclarecer la realidad del mundo actual, surgido de la II guerra mundial, dividido en dos regiones inconmensurables: la comunista y la no comunista. La región comunista tiene una zona geográfica bien determinada, donde domina de manera total, pero, a la vez, se infiltra en todas las zonas geográficas de la tierra por cuanto en el interior de cada nación existe una división entre comunistas y no-comunistas. Ellos creen que la humanidad comporta sólo dos clases de gentes: los comunistas, de un lado, y del otro, el resto. Desde su punto de vista no aceptan las mil diferencias que hay entre los no-comunistas, de nacionalidad, riqueza, saber, clase, color, religión o política, pues no son nada en cuanto a la separación de fondo entre comunistas y no-comunistas. A raíz de esto surge el intento de establecer un imperio mundial, y tal es el objetivo de la tercera guerra mundial. Los candidatos a ese imperio mundial son la URSS. y los EE. UU. Con este motivo traza un análisis vasto y profundo de la naturaleza del comunismo, basado en el terror y el engaño deliberado de las masas, y cuyo objetivo es consolidar el dominio efectivo del continente euroasiano (el "corazón de la tierra" según el lenguaje geopolítico de Sir Halford Mackinder) y ensayar simultáneamente de debilitar y socavar los gobiernos y las naciones no sometidas al control comunista. Frente a tal política plantea con la misma claridad y franqueza la situación y actitud de los EE. UU., en muchos aspectos carentes de madurez social, política y cultural, para jugar su rol mundial, salvo en un dominio, donde ha alcanzado una madurez portentosa: en el desarrollo de la técnica y de la producción, con una supremacía sin igual. Burnham expone atinadas consideraciones sobre la posición que debe adoptar EE. UU., frente al totalitarismo universal de la URSS. Esta debe ser la política democrática de orden mundial, porque constituye la única suerte de conservar un grado de libertad posible.

Burnham cree la guerra inevitable, salvo el caso de que el régimen de los soviets fuera derrocado y el comunismo mundial se hiciera impotente. Y ojalá que tal cosa se hiciera desde dentro del mundo comunista y no por una guerra.

Tengo noticias de otros ensayos de Burnham que no leído todavía; pero los aquí reseñados revelan su talento lúcido y su agudeza analítica. Muchas de sus afirmaciones podemos no compartirlas, pero su lectura y crítica son siempre provechosas.

J. C. J.

MAQUIAVELO

CHISTES

PLEITO

Abogado.— El señor le dió un bastonazo en la mano, porque Ud. quiso quitarle la cartera... ¿Qué reclama, pues?

Ratero.— ¡Reclamo indemnización por accidente de trabajo!

EL OJO BUENO

El oculista.— Trate de leer con este ojo sólo; yo lo encuentro perfectamente normal.

El paciente.— ¡Pero este ojo es de vidrio profesor...!

EN EL JUZGADO.—

—Usted debe jurar que dirá la verdad, la pura verdad y nada más que la verdad. ¡Animo, señora! ¿Cuál es su edad?

EQUIPAJE GRATIS

—¿Cuánto me cobra por llevarme a la estación?

—50 pesos. Por las maletas, nada.

—¡Bravo!, entonces lleveme las maletas. Yo iré a pie.

BUEN APETITO

—Supongo que no te vas a comer solo ese pollo.

—¡Oh, no! Voy a comerlo con papas.

LENGUAJE MAX FACTOR

Dos amigos que no se habían visto desde hacía varios años se encontraron por casualidad.

—Tu mujer sigue siendo tan linda como antes? —pregunta uno de ellos al otro.

—Sí, —responde el segundo, añadiendo pensativo: —Pero tarda media hora más.

PROSCENIO

Por EDUARDO MARI

TEATRO NORTEAMERICANO

ALENTADOS por el éxito obtenido en los escenarios de Broadway con las obras "El notable empaquetador a centavo" y "El suche confidente", la organización "Producers Theatre" se han trazado ambiciosos planes buscando obras dentro y fuera de los EE. UU., para ofrecerlas en los escenarios de Nueva York y de Broadway.

Bajo la dirección de Harold Chirman será estrenada en algunos meses más, ya sea en el Wilmington o Princeton, "Santa Juana", de Shaw. Se preparan también las comedias "Durazno de Flor" y la comedia de Prisson, "Estrellas en el zaguán de cualesquiera".

Las organizaciones teatrales trabajan en Nueva York y Broadway con febril actividad, estableciendo entre ellas un verdadero torneo en pro de obtener las obras de mayor categoría. Se han comenzado ya los ensayos de "El prisionero", de Bridget Roland; "El hombre del automóvil", de Calder Willingham, y una troupe shakesperiana prepara una jira por diversos Estados con las más representativas obras del genio de Strafford.

Por su parte, Phil Mathias, Nick Mayo y Jean Barrera, que fueron los primeros en presentar "South Pacific", han programado una tournee para dar a conocer "Oklahoma" en pueblos que no saben del teatro vivo, sino de oídas. La jira se hará en gigantescos buses.

DON JACINTO

ADMIRABA el deslumbrante panorama cordillerano desde el vagón del transandino que acababa de entrar en territorio chileno cuando un cablegrama me era entregado anunciándome que se me había concedido el Premio Nobel de Literatura. Con esta natural satisfacción vi este país por primera vez en 1922 y ahora después de 22 años estando de nuevo en esta hermosa tierra, el cable ha traído la noticia de que esta distinción se ha otorgado a la admirable escritora chilena Gabriela Mistral". Así, más o menos, se expresó don Jacinto Benavente en la función dada en su honor en el Teatro Municipal en 1944, con motivo de la última visita que nos hiciera el ilustre dramaturgo acompañando a la eminente actriz Lola Membrives. En esa oportunidad, don Jacinto representó con el galán de la Compañía de Lola Membrives, su comedia en un acto, "Abuelo y nieto". En la temporada se estrenaron tres obras suyas. Lola Membrives, en una entrevista a un diario de la capital, declaró que en los últimos años había puesto en escena 86 títulos de don Jacinto.

JACINTO BENAVENTE

De su regreso de Madrid, Daniel de la Vega nos habla con entusiasmo del último estreno del autor de "La Malquerida", "El alfiler en la boca": es una obra primorosa. Cuesta creer que esta magnífica pieza la haya escrito un comediógrafo a los 86 años. Fue un triunfo magnífico. La obra estuvo más de seis meses en cartel.

Don Jacinto empezó a estrenar en 1896 y puede decirse que desde esa fecha su producción dramática no ha cesado. Simultáneamente, en esos años comenzó a publicar en "El Imparcial", de Madrid, una columna titulada "De Sobremesa", artículos que ahora han sido reunidos en cinco volúmenes.

Buen humor y biología

Por el doctor J. Levinton

ALERGIA E INMUNIDAD

MITRIDATES, rey del Ponto, desconfiado de sus muchos enemigos, tomó los venenos usados en la época (arsénico, etc.) en muy pequeñas dosis, aumentando poco a poco hasta llegar a cantidades que en otros sujetos producirían la muerte. Mitridates había "acostumbrado" su cuerpo a los venenos. Es decir, se había inmunizado. Esta es la primera referencia histórica que tenemos de la inmunidad. Tal teoría se afirmó con Jenner, Pasteur y Ehrlich.

La alergia es el más severo golpe recibido por la teoría de la inmunidad que parecía inconmovible en medicina. En alergia, al revés de inmunizarse o acostumbrarse, el organismo se sensibiliza y termina por no soportar ni siquiera pequeñísimas cantidades de las sustancias que todo el mundo tolera perfectamente: leche, polenes, polvo, etc.

VIDA LARGA

Los enfermos se preguntan: ¿de dónde me viene el asma? (o la urticaria, etc.); ¿por qué mis familiares y amigos, respirando el mismo aire y comiendo los mismos alimentos, no sufren trastornos? ¿por qué durante los primeros años de mi vida he tolerado bien los elementos que ahora me hacen daño? y otras cuestiones que ansiosamente interrogan el paciente y que la ciencia va develando.

Una voz de consuelo para los alérgicos es el conocido concepto de que las enfermedades alérgicas no matan. Efectivamente, rara vez se produce la muerte por un trastorno alérgico. A menudo viven —o soportan— una larga vida.

NO ES CONTAGIOSA

Interesantes estadísticas de Estados Unidos muestran que el promedio de vida de los afectados de "hay fever" (fiebre del heno) es mayor que el normal. ¿A qué se debe esto? Desde un punto de vista especulativo se pueden interpretar los estornudos, el asma y la urticaria, como formas de defensas exageradas, como una capacidad del organismo —mayor de lo habitual— para reaccionar contra las agresiones del medio exterior. Casi se podría decir que la alergia es, en tal orden de ideas, un exceso de salud.

La mayor parte de los alérgicos tienen la presión arterial baja y sabemos que la hipotensión acompaña la longevidad. Otra buena noticia para los alérgicos y sus familiares es la siguiente: la alergia no se contagia. No son contagiosas las eczemas, las rinitis, ni las jaquecas alérgicas.

EL MODERNO ESPECIALISTA

Una idea simplista considera a la enfermedad alérgica como debida exclusivamente a una gran sensibilidad hacia determinadas substancias, bastando investigar cuáles son tales substancias para lograr la curación. Desgraciadamente las cosas no son tan sencillas. Se obtienen —es cierto— éxitos notables, pero los "tests" no son infalibles. El estudio de la sensibilidad cutánea es un arma más, pero un arma defectuosa. Es como efectuar un nuevo análisis, en el cual no hay razón para cifrar todas las esperanzas. Las dificultades de técnica (eliminadas en parte por los nuevos tests de contacto y por los penetrasoles) inducen a errores: falsas reacciones positivas, etc. Es claro que hay muchas otras maneras de buscar los alérgenos "culpables", pero eso no es todo; en las alergias interviene una intrincada variedad de factores. El moderno especialista de alergia no se limita a hacer raspaduras en la piel. Estudia el terreno, las concausas, los elementos desencadenantes, complicantes, etc.

Tan subyugante tema merece otros artículos.

LA TOS Y LOS ESTORNUDOS

Durante una convención política, el orador estaba visiblemente molesto por los estornudos y accesos de tos de uno de los miembros de la asamblea. Interrumpió su discurso para decirle:

—Quizá una salida al aire libre haría bien a su resfrío...

El estornudador reaccionó vivamente:

—No, si no es resfrío lo que tengo; ¡es alergia a la lata!

Esta anécdota y muchas otras que circulan, trasuntan un desconocimiento generalizado de los fenómenos alérgicos y una repercusión de sus manifestaciones, confundidas a menudo con las de una risueña neurosis.

OPTICA AHUMADA
ATENDIDA POR
A. ROTTER
40 AÑOS AL SERVICIO DEL PUBLICO
ROTTER Y KRAUSS LTDA.
AHUMADA 324

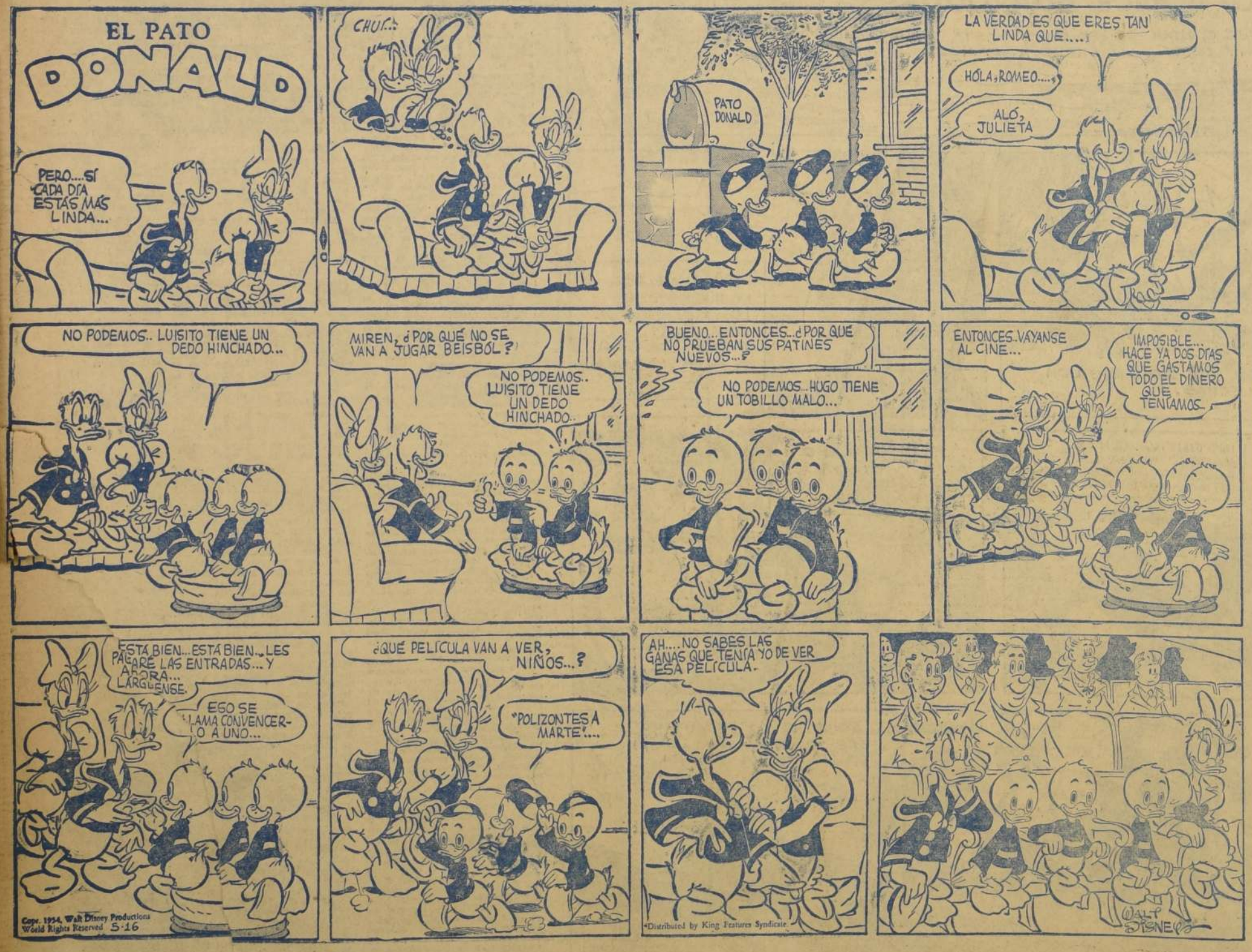

CONGRESO AMERICANO NEGARIA FONDOS A LAS NN. UU. SI SE ACEPTA A CHINA COMUNISTA

SENADOR REPUBLICANO WILLIAM KNOWLAND AFIRMO: "NO VAMOS A PERDER ESTA BATALLA"

WASHINGTON, 3.— (UP.)— Diciendo a los periodistas "ésta es una batalla que no vamos a perder", el jefe de la mayoría republicana del Senado, William F. Knowland, pronosticó hoy sin reservas que el Congreso suprimirá por mayoría de votos los fondos para las Naciones Unidas si éstas admiten a China comunista en su seno.

Knowland espera, según dijo, que el Senado agregue una enmienda al proyecto de ley de ayuda al extranjero, aprobado por la Cámara Baja, mediante la cual se nieguen fondos de los Estados Unidos a la organización internacional si ésta admite a China, y dijo que la misma medida quizá sea tomada en relación con el proyecto de ley de asignaciones para ayuda exterior, que vendrá después. "A mi juicio —declaró— tenemos en ambas Cámaras votos abundantes para hacerlo".

El senador expresó la esperanza de que cualquiera propuesta legislativa que se haga tenga el apoyo de ambos partidos. Esta semana se produjo considerable alarma en el Senado por la posibilidad de que se invite a China a ingresar en las Naciones Unidas. Esta alarma fue provocada por las noticias de que los gobernantes británicos habían indicado al Gobierno la semana pasada que en el otoño pudiera tener lugar la entrada de los chinos.

Entretanto, fuentes gubernamentales dijeron que los Estados Unidos pudieran rectificar su vieja actitud y oponer un veto en el Consejo de Seguridad al ingreso chino. Reconocieron, sin embargo, que el veto no impediría que China entrase en los otros organismos de las Naciones Unidas, tales como la Asamblea General, donde sería posible admitir a Pekín por un simple voto mayoritario.

Se tiene entendido, sin embargo, que el Gobierno no tiene decidida su línea de conducta para el caso de que China ingresase en la Asamblea contra la protesta de los Estados Unidos. Hasta ahora, el Secretario de Estado, John Foster Dulles, no comparte la actitud de Knowland, de la retirada total de los Estados Unidos de la organización internacional por tal causa. Cree que la cuestión debe ser examinada "de acuerdo con la situación que prevalezca a la sazón". Knowland hizo ver claramente que debe hacerse ver a cada nación cuando vote "que puede tener, bien a China comunista o a los Estados Unidos de América, en las Naciones Unidas", y dijo que la enmienda al proyecto de ley de ayuda exterior podría servir para dar ese aviso.

Informó también que están igualmente sometidas a estudio otras posibles medidas legislativas sobre la cuestión. La mera retención de fondos norteamericanos para las Naciones Unidas no constituiría una retirada oficial de la organización, en la que los Estados Unidos entraron mediante un tratado.

NO HABRIA DINERO. — El senador norteamericano William Knowland fijó la posición que adoptaría su país si las NN. UU. aceptan la inclusión de China comunista, en organismos de dicha entidad internacional.

RECORDARAN A LAS VICTIMAS DE LO VALDES

En memoria de las veintitrés víctimas que sepultó la nieve el año pasado en Lo Valdés, se oficiará el día 7, a las 8.30 de la mañana, una misa solemne en la capilla de La Gratitud Nacional. La misa será celebrada por el Vicario Castrense Monseñor Teodoro Eugenin, y durante la ceremonia cantará un coro de 1.000 alumnos del Colegio de los Padres Salesianos.

En el accidente de Lo Valdés perecieron, sepultados por un aludo de nieve, 21 alumnos de los Padres Salesianos, y dos profesores de los que uno era el padre Livio Morra.

AGRADECIMIENTO A LA PRIMERA DAMA

Para expresar públicamente un emocionado agradecimiento a la señora Graciela Letelier de Ibáñez, y a las señoritas que prestan sus servicios en el "Ropero del Pueblo", se hicieron presentes en nuestro diario un grupo de señoras del Centro de Madres de Lo Valledor.

Nos dijeron que en un reparto de ropa y provisiones efectuado por el "Ropero del Pueblo", resultaron beneficiadas 150 madres de Lo Valledor, y setenta niños que "se dieron una tarde de alegría". Las señoras que expresaron su gratitud son doña Carmen Sepúlveda y doña María Peña, a nombre de todas las demás madres del centro.

TRABAJADORES DE LA SALUD AMENAZAN CON UN PARO INDEFINIDO

La Federación Nacional de Trabajadores de Salud amenaza con un paro indefinido, a través de todo el país en caso de no fijarse la suma de $ 10.232 como sueldo mensual para los funcionarios del grado 20.

La exigencia la formularon en la mañana de ayer, ante el Ministro de Salud, señor Sergio Altamirano, con quien conversaron largamente.

Cabe hacer presente que la Federación agrupa en su seno sólo a los empleados administrativos del Servicio Nacional de Salud.

Me voy con Chile en el corazón

— De esta forma se despidió ayer de sus numerosos admiradores la espigada y primaveral belleza que nos representará en el Concurso "Miss Universo", que elegirá a la mujer más hermosa y perfecta del mundo. Gloria Legisos, proclamada "Miss Chile", viajó a Buenos Aires, para seguir luego a Nueva York, ciudad a la que llegará el miércoles próximo en la tarde. En ella participará en las fiestas y programas que durante siete días se ofrecerán en honor de las candidatas europeas. Será la única sudamericana que tomará parte en esos actos. Al bajar en el aeródromo de La Guardia, Gloria lucirá un traje típico de nuestras campesinas, y su llegada será televisada por el programa Ad Sullivan, el más famoso de Nueva York. Se hospedará en el gran Hotel Waldorf Astoria, y el 15 del presente mes viajará a las playas de Long Beach, para exponer una muestra de la belleza de la mujer chilena. En el grabado, Gloria nos brinda una última sonrisa antes de partir. Luce un traje campesino; sobre su hombro derecho descansa un hermoso chamanto criollo, y levanta su mano en último adiós.

Comercio de USA y Chile mejorará en el segundo semestre de este año

HABLA EL EMBAJADOR WILLIARD BEAULAC

Entrevistamos ayer al Embajador de Estados Unidos ante la Moneda, sobre diferentes asuntos de palpitantes actualidad. He aquí las preguntas y sus respectivas respuestas:

—¿Cuál es el futuro del cobre chileno en los Estados Unidos?

—En lo que al futuro inmediato se refiere, existe una fuerte demanda por cobre en los Estados Unidos y los precios de este metal, excepto durante períodos de emergencia, jamás han sido más altos.

En cuanto al futuro mismo del cobre, él depende principalmente, según me parece, de la política que el propio país adopte con respecto a su producción mineral básica. Lo importante es producir en forma que el cobre chileno pueda competir favorablemente en el mercado mundial con el cobre producido en otras partes del mundo. Chile producía en un tiempo cobre a un muy bajo costo. Actualmente, figura como un productor de alto costo.

—¿Cuáles son, a su juicio, las perspectivas de intercambio comercial con Chile, en lo que resta del presente año?

—Basándome en las perspectivas para las exportaciones de los dos más importantes productos de Chile, como son el cobre y el salitre, el comercio norteamericano-chileno debería mejorar durante el segundo semestre de este año. Las compras norteamericanas de grandes cantidades de salitre, la fuerte demanda que existe en los Estados Unidos para el cobre, y las mejoradas condiciones económicas que existen en los Estados Unidos, se combinan para indicar que continuará existiendo un firme mercado para los dos principales rubros de exportación de Chile.

—¿El Gobierno de los Estados Unidos tiene en estudio algunos planes de cooperación y ayuda a Chile, además de los que se han firmado recientemente?

—Los Estados Unidos siguen con gran interés el progreso del plan de fomento agrícola que prepara actualmente el Gobierno chileno, sobre la base de las recomendaciones hechas por una misión del Banco Internacional. Por ser miembros del Banco Internacional, se puede esperar que los Estados Unidos asuman una actitud comprensiva con respecto al plan, cuando sea presentado.

—¿Hay interés de ayudar al país de Gobierno a Gobierno, o bien mediante ayuda a instituciones del Estado, o se prefiere la afluencia de capitales particulares? ¿Se impulsará ésta última? ¿Ofrece el país garantía para los inversionistas?

—Los Estados Unidos han ayudado y están ayudando a muchas naciones en todas partes del mundo a desarrollar su capacidad económica. Gran parte de esta ayuda se ha realizado a través de conductos fiscales norteamericanos, pero la mayor parte ha sido y es proporcionada por el capital privado. Este es, hablando en términos económicos, un estado natural de cosas. Existe disponible una gran reserva de capital privado en los Estados Unidos, y la mayoría de las oportunidades de fomento, tanto en América Latina como en otras regiones del mundo, se prestan a un desarrollo más eficiente y más económico, a través de las empresas particulares. En los casos en que el capital particular no es conveniente, el capital fiscal de los Estados Unidos está, por supuesto, dispuesto a ayudar bajo condiciones adecuadas.

Debo señalar, sin embargo, que tanto el capital privado como el fiscal buscan condiciones favorables para sus inversiones, y también que existe una fuerte demanda de inversiones de capitales públicos y privados en todo el mundo. En consecuencia, me parece razonable que la medida en que el capital afluya a Chile dependerá principalmente de las condiciones que Chile mismo establezca en su política inversionista.

A este respecto, la nueva ley sobre inversiones, aprobada recientemente por el Congreso, contiene factores atrayentes para los inversionistas. Desde luego, cualquier inversionista mirará antes que nada al trato que se da al capital ya radicado en el país.

Mi Gobierno, y yo personalmente, esperamos también que las medidas que el Gobierno está tomando para controlar la inflación y estabilizar la economía tendrán éxito.

—El Presidente Eisenhower expresó que no se aceptará el sojuzgamiento de una nación por los comunistas. ¿Cómo se ayudará a las naciones como Chile para combatir el comunismo?

—Los Estados Unidos creen que las Repúblicas americanas pueden combatir eficazmente al comunismo, mediante el fortalecimiento de la Organización de Estados Americanos.

En cuanto al segundo aspecto de su pregunta, mi país ha proporcionado a Chile y a otras naciones de este hemisferio ayuda militar, económica y técnica no sólo para fortalecer sus defensas, sino también para crear en ellos mejores condiciones de vida, que son en sí la mejor garantía contra el comunismo.

Básicamente, por supuesto, la lucha contra el comunismo interno es materia que cada nación debe decidir. Estamos dispuestos a ayudar a todas las naciones libres en el mundo a permanecer libres. Pero no podemos ayudar a aquéllas que no quieren ayudarse a sí mismas.

—¿Tiene, el Embajador, informaciones sobre actividad comunista o infiltración en otros países latinoamericanos, que hagan pensar en que es un peligro continental?

—La agitación creada en todo el hemisferio por los comunistas, en relación con los acontecimientos en Guatemala, es una evidencia que abre los ojos, en cuanto a la extensión en que Rusia Soviética ha creado una red de partidos comunistas pequeños, pero bien organizados, que operan en toda América Latina, como quintacolumna rusa. En algunos países el peligro es mayor, en otros es menor. Pero en todos los países de este hemisferio, el comunismo es un problema al cual debemos hacer frente, y debemos hacerle frente ahora. Mañana puede ser demasiado tarde.

Diplomático de carrera, con brillante y larga hoja de servicios, es Williard Beaulac, Embajador de USA en Chile. Empezó al término de la Primera Guerra Mundial, como Cónsul en Tampico (México), después fue a Puerto Castillo, y luego vino por vez primera a Chile, como Vicecónsul en Arica. Más tarde, Haití, Managua, España, Embajador en Colombia y ahora, de regreso en Chile, como Embajador ante la Moneda. Hace poco escribió un libro: "Carrera de Embajador".

Ferroviarios pusieron ayer término a huelga

En una reunión directa, celebrada entre el Director General de los Ferrocarriles, don Fernando Cruchaga, y los dirigentes señores Collao y Garrido, se llegó al acuerdo de poner término a la huelga, suscribiéndose un acta en que se consignan los siguientes puntos: 1) Los empleados se reintegran el lunes (mañana), a sus labores; 2) No se tomarán represalias contra los dirigentes; 3) El miércoles se estudiará la solución del problema planteado por la jornada doble.

La gestión que produjo estos acuerdos se logró con la colaboración de los diputados Flores y Lebón.

Día de su Independencia celebran hoy los EE. UU.

Estados Unidos celebra hoy el 178.o aniversario de su Independencia, festividad a la cual nuestro país se asociará con las congratulaciones oficiales del Gobierno chileno al de Washington, y a su representante ante la Moneda, Excmo. señor Willard Beaulac.

En la mañana, el Presidente de la República, General don Carlos Ibáñez del Campo, enviará un cable de salutación al Primer Mandatario del país del norte, general Dwight Eisenhower, y el Ministro de Relaciones, señor Roberto Aldunate, dirigirá sus congratulaciones al Secretario de Estado norteamericano, señor John Foster Dulles.

Por su parte, el Subjefe del Departamento de Protocolo, señor Alvaro Droguett, y el Edecán Naval de S. E., comandante Jorge Ibarra, visitarán al Embajador de Estados Unidos, señor Beaulac, para presentarle los saludos oficiales del Gobierno chileno. Esto sucederá al mediodía.

Posteriormente, a las 19 horas, el Embajador norteamericano y esposa ofrecerán una recepción, a la que asistirán Ministros de Estado, miembros del Cuerpo Diplomático, parlamentarios, residentes estadounidenses y numerosas personalidades.

INSTITUTO NORTEAMERICANO.— Asociándose a esta magna fecha para la historia de Estados Unidos, el Instituto Chileno Norteamericano de Cultura efectuó anoche un baile de sus socios activos y cooperadores, el cual se vio muy concurrido.

Industria química del salitre en el Norte

El salitre comenzará a ser objeto de investigaciones de laboratorio para determinar sus posibilidades, como materia prima, para industrias químicas que permitan el total aprovechamiento de sus diversos componentes y derivados.

El Consejo de la CORFO acaba de aprobar una suma alzada de dinero, con la cual se iniciará, en escala industrial, una serie de experimentaciones básicas para formular un plan incial, que posteriormente nos llevará a la creación de la gran industria química del Norte.

Los antecedentes y las perspectivas de estos experimentos se mantienen aún en reserva, y se espera, en la medida que progresen las pruebas de laboratorio, darlos a conocer conjuntamente con la creación de la nueva industria química.

Sin embargo, podemos adelantar que hasta este momento es halagüeña la posibilidad de dar al país, y a la zona norte en particular, una nueva vida económica, basada en sus inmensas y ricas calicheras, muchas de ellas consideradas aún como reservas intactas de gran porvenir, tales como el SORONAL y la pampa TANA.

El 7 regresa Tito Mundt

Tito Mundt, corresponsal durante un año y seis meses de LA NACION, en Europa, regresa a Chile en el curso de la presente semana. Viaja a bordo del vapor "Amazonas", y debe llegar a Valparaíso el 7 del presente, para reintegrarse de inmediato a sus actividades periodísticas y radiales.

VARICELA AFECTA A 15 NIÑOS EN ISLA DE PASCUA

Quince menores de edad han sido afectados por la epidemia de varicela, que se ha declarado en la Isla de Pascua. El número de enfermos ha aumentado a pesar de que la enfermedad se presentaba con caracteres benignos. Así lo informó el Gobernador Militar en esa Isla, al Ministro de Salud Pública.

Señala, al mismo tiempo, que también se ha presentado un caso de meningitis cerebro-espinal, y que no existen sulfas para el tratamiento de los pacientes.

El Ministro, Dr. Sergio Altamirano, tratará de resolver cuanto antes este problema, para lo cual tomará contacto con Jefes de las Fuerzas Armadas.

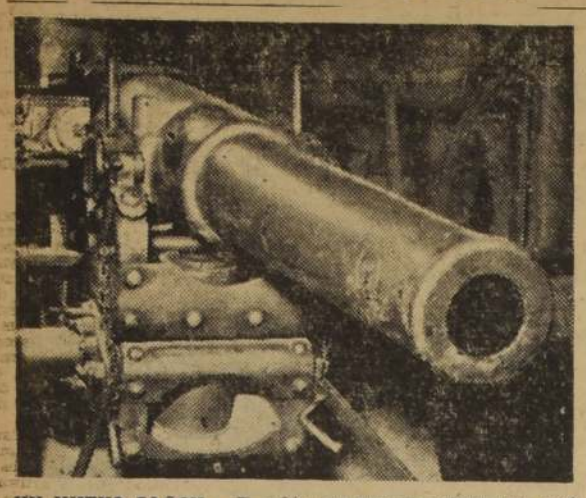

UN NUEVO CAÑON.— El cañón que durante setenta años, desde el Cerro Santa Lucía, señalara a los santiaguinos el mediodía, ha cumplido su detonante jornada y ha sido reemplazado por una nueva "pieza de artillería". El que ahora presta servicios fue construído en 1902; su marca es "Fried Krupp" y tiene un complicado mecanismo para lograr una mayor exactitud para sus disparos. Su artillero Oscar Lorca Lorca declaró ayer a LA NACION que a la nueva pieza la cuidará con tanto afecto y cariño como al viejo cañón que hoy reposa en los Arsenales de Guerra. Desde los primeros años de la conquista, oportunidad en que se levantó el Fuerte de Santa Lucía en la cima del cerro Huelén, sucesivas piezas de artillería han comunicado a los santiaguinos la aproximación de la hora del almuerzo.

Angustiosa falta de fondos de CACREMI impide pagar tarifas

No hay acuerdo entre INACO e importadores sobre venta de mercaderías

"La solución de los problemas de la pequeña minería es angustiosa y constituye una preocupación preferente del Ministro de Minería", se informó en círculos extraoficiales allegados a esa Secretaría de Estado.

"Semana a semana se están recibiendo comunicaciones y telegramas, que inciden en diversos aspectos de esta situación, en extremo grave, y que se debe fundamentalmente a la falta de fondos o capitalización de la Caja de Crédito y Fomento Minero".

ANTECEDENTES DEL PROBLEMA.— La solución dada por el Gobierno para la liquidación de los dólares provenientes de la pequeña minería, con importaciones para los importadores habituales, a través de INACO, ha sufrido un considerable retraso, pues, a pesar de haber transcurrido seis meses, no se han allanado las dificultades surgidas entre los importadores e INACO, para poner en funcionamiento el sistema.

No ha habido acuerdo respecto de la distribución y comercio de las mercaderías importadas con estas divisas, pues, mientras INACO sostiene que debe controlar su comercio para evitar especulaciones, los importadores exigen libertad absoluta de comercio, argumentando que "sólo ellos están en condiciones de calificar a los compradores, por su experiencia en este ramo de actividades comerciales.

FALTAN 130.000.000 DE PESOS. — En cumplimiento del acuerdo suscrito entre CACREMI e INACO, éste ha entregado a la Caja de Crédito y Fomento Minero cuatro cuotas mensuales de $ 65.000.000, con un total de $ 260.000.000, habiéndose excedido al hacerlo, por cuanto los importadores poco o nada han entregado a INACO.

Esta es la razón por la cual INACO no ha podido entregar a CACREMI las cuotas correspondientes a los meses de mayo y junio, que suman $ 130.000.000, y la causa inmediata del desfinanciamiento de CACREMI para pagar las bonificaciones y tarifas acordadas a la pequeña minería.

EXPEDICION INGLESA A PATAGONIA CHILENA

Estudios geológicos, glacialógicos y meteorológicos hará un grupo de expedicionarios ingleses en la Patagonia Chilena, a la altura del Estuario Peel, cerca del Canal Sarmiento.

Por el momento se ultiman los preparativos de la expedición marítima. Para el viaje y estudios, se utilizará la goleta "Mischief", de 30 toneladas. La nave partirá de Palma de Mallorca a fines de este mes, hacia el Estrecho de Magallanes, y con destino a la Ensenada de Peel. Los expedicionarios esperan llegar a Punta Arenas en diciembre, después de recorrer las Canarias y la costa oriental de la América del Sur.

Una vez en tierras deshabitadas, los expedicionarios desembarcarán en tres grupos, y durante dos meses harán estudios geológicos y glacialógicos. Entre tanto, la goleta, fondeada en Puesto Bueno, hará investigaciones meteorológicas.

A su regreso, la expedición se propone tocar la costa este da en Puerto Bueno, hará investigaciones meteorológicas. lógico.

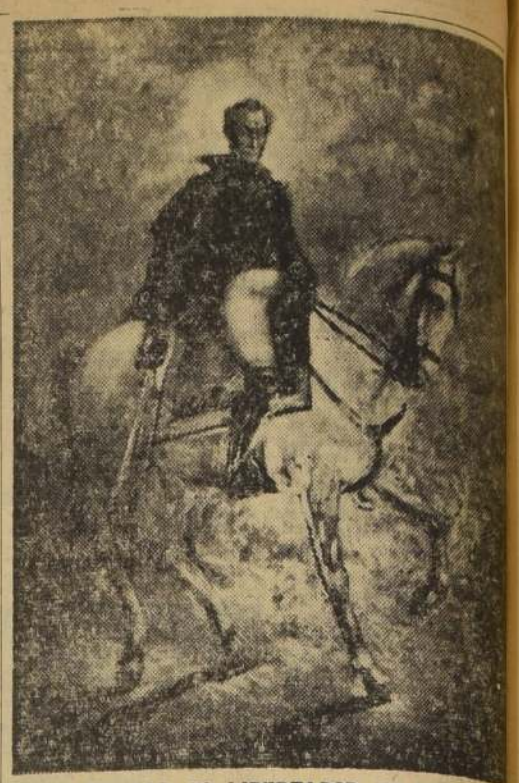

SIMON BOLIVAR, EL LIBERTADOR, EN UN MAGNIF... OLEO.— Esta es una de las obras que, desde ayer, exhibe en su ...ller de Santo Domingo 831, el destacado pintor chileno ...nuel Huidobro Gutiérrez. La colección de óleos que constituye ... muestra de este artista ha merecido los mejores comentarios de ... crítica pictórica y ayer, durante el acto inaugural, fue favorablem... apreciada por las personalidades invitadas que concurrieron a esta exposición.

Siete millones de pesos destinó la LAN para aeródromo de Hualpencillo

SE HARAN AMPLIACIONES EN ESE PUERTO PENQUISTA

Un aporte de siete millones de pesos para contribuir a financiar la ampliación del Aeródromo de "Hualpencillo", en Concepción, acordó en reciente sesión el Consejo de la Línea Aérea Nacional.

Estos fondos, agregados a los que acordarían la Municipalidad penquista y las actividades productoras de esa provincia se destinarán una parte a la adquisición de terrenos colindantes al actual aeródromo y la otra a construir una pista de 1.500 metros de extensión, la cual permitirá el aterrizaje de naves de mayor envergadura que los bimotores Douglas DC-3, que en la actualidad mantiene en servicio la LAN para cubrir la ruta Santiago-Concepción.

La Línea Aérea, una vez materializadas las ambiciones que al respecto tiene la Municipalidad penquista, proyecta poner al servicio de la ruta señalada los veloces Martin 202, para 36 pasajeros y 5 tripulantes, que harán posible una diaria conexión aérea, con sólo 60 minutos de demora. Los Douglas DC-3 emplean 100 minutos en la travesía.

Dada la categoría que adquirirá el puerto aéreo de Hualpencillo al llevarse a la práctica los trabajos proyectados, la LAN espera que la Corporación edilicia aludida y los vecinos de Concepción intensificarán sus gestiones, a fin de contar cuanto antes con un aeródromo de primera categoría en la región sur.

RESPONSABILIDAD DE DOS DIPUTADOS SEÑALA LA POLICIA EN EL HOMICIDIO DEL OBRERO HUMBERTO DIAZ GUZMAN

LOS ANTECEDENTES SUBIRIAN MAÑANA A LA CORTE

El Jefe de la Brigada de Homicidios, subprefecto don René Vergara, informó ayer tarde a la prensa que Investigaciones había dado solución al crimen cometido el 3 de octubre de 1953 en Irarrazával esquina de José Pedro Alessandri, y del cual resultó víctima el obrero de 25 años de edad, Humberto Díaz Guzmán, militante del Partido Agrario Laborista.

Como se recordará, Humberto Díaz Guzmán, en compañía de sus amigos, José Araya, Alfonso Rivas y otros, detuvieron el camión en que viajaban en la dirección indicada, a fin de colocar propaganda del candidato a senador de su partido, cuando de improviso apareció un automóvil que conducía, entre otros ocupantes, a los diputados señores Armando Mallet y Sergio Salinas.

El encuentro de los dos bandos contrarios provocó un serio incidente de palabra y de hecho. Después de los insultos se oyeron cinco detonaciones de revólver, que, según los informes de la policía, partieron del automóvil. Uno de los proyectiles alcanzó a Humberto Díaz Guzmán, quien se encontraba en la cabina del camión.

Según la información proporcionada por el jefe de la Brigada de Homicidios, está comprometida la responsabilidad penal de los parlamentarios nombrados, razón por la cual el juez del Sexto Juzgado del Crimen que conoce de la causa, se declarará incompetente, y elevará el lunes los antecedentes a la Corte de Apelaciones, a fin de que dicho tribunal designe Ministro sumariante, quien, es seguro, solicitará el desafuero de los parlamentarios nombrados.

Humberto Díaz Guzmán, era único sostén de una familia compuesta por su abuela de noventa años, Elisa Pérez v. de Díaz; su tía, Dolores Díaz Binfa y su hermana Eugenia Díaz.

Academia Nacional Nueva Profesional

Norma Olivares Marchant. Distinguida alumna de la Academia Nacional, Rosas 1353, quién después de rendir un brillante examen ha obtenido su diploma en Modas, Corte, Francés, Americano y alta costura.

La Srta. Olivares Marchant ejercerá su profesión en Inglaterra 1414, Santiago.

En Temuco estudiarán pista del crimen del chofer Eduardo Nuñez

El Subprefecto René Vergara, jefe de la Brigada de Homicidios confirmó ayer tarde, la noticia de que el lunes parten al sur los funcionarios de esa unidad, inspector Rodolfo Melgarejo y detective Juan Salinas, para estudiar los antecedentes que señalan a los hermanos Bauzá, como posibles autores del crimen del chofer Eduardo Núñez Bello.

Los funcionarios policiales estarán unos días en Temuco, después en Lanco y finalmente en Concepción.

UNA NIÑA DESCONOCIDA FUE MUERTA AYER POR MICROBUS EN RECOLETA

A las 11.55 horas de ayer, en Recoleta frente al N.o 941, el microbús patente KL 17, gobernado por Jorge Amelio Muñoz Muñoz, atropelló a una menor no identificada, pobremente vestida, de 8 a 9 años, aproximadamente, la cual fue trasladada en estado de gravedad a la Posta Infantil del Hospital Roberto del Río, donde falleció a los pocos minutos de su llegada.

El chofer fue detenido por Carabineros, y quedó a disposición de la Justicia Ordinaria.

FESTIVAL PARA NIÑOS LISIADOS

Hoy en la mañana en el Teatro Prat (ex Franklin) tendrá lugar un festival de variedades a beneficio de las obras que realiza el Centro de Padres de la Escuela de Niños Lisiados. Las entradas para este festival se pondrán a la venta en el teatro, a las 10 horas. Con el producto podrán impulsarse diversas obras que permitan a los niños adquirir una formación profesional a sus defectos físicos.

La escuela, que imparte instrucción a noventa niños lisiados, funciona desde hace tres años.

HOY INAUGURAN ALTAVOCES EN UNA PARROQUIA

La Parroquia de Nuestra Señora del Perpetuo Socorro inaugurará hoy un equipo de altoparlantes, para desarrollar una labor cultural entre sus feligreses. La finalidad del equipo de altavoces adquirido por los Padres Redentoristas, es la de transmitir por intermedio de ellos música selecta, conferencias y ceremonias religiosas. Los Padres anunciaron que a la ceremonia asistirá la Primera Dama, señora Graciela Letelier de Ibáñez; la señorita Alcaldesa, doña María Teresa del Canto Molina, y otras autoridades.

CONGRESO DE ECONOMIA HUMANA SE EFECTUARA EN SAO PAULO, BRASIL

El primer Congreso Internacional de Economía Humana, se celebrará en Sao Paulo, Brasil, entre el 19 y el 25 de agosto del presente año, y han sido invitadas destacadas personalidades de todos los países, muchas de las cuales ya han confirmado su participación.

Chile ha sido distinguido con tres invitaciones y la presidencia de una de las comisiones en este torneo mundial. Los invitados chilenos son el Senador don Eduardo Frei Montalva, el profesor de Economía Política, don Francisco Antonio Pinto Santa Cruz y el Jefe del Departamento de Economía Agraria, del Ministerio de Agricultura, Jacques Chonchol.

La presidencia de la Comisión de Problemas Económicos será desempeñada por el profesor chileno, don Francisco Antonio Pinto S. C.

ANIVERSARIO PATRIO CONMEMORARA MAÑANA REP. DE VENEZUELA

El 143.o aniversario de su independencia celebrará mañana la República de Venezuela. Con tal motivo, el Primer Mandatario chileno, general don Carlos Ibáñez del Campo, enviará un cablegrama de congratulación al Presidente del país hermano, Excmo. señor Marcos Pérez Jiménez.

Por otra parte, el Canciller, don Roberto Aldunate León, enviará sus salutaciones al Ministro de Relaciones Exteriores de Venezuela.

Al mediodía, el Subjefe del Protocolo, señor Alvaro Droguett, presentará los saludos oficiales del Gobierno al Embajador de ese país en Chile, Excmo. señor Atilano Carnevali. En esta visita, el representante de la Cancillería irá acompañado del Edecán Naval de S. E., Comandante don Jorge Ibarra.

El señor Carnevali y su esposa ofrecerán, a las 19 horas, una recepción oficial con motivo de este aniversario patrio, acto al cual concurrirán Ministros de Estado, miembros del Cuerpo Diplomático, autoridades militares, judiciales y civiles y altas personalidades.

MINISTRO DE TIERRAS DESMIENTE INFORMACION SOBRE INMIGRANTES

Con el propósito de aclarar la situación real de los colonos alemanes en La Serena, el Ministro de Tierras y Colonización concedió ayer una audiencia al señor Heriberto Zecher, representante de la Agencia Informativa "Deutsche Presse Agentur", de Alemania, al que invitó a visitar la zona. El Ministro dijo al periodista alemán, que estaba en conocimiento de que la prensa de su país había publicado apreciaciones injustas y erradas sobre la situación de los colonos alemanes en La Serena. Le pidió también que, previa comprobación objetiva de los hechos, procediera a desmentir las noticias que son lesivas para nuestro país.

El Ministro puntualizó ante el señor Zecher, lo siguiente: a) el grupo de colonos para La Serena fue traído prematuramente al país por el gobierno anterior, cuando no estaban aún listas las viviendas y servicios necesarios para su instalación; b) los colonos no fueron previamente seleccionados, sino que pertenecían a grupos de desplazados que formaban minorías alemanas en otros países; c) Un grupo de colonos, formado por los de mayor edad, regresó posteriormente a Alemania sin esperar que las obras de acomodación llegaran a su término; esos colonos que regresaron son los que han formulado las críticas contra la situación de los inmigrantes alemanes en Chile; d) En la actualidad, los colonos que se quedaron en La Serena disfrutan de magníficas condiciones para su trabajo, y han transformado la zona próxima a la ciudad, convirtiéndola en un verdadero "cordón verde", alrededor de La Serena.

Al término de la entrevista, el señor Zecher expresó que viajará personalmente a La Serena, y que, posteriormente, enviará a la agencia noticiosa que representa, un amplio reportaje que desmienta a las anteriores informaciones.

SOLUCIONADO CONFLICTO DE EE. CIAS. DE SEGUROS

En el Ministerio del Trabajo fue firmada ayer el acta de avenimiento del conflicto en que se encontraban los empleados de las compañías de seguros. En efecto, a las 14.15 horas, ante el Ministro del ramo, señor Cousiño Aragón, los representantes de las compañías aceptaron las proposiciones de carácter económico para sus personales, contenidas en dicha acta. Igual temperamento adoptaron los representantes de estos empleados, representados en esa oportunidad por sus dirigentes, ante la Federación Nacional de Sindicatos del gremio.

Con ello se da por solucionado dicho conflicto y por terminado el estado de huelga que se iba a declarar el martes próximo.

Actividades culturales

HOY A LAS 21.30 HORAS, Y EN LA HORA "Panorama Cultural... los Estados Unidos", auspiciada por el Comité de Biblioteca del ...tituto Chileno-Norteamericano de Cultura, se efectuará una ... donda sobre teatro norteamericano. Participarán los señores ... Vodanovic, quien actuará como mantenedor, ... Mortheiru y Alberto Heirmans.

EL PROXIMO LUNES, a las 18.45 horas, se ...tuará en el Salón de Honor de la Universidad ... Chile, el acto académico organizado por el ...tuto Chileno-Italiano de Cultura, en celebración ... quinto centenario del nacimiento de Americo ...pucci. Hablarán los señores Ricardo Krebs, sobre "Descubrimiento del Nuevo Mundo como ... histórico", y el doctor Paul Consentinescu, ... "Americo Vespucci y sus aportes al descubrimiento de América".

EN EL CURSO DE LA SEMANA que se ini... rá inaugurado en la Sala de Exposiciones del Instituto Chileno-...teamericano de Cultura, el Primer Salón Internacional del Cine ...tográfico Chileno-Norteamericano, en el que han participado ...nentes de la mayor parte del mundo. En esta oportunidad se ... a conocer la nómina de agraciados con los premios otorgados por ... jurado, que estuvo constituído por los señores Hernán Gazmuri, ...vier Pérez Castelblanco y Francisco Otta.

MAÑANA SERA INAUGURADA, a las 18 horas, una exposición ... las últimas telas del pintor chileno Jorge Caballero, con motivo ... tada en Europa y en nuestro país. Esta muestra estará abierta ... público en la Sala del Banco de Chile.

EL PROXIMO MARTES, a las 18.45 horas, el Director de ...maciones del Estado, don Manuel Eduardo Hübner, dará una ...sante conferencia sobre "Australia, continente misterioso y Estado ...derno", en la Sala de Actos del Instituto Chileno-Británico de Cultura, ubicado en Miraflores 495.

EL DEPARTAMENTO DE EXTENSION Cultural de la Universidad ... de Chile, patrocina un recital de la poesía de Venancio Lisboa, que ... se llevará a efecto el próximo martes, a las 18.45 horas, en la ... Valentín Letelier, en Huérfanos 1117, tercer piso. En este acto ... contará con la colaboración del Cuarteto de Cuerdas del Conservatorio Nacional de Música.

EL PROXIMO SABADO se efectuará una velada artística a ... ficio de los reos de la Cárcel Pública de Santiago, en el teatro ... Padres Franceses, ubicado en Alameda 2062. En este acto, que ... ciará a las 17 horas, se contempla la actuación de destacados ... artísticos, tales como Malú Gatica, Enrique Kats, Olivia ... de Valverde y otros. Además, se proyectará la interesante ... "Las llaves del reino".

EL PADRE VINCEN-DE-PAUL PERRET, destacado orador ... francés, aprovechará su estada en Santiago para dar un ciclo de ... ferencias. La primera se efectuará mañana, a las 18.30 horas, en ... so Ovalle 1431, sobre el tema "Del bajo fondo de la carne a la ... pide del amor: las etapas de la ascensión espiritual de un gran ... vertido, Charles de Foucauld".

EL PROXIMO MARTES, a las 19 horas, ofrecerá en el Hotel ...rrera un recital de canto, la destacada soprano lírica señora ...trini. Este acto artístico será auspiciado por la Sociedad Cultural ... Música "Richard Strauss". La entrada a este concierto será libre.

Felicitan y agradecen al ministro O. Herrera

Las Asociaciones de Exportadores de Chile, y Nacional de Importadores, enviaron la siguiente comunicación al Ministro de Educación, don Oscar Herrera:

"Santiago, 1.o de julio de 1954.

Señor Ministro: en nombre propio y de las Asociaciones que tenemos el honor de presidir, nos dirigimos a Ud. para expresarle nuestras felicitaciones por la merecida distinción que el Supremo Gobierno le ha conferido al designarlo nuevamente Secretario de Estado, esta vez, en la Cartera de Educación. Junto a estas expresiones, queremos también dejar especial constancia de su actitud frente a Condecor, ya que siempre encontramos en Ud. una excelente disposición para hacerse cargo de nuestros problemas, tanto gremiales como aquellos otros que se relacionaron con nuestros asociados en particular.

Al manifestarle nuestros agra- ... decimientos le deseamos ... éxito que Ud. merece fren... Ministerio de Educación.

Aprovechamos la ocasión ... saludarlo muy atentamente ... quedar de Ud. como sus Sr... Por Asociación de Expor... res de Chile, Alfonso Ar... Q., presidente; por Asoci... Nacional de Importadores, ... lerio Quesney B., presidente.

"REINA DEL PACIFICO" HARA GIRA TURISTICA A PUERTOS DEL NORTE

El Consorcio Hotelero ... niza, en el lujoso tran... co "Reina del Pacífico", un ... je de turismo desde Valp... so a Antofagasta, para ... ofrece facilidades. Esta jo... rística se iniciará el 28 del ... sente, a las 16 horas, para ... gar a Antofagasta el día ... Consorcio Hotelero se en... de todo lo relacionado con ... viaje, incluyendo hoteles, ... y visitas a lugares de atra...

LECHEROS DE TODO EL PAIS TIENEN MAÑANA ASAMBLEA

Concurren presidentes de las Cooperativas de Coquimbo a Osorno

En presencia de la aflictiva crisis que afecta a las actividades lecheras del país, mañana, a las 11 horas, en San Borja 1305, se efectuará una reunión de los presidentes de las Cooperativas y Asociaciones Lecheras desde las provincias de Coquimbo a Osorno.

Esta asamblea, que tiene una extraordinaria importancia, por cuanto los hombres más representativos de estas actividades harán un balance exacto del estado de la industria, y las enormes proyecciones del déficit lechero nacional.

Las conclusiones de este acto serán posteriormente dadas a conocer al señor Ministro de Agricultura, para que el Gobierno adopte una resolución urgente frente a este problema, y evite así, que esta actividad agropecuaria prácticamente desaparezca del mercado.

Hasta ayer se encontraban en la capital los siguientes dirigentes de la zona sur: Miguel Gacitúa (Los Angeles), Eneas Escala y Eugenio Hiriart (Cautín); Germán Waeggemann (Valdivia), Carlos Bielefeldt y Germán Koenekamp (Osorno) y Carlos Macera (Concepción). El resto de los delegados del sur y norte, posiblemente arriben esta noche a la capital. Participan en esta reunión representantes directos de las 22 organizaciones que integran la Federación Nacional Lechera.

REUNION DE DIRIGENTES LECHEROS

Mañana lunes, a las 11 horas, se efectuará en esta capital en San Borja 1305, una reunión de presidentes y delegados de las Cooperativas Agrícolas y Asociaciones Lecheras de todo el país.

Se tratará en esta reunión el problema de la leche, que afecta a todo el territorio nacional, y se adoptarán importantes resoluciones sobre el particular.

Se ruega a los señores presidentes y delegados que no hayan recibido oportunamente la correspondiente citación, darse por notificados por el presente aviso.

GERENTE DE LA FEDERACION NACIONAL LECHERA

EL GRAVISIMO PROBLEMA DE LA LECHE

Hemos terminado ayer el empadronamiento de dieciséis manzanas de Santiago, con el objeto de conocer las proporciones del grave problema de falta de leche que afecta a la ciudad. De esas encuestas publicadas, se puede hacer el siguiente resumen de lo establecido en los diferentes barrios, y que, seguramente, refleja la calidad del problema de toda la población.

MANZANAS	NIÑOS	MUJERES	HOMBRES	TOTAL HABITANTES	OBTIENEN AL DIA	NECESITAN AL DIA	DEBIERAN CONSUMIR
1.—	85	111	56	252	48 litros	112 litros	149 litros
2.—	59	41	46	147	17 "	46 "	73 "
3.—	44	74	63	181	51 "	72 "	107 "
4.—	66	122	75	263	47 "	102 "	156 "
5.—	215	90	67	372	32 "	119 "	220 "
6.—	73	70	63	206	58 "	65 "	122 "
7.—	41	44	35	117	24 "	65 "	69 "
8.—	34	49	39	122	34 "	51 "	72 "
9.—	45	70	69	184	33 "	41 "	109 "
10.—	44	41	28	115	38 "	55 "	67 "
11.—	62	91	56	211	23 "	68 "	125 "
12.—	56	70	49	175	57 "	96 "	105 "
13.—	42	90	44	176	11 "	62 "	102 "
14.—	46	96	62	204	50 "	142 "	120 "
15.—	19	49	37	105	5 "	69 "	69 "
16.—	172	265	114	551	148 "	284 "	327 "
Totales	1.103	1.373	905	3.381	678 litros	1.449 litros	1.992 litros

Como puede apreciarse, los habitantes reciben sólo el 46,79% de lo que necesitan para sus necesidades más premiosas, y sólo un 34,03% de lo que debieran consumir normalmente. Hay un déficit lechero equivalente al 53,21% en relación con lo más urgente, y de 65,97% en relación con el consumo. De acuerdo con el racionamiento existente en el reparto de leche, los habitantes reciben el alimento cada dos días, de donde se deduce que el consumo por persona al día alcanza a 100 gramos 265 miligramos.

Mil novecientos sesenta y seis personas (1.966) declararon estar dispuestas a cancelar desde quince a veinticinco pesos por el litro de leche, siempre que exista la que necesitan; cincuenta y dos pagarían lo que pidiesen; veintidós, el precio oficial que fije el Gobierno, y cuatro, hasta cincuenta y cinco pesos.

DOS MIL doscientas dieciséis personas (2.216) pagan en la actualidad sobreprecios que fluctúan entre $ 18.— y $ 30.— por el litro. El resto declaró pagar el valor oficial.

La encuesta se verificó casa por casa, y la mayoría de las personas interrogadas firmó sus declaraciones, estableciendo su domicilio y los demás pormenores que han figurado en las publicaciones efectuadas durante 16 días.

La Federación Nacional Lechera ha entregado estos antecedentes a la publicidad, como un aporte al conocimiento de las proporciones del problema. La extrema gravedad del déficit que afecta por igual a Santiago y el resto del país, ha quedado de manifiesto. Tienen ahora la palabra las autoridades que, por ejercer control absoluto de la industria en todos sus aspectos, detentan la máxima y única responsabilidad respecto al futuro lechero del país.

FEDERACION NACIONAL LECHERA

FUNDOS
EN ZONA TALCA
VENDEMOS
350 hectáreas planas, abundantemente regadas, suelos aptos para cualquier cultivo; parte empastados con trébol, grandes alamedas explotables. Toda clase de construcciones.
PRECIO: $ 21.500.000 A PUERTA CERRADA.
ENTREGA INMEDIATA
Buen fundo, totalmente plantado de viña y frutales, todo en plena producción. Muy bien tenido y bien ubicado. Excelentes construcciones. Gran rentabilidad.
PRECIO COMERCIAL
500 hectáreas de terreno, riego y rulo, muy bien ubicado, 20 cuadras de viña. Fundo de mucho futuro.
PRECIO: $ 18.000.000.—
— FACILIDADES COMERCIALES —
SUBERCASEAUX y AECHENIQUE LTDA.
BANDERA 162 TERCER PISO.
TELEFONO 89960

MANIFESTACION A D. CARLOS DAVILA.—

El mosaico presenta tres instantes de la cariñosa manifestación que todo el personal de LA NACION ofreció ayer en honor de los señores Carlos Dávila, por su elección como Secretario General de la OEA; Rogelio Cuéllar, quien, nuevamente, ha asumido la presidencia del Consejo de esta Empresa Periodística; Darío Sainte Marie, nuevo Director del diario; Manuel Mayo, gerente, y Joaquín Edwards Bello, por su reciente incorporación a la Academia Chilena de la Lengua. Fue un almuerzo en los comedores del Goyescas, en medio de una gran camaradería entre jefes y subalternos. En la parte superior del grabado, un aspecto de la mesa de honor; de izquierda a derecha, aparecen los señores Clemente Díaz Vergara, Director de "Los Tiempos": Rogelio Cuéllar, Carlos Dávila, Manuel Mayo y Darío Sainte Marie. Al centro, el nuevo Secretario General de la OEA luce con orgullo un chal de vicuña, que le obsequió el personal de LA NACION. Abajo, una vista parcial de los asistentes

"El gran honor que he recibido me trajo también un gran pesar: abandonar el diario de mis afectos", dijo ayer Carlos Dávila

"Es muy honda la conmoción sentimental que me embarga al abandonar el diario y a todos ustedes, que han sido tan excelentes compañeros durante seis meses", empezó diciendo don Carlos Dávila, al agradecer la manifestación de afecto que le ofreció el personal de LA NACION.

"La comprenderán ustedes mejor si recuerdan que tengo 66 años de edad, que llevo 42 años de periodista y que entronqué con LA NACION desde su fundación, hace 37 años. En la vieja casona solariega de calle Agustinas, con el aroma difuso de siglos pasados, lanzamos este diario, que debía dar al periodismo chileno el ritmo Siglo XX. El éxito estruendoso se debió al esfuerzo de un grupo de románticos, a cuyo recuerdo me es grato dedicar un homenaje en este día".

"Cuando este diario fue fundado, nació con el elevado propósito de servir a la colectividad y al progreso cultural de la República, finalidad que siempre ha mantenido con ejemplar tesón".

Más adelante el señor Dávila agregó: "Cuando regresé a LA NACION, hace seis meses, me embriagó otra vez ese filtro sutil que está en los diarios, aunque no se sabe en qué consiste. Estaba de nuevo entre los míos, en mi gremio. Pensé que sería por mucho tiempo. No lo quiso así el destino. Y ahora, el gran honor que he recibido trajo también un gran pesar: el de abandonar el diario de mis afectos, a los camaradas de mi predilección. Tuvimos nuestros diferendos, a veces, pero todo en nuestras relaciones se deslizó como en río apacible, corriendo bajo la segura sombra de la mutua estimación".

Más adelante recordó las luchas sostenidas para mejorar la situación social y económica de los periodistas. Al efecto señaló, con orgullo y modestia a la vez, la participación que le cupo en la redacción y dictación de la ley que creó la Caja de Empleados Públicos y Periodistas. "Hubo un hecho importante en esa ocasión: —dijo— definir a las personas que serían incluidas en el gremio de la prensa, y se estableció, finalmente, que periodista es todo aquél que trabaja en un diario o periódico. Ello hizo posible que todos, reporteros y personal técnico, recibamos los beneficios que la ley acordó".

Siento irme, pero me es grato, sí, que en este cambio de guardia me sucedan Rogelio Cuéllar, en la Presidencia del Consejo, un querido amigo que ha ganado un sitial en el corazón de todos ustedes, y en la Dirección, Darío Sainte Marie, un periodista fogueado a través de muchos años de profesión.

En seguida, el señor Dávila expresó: "Dondequiera que me lleve la mano de la Providencia, allí tendrán ustedes un buen camarada y un sincero amigo. Recuérdenme en sus charlas y tengan la seguridad de que más de una vez coincidirán nuestros pensamientos. Porque el mío volverá siempre acá y se mezclará al rumor de las prensas, para decirles de mi amistad y de mi gratitud por su colaboración, y por esta tierna manifestación".

"Finalmente quiero agradecerles el hermoso obsequio que el personal me hace en estos momentos. Con esta prenda me llevo una parte del calor de Chile y de ustedes, mis camaradas y amigos".

"Antes de terminar y a propósito de Chile, quiero rendir un homenaje a mi viejo amigo el Chilote Campos, por la labor que realiza en pro del cultivo de nuestro arte criollo. Hago extensivas estas palabras a su gentil esposa".

EL CONGRESO DE UNIVERSIDAD TECNICA COMENZARA MAÑANA

Para considerar un temario de cuatro puntos, se reunirán mañana los delegados de las nueve Escuelas que forman la Universidad Técnica del Estado, en un Congreso que tendrá lugar del 5 al 8 de este mes. Se encuentran ya en Santiago las delegaciones de las Escuelas de Minas de Antofagasta, Copiapó y La Serena, y las de las Escuelas de Técnicos de Concepción, Valdivia y Temuco. De parte de la capital actuarán como delegados en el Congreso, los representantes del Pedagógico Técnico, de la Escuela de Técnicos Industriales y de la Escuela de Ingenieros Industriales.

Los cuatro puntos del temario son los siguientes: a) La Universidad Técnica y los Estudiantes; b) La Federación y los Estudiantes; c) Relaciones con los organismos estudiantiles nacionales e internacionales y con los extraestudiantiles; y d) Posición de los Estudiantes de la Universidad Técnica frente a los problemas políticos y económico-sociales. Se estudiará también el Reglamento Interno del Congreso.

Las autoridades nacionales observan con simpatía el llamamiento a este Congreso. El Presidente de la República, que en su primera Administración impulsó decididamente la educación técnica en todas sus fases, ha prestado diferente atención a los problemas derivados del crecimiento y ampliación de la Universidad Técnica del Estado.

Administración Pública

PRESIDENCIA.— El Jefe del Estado recibió en audiencia al Director General de los Ferrocarriles, señor Fernando Cruchaga, quien le informó acerca del movimiento realizado por los empleados administrativos de Santiago, protestando de la doble jornada. El Primer Mandatario reiteró propósitos anteriores de no recibir a dirigentes de personales en huelga.

—También S. E. conversó con el secretario general del PAL, diputado Alfonso David Lebón, y con el señor Miguel Concha, ex Superintendente de Abastecimientos y Precios, quien concurrió acompañado del señor Enrique Cox.

RELACIONES.— Las gestiones realizadas por la comisión de países garantes que conoce el asunto de límites peruano-ecuatoriano, y el canje de prisioneros hechos en la frontera de ambos territorios, conoció en la mañana de ayer el Canciller. Sobre el particular fue informado por el Embajador de Ecuador, señor Arrizaga.

SE PIDE REFORMA DE LA ENSEÑANZA MEDICA

Reforma de la enseñanza médica pide el Colegio Médico Regional de Santiago, en comunicación enviada al Decano de la Escuela respectiva de la Universidad de Chile.

El Comité Regional hace presente que la reforma es necesaria y debe propender a facilitar el mayor ingreso de alumnos a la Escuela de Medicina a fin de contar con un aumento del contingente profesional, ya que la situación económico-social del país tiende a posibilitar más acentuadamente el desarrollo de las enfermedades.

Condecoración Cubana otorgan al Dr. Romero

El diputado y jefe de campo, ingeniero don Salvador Fernández, secretario y comisionado viajero del scoutismo, visitará mañana a las 20 horas el local de la organización chilena, Serrano 240, para hacer entrega de la condecoración cubana "Almiqui de Plata", al presidente nacional de la Asociación de Boy Scouts de Chile, doctor Nacianceno Romero.

A este acto, que terminará con un coctel ofrecido al distinguido visitante, se ha invitado a altas personalidades scoutivas, representantes diplomáticos, miembros de la prensa, etc..

VICEPRESIDENTE DE CAJA FERROCARRILES RESPONDE A UN DIARIO

Hemos recibido la siguiente comunicación del Vicepresidente Ejecutivo de la Caja de Previsión de los Ferrocarriles:

"Señor Director de "Ultima Hora". — Presente.

Muy señor mío:

En el día de ayer aparece en la última página del rotativo de su dirección, una información en absoluto desprovista de veracidad y que, indiscutiblemente, afecta al prestigio de la Caja de Retiros y de Previsión Social de los Ferrocarriles del Estado que tengo el honor de presidir y a la seriedad con que se han desempeñado el H. Consejo y el suscrito en la dirección y administración de dicha institución semifiscal.

Al efecto, en esa información de prensa se dice "que el Consejo de la Caja de los FF. CC. del Estado, en su última reunión y luego de conocer la opinión del fiscal de la institución expresada en un extenso informe, acordó pedir la inconstitucionalidad del DFL. N.o 210, que creó el Instituto de Seguros del Estado".

Tales aseveraciones son inexactas y antojadizas desde el principio hasta el fin, puesto que ni el señor F[illegible] [illegible]titución ha emitido informe en orden a la inconstitucionalidad del mencionado DFL. N.o 210, que creó y organizó el Instituto de Seguros del Estado, ni el H. Consejo de Administración, en ninguna de sus sesiones, ha acordado pedir dicha inconstitucionalidad.

Por consiguiente, de conformidad con las leyes vigentes, pido a usted se sirva publicar este desmentido en la misma página y en los mismos caracteres en que aparece aquélla publicación, y me permito sugerirle que, en lo sucesivo, no busque la información en fuentes tan ausentes de seriedad, procurando inquirirla del suscrito, que siempre ha acostumbrado mantener abiertas las puertas de la Vicepresidencia a todo periodista que desee informarse verazmente.

Saluda atte. a usted.— **Adrián Ortiz Ramírez,** Vicepresidente Ejecutivo".

CHACAREROS DARAN MANIFESTACION A CARLOS DAVILA E.

Mañana, a las 13 horas, en la Chacra Calvo, en Lo Espinoza 850, la Agrupación de Chacareros ofrecerá un típico almuerzo campesino a don Carlos Dávila E., con ocasión de su reciente nombramiento como Secretario General de la OEA y su próximo viaje a Estados Unidos.

Esta simpática y espontánea demostración se caracterizará por su espíritu de chilenidad, en que el festejado alternará con los trabajadores de la tierra, quienes le exteriorizarán su reconocimiento por las preocupaciones que ha tenido para ellos en la solución de sus problemas gremiales.

A este ágape se han hecho invitaciones oficiales. Se calcula que asistirán alrededor de 500 chacareros, que cultivan la tierra en las chacras que circundan la ciudad.

Esta fiesta tendrá típicos caracteres campestres, y el almuerzo será a base de platos chilenos. Se contará, además, con la actuación de conjuntos corales y de cuerdas que forman los propios chacareros.

En esta ocasión hablarán únicamente el asesor técnico de la Agrupación de Chacareros, don Luis Serey, quien ofrecerá este acto, y don Arturo Calvo, presidente de la Agrupación de Pequeños Chacareros.

Personal de la Empresa "La Nación" despidió ayer a don Carlos Dávila

EL HOMENAJE SE HIZO EXTENSIVO AL PRESIDENTE DEL CONSEJO, AL DIRECTOR Y AL GERENTE DE LA EMPRESA, SR. MAYO

El personal de la Empresa LA NACION ofreció ayer un almuerzo a su ex Director y Presidente del Consejo, don Carlos Dávila, con motivo de su alejamiento de Chile para hacerse cargo de sus funciones de Secretario General de la Organización de Estados Americanos. El acto se realizó en los comedores del Goyescas, y transcurrió en un ambiente simpático y de gran cordialidad. El homenaje se hizo extensivo al Presidente del Consejo de la Empresa, don Rogelio Cuéllar, al Director de LA NACION, don Darío Sainte Marie; al Gerente, don Manuel Mayo Bodelón y a Joaquín Edwards Bello, con motivo de su reciente incorporación a la Academia Chilena de la Lengua.

El personal de las diferentes secciones que forman la Empresa, tanto de redacción como técnico, exteriorizó al ex jefe su aprecio, su simpatía y sus sinceros deseos de éxito en su delicada misión.

La manifestación fue amenizada con la actuación del Chilote Campos y su conjunto, que interpretó hermosas canciones populares. La participación de artistas aficionados que trabajan en las secciones técnicas de este diario, le dió mayor colorido y alegría a la reunión.

EL OFRECIMIENTO.— El presidente del Sindicato de Empleados y Obreros LA NACION, don Víctor Espinoza Reinoso, ofreció el homenaje. Destacó que "sentimientos de legítima satisfacción y sentidos anhelos de compañerismo y fraternidad, reunían a la familia de LA NACION para expresar su regocijo por la honrosa designación de Secretario General de la OEA, recaída en el Jefe y amigo de ahora y de siempre, don Carlos Dávila".

—"Como artesano gráfico —dijo—, y en nombre de mis compañeros debo reconocer en don Carlos Dávila al adalid de nuestras reivindicaciones sociales, pues la historia de las conquistas de nuestro gremio le reconoce su muy importante y decisiva intervención a fin de que los que trabajamos en los talleres fuésemos incluídos en la previsión de los periodistas".

En seguida el señor Espinoza se refirió a la personalidad del Presidente del Consejo de LA NACION, don Rogelio Cuéllar, del Director, don Darío Sainte Marie, y del Gerente, don Manuel Mayo Bodelón, destacando la importancia de las labores que están llamados a desempeñar en sus respectivos cargos.

DON ROGELIO CUELLAR.— El Presidente del Consejo, don Rogelio Cuéllar, pronunció a continuación un discurso en el que, entre otras cosas dijo:

—"Nada más grato y más altamente honroso para mí que compartir esta manifestación tan merecida que se ofrece al eminente ciudadano y querido amigo que es don Carlos Dávila, con motivo de su alejamiento de la Presidencia y Dirección de la Empresa Periodística LA NACION, y que la bondad de Uds. ha querido hacerla extensiva a mi modesta persona, por haber asumido en la Empresa, de nuevo, una de las funciones que anteriormente desempeñé, y que tantas satisfacciones me deparara".

"Me reintegro a este hogar de cultura con una profunda satisfacción espiritual, pues, percibo, una vez más, que las afinidades creadas bajo la inspiración de una amistad fraterna y de probada rectitud, perduran más allá del tiempo y la distancia. Otra vez estamos juntos Uds. y yo, en la tarea grande de hacer de LA NACION el órgano periodístico expresivo de las más altas virtudes humanas. Comprendo que esto es particularmente difícil, cuando se debe reemplazar a una personalidad tan brillante como la de don Carlos Dávila".

Hizo, luego, referencia a las elevadas responsabilidades que asumirá don Carlos Dávila, expresando su fe en que saldría adelante con la misma capacidad y eficiencia con que ha sabido desempeñarse hasta ahora en las pesadas labores que le ha cabido en toda una vida de esfuerzo y dedicación en favor de la colectividad.

Finalmente expresó: "Lo que ocurre ahora, no es otra cosa que el reconocimiento justiciero a una vida de valiosa significación intelectual y moral. Le deseamos que esta nueva etapa de su existencia la comparta junto a su distinguida esposa, tan identificada con Chile y su pueblo".

OBSEQUIO A DON CARLOS. — El Gerente, don Manuel Mayo, a nombre del personal de LA NACION hizo entrega a don Carlos Dávila de un hermoso chalón de vicuña, obsequio —dijo— que si bien no tenía un alto valor material, traducía todo el cariño y simpatía que el agasajado había sabido conquistar en esta casa periodística. El señor Dávila, visiblemente emocionado, agradeció este gesto y se colocó la prenda obsequiada en medio del entusiasta aplauso de todos los asistentes.

En seguida, con voz que reflejaba la emoción vivida, don Carlos Dávila agradeció el homenaje que le rendía el personal del diario.

FARMACIA HUERFANOS

TRAIGANOS LA RECETA QUE LE HA DADO SU MEDICO

AL CUERPO MEDICO

Ofrecemos nuestras grandes existencias en todos los antibióticos importados.

ESTREPTOMICINA Cristalina, Lab. Pfizer.
PENICILINA Procaína rapilenta, 400.000 unidades, Lab. Pfizer.
PENICILINA G-Sódica Cristalina, 500.000 unidades, Lab. Pfizer.
PENICILINA G-Sódica Cristalina, 1.000.000 unidades, Lab. Pfizer.
TERRAMICINA, frasco de 100 cápsulas, de 250 mgs., Lab. Pfizer.
TERRAMICINA, frasco de 16 cápsulas, de 250 mgs., Lab. Pfizer.

Las farmacias pueden adquirirlos con cartas y con membrete responsable

ELIXIR de terramicina, Lab. Pfizer.
TERRAMICINA, solución ótica, Lab. Pfizer.
ILOTICINA, 24 tabletas, de 100 mgs., Lab. Lilly.
ESTREPTO-HIDRAZIDA, 500 mgs.
BELLERGAL, frasco de 25 grageas.
BELLADENAL, frasco de 20 comprimidos.
INSULINA, Zinc Protamina, Lilly, 40 unidades.
INSULINA N. P. H. Lilly, 40 unidades.
INSULINA N. P. H. Lilly, 80 unidades.
CORTISONA, tabletas de 1 gramo, con descuento.
CORTISONA, tabletas de ½ gramo.
ERITROMICINA, frasco de 12 tabletas, Lab. Abbott.
AUREOMICINA, frasco de 10 cápsulas de 250 mgs., Lab. Lederle.
AUREOMICINA, frasco de 50 cápsulas de 500 mgs., Lab. Lederle.
AUREOMICINA, frasco de 25 cápsulas de 100 mgs., Lab. Lederle.
AUREOMICINA, trociscos, frasco de 25 cápsulas de 15 mgs., Lab. Lederle.
AUREOMICINA, ungüento oftálmico, caja de 6 pomitos al 1%, Lab. Lederle.
AUREOMICINA, ungüento dérmico al 3%, Lab. Lederle.
AUREOMICINA, gotas oftálmicas, frasco de 5 cc. al 0,5%, Lab. Lederle.
AUREOMICINA, uso ótico, frasco de 10 cc. al 5%, Lab. Lederle.
AUREOMICINA, polvo dispersible, con escipiente de chocolate, de 50 mgs., Lab. Lederle.
AUREOMICINA, polvo quirúrgico, frasco esterilizado, Lab. Lederle.
AUREOMICINA cálcica, jarabe, Lab. Lederle.
CHLOROMYCETINA, cápsulas de 250 mgs., Lab. Parke Davis.
AUREOMICINA cálcica, gotas, uso oral, Lab. Lederle.
AUREOMICINA, supositorios vaginales, 100 mg.
PERMAPEN, frasco de 300.000 unidades, Lab. Pfizer.
COMBIOTICO de 1 gramo.

A. C. T. H. Frederiksberg Chemical — Dinamarca, frasco de 40 U. I. (liofilizado en sustancia), acción rápida.
A. C. T. H. "GEL" Frederiksberg Chemical — Dinamarca, frasco de 200 U. I., y 40 U. I. por cc. (acción retardada).
DEPANCOL, grageas.
IRGAPIRINA, grageas.
ALGODON, paquete de 1 kilo, rebajado a .. .. $ 312.—
ALGODON, paquete de ½ kilo, rebajado a .. 165.—
ALGODON, paquete de ¼ kilo, rebajado a .. 86.—
ALGODON, paquete de 100 gramos, rebajado a 38.—
TERMOMETROS Clínicos Prismáticos, importados, garantizados, cada uno .. .. 130.—
LECHE MAGNESIA (suspensión, para adultos y niños), Lab. Erba.
BOLSAS DE GOMA, para agua caliente, Implatex, de dos litros, rebajadas a .. .. .. 230.—
BOLSAS DE GOMA, para agua caliente, TOMY, de dos litros, rebajadas a .. .. 215.—
BOLSAS DE GOMA, para agua caliente, TOMY, de un y medio litro, a .. .. 190.—
BOLSAS DE GOMA, para agua caliente, Perfect, de 2 litros, rebajadas a ... ... 215.—
BOLSAS DE GOMA, para agua caliente, Perfect, de 1 y medio litro, rebajadas a .. .. 190.—
BOLSAS DE GOMA, para agua caliente, "INGORM", de 2 litros, rebajadas a .. .. .. 330.—
BOLSAS DE GOMA, para agua caliente "INGORM", de 1 y medio litro, rebajada a 299.—
BOLSAS DE GOMA, para agua caliente, "CLIPPER", de 2 litros, rebajadas a .. .. 260.—
BOLSAS DE GOMA para agua caliente, "CLIPPER", de 1 y medio litro, rebajadas a 240.—
BOLSAS DE GOMA, para agua caliente, "DOUGLAS", de 1 y medio litro, rebajadas a 185.—
BOLSAS manufacturadas de caucho, de 2 litros, a ... ... 210.—
BOLSAS manufacturadas de caucho, de 1 y medio litro, a ... ... 190.—

840 - HUERFANOS - 840

SEÑORA DUEÑA DE CASA

Nadie como Ud. sabe cuidar cada peso de su presupuesto. Ahora, nosotros queremos ayudarla en su diaria misión de administradora, y le invitamos a leer nuestros **Avisos Económicos Clasificados**, antes de decidir una compra. La aceptación de este consejo le reportará, indudablemente, diaria economía.

AVISOS ECONOMICOS CLASIFICADOS DE "LA NACION"

EXTINGUIDORES DE INCENDIO
GRANADAS EXTINGUIDORAS - RECARGAS en GENERAL
OFRECE PARA ENTREGA INMEDIATA
ARTURO PRAT 272 - STGO.- "Fire-Stop" TELEFONO: 63448

Regalos
ETERNOS Y DE GRAN DISTINCION
FABRICACION PROPIA
Joyería KARMY
AHUMADA 278
FONO 81529 — CASI ESQ. HUERFANOS

AÑO XXXVIII N.o 13.339

Empresa Periodística "LA NACION", fundada el 14 de enero de 1917.— AGUSTINAS 1269. — TELEFONO 82222. — CASILLA 81-D.
SUSCRIPCIONES: Un año, $ 3.240; seis meses, $ 1.632; tres meses, $ 825
Valor del ejemplar del día, $ 10.— Ejemplares atrasados, $ 20.

Santiago de Chile, domingo 4 de julio de 1954

El aniversario de una gran nación

Mientras más estrechas y comprensivas son las relaciones entre los pueblos del Continente, más profundo es el significado que adquieren los aniversarios que marcan la emancipación americana.

Hoy le corresponde al pueblo de Chile asociarse a la celebración del 178.o aniversario de la independencia de Estados Unidos. Y lo hace con agrado y con sinceridad. En la gran República del Norte vemos un amigo leal y una piedra angular en el gran edificio democrático construído en este Continente por una hermandad de naciones libres. Nadie puede negar ni desconocer el papel preponderante que desempeña Estados Unidos a la cabeza de la civilización occidental, que abarca también nuestros sistemas de vida, nuestras creencias y nuestra fe en las instituciones republicanas.

Estados Unidos, con su prodigioso crecimiento, brinda un constante ejemplo al mundo de lo que puede el régimen democrático, la disciplina y el espíritu de trabajo cuando son puestos al servicio del progreso y del bienestar colectivos. País en que hierve la actividad humana, ya sea en sus feraces campos, en sus gigantescas usinas, en sus modernos laboratorios y en sus universidades, que son el crisol en que se funde la espléndida juventud de esa nación; país en que ocurre el prodigio de ver realizarse las actividades de la paz con el denuedo y el tesón de una suprema empresa de salvación nacional; y en que las obligadas campañas guerreras se ejecutan con el valor, la tenacidad y el espíritu de sacrificio de las tareas del trabajo. Así es Estados Unidos, y así ha conquistado el respeto de todos los pueblos, que jamás ven en él una amenaza, sino un estímulo y un apoyo para los débiles, y un igual para grandes y pequeños.

Dos veces se ha visto Estados Unidos obligado en estos últimos años a abandonar las herramientas de trabajo para empuñar las armas. Su juventud ha abandonado sus tareas, sus granjas, sus empleos y sus fábricas, para llevar a distantes regiones de la tierra el estandarte de la libertad y de la democracia. Cumplida su misión, esa misma juventud, sin arrogancias, ha vuelto a sus ocupaciones habituales, sin que su país victorioso pida nada ni desee colocar bajo su dominio ni pueblos ni naciones.

A través de largos años de convivencia amistosa, se ha ido formando la estructura jurídica y espiritual del Continente, hasta el punto de presentar ahora al mundo desorientado y confuso, un sólido frente de paz y de armonía, en que todos los pueblos de América comulgan con idénticos conceptos de libertad y democracia. Y en esta tarea a Estados Unidos le ha correspondido un papel preponderante, y que le ha granjeado el respeto y el afecto de las repúblicas hermanas del Continente. No queremos decir con esto que no existan discrepancias ni puntos de vista diferentes en muchos problemas. Pero, como lo ha manifestado el propio Presidente Eisenhower, es propio de los pueblos libres mantener ideas y conceptos que puedan ocasionalmente disentir. Es propio de los buenos amigos la libre discusión y el franco análisis de los problemas comunes. Eso es lo que se hace en América, en que cualquiera diferencia de opinión, cualquiera que sea la materia afectada, se soluciona sobre una base armónica de cooperación y leal entendimiento.

Como decimos, en este hermoso resultado de la comprensión entre las naciones del hemisferio, le cabe a Estados Unidos, el poderoso país del Norte, una destacada participación. En asambleas y en conferencias, y en el más vasto terreno de las relaciones internacionales, los pueblos de América dilucidan de igual a igual sus puntos de vista con esa gigantesca nación, que posee, como ninguna otra, la superior virtud de vivir olvidada de su propia grandeza.

En las horas sombrías que atraviesa el mundo, preñadas de incertidumbre, sembradas de peligros, Estados Unidos puede estar cierto de que cuenta con la cooperación leal y sincera de las repúblicas hermanas de este Continente. Por lo menos, es el caso del pueblo de Chile, que siempre estará del lado de la democracia, de la libertad y del respeto de todos los derechos.

LA NACION congratula sinceramente a los residentes norteamericanos en nuestro país y a su digna representación diplomática y consular en este día de las viejas glorias para la gran República del Norte.

Medidas antinflacionistas

El Ministro de Hacienda ha solicitado la colaboración de los Bancos comerciales para que presten al Fisco tres mil quinientos millones de pesos, con objeto de solventar compromisos urgentes, y con cargo a los nuevos impuestos contemplados en la ley, cuyo despacho por el Congreso Nacional es inminente. El Fisco devolverá estos dineros antes del 31 de diciembre del presente año, a medida que vaya recibiendo las entradas provenientes de la nueva tributación.

El Ministro ha adoptado en esta ocasión una posición de alta sinceridad, ya que tal medida, usual en todos los países del mundo, es la solución lógica de esta emergencia, toda vez que, con fecha 24 de junio próximo pasado, la Caja Fiscal dispuso de los últimos fondos que las disposiciones legales vigentes autorizan en emisiones del Banco Central, a cuenta de impuestos por percibir.

Esta petición está altamente justificada, habida consideración de que el Estado deposita en los Bancos comerciales el 24,5 % de los depósitos generales, y los Bancos sólo prestan al Estado el 7,5 %. Esto significa que la diferencia queda entonces a beneficio de los particulares. Aparece entonces como cosa muy lógica que el Estado pueda percibir en préstamo, en una situación de emergencia, lo que hoy cubre el crédito particular.

Tal situación podría dar margen a pensar que los créditos destinados a la producción podrían salir perjudicados, pero nada más lejos de la verdad. Esta clase de créditos no sufrirá merma alguna en su volumen. De lo que se trata, y que es lo que el Ministro de Hacienda persigue, es de controlar el crédito suntuario. Ponemos especial énfasis en destacar que son numerosos los caballeros de holgadísima situación económica que recurren continuamente a los Bancos comerciales para terminar lujosas residencias o adquirir costosos automóviles. Datos exactos nos permiten asegurar que la suma solicitada a los Bancos por el Ministro de Hacienda, es muy inferior a la que se otorga en créditos suntuarios. Controlándolos, el crédito que va a la producción no sufre en nada.

La opinión pública ha podido captar que el Ministro de Hacienda está tomando medidas serias y efectivas contra la inflación, y su posición fundamental es informar a la opinión pública con la estricta verdad. Es por ello que se espera de los Bancos comerciales una respuesta favorable, que debe ser evacuada el lunes próximo. No podrían los señores Gerentes de los Bancos negarse a una petición tan justa y cuya aquiescencia implica una salida normal y legal a una situación de hechos consumados, que se agudiza cada día. El aporte de los Bancos comerciales permitirá evitar la dictación de una serie de medidas precipitadas, y que, seguramente, traerían consigo trastornos e inquietudes, cosa que no ocurrirá en ningún momento al perfeccionarse la negociación propuesta.

Ascensos en las filas del Ejército

La Superioridad Militar ha decretado los siguientes ascensos: a teniente coronel el mayor señor Alejandro Forch; a mayor, el capitán señor Enrique Novoa Berroeta y, a capitán, el teniente señor Sergio Ramírez Molina.

El teniente coronel, señor Hernán Rodríguez Palacio fue designado delegado del Ejército ante el Ministerio de Educación Pública, para que integre el Comité Superior de los trabajos sobre analfabetismo, educación fundamental y reeducación del delincuente.

La Semana Política

CUENTAS RADICALES El Comité Nacional Ejecutivo del Partido Radical ha creído oportuno formular una declaración pública, con el probable ánimo de "deslindar responsabilidades", frente a los problemas económicos del país.

Dicen ellos —pero esta vez no lo repiten— que la voluntad del pueblo los "ubicó en la oposición", el 4 de Septiembre de 1952.

Naturalmente, así lo piensan ellos, porque el régimen de democracia y libertad que vivimos tolera o permite que se digan éstas y muchas otras cosas.

Pero en la declaración que nos preocupa, la Directiva Radical no sólo exhibe liviandad para emitir juicios sobre la actualidad política; también se permite decir que "el Partido Radical no niega ni discute el hecho de que los ejercicios financieros de los años 1950, 1951 y 1952 arrojaron un déficit total de cinco mil millones de pesos". Luego declara que éste es el único desequilibrio económico-financiero del cual se responsabilizan los radicales, porque corresponde a los tres últimos años de la llamada "Era Radical"... En cuanto a los demás déficit presupuestarios —dice—, todos son de cargo del actual Gobierno.

Ya hemos insinuado que además de una ligereza, es una excentricidad pretender transformar una estruendosa derrota en el "deseo" soberano del pueblo de ubicar a los radicales en la oposición, en una vehemente trinchera, para disparar contra el Gobierno toda clase de injurias, calumnias y sandeces. Eso no es el "fair play" en una democracia y eso no se llama oposición partidista, sino relajación política.

Es que las responsabilidades económico-financieras, que ahora se atribuyen y definen los radicales, son un desconcertante ejemplo de audacia.

¿Sólo le dejaron al país un déficit presupuestario de cinco mil millones de pesos?

La Contraloría los desmiente, porque ése sólo fue el déficit que arrojó el presupuesto de 1952.

La era, por lo demás, de los déficit presupuestarios comenzó en 1950, y hasta fines de 1952 —como se ha repetido tantas veces en el Congreso y otras partes—, todos esos déficit sumaron 9 mil 185 millones 990 mil pesos, sin considerar otros 3 mil 500 millones que el Fisco le debía al Banco Central, y que el primer Ministro de Hacienda del actual Gobierno consolidó en una deuda a largo plazo.

Pero hay más: el Presupuesto de la Nación para 1953, también arrojó un déficit por 10 mil millones de pesos. Sin embargo, se olvida, o se quiere hacer olvidar, que ese Presupuesto, si bien fue el primero del actual Gobierno, en la realidad fue el último de la "Era Radical". Durante ella fue preparado y fue aprobado por el Congreso adicto a esa misma Era.

Todo esto quiere decir que los radicales le dejaron al país un déficit presupuestario por 19 mil millones de pesos, y no de apenas 5 mil millones como lo pretende la reciente declaración de la Directiva Radical. Y eso es lo que se llama "déficit de arrastre", de acuerdo con la terminología de los técnicos.

Ahora se calcula en 20 mil millones de pesos el déficit presupuestario probable para fines del año en curso.

¿Por qué?

Todos los parlamentarios lo saben.

¡Porque el actual Presupuesto se aprobó a sabiendas de que estaba desfinanciado, y en el entendido de que necesariamente tendría que ser suplementado!

Deslindar responsabilidades es una cosa. Saber afrontarlas, otra. Empero, engañar a la opinión pública importa un estado de ánimo producto de la desesperación y la añoranza del poder perdido.

Un poder que, en el orden económico, fue imprevisor, a pesar de que en 1952 dispuso de 70 millones de dólares, producto del sobreprecio del cobre, que ese año alcanzó los mejores precios de su historia. Y un poder que, en el orden político, constriñó la libertad, ese atributo de la democracia que ciertos sectores políticos sólo se esmeran en defender cuando el gobierno se les va de las manos.

HABLAR NO CUESTA NADA Dos permisos constitucionales, para poder ausentarse del país: el del Canciller Aldunate, para concurrir a la Reunión de Consulta de Río de Janeiro, que posteriormente se postergó, y el del ex Ministro Del Pedregal, para asistir en Buenos Aires a las próximas reuniones del Consejo de la Unión Económica Chileno-Argentina, motivaron dos sesiones especiales de la Cámara de Diputados.

Para esto, que solamente significa hablar, pronunciar discursos, siempre hay expedita disposición de ánimo entre los señores diputados.

Y cumplieron, hablando de comunismo y anticomunismo, de capitalismo e imperialismo, y repitiendo monsergas o frases de clisé.

Los permisos, después de dos sesiones, que duraron cuatro horas, quedaron pendientes.

FIJANDO POSICIONES La Junta del P. A. L. celebró su primera sesión, bajo la presidencia de don Orlando Latorre, elegido presidente nacional de esta colectividad por el Directorio General Extraordinario del domingo 27. Adoptó medidas de organización interna y anunció un próximo y exhaustivo debate político.

La Junta Ejecutiva del Partido Conservador Unido, recogiendo la experiencia de Guatemala, acordó la designación de una Comisión Investigadora de las actividades comunistas en nuestro país, que se constituirá en la próxima semana e iniciará de inmediato sus labores.

Al parecer, trátase de uno de los más serios intentos para descubrir e identificar la penetración comunista en Chile.

Sobre el tema también han pronunciado enérgicos discursos en el Senado los voceros más conspicuos del liberalismo; pero resulta sugestivo que el Vicepresidente de esa Corporación, reelegido con los votos liberales y conservadores unidos, sea también el presidente del llamado Frente del Pueblo, donde, para nadie es un misterio, imperan los comunistas. Y que ese parlamentario, luciendo el democrático título de "Vicepresidente del Senado de la República de Chile", haya recién emprendido un viaje a Europa, especialmente invitado por la Rusia Soviética.

DEJENLOS EN PAZ Es costumbre recordar hombres o hechos, para extraer de ellos necesarias enseñanzas, cuando sus aniversarios terminan en 5 ó en 0.

Es que se ha estimado que un lustro es el lapso mínimo para meditar en la acción de los hombres que fueron ejemplos, o para extraer estímulos de los hechos que merecen figurar en la historia.

Recién se ha recordado al ex Presidente Ríos, en el octavo aniversario de su desaparecimiento. Doce años después, y con el mismo motivo, se recordó en noviembre del año pasado al ex Presidente Aguirre.

La regla esta vez fue alterada, porque ninguno de estos aniversarios termina en cinco o en cero. Pero la regla fue confirmada cuando parlamentarios de todos los partidos, no hace todavía un mes, rindieron homenaje al ex Presidente Riesco, en el centenario de su nacimiento.

Hay figuras que pierden su merecido brillo cuando se las echa prematuramente al trajín. La historia no se escribe con bólidos de tinta. Sólo así proceden los que se subestiman o los que, para poder sobrevivir, necesitan impostergablemente utilizar la memoria de los muertos.

Pero hay algo más curioso. Los que amargaron la existencia, en la Moneda, de los muy ilustres Presidentes Aguirre y Ríos, retirándoles o expulsándoles a sus Ministros, son ahora los que más se empeñan en no dejarlos descansar tranquilos.

Con razón alguien dijo: ¡Ya ni en la paz de los sepulcros creo!

Rumbo a Chile

Por TITO MUNDT

EL EXPERIMENTO DE MENDES-FRANCE Cuando salí de París el Gobierno de Laniel se tambaleaba. Unicamente la Conferencia de Ginebra lo mantenía en pié. A la llegada a la Guaira supe que Mendes-France había conseguido la victoria parlamentaria más resonante de los últimos años. Pero una serie de factores que yo anotaba en aquella fecha no han desaparecido aún. Hay que tener en cuenta a De Gaulle, a Emanuel Juin y al Ejército, que no ha dicho aún la última palabra, y a los comunistas que esperan. ¿Qué? Que Mendes-France no cumpla antes de la fecha que el mismo se fijó y que fracase igual que su antecesor. Esto llevaría fácilmente a la izquierda al poder, como el año 36. El joven Premier tiene ante sí la tarea más pesada y urgente que ha enfrentado jamás un político francés en los últimos años. Y tiene que hacerla en tiempo record: terminar la guerra bien para el prestigio de Francia, bajar el costo de la vida y tranquilizar a USA. Cuando salí, un periodista me dijo: "Se necesitaría la combatividad de un Clemenceau para ganar la partida". Todos han apoyado a Mendes, pero con la secreta intención de que fracase, para ocupar su lugar. Mendes es la carta más brillante de la Cuarta República. Fue el enemigo N.o 1 de Laniel, y logró vencerlo en la segunda vuelta. Antes le lanzó una advertencia al vencer al ex Premier por sólo 2 votos. Apenas se vio algo más claro en Ginebra, le hizo la zancadilla definitiva. Los comunistas dijeron que lo apoyarían quisiera o no. Mendes contestó que no. El PC. votó por él. Pero los comunistas son lo suficientemente hábiles y fríos para pensar que la tarea que se ha impuesto el nuevo Ministro es demasiado pesada para poder triunfar. Y si fracasa, el camino está abierto para la izquierda. Hasta ahora los socialistas le dicen que no a los comunistas. Pero, ¿y mañana si la actual combinación que cubre el centro izquierda fallara, mantendrían la negativa? Esta fue la última impresión que me quedó cuando abandonaba melancólicamente París y le decía "Au Revoir" al Sena, que estaba más lindo y más romántico que nunca.

CARACAS, CIUDAD DE ARQUITECTOS Cuando después de 12 días de navegación avistamos la costa de América, nos sentimos un poco Colones. Allí están las débiles luces verdes de la Guaira y nos podemos sentir ya en la antesala de la casa. Los negritos trepan a bordo y tratan de tú. El "chico" nos acerca unos kilómetros al lejano Chile. En media hora estamos en Caracas corriendo a 100 por hora por la carretera más audaz y moderna de América. Se cobra peaje y con ésto se están pagando los millones de dólares que costó su construcción. Caracas es la ciudad más desconcertante de América. Las demás son unidas y compactas. Calles y calles paralelas. Y las Aquí no. La ciudad está quebracasas una al lado de la otra, da y partida. Corre, ondula, se desliza entre los cerros y monta muy alto para caer terriblemente bajo. Tiene construcciones que serían la envidia de los mismos Estados Unidos, tales como el Círculo Militar y la Ciudad Universidad (donde se celebró recientemente la conferencia de Cancilleres), pero quedan aún los ranchos que demuestran que la diferencia de clases se mantiene trágicamente latente. Un chofer me aclara: "Esto lo comenzó (aunque digan lo contrario) la gente de la Acción Democrática con Gallegos y Betancourt. Los militares se han visto obligados a continuarlo. El país nada en la abundancia y tiene superávit, pero hay 4.000 presos en las cárceles políticas. Nunca se ha construído más en Venezuela, y estamos tratando de batir el récord de Sao Paulo, de Chicago. El equipo actual de militares, que preside el coronel Pérez Jiménez, está trabajando firme, y hasta la fecha no se habla de venalidad ni de coimas. Pero al mismo tiempo hay que anotar que la libertad de prensa brilla por su ausencia. Todos los diarios se hacen políticamente igual. No tienen opinión. La Cámara de Diputados es mecánica y se limitar a aplaudir los éxitos del Gobierno. No se puede criticar a los que mandan ni en la intimidad del hogar. Las paredes oyen como en los mejores días de Gómez... No hay que dejarse deslumbrar tanto por la Ciudad Universitaria y las fantásticas avenidas, construídas algunas de ellas en 16 días... No se le olviden dos cosas. Que somos los reyes del petróleo y que tenemos uno de los costos de vida más altos del mundo...".

En las calles de Caracas me encuentro con viejos amigos. Eduardo Lira Espejo, crítico musical que es uno de los técnicos en la materia que tiene actualmente Venezuela. Héctor Mujica, el formidable cuentista venezolano que trabaja como secretario de redacción de "El Nacional", y que me presenta en menos de media hora, y mientras tomamos la rica cerveza del país, a todo el cuarto poder de la ciudad, y tantos más. La impresión que me queda mientras regreso a través de la carretera que me lleva a La Guaira, es de un país en marcha a 1.000 kilómetros por hora, con petróleo para ennegrecer el Atlántico, pero que tiene lo mejor de su gente afuera... y en que la palabra libertad, tan cara a Bolívar, hay que recitarla en voz baja y entre amigos muy íntimos.

PUERTO CABELLO Y LOS CORSARIOS Puerto Cabello tiene un prestigio que huele a corsarios y a pólvora. A viejos fortines españoles y a hachas de abordaje. Por aquí anduvieron Morgan y el Corsario Negro. Unos viejos cañones apuntan a la entrada del puerto. El calor bate record. El aire está sencillamente inmóvil. Una placita típicamente colonial con la indispensable estatua de Bolívar y unos negritos que comen bananas como si estuvieran en el paraíso terrenal. Una cerveza cuesta 200 chilenos. Se venden diarios en los cuales asoma en cada página el rostro severo del Presidente de la República. Los habitantes de Puerto Cabello no se preocupan de la política. Prefieren jugar dominó y tomar cerveza. O comer cocos. O mirar melancólicamente cómo se abanican las palmeras. Pero yo, que he nacido en un país del sur, no tengo más solución que correr a través de las callejuelas ardientes como tizones y montarme rápidamente en mi barco que se despide ya entre melancólicos pitazos.

CURAZAO, VUELTA A EUROPA Curazao es una especie de repetición de Europa. Un salto atrás. Un entreacto en medio del trópico. Aquí se habla una mezcla de holandés, español, portugués y francés que se llama oficialmente "Papiamento", que los practica todo el mundo y no lo entiende nadie. Estamos en una colonia de la Reina Juliana. Las casas recuerdan a Amsterdam y uno cree ver aparecer de repente a los hombres con zuecos y a las mujeres con blancas tocas. Las casas están en el agua, como en Venecia. Hay puentes románticos y olor a petróleo. Porque Curazao, con cerca de 30 grados de calor en la noche, es la gran estación de bencina de la América Central. Los barcos se detienen únicamente para cargar y seguir lo más pronto posible. Pero se nota la influencia europea inmediatamente. Las casas tienen un estilo que no es el de nuestra América. Son serias, clásicas, con tejados terminados en punta. Es como volver a Amberes. Y cuando uno piensa en el triste futuro que le espera a la pobre Curazao en caso de guerra con las inmensas refinerías que se gasta y la proximidad al canal y a Puerto Rico, no puede menos que despedirse melancólicamente de esta postal europea que los súbditos de la robusta Reina Juliana han colgado a un costado de América...

T. M.

(Julio de 1954. Exclusivo para LA NACION).

FUE INAUGURADA ESCUELA MIXTA N.o 22 DE POBL. I. RIQUELME

El Director General de Educación Primaria y Normal, señor Luis Gómez Catalán, inauguró ayer solemnemente la Escuela Mixta N.o 22 de la Población Isabel Riquelme, cuyo moderno edificio fue construído por la Sociedad Constructora de Establecimientos Educacionales.

Concurrieron a este acto el Director Provincial de Educación de Santiago, señor Julio de la Cruz, y el gerente de la Sociedad Constructora, señor Sergio Undurraga.

En una brillante alocución, el señor Gómez Millas se refirió a las realizaciones que en materia educacional está efectuando el Supremo Gobierno y a la magnífica labor que en tal sentido le ha correspondido a la Sociedad Constructora de Establecimientos Educacionales. Don Sergio Undurraga, por su parte, expresó la satisfacción de ver transformada en realidad una nueva obra de la Empresa, con lo cual se está cumpliendo una parte del vasto programa preparado por el Gobierno en orden a dotar al país de todos los locales para escuelas y liceos que sean necesarios.

PANORAMA

¿QUIEN ES? Bajo de estatura física. Muy alto de espíritu. Pelo jaspeado de nieve andina.

Amplia frente. Bigote semicano. Ancha sonrisa. Cuando ríe, o sonríe, un mundo de luminosos rayos baña las cosas. Como si de improviso la fraternidad tuviera un significado especial.

Talento brillante. Trabajador infatigable. Campeón del insomnio voluntario.

Mientras todos duermen, él con sus ojos acerados y su faz iluminada por las estrellas, trabaja frente a las cuartillas.

Escritor. Periodista. Estadista. Diplomático. Conferencista. Doctor Honoris Causa de todas las Universidades de América. Director y Fundador del diario LA NACION y "Los Tiempos". Ganador de Premios Internacionales. Miembro prominente de entidades culturales. Fue componente del Consejo Económico y Social de la ONU.

En 1932 fue Presidente Provisional de Chile. Gobernó 100 días —entre junio y septiembre de 1932—. Rodeado de la incomprensión y la indiferencia salió hacia el exilio.

Durante 20 años permaneció en Estados Unidos. Allí realizó asombrosas actividades. Supo vivir una pobreza digna, de aquellos espacios paupérrimos que emocionan. Se le veía caminar por las calles de Nueva York y Washington con su aire habitual. A veces contemplaba los ríos del gran norte americano. Sólo entonces sus ojos se ensombrecían. Es que pensaba en los ríos de su patria, en aquellos que cruzan el sur, ese sur donde su adolescencia se nutrió de trinos y de voces de los heroicos campesinos.

Añoraba volver. Y volvió a lo suyo. Fue llamado para que ocupara la Presidencia del Consejo y la Dirección del diario LA NACION, que ayudara a fundar en años idos. El Presidente Carlos Ibáñez lo requirió, y él volvió a sonreír anchamente, y fue un poco más feliz al pisar su tierra.

Como un pescador que entra al mar, como un minero que penetra al socavón, así, con alegrías generosas arribó de nuevo al diario LA NACION. Desde el día que llegó, se vio todas las noches iluminado su despacho hasta altas horas de la madrugada. Llegaba el primero. Se marchaba el último. El teclear de las "Underwood", el murmurio de las linotipias, el ruido de las voces, el olor de la tinta y del papel, penetraban hasta su alma. Estaba en su jardín. Como un vigía. Fue el de siempre. Dirigió su amado periódico como lo habría hecho un profeta o un constructor. Moderó los ánimos exaltados. Predicó el optimismo en horas difíciles. Habló de la justicia e indicó cuales eran patria, de la verdad, proclamó los verdaderos derroteros del hombre de hoy.

Pero América lo esperaba. Lo necesitaba la América de Bolívar. Y hace pocas semanas, su nombre se hizo más continental que nunca. Brilló frente al horizonte y se transformó en canción augural. En Washington se reunieron el 16 de junio, las 21 naciones del Continente. Se trataba de elegir al nuevo Secretario General de la Organización de los Estados Americanos. Eligieron a Carlos Dávila, para reemplazar al colombiano Alberto Lleras Camargo, otro periodista como él, que había renunciado.

Su carrera de americanista ha culminado con este hecho. Ha sido llamado a dirigir los destinos de la OEA, la entidad rectora de los derechos de América.

Se ha elegido a uno de los hombres más puros. Al hijo espiritual de Simón Bolívar, que junto al periodismo, al estudio, al sacrificio y al ostracismo, ha sabido modelar su alma para entregarla íntegérrima en servicio de América.

Nuevamente Carlos Dávila se marcha. Esta vez, Chile va con él hacia el porvenir. Es nuestra heroica nación, que va a elevar sus acentos junto al fragor de la lucha.

Ayer a mediodía, el personal del diario LA NACION rindió un emocionado homenaje a su ex Director Carlos Dávila, actual Secretario General de la OEA.

En esta ocasión estuvieron todos unidos, como si nuestras mejores esencias hubieran querido volcarse en torno a una semilla veraz.

Se expresaron sentidas vivencias, se bebió vino de la tierra y de muchos ojos cayó agua decantada y salobre. Carlos Dávila estuvo jubiloso.

Bailó nuestra cueca con su gracia criolla. Parecía que deseaba penetrarse hondamente de todo lo que sucedía, de copiar los rostros de sus colaboradores.

Todo lo contuvo en el espejo de su sensibilidad. Mañana —allá lejos— extenderá su mirada y los verá surgir como paisajes, como litorales.

Pero en medio del júbilo, se le vio en muchos instantes quedarse silencioso, mirar a los muros sin mirar. Es que él sabía en esa hora, que el alma se desparra un poco cuando se parte lejos, cuando las costas se pierden blandamente.

Muy pronto estará lejos. Pero nunca totalmente ausente de la patria. Nada de eso. Carlos Dávila, lleva todo el territorio patrio en su corazón de chileno.

Sabe lo que le espera y lo que de él esperan. Camina hacia el porvenir. Desde su puesto de la OEA luchará por nuestra América, por nuestros dolorosos abismos, por nuestra libertad. Su fe lo guiará. Y el vencedor de Boyacá y Carabobo lo inspirará en las horas difíciles y aciagas.

LA PREGUNTA

"Parte Comisión Interamericana de Paz". Y aparecen fotografiados en la prensa de ayer los Embajadores de Brasil, Cuba, México, Argentina y Estados Unidos, que van con destino a Guatemala.

¿Esta Comisión estará destinada a lograr la paz entre Monzón y Castillo? — **Rizar.**

FECHAS HISTORICAS

Solemne apertura del primer Congreso Nacional

(4 DE JULIO DE 1811)

Por ANIBAL BRAVO KENDRICK

La junta gubernativa, bajo la dirección de don Juan Martínez de Rozas, seguía en 1811 gobernando el país, pero ésta debía gobernar en Chile hasta la reunión de un congreso general de diputados de todas las provincias, encargado de los poderes legislativo y ejecutivo. Se había fijado que la elección tuviera lugar el día 1.o de abril de 1811, para que el día 15 de dicho mes pudiera reunirse el congreso en Santiago.

Pero el día señalado para la elección, tuvo lugar un sangriento motín que estuvo a punto de trastornar el orden. El teniente coronel español don Tomás de Figueroa se puso a la cabeza de las tropas de la guarnición de la capital, y con ella ocupó la plaza para pedir la disolución de la junta y el restablecimiento del antiguo gobierno. La junta hizo salir un cuerpo de infantería contra las tropas sublevadas, y el combate se redujo a dos o tres descargas que produjeron la muerte de 14 soldados y algunos heridos. Figueroa y los insurrectos se dispersaron por las calles inmediatas arrojando sus armas. Rozas, en persona, se empeñó en la persecución del instigador del desorden, montó a caballo y, seguido de una escolta y de mucha gente del pueblo, penetró en el convento de Santo Domingo, en donde se había refugiado; lo sacó de su escondite para llevarlo a la cárcel. Sometido a juicio, el caudillo fue condenado a muerte pocas horas después.

Con el fracaso de este intento revolucionario, la junta duplicó su prestigio y su fuerza. Sin embargo, habían comenzado a aparecer los gérmenes de división entre los mismos patriotas. Rosas, radical, quería marchar muy de prisa en las reformas. El cabildo, por otro lado, representante de las ideas conservadoras, se alarmaba seriamente ante la impetuosidad de Rozas y sus parciales, que querían dirigir la revolución a su manera.

Estas divergencias de opiniones eran casi insensibles en las provincias. En todas éstas se hicieron las elecciones en medio de la mayor tranquilidad. En la capital, el motín de Figueroa había retardado la elección. El cabildo señaló el día 6 de mayo para hacer las elecciones en Santiago. En lugar de seis diputados, como estaba convenido, propuso doce, y encaminó las cosas de tal modo, que alcanzó un triunfo completo. Desde entonces el partido moderado, o sea, el cabildo, estuvo en mayoría. Los esfuerzos de los diputados radicales para comunicar su impulso a la revolución fueron infructuosos, y se retiraron del congreso en número de trece, protestando de antemano de cuanto allí se acordase. Esta protesta fue firmada por varios diputados de las provincias, y por don Bernardo O'Higgins, diputado por los Angeles, entre ellos.

El jueves 4 de julio de 1811, el congreso debía abrir sus sesiones. Desde las seis de la mañana se tendió tropa en la Plaza Mayor (Plaza de Armas). Los cuerpos estaban convenientemente distribuídos en las calles que dan entrada a la plaza, y a una cuadra de ésta, para no dejar pasar a ningún individuo de poncho. Fuera de la plaza se colocaron algunos cañones para hacer las salvas de ordenanza.

A las diez de la mañana de ese día 4 de julio, salía del palacio la comitiva compuesta de los diputados y de altos funcionarios, en dirección a la Catedral. Se dio principio a la misa solemne, y luego subió al púlpito el padre Camilo Henríquez, encargado de pronunciar un sermón patriótico. Terminado el sermón, se puso de pie el secretario de la junta, don José Gregorio Argomedo, se colocó en medio del templo, y dirigiéndose a los diputados, les pidió en alta voz el juramento, que ellos prestaron de buen grado. Al terminar el oficio sagrado, todos salieron a la plaza y se encaminaron a la sala donde debía celebrar el congreso sus sesiones. Rozas, olvidándose de las rencillas de partido que dividían a los patriotas, levantó su voz para recordar a todos, los altos deberes que le imponía la situación y la necesidad de dictar leyes, fundadas, no en principios teóricos que pocos comprendían, sino en el conocimiento práctico de las condiciones del pueblo.

Terminado el acto, los miembros de la junta se retiraron de la sala, dejando al congreso instalado y en la plenitud de sus poderes. La Junta dejaba de existir desde ese día.

A. B. K.

(Julio de 1954. Exclusivo para LA NACION).

Cartas al DIRECTOR

("Quisiera tener un diario escrito por el público".-Ibsen)

La casa que rifa ASFACO

Señor Director: Un lector de Puente Alto pregunta qué pasó con la rifa de la casa ofrecida gratis por la ASFACO a los consumidores de conservas.

Respondemos con todo agrado: el canje de etiquetas (una por cada número para la rifa) continúa vigente y se sigue haciendo todos los días en Matías Cousiño 82, sexto piso. El sitio para la casa ya ha sido adquirido en la Avda. Campos de Sports, frente al Estadio Nacional, y está señalado con letreros para quiénes deseen verlo. La construcción se iniciará en breve, según planos de los arquitectos Ignacio Tagle y Juan Echenique. La rifa se hará cuando la casa se haya terminado, pues la ASFACO desea entregarla lista para ser habitada, y por esta causa no ha anunciado fecha exacta. Hay que comprender que la construcción de una casa (elección del sitio, adquisición, anteproyectos, planos, faenas), es una obra de envergadura que normalmente requiere alrededor de un año.

Mayores informaciones sobre la rifa se pueden obtener en las oficinas de ASFACO, y diariamente, de 9 a 9.30 de la mañana, oyendo la audición de la Tía Paulina.

ASFACO, que ha organizado esta rifa como agradecimiento a los consumidores de conservas, invita al lector de Puente Alto, y a todos en general, a seguir canjeando etiquetas de conservas por números para el sorteo de la casa que, en homenaje a la CAP, proveedora de la hojalata para las conservas chilenas, lleva el nombre de "Casa Huachipato". Saluda al señor Director, y le agradece.— **Asociación de Fabricantes de Conservas.**

Aceras en mal estado en la calle Matucana

Señor Director: Le ruego la publicación de las siguientes líneas:

En calle Matucana, en el sector que está ubicado entre la calle Mapocho y la Plaza Balmaceda, las aceras se encuentran en deplorables condiciones. Tanto es así que, cuando llueve, se transforman en verdaderos barrizales. Esto obliga a los peatones a caminar por la calzada, exponiéndose a serios peligros debido a la intensidad del tránsito existente en este sector.

Admira sí que habiendo en estas calles varias industrias, entre ellas algunas de gran importancia, sus propietarios no hayan hecho nada por mejorar las aceras.

¿Sería posible, señor Director, que la Dirección de Pavimentación se ocupara de esta materia? Muy valioso sería que, como primera providencia, enviara un inspector, a fin de que haga una visita a conocer al sector mencionado. Creo que los resultados positivos no se harían esperar.

Agradezco en forma especial la atención que Ud. pueda dispensar a esta carta, y me suscribo como su muy atento y seguro servidor.— **E. A. R.**, carnet 303802.

La calefacción en Teatro SATCH

Señor Director: Le rogamos publicar estas líneas relativas al párrafo "La pregunta", publicado en la página editorial del 29 de junio, y que habla de la falta de calefacción en el Teatro SATCH.

El Teatro SATCH tiene instalada la mejor y más moderna calefacción del país. Pero es eléctrica. Es eléctrica porque el año pasado se aseguró oficialmente que no habría racionamiento en 1954. Desgraciadamente lo ha habido, y no nos permiten encenderla, pero esto es ajeno a nuestra voluntad y a toda previsión.

Apenas nos dimos cuenta en el mes de abril de este año de lo que ocurría, instalamos una calefacción provisoria a base de estufas de parafina, y dimos la orden inmediata para instalar aire acondicionado, según el más nuevo de los sistemas. Este trabajo ha sido muy rápido, gracias a que nuestro arquitecto consultó los espacios necesarios para instalarlo, y entrará en funciones en la segunda semana de julio.

De modo, señor Director, que el Teatro SATCH tendrá tres medios de calefacción: red eléctrica magnífica; provisoria, a estufas de parafina, y aire acondicionado.

Ahora ¿nos permite una pregunta?

¿Es lógico aplicar racionamiento eléctrico a un teatro como el nuestro que significa un esfuerzo; que desarrolla obra cultural; que hacía falta para el prestigio del país?

Nos referimos sólo al Teatro SATCH, porque el TALIA, por ser pequeño, se calefacciona sobradamente con los elementos en uso, como todo el mundo lo sabe.

Agradecido de esta gentileza. — El Directorio.— **Julio Asmussen Urrutia**, secretario.

Sobre poca seriedad en venta de fruta por cajones al público

Señor Director: Deseo darle a conocer el siguiente caso que me ha afectado:

En la semana pasada compré en una acreditada frutería un cajón de manzanas "Delicious", pero al abrirlo en casa pude comprobar, con sorpresa, que venían más de 14 manzanas en mal estado. He dicho con sorpresa porque imagínese que una firma tan seria como la mencionada no podía caer en situación parecida, y antes de vender al público, debía tener la certeza de que la totalidad de la fruta contenida en los cajones va en buen estado de conservación.

Ha sido mi propósito al escribirle estas líneas el de llamar la atención hacia la necesidad de una mayor seriedad de los comerciantes con respecto al público.

Agradecido de su atención, le saluda muy atentamente.— **Aureliano Oyarzo Gómez**, Machalí.

P. S. — Reservo el nombre de la firma en la seguridad de que el hecho le servirá de escarmiento y no se repetirá.

EN TRASCENDENTAL DOCUMENTO POLITICO DON RAFAEL TARUD REFUTA ATAQUES Y ACUSACIONES DE LA DERECHA ECONOMICA

"MI LABOR EN LA ADMINISTRACION PUBLICA CONSISTIO EN IMPEDIR QUE SE SIGUIERAN CONSUMANDO NUEVOS Y VORACES ATENTADOS CONTRA EL PUEBLO", DIJO EL EX MINISTRO Y EX PRESIDENTE DEL PAL

Texto taquigráfico de una parte de la cuenta dada por el señor Tarud en el Directorio General agrariolaborista

El siguiente es el texto tomado de la versión taquigráfica del directorio general del Partido Agrario Laborista celebrado el domingo 27 de junio ppdo., de parte de la cuenta dada por el ex presidente nacional de esa colectividad, señor Rafael Tarud S.:

Señores directores generales:

Al final de mi cuenta del directorio de mayo último, la que vosotros aprobásteis por aclamación unánime, os decía que no me haría cargo, en esa oportunidad, de toda la maraña de diatribas y calumnias, que, desde la sombra y con verdadero espíritu feminoide, han propalado en mi contra, tanto los sectores de la derecha y de la oposición, heridos en sus propios intereses por mis actuaciones públicas, como asimismo un grupo reducido de mis propios compañeros de partido que hizo y hace coro, con acústica malsana, a nuestros enemigos tradicionales.

Y agregaba que no me haría cargo de ellas, porque estas actitudes, precisamente, no prestigian a quienes las provocan. Pero en estos instantes en que, voluntariamente, he resuelto, en forma indeclinable dejar el cargo de presidente nacional del agrariolaborismo, cargo al cual vosotros me elevásteis en una justa democrática en el Séptimo Congreso General Extraordinario de Valparaíso, con una mayoría sin precedentes en el historial del partido, quiero molestar vuestra atención aclarando, de una vez por todas, con la franqueza y sinceridad que vosotros ya me conocéis, el verdadero origen e intenciones de este clima ficticio, que ha pretendido enlodar tal vez al más decidido, activo y enérgico de los hombres que nuestro partido destacara en el Gobierno.

TRAYECTORIA POLITICA.— Debo empezar por declararos que jamás he conocido otra tienda política que ésta, donde ingresé a la Juventud de la Comunal de Talca, siendo elegido, al poco tiempo, presidente comunal de dicha sección del partido. Luego después fui elevado al cargo de presidente provincial de la Juventud, el que serví durante dos años. Más tarde fui llevado a la jefatura comunal de Talca, para seguidamente pasar a desempeñar el cargo de presidente provincial, y en calidad de tal, me tocó la honra de asumir la jefatura de la campaña en la provincia, del entonces candidato, general don Carlos Ibáñez del Campo.

No necesito remitirme a la trayectoria cumplida por el agrariolaborismo en la vigorosa campaña que culminó el 4 de septiembre de 1952, porque es de todos vosotros sobradamente conocida, pero sí, debo declarar que, en ella, fui uno de los más activos y leales militantes de provincia. Un hombre de trabajo como vosotros, que siempre supo compartir sus labores agrícolas, industriales y de comercio con la debida documentación de lo que acontecía en los altos destinos políticos de la República. Lo que pudiéramos llamar simplemente **un provinciano de clase media, ignorado para el ambiente político de la capital, pero alerta, seguro y orgulloso de su solvencia moral, espiritual y económica**... Ajeno a toda clase de ambiciones bastardas, pero sí animoso orientador del agrariolaborismo en el sector territorial de su provincia, donde a nadie se le hubiera ocurrido poner en duda, siquiera una vez, **la significación del que había como un hombre forjado en el modelo honesto de un padre y un hogar ejemplares, amasando con la dignidad de quien, como mi padre, el primer peso que economizó fue el primer pan que no se comió, y que tanto él, como los suyos, jamás cayeron en la insolvencia de una letra, de un cheque o de una obligación de ninguna cuantía o especie**... (Aplausos). En suma: un honrado hombre de trabajo, de provincia, de los que saben caminar con la frente levantada, el corazón bien puesto y la conciencia tranquila.

Cuando Su Excelencia el Presidente de la República, mi amigo en la mala y en la buena, General don Carlos Ibáñez del Campo, me llamó en su calidad de Presidente Electo para formularme un destacado ofrecimiento —mis compañeros lo saben—, me resistí con toda clase de argumentaciones, que él en ningún momento quiso justificar.

Os confieso que consideré, como aún lo considero, mi posición de agricultor, de industrial y de comerciante provinciano muy por encima, desde el punto de vista económicio, de todo cargo espectacular de responsabilidad gubernativa. No hay cargo en la Administración Pública lo suficientemente remunerado como para substituir lo que esas actividades me significan.

Y sólo cuando intervino la plana mayor de mis compañeros del PAL, quienes quisieron afianzar con mi nombre, familiar para Su Excelencia, uno de los más altos cargos de la Administración Pública, como lo es la presidencia del Consejo Nacional de Comercio Exterior, me vi obligado a aceptarlo, después de una tenaz insistencia de parte de ellos.

Habíamos dicho en la campaña, que deseábamos destacar a los hombres de trabajo al Poder y que, para ello, gobernarían los desconocidos. Y yo era un hombre de trabajo y un desconocido... (Aplausos).

Quede bien en claro, que yo jamás solicité nada ni al partido ni al Presidente de la República, pues, jamás, ni siquiera en la retina de mi imaginación pasó la idea, o intención, de reclamar compensaciones por mi labor partidaria. Era el ideario de mi partido, con el cual me siento plenamente identificado, lo que me ha llevado, románticamente, a sacrificarme por él, y no lo acomodaticio y material. Era el Quijote y no Sancho, la fuerza motriz que me impulsaba... (Aplausos).

LOS ESCANDALOS DEL CONDECOR.— Me hice cargo de la presidencia del Consejo Nacional de Comercio Exterior, adonde llegaba sin compromiso de ningún orden con nadie. Habíamos prometido al pueblo, durante la campaña, que denunciaríamos los negociados y castigaríamos a los culpables.

A poco de asumir el cargo pude imponerme de que se había lucrado en forma escandalosa y criminal con las siemppre escasas divisas que arroja nuestro comercio internacional. **Se había estafado al pueblo de Chile en centenares de millones de pesos y se había hambreado a las clases media y popular**... (Aplausos).

Mi conducta fue clara: puse de inmediato los hechos en conocimiento de la Justicia Ordinaria, la que, después de una fatigosa labor, descubrió ante el país uno de los escándalos de mayor resonancia en el prontuario de la oligarquía. El proceso llamado de los "GANADEROS FANTASMAS" levantó la cortina de impunidad que hizo comprender al pueblo que los delincuentes de arriba son más peligrosos que los de abajo. (aplausos). Y fue así como, por primera vez en la historia de nuestro país, fueron a dar a la cárcel varios elementos de esa oligarquía soberbia y altanera, que se sintió vulnerada en sus prerrogativas de uso y abuso de la fuente de enriquecimiento fácil, que se reservaban para su casta privilegiada. **Habían ocupado divisas destinadas a traer oportunamente carne barata para el pueblo, y no habían traido ni una cola ni una pata de animal, pero sí, habían hinchado sus bolsillos indebidamente con más de ochocientos millones de pesos.**

Luego, después, vino el ballado asunto de la importación de antibióticos, en donde algunos políticos, unidos, a una verdadera maffia internacional, levantaron fortunas, negociando a costas de la salud del pueblo. Fueron desenmascarados y tomé todas las medidas —las más drásticas— en defensa de los sagrados intereses de la nación.

Básteme solamente citar, como ejemplo, que hubo antibióticos que se importaban con dólares a $ 31 y a $ 60; que subí el tipo de dólar para estas importaciones a $ 110, y pese a ello algunos, como la penicilina, bajaron en su precio de venta al público, en aproximadamente un 50 por ciento.

Largo e inoficioso me sería dar una cuenta detallada de los casos concretos, de los numerosos hechos delictuosos que fui descubriendo en ese reservado bastión de la oligarquía, donde se había enseñoreado la impudicia bajo el disfraz de negocios indispensables para el bienestar nacional.

Mi labor sólo tuvo por objeto poner coto a las más desvergonzadas especulaciones e impedir que se siguieran consumando nuevos y voraces atentados contra el pueblo.

LABOR RECTIFICADORA. — Mi iniciativa, tendiente a crear el Instituto Nacional de Comercio —INACO— para hacer intervenir al Estado en el campo económico, impidiendo que el estómago del pueblo siguiera indefenso, es otro de los pecados que estoy pagando.

La reestructuración del Ministerio de Economía y Comercio, actual Ministerio de Economía, que convirtió a este organismo, de simple fijador y contralor de precios, en una herramienta eficaz y peligrosa contra los intereses del capitalismo voraz y en un verdadero rector de la economía nacional, dio pábulo, también, para que se sintieran afectados fuertes sectores antagónicos al nuevo régimen.

En algún tiempo más tendré el agrado de hacer llegar a vosotros un folleto dando a conocer, en forma clara y precisa, toda una labor constructiva, trascendente y renovadora cuyos frutos pondrán en evidencia, ante el país, la abrumadora tarea que emprendí en beneficio de toda la ciudadanía —aún pasando por encima de las muy merecidas horas de descanso—, impulsado sólo por el afán y por el interés de servir la causa que enunciamos en forma reiterada, no como simples promesas al país, sino como hechos concretos para dar bienestar a las mayorías olvidadas.

LA ACUSACION CONSTITUCIONAL.— Toda esta trayectoria, desmedida de sacrificios, creó tal reacción vengativa en mi contra, que se me quiso castigar en forma implacable, en una acusación constitucional, con la que esperaban mis enemigos gratuitos pulverizar al anónimo trabajador de provincia que se había atrevido a tocar con la verdad, y sólo con la verdad, a las castas privilegiadas, usurpadoras de la riqueza nacional.

Fue una acusación sembrada de insinuaciones malévolas, de sospechas irresponsables de tendencias para echar sombras en mi honor, y debo destacar que la oposición envió a sus mejores abogados al seno privado de todas las reparticiones donde hubiera documentación que yo hubiera firmado, para hurgar, papel por papel, documento por documento, en busca de algo que pudiera ensombrecer en alguna forma mi gestión. Abogados, inspectores y técnicos que, después de improba labor, sólo pudieron concretar tres cargos que fueron llevados a la acusación.

Estos hechos me permiten darme la íntima satisfacción de saberme el funcionario público más tenazmente fiscalizado que haya tenido el país en los últimos años.

En mi defensa en la Cámara destruí, fundadamente, cada uno de estos tres cargos, consiguiendo así la primera gran victoria política del ibañismo unido en el Parlamento.

Debo subrayar que la derivación del tiempo ha sido bienhechora para mí. Mientras muchos acusados y perseguidos han necesitado muchos años para que se les reconozca la razón y la verdad que les asistían, **ya los cargos se han transformado en tres poderosas razones que han justificado plenamente mis actuaciones.**

Se me acusó de haber faltado a una ley por no haber publicado oportunamente las listas de las mercaderías a importarse con oro. Me sucedió en el cargo el Ministro don Guillermo del Pedregal; luego después, don David Montané, y actualmente, don Jorge Silva Guerra, y ninguno de estos Ministros, seguramente por las mismas razones superiores que yo contemplé, ha dado cumplimiento a la publicación de la lista de la Ley del Oro en circunstancias que dicha ley, aún se encuentra en plena vigencia.

¿Por qué no se ha acusado a estos Ministros de no haber cumplido con dicha ley...? **Pero, en cambio a Tarud, había que acusarlo... ¿POR QUE...?**

Se me acusó de haber declarado desiertas las propuestas para la importación de buses carrozados. Expliqué que lo había hecho defendiendo la honestidad funcionaria y la industria nacional. No hace mucho afloró el escándalo de los Berliet, que es de todos ustedes conocido. Sostuve que era indispensable traer chassis, que costaban 3.500 dólares, para carrozarlos en Chile y dar impulso a la industria nacional de carrocerías, industria que no necesita ni siquiera un solo perno importado, y daba trabajo a casi mil obreros especializados, mientras los buses importados tenían un costo de más de 20 mil dólares cada uno. Los parlamentarios de derecha y oposición, con su prensa y su radio, me gritaron en todos los tonos, que no era posible, ¡que era materialmente imposible! hacer carrocerías nacionales.

Y hace más o menos dos meses, Su Excelencia el Presidente de la República inauguró en la

Señor Rafael Tarud

Plaza Bulnes un magnífico bus carrozado en Chile, **hecho por obreros chilenos y con materiales integramente nacionales, que no desmerecen en absoluto a las carrocerías importadas.**

Y hace más o menos ocho días, el propio diario "El Mercurio", que durante mi acusación sostuvo que era absurdo hacer este tipo de carrocerías en Chile, publica un gran editorial en el que expresa que es de necesidad imprescindible, como sana economía, que se dé impulso a la industria nacional de carrocerías.

Se me acusó de presionar a la CAP para que hiciera negocios con la firma Impex, de Argentina.

Sostuve, que jamás había hecho presión a la CAP para negociar ni con Impex ni con nadie, que no conocía a dicha firma ni a ninguno de sus componentes, y que mi único interés era que no continuara este vergonzoso negociado del acero, en perjuicio de los intereses nacionales y del prestigio de Chile en el exterior.

No otro objetivo tenía el decreto de estanco del acero que, de acuerdo con el último informe de la Contraloría, está plenamente vigente, aun cuando no alcancé a publicarlo.

Este decreto le entrega a INACO, **y a nadie más**, la exclusividad de la venta del acero chileno en el interior, y en el exterior, como la más decidida y valiente medida de saneamiento.

Pues bien, hace más o menos dos meses en toda **la prensa del país y bajo la firma de don Luis Kappés, presidente de la CAP, la propia Compañía declaró que en la negociación con Impex había actuado libremente, con el voto unánime de todos sus consejeros y sin presión de ninguna especie de los Ministros de Gobierno.**

Yo pregunto ahora, ¿por qué antes me atacaron y hace dos meses me dieron plenamente la razón? Todo esto, que en forma tan sintetizada expreso, demuestra que no se justificaba toda la ponzoña que había en el tono de la acusación deducida en mi contra.

Debo señalar que la soberbia de la oligarquía, el pecado capital de los poderosos de todas las latitudes y de todos los tiempos, desató una campaña de impresionantes contornos.

Dueña de casi todos los medios de publicidad, de la prensa escrita y hablada, conjugó un verdadero concierto de injurias y calumnias, con el objeto de envenenar la conciencia sencilla y bondadosa de las clases media y asalariada.

He sido y soy víctima de lo que un agudo escritor ha señalado con el rótulo de "La conspiración de la lengua", y con diabólica maestría se han deslizado, en forma irresponsable, todas las torpezas y sospechas tendientes a disminuir la personalidad de este modesto hombre de provincia, que llegara a esta capital el 4 de noviembre de 1952.

Y es así como se ha dicho, como se han lanzado especies, que me voy a permitir citar ante vosotros:

Que Rafael Tarud se compró el fundo "CALLEJONES", del señor Irarrázaval, en más de trescientos millones de pesos.

No conozco el fundo "Callejones". No tengo el agrado de conocer al señor Irarrázaval y no he comprado ningún fundo.

Que Rafael Tarud tenía una engorda de doce mil novillos, a medias con un cuñado del Presidente de la República, para aprovechar el alza del precio de la carne.

Ni el señor cuñado del Presidente de la República, ni yo, a través de los muchos años que nos conocemos, jamás hemos tenido relaciones comerciales, sino de sincera y leal amistad. Y la única engorda que mi firma hace anualmente, es el desecho de nuestra propia lechería que son treinta o cuarenta vacas, y no doce mil novillos.

Que Rafael Tarud vive en un gran palacio, adquirido por él en El Golf.

Arriendo una casa en calle El Vergel 2353, y no he cambiado muebles desde que formé mi hogar, hace quince años.

Que el padre de Rafael Tarud (o su tío), ha obtenido con su influencia el cargo de Director del Hospicio de Talca, con un sueldo de treinta mil pesos mensuales, cargo que el antecesor servía ad honorem.

Jamás ni mi padre ni su hermano han soñado siquiera con tomar un cargo público, y si alguna relación tienen con el Hospicio, son las erogaciones que periódicamente hacen a esa institución, entre otras.

Todos aquéllos que lanzan estas y otras especies calumniosas es conveniente que sepan que apenas **fui obligado** por mi partido a aceptar responsabilidades de primer plano, me apresuré a presentar mi verdadero estado de situación, en un inventario, cuyos ejemplares los tienen el partido y Su Excelencia el Presidente de la República, en el cual se detallan todos mis bienes, y los fundos y las propiedades urbanas están con su respectivo número de rol.

NO ESTOY ARREPENTIDO. — Herí a la derecha en su parte más sensible: su propio bolsillo.

Sabía lo que me esperaba, pues, la lucha contra las intemperancias de la Derecha Económica es singularmente difícil.

No estoy arrepentido. Lo volvería a hacer con agrado, y ya con más experiencia.

Y ésta es la mejor prueba de mi solvencia moral y de mi honorabilidad. Nadie que hubiera tenido su "tejado de vidrio", se habría atrevido a iniciar esta verdadera guerra a muerte contra la oligarquía y sus intereses antinacionales.

Por esto es que quiero decir, desde esta alta tribuna que ocupo por última vez, que SIEMPRE DESPRECIE los enredos y las calumnias esgrimidas en mi contra por estos elementos desplazados, a quienes desenmascaré, casi con lenguaje bíblico, ante la faz del país.

AL ATAQUE A MANSALVA.— YO ESPERABA TODO ESTO... Pero debo confesar que ha conseguido herirme hasta los límites de la indignación, en cambio, la acústica bobalicona de algunos agrarios, la mayor parte de los cuales llegó **después del 4 de septiembre** al partido, y que hacen la labor del comejen, tratando de minar sus columnas para ver si se derrumba todo.

Nacimos a la vida política bajo el lema de "LOS HOMBRES DE TRABAJO AL PODER". Pero ahora, tendríamos que cambiarlo y decir... "LA TRAGEDIA DE LOS HOMBRES DE TRABAJO EN EL PODER", sobre todo si seguimos permitiendo que estos hombres de trabajo, de cuya honorabilidad nadie osó dudar en sus actividades particulares, tengan que enfrentarse a la calumnia artera y canallesca al asumir cargos y responsabilidades de Gobierno.

AUTORIDAD, UNIDAD Y DISCIPLINA.— Me elevásteis al cargo de presidente nacional del partido, y mi tarea preferente fue defender, como le consta a todos los dirigentes aquí presentes, su **unidad, Y POR ENCIMA DE TODAS LAS COSAS. He sido** criticado por algunos compañeros que han dicho que yo, en pro de esa unidad, adopté actitudes que ellos **calificaron hasta** como humillantes.

No sé si tienen o no la razón.

Pero, lo **QUE SI SE**, es que a mí JAMAS me importó humillarme en mi propia casa, EN MI PARTIDO, si con ello salvaba su integridad como fuerza mayoritaria en la política del país.

PERO TAMBIEN SE QUE JAMAS ACEPTE, NI ACEPTARE, HUMILLACIONES ANTE EXTRAÑOS AL PARTIDO.

Fue mi norma defender siempre el respeto a la jerarquía, el principio de **autoridad y de disciplina** dentro de nuestro partido, porque creo que si estos sólidos principios tan fundamentales no se hacen carne en nuestros dirigentes y militantes, nunca podremos asumir, con eficiencia, ninguna responsabilidad superior de Gobierno.

Por lo demás, nadie puede poner en duda que si pretendemos ser partido de este Gobierno, debemos primero consolidar bien nuestra organización de bases, para poder imprimir, con firmeza, la línea política y de realizaciones que todo Chile espera del Ejecutivo.

Defendí la línea recta y la jerarquía dentro del partido, porque si no lo hubiera hecho, habría incurrido en los mismos errores que tanto hemos criticado a las entidades políticas de línea zigzagueante y acomodaticia.

Hemos exigido, vuelvo a insistir, el mayor respeto jerárquico dentro del partido, porque sin él se derrumba toda organización bien constituída, que como la muestra, sólo persigue altas y nobles finalidades de bien público; donde se conjugan los valores de acuerdo con las responsabilidades que sus hombres asumen; con la visión que tienen de los graves problemas que aquejan a nuestra patria, y con su solvencia moral y política que debe ser intachable.

Ante el propio Presidente de la República, en todo momento, hablé el lenguaje claro, respetuoso y patriótico que representaban los acuerdos de mi partido. Y cuando consideré que habíamos llegado, en nuestra colaboración al Gobierno, hasta el límite que nos permitía nuestra clara línea política, no tuve la menor vacilación en tomar la determinación que condujo al retiro del agrariolaborismo de las responsabilidades de Gobierno.

Deseo en esta oportunidad hacer llegar hasta todos y cada uno de mis compañeros de la Junta, parlamentarios, dirigentes provinciales y comunales, y en forma muy especial a todos los compañeros militantes de las bases, mi más cálida expresión de profunda gratitud y aprecio por la admirable y leal cooperación que siempre me prestaron en mis gestiones como presidente del partido.

Me voy con la conciencia tranquila de haber contribuído con mi cuota de sacrificios en estas duras jornadas de redención popular, que se iniciaron con el triunfo gigantesco del 4 de septiembre.

¡Creo haber cumplido con mi deber como militante del agrariolaborismo! — (Prolongados aplausos).

LA UNAL CON S. E. — Una cordial entrevista celebró ayer, con el Excmo. señor Ibáñez, la directiva de la Unión Nacional Laborista, que preside el diputado Galvarino Rivera. También estuvo presente la líder de este Movimiento, señora María de la Cruz.

PETICIONES DE INTERES PUBLICO HIZO LA UNION LABORISTA A S. E.

En la mañana de ayer, se entrevistó con el Excmo. señor Ibáñez, la directiva nacional de la Unión Nacional Laborista, que preside el diputado Galvarino Rivera, e integran la ex senadora, señora María de la Cruz y los directores nacionales, señores Roberto Murray, Luis Erazo, Víctor Kruger, Raúl Barboza, Enrique Castro, Ismael Guarategua, Mario Ramírez, Enrique Bahamondes, Carmen Opazo, Tomás Jiménez, Carlos Wollermann, Dora de Martínez y José Ruiz.

Los dirigentes mencionados luego de cambiar impresiones generales con el Jefe de Estado, le informaron acerca de una concentración pública que la Unión Nacional Laborista, efectuará el 4 de agosto próximo, para reiterar su protesta, por el atropello a la democracia —entonces se cumplirá un año— cometido por el Senado, al inhabilitar, sin causa alguna, a la señora María de la Cruz.

La Unión Laborista solicitó, también, del Jefe del Estado, la reincorporación de los jubilados hábiles a todas las vacantes de empleos públicos, que en adelante puedan producirse, previo concurso de capacidad. Al efecto se destacó el problema trágico de los jubilados, que reciben una pensión miserrima y no encuentran, la mayoría de ellos, donde trabajar.

EN LO ECONOMICO.— Ante el estado financiero del país, la UNAL pidió a S. E. que el Ejecutivo, o un grupo de personas escogidas por él, se interesen por estudiar su "proyecto del impuesto único al dinero", suprimiendo todos los demás impuestos directos e indirectos. Se trata —dijeron— de un impuesto automático y directo, controlado por el Banco del Estado.

REFORMA CONSTITUCIONAL. — La reforma constitucional, anunciada por el propio Ejecutivo, fue otra petición de la directiva laborista. Los laboristas consideran, además, que debe modificarse el artículo 7 de la Constitución, a objeto que en futuras elecciones puedan votar todos los mayores de 20 años, sepan o no escribir, ya que no ha sido culpa del pueblo el no haber conseguido de anteriores Parlamentos, el financiamiento para que hubiera más escuelas. Asimismo, estiman que los senadores deben ser nacionales, esto es, elegidos por toda la ciudadanía y no por simples circunscripciones electorales. Por otra parte, consideran que el Senado no debe tener derecho a inhabilitar a ninguno de sus miembros, sin que antes el Poder Judicial haya dictado sentencia condenatoria.

UNIDAD ECONOMICA CONTINENTAL. — A este respecto, la UNAL, estima que el actual Gobierno debe actualizar al máximo la necesidad de la unificación económica y cultural de nuestra América Hispana, procurando evitar las campañas contra países y Gobiernos hermanos, como ha sucedido con la Argentina, que ha sido el blanco de los más injustos ataques del Partido Radical, lo que menoscaba la firme solidaridad entre países hermanos y el respeto a la soberanía de los pueblos a darse los gobiernos que deseen.

APORTES FISCALES A CAJAS DE PREVISION.— La directiva laborista solicitó, también a S. E. el Presidente de la República, el pronto pago de los aportes fiscales a las Cajas de Previsión Social.

EDIFICIO PARA LA TESORERIA GENERAL. — Finalmente, los laboristas pidieron a S. E. que se conceda el edificio, que dejará desocupado el Banco del Estado, a la Tesorería General de la República, que actualmente ocupa oficinas estrechas, sin ninguna comodidad para la atención del público, el que debe formar largas colas, hasta la calle, cuando va a pagar sus tributos.

TRES PERMISOS DE AUSENCIA DEBERA DESPACHAR LA CAMARA

En la Secretaría de la Cámara de Diputados se recibió ayer, un oficio del Ejecutivo, por el cual se da por retirada la petición del Ministro de Relaciones Exteriores, don Roberto Aldunate, para ausentarse del país.

El señor Aldunate había solicitado este permiso para concurrir a la Reunión de Consulta de los Cancilleres americanos, que iba a celebrarse el 7 de julio, en Río de Janeiro; reunión que fue postergada, por acuerdo del Consejo de la OEA.

OTRO PERMISO.— En la Cámara se recibió ayer, también, un oficio del Ministro de Obras Públicas, coronel Benjamín Videla, para ausentarse del país, con el objeto de asistir a una Conferencia Internacional de Carreteras, que se efectuará próximamente en Venezuela.

Con este permiso, serán tres los que tendrá que despachar la Cámara, en la próxima semana.

Los otros dos, han sido solicitados por los ex Ministros, señores Guillermo del Pedregal y Antonio Lanchares, quienes representarán a Chile ante el Consejo de la Unión Económica Chileno-Argentina, que sesionará en Buenos Aires.

ACTIVIDADES PARTIDARIAS

PARTIDO DEMOCRATICO DEL PUEBLO. — Consejo de San Miguel.— Cítase a asamblea general, para las 11 horas de hoy, en Mariluán 2498, y especialmente a los dirigentes de las comunas de La Cisterna, Puente Alto, Providencia y Ñuñoa.

PAL. — Subasamblea "Javiera Carrera", de Los Guindos.— Cita a asamblea general, para las 12 horas de hoy, en su local de Avenida Ossa esquina de Simón Bolívar.

PARTIDO DEMOCRATICO DE CHILE.— El presidente del Partido, don Jorge Costa Canales, asistirá hoy, en Los Angeles, a una asamblea provincial, organizada por los democráticos de Bío Bío. El señor Costa partió ayer, acompañado por los diputados señores Ernesto Araneda y Enrique Rodríguez; por el secretario general, don Héctor Rocha, y por el líder del Partido, don Juan Pradenas Muñoz.

PAL.— Octava Comuna — Cita a reunión general, para las 11 horas de hoy, en Natanieli 1037. Dará cuenta de su labor el regidor, don Arturo Domínguez.

CITAN A COMISIONES CONSERVADORAS UNIDAS

Don Mario Tagle Valdés, secretario general del Partido Conservador Unido, nos ha pedido citar para la próxima semana, a las siguientes Comisiones Técnicas de esta colectividad:

LUNES 5, A LAS 17.30 HORAS. — Sesiones conjuntas de las Comisiones de Hacienda y de Agricultura. Tabla: proyecto tributario, pendiente en el Senado.

MARTES 6, A LAS 12 HORAS.— Comisión de Relaciones Exteriores Tabla: situación internacional.

MIERCOLES 7, A LAS 19 HORAS — Comisión de Vías y Obras Públicas. Tabla: supresión de las Juntas Comunales de Pavimentación.

JUEVES 8, A LAS 19 HORAS. — Comisión de Educación. Tabla: subvenciones a las escuelas y colegios particulares.

VIERNES 9, A LAS 19 HORAS.— Comisión Electoral, la que deberá constituirse y designar las subcomisiones.

PROYECTO DE LAS FF. AA. COSTARA $ 3.600.000.447.—

Durante una sesión especial, que ha sido citada para las 10.30 horas de mañana, la Comisión de Hacienda de la Cámara de Diputados deberá pronunciarse acerca del segundo informe de las Comisiones Unidas de Gobierno Interior y Defensa Nacional, recaído en el proyecto de encasillamiento de los miembros de las Fuerzas Armadas y Carabineros, en la Planta Civil del Estado.

En conformidad a un acuerdo de los Comités Parlamentarios, este proyecto será debatido y votado, en particular, por la Cámara, en su sesión ordinaria del próximo martes.

EL SEGUNDO INFORME. — De acuerdo con el primer informe de las Comisiones Unidas, el proyecto de las Fuerzas Armadas y Carabineros significaba un gasto por 3 mil 476 millones 809 mil 54 pesos.

Durante el estudio del segundo informe, a ese cálculo se le introdujeron economías por 8 millones 883 mil pesos; pero luego se aprobaron indicaciones nuevas que aumentaron los gastos en 132 millones 74 mil 393 pesos.

De todo ésto resultó que el proyecto de las Fuerzas Armadas y Carabineros, aprobado en su segundo informe por las Comisiones Unidas, consulta un gasto total que asciende a 3 mil 600 millones 447 pesos.

REITERAN SU CONFIANZA AL VICE-PRESIDENTE DE LA CAJA DE CARABINEROS

La directiva nacional del Círculo de las Fuerzas de Orden en Retiro, envió una nota al Vicepresidente Ejecutivo de la Caja de Previsión de Carabineros de Chile, señor Oscar de la Cruz Toledo, por medio de la cual, a nombre de los 7.000 socios de la entidad, le participa su confianza en la gestión que realiza al frente de ese organismo previsional.

Dice la comunicación que la directiva del Círculo lamenta los injustos ataques de que ha sido objeto el señor Flores por parte de elementos descalificados, los cuales pretenden quebrantar el afecto y confianza que se ha depositado en el Vicepresidente de la Caja, cuya obra reconoce plenamente la institución gremial.

La nota está firmada por los señores Ventura Maturana Barahona y Carlos Villalobos Cancino, presidente nacional y secretario general, respectivamente.

PROPIEDADES

Compra-ventas y Administraciones urbanas y rurales

EXCLUSIVAMENTE NEGOCIOS RAPIDOS

Eduardo Dueñas Z.
CORREDOR AUTORIZADO

MONEDA 720 - OF. 102
Entrepiso

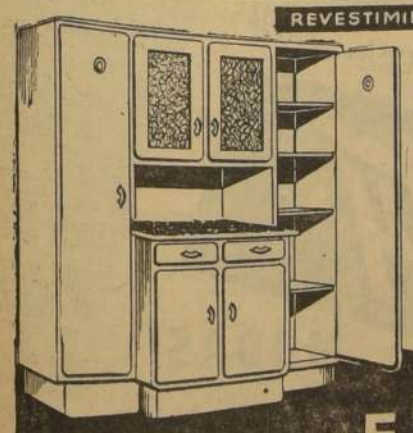

REVESTIMIENTOS · CALEFACCION · LINOLEUMS · AZULEJOS · FITTINGS · REVESTIMIENTOS

Muebles San-O-La para cocinas

LOS PREFERIDOS POR LAS DUEÑAS DE CASA

CREDITOS

ARTEFACTOS · SANITARIOS F. ZEBALLOS

ALONSO OVALLE 1020 al 1024 · FONO 74613

VENDEDORES

Para Santiago

JOVENES - SEÑORITAS

Para trabajar artículo de alta calidad en oficinas, empresas e industrias.

RENDIMIENTO SEGURO SOBRE $ 2.000 DIARIOS

Enviar referencias por escrito a

H. C. L. - Casilla 81-D - Santiago

Libros recibidos en la semana

BASE PRIMARIA, para el Sexto Año, por Héctor Oreste Valdés ... $ 240.—

BOLETIN DE LA DIRECCION GENERAL DE IMPUESTOS INTERNOS. Números 6 y 7, en los cuales viene completa la nueva ley de impuesto sobre alcoholes y bebidas alcoholicas, c/u. ... 50.—

BREVE ESTUDIO SOBRE EL TEATRO FRANCES CONTEMPORANEO, por Fco. Walker Linares ... 250.—

LA REBELION DEL ASIA, por el conocido periodista Tibor Mende ... 220.—

EL PUEBLO DEL SOL. Conocimiento del espíritu de los aztecas, en su arte, costumbres, religión, prácticas mágicas y símbolos. Gran volumen ilustrado, en negro y color. Por Alfonso Caso ... 995.—

LA CIVILIZACION MAYA, por Sylvanus G. Morley, de la institución Carnegie, de Washington, versión española de A. Recinos. Volumen encuadernado en tela firme, totalmente ilustrado ... 1.450.—

TRES PRESIDENTES EN UN ANDEN, por Ginna Maggi Blanco ... 500.—

HISTORIA DE LA FISICA, por Sir James Jeans 335.—

SEA UN VAGABUNDO. Cuentos del Perú y Chile, por Armando Bazan ... 90.—

EL ROSACRUZ. Revista, órgano oficial en español de la Orden Rosacruz del mundo entero. Mayo 1954 ... 80.—

EL MENSAJE DE LOS SUEÑOS. La mente humana y la naturaleza de las visiones oníricas, por José E. Guráieb ... 350.—

KUNDALINI YOGA, por Swami Sivananda, el más reputado de los filósofos vivientes de la India ... 360.—

LA POESIA CHILENA. Orígenes y desarrollo del siglo XVI al XIX, por Fernando Alegría ... 390.—

SENSITOMETRIA FOTOGRAFICA APLICADA A LA CINEMATOGRAFIA, por el ing. J. Luis Hernández Encinas ... 360.—

Reembolsos a provincias por correo o ferrocarril

LIBRERIA CULTURA

HUERFANOS 1179, entre Morandé y Bandera
Casilla 4130 — Teléfono 88830

DIPLOMATICAS. — El Primer lunes de cada mes se realizará en "El Mandarín", una reunión social organizada por el Comité Directivo de la Asociación del Personal Diplomático Civil de las Misiones acreditadas ante la Moneda.

Dichas reuniones tienden a establecer un mayor acercamiento entre los Agregados Civiles, Secretarios, Consejeros y Ministros Consejeros de las Misiones Diplomáticas acreditadas en el país.

La primeras de estas reuniones tendrá lugar mañana, de las 21.30 horas en adelante.

NACIMIENTO. — Ha nacido en Concepción, Bruce Garnegie, hijo del Director del Instituto Chileno-Norteamericano de Cultura de esa ciudad, señor James R. Graham y de la señora Jane Gauger de Graham.

TRANSMISION DE MANDO DEL CLUB DE LEONES DE SANTIAGO. — En el Club de la Unión se llevará a efecto el próximo sábado, a las 21.30 horas, la comida-baile que el Club de Leones de Santiago ha organizado con motivo de la Transmisión de Mando de la Institución. En esta sesión plenaria, don Alfonso Leiva Costa, recientemente designado presidente del Club, recibirá del presidente saliente, señor Gustavo Boetsch Rapp, el Mando de los destinos del Club de Leones de Santiago.

Señorita ALICIA DE LA CRUZ ORMEÑO LARENAS, cuyo matrimonio con el señor René d'Apremont R. ha sido concertado ayer.

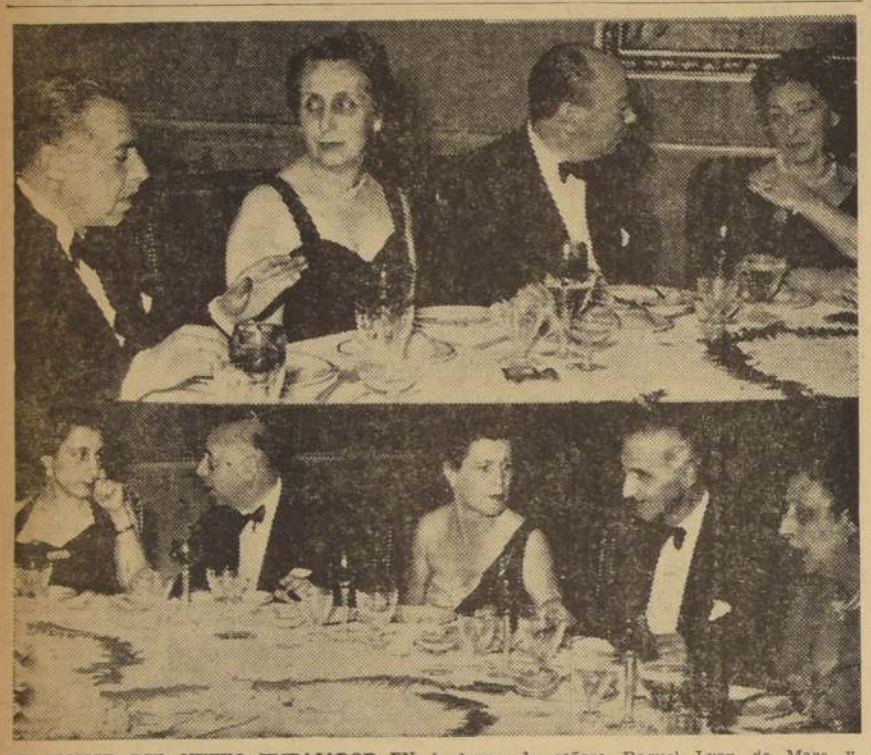

EN HONOR DEL NUEVO EMBAJADOR EN COLOMBIA. — En el Club de la Unión se efectuó la comida que el Embajador de Colombia, ofreció en honor del nuevo Embajador de Chile, en ese país, don Celso Vargas Mardones. En el grabado superior, de derecha a izquierda, la señora Ester de la Maza Risopatrón de Bónitto, esposa del Embajador de Colombia; el festejado señor Vargas Mardones; la señora Raquel Lyon de Maza y don Arturo Olavarría Bravo. En el otro grabado, en el mismo orden: señora Raquel Alfonso de Barros; el anfitrión Excmo. señor Bónitto, señora Caroll Green de Beaulac; Ministro de Defensa señor Tobías Barros Ortiz y la señora Rebeca Bravo de Cubillo.

VIAJEROS. — De su fundo en Temuco, la señora María Angélica Lira de García Huidobro, acompañada de sus hijos.

—De Talca, don Enrique Burgos Moreira, y señora Marta Letelier de Burgos.

—A La Serena, la señora Raquel Fuenzalida de Cousiño.

ALMUERZO. — El próximo jueves 8 de julio, el Directorio del Instituto Chileno Norteamericano de Cultura, ofrecerá en el Club de la Unión, un almuerzo en honor y despedida del Adicto Cultural y del Departamento de Prensa de los Estados Unidos, señor Ned Fahs y señora Margaret Cullen de Fahs, quienes se dirigirán próximamente a su patria.

Coctel en honor de don Carlos Dávila y señora.-

Don Roberto Aldunate León y señora Mimi Brieba de Aldunate ofrecieron en su residencia de Avenida Antonio Varas 45, un coctel en honor y despedida de don Carlos Dávila y señora Frances Adams de Dávila. Asistieron los señores: Raúl Bazán y señora Isabel Ried de Bazán; Carlos Vassallo y señora Marta Correa de Vassallo; José Santos Salas; Ramón Vergara Montero; Hermán Max; Enrique Brieba, y señora Alicia Opazo de Brieba; Carlos Alcalde y señora Estrella Baeza de Alcalde; señora Luz Ríos de Lagarrigue; señora Josefina Ríos de Echeverría; señora Matilde Salas de Rivas; señorita Adela Beltramí Quevedo; señora Adriana González; señor Manuel Eduardo Hubner, señora Vicha Vidal de Hubner e hija Alma Hubner Vidal; Leonard Kornfeld, y señora Ester Matte de Kornfeld; Eugenio Pereira, y señora Lila Cerda de Pereira; Alejandro Yanquez, y señora Adriana Illanes de Yanquez; Washington Figueroa, y señora Blanca Marimón de Figueroa; doctor Santiago Barrenechea; señora Elsa Ceppi de Vila; señora Elvira Avendaño de Koch; señora Isabel Aninat de Fabres; doctor Miguel Hermosilla; señor Rogelio Cuellar Valenzuela; señor Jorge Silva Romo; señorita Paulina Silva Silva; señor Darío Mujica, y señora María Brieba de Mujica; señor Jorge de la Maza, y señora González de De la Maza; señorita Lucía Suárez; señorita Nina Donoso; Luciano Kulcewski y señora; señorita Malena Saavedra; señora Berta Y. de Silva Yoacham; señora Enriqueta T. de Opazo; señor Vicente Ponce, y señora de Ponce; José Torres, y señora Teresa Díaz de Torres; señor Luis Fernández Solar; señor José Manterola, y señora Raquel Urzúa de Manterola; señor Aníbal Rodríguez, y señora Raquel Correa de Rodríguez; señor Carlos Claro Velasco; señor Alfredo Neugebauer, y señora; señor Héctor Silva, y señora; Alicia Arancibia de Silva; señorita Bárbara Hubner y señor Hernán Pereira Brieba.

RICARDO YRARRAZAVAL PRESENTA EXPOSICION DE PINTURA.— Mañana, a las 19 horas, tendrá lugar en la Sala de Exposiciones del Instituto Chileno-Norteamericano de Cultura, la inauguración de la exposición de cuadros del pintor Ricardo Yrarrázaval. Han sido invitados representantes de la prensa y de los círculos artísticos de la capital.

MATRIMONIO.— Ultimamente se efectuó en Los Andes, el matrimonio de la señorita Adriana Spinelli A. con el señor Fernando Matús C.

MATRIMONIOS CONCERTADOS.— Ha quedado concertado el matrimonio de la señorita Eliana Cid Dotte con el señor Carlos Cruz Cáceres.

Hizo la visita de estilo la señora Corina C. vda. de Cruz.

—Hoy quedará concertado el matrimonio de la señorita Joice Simpson Allard con el señor Javier Rencoret O'Reilly.

Hará la visita de estilo don Javier Rencoret Díaz y la señora Alice O'Reilly de Rencoret.

A LA COLONIA FRANCESA.— El Directorio de la Unión des Francais au Chili, ruega a todos sus socios y familiares se sirvan asistir hoy, a las 11.30 horas, al Stade Francais, a la manifestación ante el monumento del señor Marcel Duhaut, y a las 12.30 horas, a la inauguración del nuevo Casino, donde se efectuará un Gran Banquete con motivo del 25º aniversario del Stade Francais.

BAUTIZO.— El Pbro. Martínez, de la Parroquia de San Ramón, ha bautizado en la Clínica Central a Eduardo Sergio, hijo del señor Sergio Tobar y de la señora Eliana Miranda de Tobar.

Fueron sus padrinos don Eduardo Vizda Moraleda, Consejero de Economía Exterior de la Embajada de España, y la señorita Conchita Pérez Salgado.

DEL EXTRANJERO.— Procedentes de Europa regresarán a fines de mes por la moto-nave "Reina del Pacífico", la señora Luz Infante de Menchaca, señorita Carmen Ruiz Tagle Mena y el señor Guillermo Mena Rivera.

ACTIVIDADES DEL INSTITUTO CHILENO-FRANCES DE CULTURA. — Mañana, a las 18.30 horas, se llevará a efecto en el Instituto Chileno-Francés de Cultura, Agustinas 719, una conferencia del señor Francis Lafon sobre "Saint-Exupéry. Del ciclo de América el cielo de guerra".

—Pasado mañana martes, a las 18 horas, en los salones del Instituto será inaugurada la exposición de cuadros de la señorita Marta Espinosa Rencoret. Esta exposición estará abierta hasta el 17 del presente, y podrá ser visitada de 10 a 12.30, y de 16 a 20 horas. Los sábados en la mañana.

—El miércoles 7, a las 6.30 horas, el señor Roger Parelón hablará sobre "Eudipe", de André Gide.

MISA.— Con motivo de cumplirse mañana el 5.o aniversario del fallecimiento de don José del Pilar García Corona, se efectuará una misa, por el eterno descanso de su alma, a las 9.30 horas, en la Iglesia de San Gerardo, Rondizzoni 2777.

SEÑORA MAMIE DOUD DE EISENHOWER, esposa del Presidente de los Estados Unidos de Norteamérica, país que hoy celebra el Aniversario de su Independencia.

TE-CANASTA.— El lunes 12 del presente se llevará a efecto en casa de la señora Ida de Van der Valk, el té-canasta organizado a beneficio de las Obras Sociales de la Madre y el Niño de Ñuñoa.

Las adhesiones se reciben en la casa particular de la señora Van der Valk, calle Manuel de Salas N.o 400, teléfono 42643.

COCTEL.— Para festejar el onomástico de la señorita Verónica Bravo Larraín, sus amigas María Cristina Borrowks Lyon y Julia Letelier Zañartu, han organizado un coctel en su honor, que se efectuará el próximo sábado en el Hotel Carrera.

Las adhesiones se reciben en la caja del hotel.

COMIDA.— En su residencia de Avenida República, la señorita Marcela Valdés Vergara ofrecerá hoy una comida a un grupo de sus relaciones.

EXPOSICION DE OLEOS Y GRABADO DE SIMONE CHAMBELLAND.— Mañana, a las 19 horas, será inaugurada en la sala del Ministerio de Educación, la Exposición de Oleos y grabados sobre temas americanos, de la pintora francesa Simone Chambelland. Esta exposición es auspiciada por el Departamento de Cultura del Ministerio de Educación y el Instituto Chileno-Francés de Cultura.

La exposición permanecerá abierta al público, hasta el 17 del presente mes, en Avenida Bernardo O'Higgins 1371, primer piso.

SEÑORA CAROLL GREEN DE BEAULAC, esposa del Embajador de los Estados Unidos, fue captada en la intimidad del hogar, acompañado de Noél, la mayor de su cuatro hijos. Noél, que llegó la semana pasada a Santiago, con su amiga Rosemary Caroll, viaja por primera vez a Chile, aprovechando las vacaciones del Pembroke College, donde estudia primer año universitario. Regresará en agosto próximo a Rhode Island, para reintegrarse a sus actividades universitarias. Con motivo de celebrarse hoy el día de la Independencia de los Estados Unidos, los Embajadores ofrecerán una recepción en la sede de la Embajada.

EN EL NURIA.— Despedida de solteros a la señorita Marina Sabaté D. y el señor Fernando Moreno R.

FUTURA MAMA
Trajes maternales, única exclusiva especialidad. 120 diversos modelos, con PATENTADAS FALDAS MAGICAS, únicamente donde especialista europea, muchos años experiencia: MADAME ANNY.
PRECIOS BAJISIMOS
RECORTE ESTE AVISO
MORANDE 631-3º PISO DEPTO. 31-TEL. 84077
SABADO TODO EL DIA (HAY ASCENSOR)

DIVORCIOS
MESA y GUERRERO
Abogados especializados
ESTADO 152 - DEP. 811
SANTIAGO
Atención de 11 a 13 y 18 a 20 horas

FALDAS
GRAN SURTIDO EN MODELOS Y COLORES A SOLO $ 798.
ROSAS 1130 FABRICA

Carlitos
invita a todas las madres para solucionarles sus problemas, ofreciendo ventajosos precios, en vestidos jersina bordados, de 2 a 8 años, $ 950; vestidos en fina espunela blanco, rosa y celeste, $ 395; pijamitas afranelados, de 1 a 2 años, $ 295; polainas de lana tejida, de 1 a 4 años, $ 260.
Por transformación del local.
CASA CARLITOS
Está ofreciendo durante este mes, una rebaja especial en todos sus precios.
Ahumada 312 - Local 34

"La sociedad está obligada a proteger a los niños enfermos mentales, así como lo hace con los que sufren de otras enfermedades".
Clínica de Psiquiatría Infantil

CRETONAS
ETAMINAS, VELOS, CUBRECAMAS, CORTINAS, FUNDAS PARA MUEBLES, TELAS Implatex. Consulte a
Decoratex
la decoración interior económica
SAN ANTONIO 513
casi esq. Monjitas. Tel. 33906
CASILLA 528

GRATIS
TAQUIGRAFIA GREGG
Pida este LIBRO para usted
Remita su nombre y dirección a la UNIVERSIDAD COMERCIAL. Casilla 9418. Santiago: a vuelta de Correo recibirá un ejemplar GRATIS para iniciar el aprendizaje de la TAQUIGRAFIA GREG.
REMITA SU NOMBRE Y DIRECCION HOY MISMO

SU DESTINO
¿Queréis conocer vuestro futuro? ¿Saber cuál será vuestro destino? ¿Tenéis alguna desilusión amorosa o íntima? ¿Saber por qué vuestros negocios van mal? Consulte de 10 a 12 y de 2 a 8 P. M.
Ella os dirá el medio de afrontar las dificultades de la vida; vencer en todas vuestras empresas; sus resultados son prodigiosos.
Santo Domingo 1897

Nancy M.R.
CHALECOS CHOMBAS en lana fina
CONSULTENOS CREDITOS
MAC IVER 266

Cristal YUNGAY M.R.
Nuevamente al más bajo precio
COPAS, FLOREROS
RESTO COMPLETO SURTIDO
REPUESTOS DE COPAS EN TODOS LOS MODELOS
CREDITOS
GONZALEZ ESTADO 167

CHEQUES LETRAS
PAGARES-ESCRITURAS
Cobramos sin ningún gasto para el cliente. Personal especializado rapidez y seriedad
HUERFANOS N.o 1175
Oficina 504 — Fono 61802

CUPON por un LIBRO gratis
NOMBRE: ..
DOMICILIO: ..
LOCALIDAD: ..
quiere estudiar?
SERVICIO DE EMPLEOS

UNIVERSIDAD COMERCIAL
"LA ESCUELA DEL EXITO"
San Antonio 665 — Santiago
Teléfono 34967 — Casilla 9418
ENSEÑANZA PERSONAL en horarios diurnos y vespertinos: TAQUIGRAFIA GREG — Contabilidad Moderna, Dactilografía, Secretariado, etc. Modas.
ENSEÑANZA POR CORRESPONDENCIA: Taquigrafía GREG — Contabilidad, Secretariado, Inglés Práctico, Dactilografía, etc. Modas, Corte y Confección, Camisería, Corbatería, Labores y Bordados.
★ MATRICULA GRATIS

Casa París
ahora en su nuevo local de
Mac - Iver 174
Donde atenderá provisoriamente y tiene el agrado de ofrecer sombreros y tejidos a muy bajos precios.
Se reciben composturas y hechuras de sombreros

La Florida
La Casa predilecta de las Novias, le ofrece:
Hermosos juegos ropa interior. Confección fina, lindas batas acolchadas, raso, lana y cotelé. Primorosas mañanitas, medias, sweater, paraguas.
COMPAÑIA 1078
ENTRE BANDERA Y AHUMADA - LADO TEATRO PLAZA

Nisen's
Ultimas Creaciones en Abrigos Chaquetones Trajes, y de Tweed. Vestidos, y de Fiesta. Pilotos, Faldas, Blusas, Chalecos, etc.
CREDITOS A SOLA FIRMA
SABADO ABIERTO TODO EL DIA
MONEDA 715

MATRICULA ABIERTA
Cursos de Modas
Corte y confección rápidos, económicos. Sistema moderno Profesora especialista. Alumnas confeccionan trajes primer mes. Lencería, clases diurnas y nocturnas. Ingrese hoy mismo. Si usted no queda plenamente satisfecha, se le devolverá su dinero. Curso de 2 meses, conveniente para dueñas de casa.
DIPLOMAS VALIDOS
Academia Nacional de Corte y Confección
ROSAS 1353
EDITH DAVIES CORREA

¡La crema que más ha contribuido a la belleza tradicional de la mujer chilena!
Crema del HAREM

Instituto Chileno-Británico
ANUNCIA
Dos nuevos cursos de Inglés y un curso de Conversación Avanzada, comenzando en julio.
SECCION COMERCIAL
Dos cursos nuevos de Taquigrafía en Inglés y en Castellano.
PIDA INFORMES:
MIRAFLORES 495 (esquina Monjitas)
Teléfonos 30017-18
HORAS DE MATRICULA:
Lunes a viernes: 10 a 12.15 y 16 a 19.45 horas
Sábados: 10-12 horas.

otty viste a la dama elegante
TRAJES SASTRE
ABRIGOS
VESTIDOS
PALETOES 3/4
BLUSAS · FALDAS
otty MODAS
IRARRAZAVAL 2541
CASI ESQ. PEDRO DE VALDIVIA
Kellow

— Lágrimas de una modelo —

VICHY (Francia).— Las esperanzas de una bella niña se convierten en lágrimas. Esta es la modelo española Juanita Billa, quien llora al saber la mala nueva de que ha perdido la elección de "Miss Europa". El resultado de la elección dió el triunfo a Christel Schaal, de Alemania, pero los jueces después supieron que había sido casada —ahora una viuda—, y la hicieron Miss Europa honoraria. El título oficial recayó sobre Danielle Genanet, de Francia.— (FOTO UNITED PRESS).

FRANCESES OBLIGADOS A EVACUAR OTRAS POSICIONES ANTE LA PRESION VIETMINHESA EN EL RIO ROJO

HANOI, 3.— (UP).— Los franceses evacuaron hoy la plaza de Phu Ly, punto de apoyo en el sur de la rectificada línea de defensa del delta del río Rojo, por no poder sostenerla contra los renovados asaltos de las tropas de choque de tres divisiones comunistas escogidas.

Todo el valle del río Day, 50 kilómetros al sur de Hanoi, se estremeció con las tremendas explosiones producidas por la voladura con dinamita, practicada por los ingenieros militares franceses, de enormes depósitos de municiones y del puente sobre el río, antes de evacuar la zona.

La evacuación fue dispuesta a raíz del rechazo por los tanques y la artillería franceses de un poderoso ataque rojo después del mediodía, en el que los asaltantes sufrieron 400 bajas entre muertos y heridos.

El Alto Mando decidió la retirada por considerar que no podría retener la plaza frente a las tres aguerridas divisiones rojas y a los incesantes bombardeos de artillería efectuados desde las alturas de la margen opuesta del río.

En vista de ello, millares de soldados franceses que acababan de llegar en repliegue hasta Phu Ly después de evacuar las provincias meridionales del delta, emprendieron nuevamente la retirada hacia el norte.

Mientras circulaban rumores de que los vietminheses estaban llevando apresuradamente varios batallones a cortar la retirada francesa, estalló una acción en la aldea de Nahitu, 15 kilómetros al norte de Phu Ly, sobre la carretera colonial número uno.

La batalla de esta mañana en las afueras de Phu Ly ya había demostrado a los franceses las ventajas de la concentración de sus fuerzas. Esta fue la única manera en que pudieron rivalizar con el tremendo poder atacante de los vietminheses, aumentado de día en día por la llegada de armas chinas. Los pilotos franceses vieron tanques Molotov por las carreteras del sur de Phu Ly, y la entrega directa por carretera de municiones a las tropas comunistas del sur del delta.

SITUACION DE TUNEZ PREOCUPA A FRANCIA

PARIS, 3. — (UP). — El jefe del Gobierno de Francia, Pierre Mendes-France, que estaba abrumado ya por los problemas de Indochina y de la comunidad defensiva europea, tenía esta mañana otro problema urgente que resolver: el de la situación cada vez más precaria, que tiene su patria en el norte de Africa.

Los observadores de París consideran que la ola de terrorismo que ha inundado los Protectorados franceses de Marruecos y Túnez, constituye para el Gobierno de Mendes-France una amenaza tan grave como la guerra de Indochina o la revuelta que ocasionó la ratificación de la CDE, todavía en proyecto.

El residente general de Marruecos, Francis La Coste, decidió venir hoy a París para consultar con Mendes-France sobre las medidas que deben adoptarse para poner fin a las actividades de los nacionalistas árabes, que cada vez se muestran más osados. Mendes-France ha hablado sobre este asunto con el residente general francés en Túnez, Pierre Voizard.

SUPERADA FASE GRAVE EN LA ENFERMEDAD DE D. JACINTO BENAVENTE

BUENOS AIRES, 3. (AL.). — El estado de salud del escritor y dramaturgo español, Jacinto Benavente continúa estacionario, sin que haya experimentado ningún cambio notable, y, no obstante haberse logrado superar la fase crítica más aguda de la dolencia, el enfermo se encuentra en un período de franca mejoría, dentro de la gravedad que reviste su enfermedad.

La noticia fue proporcionada en esta capital, en carácter oficial, por la Embajada de España.

"BOBO" LLEGA A RENO. — RENO. — Llegó a Reno, Nevada, para establecer residencia durante seis semanas para su divorcio, Bárbara "Bobo" Sears Rockefeller. En la foto se le ve conversando con reporteros. Bárbara se reunirá con su esposo, Winthrop Rockefeller, de 42 años, para aprobar un arreglo de divorcio de 6.000.000 de dólares. — (FOTO UNITED PRESS).

Rotundas declaraciones relativas a política exterior hace senador demócrata contra los republicanos

WASHINGTON, 3.— (UP).— El senador demócrata J. William Fulbright afirmó que las críticas que actualmente formula el Vicepresidente de la República, Richard M. Nixon, contra los demócratas, son una tentativa de ocultar "la bancarrota como dirigente del Partido Republicano", y una demostración de que los republicanos "carecen completamente de ideas", en cuanto a política exterior.

El demócrata de Arkansas, por lo regular muy mesurado en sus declaraciones, dijo que Nixon "está negando completamente las responsabilidades bipartitas en las relaciones exteriores". A la vez acusó a los republicanos de estar haciendo dos caras, porque mientras el Presidente Eisenhower aboga por la unión de los dos partidos en los asuntos mundiales, el Vicepresidente Nixon se dedica a atacar a los demócratas.

"Esta es una forma completamente inmoral de hacer política", dijo Fulbright a un periodista. "No pasa de ser más que una repetición del mismo viejo patrón republicano y no muestra más que su bancarrota en la dirección".

En sustancia, Nixon ha dicho en sus discursos que "La política de debilidad" del Gobierno de Truman ha hecho que en Europa y Asia 600.000.000 de personas hayan quedado bajo dominio comunista.

Anoche contestó a esto, en Denver, Adlai E. Stevenson, el candidato presidencial de los demócratas en las elecciones de 1952, quien dijo que Nixon "parece haber logrado el más alto grado de irresponsabilidad de todos los tiempos".

Eisenhower ni aprobó ni desaprobó en su entrevista colectiva de prensa del jueves lo dicho por Nixon.

Fulbright pertenece a la comisión senatorial de relaciones exteriores, y fue uno de los principales asesores de Stevenson en la campaña de 1952. Entre otras cosas, dijo que los republicanos están tratando de "achacárselo todo" al ex Secretario de Estado Dean Acheson, y añadió: "Desde hace dos años están en el Poder, y su deber es hacer algo (acerca de la política exterior), en vez de estar criticando a los demócratas".

MENDES FRANCE EXPLICA CAUSAS DE LA RETIRADA EN DELTA DEL RIO ROJO

PARIS, 3 (U. - El Presidente del Consejo, Pierre Mendes-France, dijo etsa .e por radio al país que Francia se retiró del Delta del Río Rojo de Indochina para poder librar "en las mejores condiciones posibles" futuras batallas si fracasan las negociaciones de paz de Ginebra.

En su charla semanal por radio, Mendes-France añadió: "Está fuera de cuestión que Francia capitule" al aludir al repliegue de las fuerzas francesas en el sector meridional del Delta del río Rojo.

Manifestó luego que mañana celebrará una importante conferencia con el Ministro de Defensa, General Pierre Koenig y con varios altos jefes militares.

"Si parece necesario —agregó— tomar nuevas medidas, lo haremos sin vacilación pues está fuera de cuestión que Francia capitule".

INFORMES A EE. UU.

WASHINGTON, 3 (U. P).— Francia mantiene ahora a Estados Unidos al corriente de los acontecimientos políticos y militares relacionados con Indochina, según reveló un vocero del Departamento de Estado.

Fueron postergadas las entrevistas directas entre Francia y Alemania sobre comunidad de defensa europea

PARIS, 3. (UP.). — El Gobierno decidió hoy aplazar las conversaciones directas con Alemania Occidental sobre cómo poner en marcha el plan de la Mancomunidad Europea de Defensa, en vista de las abiertas críticas de Francia hechas por el Canciller Konrad Adenauer. Los funcionarios que dieron la información señalaron que el Consejo de Ministros resolvió demorar la partida hacia Bonn del Secretario de Estado para Relaciones Exteriores, Jean Guerin de Beaumont.

Explicaron los informantes que el anuncio oficial no especificará las razones de la postergación del viaje, pero nadie duda que fue causada por el pronunciamiento del Canciller Adenauer. El comunicado oficial es esperado dentro de 24 horas.

Dejaron claramente establecido los círculos franceses que las manifestaciones de Adenauer constituyen una inadmisible intervención en la política francesa. Añadieron que de nada valdría enviar un Ministro a Bonn puesto que el Canciller germano ha señalado ya cuál debería ser la política de Francia.

La nueva crisis franco-germana se adueñó de los títulos de los diarios franceses, todos los cuales subrayan el tono enérgico empleado por Adenauer al referirse a Francia. "France Soir", de gran circulación, dice que los círculos diplomáticos de Bonn no fueron sorprendidos, ya que esperaban que Adenauer tomase la iniciativa para obstaculizar el programa del nuevo Gobierno francés.

De Beaumont se proponía visitar a Adenauer el miércoles para explicarle en detalle los esfuerzos del Presidente del Consejo, Pierre Mendes-France, para determinar una confrontación de los adversarios y de los partidarios de la Mancomunidad Europea de Defensa, y luego procurar el pronunciamiento de la Asamblea Nacional.

INICIADAS CONVERSACIONES PARA LLEGAR A UN ACUERDO ENTRE LAOS Y EL VIETMINH

GINEBRA, 3. (UP.). — Esta tarde se iniciaron las reuniones entre los militares franceses y laosianos y los vietmineses, con vistas al retiro de las tropas comunistas del territorio de Laos.

Ayer había llegado desde Lunag Prabang el Ministro de Defensa de Laos, Kou Voravong, y de inmediato se concertó una reunión con los representantes vietmineses para hoy.

Los peritos militares tienen exactamente una semana para preparar un informe a la Conferencia sobre sus deliberaciones. No se espera, sin embargo, que en tan poco tiempo puedan progresar mucho.

Los laosianos exigen lisa y llanamente el retiro de los vietmineses de su territorio y alientan optimismo en cuanto a que lo conseguirán, pues tienen informaciones de que los invasores han iniciado ya una lenta evacuación de Laos. Se dice que los comunistas retiran sus tropas en pequeños grupos hacia Vietnam.

La medida conforma el acuerdo en principio a que se llegó en Ginebra hace pocas semanas, para el retiro de los vietmineses de Laos y Camboya. Hasta ahora no se tienen indicaciones de que los comunistas hayan efectuado una retirada similar de Camboya.

JORDANIA INFORMA A LOS ESTADOS ARABES. — AMANN, 3. — (AL). — Anwa Nuheiben Ministro de Defensa de Jordania sostuvo hoy una extensa conferencia con los representantes diplomáticos de los estados árabes para informarles de los recientes incidentes con los israelíes y solicitando, además, ayuda militar para prevenir futuras "agresiones".

AMERICA LATINA SERIA LA ZONA INFRADESARROLLADA DE MEJORES PERSPECTIVAS

LONDRES, 3.— (UP).— En un estudio especial sobre las perspectivas económicas de los países latinoamericanos, el Petroleum Press Service califica a esas repúblicas de "una de las regiones infradesarrolladas del mundo que más prometen".

En su informe de julio, el Petroleum Press Service declara que uno de los mejores indicios del adelanto económico de América Latina en los últimos años es el aumento de su consumo de petróleo que hoy es tres veces mayor que en 1940.

Añade, sin embargo, que "el futuro desarrollo económico de la mayoría de los países latinoamericanos debe depender en gran parte de la satisfacción de sus crecientes necesidades de toda clase de energía comercial.

"Desde 1947, las necesidades de la región, en conjunto, han aumentado de 55.000.000 de toneladas en términos de su equivalencia en carbón, a un total actual cercano a 80.000.000 de toneladas".

Agrega que "en conjunto, se han logrado enormes progresos en los últimos años en lo que, potencialmente, es una de las ricas y más promisorias regiones del mundo".

GRAN Liquidación DE INVIERNO

Los Gobelinos

Ud. puede efectuar una magnífica inversión, adquiriendo ahora, a precios excepcionalmente rebajados, artículos de abrigo para éste y los próximos Inviernos!

mas cosas...

mejores cosas...

por menos dinero...

Sastrería (1er piso)

Sobretodo derecho, amplio, con botón a la vista, hecho en fina tela de pura lana. Colores seleccionados, en sobrio dibujo diagonal

$ 4.590

Sobretodo modelo recto, prolijamente terminado a mano y ejecutado en una variada selección de telas tipo inglés; todo forrado en fino raso

$ 4.790

Sobretodo derecho, amplio, en finas telas de lana peinada. Gran variedad de colores en un tono y en dibujos diagonal y de espiga

$ 5.650

Sobretodo de corte raglan, con pespunte a mano, ejecutado en una extensa selección de tweeds tipo inglés. Variada gama de tonos

$ 6.280

Pilotos

hechos en fina gabardina retorcida, con interior escocés y entretela vulcanizada. Gran surtido de colores

$ 4.590

Trinchera ejecutada en gabardina impermeable, modelo muy cómodo y práctico, de gran protección para la lluvia, terminado con forro completo de lana

$ 4.850

Jóvenes y Niños (2º piso)

Capas impermeables en caucho forrado, de mucha protección, para niños de 6 a 12 años

$ 1.200

Sobretodos para niños de 5 a 12 años, terminados en franela de pura lana, color marrón; modelo cruzado, con traba, indicado para uniforme de colegios. Primera edad

$ 2.500

Sobretodos para niños de 5 a 15 años, modelos cruzados, con cinturón, y derechos; ejecutados en gamuza imitación pelo de camello, colores marrón y gris. Primera edad

$ 3.100

Trincheras para niños de 10 a 16 años, enteramente forradas en género escocés, con entretela de goma; tonos beige claro, beige oscuro y azul marino

$ 3.900

Si es de Los Gobelinos se distingue

Ahumada esq. Compañía

Publicitas

BIENVENIDA DE HEROE TRIBUTO EL PUEBLO DE LA CAPITAL DE GUATEMALA A CASTILLO ARMAS

GUATEMALA, 3.— (UP.— Por Robert Prescott.— El Coronel Carlos Castillo Armas, Jefe de movimiento revolucionario anticomunista que precipitó la caída del régimen de Jacabo Arbenz, llegó a esta capital. Fue objeto de una bienvenida de héroe.

Ya en el aeropuerto recibió Castillo Armas, el anticipo del calor popular, cuando 6.000 personas allí congregadas, lo vitorearon al descender del avión. En un aeroplano de la Embajada de Estados Unidos, llegaron desde Tegucigalpa, Castillo Armas y el Jefe de la nueva Junta Militar, Coronel Elfego Monzón.

Eran la 1.30 de la tarde, cuando aterrizó el avión y las 6.000 personas que aguardaban en el aeródromo prorumpieron en un "¡Viva Castillo Armas!" que se repitió incesantemente.

Detrás del entusiasmo popular se percibió el descontento. Muchos revolucionarios, incluso algunos oficiales de alto rango, están desconformes con el segundo lugar asignado a Castillo Armas en la Junta Militar de 5 miembros, de la que es número uno el Coronel Monzón, aunque le dure sólo dos semanas esta presidencia.

Algunos círculos revolucionarios advirtieron que los propios partidarios de Castillo Armas podrían volverse contra él, si consideran que "está perdiendo la paz".

"Si resulta necesario, podemos continuar sin Castillo, la lucha contra el comunismo", declaró ayer un revolucionario de alta jerarquía. "No hemos llegado hasta aquí para fallar ahora".

Los revolucionarios de Castillo Armas y los soldados regulares de Monzón deben desfilar juntos por las calles de la ciudad, como símbolo de la unidad nacional, pero todavía no se sabe a ciencia cierta cuando se realizará el desfile de la victoria.

Los caminos que desde la frontera meridional conducen a esta capital, están en pésimas condiciones, cubiertos de barro, de modo que no se puede precisar cuánto tardarán las formaciones revolucionarias en llegar aquí.

El mismo desfile de la victoria es fuente de descontento entre los revolucionarios, que señalan que de ninguna manera podrán igualar con sus vestimentas gastadas en el desplazamiento a través de las selvas, los uniformes de gala del ejército regular. Cuentan, sin embargo, con que la fuerza aérea del Coronel Castillo Armas, integrada por cuatro aeroplanos, mantendrá el prestigio de los revolucionarios.

20 MIL DAMNIFICADOS DEJARON INUNDACIONES EN LA ZONA DE LAREDO

LAREDO, 2 (AL).— El alcalde de Laredo (Texas) JJ. C. Martin, sostuvo una cordial entrevista en Nuevo Laredo, México, con el Secretario de Recursos Hidráulicos, Eduardo Chávez, sobre los esfuerzos conjuntos que desplegaron las autoridades mexicanas y norteamericanas para rehabilitar la extensa zona, a ambos lados de la frontera entre los dos países, que resultó afectada seriamente por el desborde del Río Grande.

Unas veinte mil personas han quedado sin hogar y las pérdidas materiales en la zona llegan a los veinte millones de dólares.

La localidad más afectada fue Piedras Negras, en Coahuila, México, que ha sufrido la pérdida de 38 de sus habitantes, en tanto que unos 65 se encuentran hospitalizados.

Quince mil de los habitantes de Piedras Negras se encuentran sin hogar, pues sus viviendas fueron arrasadas por las aguas.

Las patrullas de salvamento continúa durante el día de hoy sus tareas tratando de descubrir los cadáveres de las personas desaparecidas, cuyo número ha sido imposible de precisar.

Entendidos en esta clase de faenas estiman que será imposible recuperar los cuerpos de muchos de los desaparecidos, pues han sido arrastrados por las aguas río abajo, y otros se encontrarían sepultados bajo espesas capas de limo o de escombros.

Fuerzas de la Defensa Civil norteamericana han establecido uncampamento de auxilio en la región asolada por la inundación, en tanto que un destacamento de pontoneros del ejército de los Estados Unidos, construyen un puente provisional para reemplazar a los dos que fueron destruídos por el embate de las aguas.

Junta de Gobierno de Guatemala tendría aún que enfrentar peligros

NUEVA YORK, 3.— (UP).— Uno de los peligros que amenazan a la nueva Junta de Gobierno de Guatemala es la reproducción de "las rivalidades ahora enterradas", con motivo de la elección de Presidente permanente en el plazo de 15 días, y otro el hecho de que agitadores comunistas están todavía tratando de provocar levantamientos entre los campesinos.

Esta apreciación la hace el "New York Times" en un editorial que publica en su número de hoy bajo el título de "pacto de paz en Guatemala", que dice textualmente:

"La primera revolución anticomunista de éxito desde la última guerra llegó al parecer a su conclusión cuando los dos jefes rebeldes que derribaron al Gobierno de Guatemala, dominado por los comunistas, firmaron un pacto de paz. Este acuerdo, firmado en San Salvador por el coronel Castillo Armas y el coronel Monzón, en presencia de representantes de una docena de países y del Vaticano, establece una nueva junta militar, compuesta de ambas partes, para gobernar hasta que puedan celebrarse nuevas elecciones bajo una nueva constitución para restaurar el Gobierno democrático.

"En las circunstancias, esta es la mejor solución que podía esperarse. Los militares de la Junta han demostrado su patriotismo y se han comprometido a barrer los últimos vestigios del comunismo del país. La Junta se encuentra ahora con la misión de restaurar la ley y el orden, de restaurar el concepto de la seguridad personal, de conducir al pueblo otra vez al trabajo pacífico para reparar los daños sufridos. Pero la Junta también se encuentra ante dos peligros que van a poner a prueba su capacidad de Gobierno y servicios altruistas a la nación.

"Uno de estos peligros es que en un plazo de quince días la junta ha de elegir un jefe "permanente", lo que podría reproducir las rivalidades ahora enterradas y destrozar su labor. El segundo es que los agitadores comunistas están todavía tratando de provocar revueltas entre los campesinos que, como los primeros tiempos de la revolución bolchevique en Rusia, fueron alentados a apoderarse de tierras en nombre de la reforma agraria, sin saber que los comunistas se las quitarían pronto, y que ahora pretenden defender sus inacutaciones. Unicamente una verdadera reforma agraria, basada en la equidad y la justicia para todos puede eliminar este peligro y socavar el terreno bajo los piés de los "comunistas agrarios" qué pretenden transplantar los métodos de Mao Tse Tung a la América Latina.

UNITED FRUIT PROTESTA CONTRA GOB. DE EE. UU. POR HABERLA DEMANDADO

NUEVA YORK, 3.— (UP).— La United Fruit Company se quejó de que el Gobierno norteamericano la está enjuiciando por poner en práctica uno de los objetivos del Presidente Eisenhower: alentar la inversión del capital particular en el exterior.

Kenneth H. Redmond, presidente de la United Fruit Company, hizo tal declaración comentando la denuncia que entabló ayer el Gobierno contra ella por violación de las leyes contra los monopolios.

"El Gobierno ha hecho hincapié en la importancia del capital particular para ayudar a los países de poco desarrollo económico, y sin embargo, el Departamento de Justicia trata ahora de castigarnos por hacer precisamente lo que el Gobierno quiere, por haber invertido más que nadie en la América Central".

La compañía, según dijo su presidente, desde su fundación en 1899, "se ha ceñido siempre estrictamente a la ley, tanto en Estados Unidos como en otros países".

Refiriéndose al parecer a los acontecimientos de Guatemala, Redmond dijo: "Debe recordarse que el negocio bananero sufre también con las conmociones políticas, que inmovilizan ciertas regiones sin notificación".

Redmond dijo también que la United Fruit Company ha ayudado a sus empleados en los trópicos trayendo sus productos a los mercados del norte, estableciendo hospitales, vías de comunicación, etc..

Manifestó finalmente que la acusación del Gobierno de haber violado las leyes contra los monopolios, "no tiene fundamento".

REGALOS PRACTICOS
MARCOS, ESPEJOS, PORTA-RETRATOS
DIRECTAMENTE EN LA FABRICA
"Vidriería AMERICANA"
STO. DOMINGO 1044 (FRENTE CIA. GAS)

MOVIMIENTO DE LOS VALORES CHILENOS EN MERCADO INGLES

LONDRES, 3.— (UP).— Los valores chilenos estuvieron más estables durante la semana.

Las acciones de la Anglo Lautaro bajaron 9 peniques, quedando en 45 chelines 3 peniques, y las Tarapacá cayeron en tres peniques, cerrando a 3 chelines.

Los débentures Chilean Northern ganaron 1½ puntos, para cerrar a 29 libras esterlinas. Las Taltal bajaron 3 peniques y están 13 chelinas 6 peniques. Las ordinarias y preferidas de Antofagasta Railway se mantuvieron inmóviles a 8½ y 41 libras, respectivamente.

Los bonos del Gobierno chileno cerraron sin cambios esta semana, a 33½ libras esterlinas.

SANTA MONICA (California). — La portuguesa Franchesca De Scaffa, esposa separada del actor Bruce Cabot, compareció ante el tribunal de Santa Mónica el 2 de julio. El tribunal dictaminó en favor de su pedido de 450 dólares mensuales para el mantenimiento de su hijita. — (UNITED PRESS RADIOFOTO)

Preconizan rápido reconocimiento del nuevo Gobierno guatemalteco por demás repúblicas americanas

WASHINGTON, 3 (UP).— El senador Homer Feguson declaró hoy que Estados Unidos y las demás Repúblicas americanas deberían acordar prontamente su reconocimiento diplomático al nuevo Gobierno Provisional de Guatemala.

Ferguson, miembro de la Comisión de Relaciones Exteriores del Senado y presidente de la Comisión de Política del Partido Republicano en el Senado, emitió la siguiente declaración:

"Cuando el pueblo de Estados Unidos celebra el aniversario 178 de su Independencia, creo que le gustaría expresar sus congratulaciones al pueblo de Guatemala, que acaba de recuperar su independencia del predominio comunista internacional.

"Como en el caso de la propia guerra de Independencia de Estados Unidos, la lucha por la libertad en Guatemala ha involucrado la pérdida de vidas humanas y bienes.

"Sin embargo, los patriotas guatemaltecos probaron nuevamente al mundo el significado del sacrificio por la libertad. Mostraron su disposición a arrostrar peligros y derramar su sangre por la libertad, antes que tolerar una esclavitud mayor bajo un tipo de régimen extraño a este hemisferio, extraño a las propias creencias religiosas de Guatemala y contrario a los mejores intereses de Guatemala.

"De la información que ha llegado a mi atención, es evidente que los arreglos que se han hecho para el Gobierno Provisional, han colocado a Guatemala firmemente sobre el camino a la restauración de los procesos constitucionales, pero dentro de una trama de seguridad contra ulterior peligro comunista...

"Se me ocurre que debe producirse pronto el reconocimiento del nuevo Gobierno por parte del de Estados Unidos y de las demás Repúblicas de este hemisferio".

OPINA DIARIO RUSO RESPECTO AL VIAJE DE CHURCHILL A USA

MOSCU, 3.— (AL).— Comentando las recientes conversaciones de Washington entre el Primer Ministro de Gran Bretaña, Winston Churchill, y el Presidente Eisenhower, el diario "Pravda" declara hoy que los resultados de esas conversaciones han demostrado que los participantes "no lograron vencer las diferencias de opinión que existen dentro del bloque de Estados capitalistas que dirigen los Estados Unidos".

"Pravda" expresa en su editorial que se llegará a resultados "catastróficos" si Francia e Inglaterra siguen "la senda que lleva a las guerras agresivas de los Estados Unidos".

PRESIDENTE DE CONSEJO DE OTAN FUE DESIGNADO AYER PREMIER FRANCES

PARIS, 3.— (UP).— El Presidente del Consejo de Ministros de Francia, Pierre Mendes-France, fue confirmado hoy como Presidente del Consejo del Atlántico Norte, que está integrado por 14 naciones, y prometió concurrir a una de sus sesiones.

La Presidencia del Consejo se alterna cada año entre los países integrantes de la Alianza del Atlántico Norte. Este año corresponde a Francia, a su Ministro de Relaciones Exteriores, para ser más exactos. Como Mendes-France es también el titular de esa Cartera, automáticamente le correspondió la presidencia.

La novedad fue confirmada hoy en conversación que el Gobernante francés mantuvo con el Secretario General de la Organización del Atlántico Norte, Lord Ismay. Un vocero oficial anunció que Mendes-France había aceptado presidir una de las próximas reuniones regulares del Consejo, pero todavía no se ha fijado la fecha.

Es posible que no esté lejano el día en que el Consejo de la NATO tenga que abordar la cuestión del rearme alemán y de la Mancomunidad Europea de Defensa. En la presidencia estará un francés que, conforme al reglamento de la NATO, podrá vetar la incorporación de Alemania en la alianza del Atlántico.

ESPIAS SUECOS AL SERVICIO DE RUSIA

OSLO, 3.— (AL).— Dos hombres fueron hoy condenados a prisión, bajo la acusación de realizar espionaje a favor de Rusia.

Asbjoern Sunde, que se desempeñó en labores de sabotaje durante la pasada guerra, fue condenado a ocho años de prisión, en tanto que su cómplice, Erling Nordby, sargento del Ejército, lo fue a [illegible] años.

Ambos condenados perderán el ejercicio de sus derechos cívicos por diez años.

PLANES CONCRETOS DE COOPERACION ECONOMICA LLEVARA EE. UU. A REUNION DE RIO DE JANEIRO

WASHINGTON, 3.— (UP.)— Según fuentes autorizadas, el Gobierno de Estados Unidos hará hincapié en el desenvolvimiento económico y en su ayuda financiera, como tema mayor en la Conferencia Económica Interamericana, a celebrarse en Río de Janeiro el próximo mes de noviembre.

Aún antes de que el Consejo Económico y Social Interamericano adoptase el jueves último la agenda de la Conferencia, Estados Unidos había iniciado preparativos para la reunión de la capital brasileña y el tema del desenvolvimiento económico figuró en primer plano durante las primeras discusiones.

Los círculos oficiales de esta capital tienen plena conciencia de que el progreso realizado durante la Conferencia de Caracas en el plano de la cooperación política, debe ser seguido por obras concretas en el campo de la cooperación económica en Río de Janeiro.

Derrotado el comunismo en Guatemala, los círculos oficiales se muestran doblemente ansiosos por demostrar a las demás Repúblicas americanas que el sistema democrático puede aplicarse eficazmente a su adelanto económico.

Poco después de la Conferencia de Caracas, en una reunión del Gabinete norteamericano, se resolvió hacer preparativos amplios para la Conferencia Económicas Interamericana dispuesta por la resolución de Caracas.

United Press tiene conocimiento de que conforme a los deseos del Presidente Eisenhower, se organizó un grupo interdepartamental en el elevado rango de secretarios adjuntos. Este grupo realizó ya siete reuniones y continuará celebrándolas con frecuencia.

Entre los participantes de estas deliberaciones han estado Henry F Holland, Secretario Adjunto de Estado para Asuntos Interamericanos; Samuel C. Waugh, Secretario Adjunto de Estado para Asuntos Económicos; Andrew N. Overby, Secretario Adjunto del Tesoro; Samuel W. Anderson, Secretario Adjunto de Comercio para Asuntos Internacionales; H. Wormer, Secretario Adjunto de Interior; W. B. Thorpe, del Departamento de Defensa; A. Hawthorne, del Banco de Exportación e Importación; M. N. Hardesty, Director interino del Instituto de Asuntos Interamericanos; Merwin Bohan, Embajador de Estados Unidos en el Consejo Económico y Social Interamericano, y otros altos funcionarios, autoridades en relaciones interamericanas.

La United Press sabe que los preparativos en cuestión están todavía en el estado de "discusiones y revista" y que, por consiguiente, todavía no se han redactado los proyectos que Estados Unidos presentará a la Conferencia de Río de Janeiro.

Sin embargo, las deliberaciones llevarán a la conclusión de que los proyectos relativos al desenvolvimiento económico y particularmente a su financiación, representarían la mayor contribución que Estados Unidos podría hacer para el buen éxito de la reunión de Río de Janeiro.

El desenvolvimiento económico es un tema que tiene ya 14 años en las relaciones interamericanas. Adquirió prominencia un año antes del comienzo de la segunda guerra mundial, cuando el Presidente Roosevelt designó a Nelson A. Rockefeller Coordinador de Asuntos Interamericanos. Desde entonces se estudia y discute el tema en las comisiones interamericanas y en las conferencias.

El nuevo gran factor en la situación es la aparente intención de dar método y permanencia a un programa comprensivo, y asegurar adecuado apoyo financiero una vez que se adopte el programa.

VIRGEN QUE SANGRA VISITAN CREYENTES

SAUGERTIES, Nueva York, 3.— (AL).— Miles de creyentes han estado visitando un cementerio de esta localidad para ver la imagen de una virgen que sangra de la cabeza. Esto es por lo menos lo que afirman los que la han visto, pero la policía, que hizo examinar por un laboratorio la sustancia que sale de la imagen, tiene en sus manos un informe en el que se expresa que se trata de una clase de líquenes que exudan materias rojas.

ARMAMENTO VENDIDO POR INGLATERRA A PAISES AMERICANOS

LONDRES, 3 (U. P).— El Ministerio de Comercio publicó una relación de las armas, municiones e implementos militares exportados a países Latinoamericanos durante 1953.

En la relación se incluye armas de caza y algunos implementos no militares y explosivos. La República Dominicana, Haití, Honduras, Nicaragua, no importaron ninguno de etsos artículos. Las importaciones de los demás fueron las siguientes (en libras esterlinas):

Argentina 20.668; Bolivia 52.303; Brasil 42.099; Chile 165.439; Colombia 70.570; Costa Rica 201; Cuba 1.308; Ecuador 18.149; El Salvador 5.456; Guatemala 386; México 1.961; Panamá (incluyendo la zona del Canal) 2.227; Perú 327.423; Uruguay 23.757 Venezuela 196.463.

RECONOCIMIENTO DE GUATEMALA ESTUDIA GOBIERNO BRITANICO

LONDRES, 3 (AL).— Un vocero del Foreign Office anunció esta mañana que la Cancillería británica está considerando si será necesario proceder al reconocimiento del nuevo Gobierno de Guatemala.

El nuevo Gobierno guatemalteco fue formalizado ayer, después de un acuerdo a que llegaron los gobiernistas con los rebeldes.

HAYA DE LA TORRE VIAJARIA A CHILE

MONTEVIDEO, 3.— (AL.)— Se anunció sin confirmación que el líder aprista peruano, Raúl Haya de la Torre, partiría hacia Chile, el 10 del corriente, variando su primitivo proyecto de trasladarse desde este país a Europa.

En el país transandino pronunciaría varias conferencias.

Anoche, Haya de la Torre, concurrió a la sede de la Asociación Francia-Uruguay, donde bajo los auspicios de la Confederación Sindical del Uruguay disertó sobre el tema, "La clase trabajadora en la Unidad Continental".

D. MANUEL BARROS C. LLEGO A MONTEVIDEO

MONTEVIDEO, 3.— (AL.)— Por la vía aérea llegó al aeropuerto de Carrasco, procedente de Santiago de Chile, el señor Manuel Barros Castañón, nuevo Embajador Extraordinario y Plenipotenciario de Chile en Uruguay.

El diplomático llegó acompañado de su esposa. El señor Barros Castañón, tiene una destacada actuación en los medios políticos, universitarios y diplomáticos de su patria, habiendo ejercido la Cartera de Relaciones Exteriores durante el primer Gobierno del Presidente Ibáñez.

Al ser entrevistado por Agencia Latina de Noticias, poco después de descender del avión, sus primeras palabras fueron para expresar su satisfacción por hallarse en tierra uruguaya "por cuyo pueblo —dijo— siento singular simpatía".

Agregó que, "como recién llegado, sólo puedo decir que pondré todo el empeño en afianzar y estrechar los lazos de amistad y fraternidad que unen a ambos países".

AVIONES A CHORRO ESTABLECEN NUEVO RECORD DE VUELO

RIVER SIDE, California, 3.— (AL.)— Tres aparatos B-47, Stratojets Boeing, propulsados a chorro, establecieron hoy un nuevo record horario para cubrir la distancia de 3.500 kilómetros, entre Hawai y California meridional.

Los aparatos, al mando del mayor general Walter C. Sweeney, cubrieron la distancia en 4 horas y 58 minutos.

AMERICA LATINA

MEXICO

CIUDAD DE MEXICO, 3 (AL).— Desde esta capital la Sociedad Interamericana de Prensa ha dirigido un mensaje a la Junta de Gobierno de Guatemala, pidiéndole garantías para que, "todos los periodistas que en el cumplimiento de su deber han sido encarcelados y maltratados en los días anteriores a esta fecha así como a todos los miembros de los diarios de Guatemala, que sirven a esa República.

GUATEMALA

CIUDAD DE GUATEMALA, 3 (AL).— Un grupo de manifestantes que se habían congregado hoy frente al edificio de la Embajada de México en esta capital, con el ostensible propósito de realizar demostraciones hostiles, en vista que un gran número de ex funcionarios del régimen de Arbenz y el propio ex Presidente, se encuentran asilados en ella, fue dispersado por la policía.

Pese a ello, alguno de los manifestantes alcanzaron a hacer estallar cohetes frente a la Embajada. La policía tendió un cordón preventivo alrededor de la manzana en que se encuentra el mencionado edificio.

CUBA

LA HABANA, 3 (U. P).— El próximo martes 6 de julio será firmado el canje de instrumentos de ratificación del tratado comercial y de pagos entre los Gobiernos de Cuba y de España, en el Ministerio de Estado.

Suscribirán el documento el Ministro de Estado, Miguel A. Campa en representación de Cuba, y el Embajador de España, Juan Pablo de Lojendio, en nombre de su Gobierno.

TRINIDAD

PUERTO ESPAÑA, (Trinidad), 3 (U. P).— La Cámara de Comercio local protestó porque, según dijo, Venezuela no abolió, como lo había prometido el año pasado, el impuesto del 30 por ciento a la importación de artículos manufacturados en Trinidad.

Una empresa exportadora, llamada Citrus Pulps, inquirió en la Embajada británica de Caracas sobre ese impuesto, y se la informó que la posición del Gobierno en el asunto "no era clara todavía", pero que el impuesto no había sido decididamente derogado.

COLOMBIA

BOGOTA, 3 (U. P).— El Presidente de Haití, Paul E. Magloire, llegará a esta capital el 10 de julio y permanecerá tres días en ella.

El Jefe del Protocolo del Ministerio de Relaciones Exteriores, Hernán Tobar, está acordando con el Ministro de Haití, M. Wesner Apollon, el programa para esa visita.

PERU

LIMA, 3 (U. P).— A mediados del mes en curso partirá de esta capital la expedición científica organizada por la Universidad de California bajo la dirección del profesor John H. Row, especialista en cultura incaica.

La expedición norteamericana recorrerá las zonas arqueológicas del Perú y realizará en ellas investigaciones, excavaciones y estudios para enriquecer el conocimiento que se tiene de las primitivas culturas del atnglou Perú.

Tratará asimismo el grupo californiano de establecer la sucesión cronológica de los pueblos que poblaron en la prehistoria las diversas regiones del territorio peruano.

Siete meses empleará la expedición en su empeño. Se propone regresar a Estados Unidos en febrero de 1955.

PARAGUAY

ASUNCION, 3 (AL).— Quedó postergada hasta el jueves próximo, una proclamación del candidato a la Presidencia de la República, General Alfredo Stroessner.

Dicha proclamación, que debía efectuarse mañana en la ciudad de Paraguay, ha sido suspendida por el mal tiempo reinante.

BRASIL

PRESIDENTE VARGAS ACEPTO LA RENUNCIA DEL MINISTRO DE EDUCACION

RIO DE JANEIRO, 3 (AL).— El Presidente Getulio Vargas firmó el decreto aceptando la renuncia del Ministro de Educación, Antonio Balbino.

Dicho Secretario de Estado presentó ayer su dimisión para poder ponerse a la cabeza de su campaña electoral, para Gobernador del Estado de Bahía, en los comicios de octubre próximo.

AYUDE AL DESVALIDO
LAS UTILIDADES DE LA
"EMPRESA FUNERARIA DEL HOGAR DE CRISTO"
sirven para mantener las obras de la Fundación.
Ofrece sus servicios de todas categorías.
PRECIOS COMERCIALES
Alonso Ovalle Nº 1495 - Fono Nº 88976
ATENCION PERMANENTE

PREMIER DE FRANCIA EXPLICA AL PAIS EL PROBLEMA INDOCHINO

PARIS, 3.— (AL).— En una alocución radiotelefónica, el Primer Ministro de Francia, señor Pierre Mendes France, aseguró hoy al país que el Gobierno tomará, si es necesario, nuevas medidas en Indochina.

Señaló que en aquel escenario de lucha no hay cuestión alguna sobre si Francia puede aceptar la rendición. En su charla semanal el señor Mendes France dijo que mañana convocará a "un grupo de trabajo" compuesto por el general Pierre Koening, Ministro de Defensa y otros comandantes franceses para que "proyecten las nuevas medidas que sea necesario llevar a la práctica en relación con la actual situación en Indochina".

Terminó diciendo: "Ya me he comprometido yo a que no puede haber cuestión de que Francia acepte la rendición".

CHOQUE DE TRENES EN FRANCIA CAUSO NUMEROSOS MUERTOS

NIMES, Francia, 3. (UP.) — Un tren expreso de pasajeros chocó esta noche con un tren de mercancías cerca de la ciudad de Touron, causando el accidente gran número de muertos y heridos.

Un portavoz oficial de las oficinas generales de los Ferrocarriles Nacionalizados de Francia, en la ciudad de Lyons, declaró que 19 personas perecieron y que por lo menos 50 sufrieron heridas.

Estas cifras anulan las anunciadas anteriormente por un funcionario en la oficina del sector sudoeste de los Ferrocarriles Nacionalidos, quien dijo que se habían recogido 55 cadáveres.

Los funcionarios dijeron que el tren se dirigía de Lyons a Nimes por el pintoresco valle del Ródano, cuando ocurrió la tragedia.

El choque de frente, se produjo poco después de las siete de la noche (hora local), en un punto situado diez kilómetros al sur de Touron, que se halla 200 kilómetros al norte de la ciudad de Marsella.

Había tres vagones de pasajeros en el tren expreso, y según la versión oficial, este arremetió contra el tren de carga cuando éste último cruzaba de la línea principal a una vía auxiliar.

La locomotora del tren de carga partió en dos la locomotora diesel del tren de pasajeros y subió hasta el segundo de los tres vagones, que estaban llenos de pasajeros.

IN MEMORIAM.—

SRA. ROSA COLLAO DIAZ

Mañana lunes 5, con motivo de cumplirse el 6.o aniversario de su fallecimiento, se oficiará una misa por el eterno descanso de su alma, en la Parroquia del Sagrado Corazón (Alameda al llegar a Chacabuco), a las 9.30 horas.

Rogamos a nuestros amigos y parientes asistir a este acto religioso.

Sus hijas y nietos.

IN MEMORIAM.—

CARLITOS CONTRERAS CASTILLO
(Q. E. P. D.).

Mañana 5 del pte., se cumple el 4.o aniversario de tu sensible fallecimiento, con tal motivo se oficiará una misa en la Iglesia Parroquial de Nancagua a las 9 A. M.

Rogamos a los que fueron sus amigos, se dignen acompañarnos y juntos elevar al Señor una ferviente plegaria por el eterno descanso de su alma.

Eternamente agradecidos.

Sus padres y hermanos.

DEFUNCIONES

Ha dejado de existir nuestro querido esposo y padre, don

PLACIDO ABUGARADE SAIEH

Sus restos serán sepultados mañana lunes, en el Cementerio Católico. El cortejo partirá a las 10 horas, desde su casa habitación, calle Buenos Aires N.o 238, en dirección a la Parroquia Santa Filomena, donde se oficiará una misa por el eterno descanso de su alma, a las 10.30 horas.

Su esposa e hijos.

Ha dejado de existir nuestro querido esposo, padre y abuelito, señor

RAFAEL BUSTAMANTE FARIAS

Sus restos serán sepultados hoy, en el Cementerio General, partiendo el cortejo desde su casa habitación, Mapocho 5869, a las 16 horas.

La familia.

DEFUNCIONES

Tenemos el sentimiento de comunicar el sensible fallecimiento de nuestro querido, inolvidable padre, suegro y abuelito, señor

EUSEBIO DIAZ PAVEZ

Sus funerales se efectuarán hoy, partiendo el cortejo de su casa habitación, Avenida Einstein N.o [illegible], al Cementerio Católico, a las [illegible] horas.

La familia.

Ha fallecido nuestro querido padre, suegro y abuelito, don

CESAR TRONCOSO ORDENES
(Q. E. P. D.)

Agradeceremos a sus relaciones y a las nuestras, se sirvan acompañar sus restos al Cementerio General. El cortejo partirá hoy domingo, a las 15.30 horas, desde su casa habitación, calle Avenida [illegible] zo 1459, Gran Avenida, paradero [illegible].

La familia.

Federación de Suboficiales en Retiro Sección Santiago "Luis A. Soto"

Tenemos el sentimiento de comunicar el fallecimiento de nuestro consocio, señor

LUIS ARMANDO SAAVEDRA SAAVEDRA
(Q. E. P. D.)

Los funerales se efectuarán mañana lunes, a las 15 horas, partiendo el cortejo desde su casa habitación, calle Libertad N.o [illegible], en dirección al Cementerio General.

La Comisión.

Ha dejado de existir nuestra querida abuelita, señora

VIRGINIA MUNIZ M.

Sus restos serán sepultados hoy en el Cementerio General.

Rolando Daza Munizaga.

IN MEMORIAM

Al cumplirse hoy el primer aniversario del fallecimiento de nuestra querida madre, señora

ELVIRA P. vda. de MORETTI

Se oficiará una Santa Misa, por el eterno descanso de su alma, en la Iglesia Los Carmelitos, Avda. Independencia esquina Borgoño, a las 11 horas de hoy. Rogamos asistir a sus parientes.

Sus hijos, Elena, Humberto, Pedro, Marta, Graciela, [illegible]

Con motivo de cumplirse el segundo aniversario del fallecimiento de nuestro querido e inolvidable esposo, padre, suegro y abuelito, don

VITAL ARIAS ALVAREZ
(Q. E. P. D.)

Se oficiará una misa por el eterno descanso de su alma, hoy domingo, a las 11 horas, en la Capilla del Cementerio General.

La familia.

Como recuerdo en el onomástico de nuestra querida hija y hermana

BERTA NUÑEZ de CATALAN
(Q. E. P. D.)

Se oficiará una misa a las 19 horas, en la Parroquia San José (Avenida Garín), hoy domingo.

La familia.

Hoy a las 10.30 horas se oficiará una misa en el Santuario "Don Bosco", San Isidro esquina de Coquimbo por el eterno descanso de las almas de

DERLINDA D. de ARAYA y
MARTA ARAYA de LEMUS
(Q. E. P. D.)

Invitamos a los que fueron sus amigos y a los nuestros.

Oggeo Araya Ochoa y Ana Lemus Cortés.

Con motivo de cumplirse el primer aniversario del fallecimiento de nuestra querida madre, suegra y abuelita, señora

ENDOCIA FAJARDO vda. de ULLOA
(Q. E. P. D.)

Se oficiará una misa por el eterno descanso de su alma, el miércoles 7 del presente, a las 9.30 horas, en el Templo Votivo Nacional del Santísimo Sacramento, Arturo Prat 471.

La familia.

Con motivo de cumplirse el aniversario del fallecimiento de nuestro querido papá, don

LUIS PITTA R.
(Q. E. P. D.)

Se oficiará una misa por el eterno descanso de su alma, hoy 10 horas, en la Iglesia de Los [illegible].

Sus hijos.

EXPRESION DE GRACIAS

Agradecemos muy sinceramente a todas las personas que se dignaron acompañar los restos de nuestra querida esposa, madre, suegra y abuelita, doña

JAVIERA PINEDO de MALAGUEÑO
(Q. E. P. D.)

Fallecida el 30 de junio.

Floridor Malagueño G. y familia.

UN NUEVO *Centro Comercial*

LA MODERNA

CALLE PHILLIPS

CASA COHE

CASA FUNDADA EN 1845

ARTICULOS PARA CABALLEROS

PHILLIPS 47

LAS NOVEDADES

Extenso surtido en

LANAS — SEDAS — ALGODONES FINOS

- PHILLIPS 55 -

CASA LOS MOROS

BOMBONES FINOS — REGALOS
ARTICULOS DE FANTASIA

PARA FIESTAS Y MATINEES INFANTILES

PHILLIPS 41

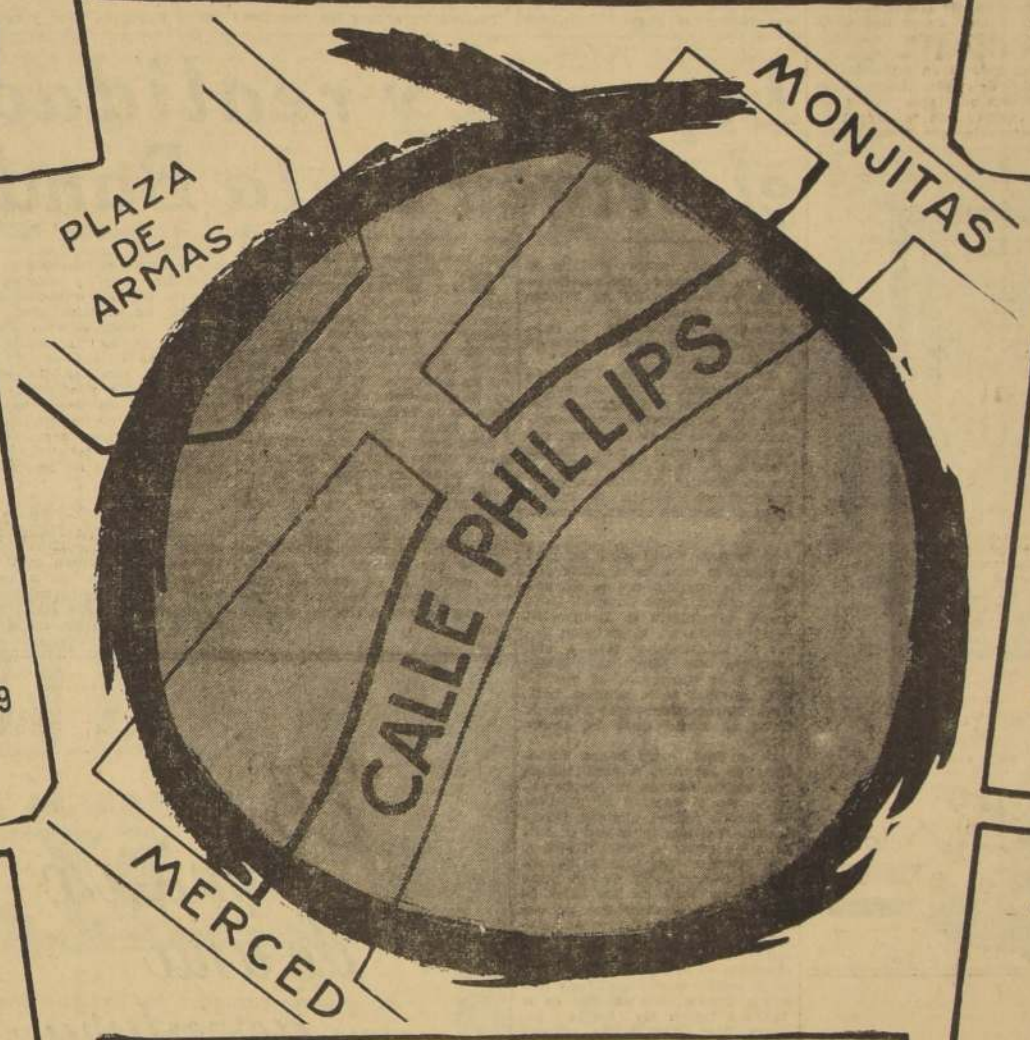

CASA HOMBO

Juguetería y finos artículos para regalos

PHILLIPS 39

FABRICA
"LA VIENESA"
VIACAVA & CIA.

GRAN DEPOSITO DE TOALLAS ESPONJA POR METRO, BATAS, MANTELERIA, etc.
IMPORTACION DIRECTA EN PARAGUAS DE LAS PRINCIPALES FABRICAS ITALIANAS Y ALEMANAS

ESPECIALIDADES EN ROPA INTERIOR PARA SEÑORAS Y CABALLEROS, DE LANA, ALGODON Y SEDA.
DEPOSITO DE MEDIAS Y CALCETINES, etc.

PHILLIPS 49

DESDE EL JUEVES ATENDEREMOS EN ESTE MODERNO LOCAL

Carolyn

FABRICAMOS ABRIGOS Y VESTIDOS PARA JOVENCITAS Y NIÑITAS

NOVEDADES PARA SRAS
FALDAS DE PAÑO LENCE
BLUSAS DE JERSEY
Sucursal en Valdivia
Novedades Glamour
PICARTE 459

PHILLIPS 53

DEPOSITO DE GALLETAS

MC KAY

EL SURTIDO MAS GRANDE EN GALLETAS, CHOCOLATES, CARAMELOS Y DULCES CHILENOS.

— PHILLIPS N.o 58 —

Instituto de Estética Femenina

Procedimiento de belleza moderna para:
- EL CUTIS,
- LA SILUETA,
- EL CABELLO.

Extracción de vellos, etc.

INFORMES SIN COMPROMISO

KARA VISLOVNA

Phillips 16 — Tercer piso — Santiago
En Valparaíso: Condell 1443 — 4.o piso

UN PODEROSO SECTOR CONCENTRADO EN UNA CALLE

¡ULTIMOS SITIOS!

LOTEO

LAS CAMPANAS DE ÑUÑOA

ENTREGA INMEDIATA

Richard,
Donoso y Cía Ltda

Moneda 856 - 6° Piso - Teléfonos: 81414 y 81122

SALAS BAÑO $ 27.500.

SANITARIOS SANICO

CON FITTINGS DE LUJO — COMPUESTA DE:

Baño de revestir "FENSA".
Silencioso, tipo "TOCOPILLA".
Bidet "FANALOZA".
Lavatorio pedestal "FENSA".
Jabonera, portavasos, pañera, portarrollo, percha y cortina Nylon.

SAN DIEGO 2385 • FONO 50691

FACILIDADES

BANCO DEL ESTADO DE CHILE

VENDEMOS CASAS

LEY PEREIRA

RECIEN EDIFICADAS

en AVENIDA SANTA ROSA N.os 5301 - 5400

PRECIO $ 890.000.-

$ 450.000.— AL CONTADO; $ 400.000.— 4 AÑOS PLAZO

SALDO FACILIDADES

Living-comedor, tres dormitorios, baño completo, cocina, entrada de auto, ante jardín y amplio patio

Por cuenta de mandantes nuestros

COMISIONES DE CONFIANZA ★ ALAMEDA B.O'HIGGINS 1111 - 3° PISO.

El 178.º aniversario de su Independencia Nacional celebran hoy los Estados Unidos

"MORIREMOS COMO HOMBRES LIBRES ANTES QUE VIVIR COMO ESCLAVOS"

La expresión máxima de la libertad individual y de la democracia, fue lanzada como ejemplo para las jóvenes naciones de América, hacen, justamente, 178 años, a través de la Declaración de la Independencia Nacional, que en memorable sesión aprobó el Congreso Nacional de los Estados Unidos. Esta Acta fue aprobada por cincuenta y seis miembros del Parlamento, que actuaban en representación de tre Estados: Delaware, Pennsylvania, New Jersey, Georgia, Connecticut, Massachusetts, Maryland, South Carolina, New Hampshire, Virginia, New York, North Carolina y Rhode Island.

Desde esa importante sesión, el 4 de Julio ha quedado incorporado a la historia como el Día Nacional de la gran nación del norte. Los progresos de sus industrias, el talento de sus estadistas, el ingenio de sus sabios y la grandeza general que viven los Estados Unidos de Norteamérica, no han borrado las huellas que marcó esa fecha. Por el contrario, se han agigantado con el tiempo y han servido de símbolo imperecedero a los postulados democráticos que sirven de guía y orientación a las veintiuna repúblicas del Nuevo Continente.

Muchas son las causas que impulsan a brindar la máxima admiración a ese pueblo de empuje extraordinario, tanto en el campo espiritual como material. Los inventos de sus hombres han asombrado al mundo y han ayudado a hacer la vida más fácil y las enfermedades más combatibles.

PERFIL DE LOS ESTADOS UNIDOS.— El territorio continental de los Estados Unidos forma un inmenso contorno, que por la costa del Atlántico abarca dieciocho mil kilómetros y por la del Pacífico, quince mil. Viven en su superficie ciento treinta millones de seres humanos. El suelo acusa una gran depresión y luego se levanta en doble esfuerzo hacia el este, por la Cordillera de los Apalaches, y al oeste, por las montañas Rocosas, región donde la masa terrestre se alza al infinito, majestuosa y soberbia.

Tiene fama los Estados Unidos de poseer la mejor ganadería del mundo; la pesquería se remonta al tiempo colonial, sirviéndole de excelente base la prolongada longitud de sus costas.

La explotación forestal es intensa; los bosques abarcan la quinta parte de la superficie nacional. La minería es también enorme, ocupando los primeros lugares el cobre y el carbón. Pero su principal fuente productiva es la industria petrolífera, que se obtiene de sus terrenos inmensamente generosos en este negro mineral y en gases naturales, entre los que se destacan Pennsylvania, Ohio, Indiana, Virginia Occidental, California, Texas y Luisiana. Grande minerales de oro y de zinc, forman también parte de su riqueza mineral.

La industrialización de este país, es realmente fabulosa. Se destacan otras, la siderurgia, la fabricación de maquinarias de todas clases, la fabricación de medicinas y las industrias textiles.

HISTORIA DE LA GRAN NACION.— En el año 1620, arribó a las costas de New England, de los Estados Unidos, el barco inglés "Myflower", que traía a bordo a un grupo de ingleses conocidos en la historia como "Los padres peregrinos". Habían abandonado sus hogares en pos de la libertad religiosa y de las oportunidades de una vida mejor. Antes de desembarcar, adoptaron estatutos de Gobierno, basados en principios de igualdad y de respeto mutuo. Luego la colonia que formaron fue tomando cuerpo con la llegada de otros emigrantes que llegaban desde Alemania, Holanda, Suecia y otros países, donde la vida era dura.

New England era selvática y dominada por la naturaleza. Pero el empuje de sus nuevos habitantes fue destruyendo los bosques y levantando moradas, almacenes de abastecimientos y todo lo indispensable para subsistir.

Pasaron los años y los nacientes estados fueron progresando y creciendo en forma extraordinaria, gobernados siempre por la corona británica. Las relaciones entre Inglaterra y la nueva nación empeoraron a causa del abandono en que se mantenía sumidos a los colonos y a los excesivos tributos que se les aplicaba. La chispa de la hoguera estalló en 1773, cuando en el puerto de Boston fueron abordados tres barcos cargados con té, lanzándose luego el producto al mar. En respuesta, el Parlamento británico aprobó una serie de leyes que más tarde fueron conocidas como las "Actas Coercitivas", a través de las cuales se clausuró el puerto de Boston.

La energía con que actuaron los ingleses fue contraproducente. A una sugerencia de la Cámara de Representantes de Virginia, los representantes coloniales fueron citados para reunirse en Philadelfia, el 5 de septiembre de 1774, constituyendo esta reunión el primero de los Congresos continentales.

LA EMANCIPACION.— Las diferencias entre ambas naciones llegaron a su fase mayor cuando en Lexinton, el 19 de abril de 1775, un grupo de soldados ingleses, se enfrentó con 50 colonos. Hubo un nutrido tiroteo que ocasionó bajas a ambos bandos, obligando a los británicos a retirarse. La misión que los había llevado a la tierra americana, era capturar a Samuel Adams y John Hancock, dos de los más destacados patriotas, fracasando en esta tentativa.

Luego, el 10 de mayo de 1775, se efectuó en Philadelfia el Segundo Congreso Continental, donde Thomas Jefferson, declaró: "Nuestra causa es justa, las armas que el enemigo nos ha obligado a esgrimir, hemos de emplearla para la conservación de nuestras libertades, ya que por unanimidad, estamos resueltos a morir como hombres libres antes que vivir como esclavos".

Estos rasgos de valor y entereza fructificaron rápidamente en el espíritu de todos los colonos, quienes clamaron pidiendo la libertad. Por fin el 4 de julio de 1776, fue aprobada la memorable Declaración de la Independencia de los Estados Unidos de Norteamérica, que Thomas Jefferson redactó inspirándose en los patrióticos ideales los que enfervorizaban a los nuevos hombres libres.

VISTA DE NUEVA ORLEANS.— Sobre el Golfo de México, se alza la ciudad de Nueva Orleans, la más importante del sur de los Estados Unidos. Fue fundada en 1718 por el canadiense Jean Baptiste Le Moyne Bienvilée, quien, en 1764 la cedió a España. Hoy domina la navegación en el río Mississippi y es el mercado más importante en algodón y arroz. Representa el grabado la Jackson Square, llamada antiguamente la Plaza de Armas

General Dwight Eisenhower, Presidente de los Estados Unidos, cuyas cualidades de gran estadista ha dado a conocer al mundo a través del progreso que ha sabido imprimir a su nación.

Leyenda y realidad se mezclan en el origen de la Bandera de EE. UU.

Una leyenda y una historia se cuentan hoy acerca del nacimiento de la bandera de los Estados Unidos de América que bien vale recordar con motivo de celebrarse el día de ese estandarte de las democracias.

Dice la leyenda que el Congreso Continental, la gloriosa asamblea que venía sosteniendo la lucha por la independencia americana, designó de su seno una comisión presidida por George Washington, para que diseñara é hiciese ejecutar el emblema de la nacionalidad naciente, la primera tierra libre del continente americano.

El propio Washington imaginó y dibujó la traza de la nueva enseña. En seguida, dos meses antes de que el propio Congreso Continetal promulgara su Declaración de Independencia, la comisión llamó al Independence Hall a una costurera de Filadelfia, Betsy Ross, y le encomendó la confección material de la primera bandera norteamericana que había de flotar al viento libre del Nuevo Mundo.

Betsy Ross, como buena ciudadana de América, y como mujer, muy mujer, además, no aceptó pasivamente el encargo ni el diseño ideado por el glorioso Washington, sino que quiso dar su opinión y corregir la idea del prócer. Las estrellas que éste había dibujado eran estrellas de seis puntas. Betsy Ross no las halló de su agrado y propuso que las estrellas tuvieron cinco puntas solamente. Entablóse una discusión entre la costurera y el general, discusión en la cual el invicto caudillo sufrió una completa y rotunda derrota. Las estrellas de la bandera fueron las ideadas por Betsy Ross. Todavía se muestra hoy en Filadelfia la tiendecilla en que Betsy Ross vivía en donde cosió los pliegues de la badera que hoy hace ondear sus colores a todos los países del mundo.

LO QUE DICE LA HISTORIA.— Esta es la leyenda. La historia es otra. Pacientes y cejijuntos rebuscadores de archivos han demostrado que el diseñador de la bandera de los Estados Unidos era uno de los miembros del grupo glorioso de signatarios de la Declaración de la Independencia. Se llamaba Francis Hopkinson.

Hopkinson ideó y trazó el emblema norteamericano tiempo después de haberse proclamado la independencia de los Estados Unidos. El 14 de junio de 1777, hace justamente ciento sesenta y nueve años, el Congreso de los Estados Unidos aprobó el diseño imaginado por Francis Hopkinson. Por eso, el 14 de junio de cada año, el pueblo de los Estados Unidos conmemora el Día de la Bandera.

La enseña originalmente ideada por Hopkinson constaba de trece franjas rojas y blancas. En la parte superior izquierda, junto al asta, un recuerdo azul que contenía trece estrellas blancas de cinco puntas, colocadas en círculo. Se trataba de un claro simbolismo heráldico. La enseña de las franjas y estrellas, "star and stripes", emblematizaba a las trece colonias norteamericanas que acababan de unirse para conquistar su libertad y para vivir en común la vida "de los bravos y los libres".

DISEÑO OFICIAL.— Pero a medida que la Unión fué creciendo hízose necesario flexibilizar el simbolismo de Hopkinson para dar cabida en el emblema a los Estados que se iban incorporando a la nacionalidad. Fué así como en 1818 el Congreso de los Estados Unidos dictó la ley que fija el diseño de la enseña nacional.

La ley dice: "La bandera de los Estados Unidos tendrá trece bandas horizontales, alternativamente rojas y blancas, y cantón de veinte estrellas blancas en campo azul. Cada vez que se admita un nuevo Estado en la Unión, se añadirá una nueva estrella a la bandera, y esa adición se efectuará el 4 de julio subsiguiente a la admisión del nuevo Estado".

Las estrellas eran en 1818 veinte, porque siete nuevos estados integraban ya entonces la Unión. Hoy esas estrellas son cuarenta y ocho.

La ley de 1818 dió norma definitiva al simbolismo de la bandera de los Estados Unidos. Las franjas rojas y blancas representaban a los trece Estados fundadores de la nacionalidad. Las estrellas significaban los Estados que integran la Unión en ese momento histórico.

Por otra parte, en la simbólica heráldica, el rojo y blanco de las franjas simboliza la audacia y la pureza. El cantón azul con sus estrellas blancas sugiere la idea de las armonías estelares y denota que la Unión como constelaciones, es indispensable y perenne.

En la realidad histórica, la bandera de los Estados Unidos, "Star spangled bannen", es como dice un historiador de nuestros días: "El símbolo de la nación norteamericana, en cuya bandera se han mezclado los trabajos, los sacrificios y aspiraciones de incontables millones de seres humanos, y que constituye hoy la más alta esperanza de la humanidad en un mundo azotado por la tempestad y desgarrado por el sufrimiento".

SE REUNIRAN LOS ABOGADOS

La Asociación de Abogados ha invitado a todos los profesionales del gremio, a reunirse en una sesión encargada de estudiar la proyectada elevación de los impuestos a la renta, mañana a las 16 horas. Se constatará también, en esta oportunidad, la noticia de que la Caja de Empleados ha suspendido el pago de jubilaciones.

Hasta el presente los abogados han venido pagando impuestos relativos a su patente profesional, y, según informaron, dentro del proyecto de reforma tributaria se reemplazará este sistema por otro que presume un ingreso mensual de tres sueldos vitales.

1776 4 de Julio 1954

Entre los hechos mas trascendentales del Mundo Libre la historia señala la magna fecha de la Declaración de Jefferson, al proclamar la Independencia de los Estados Unidos de Norteamérica.

La ESSO STANDARD OIL CO. (CHILE) se complace en rendir homenaje a la gran nación, en este nuevo aniversario de su vida republicana y soberana

JOYERIA VIEYRA
FABRICA
Argollas de compromisos de oro macizo selladas y grabadas desde $ 1.200 14 y 18 kilates.
Gran surtido de relojes para regalos.
Especialidad en composturas de relojes.
SAN PABLO 2354
FONO 64056

SE VENDE
UNA ESTUFA
a carbón, perfecto estado; más o menos 80 sacos grueso, poco uso; malla gallinero; bebederos; madera, etc.
Ver y tratar:
ESTACION FERROCARRILES
MARRUECOS

El comienzo de una aventura

Se cumplen 178 años de ese día de julio en que hombres audaces rompieron con el pasado y se lanzaron a una de las más fabulosas aventuras de la humanidad. Así nacieron los Estados Unidos de Norteamérica.

El mundo atraviesa hoy por una de las más críticas encrucijadas de todos los tiempos. En medio de las brumas y las dudas, los Estados Unidos se alzan cual luminoso guía para los hombres libres.

FORD MOTOR COMPANY se adhiere con orgullo a la celebración de este aniversario, que regocija a seres de todos los pueblos y todas las razas.

Ford Motor Company

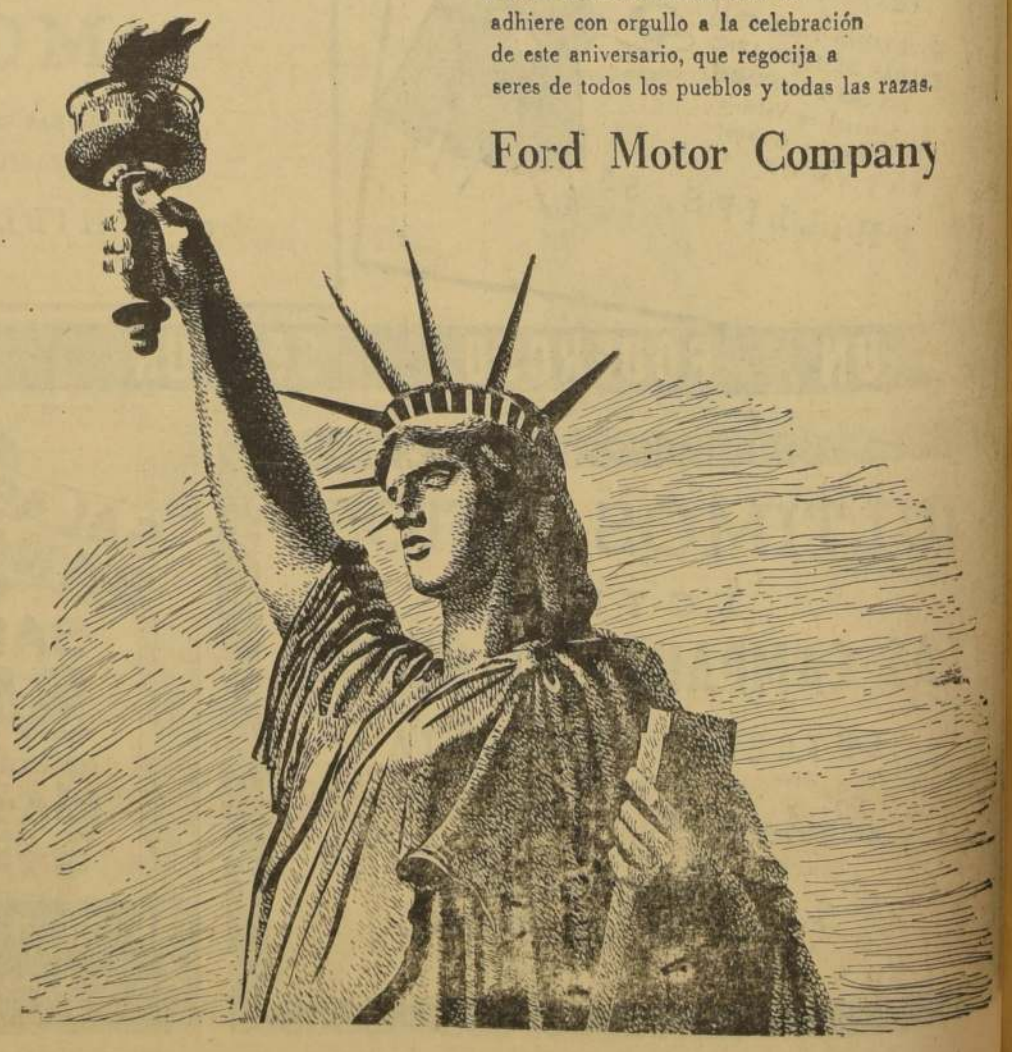

MUSEO AMERICANO DE HISTORIA NATURAL ABARCA TODAS LAS FASES DE LA CULTURA

FUE CREADO EN EL AÑO 1866

Una de las estructuras municipales más grandes de la ciudad de Nueva York es la del edificio del Museo de Historia Natural. Ubicado en la Plaza Manhattan, abarca la mayor parte del espacio comprendido entre la Avenida Oeste, que bordea el Central Park, la Avenida Columbus y las calles 77 y 81. Su fachada sur es de más de 200 metros de extensión, y la del este, de 180 metros.

El proyecto original de su construcción comprende la ocupación total de la mencionada Plaza y el costo aproximado de lo ejecutado hasta la fecha alcanza a 16.000.000 de dólares, pagado en gran parte por la ciudad, que lo sostiene por medio del Departamento de Parques.

SU FUNDACION.— El Museo fue fundado en 1866 con el propósito de establecer no sólo un museo, sino también una biblioteca de historia natural, de estimular y desarrollar el estudio de las ciencias naturales, de propender al conocimiento general de las materias afines y proporcionar instrucción popular. Durante ocho años funcionó el arsenal del Central Park. La piedra fundamental del actual edificio fue colocada en 1874 por el Presidente Ulysses S. Grant, y se abrieron oficialmente sus puertas al público tres años más tarde, al ser completada la primera sección.

COLABORACION EDUCATIVA.— La obra de colaboración educativa con las escuelas fue inaugurada en 1880 por el profesor Albert S. Bickmore, y ha continuado desde entonces, sin interrupción. Dividido en catorce departamentos, cada uno de ellos con un jefe técnico, cumple en conjunto propósitos de vastas proporciones, que comprenden la organización de exposiciones, realización de expediciones e investigaciones científicas, publicaciones, conferencias y películas documentales. Los mencionados departamentos cuentan con laboratorios bien provistos y gabinetes de trabajo, no abiertos al público, donde se preparan los esqueletos de animales fósiles para facilitar la tarea de los investigadores y conservar las pruebas y ejemplos de la vida del animal que va desapareciendo, así como las costumbres de los pueblos prehistóricos. Para los estudios de biología experimental y fisiología, basados en el estudio de animales vivientes, se dispone igualmente de laboratorios especiales.

Por otra parte, se realiza en el museo la variada tarea de preparar el material para las exhibiciones, seleccionando los objetos según su mayor valor educativo. De notable valor son las grandes vitrinas en que se exhiben reproducidos fielmente, paisajes de distintas regiones del mundo. Taxidermistas especializados preparan los animales y éstos son colocados en posturas de la mayor naturalidad posible. Mediante telones de fondo, colecciones de rocas y piedras recogidas en los lugares de donde son originarios tales animales, la reproducción de plantas y otros detalles, se logra, en cada caso, dar una idea exacta del "habitat".

CIUDAD DE BOSTON.— Esta hermosa y progresista ciudad fue habitada por indios hasta 1630, fecha en que llegó el Gobernador Hohn Winthrop, con un grupo de colonos. Su nombre original fue Trimontain, cambiándose luego por el actual, en recuerdo de la ciudad natal de los primeros hombres civilizados que llegaron hasta ella. Parte del distrito comercial de Boston, aparece en la fotografía.

En la igualdad, la libertad y el respeto mútuo se basó Acta de Independencia

Texto del trascendental documento

La igualdad de derechos humanos, la libertad y el deseo de vivir bajo un respeto mutuo, fueron las bases en que se asentó la Declaración de Independencia, proclamada por los Estados Unidos de Norteamérica el 4 de julio de 1776.

Esta trascendental acta, firmada por los representantes de los trece primeros Estados norteamericanos dice textualmente:

"Cuando en el curso de los acontecimientos humanos se hace necesario que un pueblo rompa los lazos políticos que lo han unido a otro, para ocupar entre las naciones de la tierra el puesto de independencia e igualdad a que le dan derecho las leyes de la naturaleza y el Dios de esa naturaleza, el respeto decoroso al juicio de la humanidad exige que declare las causas que lo han llevado a la separación.

"Sostenemos como verdades evidente que todos los hombres nacen iguales; que a todos les confiere su Creador ciertos derechos inalienables entre los cuales están la vida, la libertad y la busca de la felicidad; que para garantizar esos derechos, los hombres instituyen gobiernos que derivan sus justos poderes del consentimiento de los gobernados; que siempre que una forma de gobierno tiende a destruir esos fines, el pueblo tiene derecho a reformarla o abolirla, a instituir un nuevo gobierno que se funde en dichos principios, y a organizar sus poderes en aquella forma que a su juicio garantice mejor su seguridad y su felicidad. La prudencia aconseja, en verdad, que no se cambien por motivos leves y transitorios gobiernos largo tiempo establecidos; y en efecto, es de común conocimiento que la humanidad está más dispuesta a sufrir, mientras sean tolerables sus males, que a hacerse justicia aboliendo las prácticas a que está acostumbrada. Sin embargo, cuando una larga serie de abusos y usurpaciones, dirigida invariablemente hacia el mismo objetivo, demuestra el designio de someter al pueblo a un despotismo absoluto, es su derecho, es su deber, derrocar ese gobierno y establecer nuevas garantías para la futura seguridad. Tal ha sido el paciente sufrimiento de estas Colonias; y tal es ahora la necesidad que las obliga a reformar su anterior sistema de gobierno. La historia del actual Rey de la Gran Bretaña es una historia de repetidos agravios y usurpaciones, encaminados todos directamente hacia el establecimiento de una tiranía absoluta sobre estos Estados. En prueba de esto, sometamos los hechos al juicio de un mundo imparcial.

"Por todo lo expuesto, nosotros, los representantes de los Estados Unidos de América, reunidos en Congreso General, apelando a la rectitud de nuestras intenciones ante el Supremo Juez del Universo, y en nombre y por autoridad del buen pueblo de estas Colonias, solemnemente proclamamos y declaramos: Que estas Colonias Unidas son y, por derecho, deben ser Estados Libres e Independientes; que quedan exentas de toda fidelidad a la Corona Inglesa, y que todo lazo político entre ellas y el Estado de la Gran Bretaña queda y debe quedar completamente roto; y que como tales Estados Libres e Independientes, tienen pleno poder para declarar la guerra, hacer la paz, concertar alianzas, organizar su comercio, y realizar todos aquellos actos y providencias a que tienen derecho los Estados Independientes. Para sostener esta Declaración, con firme confianza en la protección de la Divina Providencia, empeñamos mutuamente nuestras vidas, nuestras haciendas, y nuestro más sagrado honor".

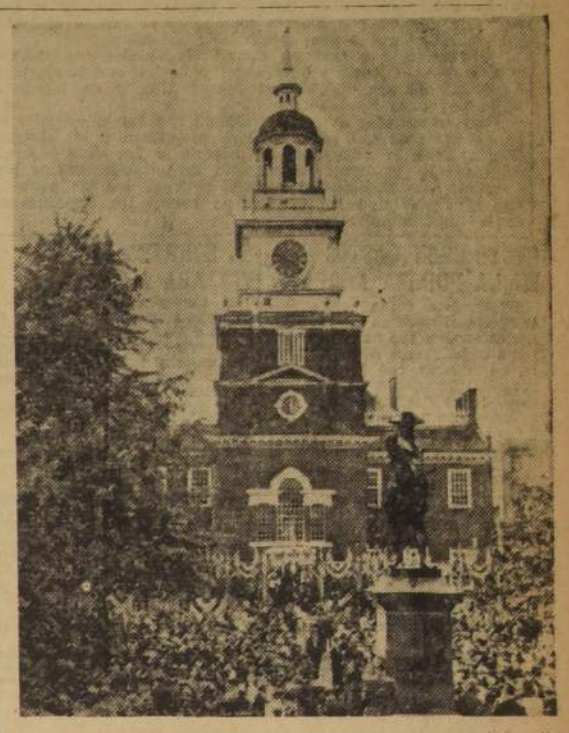

PROCLAMACION DE LA INDEPENDENCIA.— Como una preciada reliquia histórica se conserva en Filadelfia la "Indepence Hall", donde tuvo lugar el 4 de julio de 1776 la proclamación de la Independencia de los Estados Unidos

RETRETA DE HOY EN LA PLAZA DE ARMAS

La retreta dominical que hoy ofrecerá el Orfeón del Cuerpo de Carabineros de Chile, en el quiosco de la Plaza de Armas, a las 11 horas, estará sujeto al siguiente programa:

1) "Araucanía", de Cuadros, marcha; 2) "El caballo alazán", de Pérez Freire, tonada; 3) "Concierto de Varsovia", de Addinsell, con el solista vice 1.o Delfín del Real; 4) "Aurora", de Panizza, oración a la bandera; 5) "1812", Tschaikowsky, Obertura Solemne; 6) "La Traviata", de Verdi, gran fantasía de la ópera del mismo nombre, en la que actuarán como solistas los sargentos primeros Cerda y Quiroz y el vice 1.o Aciares; 7) "La plegaria del caballo", recopilación y arreglo de S. del Real, con los solistas Lacourt y Villalobos; 8) "Carmen Silva", de Ivanovici, vals; 9) "Diana Policial", de Wurt, marcha final.

Como director del Orfeón actuará el director de bandas, señor Aldo Ballarini Bravura. El programa será transmitido por Emisoras Nuevo Mundo, con el auspicio del Departamento de Bienestar de la Dirección General de Carabineros.

ACERO
PLANOS PARA RESORTES
OCHAVADO REDONDO
Y CUADRADO PARA MINAS
OFRECE
S SACK
SAN PABLO 1179
MORANDE 817
V. MACKENNA 1648

Homenaje a los Estados Unidos
Sombreros
Hamilton
Teresa Ortiz.
Merced 821-Local 18.

PRECIO de VENTA
$ 250.-
CALIDAD UNICA
MATCH
M.R.
SIEMPRE IGUAL
GRAN VARIEDAD en SOBRIOS GUSTOS de SEDA NATURAL
Comodidad y duración como corbata de lana

"La SORIANA"
Inicia mañana lunes 5 la más fantástica
LIQUIDACION

De todas sus maravillosas telas y que, por tratarse de artículos finos y de gran novedad, a precios de verdadera ganga, ofrecen una gran oportunidad a su distinguida clientela y público en general.
Anotamos algunos precios y que servirán para confirmar que se trata de una verdadera y
GRAN LIQUIDACION

YERSEY plisado, pura lana, a $ 495.- mtr.
PELO DE CAMELLO, enorme surtido, para abrigos y chaquetones, a $ 845.- mtr.
SEDAS FINAS, V. del Mar, a $ 245.- mtr.
VICUÑAS, gran surtido, ancho 150, a $ 1.180.- mtr.
LANAS LAVABLES, 15 colores de gran moda, a $ 338.- mtr.
SPUN RAYON, dibujos de actualidad, a $ 395.- mtr.
TERCIOPELOS importados, varios colores, a $ 795.- mtr.
TWEED, gran variedad de diseños de moda, ancho 150 a $ 745.- mtr.
FAYAS y BROCATOS de seda, variado surtido, a $ 695.- mtr.

APROVECHE LA GRAN OPORTUNIDAD QUE LE PRESENTA "LA SORIANA" PARA ADQUIRIR ARTICULOS DE CALIDAD, A PRECIOS DE VERDADERA OCASION

"La SORIANA"
ESTADO esq. AGUSTINAS
LOS PRECIOS SERAN ESTRICTAMENTE FIJOS Y AL CONTADO.

1779 - 1954

KODAK CHILENA LTD.
se asocia entusiasta al Aniversario de los Estados Unidos y formula votos por la creciente prosperidad y grandeza de esta nación hermana.

Kodak
CHILENA LTD.
ALONSO OVALLE 1188

APLICAN TREINTA DIAS DE CIERRE A PANADERIA QUE BURLO CLAUSURA

La Delegación Provincial de Abastecimientos y Precios informó que ayer fue sorprendida por carabineros, violando la clausura establecida por la SAP, la panadería de Alejandro Solís, ubicada en Nataniel 895, a la cual se le aumentó la sanción por 30 días más sobre el castigo anterior, pena máxima que puede aplicar este organismo.

Se agregó, que también fueron clausuradas por infracción al peso, calidad y precio del pan, los establecimientos de Julián Baraja, de Manuel Montt 2785, y de Martínez Valle, de Santa Rosa 301.

Las autoridades de la SAP dijeron que los industriales se han quejado de que estas medidas perjudican a los obreros, cuando tiene la obligación de pagarle a sus trabajadores, los días que permanezcan cerrados los establecimientos por clausura. Una fiscalización especial se hará con las panaderías sancionadas, a fin de que no burlen las disposiciones de la Superintendencia.

RESTRINGEN GASTOS EN LA FUERZA AEREA

Desde esta fecha serán restringidos al máximo las comisiones de servicio con derecho a viáticos, en la Fuerza Aérea de Chile, de acuerdo con lo dispuesto por el Comandante en Jefe, general señor Armando Ortiz Ramírez, como una manera de cooperar a la política de sobriedad que se ha impuesto el Gobierno.

Además, la gratificación de vuelo que se concede al personal de la rama terrestre que vuela más de cuatro horas al mes en comisiones del servicio, será otorgada, solamente, en casos muy calificados y cuando la comisión desempeñada sea de absoluta necesidad para el servicio

EL CORONEL VIDELA VIAJARA A CARACAS

El Gobierno de Venezuela ha invitado al Ministro de Obras Públicas y Vías de Comunicación, coronel señor Benjamín Videla, para que asista al Congreso Panamericano de Carreteras que se celebrará la próxima semana en Caracas.

El coronel Videla aceptó dicha invitación y para tal efecto, fue enviado un oficio a la Cámara de Diputados, solicitando el correspondiente permiso constitucional para ausentarse del país.

Al mencionado Congreso concurrirán también los ingenieros del Departamento de Vialidad, señores Oscar Risopatrón y Pedro Alvarez, los que partirán el miércoles de la semana entrante.

El coronel Videla lo hará el jueves.

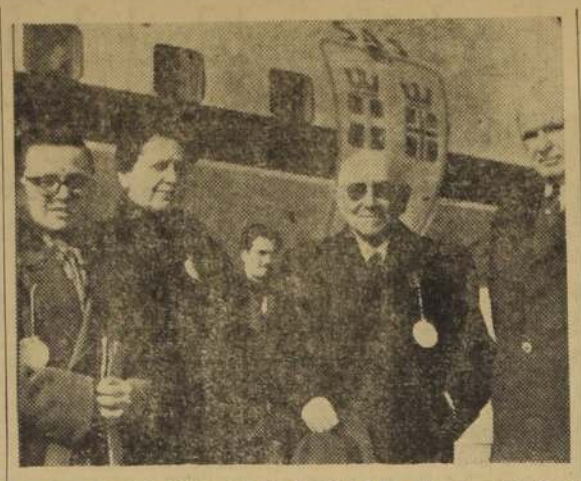

DIPLOMATICO CHILENO A URUGUAY.—En un avión de la Scandinavian Airlines System se dirigió a Montevideo nuestro Embajador en Uruguay, señor Manuel Barros Castaton, acompañado de su esposa, señora Lucía Grebe de Barros y su nieto Germán Grebe Barros, con quienes aparece en el grabado, además del Embajador uruguayo en Chile, Excmo. señor Hugo de Pena, que concurrió a despedirlo a Los Cerrillos.

12.o ANIVERSARIO DEL LICEO DE NIÑAS N.o 7

Con un festival en el Teatro Oriente, el Liceo de Niñas N.o 7, celebrará el próximo martes, a las 10 horas, el 12.o aniversario de su fundación. Ese mismo día se efectuará el solemne acto de recepción de dos salas que han sido construídas gracias a la cooperación del Centro de Padres y Apoderados del establecimiento. Este último acto se realizará, a las 13 horas, y a él han sido invitadas las autoridades educacionales.

"AGRADABLE" INVIERNO EN BASES ANTARTICAS

Mientras la zona central y sur del país está siendo afectada por una onda de frío, que en algunas ciudades ha alcanzado a siete grados bajo cero, en la región antártica chilena, la temperatura ha sido mejor que en años anteriores, en esta época.

En efecto, el jefe de la Base O'Higgins, capitán Sr. Luis Arellano informó que el jueves se registraron sólo tres grados bajo cero como mínima, en circunstancia que en Villa Alemana, hubo siete grados bajo cero.

La máxima de ese día en la Base O'Higgins fue de seis grados bajo cero.

En la Base de la Fuerza Aérea la temperatura ha oscilado en estos últimos días entre 6 y 9 grados bajo cero.

Los radiogramas antárticos indican, pues, que la zona en que están ubicadas las Bases Chilenas, están disfrutando de una "agradable", temperatura muy distinta a las de otros inviernos.

EMBAJADOR DEL PERU VISITO A MINISTRO PARRA

El Embajador del Perú, señor Enrique Goytisolo, hizo ayer una visita de cortesía al Ministro del Interior, general Abdón Parra Urzúa.

El representante de la nación vecina, y el Ministro Parra, departieron cordialmente por espacio de un cuarto de hora.

BANDA ORGANIZADA DE MENORES ACTUA EN EL SECTOR CENTRAL

Un hombre y tres mujeres explotan a diecisiete niños

Diecisiete menores —varones y niñitas— cuyas edades fluctúan entre los tres y diez años, son explotados por una banda compuesta de tres mujeres y un hombre, que los tienen destacados en el Portal Fernández Concha, fuentes de soda y restaurantes de los alrededores de la Plaza de Armas.

Diariamente es posible encontrar a estos menores merodeando por los distintos establecimientos y negocios del portal, entremesclándose con el público para solicitar el clásico "pesito". Pero su finalidad, sabiamente adiestrados, es coger con la mayor rapidez lo primero que encuentren a mano o atacar a fondo los bolsillos de los despreocupados paseantes de este sector.

Denuncias formuladas a LA NACION señalan que estos diecisiete menores, pertenecientes a diversos hogares, de no intervenir oportunamente nuestras autoridades, corren peligro de ser arrastrados hacia otros delitos por sus actuales explotadores, que controlan a otros grupos de pordioseros infantiles en los alrededores de la Estación Central, Vega y Mataderos Municipales.

Importantes antecedentes proporcionados por el regidor, don Javier Navarrete a las autoridades y en el seno de la Corporación Municipal de Santiago, permiten formarse una idea concreta de la gravedad que está alcanzando la explotación de los menores. La existencia de una banda organizada, que hasta cierto punto no constituye novedad alguna, habla bien claro de la orientación que debe llevar una inmediata campaña represiva contra los explotadores de los niños abandonados o de quienes los facilitan para estas actividades, cobrando parte de las "ganancias".

EXPLOTAN SU MISERIA.—He aquí tres de los pequeños ... digos que día y noche pululan ... céntricas calles de Santiago, cumpliendo las instrucciones de ... "un pesito" o registrar los bolsillos de los transeúntes que les ... ten "manu-militari" los cabecillas de una organizada banda. La ... vación de la juventud y el porvenir de la raza, exige que las ... dades pongan término a esta nueva fórmula de explotar a los ...

Estudiantes resultaron contusos al disolverse un mitin en el centro

Cerca del mediodía de ayer, un grupo de estudiantes de las Universidades de Chile y Católica salió al centro, en un desfile relámpago, para protestar en contra de la Misión Comercial de la República Popular de Yugoeslavia, que viene a Chile, y especialmente, en contra del señor Javok Blazevich, quien preside la comitiva, y sindicado como uno de los principales enemigos del Cardenal Monseñor Alojz Stepinac, que se encuentra en prisión en el mencionado país.

Cuando los estudiantes pretendieron acercarse al Ministerio de Relaciones Exteriores, para lanzar gritos de protesta en contra de la Misión y del señor Blazevich, fueron dispersados por el Grupo Móvil de Carabineros, el cual se vió obligado a emplear sus bastones para disolver a los manifestantes, que no obedecieron las órdenes de la policía de retirarse del lugar.

Resultaron con contusiones, los siguientes estudiantes: Víctor Alamos Montero, Raúl Morgues Lecaros, Héctor Hevia Illanes, Víctor Logan Callejas, Jaime Navarrete Barrientos, Andrés Vicuña Videla, Waldo Pastenes Baeza, Daniel Riveros Figueroa, José M. Aldunate Undurraga, Gonzalo Eyzaguirre Olguín y Miguel Leiva Astorga.

PREPARAN SU VIAJE AL SUR ALUMNAS DEL 5.o AÑO DEL LICEO 1

El Centro de Padres y Apoderados del Quinto Año C del Liceo de Niñas N.o 1 eligió ayer su nueva directiva. Por unanimidad fueron designados: Presidente, don Gustavo Olaf Mieres; secretaria, señora Clara Solovera; tesorero, don Salvador Achelat y directores, la señora Faustina de Campos y don Manuel Sepúlveda.

El Centro acordó colaborar con la profesora jefe señora Elena Leal, a fin de que el viaje que el curso efectuará a la zona sur sea de provecho y efectivo agrado para las alumnas. Finalmente acordaron efectuar una sesión en Avenida Perú N.o 540, el próximo jueves 8, a las 19 horas, a fin de oír a la comisión que organizará el campeonato de canasta para reunir fondos para la jira.

FUE LLAMADO AL PAIS EMBAJADOR EN ECUADOR

Fuentes de la Cancillería informaron ayer que ha sido llamado al país nuestro Embajador en Ecuador, señor Roberto Meza Fuentes, quien llegaría a Chile en el curso del presente mes.

Las mismas fuentes agregaron que el señor Meza Fuentes no regresaría a Quito y en su reemplazo se designaría a otra persona.

Supimos también que es posible que venga a Santiago el Embajador de Chile en Guatemala, señor Federico Klein, quien informaría de viva voz, sobre los acontecimientos en ese país.

CATEDRATICO CHILENO INVITADO PARA DICTAR CHARLAS EN ARGENTINA

Por vía aérea se dirigirá hoy a la vecina República de Argentina el Dr. Julio Plaut, catedrático de la Universidad de Chile, quien dictará una serie de conferencias en las universidades argentinas sobre su especialidad científica: la metodología de la enseñanza de idiomas extranjeros.

Este catedrático ha sido invitado también por diversos gremios y sociedades culturales para hablar sobre tópicos literarios y filosóficos.

LOS EE. PP. JUBILADOS TENDRAN EL BENEFICIO DE LA CUOTA MORTUORIA

Los jubilados de la Caja de Previsión de Empleados Particulares serán incluídos en el beneficio de cuota mortuoria, el proyecto respectivo que fue enviado al Congreso Nacional, reemplaza el artículo 18 de la Ley N.o 10.475, modificado por la Ley N.o 11.596.

Con esta iniciativa se hará realidad una aspiración del gremio de empleados particulares, el cual la ha hecho presente por intermedio de su organismo máximo, la CEPCH.

CASA PROPIA PARA DEUDOS DE LAS VICTIMAS DEL ACCIDENTE OCURRIDO EN EL B. DEL ESTADO

Dentro de poco tendrán su casa propia las viudas y deudos de los obreros que perecieron trágicamente en la construcción del nuevo edificio del Banco del Estado, cuando se rompió el andamio en que trabajaban.

El fatal suceso, que conmovió a la opinión pública del país, ocurrió el 26 de septiembre de 1952, una tibia tarde de primavera. Las víctimas fueron Domingo Cortés, Hernán Castro, Miguel Plaza, Alejandro Montes, Ernesto López, Carlos Berríos, René González, Armando Matamala y Ramón Contreras.

El Presidente de la República, general don Carlos Ibáñez del Campo, firmó ayer un de... por el cual se autoriza a la C... poración de la Vivienda para ... tregar a las viudas y deudos ... casa, la cual fue, seguram... el sentido anhelo de cada un... los jefes de hogar desapare...

ENTREGA DE CASAS A OBREROS DE LOTA

A Lota se dirigirá el próxim... nes la Comisión de Jefes y F... narios del Servicio de Segu... cial, cuya misión es la de ... y hacer entrega oficial de las ... de la nueva Población El P... que dicha institución adquir... ra sus imponentes de la zona ... bonífera.

La Comisión está integrada ... el Jefe del Departamento de ... piedades, señor Hernán Rojas ... darlaga; el consejero, señor ... do Pavez; el abogado del S... señor Gastón Scheaffer; el ... nario de la Oficina de D... señor Víctor Jopia Ugalde ... ñor Juan Bautista Pal, del ... tamento de Propiedades, y la ... tadora social, señorita Carm... linero.

Ayuda previsional para pagar funerales a los imponentes fallecidos

Fue firmado por el Pre... de la República, un decre... el cual la Caja de Previs... Carabineros de Chile, ... contribuir a los gastos de ... funerales de sus imponentes ... lecidos, activos o jubilados.

La Caja pagará a los ... de sus imponentes fallecid... mes de sueldo o de pens... la suma a cancelar no ... ser inferior a dos sueldos ... les.

CHOFER AGRADECE GESTION OFICIAL

Para expresar públicam... sus agradecimientos al P... Mandatario, a las autoridad... Banco del Estado, y al di... Alfredo Lea-Plaza, se hizo ... sente en nuestro diario el ... Juan Camaño Pineda, con... profesional de automóviles ... quiler.

El señor Camaño Pineda ... liado al sindicato respect... uno de los favorecidos con ... portación de vehículos de ... ler, que en número de 333 ... cargado el Gobierno para ... sar la solución del proble... la movilización colectiva. ... este gesto —nos dijo— el P... dente de la República y las ... ridades del Gobierno, han ... mostrado no solamente su ... rés en solucionar problem... son de carácter social y ... a toda la ciudadanía, ... preocupación por los prob... particulares de los trabaj... del gremio de choferes".

ASOCIACION NORTEAMERICANA DE COOPERACION EN CHILE

Fué en Filadelfia, Pensilvania, donde el 4 de Julio de 1776 la Campana de la Libertad proclamó el derecho de los habitantes de los Estados Unidos a proteger su libertad, su independencia, su propiedad y su existencia como nación soberana.

Han pasado 178 años, y el eco de aquellos sones resuenan todavía: proclama ahora el derecho de los habitantes DEL MUNDO a proteger esos mismos bienes, fruto de la civilización democrática.

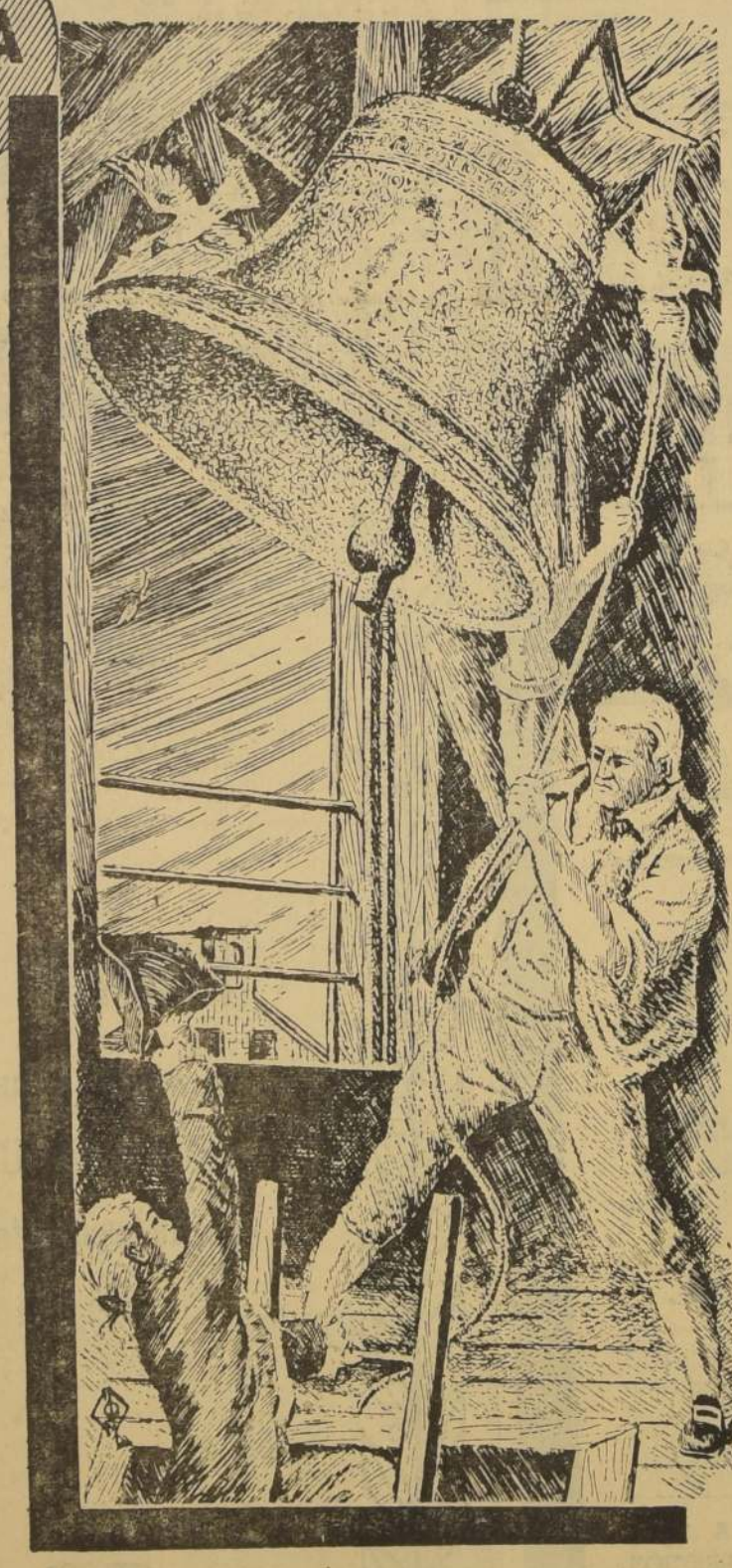

LIBRERIA el Sembrador

LA CASA DE LA BUENA LITERATURA

SALUDA A LA

Gran Nación de los Estados Unidos

EN SU DIA PATRIO

1776 1954

LIBRERIA "el Sembrador"

ALAMEDA 758

CASILLA 2037 - SANTIAGO

Homenaje a los Estados Unidos de Norteamerica

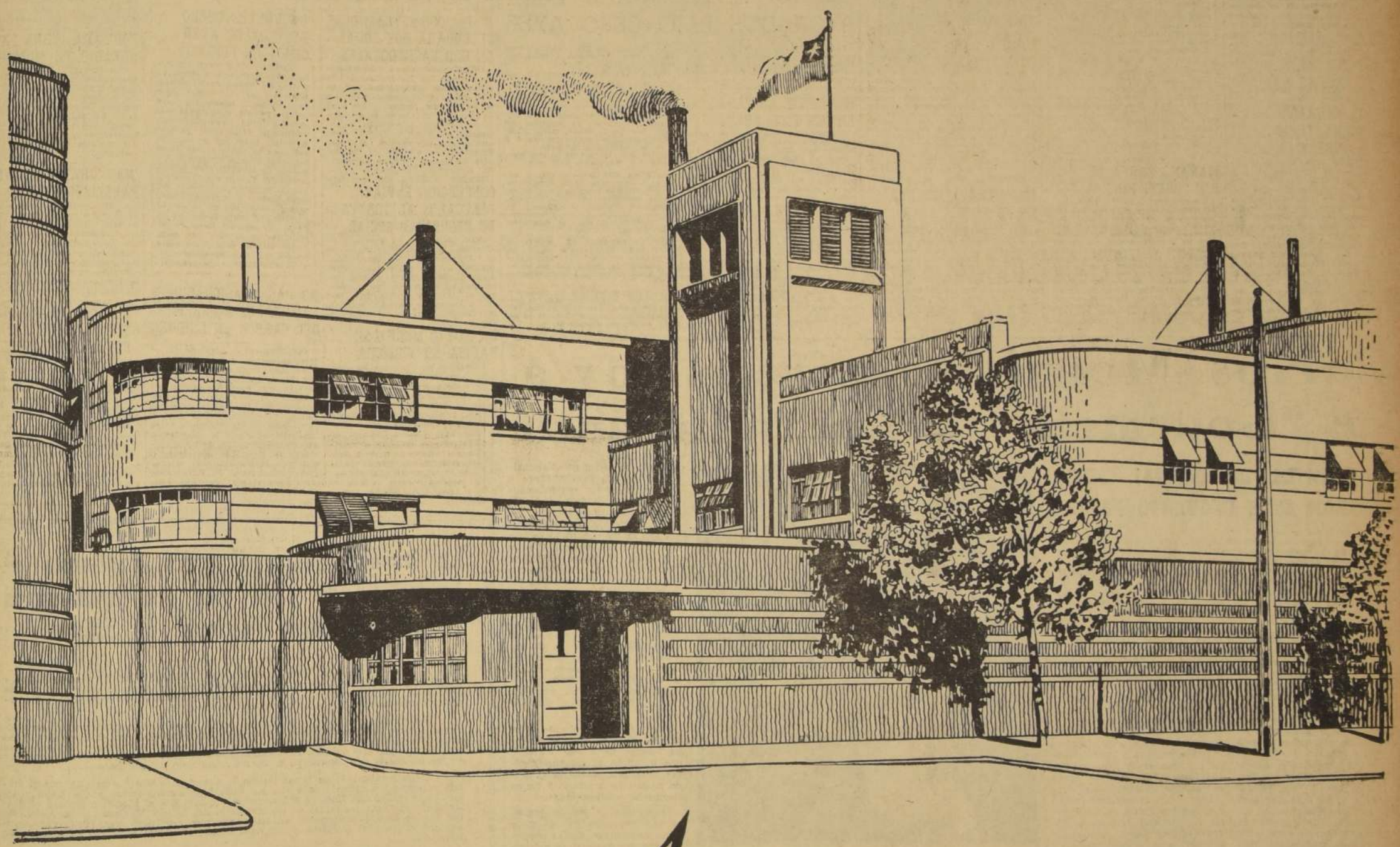

4 de Julio

CRISTALERIAS DE CHILE S. A.

AV. V. MACKENNA 1348

AUTORIZADA POR DECRETOS SUPREMOS Nos. 2460 Y 2588 DE FECHAS 19 Y 30 DE JULIO DE 1904.

MEDIDAS DE SEGURIDAD EN LA MAESTRANZA DE FERROCARRILES

SAN BERNARDO.— La Oficina de Seguridad Industrial creada en la Maestranza Central de Ferrocarriles del Estado, ha tomado a su cargo el control total de la campaña de Seguridad Industrial y Prevención de Accidentes, como asimismo la distribución de los elementos de protección.

Como primera medida del plan de trabajo, se ha incluido en el horario de clases de la Escuela de Aprendices, dos horas de clases de Seguridad y dos de Higiene Industrial. El plan de trabajo consulta entre otros puntos:

a) Formación de Brigadas de Seguridad en todos los talleres, e instrucción para sus funciones;

b) Cursos sobre el ramo, al personal de jefes de talleres, ayudantes, jefes de turnos y de grupos;

c) Charlas, conferencias y funciones de cine educativo sobre el ramo;

d) Plan de protecciones de maquinarias y lugares de trabajo;

e) Concursos de seguridad con premios de estímulos a los vencedores y

f) Formación en el futuro de un servicio contra incendios, incluyendo un pequeño cuerpo de bomberos.

El personal de este plantel industrial coopera con interés en esta campaña.— (GALLARDO ROJAS, Corresponsal).

La Unión Cívica de Ñuñoa coopera con autoridad comunal

ÑUÑOA.— La Unión Cívica de Ñuñoa, ha enviado una nota al Alcalde de la Comuna don Guido Mujica, en la que transcribe algunos acápites de sus estatutos, y en la que deja constancia que la Unión Cívica de Ñuñoa no es un organismo político sino de carácter social, cuya misión es trabajar por el progreso comunal, pudiendo ejercer el derecho de petición ante cualquiera autoridad, sea la Municipalidad o los Poderes Públicos, que es lo que ha estado haciendo hasta la fecha, y cuya entidad no tendrá ningún inconveniente en colaborar con la Municipalidad comunal.

En vista de esta nota, la Municipalidad acordó enviar un oficio al directorio de dicha institución, dejando constancia de la colaboración ofrecida por una entidad que hasta este momento ha demostrado un amplio espíritu progresista al preocuparse de los problemas comunales, y buscar por su intermedio y de sus colaboradores, la solución a tantos problemas que afectan a la comuan.— (RENATO SAEZ, Corresponsal).

ROTARY CLUB DE CARTAGENA TIENE NUEVA DIRECTIVA

CARTAGENA.— El sábado 10 del presente mes se efectuará, en una sesión-almuerzo, la transmisión del mando de la actual directiva del Rotary Club de este balneario, a la última elegida, que está constituida, como sigue: presidente, Dr. Pablo Chait W.; vicepresidente, Sr. Renato Aguilar V.; secretario, Sr. Pedro Cortés G.; tesorero, Sr. Víctor Peña G.; macero, Sr. Ernesto Guadaroli A.; directores, señores Oscar Ansieta M., Enrique Lagos P. y Werner Ranke B.

Para esta ceremonia se han enviado invitaciones a los clubes congéneres de las ciudades cercanas.— (NOVOA, Corresponsal).

CUERPO DE BOMBEROS DE SAN FELIPE INAUGURARA SU PROPIA BIBLIOTECA

SAN FELIPE.— En una sencilla ceremonia el Cuerpo de Bomberos inaugurará hoy una biblioteca y un bar americano en el local de la Primera Compañía. La inauguración de estos nuevos servicios se deben a la iniciativa del regidor municipal, señor Selim Tadres Amar.— (CASTRO, corresponsal).

Movimiento de Vapores

SURTOS EN EL PUERTO

LOVART, de para.
VIÑA DEL MAR, en reparaciones.
ALERCE, RIO VERDE, PUYEHUE, PUNTA ARENAS, COTOPAXI y VICTORIA.

—LLEGAN—

—Hoy:
MARIA ELIZABETH, de Arica.
IMPERIAL, de Hamburgo, vía N. York.
RIO BLANCO, de Iquique.
PILAR, de Iquique.

—Mañana:
JONNA DAN, de Nueva Orleans.
SIRANGER, desde Los Angeles de California.
LOA, de Antofagasta.
VILLARRICA, de Arica.

—El martes 6:
SAN FERNANDO, de Iquique.
BELLA DAN, de Nueva York.
ANTONIA, de Arica.

—ZALEN—

—Mañana:
MARIA ELIZABETH, para Arica.

—El martes 6:
PUYEHUE, para Iquique.
LONTUE, para Antofagasta.
JONNA DAN, para Nueva Orleans.
RIO BLANCO, para Iquique.
PILAR, para Iquique.
SIRANGER, para Los Angeles de California.
LOA, para Antofagasta.

MAÑANA ZARPA EL B/E "PRES. PINTO"

VALPARAISO.— Se ha fijado para mañana lunes el zarpe del buque-escuela "Presidente Pinto" con destino al sur, para continuar desarrollando el programa de instrucción de guardiamarinas y grumetes embarcados en esta nave. Va al mando del capitán de navío señor Alberto Kahn Wiegand, y según hemos sabido, esta nave alcanzará hasta el Cabo de Hornos, doblándolo y regresando por el Estrecho de Magallanes por el Atlántico, en un viaje que durará dos y medio meses, para encontrarse en Valparaíso para los días de Fiestas Patrias.

Blanco 1161 # VALPARAISO **Teléfono 4427**

DETUVIERON A UN MUCHACHO AUTOR DEL ROBO SACRILEGO

VALPARAISO.— Fueron dos muchachos de 13 años de edad los que cometieron el robo sacrílego en la iglesia de Santos Domingo en el barrio de Playa Ancha. Uno de los muchachos autores del robo cayó en poder de Carabineros. Se llama Antonio Espinoza Brito, domiciliado en calle Necochea N.o 436. Fue detenido junto con un encubridor, a las 21 horas del viernes por la Comisión Civil de Carabineros, integrada por personal de la 1.a, 5.a, 7.a y 8.a Comisarías, después de una intensa pesquisa que felizmente fue desarrollada con gran rapidez.

POR UNA VENTANA.—Los ladrones penetraron a la iglesia por una ventana, causando con su acción mayores destrozos en el sagrario, cuyo mármol destruyeron para abrirlo y en 6 alcancías que contenían solamente cantidades insignificantes de dinero, se substrajeron un Copón Viril, que los delincuentes estimaron como de gran valor.

UNA HUELLA.—En el mismo sitio del hecho los policías descubrieron un indicio que los condujo al conocimiento del nombre de uno de los presuntos autores, el que fue detenido poco momentos después.

CONFIESA DE PLANO. — Espinoza Brito confesó de plano su participación en el hecho delictuoso y denunció a su cómplice, Luis Andreani Holz, muchacho apodado el "Cara de muñeco". Este último estuvo implicado en un robo por dos millones de pesos en una joyería de Villa Alemana. No obstante, en la actualidad se encontraba libre, en la famosa libertad condicional, debiendo presentarse todos los sábados al Juzgado de Limache.

Andreani anda prófugo, pero Carabineros espera detenerlo de un momento a otro. Tan pronto como cometieron el robo, huyeron solamente con el Viril y con 40 pesos, que era todo lo que había en las alcancías, porque temprano el dinero había sido sacado oportunamente.

RECUPERAN EL "VIRIL".— Carabineros logró recuperar el Viril, que se encontraba en poder de Ricardo Avendaño Alvarez, de 30 años de edad, domiciliado en calle Carampangue N.o 278, en donde lo había dejado guardado el delincuente Luis Andreani Holz. Ricardo Avendaño fue detenido por Carabineros y puesto a disposición de la justicia ordinaria, por encubridor.

La pesquisa fue practicada por la comisión al mando del sargento 1.o Angel Soza e integrada por los cabos Carlos Guzmán, Carlos Hevia, Juan Monsalves y los carabineros Ramón Taborga Pinchón y Federico Suárez Aguilar.

HOMENAJE A LOS ESTADOS UNIDOS

VALPARAISO.—La Escuela Superior N.o 7 de Niñas "República de los Estados Unidos de Norte América", que es la guardadora del pabellón nacional de dicha nación, culminó ayer con una exposición de los trabajos ejecutados por las alumnas y un acto literario-musical, los actos de aniversario de la Independencia de esa gran nación.

A las 10 de la mañana, en el local de la Escuela, calle Santo Domingo N.o 105, se efectuó el acto ya mencionado, concurriendo representantes del Consulado General de la República estadounidense y miembros destacados de la colonia residente en Valparaíso y Viña del Mar.

ESPERMA DE BALLENA TRAE M/N "IMPERIAL"

VALPARAISO.— Hoy debe arribar a Valparaíso la motonave nacional "Imperial", de los registros de la Compañía Sud Americana de Vapores, que viene procedente de Hamburgo y puertos intermedios, vía Nueva York y Canal de Panamá, con numerosos pasajeros y abundante carga arribada para el país. En el puerto peruano de Pisco embarcó trescientas toneladas de esperma de ballena, la que será descargada en el puerto de Talcahuano cuando la nave cumpla su viaje a puertos del sur.

Esta partida de esperma de ballena es la segunda que llega al país en el presente año y está siendo importada como materia prima para diversos usos.

ENCONTRADA MUERTA EN SU PROPIA CASA

VALPARAISO.—En el interior de su domicilio, ubicado en el Cerro La Cárcel, calle Xenofonte N.o 299, fue encontrado a las 11 horas de ayer el cadáver de doña Aurelia Rojas, de 86 años de edad, soltera, sin oficio, y que no presentaba lesiones ni contusiones visibles en el cuerpo, por lo que se supone haya fallecido de muerte natural. Por orden del Juez del Crimen de Turno, el cadáver fue enviado a la Morgue para su reconocimiento médico legal.

Espectáculos de hoy

AVENIDA (5184).— El sable y la flecha, Cumbres doradas, Ana y el Rey de Siam.
COLON (2949). —El precio de la gloria.
CONDELL (2627).— Los amantes de Verona y Hotel clandestino.
IMPERIO (4567).— Appassionata. Agregados.
METRO (2111). — La nave del destino.
PACIFICO (6057).— Las tres alegres comadres.
REAL (2640). —Candilejas. Noticiarios.
RIVOLI (2268).— Fuego sobre Corea y Juegos prohibidos.
VALPARAISO (5522). — Ana. Noticiarios.
VELARDE (4654).— Las tres alegres comadres.
VICTORIA (3778).— La novia del crimen y El ángel malvado.
MUNICIPAL (V del Mar.—31739). La edad del amor.
RIALTO (Viña del Mar.—81986).— Genio y figura y María Cristina.
REX (Viña del Mar.— 85050).— El ceniciento.

NOTA.—Los números que van entre paréntesis corresponden al teléfono de cada sala.

CORBETA "CHIPANA" FUE A TOPOCALMA

VALPARAISO.—En cumplimiento de órdenes de la Superioridad Naval, la corbeta "Chipana", comandada por el capitán de corbeta don Arturo Ricke, se encuentra cumpliendo importantes trabajos hidrográficos entre Punta Pite y Topocalma, límite de jurisdicción por el sur de la I Zona Naval. La corbeta "Chipana" zarpó el jueves 1.o y demorará alrededor de diez días en cumplir la misión que se le confiara.

CONTINUA LA ONDA DE FRIO; 9 GRADOS BAJO CERO AYER

VALPARAISO.— La onda de frío ha continuado manteniéndose firme, azotando la región y batiendo todos los records de las más bajas temperaturas no solamente de los últimos días, sino que en Valparaíso, en donde apenas se ha llegado a pocas centésimas sobre cero.

VILLA ALEMANA REGISTRA UN RECORD.— La más baja de las temperaturas en nuestra zona fue anotada de nuevo en la vecina localidad de Villa Alemana, en donde el mismo termómetro de manufactura británica, "Brannan", de propiedad del señor Roberto C. Hanna, marcó NUEVE grados bajo cero, entre las 4 y 6 de la madrugada de ayer.

A las 7 de la mañana estaba marcando 8 y 1/2 grados bajo cero.

INTENSA HELADA.— A raíz de esta acentuada baja de la temperatura, se cubrieron completamente de escarcha los campos de Villa Alemana, Peñablanca, Quilpué, El Belloto y las pequeñas lagunas de los alrededores, que amanecieron con sus superficies bajo una capa de nieve.

EN VALPARAISO SE MANTIENE IGUAL.— En Valparaíso se registró en la mañana de ayer como temperatura mínima, la misma del día anterior, o sea, 3 grados 3 décimas sobre cero.

Los antiguos porteños no recuerdan jamás haber sentido una onda de frío tan persistente, que dura ya más de cuatro días y que por el momento no tiene tendencias a mejorar.

HOMENAJE AL PAPA RINDEN ESCOLARES

VALPARAISO.— Los escolares católicos de Valparaíso rendirán hoy un solemne acto filial de adhesión y homenaje al Papa Pío XII, con motivo de haberse celebrado el "Día del Pontificado" el 29 de junio, día de San Pedro. Este homenaje no se efectuó en esa fecha debido a los tradicionales actos porteños del día de San Pedro. Con el patrocinio del Obispado de Valparaíso, se concentrarán todos los estudiantes católicos en los Centros de la Juventud Estudiantil Católica, en donde se desarrollará el siguiente programa:

8.30 horas: Misa de comunión oficiada por el Obispo diocesano en la Iglesia Catedral de Nuestra Señora del Carmen; a las 10 horas: Acto de filial homenaje al Sumo Pontífice. Don Fernando Durán disertará sobre "El Papado", y después de varios números de música y arte, se finalizará con la exhibición del documental "El Vaticano".

Seminario de Educación Rural se inaugura mañana en Chillán

ASISTIRAN EL MINISTRO DE EDUCACION Y ALTOS FUNCIONARIOS

CHILLAN.— Mañana lunes a las 11 horas, se inaugurará en la Escuela Normal Rural de Chillán, el Primer Seminario Regional de Educación Rural, para las provincias de Maule, Ñuble, y Concepción, organizado por la Dirección General de Educación Primaria y Normal, y que tendrá como objetivos generales: Definir la naturaleza y calidad de las escuelas, explorar la realidad educacional en los medios rurales y señalar un Plan de Reforma de la Educación Rural en Chile. A este Seminario concurrirá el señor Ministro de Educación, don Oscar Herrera, el Subsecretario don Dené del Villar, el Director General de Educación Primaria, don Luis Gómez Catalán y los Jefes de Departamentos, Visitadores y Jefes de Sección de la Dirección General de Educación Primaria y Normal.

El Primer Seminario Regional de Educación Rural estará constituido por profesores y directores de escuelas primarias rurales, delegados de las tres provincias que comprende el Plan "Chillán", por los Directores Provinciales y Departamentales de Educación Primaria respectivos, por el personal directivo de la Escuela Normal Rural de Chillán y por profesores representantes de este mismo establecimiento. Integrarán este Seminario Regional el Director General de Educación Primaria y Normal, Visitadores Generales, Jefes de Departamentos y de Secciones, representantes de otras Escuelas Normales Rurales y otros funcionarios especializados.

Prestarán su colaboración técnica algunos funcionarios dirigentes del Plan de Desarrollo Agrícola y de Higiene Rural de las Provincias de Maule, Ñuble y Concepción.

En victoria excluyeron del almuerzo escolar a doscientos estudiantes

VICTORIA.— Por segundo año consecutivo la Junta de Auxilio Escolar, excluyó de sus beneficios a la Escuela de Aplicación, anexa a la Escuela Normal de esta ciudad, que cuenta con una matrícula de 500 alumnos. Tal medida priva del necesario almuerzo escolar a un término medio de 200 estudiantes de escasos recursos. De todas maneras, el Centro de Padres y Amigos de la Escuela se ha dado a la tarea de continuar proporcionando este beneficio con sus propios recursos.

R. P. JOSE ESTEBANDELL CELEBRARA HOY BODAS DE ORO SACERDOTALES

OURICO.— Con una solemne misa cantada por los Hermanos Maristas, serán celebradas hoy en esta localidad las bodas de oro sacerdotales del Revdo. Padre José Estebanell, del Convento del Corazón de María. Presidirán la ceremonia el Obispo de Talca y otras autoridades sacerdotales. El Padre Estebanell es oriundo de España pero ha pasado 47 años de su vida sacerdotal en nuestro país.— (MERINO BUSTOS, Corresponsal)

CONCEPCION ENVIARA DELEGADOS AL TORNEO DE SEGURIDAD SOCIAL

CONCEPCION.— La Facultad de Ciencias Jurídicas y Sociales de la Universidad de Concepción, designó a los profesores señores Jorge Acuña y Alberto Rioseco para que en su representación asistan al Congreso de Seguridad Social a efectuarse próximamente en San Paulo, Brasil.— (Corresponsal).

UN NUEVO MEDICO SE RADICA EN VICTORIA

VICTORIA.— Con viva satisfacción se ha recibido en la zona la noticia de que se ha radicado en esta ciudad, para ejercer su profesión, el doctor don José del Nido Alvarez, a quien el Servicio Nacional de Salud designó médico laboratorista del Centro Regional de Victoria. En esta forma, Victoria cuenta ahora con seis médicos residentes, número éste que de todas maneras se estima insuficiente para la atención de esta extensa región.— (PADILLA ZAPATA, corresponsal).

25.000.000 DE PESOS PARA EL MERCADO DE CONCEPCION

CONCEPCION.— De 25 millones de pesos dispondrá esta ciudad para dar término a la construcción del monumental mercado de Concepción. Tales fondos serán aportados paulatinamente por la Corporación de la Vivienda, la que dispuso invertir desde ya cinco millones. En presencia de este acuerdo, el Alcalde de la Comuna, señor Mario Sáez, ha enviado una nota al vicepresidente de la Corporación de la Vivienda, solicitándole que cuanto antes se llame a propuestas públicas para reanudar los trabajos.— (Corresponsal).

FRIGORIFICO DE TALCAHUANO SERA INAUGURADO EN AGOSTO

TALCAHUANO.— A mediados de agosto será inaugurado y de inmediato entrará en funciones el frigorífico que el Instituto Nacional de Comercio, construye en este puerto. El agente de INACO en Talcahuano, señor Hernán Concha, que asumió sus funciones recientemente, declaró que la oficina a su cargo mantendrá una estricta supervigilancia en el funcionamiento del frigorífico, a fin de asegurar una adecuada refrigeración de los productos que serán almacenados en sus bodegas.— (Corresponsal).

UN VULTEE QUEDO DESTROZADO AYER CERCA DE TEMUCO

TEMUCO.— Un aterrizaje forzoso tuvo ayer, a las 9 horas, un Vultee del Grupo de Maquehue, piloteado por el teniente señor Augusto Reyes Rozas, que salvó milagrosamente, mientras la máquina quedó completamente destrozada. El aterrizaje se produjo por fallas del motor, que obligaron al piloto a usar como pista un terreno ubicado a 300 metros de la antena de la Radioemisora Cautín y a 50 del canal Pillanlelbún, al norte del cerro Nielol. El accidente logró causar conmoción en la ciudad y entre las autoridades de la FACH. El teniente Reyes es especialista en aviones de caza, siendo éste su primer accidente en dos mil cien horas de vuelo.— (ELGUETA, corresponsal).

FORMADA TERNA PARA NOTARIO DE MULCHEN

CONCEPCION. — La Corte de Apelaciones de esta ciudad formó la siguiente terna para el cargo de Notario de Mulchén: María Scharpe Cartes, Secretario de Juzgado de Mulchén; Diego Molina Gadal, Secretario del Juzgado de Llanquihue y Manuel Romo Vargas, Notario de Quinchao.— (Corresponsal).

INAUGURARON NUEVO PABELLON ESCOLAR

ANGOL.— Un nuevo pabellón fue inaugurado en la Escuela Normal de esta ciudad, con lo cual se viene a solucionar en parte el problema de la estrechez del local que ocupa este plantel educacional. La inauguración dio lugar a una significativa ceremonia que contó con asistencia de profesores y alumnos. —(ARANCIBIA, corresponsal).

NO PAGAN ASIGNACIONES FAMILIARES A OBREROS DEL CARBON EN LIRQUEN

CONCEPCION.— Una deuda de tres millones de pesos que la Empresa de Ferrocarriles mantiene con la Compañía Carbonífera de Lirquén, está repercutiendo dolorosamente en los obreros de este mineral. En efecto, los dirigentes sindicales se entrevistaron con el Intendente de la Provincia para manifestarle que la cancelación de esos tres millones de pesos impide a la Compañía cancelarles a ellos sus correspondientes asignaciones familiares. El Intendente prometió oficiar al Gobierno solicitando solución a este problema (Corresponsal).

$ 10.000.000.— PARA SERVICIOS DE AGUA POTABLE DE CHILLAN

CHILLAN.— Obras de agua potable por valor de diez millones de pesos se ejecutarán en el curso del presente año en esta zona. Así lo anunció oficialmente el Director de Obras Sanitarias de Ñuble, ingeniero don Enrique Chait. Estos fondos se invertirán en la extención de la red de agua potable a diversas poblaciones suburbanas y en el reforzamiento de cañerías matrices en diferentes calles de la ciudad.— (Corresponsal).

Carlos Mervilles ofrece hoy a sus "Gourmets" un nuevo Curanto

EN FUENTES DE CRISTAL PIREX SERVIRAN ESTE EXQUISITO BOCADO

Un nuevo paso en la revolución del arte culinario, que sostiene e impulsa desde su restaurante de la Avenida Blanco Encalada, avanzará hoy Carlos Mervilles, al ofrecer a su selecta y numerosa clientela, un nuevo curanto. Tal como en otras ocasiones anteriores, estará este plato provisto de todo el sabor y delicias que los habitantes de nuestras regiones australes le han ido aplicando de generación en generación, y como aderezo, contará con la técnica que Mervilles sabe colocar en cada plato o cada manjar que sirve.

Los curantos del Restaurant "Mervilles" son la expresión fiel y mejorada de este típico plato chileno. Para prepararlo se requiere, en primer lugar, ser un excelente cocinero y tener una noción perfecta de las temperaturas, de la densidad de vapor, del tiempo de cocción, de la resistencia que presentan los tejidos de los mariscos o carnes de animales, y del orden en que se deben practicar todas las faenas culinarias. Y en segundo término, a pesar de que para muchos será lo elemental, se necesitan jaivas, choros, cholgas, almejas, machas, picorocos, congrios, sierras, langostinos, longanizas, chuletas de chancho, puntas de lechón, carne de ave y toda clase de verduras. ¿En qué consiste ahora, la técnica para darle ese sabor especial, que deja imborrables huellas en el paladar? Son muy pocos los que la saben. En Santiago, conoce la clave Carlos Mervilles, y en el sur los más antiguos vecinos del Archipiélago de Chiloé.

LA ALIMENTACION DEL HOMBRE.— En la edad cavernaria, el hombre se alimentó sólo de mariscos y aves que adquiría con su destreza para lanzar los pedruzcos sobre su presa. Por desconocer la forma en que se adquiría sabor, los ingería completamente crudos, tal como lo hacen los animales de la selva. Pasó el tiempo y conoció el fuego producido por sus manos. Logró extraer las primeras chispas frotando trozos de roca, a las que dio vida y persistencia, aplicándola sobre hierbas secas. Así aprendió a vencer el frío. Y un día cualquiera en que trató de quitar su baja temperatura a las aves que había traspasado con sus flechas, descubrió que la carne asada tenía un exquisito sabor.

Luego vino la condimentación y el hombre utilizó su inteligencia en preparar bocados gratos a los labios. Roma supo comer y beber, pero la aristocracia de esta antigua región, seducida por los delicados faisanes, la carne aromática de cabritos asados y el vino burbujeante, extraído de las lujuriosas viñas de Pompeya, cayó muy luego en el desenfreno.

La civilización siguió avanzando. Los países se fueron decidiendo por determinados productos de la tierra o del mar y fueron naciendo y destacándose la cocina francesa, la cocina española, la cocina portuguesa y la cocina peruana. Pero luego nació la cocina chilena, que arrasó con todos los platos importados que pródigos "gourmets" habían traído hasta estas tierras. Se impuso en todas las mesas de los más elegantes restaurantes chilenos y en selectos negocios de las principales metrópolis occidentales, la clásica empanada con pino, aceitunas y huevo; la cazuela de ave, aderezada con perejil picado; la cazuela de chancho, impregnada de chuchoca; las prietas con puré, el campesino charquicán y los sabrosos asados a la parrilla. Pero el "curanto", plato netamente chileno, creado en las heladas regiones del extremo sur de Chile siguió ignorado, a pesar de ser el más delicioso bocado de la cocina actual. Los turistas que por casualidad lo saborearon a su paso por Chiloé, trajeron el recuerdo de su sabor, propagándose como una leyenda sureña, la forma cómo se condimenta y cómo se sirve.

LLEGA EL CURANTO A LA CAPITAL. — Muchos propietarios de restaurantes trataron de imitar al curanto chilote, pero no lo consiguieron plenamente. Hasta que un día Carlos Mervilles anunció su primer curanto, teniendo un éxito sin precedentes. El público concurrió al restaurant "Mervilles" guiado por su prestigio, considerando que este nuevo plato sería algo tan delicioso como los que habitualmente estaban acostumbrado a consumirse en ese establecimiento. Nadie quedó defraudado. El sabor a curanto netamente austral, conquistó a los "gourmets" con el mismo entusiasmo con que un artista embruja a su auditorio. Hubo que repetirlo, pero esta vez, el recinto no dio abasto para contener a los degustadores de este plato típico.

LOS CURANTOS "MERVILLES". — Ahora los "Curantos Mervilles" forman parte de la chilenidad. Su fama ha trasuasado las fronteras y es corriente oír en Buenos Aires, en Lima o La Paz, que quien no ha comido curanto a su paso por nuestro país, no ha conocido Chile.

Este delicioso plato se sirve en este singular establecimiento, en fuentes de cristal PYREX, que permiten al comensal, mirar con apetencia hasta el fondo mismo, los mariscos y carnes ricamente condimentadas.

El aspecto de los comedores, es una expresión fiel de Chile y sus costumbres. Cintas tricolores, cuadros campesinos y hasta olor a albahaca y yerba buena, que parece emerger desde la cocina, completa el placer de encontrarse en este lugar.

Sólo un obstáculo se presenta a los habitúes de este establecimiento. Las mesas, por lo general escasean, pues el público con bastante tiempo reserva sus lugares para esta fiesta de los buenos "gourmets", pero ello no es motivo para privarlos de nada, pues no faltan los valientes que con paciencia esperan que se desocupen las mesas, para saborear junto a una botella de buen vino, este admirable plato chileno.

La verdad sobre el paro realizado el jueves 1.º de julio, por los funcionarios del Servicio Nacional de Salud

La Directiva Nacional de la **FEDERACION SINDICAL DE LA SALUD** se hace un deber en aclarar las distintas y confusas versiones que, tanto la prensa como otros órganos de difusión, han hecho frente al paro que realizó el personal de los establecimientos asistenciales de la provincia de Santiago.

Nos dirigimos a la opinión pública, a las autoridades competentes y, especialmente, a todos los funcionarios del Servicio Nacional de Salud, con el fin de hacer claridad sobre las causas fundamentales que motivaron este movimiento y las verdaderas proyecciones que éste tuvo en los distintos establecimientos asistenciales de Santiago y en las provincias que alcanzaron a tener conocimiento de este paro.

Se ha manifestado en forma insistente, que el paro sólo fue parcial; que el gremio se encuentra dividido; que éste no tenía fundamentos serios, y que dicho movimiento se realizó con fines de entorpecer el proyecto que el Ejecutivo enviará al Parlamento mejorando las rentas de los Servidores del Estado. Más aún, se ha pretendido por ciertos sectores interesados en hacer aparecer este paro como una provocación del gremio hacia el Gobierno y, en especial, a los señores Ministros de Salud y de Hacienda.

Algunos órganos de prensa y las radios, con un desconocimiento absoluto de los hechos, han informado, tergiversando en forma total la verdad de este paro e, incluso, se buscaron y se publicaron fotografías en que se trata de impresionar a la opinión pública y al Gobierno, manifestando que los personales hospitalarios aprovechaban estos movimientos para hacer demostraciones de burlas, de escarnio y de alegría, mientras los enfermos estaban abandonados en los hospitales a su propia suerte. Nada más carente de verdad que estas antojadizas declaraciones, ya que siempre nuestro gremio, al efectuar estos movimientos huelguísticos, ha dejado comisiones de emergencia para la atención de los enfermos en aquellos establecimientos de carácter especial, tales como Maternidades, Hospitales de Niños, Postas de Emergencia, etc.

Las causas precisas de este paro las dimos a conocer oportunamente, tanto a las autoridades competentes, como, asimismo, a la opinión pública en general, y se condensan en los siguientes puntos:

a) Mejoramiento económico para todos los funcionarios, sin excepción, del Servicio Nacional de Salud, que estuviera encuadrado, como mínimo, en el salario vital de Santiago para el último grado.

b) Retiro inmediato de la planta esquemática que se encuentra en la Contraloría General de la República, por haber sido confeccionada al margen de los legítimos intereses del personal, y representando, solamente garantías y privilegios para un reducido grupo de funcionarios, que en su mayoría no cuenta con los antecedentes y méritos que para estos casos debe exigirse.

c) Por el cumplimiento del Estatuto Administrativo en aquellos artículos en que se beneficia al personal, tales como el pago de los trabajos nocturnos, de días festivos, horas extraordinarias, de trabajos en infecto-contagiosos, etc.

d) Por la inclusión en todos estos beneficios, especialmente al que se refiere al encasillamiento de los personales que están al margen de la planta, sin exclusión de ninguna especie.

e) Por el cese de las persecuciones gremiales que algunos directores y jefes de establecimientos hacen víctima a los dirigentes y sindicados en general.

Estos, y nada más que estos puntos, constituyeron los fundamentos de este paro; cualquiera otra interpretación que se pretenda darle, es enteramente antojadiza, interesada y carente de toda verdad.

En cuanto al exacto volumen de funcionarios que adhirieron a este paro, podemos decir, sin jactancia, a pesar de las informaciones de carácter oficial que se emitieron, que éste fue del 90% de los personales en los distintos establecimientos asistenciales de Santiago, como, asimismo, en las zonas de San Felipe, Los Andes, Putaendo, Melipilla, Curicó, Talca, Molina, Chillán, etc., a pesar de que el paro fue ordenado sólo para la provincia de Santiago.

Por último queremos dejar constancia que el gremio se reintegró a sus labores en el bien entendido que las autoridades responsables han de respetar la palabra comprometida con los dirigentes de la **FEDERACION SINDICAL DE LA SALUD**, de darle una solución justa y equitativa a las peticiones más arriba enumeradas, como, asimismo, el que no se tomará represalia alguna, por cuanto, si así no aconteciera, el gremio acordó estar alerta para en cualquier instante hacerse respetar, como debe ser respetado un sector de trabajadores tan importante y necesario como es el del Servicio Nacional de Salud, del cual orgullosamente formamos parte.

Para este efecto, el gremio tomó el acuerdo de esperar la cuenta que su Comando dará sobre las gestiones realizadas, en una gran concentración mañana lunes 5, a las 20 horas, en Santa Rosa 555, y si ella no fuere satisfactoria, se decretará de inmediato un paro indefinido, de carácter nacional, a contar desde las 7 horas del día martes 6 del presente.

CONSEJO DIRECTIVO NACIONAL

MARAVILLA

CELEBRAMOS CONTRATOS PARA LA PROXIMA COSECHA AL PRECIO QUE FIJE EL SUPREMO GOBIERNO, OTORGANDO COMO DE COSTUMBRE, ANTICIPOS, SEMILLA CERTIFICADA Y ASISTENCIA TECNICA

CONSULTE A SU CORREDOR HABITUAL

COMPRADORA DE MARAVILLA S. A.

Agustinas N.o 1343 — 5.o Piso — Teléfonos 82564-5-6

LA CASA DE LOS DELANTALES AL 8%

Avisa a su distinguida clientela que por motivos de la demolición en SANTO DOMINGO N.o 874, atiende en su otro local de ventas:

21 DE MAYO N.º 641

PROXIMAMENTE, APERTURA EN:

DIAGONAL CERVANTES N.º 814

MODAS "HONET"

CREDITOS

TRAJES SASTRE — VESTIDOS
CHAQUETONES Y ABRIGOS
GRAN SURTIDO
Hechuras seleccionadas

SAN PABLO 960 (INTERIOR) FRENTE MERCADO

HUNGRIA Y ALEMANIA, EN LA GRAN FINAL

Inesperado triunfo de Austria sobre Uruguay

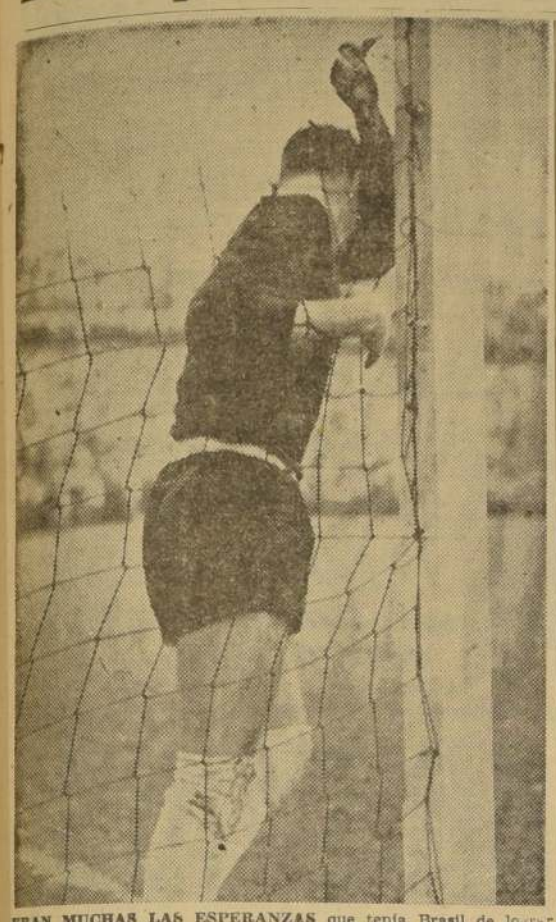

ERAN MUCHAS LAS ESPERANZAS que tenía Brasil de lograr la conquista del título que ya se le escabullera hace cuatro años en Río de Janeiro. La depresión moral que produjo a sus jugadores la derrota frente a Hungría, está bien revelada por esta actitud de Castilho. El arquero brasileño se inclina junto a un poste, sin lograr contener las lágrimas cuando los magiares conquistan su cuarto gol. Es este un match que será recordado a través del tiempo por las graves incidencias producidas dentro y fuera de la cancha. Hungría cumple esta tarde su compromiso más trascendental frente a Alemania, la gran revelación del certamen.

SE MIRAN DESPUES DE PEGARSE.— Nilton Santos, de Brasil, y Bozsik, de Hungría, salen de la cancha expulsados, después de haberse agredido mutuamente. Fué la nota culminante después de la cual, el match de estos cuadros, por el Campeonato del Mundo, degeneró en una batalla campal. Un hecho lamentable, que puso una nota ingrata y de desprestigio en un torneo de la trascendencia del que finaliza hoy en Suiza.

3 por 1

Un partido de poca calidad

"Fueron 2 teams muy agotados"

ZURICH, 3 (UP).— Austria venció a Uruguay por 3 a 1 para ocupar el tercer puesto en el torneo por la Copa del Mundo de 1954.

El primer tiempo había terminado empatado a un gol.

ZURICH, 3.— (UP).— Uruguay estuvo favorito en el partido que perdió ante Austria, por el tercer puesto en el torneo por la Copa del Mundo de 1954

Unas 35.000 personas llenas totalmente las instalaciones para el público en el estadio Harditurm.

El tiempo es bueno, aúnque son cada vez más numerosas y grandes las nubes que cubren el cielo, ocultando por ratos al sol. Sopla un viento suave que cruza la cancha.

A las órdenes del referee suizo Paul Wyssling, los equipos formaron así:

URUGUAY.— Máspoli, Santamaria y Martínez; Andrade, Carballo y Cruz; Abaddie, Hohberg, Méndez, Schiaffino y Borges.

AUSTRIA.— Schmied, Hannapi y Barshandt; Ocwirk, Kollman y Koller; R. Koener, Wagner, Dienst, Stojaspal y Probst.

La cancha se halla en buenas condiciones pese a la lluvia de ayer.

A los 7 minutos, el arquero Schmied salvó un gol "seguro". Se arrojó a los pies de Hohberg después que el insider derecho había eludido al centro half Kollman y estaba por disparar la pelota.

A los 9 minutos, Austria tuvo mala suerte cuando un tiro de Dienst pegó en el travesaño. Un minuto después Méndez pasó a la posición de insider derecho e hizo un buen pase hacia el arco austriaco, donde el guardavallas ya estaba prácticamente vencido, pero no había jugadores uruguayos frente a la valla, de modo que el pase se perdió.

La situación cambió rápidamente y casi a cada minuto hubo oportunidades de anotar por ambos cuadros. A los 12 minutos el arquero uruguayo se lesionó levemente al chocar con el insider derecho austriaco Wagner, que trató de levantar la pelota por encima de Máspoli y golpeó a éste en la cadera. Sin embargo, un minuto después, Máspoli volvió a jugar.

Se notó que Schiaffino no estaba repartiendo el juego con su maestría acostumbrada. Parecía estar sufriendo los efectos de la lesión que tuvo en el partido con Hungría.

El equipo uruguayo parecía tratar de abrirse paso por el centro, en vez de aprovechar la notable velocidad de sus dos alas, sobre de Abaddie.

A los 15 minutos, Dienst tomó un pase de Wagner, simuló tirar al arco y luego corrió hacia la zona de penal perseguido por Carballo, quien lo derribó al empujarlo por detrás. El referee ordenó el tiro penal, que STOJASPAL convirtió con facilidad. Con este tanto, Austria se puso en ventaja de uno a cero.

El centroforward austriaco Dienst tuvo que abandonar el campo a los 20 minutos, por sufrir de calambres. En su ausencia, HOHBERG tomó la pelota en el centro de la cancha, corrió entre dos adversarios y disparó un tiro desde unos 20 metros de distancia, que tomó de sorpresa al arquero austriaco y metió la esférica por el ángulo derecho inferior, con lo que el score quedó empatado en un tanto.

8 minutos antes de que terminase el primer tiempo, Méndez inició un ataque tirando la pelota por encima de su cabeza y pasándola a la derecha a Schiaffino que había corrido hacia un espacio libre. Sin embargo, Schiaffino chocó con los backs austríacos, sufriendo una lesión leve que le obligó a abandonar la cancha. A los 39 minutos, Schiaffino volvió a jugar, pero todavía cojeaba.

Terminó el primer tiempo, hallándose empatados en un tanto, Uruguay y Austria.

El primer tiempo dio la pauta del juego. Ambos equipos tuvieron oportunidades de anotar más de un gol, pero la mala suerte los acompañó por igual. Los uruguayos parecieron más peligrosos, porque supieron hacer mejor uso de su notable velocidad, en tanto que los austríacos perdieron valioso tiempo con sus pases cortos. Pero en el centro de la cancha, los austríacos parecieron ligeramente superiores a los orientales.

Los austríacos estuvieron mucho mejor que en el partido del miércoles con Alemania, en el primer tiempo. El rápido centrohalf Kollman reforzó mucho la defensa. Otros jugadores buenos fueron el half Ocwirk, el back izquierdo Barschandt, que marcó bien al peligroso Abaddie, y los forwards Dienst, Stojaspal y Probst.

Aunque el Estadio estaba repleto, se notaba una extraña falta de ambiente de torneo mundial. Al parecer, el público había esperado un cotejo más determinado y no lo que resultó ser, esto es, una demostración de juego de fantasía en

(A la página 25, columna 1)

El crack internacional, ANDRES PRIETO URREJOLA, y crack también en el Club Español, de Barcelona, llegó inesperadamente a esta capital; pero nada más que a disfrutar de sus vacaciones. Esto, pese a lo que indica la foto, en donde se le vé acompañado de Jaime Ramírez y Carlos Weitz, puntero izquierdo, y gerente de Colo Colo, respectivamente. Prieto no puede venirse con los albos ni con nadie, sencillamente, porque "Español" no lo deja ni lo vende. Conversamos por teléfono con el crack que se formara en la Universidad Católica, y nos dijo: "Mi equipo quedó en libertad de descanso después de la jira a Roma. Aproveché para venir a mi país y saludar a mi familia. El 15 de agosto debo estar forzosamente en Barcelona. También les puedo decir que Paco Molina no tiene ninguna posibilidad de regresar a Chile. ¿La razón? Bueno, que Atlético Madrid no lo deja. Buenas noches, y gracias. Supimos también, porque así nos informó su padre, don Fernando Prieto Concha, que Andrés no está de novio. Andrés Prieto comió anoche con Francisco Platko, y con Jaime Ramírez.

Llorando salieron los campeones

ZURICH, 3.— (U. P.) — Austria derrotó por 3 a 1 al Uruguay, conquistando el tercer puesto en el torneo por la Copa del Mundo de 1954.

Al terminar el partido los organizadores del torneo entregaron medallas de bronce a los jugadores austríacos.

El resultado dió al traste con los pronósticos, pues los austríacos nunca fueron exigidos a fondo por los fatigados orientales. En realidad fue un partido fácil, jugando a veces a un ritmo de paseo.

Durante largos períodos la pelota no salió de la media cancha, en tanto que los jugadores se turnaban para demostrar sus habilidades.

Los austríacos estuvieron magníficos en la defensa y sus forwards fueron siempre peligrosos. Extendieron los ataques de un ala a la otra, mientras que los uruguayos intentaron una y otra vez de abrirse paso por el medio donde el centro half austríaco Kollmann demostró hallarse en magnífica forma.

Dos de los goles austríacos fueron fruto de errores de la defensa uruguaya. Al parecer sus jugadores no pudieron cambiar de tácticas sin la dirección de Schiaffino, pues éste aunque jugó, sólo fue una sombra de lo que es, debido a la lesión sufrida en el partido con Hungría.

El partido defraudó al público. Los dos equipos, después de perder los tan importantes cotejos de la semifinal parecían cuadros vencidos cuando entraron en la cancha.

Trataron de mantenerse a la altura de su reputación, pero el juego careció de calidad y como ambos cuadros eran casi parejos en la media cancha y tuvieron casi igual número de oportunidades, fue la mejor habilidad para anotar la que al final decidió el partido.

Los uruguayos se vieron en situación de inferioridad por la lesión sufrida por Schiaffino, y por el estado físico inferior de varios defensores. Máspoli, Martínez, Carballo y Cruz jugaron menos que en el partido con Hungría. La lesión de Schiaffino arrebató a la línea delantera su "cerebro dirigente".

En los primeros 30 minutos los austríacos tuvieron dificultad para inmovilizar a los uruguayos. Pero luego sus ataques se tornaron más y más peligrosos, y en las postrimerías del segundo tiempo Ocwirk, Gollman y Koller dominaron por completo el centro de la cancha, apoyando en forma eficaz a la línea delantera. De los forwards Koerner pareció el más peligroso en tanto que Stojaspal, luego de algunos brillantes gambeteos en el primer tiempo, pareció desinflarse.

La mayoría de los jugadores uruguayos lloraban cuando regresaron al vestuario después del partido. Casi ninguno hablaba.

Luis Troccoli declaró: "Debe haber sido la reacción del duro partido con Hungría que produjo esta actuación que ha sido por mucho la peor que hemos tenido en Suiza. Fue un partido lastimoso. De haber jugado como lo hicimos contra Escocia, Inglaterra o Hungría, hubiéramos derrotado a los austríacos por tres o cuatro goles".

El presidente de la Comisión Organizadora suiza, Ernst Thommen, vino al vestuario uruguayo para alentar a los jugadores a cada uno de los cuales regaló un reloj suizo.

Thommen pronunció un discurso breve para felicitar a los uruguayos por su "magnífica actuación" contra Hungría y recordarles que el fútbol tiene sus altibajos.

"Ustedes jugaron un partido maravillosamente bueno hoy [illegible] buenos perdedores. Eso vale tanto como una medalla".

El manager del seleccionado austríaco, Edi Fruehwirth, manifestó por su parte: "Nos sentimos felices de haber derrotado a un equipo que vino a Europa para ganar la Copa del Mundo por tercera vez y así retenerla para siempre. El tercer lugar en el torneo de la Copa del Mundo es lo mejor que haya logrado un equipo austríaco".

El manager adjunto del team declaró: "Los defensores uruguayos no marcaron a nuestros delanteros tan de cerca como los alemanes. Algunos de nuestros forwards no pueden desarrollar todo su juego cuando son muy marcados".

El capitán del equipo austríaco, Ernst Ocwirk declaró: "Ser derrotados por Alemania el miércoles y triunfar tres días después sobre Uruguay, detentor de la Copa del Mundo... esto es fútbol. Lamentamos haber defraudado a nuestros partidarios al perder en la semifinal, pero creemos que podemos considerarnos bastante felices con el tercer puesto".

El outsider derecho Robert Koerner dijo: "He jugado con mi club Rapid contra los ases uruguayos Abbadie, Hohberg, Schiaffino y Andrade en América del Sur y creo que son mucho mejores en su patria. Sin embargo ésto puede ser causado por el hecho de que los equipos europeos no logran su máxima potencia cuando se ven afectados por el clima sudamericano".

UNA ACTUACION PROGRESIVA fue la de Inglaterra en el Mundial de Fútbol. Debutó con un empate muy difícil ante Bélgica, y luego le ganó dos a cero a Suiza. Esta escena corresponde a este último encuentro. El puntero helvético Antenens, en maniobra espectacular, consigue despojar de la pelota al zaguero británico Staniforth. Ese triunfo permitió a Inglaterra pasar a los cuartos de finales donde cayó ante el empuje y la calidad superior de Uruguay, por cuatro a dos. Fue uno de los buenos encuentros del certamen y correspondió a la faena de mayor jerarquía del fútbol inglés. El león británico mostró las uñas ante la garra "charrúa"...

COPA del MUNDO

ZURICH, 3. — (UP). — Cuando los jugadores austríacos se dirigían a la cancha para su partido con Uruguay, seguían hablando de la información publicada por un diario de Viena en la que se acusaba a cuatro miembros del seleccionado de Austria de haber sido "comprados" para que perdiesen el partido del miércoles con Alemania.

Los jugadores y delegados austríacos calificaron la información de "horrible absurdo" amenazaron con tomar medidas contra los "propagadores de rumores".

—o—

ZURICH, 3.— (UP).— El periódico austríaco "Tiroler Nachrichten" publicó ayer una información en la que hacía la denuncia de que varios jugadores del equipo austríaco en el campeonato internacional de fútbol habían sido sobornados para que se dejaran ganar la semifinal de la Copa del Mundo por Alemania.

Según el diario, un acaudalado industrial alemán había ofrecido a los más destacados miembros del equipo austríaco "grandes sumas" si no se empleaban a fondo contra sus rivales en el partido mencionado.

Por si los lectores se resistían a aceptar la veracidad de su información, el periódico dijo también que había otra razón de la humillante derrota austríaca. Explicaba igualmente que muchos de los futbolistas derrotados están muy descontentos por el 8.853 de "30 años o más" impuesto por las autoridades futbolísticas de Austria para los traspasos de jugadores en el país. Así, pues, cuando estas autoridades confirmaron este límite de edad inmediatamente antes de la semifinal, los jugadores perdieron el partido deliberadamente como venganza, según el periódico.

—o—

El mal estado del tiempo agotó casi completamente los fondos del team brasileño, que emprendió ayer el viaje de regreso a su país. La delegación brasileña llegó a Zurich pocas horas antes de la partida de su avión, y pasó la mayor parte del tiempo, comprando regalos y recuerdos del viaje.

Pero, al aproximarse la hora de la partida, se anunció el aplazamiento de ésta, a causa de la copiosa lluvia. En vista de ello, los brasileños aprovecharon el tiempo de espera haciendo más compras en los establecimientos instalados en el aeropuerto.

COLO COLO COMPRA UNA SEDE SOCIAL

En la sede de Colo Colo se firmó anoche el contrato de venta respectivo, mediante el cual, el señor Ismael Edwards Matte traspasa al club albo su propiedad ubicada en calle Cienfuegos N.o 41. Colo Colo abonará por esta operación, la suma de $ 8.500.000, destinando ese inmueble a la construcción de una sede monumental.

SAN LUIS CON BATA, ES EL MEJOR PARTIDO DE LA DIVISION ASCENSO

Con 5 partidos a disputarse en Santiago, Quillota, Rancagua, Los Andes y Curicó, se inaugura esta tarde, oficialmente, el campeonato anual de la División de Ascenso de la Asociación Central.

El programa completo de esta jornada inicial es el siguiente:

Santiago National (Santiago) con La Cruz (Valparaíso), cancha Estadio Municipal de Ñuñoa, a las 15.15 horas; árbitro, Gabriel Piña; director de turno, Renato Mora; médico de turno, Dr. Vicente del Solar.

San Luis (Quillota) con Bata (Peñaflor), cancha Estadio de Quillota, a las 15.15 horas; árbitro, Segismundo Julio; director de turno, Raúl del Canto; médico de turno, Dr. Oscar Unda.

América (Rancagua) con Deportes Calera (Calera), cancha Estadio Rancagua, a las 15.15 horas; árbitro, Raúl Vásquez; director de turno, Flavio Valencia; médico de turno, Dr. Hugo Gálvez.

Transandino (Los Andes) con O'Higgins Braden (Rancagua), cancha Estadio Los Andes, a las 15 horas; árbitro, Alberto Badilla; director de turno, Gutenberg Rossel; médico de turno, Dr. Osvaldo Rojas.

Alianza (Curicó) con Universidad Técnica (Santiago), cancha Estadio Curicó, a las 15.15 horas; árbitro, Hugo Arredondo director de turno, Enrique Miranda; médico de turno, Dr. Raúl Vera.

El domingo próximo proseguirá el torneo, en su segunda fecha oficial, con el programa que señalamos a continuación: Santiago National con Universidad Técnica, La Cruz con San Luis, La Calera con Transandino, Thomas Bata con Alianza, y América con O'Higgins Braden.

Los "magiares", muy favoritos

PERO PUSKAS NO JUGARA...

BERNA, 3.— (U. P.) La final de la Copa del Mundo de 1954 se jugará mañana aquí entre Hungría y Alemania.

Los aficionados y delegados neutrales opinan que los húngaros se impondrán con facilidad a los alemanes, por pensar que el partido es "disparejo" por la enorme superioridad de Hungría, lo que hace que lo consideren de insuficientes méritos para ser una final del torneo mundial.

La clasificación de Alemania para esa final originó enconadas ataques al sistema de eliminación que permite que un equipo sea apabullado por otro del mismo grupo y luego enfrente a los mismos adversarios en la final.

Un dirigente declaró a la United Press: "Aunque Alemania ganase mañana yo seguiría considerando a los húngaros campeones del mundo. Han demostrado que constituyen el mejor seleccionado del mundo al derrotar a Brasil y Uruguay, y también a Alemania en un partido de eliminación. Sería una injusticia absurda que los alemanes triunfasen".

El 20 de junio Hungría venció a Alemania por 8 a 3 en un partido de octavos de final.

Pero los alemanes, que eliminaron a Turquía, Yugoeslavia y Austria del torneo, tienen sus partidarios. Muchos piensan que han merecido jugar en la final por su terrible capacidad de lucha, su cohesión como equipo y su entusiasmo por el juego. Otros afirman que es el equipo mejor entrenado del torneo, después del húngaro, lo que constituye un gran elogio para Sepp Herberger.

En Berna no hay nadie que quiera apostar contra los húngaros, que meses antes de iniciarse el torneo por la Copa del Mundo eran los favoritos para llegar a la final.

Hasta las últimas horas de esta tarde no se habían anunciado las alineaciones para mañana, pero es casi seguro que ellas serán como sigue:

ALEMANIA: Tuerk; Postpal y Hohlmeyer; Eckel, Liebrich y Mai; Rahn, Morlock, Otmar galter, Fritz Walter y Schaefer.

HUNGRIA: Grosics; Buzansky y Lantos; Bozsio, Lorant y Zakarías; Budai, Kocsis, Palotas, Hidegkuti y Csibor.

Los entendidos declaran esta noche que por su entusiasmo los alemanes pueden derrotar mañana a los húngaros, aunque agregan que eso es improbable.

Mucho dependerá de la velocidad con que el veterano Fritz Walter y sus compañeros de la línea delantera puedan abrirse paso en un ataque inicial. Un gol en los primeros minutos y una tenaz resistencia de la defensa podrían quizá repetir el triunfo de 2 a 0 de Alemania sobre Yugoeslavia en que los germanos marcaron un tanto y resistieron hasta pocos minutos antes de la terminación del partido para entonces lanzar un rápido ataque y hacer el gol del triunfo.

Ambos cuadros no se entrenaron mucho hoy. Los húngaros practicaron 30 minutos sin esforzarse y los alemanes se retiraron a "un lugar tranquilo", según Herberger, para escapar a las atenciones de los aficionados.

Gustav Sebes, manager del seleccionado húngaro, dijo a la United Press que el gran jugador Puskas se había ejercitado "satisfactoriamente" esta mañana, sin sentir los efectos de la rigidez que ayer le obligaron a someterse a masajes después de los ejercicios de calistenia.

Todas las entradas para los 67 mil asientos del Estadio Wankdorf han sido vendidas y se previno a los que no pudieron comprar entradas que se queden en sus casas. Se espera que unos 30 mil aficionados alemanes se encuentren presentes entre los espectadores. Para mañana por la tarde se anuncia que habrá tiempo fresco, con una brisa y cielo encapotado.

El árbitro será Bill Ling, de Gran Bretaña.

ARBITROS

Los árbitros designados hoy por la Asociación Santiago son los siguientes:

Walter Müller, Manuel Gallano y V. Aceloiza; Nacional 2, G. Boric; Nacional 3, S. Ponce; Nacional 4, V. Gamboa; Nacional 5, A. Cuevas; Nacional 6, M. Pérez; Escuela de Artes, F. Retamal y J. Castro; Cuarta Zona, Z. Escobar y H. Arce; Famae, J. Alister y A. Espinosa; Famae, N. Auad; Borgoño, J. Ibáñez; Nacional El Salto, J. Alegría; Nacional El Salto, F. Merino; San Ramón, L. Ayala y P. Molina; Ilarreborde, M. Castillo y R. Espinoza; Papelera, R. Gallano; Unión Pacífico, F. Bohn y G. Bohn; Unión Pacífico, R. Cofré y H. Carter; Mademsa, M. Banduc; Mademsa, B. Córdova; Valdebenito, R. Castro; Estadio Lo Sáez, R. Pineda y A. Ortiz; Sedylán, L. Figueroa, y Banfield Yungay, G. Vergara.

VARIAS.—

Puente Alto.— Cancha Papelera, C. Navarro; Escuela Matte, C. Pérez, y La Granja, O. Núñez.

San Miguel.— Cancha San Javier, E. García; Estadio Municipal, A. Lucero, y Luis Poblete, D. Beher.

Renca.— Cancha Estadio Municipal, V. Martínez; y Chiguayante, E. Aguilera.

P. Iribarnegaray.— Cancha Colliepeumo, H. Yáñez; Abrante, O. Fuentes.

Curacaví.— Cancha Estadio Municipal; L. Arias y C. Román.

COMO VAN

Con los resultados de ayer, la posición de los 14 equipos que intervienen en el campeonato profesional de fútbol, queda así:

1.os) Wanderers y Audax Italiano, con 14 puntos; 3.o) Universidad Católica, con 13; 4.o) Palestino, con 11; 5.os) Colo Colo y Ferrobadminton, con 10; 7.os) Universidad de Chile, Green Cross, Santiago Morning y Magallanes, con 8; 11.os) Unión Española y Everton, con 7; y 13.os) Rangers e Iberia, con 6 puntos.

CLUB BORGOÑO

El club Borgoño cita a sus jugadores de los tres equipos de fútbol para hoy a la hora de costumbre, en la cancha que esta institución posee.

U. Católica tiene méritos para ganar a Colo Colo

JUEGAN EN EL ESTADIO NACIONAL.— LA "U" Y SANTIAGO MORNING PROMETEN UN BUEN MATCH EN INDEPENDENCIA.— UNION RECIBE EN SU CANCHA A RANGERS.— MAGALLANES PUEDE HACER CAER AL INVICTO WANDERERS

El match que sostendrán esta tarde Colo Colo y Universidad Católica, en el Estadio Nacional se presenta como el de más interés.

Por una parte está la necesidad de los albos de ganar, pues, ha habido conmoción entre sus numerosos parciales, ante las sucesivas derrotas con Audax Italiano y Palestino. Todo esto dejó a Colo Colo a mal traer, aparte de que perdió posiciones en la tabla. Anuncia una verdadera renovación en sus filas, siendo más que probable que estén en la cancha Osvaldo Sáez y Antonio Valjalo, mediozagueros de experiencia, y que en temporadas anteriores fueron poco menos que puntales del cuadro campeón.

Sin embargo, por línea debe estar en el triunfo el voluntarioso conjunto de la Católica. Su campaña lo dice claramente. Sólo exhibe una derrota a manos de Magallanes, en la 4.a fecha. Antes y después de este contraste, ha sabido de victorias y de empates, que han conducido al cuadro de Livingstone, a un ventajoso 2.o puesto, a 1 punto escaso de Wanderers y Audax. Más que figuras brillantes o de gran precio, el conjunto colegial ha exhibido una acción vigorosa, resuelta, con hombres que saben jugar en el área y hacer goles, que es lo importante. Sus modificaciones han sido las menos, de tal manera que ha podido establecer homogeneidad, consistencia y una encomiable regularidad. Si de nuevo esta tarde luce estos atributos, que lo tienen casi en el tope de la tabla, quiere decir que los albos deberán jugar mucho y muy bien para doblegar a los estudiantes.

Así formarán:

COLO COLO: Escutti; Farías y Núñez; Peña, Sáez y Valjalo; Carrasco, Cremaschi, Robledo, Muñoz y Ramírez.

U. CATOLICA: Livingstone; Jara y Molina; Alvarez, Vásquez y Carvallo; Infante, Moro, Cisternas, Montuori y Panasci.

"U" CON SANTIAGO.— Después del 6-0 que propinó a Unión Española, el team "bohemio" aparece como favorito para el match que cumplirá esta tarde en Independencia, frente a la "U". Da la sensación que Luis Tirado ya encontró la fórmula precisa para que el cuadro marche con buen éxito. Los estudiantes serán dirigidos desde hoy en adelante, por el coach Jorge Ormos, que acaba de regresar de Europa.

UNION ESPAÑOLA CON RANGERS.— Los rojos presentarán como novedad en su compromiso de esta tarde, en Santa Laura, la presencia de Alejandro Mur, cotizado delantero argentino que hasta hace poco jugó en Colombia. Confían que desde hoy se producirá una reacción en el cuadro, lo que se demostrará con un triunfo amplio sobre los talquinos.

WANDERERS CON MAGALLANES.— Los porteños, invictos y punteros, esperan hoy tranquilos a la "Academia". El cuadro estará completo, pues, el obligado descanso por la suspensión causada por la lluvia, permitió que se recuperaran varios de sus cracks. Pedro Flores, internacional de Magallanes, vuelve al team albiceleste, en su puesto habitual de centro forward. Saldrá Arroqui, formando la ofensiva de Magallanes, con los siguientes jugadores: Valdés, Sclar, Flores, Barrionuevo y Soto.

BUENA EMBOLSADA.— Bien, especialmente en el segundo tiempo, donde entregó invicta su valla, estuvo ayer en Santa Laura, Carlos Espinoza arquero de Everton. Tuvo, a decir verdad, poco trabajo, pero las veces que fué requerido lo hicieron a fondo los ágiles de Iberia y siempre respondió. En el grabado se le ve recoger con seguridad, en "embolsada", un tiro de cerca de Dunevicher, piloto de la ofensiva catalana. Everton, al derrotar ayer a Iberia consiguió su segundo triunfo en el torneo.

Postergado tenis de Universidades

Debido al mal estado de las canchas hubo de ser postergado para la próxima semana el campeonato de tenis de las Universidades que debía haber empezado hoy.

Tres goles de Cid

CANCHA: Santa Laura.
PUBLICO: 6.424 personas.
RECAUDACION: $ 280.230.
ARBITROS: José Luis Silva, Angel Miqueles y Germán Díaz.

EVERTON (3 goles): Carlos Espinoza; Daniel Torres y Rogelio Lancano; Jorge Barraza, Salvador Biondi y Augusto Arenas; Fernando Hurtado, Elías Cid, René Meléndez, Pedro Ossandón y Gustavo Astorga.

IBERIA (2 goles): Luis Bonelli; Luis Lantadilla y Jorge Villablanca; Lorenzo Araya, Rubén Logan y Oscar Martínez; Manuel Salamanca, Enrique Sótelo, José Dunevicher, Hernán Pérez y José Egea.

GOLES

PRIMER TIEMPO.— A los 10' gol de **MARTINEZ**, con tiro de distancia y ante una falla de Espinoza, Iberia 1, Everton 0.

A los 44' gol de **PEREZ**, en acción individual, después de eludir a Barraza, luego a Biondi y, por último, al arquero Espinoza. Iberia 2, Everton 0.

A los 44 1|2', gol de **CID**, al aprovechar una movida al milímetro de Meléndez. Everton 1 Iberia 2.

SEGUNDO TIEMPO.— A los 6' gol de empate de **CID**, al ser movido desde su esquina por Hurtado. Everton 2 Iberia 2.

A los 23' Egea levanta un centro, salta Dunevicher y cabecea hacia una esquina. Vuela Espinoza y atrapa el balón cuando iba a entrar. Los jugadores de Iberia reclaman el gol, pero el árbitro, bien ubicado, no lo sanciona.

A los 24' gol de CID en contra-golpe a la anterior jugada. Se produce una tole-tole frente al pórtico de Bonelli. Chutea Astorga y la pelota rebota en Bonelli. Recoje Ossandón y dispara. Lantadilla, al atajar, cae y la pelota le dá en el brazo. Los de Everton reclaman el penal, pero el árbitro lo niega. Surge desde atrás CID y con tirazo arrastrado al lado derecho, bate por tercera vez a Bonelli y otorga el segundo triunfo en el campeonato a los viñamarinos, cinco fechas seguidas sin ganar.

CARGA A FONDO DE IBERIA.— Fué en el primer tiempo de su match de ayer con Everton y que perdió por 2 a 3 la oncena "catalana", donde Iberia estuvo mejor. Sus cargas a la valla viñamarina fueron sucesivas y de gran consistencia, poniendo en duros aprietos a la defensa extrema visitante. En la foto, una prueba palpable de este cariz en las acciones iniciales. Ha conectado un centro Egea y se han lanzado como trombas a recogerlo, Salamanca, que ha rodado, provocando a su vez la caída de Espinoza, y Dunevicher (N.o 9). Cerca del poste izquierdo Barraza (N.o 4) y también en el suelo el viñamarino Torres. Esta jugada no tuvo ulteriores consecuencias

Derrotaron a Zatopek

VIENA, 3.— (UP).— La radio de Praga informó esta noche que el famoso atleta checoeslovaco Emil Zatopek fue derrotado en la prueba de 10.000 metros durante un torneo atlético celebrado hoy en Budapest, entre conjuntos de Checoeslovaquia y Hungría.

El vencedor del campeón mundial fue el campeón húngaro Kovacs, quien hizo el recorrido en 29.9,8.

Ahora el "colista" es Iberia: fue vencido 3-2 por Everton

SONO EL SILBATO del árbitro José Luis Silva que ponía término a la brega, y un corpulento señor, muy cercano a nosotros, se puso de pie, como movido por un rayo. Agitó los brazos y despotricó algo en catalán que, afortunadamente, no le entendimos, a juzgar por su euforia. Luego, sorprendido de nuestra extrañeza y frialdad, se creyó en la obligación de traducir lo que había dicho. Y lo hizo. "Lo digo yo ¡rediez!, y lo sostengo: ¡Si todos los partidos se definieran en el primer tiempo, Iberia los ganaba todos...! Pero tiene cada director técnico y cada jugador...! El adversario ve sus puntos débiles en la primera etapa, toma sus precauciones en la segunda, y el Iberia desaparece del campo..."

Y la verdad, visto lo que sucedió ayer entre Everton e Iberia en el lance preliminar de Santa Laura, que el citado señor decía lo justo.

Iberia realizó un primer tiempo de alcurnia, dominó a su antojo el campo, hizo muchas veces el virtuoso y el "Manolete" con el rival, pero entró casi a desaparecer de la cancha en la etapa decisiva. ¿A qué se debió? A muchos factores. En primer lugar, a que la línea media de Everton jugó mal en la fracción inicial, se dedicó más a la defensa y no apoyó a la delantera. En segundo lugar a que Biondi, demasiado preocupado de Dunevicher, se dejó arrastrar por éste a su propio campo, descuidó el centro de la cancha y obligó a un retroceso general de las líneas de contención y apoyo. Y en tercer lugar, a que Sotelo se expidió muy bien como nexo de la ofensiva catalana en el primer tiempo, pero luego, en el segundo, se agotó, jugó parado y fue punto nulo en la delantera. Por último, completó este panorama de desastre para los anulgrana, que se adjudicaron el primer tiempo por 2 a 1, el hecho de que en la etapa complementaria nadie cuidara a nadie, y casi todos jugaran por su cuenta, salvo Logán, que siempre estuvo atento y vigilante sobre Meléndez. En Everton, ocurrió todo lo contrario. Se ordenó a Arenas inmovilizar a Sotelo y a Biondi hacer otro tanto con Egea, el más efectivo elemento en la vanguardia de Iberia, y este elenco se desmoronó. Gastó energías inútilmente. Y no pudo evitar el ser superado por su antagonista, ni tampoco el quedar de colista.

Este segundo triunfo de Everton en el torneo, después de cinco fechas seguidas sin saborear un triunfo, fue merecido. Soportó impertérrito la avalancha "catalana" en la primera fracción, luego corrigió sus defectos en la segunda, y fue dueño de la situación.

El partido, accionando ambos elencos a la expectativa y al contragolpe, fue una confrontación de estrellones y de continuos sobresaltos para ambas vallas. Se jugó en muchísimos pasajes con recargada vehemencia, y hasta recio, pero fue un encuentro interesante por el intensivo trajinar de ambas oncenas. Y ganó el que supo reservar mejores fuerzas y reaccionar con mayor positivismo en los últimos instantes. Un triunfo estimulante para el que fuera campeón en 1952 y que en este torneo sólo había conseguido una victoria sobre Rangers en la cuarta fecha.

SECCION CADETES

La Sección Cadetes ha fijado para hoy los siguientes partidos oficiales:

Magallanes con Ferrobadminton. Cancha Ferroviarios N.o 2.— 9.30: primera infantil; 10.25: juvenil, y 11.30, especial.

Santiago Morning con Green Cross.— Estadio Municipal de Ñuñoa.— 9.30: primera; 10.25: juvenil, y 11.30 horas: especial.

Unión Española con Everton.— Estadio Santa Laura.— 9.30: primera; 10.25: juvenil, y 11.30 horas: especial.

Iberia con Audax Italiano.— Estadio Nacional, cancha 4.— 9.30: primera; 10.25: juvenil, y 11.30 horas: especial.

Universida Católica con Palestino.— Cancha Yarur.

Colo Colo con Santiago Wanderers.— Cancha Colo Colo.— 9.30 primera; 10.25: juvenil, y 11.30 horas: especial.

Magallanes con Iberia (amistoso). Estadio Nacional, Cancha 3.— 9.45 horas: tercera infantil, y 11 horas: segunda infantil.

Colo Colo con Audax Italiano (amistoso).— Estadio Nacional, cancha 5.— 10 horas: segunda infantil.

Impedirán entrada al Estadio con botellas

Hemos sido informados que la Administración del Estadio Nacional impedirá, por medio de la fuerza de Carabineros, la entrada al recinto de este campo deportivo a toda persona que lleve consigo botellas de cualquier bebida, a fin de evitar desmanes u otras manifestaciones desagradables que pueden surgir provocadas por el mismo entusiasmo del espectáculo.

CLUB "PEDRO MONTT" CELEBRA ANIVERSARIO

Su 8.o aniversario celebra hoy el Deportivo Pedro Montt de la Población Yarur, con un programa interno de rayuela que comenzará a las 15 horas, en disputa de varios premios que fueron donados por entusiastas colaboradores de la institución. Por la noche la directiva ofrecerá un banquete en su local de San Dionisio 2515. La actual mesa directiva está integrada por las siguientes personas: presidente, señor Mauricio Yáñez; vicepresidente, señor Germán Trigo; secretario, señor Arturo del Pino; prosecretario, señor Miguel Ríos; tesorero, señor Antonio Cristi; protesorero, señor Miguel Gárate; directores, señores Carlos González, Humberto Aceituno, Hipólito Figueroa, y capitán, Luis Celis.

A FIRMAS IMPORTANTES DEL PAIS

Deseamos vincularnos a firma importante de la República de Chile, con organización de ventas y que pueda nombrar subagentes en ciudades del interior, para ofrecer la distribución en base a un "Royalty" de un renglón de enorme aceptación en la República Argentina y consagrado en toda Europa y Estados Unidos. En breve viajará a Santiago persona autorizada para convenir en base a "Royalty" o mediante venta derechos y matrices para la fabricación de un equipo de vibromasajes de positivos resultados y gran demanda, especialmente en la mujer. Se trata de ofrecimiento serio pudiendo demostrar con cifras gran venta y extraordinarias posibilidades.

Escribir a Sr. Deniel — Hotel Carrera (Santiago)

Secretaria Taquígrafa
NECESITA
COLEGIO DE ENFERMERAS
Mayores antecedentes escribir a
CASILLA 3860 — SANTIAGO

Carmen Nueve
CERAMICA-PORCELANA DE LOTA
LAMPARAS-OBJETOS PARA REGALOS
CARMEN Nº 9

ABRIGOS
Comprando directamente en la Fábrica de Confecciones finas para caballeros, en
250 - ARTURO PRAT - 250
Ud. ECONOMIZARA MUCHO

OFERTAS DEL DIA

MUEBLES
ROPERO tres cuerpos, estilo "Normando". Sólido, nuevo, oportunidad .. .... $ 15.000
LIVING "Reina Ana", tres piezas, fundas lino floreado. Cojines y respaldares en plumas. Ocasión .... $ 15.000
SILLONES confortables, tapizados lino floreado. Perfecto estado, c/u. ..... $ 4.500
SILLAS comedor, tapiz brocato café. Nuevas. Oportunidad ..... $ 1.100
TOILETTES "Normando". Nuevos ... ... $ 3.000

RADIOS
RECEPTOR "AIR-LINE", cinco tubos, gabinete bakelita. Como nueva ..... $ 6.300
RADIO-ELECTROLA RCA. Victor. Pick-up 10 a 12 discos. 8 tubos. 2 ondas. Parlante imán permanente. Espléndida sonoridad. Mueble fina terminación. Ocasión ... $ 45.000
TOCADISCOS "Philco", dos velocidades. Gabinete bakelita. Ocasión . ... $ 7.500
MUEBLE tocadiscos "TELEFUNKEN". Corriente universal. Gabinete para discos, iluminado. Oportunidad ..... $ 12.000

LAMPARAS
LUCES indirectas, pie bronce tallado. Estilo francés. Cuatro luces. Nuevas. ... .. $ 6.800
LAMPARAS "BELGAS", 4 luces. Plaquetas fino cristal tallado. Nuevas ... .. $ 3.220
LAMPARAS brazos cristal retorcido, cinco luces. Verdadero regalo. Ocasión. $ 1.600
LAMPARAS estilo Victoriano, 3 luces, tulipas opalinas. Bronce natural. Nuevas ..... $ 8.120
PLAFFONIER, cristal y cromado. Nuevos ..... $ 464

COCINAS
CRAWOR, eléctrica, 4 platos, gran horno. Material importado, Enlozada, nueva ..... $ 23.594
"JUNKER", alemana, 4 platos, perfecto estado y funcionamiento garantizado. Esmaltada. Con calienta platos ... ... $ 9.000

BAZAR
JUEGOS coperia, cristal tallado. 76 piezas. Nuevos $ 10.640
LOZA floreada, 62 piezas. Plete oro muy fino. Nuevo .... $ 13.300
SERVICIO para torta. Plata alemana, 13 piezas, con estuche. Nuevo ..... $ 1.500
LICORERA cristal tallado, con bandeja espejo. Nueva ..... $ [illegible]
PLATO mural, Hong-Kong. Antiguo ..... $ 2.140
FLORERO cristal satinado, imitación francés. Desde .... $ [illegible]

VARIOS
COLCHONES "IMPLATEX" de una y media plaza. Nuevos ... ... $ 16.000
MAQUINAS escribir "SMITH & BROS. .... $ 9.000
THERMO eléctrico "LIBERTY", U.S.A. Capacidad cien litros. Garantizado. Esmaltado blanco. Como nuevo .... $ 12.000
BALANZA "TRIUNFO", material importado. Capacidad 15 Kgs. ... ... $ 20.000
MAQUINA para jugos "OSTERIZER". Norteamericana. Corriente universal. Ocasión ..... $ 12.000
Aspiradora "ELECTRO-LUX", sueca. Corriente universal. Funcionamiento perfecto. Con todos sus accesorios. Ocasión .... $ 7.500
CUNA transformable en silla. Totalmente plegable. Con colchoneta ad-hoc. Nueva .... $ 1.400
ALFOMBRA importada, cuatro metros por 6 1/2. Ocasión ... . $ 14.000

MUEBLES FINOS EN PINO
COMODAS, cuatro cajones. Diferentes estilos. Desde ... . $ 6.800
BUFFET, tres cuerpos. "SUR" ... ... $ 10.640
SILLAS "WINDSOR". $ 2.204
SILLONCITOS confortables, con asiento en totora. Cada uno a ..... $ 3.450
MESA extensión, plegable. "RUSTICO". Para doce personas ..... $ 11.250
MARQUESAS "PROVENZAL", de una plaza .. ... $ 5.115

ECONOMIA Y CALIDAD CASA NINOVE
CREDITOS CONVENCIONALES MODERADOS
AHORA EN HUERFANOS 740 (Frente al Rex) Teléfono 32065
SABADOS ABIERTO

Chile NUNCA ha dispuesto de una obra de consulta como el
ANUARIO LA NACION 1954
Rol de la Industria
Transportes
Economía
Historia
Geografía
Previsión Social
Educación
Agricultura
Rol de Sociedades Anónimas
Rol de Cámaras de Comercio
RESERVE SU EJEMPLAR
NOMBRE .....
DIRECCION .....
LOCALIDAD .....
RECORTE ESTE CUPON Y ENVIELO A LA EMPRESA PERIODISTICA "LA NACION" S. A. — CASILLA 81-D SANTIAGO

ULTIMOS SITIOS
LOTEO SAN FRANCISCO
PARADERO 27 GRAN AVENIDA
El más comercial de los sectores
Adquiera SU SITIO con Facilidades de Pago
Richard Donoso y Cía. Ltda.
MONEDA 634 — FONOS 81414 - 81122

TRADICIONAL LIQUIDACION
10 o/o DE REBAJA A TODA MERCADERIA, DESDE EL DIA 5 AL DIA 20 INCLUSIVE.
CAMISERIA BARCELONA
Puente N.o 593 esquina Santo Domingo
PRECIOS FIJOS

LA PRESENCIA DE CLIMENT como eje medio, dejando a Ledesma para cubrirle las espaldas, dió mucha celeridad y penetración al ataque de Ferro. Por las situaciones de peligro que creó ese quinteto en la valla de Jaime, bien pudo ser más amplio el triunfo del team ferrocarrilero, superior en todo aspecto de la lucha. De izquierda a derecha, de pie, aparecen: Carmona, Díaz, Climent, Huerta, Coloma y Ledesma. Agachados: D'Angelo, Lamas, Lorca, Fochi y Alvarez.

FERRO LE GANO DOS A CERO A UN GREEN CROSS QUE ES UNA SOMBRA DEL TEAM DE LAS PRIMERAS FECHAS

LA TABLA no siempre es lógica, porque no revela fielmente cual ha sido la trayectoria de un cuadro. Tomemos el caso de Ferrobadminton y Green Cross. Ayer, ambos se encontraron en la cancha de Santa Laura, portando cada cual igual bagaje de puntos: 8 en nueve fechas. Y tras lo visto en los noventa minutos de juego, ganando Ferro dos a cero, no quedó más remedio que admitir que esa paridad de puntos no hacía justicia al vencedor. Ni por lo que habían hecho con antelación al match y menos por lo ocurrido en el campo. Conforme a lo que mostró cada cuadro, no cabe una comprensión lógica en eso de que hayan llegado a medirse en paridad de puntos.

Algo extraño, difícil de precisar, ocurre en Green Cross. Quien escribe tuvo oportunidad de ver a ese conjunto en las primeras jornadas del torneo. Fue cuando dividió honores con equipos de la jerarquía de Audax y Universidad Católica, cuando le ganó a Colo Colo. Y entre este Green Cross de ayer y el de entonces, existe una diferencia abismante. Aquel era un conjunto bien armado, de valores muy solventes. El que cayó ante Ferro no mostró nada. Como equipo, su labor fue pobre, destacando unos dos o tres valores individuales positivos. En tren de hacer nombres, mencionemos a Jaime, Gobbo y Sandoval. Nada más, porque hombres de la talla de Moreno y Ferrari fracasaron vistosamente. En forma global, es una sombra del team de las primeras fechas del torneo.

Ferro jugó a ratos. No fue mucho, claro. Pero lo suficiente para sentar superioridad evidente en el juego y en las cifras. Estas pudieron ser más altas a poco que la delantera ferrocarrilera hubiese tenido un poco de más suerte. Revisando los apuntes surgen varias ocasiones en que la valla de Jaime se libró de manera providencial, pero en otras, fue el propio arquero quien se interpuso como barrera infranqueable. En el primer tiempo, un tiro de Lamas, de muy cerca, lo sacó hacia un costado. Poco después, el mismo Lamas erró por un pelo un cabezazo en una zambullida espectacular, cuando Jaime no tenía nada que hacer. Y a Lorca le ocurrió algo muy similar en el segundo período, al paso que Jaime se lució al contener un "balazo" de Fochi, en lucida jugada personal del insider.

Fochi fue el valor más alto que tuvo el partido. Hábil en el manejo de la pelota, su demarcación fue un problema permanente para la defensa de Green Cross. Y cada vez que jugó la pelota en el área, creó situaciones de angustia. Es un insider muy completo, con singular sentido del fútbol. Fue una lástima para las posibilidades de Ferro, que los punteros D'Angelo y Alvarez, se mostraran remisos y demoraran el juego. Porque el tercero central tuvo momentos muy felices cuando Lamas y Lorca armonizaron con Fochi. Allí estuvo lo mejor del match, su porcentaje más amplio de calidad. Ya por ese solo factor, el once ferrocarrilero se hizo ampliamente acreedor al triunfo.

De lo anterior se desprende un hecho natural: la defensa de fuerza. Y dentro de ella, Gobbo Green Cross tuvo que hacer la fue un baluarte muy firme y terco, bien respaldado por la valentía de Jaime. Más adelante, Sandoval se prodigó mucho y merced a sus oficios, pudo Green Cross emparejar la lucha en la primera parte de la etapa final. Y es posible que haya dominado. Pero fue el suyo un dominio estéril porque el quinteto de la vanguardia no logró armonizar.

Careció de envergadura esa delantera, haciendo fútbol enredado, sin consistencia, absolutamente inefectivo. Lo que más llamó la atención fue el declive en tobogán de Moreno y Ferrari. Aquel no tuvo la guapeza de antes y anduvo muy desacertado en el pase. Ferrari, como insider primero, no pudo nunca substraerse a la marcación de Climent, convertido en un puntal del ganador. Y más tarde, vuelto a su puesto de centro forward exhibió muchas vacilaciones, llegando a malograr situaciones en las que no hace mucho era un exponente muy calificado.

LA VARIANTE QUE TUVO la línea media de Ferrobadminton mostró a Ledesma muy seguro en la defensa, constituyendo a menudo un dique de contención para los escasos y débiles intentos del deshilvanado ataque de Green Cross. Aquí se ve al mediozaguero aurinegro completando la acción de su compañero Carmona, frente a una jugada de Moreno. El insider "pije" se vió flojo y desafortunado en medio de un equipo que nunca logró afirmarse. Fue un match que no agradó porque sin prodigarse, Ferro obtuvo un triunfo cómodo.

Dentro de este panorama el partido no podía ser bueno. Ni tampoco atrayente. Faltó alternativa, juego más variado. Ferro jugó siempre cómodo, como dando a entender que no podía perder. Y Green hizo muy poco por desvirtuarlo. No aportó nada al espectáculo, y desde ese ángulo puede justificarse la rechifla del público al término de ambos períodos. Pero el ganador no fue culpable de esa opacidad en la lucha. Hizo lo que le exigió el rival y nada más. Vale decir, lo suficiente para alzarse como un vencedor legítimo.

ALVAREZ Y LORCA, UN GOL CADA UNO

CANCHA: Estadio Santa Laura.
PUBLICO: 6.424 personas.
RECAUDACION: $ 280.230.
ARBITRO: Carlos Robles.
FERROBADMINTON.— Coloma Carmona y Huerta; Díaz, Climent y Ledesma; D'Angelo, Lamas, Lorca, Fochi y Alvarez.
CREEN CROSS.— Jaime, Gobbo y Machuca; Salinas, Sandoval y Carrasco; Acuña, Moreno, Gutiérrez, Ferrari y Contreras.
PRIMER TIEMPO.— Alvarez puso en ventaja a Ferro al cumplirse 23'. En hábil maniobra, Fochi descolocó a los defensores de Green Cross, y cruzó hacia el costado izquierdo, donde estaban Alvarez y Lorca. Recogió aquél y de cerca batió al arquero Jaime. Al parecer la defensa de la cruz verde creyó que se cobraría off-side.
SEGUNDO TIEMPO.— Sobre los 37' Lorca extructuró el score de dos a cero. Avanzó Fochi, animador del ataque ferrocarrilero, dió a Lamas que apoyó a Lorca; el piloto devolvió para el insider que entonces colocó un nuevo pase adelantado; entró Lorca y de izquierda, con un lanzamiento potente, venció la resistencia de Jaime.

FUTBOL POPULAR EN LAS SIETE CANCHAS DEL ESTADIO ALONSO

TORNEO "FUTUROS CRACKS", LIGA AMATEUR ESPAÑOLA Y ASOCIACION QUINTA NORMAL

El torneo de "Futuros Cracks" y la competencia de la Liga Amateur Española, continuarán desarrollándose hoy en las canchas Alonso con un total de 24 partidos, de acuerdo con el siguiente programa:

CANCHA N.o 1.— 10,40 y 11,40 horas, Competencia de la Liga Amateur Española.

CANCHA N.o 2.— 9.45 horas, Diablos Buenos con Italo Chileno, terceros infantiles; 10.45 horas, El Clásico con Diablos Buenos, primeros infantiles, y 11.15 horas, Juventud Ecuador con Juventud Abtao, equipos juveniles. Turno, Enrique Cañas Flores.

CANCHA N.o 3.— 10.40 y 11.40 horas, Competencia de la Liga Amateur Española.

CANCHA N.o 4.— 10.40 y 11.40 horas, Competencia de la Liga Amateur Española.

CANCHA N.o 5.— 9.45 horas, Pobl. Zelada con César Figueroa, primeros infantiles; 10,45 horas, Unión Brasil con Los Flamencos, primeros infantiles y 11.15 horas, Los Flamencos con Unión Brasil, equipos juveniles. Turno, Alonso e Hijos.

CANCHA N.o 6.— 9.45 horas, Alonso e Hijos con Italo Chileno, primeros infantiles; 10.15 horas, Diablos Buenos con César Figueroa, equipos juveniles, y 11.15 horas, Pobl. Zelada con Los Leones, equipos juveniles. Turno, Juventud Ecuador.

CANCHA N.o 7.— 9,45, 10,45 y 11,45 horas, Campeonato Interno del Liceo Nocturno "Federico Hansen". Además en la mañana de hoy se desarrollará un programa de entrega de premios de la Sección Infantil de la Asoc. de Fútbol Cuarta Comuna, la que llevará a efecto con un festival de fútbol que consta de los siguientes partidos:

CANCHA CUARTA COMUNA N.o 2.— (Bdo. O'Higgins 4780).— 10.15 y 11.15 horas: Programa de celebración del 12.o Aniversario del Club Juventud Atlético Innovación que ha fijado encuentros entre "Solteros" con "Casados".

CANCHA CUARTA COMUNA N.o 3.— (Bdo. O'Higgins 4780).— 9.30 horas: Javiera Carrera Pobl. Delicias, terceros infantiles; árbitro, señor Luis Cataldo; 10.30 horas: Pobl. Igualdad con Javiera Carrera, primeros infantiles; árbitro, señor Italio Coppa; 11.30 horas, Pobl. Delicias con Santiago Juniors, primeros infantiles; árbitro señor Emilio Cantillana, y 12.30 horas, entrega de premios de las competencias efectuadas en 1953.

EN LA TARDE

Partidos amistosos y de la competencia oficial de la Asociación de Fútbol de Quinta Normal, se efectuarán esta tarde, también en la cancha Alonso:

CANCHA N.o 1.— 13.30, 14.30 y 15.30 horas: Escuela Experimental con Deportivo Academia, tres equipos por la Competencia de la Asoc. Quinta Normal. Turno, Deportivo Ecuador.

CANCHA N.o 3.— 13.30, 14.30 y 15.30 horas: Racing Club con Sotomayor, tres elencos por el Torneo de la Asoc. Quinta Normal. Turno, Textil Lourdes.

CANCHA N.o 4.— 14,30, 15.30 y 16.30 horas: Pobl. Zelada con Enrique Cañas Flores, tres equipos en partidos amistosos.

CANCHA N.o 5.— 14.30, 15.30 y 16.30 horas: Ocupada por el Club Unión Constantino con tres equipos en partidos amistosos.

CANCHA N.o 6.— 14.30, 15.30 y 16.30 horas: Blanco Garcés con Unión Brasil, tres equipos en partidos amistosos.

CANCHA CUARTA COMUNA N.o 2.— (Bernardo O'Higgins 4780).— 14.30, 15.30 y 16.30 horas: Ocupada por el Club Martín Rivas que actuará con sus tres equipos en disputa de premios.

CANCHA CUARTA COMUNA N.o 3.— (Bernardo O'Higgins 4780).— 14.30 horas: Unión Alpatacal con Cinco de Abril, terceros equipos; 15.30 horas: Cinco de Abril con Unión Alpatacal, segundos equipos. Disputan Trofeo; 16.30 horas, Unión Alpatacal con Cinco de Abril, primeros equipos. Disputan un valioso trofeo. Arbitro, señor Javier Salas.

INESPERADO TRIUNFO...

(DE LA PAGINA 27)

la misma cancha casi todo el tiempo.

Los dos goles fueron muy poco aplaudidos.

Medio minuto antes de reanudarse el partido, Schiaffino entró a la cancha. Todavía cojeaba ligeramente y se notaba que la lesión entorpecía su movilidad. Andrade fue saludado con grandes aplausos y aclamaciones cuando reapareció.

A los 5 minutos hubo un entrevero frente al arco de Austria. Schiaffino tomó la pelota, esquivó a los austríacos y disparó al arco, pero Schmied logró empujar la pelota por encima del travesaño para conceder corner.

Un minuto después, Méndez golpeó a Schmied en la cabeza cuando el arquero se arrojó a sus pies. Schmied tuvo que ser atendido durante medio minuto, al cabo del cual volvió a jugar.

A los 14 minutos, Probst, que había pasado a la posición de insider izquierdo, hizo un pase al centro, donde Ocwirk trató de parar la pelota pero sin lograrlo. La pelota llegó donde estaba **KOERNER** quien despidió un potente tiro con el pie derecho. Cruz trató de atajar con la cabeza, pero sólo consiguió meter la pelota en su red.

Los austríacos estaban jugando muy bien, destacándose sobre todo el half izquierdo Koller. Cada vez que se encontró con Schiaffino se impuso. Después que Austria hizo el segundo gol, Carballo y Martínez fueron prevenidos por el referee por los fouls que estaban cometiendo.

El público comenzó a aplaudir y a alentar a los austríacos. A los 18 minutos se produjo una excelente combinación de Abaddie a Méndez, de éste a Honberg y a Schiaffino quien, finalmente, pasó la pelota a Borges, pero este tiró desviado.

Los austríacos se mostraban muy peligrosos, pero los uruguayos no cedían. Stojaspal pasó a la posición de puntero izquierdo por hallarse cansado, y Probst ocupó la de insider izquierdo.

A los 34 minutos, **OCWIRK**, que estaba haciendo un gran partido, realizó otro de sus habituales avances hacia la línea delantera. Tomó la pelota a unos 20 metros del arco esquivó a un adversario y despidió con fuerza un tiro bajo que penetró en la red. Máspoli fue tomado, evidentemente, de sorpresa y no hizo esfuerzo alguno por atajar la pelota. Disgustado por lo ocurrido, Máspoli se golpeó con las manos las piernas.

Austria se había colocado 3 a 1.

Los austríacos se dedicaron, entonces, a la defensa. Los backs se repliegaron sobre la línea de defensa, con lo que estropearon todas las tentativas uruguayas de anotar. Seis minutos antes de que terminase el partido, Ocwirk ejecutó un tiro libre después que Carballo cayó sobre Dienst, y Máspoli tuvo que saltar muy alto para atajar la esférica con la punta de los dedos.

En los últimos minutos de juego, los austríacos se mantuvieron en su propio campo, mientras los uruguayos utilizaban a Santamaría en la línea delantera. El equipo uruguayo mostraba señales de cansancio cuando sonó el silbato para poner fin al partido.

Un nombre que indica el carácter

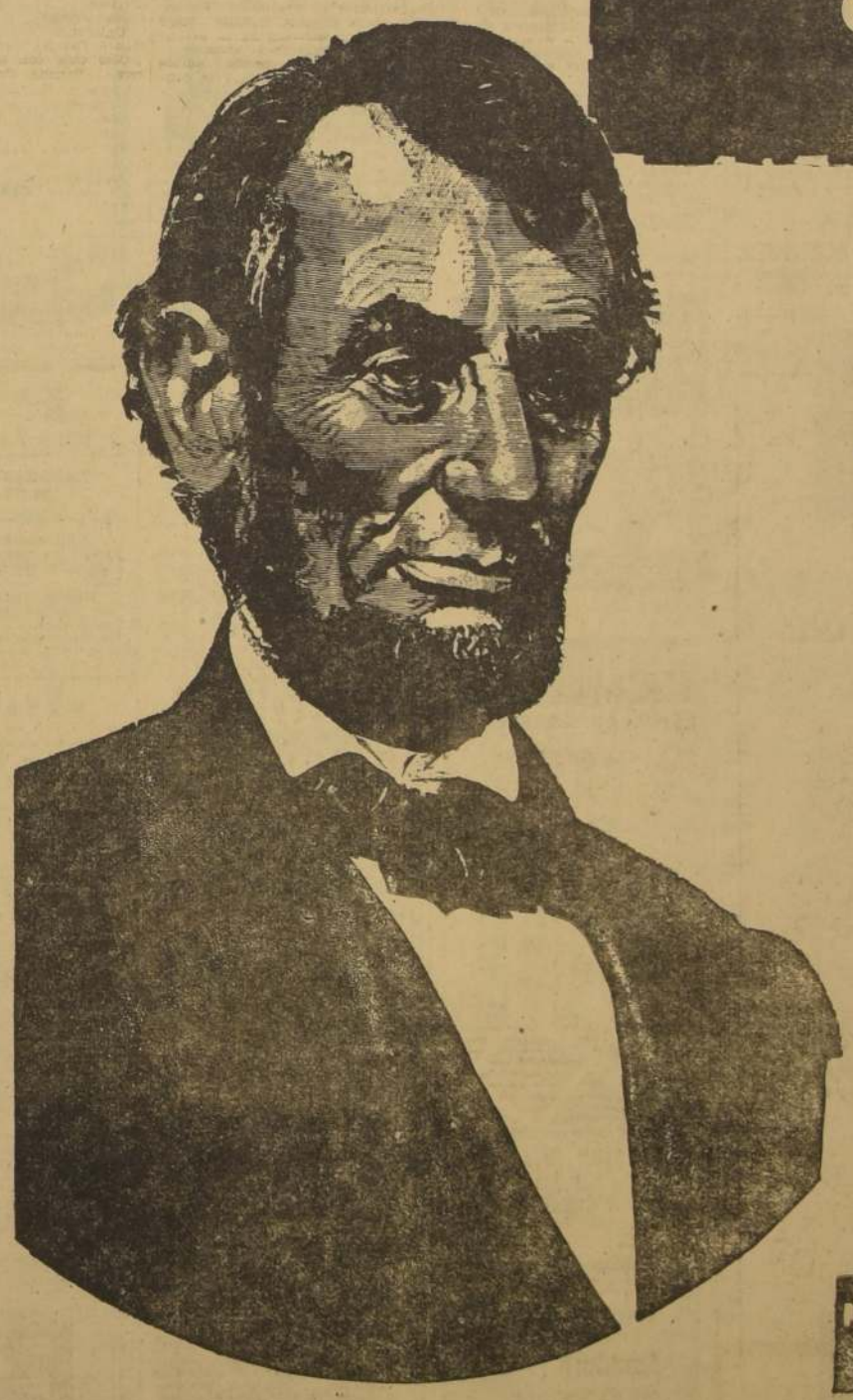

NATIONAL SCHOOLS pone al alcance de la juventud estudiosa de Chile, sus diversos cursos industriales que han de permitirle el logro de tales ideales.

El nombre de Lincoln simboliza el carácter, el esfuerzo y la voluntad puestos al servicio de una gran causa de la humanidad.

En él han de inspirarse las nuevas generaciones que aspiran a su propio perfeccionamiento y a la grandeza de sus pueblos.

NATIONAL SCHOOLS
NATIONAL SCHOOLS de los Angeles, California U.S.A.
Sucursal en Chile: AHUMADA 131 OF. 305/7 SANTIAGO

"LA NACION"

GRAWOR M.R.

LA ESTUFA A PARAFINA excepcional

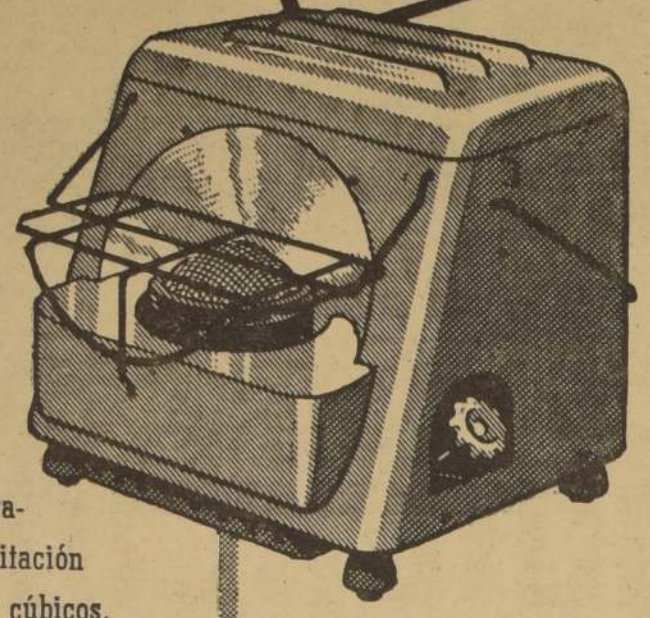

CLARIN

En 3 minutos calefacciona agradablemente una habitación de 100 metros cúbicos, sin dar olor ni humo.

Consume 1 litro de parafina en 5 horas

- hermosa presentación
- gran rendimiento
- muy portátil
- fácil de encender
- gran radiación

VEALA Y ADQUIERALA EN LAS MEJORES CASAS DEL RAMO

FABRICADAS POR MAX FREESE S. A. C. SANTIAGO

ALVARO PUGA 2422 (por Pedro de Valdivia, altura 32000) — TELEFONOS 44337 — CASILLA 3424

HOSPITAL SALVADOR NECESITA 2 JARDINEROS $ 6.990.— MENSUALES

PARCELAS PINOS

Vendo últimas parcelas a 30 Kms. de Constitución. Plantas de 1 año. $ 70.00 la hectárea.

FACILIDADES — CONTADO $ 10.000.—

SALDO A 4 AÑOS

Tratar: Teléfono 67086

FABRICA JERSEY DE LANA FINA Liso, Listado y Jaspeado SAN DIEGO 1430

CURANTO.- Temporada de Mariscos "MERVILLES" BLANCO ENCALADA 2116

REPUBLICA DE CHILE
Ministerio de Defensa Nacional
Subsecretaría de Guerra

CITACION

En la Oficina de Partes del Ministerio de Defensa Nacional, Subsecretaría de Guerra, se necesita al señor José H. Fernández Pérez, para que tome conocimiento del expediente N.o 8498.

SANTIAGO, 1.o de julio de 1954.

ORLANDO LAZO SALAMANCA
Jefe de Sección y Oficial de Partes

SASTRERIA JUAN JOSE JARA HECHURAS FINAS: $ 2.500.— UN CORTE ESPECIAL PARA CADA CUERPO. Se reciben compostures 21 DE MAYO 617 2.o PISO, LOCAL N.o 7 FONO 38381

REGALOS PRACTICOS Para mes de Santos:
Sweater .. .. .. $ 300.—
Chalecos .. .. .. 380.—
Firpo para damas . 440.—
Saldos de tejidos, telas de lana con grandes rebajas.
UNIVERSAL TEXTIL LTDA.
Irarrázaval 440 (FRENTE AL TEATRO ANDES)

LOS MEJORES NEUMATICOS DEL MUNDO

** STERLING **

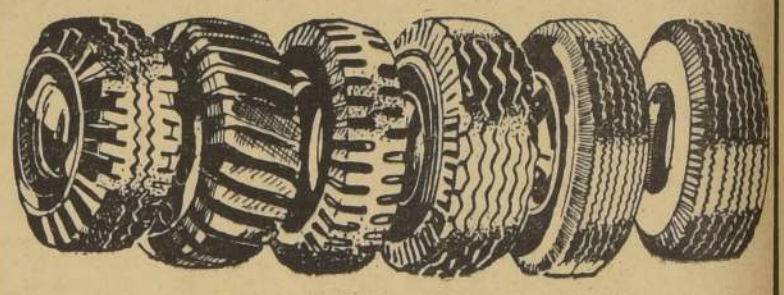

AUTOMOTIVE - PRODUCTS
Sterling International Corporation

Para automóviles, cualquier tipo de camión, tractor agrícola, motoniveladores, removedores de tierra, carros de arrastre y equipos industriales

REPRESENTANTE PARA CHILE:
** Manuel Portugués **
Ahumada 312 – Oficina 805 – Teléfono 80180 – Santiago

DE L'HERBE – POM.– 86111

USTED QUEDARA ASOMBRADO
Que cambiemos cajas y esferas de todas las marcas.
Que nuestros Técnicos en Relojes de Colgar, Carillón, Westminster, Franceses y Eléctricos, los dejan como un "Don Reloj".
RELOJERIA Y JOYERIA "FRANCESA" MAC-IVER 346 AGUSTINAS 1015

A 12 Meses Plazo TERNOS Y SOBRETODOS sobre medida ofrece la acreditada Sastrería LA BUENOS AIRES SOLO POR ESTE MES San Antonio 372 2.o piso, oficina 10, y por Huérfanos 801. Ascensor.

ABRIGOS · YO ME VISTO EN LA AFRICANA ESMERALDA 874

OPTICA
COMPRAR ANTEOJOS NO ES CUESTION DE PRECIO SINO DE CONFIANZA
Optica Oscar Hammersley
BANDERA 290
Frente Banco Edwards
Casilla 3164
NO CONFUNDA
Atención periódica a provincia

SU RADIO
Para la perfecta reparación o transformación, Ud. puede confiar en "RADIOTECNICA"
SERVICIO A DOMICILIO
Especialistas, taller a su vista, la mejor garantía
"RADIOTECNICA" ESTADO 15 ALTOS

CREDITOS CALZADO
Surtido para señoras, caballeros y niños.
Abrigos, batas, para señoras.
RELOJES
Ternos, camisas, entregamos con pequeño pie y $ 100 semanales.
CASA GONZALEZ CHAVEZ
Franklin 1081

Vendo al contado FORD 1947
con motor 51, 4 puertas, neumáticos nuevos. Verlo domingo de 10 a 16 horas.
Carlos Justiniano 1149

Fábrica de Sederías DIEZ DE JULIO
Inicia Mañana Lunes SU TRADICIONAL
Gran Liquidación de Cortes y Retazos de Lana
DE ULTIMA MODA PARA TRAJES Y ABRIGOS
Fábrica de Sederías DIEZ DE JULIO
DIEZ DE JULIO 536 (entre CARMEN y San ISIDRO)

JOYERIA, RELOJERIA "ITALIANA" SAN ANTONIO 389 FONO 31259
Ofertas especiales por inauguración.
Relojes de oro y joyas finas.
Garantizamos composturas por técnicos europeos
CREDITOS

CASA Fluoresco ESTUFAS A PARAFINAS

La magnífica estufa Madema y 5 otras marcas de las mejores,
Que:
—NO DAN OLOR
—NO DAN HUMO
—NO HACEN RUIDO
JOAQUIN BIGAS S.
IMPORTADOR
MERCED 754
—FONO 33243—

VIRADOS
PERFECTOS ZURCIDOS INVISIBLES-HECHURAS FINAS
TRANSFORMACIONES
TRAJES VARONES PRECIOSOS
TRAJES SASTRES DAMAS
LIMPIADOS EN SECO Y VAPOR
TEÑIDOS LUTOS ULTRA-RAPIDOS
ARREGLOS EN GENERAL
CLIENTES PROVINCIAS-REEMBOLSO
CLINICA DE TRAJES
HUERFANOS 1424

GUIA PROFESIONAL

ABOGADOS

ELIAS NEGHME RODRIGUEZ
Ahumada 131, tercer piso, oficina 318, fono 88387. 31-VII C

ROBERTO SANHUEZA
Nulidades matrimonio, divorcios, particiones cobranzas. Bandera 465. Oficina 507. (G. P.) 31-7 C.

COBRANZAS COMERCIALES FRANKLIN SOLAR
Ahumada 312, oficina 419. Tel. 84932. H|O C.

LAURA MULLER de CABALLERO
RAQUEL QUEZADA VEAS
Moneda 1137, oficina 21 - 89917 31-VII C.

HECTOR ROCHA SANCHIZ
Divorcios, asuntos matrimoniales, arreglos inscripciones. Registro Civil. Cobros cheques, letras. Morandé 440. Of. 51. 17 horas. 22-7 (P)

AIDA SEPULVEDA
Toda clase asuntos profesionales, especialmente cobranzas cheques, letras, juicios trabajo. Atención provincias. Compañía 1291, oficina 408. 29-IX P.

CONTADORES

ROBERTO A. FLORES F.
VICTOR HENZI GONZALEZ
Contadores.
Avda. Portugal 758, Bleriot 1041, teléfono 35813. 31-XII C

DENTISTAS

Dr. ARTURO SANTOS MORENO
Cirujano Dentista
San Antonio 787 — Teléf. 86331 9-8 C.

CLINICA DENTAL Dr. FAIVOVICH
Dentaduras artificiales inmediatas, cirugía. San Antonio 427. 7.o piso, oficina 711, fono 397838 H|O C.

CLINICA DENTAL "CENTRAL"
Pida su consulta a toda hora, fono 85702. Trabajos urgentes, prótesis inmediata. Compañía 1068, oficina 1103. Edificio Teatro Plaza. H|O C.

DENTISTA JULIO GONZALEZ
Pida su consulta. Fono 67378. Dentaduras artificiales, extracciones, composturas urgentes en planchas. Pasaje A. Edwards 29, entrepiso 111. Entrada Huérfanos 1011. H|O. C.

JOAQUIN PRIETO SEVERIN
Cirujano-Dentista
Cirugía. Prótesis. Horas: 9 1|2-12 y 17-20. Serrano 419, teléfono 82902. H|O C.

Dr. MUÑOZ MUJICA
Cirujano dentista
Prótesis, puentes. Ahumada 312. Of. 717. Teléfono 67815. 31-VII

DENTISTAS

LABORATORISTAS DENTALES

DENTADURAS ROTAS
Reparo en una hora, dientes quebrados, reemplaza en 30 minutos.

LABORATORIO DENTAL "RAPIDO"
Pasaje Matte 51, oficina 222. Pedidos de provincias, se despachan en el mismo día. H|O C

MATRONAS

RAQUEL GONZALEZ
Regresó Europa, Santa Rosa 219 31-VII

ANA MORA
Casos urgentes, partos, teléfono 85381, Alonso Ovalle 1648. 31-VII P.

SEÑORA MORAL
Regresó de Estados Unidos. Casos urgentes. Ultimos adelantos, teléfono 371355. 30-VII P

SEÑORA PHERINY
Atiende enfermas provincia. Lord Cochrane 95. 31-VII C.

AZUCENA NAVEAS
Diagnóstico, embarazos. Partos Casos urgentes, Arauco 1070-B (altura San Diego 2000) 9-IX P

SARA SAN MARTIN
San Francisco 28, teléfono 34991 31-VII C.

MATERNIDAD ZAVALA
Arturo Prat 1722. Fono 52470. Partos indoloros. Desde $ 4.000. (4) 5-55 P.

BLANCA FISHER
Nataniel 182, 87464. 4 1|2 a 6 1|2 29-IX C.

SEÑORA CARMONA
Santa Rosa 203. 397662. 31-VII

FILOMENA YEVENES
Atención permanente. Precios módicos, San Ignacio 380. 29-IX C.

TERESA SANTANDER
Salvador Sanfuentes 2141, frente a Brasil, fono 65858. 30-VIII P

SEÑORA REYES
Casos urgentes. Partos. Consultas gratuitas. Trasladóse Chacabuco 445, teléfono 96407. 22-VIII P.

H. IZQUIERDO.
Partos, trasladóse a Londres 79 B. Teléfono 81034. (G. P.) 8-7 P.

MEDICOS

THOMPSON SCHWARZENBERG
Metabolismo, impotencia, obesidad, glándulas, Merced 486-A. 31-VII C.

Dr. MARIN VIVADO
Ano, recto, hemorroides, varices. Teatinos 630, departamento 73, teléfono 61910. 31-VII C.

Dr. HERNAN DEL PINO
Enfermedades de niños. Rayos X. Agustinas 1269. 4.o piso. Fono 82222. De 2 a 4 de la tarde. Domicilio. Fono 41133 H|O.

ABDELKARIM DAVIS
Señoras
Ginecología, Sexología Psiconeurosis. Consultas: 3-7. Huérfanos 2084. 14-7 P

DOCTOR GALLEGUILLOS
Rayos X
Aparato digestivo, hígado, corazón, pulmón. Consultas 5-6. Alameda 1175, Depto. 730. Teléfono 80691. 31-VII-C.

CLINICA BERMAN
Médicos, dentistas, practicantes, Medicina, cirugía, ginecología, pediatría, piel, venéreas, ojos, oídos, nariz, garganta, Rayos X, ultratermia, ultravioleta, Solux, nebulizaciones. Victoria 1094, esquina San Diego, teléfono 53000. 31-VII C.

Dr. WORTZMAN
Medicina interna. Reumatología. Rayos X. Agustinas 1269. Cuarto piso. Fono 82222. Horario, 15.30-17.30. H|O.

Dr. GORGEWSKY
Rayos X
Estómago, hígado, broncopulmonares, diabetes. Almirante Barroso 57. De 2 a 5. 2-V-55

ISIDRO MARTINEZ
Ano, recto, colon. Valentín Letelier 1381. Depto. 305. 92420, 66061. (GP). 27-9 P.

Dr. GASTON RAMIREZ
Mac Iver 22. Fono 84605. (29-IX C.

Dr. DESIDERIO GROSS
Atiende exclusivamente enfermos del corazón. Providencia 309. Fono 491402. Consultas de 2 a 6 P. M 20-VII

Dra. LUISA PACHECO PIZARRO
Médico-cirujano
Señoras y niños. Consultas de 16 a 18.30. Nataniel 475. Fono 86762

DOCTOR SAINZ RECIO
Medicina general, Rayos X, Nebulizaciones, San Antonio 427, piso 7.o, oficina 715, fonos: 35261, oficina; casa, 53800. Hora solicitada. 29-IX C

M. WAISSBLUTH
Corazón, pulmón, estómago, hígado, Rayos X. Serrano 140, fono 64177. 29-IX C.

MEDICOS

DR. EGIDIO GUTIERREZ
Vías urinarias, venéreas. Presidente Ríos 33. Oficina 22 (Alameda entre San Francisco y Santa Rosa) 4-6. 397981. 14-VIII P

BUSEL GUENDELMAN
Medicina general. Corazón, pulmón, riñón, estómago. Eyzaguirre 1122 (esq. San Diego). Consultas de 6-8. (GP) 31-7 P.

GONDOS
Huesos, articulaciones, fracturas, reuma. Defectos caderas, pies, Phillips 16, 32351. H|O C

OCULISTAS

AMENABAR OSSA
Enfermedades ojos. 9.30-6.

AMENABAR PRIETO
6-7. Moneda 973. Oficina 531. 82792. 31-VII C.

DR. MARCELO ZIMEND
Oculista
Huérfanos 757, oficina 510. Consulta: 4-6. Fonos 397296-495477 23-8 P.

OPTICOS

OPTICA MELLER
Huérfanos 636. Recetas, oculistas. H|O C.

OPTICA HUELEN
Avenida Bdo. O'Higgins 484. Técnicos autorizados. Despacho exacto de recetas. Repuestos. Envíos a provincias. 29-IX C.

PRACTICANTES

REYES
Tratamientos. Arturo Prat 777. Teléfono 66532. 24-7 P.

LUIS ALDUNATE
Practicante, ausente en Europa. Clínica continúa abierta al público. Teatinos 248, Fono 60828. (G|P) H|O K.

ESCOBAR
Tratamientos. Huérfanos 757, oficina 207, 36082. Atención 10-1 y 5-8. 29-IX C.

MASAJISTAS

LILY AYALA
Alameda 293, tercer piso. 31-VII C.

"Circuito Parque" se correrá hoy

A las 9 horas

ENTRADA GRATIS

Cuarenta y un pilotos, 13 en "Carrozados", 7 en "Baquets" y 21 en "Fuerza Libre", serán los encargados de animar en la mañana de hoy, a las 9 horas, en el Parque Cousiño, la primera reunión automovilística en pista que ha organizado la Asociación de Volantes de Chile en la presente temporada, con entrada gratis para el público y sobre el nuevo circuito de 2.000 metros, 1.600 pavimentados y 400 de tierra, diseñado alrededor de la elipse de ese popular paseo.

El espectáculo de hoy, además de las tres carreras automovilísticas básicas del programa: 8 vueltas para "Carrozados", 15 para "Baquets" o coches especiales de carrera y 30 para máquinas tipo "Gran Premio" en Fuerza Libre, se verá complementado con una prueba a 10 vueltas en moto, en la que tomarán parte destacados corredores santiaguinos y de provincias.

PROGRAMA. — Se dará comienzo al festival automotor con la carrera a 8 vueltas para coches "Carrozados" o standard de fábrica, sin arreglos, competencia que se iniciará a las 9.15 horas. Intervendrán, como queda dicho en esta prueba 13 máquinas. Los vencedores optarán a premios especiales de estímulo, tales como copas, medallas, trofeos, neumáticos y repuestos. En esta Serie, por las referencias que se tienen de ellos, lucen una mejor opción al triunfo, Carlos Muhe, en "Mercedes Benz"; Jesús Carmona, en "Cadillac"; Manuel Podestá, en "Ford"; Jorge Soza Verdugo, en "Ford" y Ramón Herrera, en "Ford".

MOTOS.— A continuación ocuparán la pista, los que intervendrán en las 10 vueltas para motos, prueba en la que hay inscritos los siguientes corredores: Pietro Morales, en "Norton"; Luis Jiménez, en "Norton"; Enrique Bach, en "A. J. S."; Mauricio Larrain, en "J. J. S."; José Fernández, en "Triunph"; Eduardo del Canto, en "Norton"; Carlos Luxardo, en "Panther"; Rubén Copló en "Norton"; Germán Ugarte en "A. J. S."; Fernando Ugarte en "Panther"; Carlos González en "Triumph", Eduardo Schock en "Ariel" y José di Casso en "Ariel".

"BAQUETS". — Por ser ésta una prueba reservada a los coches más veloces, será la que depare mayor emoción a los espectadores. De las 7 máquinas que se hallan inscritas, tres ya conocen la pista del Parque, se las sabe las más rápidas y deberán estar entre las ganadoras, de no producirse una sorpresa. Ellas son la del porteño Ricardo Onfray, un "Buick-Special" que ya ha conducido a su dueño al triunfo en ese mismo escenario; la de Jaime Vergara, que en los entrenamientos ha marcado el mejor tiempo para la vuelta: 1 minuto 4 segundos y fracción y la de Patricio Achurra, que también se ha acercado a ese tiempo en las prácticas previas de la semana. Las incógnitas resultan el monoplaza "Ford", de Carlos Crémer, que debuta en estas lides y el "Lancia" de Luis Musante, que también recibe su bautismo de fuego en automovilismo.

"GRAN PREMIO". — Por la calidad de los pilotos que toman parte en esta Serie, esta competencia, con toda razón ha sido dejada como prueba de fondo de la reunión. Y también la que consulta los más subidos premios para los vencedores; $ 30.000 al 1.o; $ 20.000 al 2.o; $ 15.000, al 3.o; $ 8.000, al 4.o; $ 5.000, al 5.o y $ 3.000 al 6.o.

Pese a que el pronóstico se hace difícil en esta prueba, incuestionablemente que serán favoritos al triunfo, Raúl Jaras, que correrá el "Ford" de Domingo Venturelli; Bartolomé Ortiz, Oscar Cremer, Ismael González, Emmanuel Cugniet, Nemesio Ravera, Abelardo Cubillos, Luis Pizarro, Raúl García y Teobaldo Díaz, que también ha sido campeón en el Parque.

INSCRITOS

CARROZADOS (8 vueltas). — N.o 31, Ramón Herrera; 32, Pepe y Manuel; 33, Jesús Muñoz; 34, Carlos Muhe; 35, Edmundo Muñoz; 36, Carlos Llona; 37, "Mungo"; 38, Jesús Carmona; 39, Cristóbal Velasco; 40, Manuel Podestá; 41, Horacio Villablanca; 42, Jorge Soza Verdugo, y 43, Waldo Saa.

BAQUETS (15 vueltas).— N.o 50, Mario Cappes; 51, Carlos Cremer; 52, Patricio Achurra; 53, Sergio Ducaud; 54, Jaime Vergara; 55, Ricardo Onfray, y 56, Luis Musante.

FUERZA LIBRE (30 vueltas). — Previa clasificación en 2 series de 10 corredores: N.o 2, Raúl Jaras; 6, Ismael González; 10, Nemesio Ravera; 11, Teobaldo Díaz; 12, Emmanuel Cugniet; 13, Luis Pizarro; 14, Abelardo Cubillos; 15, Edmundo Meza; 16, Jesús Carmona; 17, "Pocuro"; 18, Domingo Venturelli; 19, Raúl García; 20, Víctor Gacitúa; 21, Ignacio Romero; 22, Mario Ramírez; 23, Emilio Mewes; 24, Bartolomé Ortiz; 25, Oscar Cremer; 26, Víctor Podestá; 27, Alberto Schwartzmann, y 28, Hernán Muñoz.

MOTOS

Los corredores del Santiago Moto Club actuarán también en el circuito Sinclair Opaline que se efectuará hoy por la mañana en el Parque Cousiño, organizado por la Asociación de Volantes de Santiago y el Automóvil Club de Chile. En el programa oficial, y como penúltimo número del mismo habrá una carrera para todo competidor, a diez vueltas, en la que participarán Rogelio Espinoza, Harold Bain, Jorge Astete, Cristián Valdés y Manuel Almuna en fuerza libre. En categoría 500 cmts., lo harán Alfonso Gumucio, Abraham Grimberg y Alberto Abaud, y en 350 cmts3., Oscar Utreras y Gilberto Rodríguez.

Esta misma institución procedió a entregar los premios en una manifestación que ofreció la directiva, donde se estimuló al Director de Deportes del Estado señor Ducaud y a varios periodistas de la capital, con artísticos diplomas.

ANIMARAN LA JORNADA.— En el mosaico, tres bravos animadores de la reunión automovilística de hoy en el Parque Cousiño. A la izquierda y con el nombre de LA NACION, en la ventanilla de su coche, Abelardo Cubillos, el entusiasta campeón de natación y piloto que intervendrá en las 30 vueltas para Fuerza Libre; al centro, recibiendo la felicitación de la esposa de "Cuco" Riesco, por haber batido el viernes último, en entrenamiento, el record de la vuelta, Patricio Achurra, firme carta en las 15 vueltas para máquinas especiales de pista. Por último, a la derecha, parado al lado de su coche y luciendo su recia contextura, el crack porteño Ismael González, uno de los favoritos de la prueba de fondo para coches "Gran Premio" y serio rival de Raúl Jaras, Bartolomé Ortiz, Oscar Cremer, Emmanuel Cugniet, Abelardo Cubillos y Raúl García, en este evento.

Hockey

El invicto equipo de la "U" enfrentará hoy, a las 11.30 horas, en un partido amistoso a Iberia. Hasta ahora, con su empate frente a Colo Colo y su victoria sobre Maestranza, los colegiales han demostrado encontrarse en muy buenas condiciones.

El partido será arbitrado por don Juan Villagrán. Los equipos formarán de la siguiente manera:

U. DE CHILE.— Augusto Quiroga, Fernando Castro, Alejandro Echeverría, Roberto González, Eugenio Silva y Washington Tamayo.

IBERIA.— Hernán Garay, Hugo Garay, Edgardo Garay, Sergio Muñoz, Arturo Alba e Ismael Vargas.

El semifondo, entre los segundos equipos de las mismas instituciones, se jugará a las 10.30 horas. Equipos que actuarán:

U. DE CHILE.— Víctor Muñoz, Fernando Vargas, Emilio Márquez, Carol Lazo, Ramón Torrealba y Jorge Lawrence.

IBERIA.— Sergio Gormáz, Hernán Torrealba, Fernando Salinas, Daniel Zamudio y Enrique Muñoz.

FUTBOL Amistoso

Numerosos partidos de fútbol amistosos se jugarán hoy en canchas de esta capital y localidades vecinas. Damos a conocer, en seguida, una nómina de los más importantes:

ACADEMIA-FANTASMAS.— En la cancha 5 Norteamérica, a las 10 horas. El primer elenco del "Fantasmas" formará como sigue: R. Moroni, G. Garrido y C. Gutiérrez; M. Vergara, J. Garrido y E. Moroni; Baeza, Guerrero, Meneses, Arriagada y Moroni.

MIRASOL-QUINCHAMALI.— Con tres elencos adultos en la cancha del último, camino Las Condes, paradero Quinchamalí, micros Las Condes.

MANUEL GONZALEZ ARAYA-ANGAMOS.— En la cancha San Agustín, Avenida Irarrázaval 4777, con tres equipos, empezando a las 9 horas.

LA VILLARRICA-FURIA ALBA.— Con tres equipos adultos en la cancha Norteamérica 5, entrando por General Saavedra. El cuadro de honor del Villarrica formará con Sans; O. Ríos y González; V. Ríos, Peña y A. Ríos; Fuentes, Francisia, Ortega, Palacios y Paz.

COMERCIAL - ROBERTO ENCINA.— Con sus equipos, a las 14 horas, en la cancha Radio de la Armada de Quinta Normal.

LA PALMILLA - VELOZ.— Con tres elencos adultos, empezando a las 14 horas en el Estadio La Palmilla de Conchalí.

TENIENTE GODOY-RONDIZZONI.— En la cancha Sedylan, Vicuña Mackenna 3025, con tres equipos, empezando a las 13 horas. El primer cuadro del Godoy formará con Juan Vidal; Aquiles Cáceres y Luis Barrera; Sergio Arellano, Sergio Stappung y Juan Pastor; Jorge Herrera, José Campos, Guillermo Morales, José Díaz, Armando Hernández y Jaime Pastor.

CHILE SPORTING-SAN JORGE DE LOS MORROS.— Con los cuadros de honor en la cancha de Los Morros, de San Bernardo. La delegación del último partirá a las 11 horas en microbús San Bernardo desde Plaza Almagro.

FORESTAL - CAMILO HENRIQUEZ.— Con tres elencos adultos en la cancha Cementerio Católico, empezando a las 14 horas.

LUMINOR-CHILE ESPAÑA.— En la cancha de Las Rejas 386, con tres equipos, empezando a las 14 horas. El cuadro de honor del Luminor formará con Fabres; Plaza y Necuñir; Cuadra, Lavín y Castro; Pérez, Guajardo, Lavín, López y Johnson.

APOLO - UNION PACIFICO. — Con tres elencos en la cancha del último, Santa Rosa 4400, empezando a las 13 horas.

INDEPENDENCIA-LOS KRAKAS. — En la cancha de aquél, altura 25 por Avenida Independencia, entrando por Pablo Urzúa esquina Huanaco. Independencia formará su primer equipo con Arancibia; Larenas (capitán) y Schmied; Escobedo, Sanhueza y García; Vega, M. Schmied, Figueroa, Cuadra y Parra.

SOTOMAYOR-RACING.— En la cancha Alonso, empezando a las 13.30 horas con los tres elencos.

NACIONAL-TALLERES.— Con 3 equipos en la cancha Nacional del Niño, empezando a las 13.30 horas.

AGUILAS NEGRAS - RELAMPAGO.— En la cancha de aquél con tres equipos, empezando a las 14.30 horas.

RENJIFO-MAR DEL PLATA. — Con tres equipos, empezando a las 13.30 horas, en la cancha Eugenio Matte, Olivos 1007.

OSORNO DEFENSOR - POBLACION BERNARDO O'HIGGINS.— En la cancha del paradero 30, Gran Avenida, al poniente, con tres equipos, empezando a las 14.30 horas.

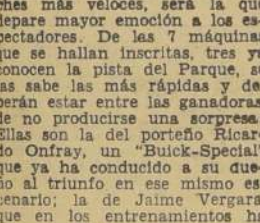

PRECIO PROPAGANDA
$ 2.100.—
PISTOLAS
(Calibre 22, repetición)
Esconde el gatillo; muy buen seguro
REEMBOLSOS A PROVINCIAS
Indicar con claridad nombre y domicilio. Seriedad y despacho inmediato
ARMERIA CORONEL BUERAS
Av. M. MONTT 2463
SANTIAGO

MAÑANA SE INICIA NUESTRA
LIQUIDACION de INVIERNO

Compre con tranquilidad. Utilice cómodamente su auto frente a nuestra casa.
REEMBOLSOS Casilla 3224

LA ESPERADA POR TODOS!!
Precios cuidadosamente estudiados que representan un verdadero y positivo ahorro a todo hogar. He aquí algunas de las miles de ofertas que ofrecemos en todos nuestros departamentos:

MENAJE

MAGNIFICO reloj despertador, alemán, marca "Wehrle", $ 1.250.—

PLANCHAS eléctricas super-resistencia, terminación fino cromo, $ 820.—

JUEGO de porcelana para mesa, decoración tres filetes marrón, completo, para doce personas: 12 platos bajos, 12 platos hondos, 12 platos para pan, 12 platos para fruta al jugo, 12 tazas para té, y 12 tazas para café, $ 6.980.—

BUDINERAS enlozadas, de 35 x 28 cmts., primera calidad, $ 235.—

BATERIA para cocina en fierro enlozado, compuesta de tres cacerolas: 16, 18 y 20 cmts.; una tetera para agua, capacidad dos litros; un colador para verdura; un cucharón y una espumadera, $ 1.100.—

COPAS, medio cristad moldeado, tipo faceta, $ 24.—

EXPRIMIDORES para limón, $ 39.—

JUEGO para vino, en semicristal, con seis copas, una botella, y una bandeja metal pulido. Precio del jueguito, $ 275.—

JUEGO de cuchillería, modelo Astorga, en alpaca inalterable, cuchillos acero inoxidable, mango marfilina, con las siguientes piezas en su correspondiente estuche: 12 cuchillos para mesa, 12 cucharas, 12 tenedores, 12 cuchillos para postre, 12 tenedores, 12 cucharas y 12 cucharitas para té, $ 14.500.—

TAPICERIA

VELO DE SEDA, de 1.50 mt. ancho, especial para visillos y cortinas, desde $ 250.—

CATRES y MUEBLES

MARQUESA CIC, de acero, con sommier metálico, colores de gran novedad. 1 1|2 plaza, $ 4.900, 1 plaza. $ 4.650.—

MARQUESA cromada, sencilla y elegante; duración indefinida, con sommier reforzado. 1 1|2 plaza $ 5.050, 1 plaza, $ 4.675.—

OFRECEMOS el más extenso y novedoso surtido en divanes - camas CIC.

COLCHON CIC, lo más cómodo que se ha fabricado para dormir mejor. Ofrecemos en todas sus dimensiones.

OFERTA Sensacional
COLCHON de algodón gris, en fina sarga, 1 plaza, $ 1.595.—

BLANCO

TOALLAS afelpadas, buena calidad, dibujos formando cuadros en colores. Tamaños 40x90 cmts. a $ 69 y lisas 35x80 cmts. a $ 58.—

SABANAS de crea cruda, con basta calada, excelente calidad. Tamaños cmts.: 180 por 270, $ 470; 160x260, $ 370, y 140x240, a $ 295.—

FUNDAS de crea cruda, con basta calada, para 1 1|2 plaza $ 102 y 1 plaza $ 94.—

FRAZADAS de lana en colores rojo y azul, con guardas y ribete en las cabeceras para 1 1|2 plaza $ 1.050 y 1 plaza, $ 940.—

MANTELES de granité formando cuadros de colores y blancos. Tamaño cmts.: 170x300, $ 740; 170x250, $ 620; 170x200, $ 495, y 170x170, a $ 420.—

SERVILLETAS a cuadros de colores haciendo juego con los manteles. Tamaño cmts. 55x55, cada una $ 49.—

SOBRECAMAS de raso de seda de un lado y algodón del otro, en colores unidos, azul, rojo, verde y oro, rellenas de lanilla, para 1 1|2 plaza, a $ 2.100.—

COLCHAS de Reps Seda Jacquard, en colores unidos, lacre, azul y oro, para 1 1|2 plaza, a $ 1.295.—

JUEGOS DE CAMA, en crea cruda retorcida con calados y finos bordados, compuestos de 1 sábana, 2 fundas y 1 almohadón, para 1 1|2 plaza, $ 1.480, y 1 plaza, $ 1.250.—

VENDE más CASA GARCIA Y MAS BARATO
ALAMEDA esq. AVENIDA ESPAÑA

ndice de Clasificación

Sección

ABARROTES — Mayoristas, almacenes ... 1
ACADEMIAS DE MUSICA ... 2
AGRICULTURA y VITIVINICULTURA ... 3
AIRE ACONDICIONADO, calefacción ... 4
ALCANTARILLADO y ANEXOS ... 5
ALCOHOLES, vinos y licores ... 6
ALFOMBRAS. Fábricas y negocios ... 7
ALHAJAS, joyas y fantasías ... 8
ANIMALES. Ganado ... 9
ANTIGUEDADES y CURIOSIDADES ... 10
ARBOLES y PLANTAS ... 11
ARMAS ... 12
ARTE EN GENERAL ... 13
ARTEFACTOS PARA EL HOGAR ... 14
ARTICULOS PARA EL CAMPO ... 15
ARTICULOS PARA EL HOGAR ... 16
ARTICULOS PARA HOMBRES ... 17
ARTICULOS PARA SEÑORAS ... 18
ARTICULOS PARA NIÑOS ... 19
ARRIENDOS BUSCADOS ... 20
a) Casas, Chalets y Departamentos sin muebles.
b) Casas, Chalets y Departamentos amoblados.
c) Fundos y prop. agrícolas
d) Locales comerciales
e) Locales industriales
f) Oficinas
g) Piezas
h) Quintas y sitios
i) Varios
ARRIENDOS OFRECIDOS ... 21
a) Casas, Chalets y Departamentos sin muebles
I—Barrancas
II—Cerrillos
III—Las Condes (El Golf y Vitacura)
IV—Maipú
V—Nuñoa
VI—Providencia
VII—Quilicura
VIII—Quinta Normal
IX—Renca
X—San Miguel
XI—Santiago - Bellavista
XII—Santiago - Centro
XIII—Santiago - Centro Oeste
XIV—Santiago - Centro Sur
XV—Santiago - Estación
XVI—Santiago - Independencia
XVII—Santiago - Oeste
XVIII—Santiago - Recoleta
XIX—Santiago - Sur
XX—Santiago - Sureste
b) Casas, Chalets y Departamentos amoblados
c) Fundos prop. y agrícolas
d) Locales comerciales
e) Locales industriales
f) Oficinas
g) Piezas
h) Quintas y sitios
i) Varios
ASEO, artículos y empresas ... 23
AUTOMOVILES y CAMIONES COMPRAN ... 24
AUTOMOVILES y CAMIONES VENDEN ... 25
AUTOMOVILES y CAMIONES PERMUTAN ... 26
AUTOMOVILES y CAMIONES. Repuestos y conexos ... 27
a) Neumáticos y vulcanización
b) Repuestos
c) Varios y conexos
AVES y PAJAROS ... 28
BEBIDAS ASEOSAS ... 29
BELLEZA y PEINADOS DE SEÑORAS ... 30
BICICLETAS, MOTOCICLETAS y TRICICLOS ... 31
CALEFACCION. (Ver Aire acondicionado, etc.) ... 4
CAMIONES. (Ver Automóviles) ... 24/27
CASA DE REPOSO y SANATORIOS ... 32
CAZA y PESCA ... 33
CITACIONES VARIAS ... 34
CLINICAS y HOSPITALES ... 35
COLCHONES y ROPA DE CAMA ... 36
COLEGIOS, CURSOS, EDUCACION e INSTRUCCION ... 37
COMPRAVENTAS VARIAS ... 38
CONFECCIONES EN GENERAL y MODAS ... 39
CONSTRUCCIONES y MATERIALES CONEXOS ... 40
COSAS PERDIDAS o ENCONTRADAS ... 41
CUADROS. (Ver Arte, etc.) ... 31
CUEROS y TALABARTERIAS ... 42
DECORACIONES, PINTURAS y ANEXOS ... 43
DEPORTES y PASATIEMPOS ... 44
DINERO (Ver Préstamos, etc.) ... 92
DISCOS (Ver Radios) ... 99
DISTRIBUIDORES, IMPORTADORES, REPRESENTANTES ... 45
DOCUMENTOS EXTRAVIADOS ... 46
EDUCACION (Ver Colegios, etc.) ... 37
ELECTRICIDAD y conexos ... 47
ELECTROLAS. Radios y fonógrafos ... 99
EMPRESAS DE SERVICIOS DIVERSOS ... 48
ESPEJOS (Ver Vidrios, etc.) ... 111
ESTATUTOS (Ver Judiciales, etc.) ... 61
FABRICAS e INDUSTRIAS VARIAS ... 49
FANTASIAS. (Ver Alhajas, etc.) ... 8
FILATELIA ... 50
FINANZAS. (Ver Préstamos, etc.) ... 92
FONOGRAFOS (Ver Radios) ... 99
FOTOGRAFIA. Optica y similares ... 51
FRUTOS DEL PAIS, FERIAS y BODEGAS ... 52
GANADO. (Ver Animales, etc.) ... 9
GARAGES ... 53
HERRAMIENTAS y UTILES DE TRABAJO ... 54
HIPOTECAS. (Ver Préstamos, etc.) ... 92
HOGAR. (Ver Artículos, etc.) ... 16
HOSPITALES. (Ver Clínicas, etc.) ... 35
HOTELES y HOSTERIAS ... 55
HUERTOS, JARDINES ... 56
IMPRENTAS y LITOGRAFIAS ... 57
IMPORTADORES. (Ver Distribuidores, etc.) ... 45
INDUSTRIA CASERA ... 58
INDUSTRIAS VARIAS. (Ver Fábricas, etc.) ... 49
INSTALACIONES COMERCIALES ... 59
INSTALACIONES INDUSTRIALES ... 60
INSTITUTOS DE BELLEZA (Ver Belleza, etc.) ... 30
INSTRUCCION. (Ver Colegios, etc.) ... 37
INSTRUMENTOS MUSICALES. (Ver Música, etc.) ... 80
JARDINES. (Ver Huertas, etc.) ... 56
JOYAS (Ver Alhajas, etc.) ... 8
JUDICIALES, LEGALES y ESTATUTOS ... 61
JUGUETES y ANEXOS ... 62
L.—LABORATORIOS. (Ver Medicina, etc.) ... 72
LEGALES. (Ver Judiciales) ... 61
LIBRERIAS, LIBROS y ARTICULOS ESCRITORIO ... 63
LICORES. (Ver Alcoholes, etc.) ... 6
LITOGRAFIA. (Ver Imprentas, etc.) ... 57
M.—MADERAS ... 64
MALETAS y BAULES ... 65
MAQUINAS AGRICOLAS ... 66
MAQUINAS DE COSER ... 67
MAQUINAS DE ESCRIBIR y DE OFICINA ... 68
MAQUINAS REGISTRADORAS y COMERCIALES ... 69
MAQUINARIAS y MOTORES ... 70
MARTILLEROS. (Ver Remates, etc.) ... 101
MATERIAS PRIMAS ... 71
MATERIALES DE CONSTRUCCION. (Ver Construcción, etc.) ... 40
MECANICOS.— TALLERES ... 72
MEDICINA, QUIMICA y FARMACIA. — LABORATORIOS ... 73
MENAJE DE CASA EN GENERAL ... 74
METALES y METALURGIA ... 75
MODAS. (Ver Confecciones, etc.) ... 39
MOTOCICLETAS. (Ver Bicicletas, etc.) ... 31
MOTORES ... 76
MUDANZAS y TRANSPORTES ... 77
MUEBLES PARA EL HOGAR ... 78
MUEBLES PARA OFICINAS ... 79
MUSICA. PIANOS e INSTRUMENTOS ... 80
N.—NEGOCIOS ARRIENDAN ... 81
NEGOCIOS COMPRAN ... 82
NEGOCIOS VENDEN ... 83
NEUMATICOS. (Ver Automóviles, etc.) ... 27
NOTARIAS ... 84
O.—OBJETOS DE ARTE. (Ver Arte, etc.) ... 13
OBJETOS PERDIDOS o ENCONTRADOS. (Ver Cosas) ... 41
OCUPACIONES, AGENCIAS EMPLEOS ... 85
OCUPACIONES BUSCAN ... 86
a) Profesionales y empleados
b) Artes y oficios diversos
c) Servicios para familias y negocios
d) Costura, Sastrería y Modas
e) Repartidores y vendedores
OCUPACIONES OFRECEN ... 87
a) Profesionales y empleados
b) Artes y oficios diversos
c) Servicios para familias y negocios
d) Costura, Sastrería y Modas
e) Repartidores y vendedores
OPTICA. (Ver Fotografía, etc.) ... 51
P.—PAJAROS. (Ver Aves, etc.) ... 28
PAQUETERIAS y BONETERIAS ... 88
PASATIEMPOS. (Ver Deportes, etc.) ... 44
PEINADOS. (Ver Belleza, etc.) ... 30
PELETERIAS y PIELES ... 89
PENSIONES. (Ver Residenciales, etc.) ... 102
PERDIDAS O ENCONTRADAS. (Ver Cosas, etc.) ... 41
PERMUTAS DIVERSAS ... 90
PERSONAS BUSCADAS ... 91
PESCA (Ver Caza, etc.) ... 33
PIANOS. (Ver Música, etc.) ... 80
PINTURAS (Ver Decoraciones, etc.) ... 43
PLANTAS. (Ver Arboles, etc.) ... 11
PRESTAMOS, DINERO y FINANZAS.— Hipotecas ... 92
PROPAGANDA y PUBLICIDAD ... 93
PROPIEDADES COMPRAN ... 94
PROPIEDADES CORREDORES DE ... 95
PROPIEDADES PERMUTAN ... 96
PROPIEDADES VENDEN ... 97
a) Casas y chalets
b) Departamentos
c) Locales comerciales
d) Locales industriales
e) Quintas y sitios
f) Oficinas
g) Fundos
h) Varios
PROPUESTAS PUBLICAS y PARTICULARES ... 98
R.—RADIOS, FONOGRAFOS y CONEXOS ... 99
RELOJERIAS y RELOJES ... 100
REMATES y CONSIGNACIONES. — MARTILLEROS ... 101
REPRESENTANTES. — (Ver Distribuidores, etc.) ... 45
RESIDENCIAS. — PENSIONES ... 102
S.—SANATORIOS. — (Ver Casas de Reposo) ... 32
SANITARIOS ... 103
SASTRERIAS ... 104
SEGUROS, COMPAÑIAS y AGENCIAS ... 105
SEMILLAS.— (Ver Agricultura) ... 3
SERVICIOS DIVERSOS. (Ver Empresas de Servicios) ... 48
SOCIOS. BUSCAN Y SE OFRECEN ... 106
T.—TALABARTERIA. (Ver Cueros, etc.) ... 42
TALLERES. (Ver Mecánicos, etc.) ... 72
TAPICERIA ... 107
TEXTILES EN GENERAL ... 108
TRANSPORTES.— (Ver Mudanzas, etc.) ... 77
TRICICLOS.— (Ver Bicicletas, etc.) ... 31
TURISMO, VERANEO, VIAJES ... 109
U.—UNIFORMES. (Ver Confecciones, etc.) ... 39
UTILES DE TRABAJO. — (Ver Herramientas, etc.) ... 54
V.—VARIAS ... 110
VESTUARIO.— (Ver Confecciones, etc.) ... 39
VIAJES. (Ver Turismo, etc.) ... 109
VICTROLAS.— (Ver Radios, etc.) ... 99
VIDRIOS, ESPEJOS y ANEXOS ... 111
VINOS. (Ver Alcoholes, etc.) ... 6
VITIVINICULTURA. — (Ver Agricultura, etc.) ... 3

TARIFA

1 publicación, cada palabra ... $ 1.90
2 a 9 publicaciones sucesivas, la palabra ... 1.50
10 a 89 publicaciones sucesivas, la palabra ... 1.20
90 publicaciones sucesivas, la palabra ... 1.—

AVISOS ESPACIADOS RECARGO 100 o/o

NOTA.— No hay recargo por días determinados. Devolvemos el valor de los avisos que se suspendan por haber el cliente conseguido su objetivo.

RAMONA — Por Lino Palacio

1.—ABARROTES, MAYORISTAS, ALMACENES

HAGA sus compras en el Emporio Nacional. Reparto rápido a domicilio para toda la ciudad. Catedral 1401. Fono 65441. (1) 2-8 P

MIEL de papaya, purita, marca "La Quillotana", véndese, envasada 1 litro $ 100; 1/2 litro $ 70. Teatinos 645. Teléfono 67983. (1) 6-7 I.

2.—ACADEMIAS DE MUSICA

MUSICA: Academia Eulogio Dávalos, guitarra, canto, piano, violín. ¡Ventajas! No compre instrumentos. ¡Facilítanse! Catedral 1165, 3.er piso, teléfono 80698. (2) 4-7 I.

4.—AIRE ACONDICIONADO CALEFACCION

SOCLIMA S. Carrasco SAC, calefacción central, aire acondicionado, agua caliente. Exclusividad sistema Carrier. Ruble 72. Teléfono 53028. (4) 2-8 C.

SERVICLIMA: atiende toda clase de reparaciones de calefacción central e instalaciones sanitarias. Eleuterio Ramírez 1286, teléfono 87290. (4) 22-8 C.

5.—ALCANTARILLADO Y ANEXOS

ALCANTARILLADO. Facilidades Núñez. Fono 53312. (5) 3-7 I

6.—ALCOHOLES, VINOS Y LICORES

VINOS Santa Lucía, calidad y pureza incomparables. Pedidos al teléfono 51501. (6) 4-7 I.

FABRICA de licores y Jarabes Monterrey. Pídalos en calle Concón 066, teléfono 93846. (6) 5-7 I.

7.—ALFOMBRAS, FABRICAS Y NEGOCIOS

ALFOMBRAS, permanente surtido. Ninove. Huérfanos 740. (7) 7-7 C.

VENDA sus alfombras finas justo precio nuestro intermedio. CASA Ninove. Huérfanos 740. (7) 7-7 C.

ALFOMBRAS, fábrica San Diego 1440, fabricamos todos tipos tamaños, alfombras para escaleras, frazadas, colchones, lanilla, algodón y resortes catres. Visite nuestro salón de ventas. (7) 21-7 P.

PARA zurcidos de alfombras finas, enhuinchaduras, enfleca dura y orilladura a domicilio, llame a Luis Palma P., Clasificador 396, Correo Central. (7) 12-7 P

8.—ALHAJAS, JOYAS Y FANTASIAS

COMPRAMOS oro, joyas, brillantes, plata, monedas antiguas de oro, plata. Superamos cualquiera oferta. Ahumada 68. (8) 9-7 C.

NOVIOS, gran surtido de argollas de oro, San Diego 1342. (8) 21-7 P

COMPRAMOS oro, joyas, brillantes, plata, monedas antiguas de oro, plata. Superamos cualquiera oferta. Ahumada 68. (8) 29-7 C.

¡NOVIOS! Argollas oro macizo $ 500 cada una. Huérfanos 786. Local 28. (8) 25-8 P.

!!! PROFESIONALES técnicos!!! especialidad en relojes de autos, compostura garantizadas en relojes de marca. !!! Unicos en el barrio !!! Providencia 2256. (8) 8-9 C

RELOJES, joyas, oro, compro boleto empeño. San Antonio 40. (8) 13-7 P

ORO, joyas y brillantes, de valor, compro. San Antonio 60. (8) 28-7 C.

COMPRO oro, plata, joyas usadas. Alameda 846. (8) 31-7 C.

¡NOVIOS! Argollas oro, 14 y 18 kilates; macizas, grabadas, desde $ 2.200 par. San Diego 780. Relojería Sportman. (8) 31-7 C.

¡NOVIOS! para argollas Fábrica Sostin. Nueva York 66. (8) 31-7 C.

JOYAS, oro, brillantes compro, pagando los más altos precios. Casa Weiss. Mac Iver 142, interior, local 13. (8) H|O. C.

9.—ANIMALES, GANADO

VENDO ocho chanchos, parcela 26, Macul esquina Pedreros. (9) 5-7 I.

GRAN ocasión, vendo, por ausentarme, Cocker Spaniela, fino, de padres inscritos, color rojizo, de 3 meses. Precio $ 5.000. Horas: 9-10 2-4. Ramón Díaz 340. (9) 5-7 I.

VENDO perritos Fox Terrier, finos Copiapó 1474, fono 67636. (9) 5-7 I

VENDO grupo de chanchos. Vicuña Mackenna, paradero 37, parcela 24-B. (9) 5-7 I.

10.—ANTIGUEDADES Y CURIOSIDADES

MUEBLES sueltos, piezas valiosas, adornos, porcelanas, véndalas, cómprelas en Casa Ninove. Huérfanos 740. (10) 7-7 C.

ANTIGUEDADES arte, muebles de caoba, porcelanas, cristales, cuadros de escogidos pintores extranjeros. Amunátegui 252. (10) 5-7 K.

COMPRO, vendo, permuto, muebles antiguos, cualquier estado, salones comedores, piano, muebles sueltos, porcelanas, alfombras, cristales, lámparas, cuadros, toda clase antigüedades. Casa Chilena. Lord Cochrane 177. llamar 80908. (10) 6-7 I.

ANTIGUEDADES compro y vendo muebles, porcelanas finas, de todas clases, cristales y alfombras persas, lámparas auténticas y marcos auténticos. Fono 69254. (10) 6-7 I.

11.—ARBOLES Y PLANTAS

LUIS Castro González, ofrece toda clase de plantas. Visite su criadero en Carrascal 4251. Tel. 95857. (11) 5-7 I

PLANTAS de Viña, Semillón, Sauvignon, Italia, Cabernet, País, Moscatel negra, Pinot negro. Sanas y seleccionadas por su buen brote y raíz. Especial para replantes. Vende Ramón Muñoz R. Casilla 168. (11) 7-7 I.

LOS AVISOS ECONOMICOS CLASIFICADOS DE

"La Nación"

invitan a usted y acompañante a ver la magnífica película que se exhibe en el lujoso Teatro Astor. Al efecto, diariamente sorteamos 20 entradas que se asignan a 10 de nuestros avisadores, destinando 5 vales para la función de vermouth, y 5 para la nocturna. Los días sábados, domingo y festivos se entregan vales exclusivamente para la función nocturna.

HOY HAN SIDO FAVORECIDOS LOS COMPROBANTES NUMEROS:

152 — 153 — 159 — 160 — 161 — 162 — 163 — 164 — 168 — 172.

12.—ARMAS

ESCOPETA calibre 16, española, Astra, poco uso, $ 17.500. Teléfono 95202. (12) 5-7 I.

ESPADA francesa con empuñadura enchapado oro fino y escudo chileno, vendo de ocasión. Andrés Bello 966, esquina Independencia. (12) 5-7 I.

VENDO pistola Star, calibre 7,65. Ahumada 312. Of. 603; de 3 a 5. (12) 5-7 I.

13.—ARTE EN GENERAL

CUADROS, esculturas, obras arte, cómprelas o véndalas en Casa Ninove. Huérfanos 740. (13) 7-7 C.

COMPRA y venta de artes, pianos alfombras, cuadros, muebles de caoba. Pago los mejores precios. Huérfanos 624. (13) 16-8 C.

COMPRAMOS porcelanas deterioradas y joyas valiosas, boletos de empeños. "Edizmor". Huérfanos 786. Local 28. (13) 25-8 P.

RECIBIMOS consignaciones justo precio, obras arte en general, Ninove. Huérfanos 740. (13) 7-7 C.

14.—ARTEFACTOS PARA EL HOGAR

ESTUFAS a parafina Mademsa! aproveche de comprar barato la estufa que Ud. necesita. Liquidamos los últimos saldos en nuestro nuevo local. Flores y Kertings, San Antonio 676, teléfono 397521-26. (14) 4-7 I.

BATIDORAS, jugueras, enceradoras, aspiradoras y otros artefactos, véndalos o cómprelos en Casa Ninove. Huérfanos 740, consignaciones generales. (14) 7-7 C.

VENDO silicoso importado planchas 0.35. Elena Serrano 270. Detrás Teatro Capitol. (85) 6-7 I.

REFRIGERADOR Linde, 3 pies cúbicos, regulación automática, flamante, vendo, $ 70.000. Las Dalias 1838. Los Alerces, Maipú. (14) 4-7 K.

15.—ARTICULOS PARA EL CAMPO

VENDO descremadora y batidora a mano y 12 tarros lecheros de 50 litros. San Pablo 2378. (15) 6-7 I.

LIQUIDO arneses vareros completos, materiales de primera clase, $ 6.500, arneses de pareja para carros coloso, arneses cabrita $ 7.500, pecheras aradoras doble suela, engrasadas $ 750, sillas inglesas aperadas $ 6.000. Atiendo reembolsos. Unión Americana 357. Casa particular. (15) 6-7 I.

TRACTOR Oruga, espléndidas condiciones, entrego garantizado. Fono 34517. (15) 6-7 I.

16.—ARTICULOS PARA EL HOGAR

CUCHILLERIA, loza, coperia, piaqués, cristales, adornos, véndalos, cómprelos en CASA NINOVE. Huérfanos 740. (16) 7-7 C.

CRISTAL Yungay, nuevamente al precio más bajo. Copas, flores, repuestos de copas en todos los modelos. Créditos. González. Estado 167. (16) 19-9 C.

PARCHES invisibles calzados Eleuterio Ramírez 1136. (16) H|O C

17.—ARTICULOS PARA HOMBRES

HAGO arreglo, transformo cambio cuellos, puños, rápido, b to. Tenderini 125. (17) 6-7 I.

CASACAS, gran surtido. Depósito fábrica. Moneda 718 y Matucana 26 A. (17) 9-9 C.

CREFOR tiene los artículos más finos para caballeros, por ejemplo: sweaters en las mejores lanas, camisas en finas sedas y Brooks, el único rival del sombrero importado. Recuerde CREFOR. Portal Fernández Concha 946. Reembolsos. Casilla 3684. (17) 7-7 I.

VENDO de ocasión máquina eléctrica afeitar, como nueva, $ 3.800 y reloj de señora, $ 4.000. Castro 41. (17) 10-7 E

18.—ARTICULOS PARA SEÑORAS

CARTERAS. Nuevas, modelos exclusivos. Transformaciones. Arreglos. Precio de fabricante. San Francisco 567. (18) 12-9 P.

BERTA Rojas Müller, cortadora, modista, blusas, enaguas, faldas nylon, popelinas, lanas. Créditos. Esmeralda 869, local 12. (18) 30-9 C.

BLUSAS nylon, popelina, lanas, mongol, faldas, enaguas. Berta Rojas Müller. Esmeralda 869, local 12. (18) 31-7 C.

FALDAS, gran surtido. Depósitos fábrica. Moneda 718 y Matucana 16 A. (18) 9-9 C.

19.—ARTICULOS PARA NIÑOS

ANTIGUA fábrica de coches cunas, sillas y coches de lona para guagua, ofrece sus nuevos modelos más cómodos que nunca. Joaquín Urquiza A., Alameda 2099, teléfono 89005. (19) 8-7 I.

20.—ARRIENDOS BUSCADOS

a) Casas, chalets y departamentos sin muebles

NECESITO casa bajos, 5 a 6 piezas, sector Bernardo O'Higgins, Bellavista, Plaza Italia a Brasil. Teléfono 30904. (20-a) 5-7 P.

SUMA urgencia, necesito arrendar casa tres dormitorios, San Diego, adyacentes, Gran Avenida, personas grandes, solventes. Canon hasta $ 10.000. Llamar fono 51530. (20-a) 4-7 P

NECESITO urgente casa 3 dormitorios y dependencias. Sector Ñuñoa, canon, $ 8.000. La Rábida 5765, Sra. Rodríguez. (20-a) 8-7 P.

NECESITO tomar en arriendo casa o departamento entre Plaza Italia, Estación Central, Mapocho, Avenida Matta, con canon hasta $ 12.000. Castro 41. (20-a) 11-7 C

NECESITO arrendar casita, Avenida Matta al sur, cinco piezas, llamar a Luis Opazo, fono 50154. (20-a) 6-7 K.

21.—ARRIENDOS OFRECIDOS

a) Casas, chalets y departamentos sin muebles

III. — LAS CONDES (EL GOLF Y VITACURA)

CHALET muy confortable, arriendo en el Golf. Glamis 3116. Tratar Campos Deportes 290. Teléfono 43602. (21-a III) 4-7 K.

ARRIENDO casa recien construida, ubicada en O'Brien 2492, Vitacura, living, comedor, cuatro dormitorios, 1 1/2 baño, dependencias, jardín, canon 22.000. Philips 84, 5.o piso, Depto. 59. (21-a-III 4-7 K

CASA recien construida se arrienda, dos pisos, tres dormitorios, living-comedor, chimenea, cocina instalada, garage y sitio. Canon 16.000 pesos. Plaza Avila 1430, calle Pirineos, media cuadra arriba pasado Málaga. Trolebuses El Golf. Entrega inmediata. Tratar S. Pinto. Philips 40, fono 32586 o 40079. (21-a-III) 4-7 I

ARRIENDO departamento segundo piso. Encomenderos 179, dos grandes dormitorios, comedor, living, dos baños, pieza baño empleada, teléfono: 15.000 mensuales. Verlo de 2 a 6. (21-a-III) 4-7 I

V. — ÑUÑOA

$ 6.500 ARRIENDO casa altos, dos dormitorios. Avenida Manuel Montt 1403. (21-a-V) 4-3 I

CASAQUINTA, cuatro dormitorios, gran hall, parrón, árboles, especial, pequeña industria arreléndase 17.000 pesos. Chile-España 271: una cuadra Irarrázaval, fono 91223. (21-a-V) 4-3 I

VI. — PROVIDENCIA

$ 7.500 DEPARTAMENTO living, comedor, dormitorio dependencias, tercer piso, linda vista Providencia, permuto por departamento primer piso central, fono 36766. (21-a-VI) 4-7 I.

21.—ARRIENDOS OFRECIDOS

a) Casas, chalets y Departamentos sin muebles.

VI. — PROVIDENCIA

DEPARTAMENTO dos o tres piezas comunicadas, ofrezco en casa antigua, Avenida Irarrázaval 819. (21-a-VI) 4-7 I

$ 25.000 ARRIENDO casa moderna, jardín, entrada auto, calefacción central, living con chimenea, comedor, cocina, repostero, despensa, tres amplios dormitorios baño, toilette visitas, dependencias, barrio Seminario lado Providencia, entrega inmediata, teléfono 68071. (21-a-VI) 4-7. I.

VII. — QUILICURA

SE ARRIENDA un departamento independiente, Panaqueo 6044, Tropezón. (21-a-VIII) 4-7 I

IX. — RENCA

$ 13.000 DEPARTAMENTO dos ambientes grandes, baño, cocina instalada, gas, calefacción central, Juan Antonio Ríos 21, Depto. 45. Tratar conserje. (21-a-IX) 4-7 I

X. — SAN MIGUEL

$ 8.000 ARRIENDO bungalow nuevo, rodeado de jardín, 3 dormitorios, living-comedor, cocina, baño completo y termoeléctrico. Lilco 538. Entrega inmediata. (21-a-X), 4-7 I.

ARRIENDO 1.o agosto, casa altos, 6 piezas, galpones anexos, pequeña industria. Tratar Santa Rosa 8940, paradero 14, La Granja. (21-a-X) 4-7 I.

XII. — SANTIAGO-CENTRO

$ 50.000 MENSUALES arriendo los mejores departamentos de Santiago, modernos y elegantes, cinco dormitorios, 2 livings, escritorio, gran comedor, 2 baños, 2 piezas empleada, baño, gran cocina, garage. Se incluye calefacción y agua caliente. Amunátegui 72, oficina 64. De 10 A. M. a 1 P. M. (21-a-XII) 4-7 I

ARRIENDO departamento (3-5 personas) sin muebles, con pensión. Miraflores 653. (21-a-XII) 4-7 I

XIII.— SANTIAGO-CENTRO OESTE

SE ARRIENDA departamentos con local, San Pablo 4260-B, teléfono 96067. (21-a-XIII) 4-7 I

XIV. — SANTIAGO-CENTRO SUR

ARRIENDO $ 8.500, departamento dos ambientes, independiente. Entrega 1.o agosto. Referencias bancarias preferencia. Pago $ 50.000 hasta diciembre incluida garantía. Tratar: Alonso Ovalle 846 (mayordomo). (21-a-XIV) 4-7 I

ARRIENDO muy buena casa cerca Avda. España living, comedor, bar, escritorio, cuatro dormitorios, toilette y baño lujo, dependencias, patio, entrada auto, garage, red calefacción, etc. Verla en la tarde. Gay 2487, Canon $ 20.000. (21-a-XIV) 4-7 I

SE ARRIENDA espléndido departamento independiente, 2.o piso, casa moderna, 2 grandes piezas calle, sin muebles, toilette exclusivas; pensión para 2 o más personas. Cuevas 713 (media cuadra Portugal con 10 de julio). Excelente locomoción. (21-a-XIV) 4-7 I

XVIII. — SANTIAGO-RECOLETA

A PERSONAS solas o matrimonio que trabaje afuera, solventes y con buenas referencias, arriendo departamento con derecho a cocina en casa de familia honorable. En Dominica 214. (21-a-XVIII) 4-7 I

XIX. — SANTIAGO-SUR

$ 6.500 VICTORIA 1147, departamento "B". Buen departamento compuesto por: living-comedor, un dormitorio, cocina, sala de baño completa. Tratar: Banco de Chile, Sección Arriendos. (21-a-XIX) 4-7 I

XX. — SANTIAGO-SURESTE

DEPARTAMENTO, matrimonios solos, Lira 1250. (21-a-XX) 4-7 I

b) Casas, chalets y departamentos amoblados.

2.200, 3.900 HASTA 5.000 piezas, departamentos amoblados, baño caliente, casa tranquila, teléfono Catedral 2863 y 2859. (21 b.) 4-7 I.

SIEMPRE disponibles: Las mejores casas, chalets, departamentos amoblados. Teléfono 31301. Horacio Macuada. (21 b.) 4-7 I.

DEPARTAMENTO lujosamente amoblado, calefacción, pleno centro, teléfono, refrigerador, radio, cocina, etc. Entrega inmediata, arriendo. Dirigirse: F. R. I. Casilla 3760, Santiago. (21 b.) 4-7 I.

14.000 ARRIENDO por dos meses, lindo chalet amoblado, llegar y ocuparlo, dos dormitorios, living con chimenea, comedor, cocina, dependencias empleadas, jardín chico, verlo Martín de Zamora, (ex Pirineos 278-H., número nuevo 3474-H. Tratar dueño. Teléfono 31863. (21 b.) 4-7 I.

c) Fundos y prop. agrícolas

PARCELA frutal arriendo, casa, luz, agua potable y riego abundante, tierras inmejorables, 2 1/2 hectáreas. Maipú. Tratar Holanda 06. Fono 43196. (21 c.) 4-7 I.

$ 15.000 MENSUALES arriendo parcela, 3 1/2 hectáreas, 200 frutales surtidos, parrón, gallinero, establo, galpón, casa 3 piezas, cocina, comedor, 5 cuadras micro Recoleta. Teléfono 61671. Ejército 551. (21 c.) 4-7 I.

d) Locales comerciales

SE TRASPASA local comercial con patente restaurante. Tratar en Victoria 1449. (21 d.) 4-7 I.

TRASPASO local en Morandé 679. Tratar: Morandé 642. (21 d.) 4-7 I.

OFREZCO local comodidades para club social. Llamar fono 372041. (21 d.) 4-7 I

ARRIENDO local amplio y embaldosado. Bascuñán 1082. (21 d.) 4-7 I.

21.—ARRIENDOS OFRECIDOS

e) Locales industriales

ARRIENDO local para industria con oficina y baño. Joaquín Fernández Blanco 1265. (21 e.) 4-7 I.

LOCAL recién instalado, artículos de regalo, traspaso. Galería Metropolitana, Local 89, Alameda 723. (21 e.) 4-7 I.

ARRIENDO amplio local esquina, apropiado cualquier negocio, barrio Estación. Ofrezco, además, instalaciones. Bernal del Mercado 241. Fono 90337. (21 e.) 4-7 I.

ARRIENDO Avenida Recoleta, comercialísimo, propiedad apropiada industria, garage, establo, piezas, casa inconclusa, 700 metros sitio portón entrada. San Bernardo. Prat 240. (21 e.) 4-7 I.

f) Oficinas.

TRASPASO mi oficina jurídica instalada con o sin muebles a profesional o comerciante, negocio rápido. Arnaldo Loyola. Bandera 465. Of. 607. 12 a 12.30 y 6 a 7. (21 f.) 4-7 I.

SE ARRIENDA oficina con derecho a teléfono. Estado 75. (21 f.) 4-7 I.

ARRENDAMOS oficina edificio moderno, calle Presidente Ríos con antesala amoblada, toilette. Teléfono y calefacción central incluídos. Canon: $ 7.000 mensual. Alberto Lagaete y Cía. Ltda. Morandé 322. Oficina 206. Teléfono N.o 61394. (21 f.) 4-7 I.

g) Piezas

$ 1.500 PIEZA grande interior, guardar muebles, mercaderías, arriendo. Teatinos 665. Tel. 67953. (21 g.) 4-7 I.

ARRIENDO pieza a caballero solo. San Camilo 456. (21 g.) 4-7 I.

PIEZAS grandes a la calle. Santa Isabel 370, altos. (21 g.) 4-7 I.

ARRIENDO pieza para dos personas, con o sin pensión. Teléfono. Almirante Latorre 151. (21 g.) 4-7 I.

ARRIENDO pieza con baño exclusivo en departamento moderno, con o sin pensión en Pedro de Valdivia. Llamar en la mañana al fono 491998. (21 g.) 4-7 I.

$ 1.600 UNA pieza y cocina. Concón 663. (21 g.) 4-7 I.

ARRIENDO una pieza en departamento a caballero solo, único arrendatario. Tratar Lira 1186. (21 g.) 4-7 I.

h) Quintas y sitios

4.500 SITIO corriente industrial. Tratar, Libertad 1223. (21-h) 4-7 I

4.500 SITIO corriente industrial. Tratar Libertad 1223. (21 k.) 4-7 I.

i) Varios.

3.000 CASITA sólida, 2 piezas, cocina y baño inconclusa, terreno 800 m2., especial industria, criadero, agua potable instalada, luz dentro de 2 meses, locomoción una cuadra FF. CC. del Estado, paradero 37, a 6 cuadras Gran Avenida, garantía, entrega inmediata. Tratar Avenida Espejo 0400, esquina paradero 28. (21 i.) 4-7 I.

10.000 CASA altos, 3 dormitorios amplios, closets, gran livin y comedor, hall, cocina, baño con termoeléctrico, locomoción puerta, entrega 1.o agosto, garantía, referencias, 3 meses, arriendo anticipado. Verla toda hora. Avenida Espejo 0400 esquina paradero 28. (21 i.) 4-7 I.

23.—ASEO, ARTICULOS Y EMPRESAS

LIMPIADOS, teñidos, impermeabilizaciones. Tintorería "Lavatex" Bascuñán 44. 94646. (23) 11-7 I

CORBATAS sucias, devolvemos nuevas. Alonso Ovalle 1064. (23) 11-7 I

24.—AUTOMOVILES Y CAMIONES COMPRAN

AUTOMOVILES, camiones, recibo consignación. Moneda 778, fono 81141 - 68740. (24) 7-7 C.

JOSE LOPEZ RAVELLO, compra vende automóviles, camiones; recibe consignaciones, anticipa fondos Alameda 1721. (24) 7-8 C.

COMPRO autos, camionetas y camiones, cualquier año y modelo, negocio rápido, seriedad absoluta. 452. Alamedo 452. (24) 7-7 I.

COMPRO automóvil 29-31, buen estado, doy parte pago radioelectrola nueva; pago diferencia contado. Herboso 765. Teléfono 83959. (24) 7-7 I

COMPRO auto 4 puertas, Chrysler, Dodge, Plymouth 1930, buen estado. San Isidro 543. (24) 7-7 I.

25.—AUTOMOVILES Y CAMIONES VENDEN

VENDO liebre Chevrolet 1941, taximetro, motor recien ajustado, neumáticos nuevos. Verlo de 8 a 9 y de 13 a 19. Echeverría 1006, departamento B. (25) 9-7 I.

VENDO camión Chevrolet 36, trabajando. General Gana 584. Fono 51644. (25) 9-7 I

VENDO camioneta Bedford modelo 1950, garantizada. Facilidades. Lira 58. (25) 9-7 I.

**DKW METALICO

Buenas cartas en las 8 pruebas ordinarias del Club: Musidora, Bao Dai, Alí Shah, Huracán, Nochero, Marqués, Gitana y Martín

Se usarán nuevamente dos pistas en este programa, disputándose las cortas en la chica de césped y las largas en la de arena.— La reunión empezará esta vez a las 12.45 horas

En la pista chica de césped las cortas y en la de arena las largas, se correrán de nuevo esta tarde las nueve carreras que componen el programa del Club Hípico, cuyo desarrollo se iniciará a las 12.45 P. M.

MUSIDORA, EN CORREAL CON ALADINA. — Se iniciará la reunión con una condicional para potrancas que el primero de este mes cumplieron tres años de edad y ganadoras hasta de dos carreras. Serán solamente cinco sus participantes y tres de ellas con mejores posibilidades de éxito: la pareja del trainer Fuentes, formada por Musidora, Aladina y Gamine.

Aladina ha corrido sólo en dos oportunidades y en ambas se ha impuesto con facilidad; Musidora acaba de clasificarse buena quinta de Provita en el "Tanteo", y Gamine es vencedora también en dos ocasiones, poco menos que al galope.

Como el fin y al cabo son dos y ambas con primerísima chance, recomendamos al correal para ganador, dejándole el primer placé a Musidora, y el segundo a Gamine.

BAO DAI, AHORA EN 1.200 METROS.— En la primera de las competencias para potrillos perdedores, las preferencias del público se inclinarán abiertamente por Bao Dai, que en realidad es el que tiene mejores títulos para cambiar de categoría. Ha figurado discretamente en sus tres últimas presentaciones en la más reciente de las cuales entró tercero de Don Beno y Alí Shah. Aquella vez se agotó en los tramos finales de un recorrido 300 metros más largo, debido a que es un elemento esencialmente ligero.

Mossadeq, que viene mejorando paulatinamente y que acaba de entrar cuarto de Quematodos; Ramuncho, quinto en su única actuación de hace pocos días, completan nuestro pronóstico.

ALI SHAH DEBE SER EL VENCEDOR. — Análoga a la anterior en sus condiciones y distancia es la tercera, que no ofrece tampoco dificultades para la elección del presunto vencedor, debido a la presencia de Alí Shah. El defensor del stud "Anita" no parece ser el crack que se creyó en un comienzo, pero sus últimas performances indican francos progresos y sólo con repetir aquella en que cayó vencido por Don Beno debe aventajar en la meta a sus ocho adversarios. De éstos, los más capacitados para escoltarlo son Imponente, el enemigo preciso de Alí Shah por sus diversas figuraciones, y Cid Campeador, que ha venido fracasando, pero cuyos aprontes lo señalan como el golpe indicado de la competencia.

HURACAN QUEDO MUY BIEN A 50 KILOS.— Siete adversarios, casi todos buenos corredores en la arena, disputarán la segunda serie de la milla. Favorito en las apuestas será posiblemente Felicitation, que en tan buena forma acaba de batir a Chico Yáñez en 1.800. Pero nosotros somos partidarios de Huracán, que en la misma prueba remató solo octavo, colocación que no corresponde a su verdadera capacidad. Además, corrió con 57 kilos y dispensó tres kilos a Felicitation, del que recibe ahora dos.

Anteriormente el hijo de Afghan, había dado cuenta, con 49, de Excelsior y Chico Yáñez, y mantiene el training que luciera en esa oportunidad. Sus enemigos más serios son naturalmente Felicitation y Cosmos, que estuvo muy jugado el domingo llegando quinto de Buen Hombre.

NOCHERO, POR SU SEGUNDO DE BACHELIER.— Para encontrarle la primera opción a Nochero en la tercera serie de la milla basta recordar su última carrera. Lo batió Bachelier por más de cuatro cuerpos, pero este es un fenómeno para la arena y tampoco tendrá aquí rivales de la calidad del hijo de Bachelier.

Encontramos que es el más capacitado para imponerse, reconociendo que pueden postergarlo principalmente Macollado, tercero en la misma prueba, a medio pescuezo de Nochero, del que recibió un kilo y Campanilo, que a 50 kilos y en este lote es un contendor también de gran importancia.

MARQUES, EN UN LOTE QUE LE ACOMODA.— Valen bien poco los competidores de la cuarta serie de 1.200 metros, tanto que el mejor candidato nos ha resultado Marqués, a pesar de los 57 kilos. El hijo de L'Orflíamme, en un lote mucho mejor, claro que con diez kilos menos, acaba de llegar quinto de Barcelonés, y recordamos que en una presentación anterior, en un lote parecido al que enfrentará hoy, cayó vencido por Dialecto, cargando 56 y precediendo entre otros a Buen Hombre.

Algarrobalina, que debido a sus últimos fracasos ha llegado ya a un peso muy cómodo, con el cual es capaz de vencer con facilidad, y Landetita que tiene amplios títulos para imponerse uno de ellos su tercero de Gangster y Mora, destacan a nuestro juicio las opciones siguientes.

GITANA PUEDE GANAR AHORA.— La prueba más indicada de la tarde para resolverse por una sorpresa de proporciones es la penúltima, por la modestia del grupo y el número excesivo de elementos que lo componen. Hay ocho o diez por lo menos que teóricamente tienen posibilidades de éxito, pero el más capaz de ellos puede sufrir un contratiempo en los tramos iniciales que lo haga perder toda o parte de su chance.

En la esperanza de que actúen libremente, señalamos para los tres puestos que pagan, a Gitana, Camboro y Syfe. La primera acaba de llegar cuarta de Volte Face, con 54 kilos, o sea cinco más que ahora; Camboro fué quinto de Gángster y de otros animales de calidad superior y Syfe, a pesar de su fracaso reciente y debido a que en más de una oportunidad en su campaña, que presenta tres distanciamientos, ha vencido pesado a elementos parecidos a los que tendrá ahora como adversarios.

MARTIN POR SU TERCERA CONSECUTIVA.— Por la forma como ha obtenido sus dos victorias anteriores, Martín aparece con la mejor opción en la prueba de cláusura, segunda serie de 1.200 metros. El domingo 13 ganó fácilmente a San Blás y un grupo de cuarta serie, en pista pesada y 51 kilos. Después dió cuenta con 56 del mismo caballo. Ha subido de serie, pero se ha visto tan corredor que no titubeamos en encomendarle la defensa de nuestro pronóstico.

Entre los varios otros candidatos con indiscutibles posibilidades de éxito seleccionamos a Kimona y Hello para los puestos secundarios. La rápida hija de Espadín fué cuarta el domingo de Silbido y a 46 kilos es carta muy peligrosa, y Hello a obtenido también dos lucidas victorias, demostrando enormes progresos.

PRONOSTICOS DE LA PRENSA (CLUB HIPICO)

	1.a Carrera	2.a Carrera	3.a Carrera	4.a Carrera	5.a Carrera	6.a Carrera	7.a Carrera	8.a Carrera	9.a Carrera
"LA NACION"	Musidora Gamine Pitalay	Bao Dai Mossadeq Ramuncho	Alí Shah Imponente Cid Campeador	Huracán Felicitation Cosmos	Nochero Macollado Campanilo	Chansonette Sammy Tach Mahal	Marqués Algarrobalina Landetita	Gitana Camboro Syfe	Martín Kimona Hello
"LOS TIEMPOS"	Musidora Gamine Pitalay	Bao Dai Mossadeq Ramuncho	Alí Shah Imponente Cid Campeador	Toscano Huracán Felicitation	Nochero Macollado Campanilo	Chansonette Sammy Tach Mahal	Landetita Algarrobalina Marqués	Camboro Gitana Syfe	Martín Kimona Hello
"ULTIMA HORA"	Aladina Gamine Musidora	Bao Dai Mossadeq Rosal	Alí Shah Imponente Ghirlandale	Felicitation Toscano Verdi	Rol Nochero Macollado	Sammy Dialecto Chansonette	Landetita Marqués San Blas	Syfe Gitana Galeoto	Kimona Martín Hello
"LA HUASCA"	Aladina Gamine —.—	Bao Dai Mossadeq Ramuncho	Alí Shah Imponente Tannenberg	Toscano Verdi Felicitation	Campanilo Nochero Macollado	Sammy Chansonette —.—	Landetita Marqués Volte Face	Cascada Syfe Camboro	Hello Martín Avivato
"LA HIPICA"	Pitalay Gamine —.—	Bao Dai Ataullah Rosal	Alí Shah Cid Campeador Imponente	Verdi Toscano Felicitation	Nochero Macollado Fadette	Sammy Tach Mahal Fadette	Marqués Landetita San Blas	Galeoto Gitana Castrito	Martín Kimona Hierro Viejo
"LAS ULTIMAS NOTICIAS"	Musidora Aladina Gamine	Rosal Chapaleo Bao Dai	Alí Shah Imponente Tannenberg	Huracán Felicitation Verdi	Rol Macollado Campanilo	Dialecto Fadette Landers	Volte Face Brazzaville Landetita	Syfe Castrito Profesora	Brigand Martín H. Viejo
"LA SEGUNDA"	Gamine Musidora Pitalay	Chapaleo Bao Dai Rosal	Alí Shah Cid Campeador Imponente	Felicitation Toscano Verdi	Rol Regador Nochero	Sammy Tach Mahal Chansonette	Marqués Ugolina Landetita	Galeoto Camboro Syfe	Kimona Martín H. Viejo
"EL DEBATE"	Aladina Musidora Gamine	Bao Dai Rosal Ramuncho	Alí Shah Imponente Tannenberg	Felicitation Verdi Toscano	Rol Nochero Macollado	Sammy Chansonette Dialecto	Volte Face Landetita San Blas	Sublime Hara Kiri Syfe	Martín Kimona Hello
"EL ESPECTADOR"	Musidora Aladina Pitalay	Bao Dai Rosal Ataullah	Alí Shah Imponente Tannenberg	Toscano Verdi Huracán	Nochero Rol Macollado	Sammy Chansonette Tach Mahal	San Blas Landetita Marqués	Syfe Galeoto Gitana	Hello Martín Kimona

CLUB HIPICO

DOMINGO 4 DE JULIO DE 1954

PRIMERA CARRERA, a las 12.45 horas.— Premio JARANA.— 1.500 metros.— Condicional.— (Pista de arena).

C. Pezoa	1 Aladina	55	5	S. Fuentes	Nasr ed Din
P. Alquinta	2 Musidora	50	4	S. Fuentes	Nasr ed Din
R. Parodi	3 Gamine	55	3	V. Romero	Dichato
J. Escobar	4 M. Schacklet.	50	2	A. Fletcher	Polo Sur
R. Madariaga	5 Pitalay	50	1	G. Urquidi	Bergerac II

SEGUNDA CARRERA, a las 13.15 horas.— Premio JALI.— 1.200 metros.— Serie A.— Condicional.— (Pista N.o 2).

J. Atala	1 Ataullah	55	7	S. Fuentes	Nasr ed Din
A. Silva	2 Bao Dai	55	10	V. Romero	Carnaval
J. García	3 Basileo	55	8	P. Inda	Borneo II
E. Saavedra	4 Bufonazo	55	3	E. Inda	Bufón
O. Valenzuela	5 Copabanca	55	9	P. Valderrama	Cockney
A. Poblete	6 Chapaleo	55	11	J. Cavieres	El Gaucho
F. Alvarez	7 Mossadeq	55	2	A. Breque	Flexton
J. Sánchez	8 Ramuncho	55	5	G. Urquidi	Hinderer
J. Escobar	9 Rosal	55	1	F. Jacial	Vicinity
J. Pombet	10 Salvatori	55	6	A. Amaro	Bloque
C. Pezoa	11 Senador	55	4	V. Polanco	Borneo II

TERCERA CARRERA, a las 13.50 horas.— Premio JAPA.— 1.200 metros.— Serie B.— Condicional.— (Pista N.o 2).

L. Espinoza	1 Alí Shah	55	7	A. Bullemú	Nasr ed Din
A. Silva	2 C. Campeador	55	5	J. Melero	Muxloom
J. Escobar	3 El Oso	55	1	J. Inda	Scots Guard
O. Olivares	4 Chirlandaio	55	3	R. Allen	Nasr ed Din
F. Alvarez	5 Imponente	55	6	A. Breque	Hamlet
R. Parodi	6 Nereo	55	2	P. Bagú	Vicinity
L. Carrasco	7 Pa los Palos	55	9	J. Chamorro	Cimarrón II
G. Farmer	8 Rey de Basto	55	4	H. González	Roi d'Atout
H. Vargas	9 Tannenberg	55	8	J. Fuentes	Holiday

CUARTA CARRERA, a las 14.15 horas.— Premio JUNIN.— 1.600 metros.— 2.a serie.— Handicap.— (Pista de arena).

E. Saavedra	1 Conradito	56	2	E. Inda	The Font
A. Poblete	2 Verdi	55	3	J. Cavieres	Sahib
J. Atala	3 Felicitation	52	6	J. Valenzuela	T. Crown
J. García	4 Zahorí	52	1	L. G. Alvarez	Oakland
R. Madariaga	5 Cosmos	51	4	R. Celpa	Roldán
R. Cornejo	6 Huracán	50	5	R. Allen	Afghan II
F. Gatica	7 Toscano	48	7	E. Inda	Sahib

QUINTA CARRERA, a las 14.50 horas.— Premio JAYUM.— 1.600 metros.— 3.a serie.— Handicap.— (Pista de arena).

J. Aravena	1 Alvarado	56	3	E. Castillo	Rococó
J. Sánchez	2 Regador	55	2	E. Inda	Taltal
A. Silva	3 Nochero	53	4	V. Romero	Bloque
M. Maturana	4 Cuautemoc	52	9	C. Parra	Salvite
R. Madariaga	5 Macollado	52	1	F. Jacial	Hooligan
O. Chamorro	6 Campanilo	50	7	J. Chamorro	Leicester
N. N.	7 El Serenito	49	5	R. Saavedra	Maile
U. Gaete	8 Rol	50	6	J. Castro R.	Roldán
F. Gatica	9 Corcovado	45	8	V. Polanco	Oakland
L. Paredes	10 Royal Court	45	10	J. Martínez	Quemarropa

SEXTA CARRERA, a las 15.25 horas.— Premio HIPODROMO NACIONAL DE CARACAS.— 1.800 metros.— Clásico.— Handicap. — (Pista de arena).

A. Poblete	1 Sammy	58	5	J. Cavieres	Carnaval
R. Olivos	2 Chansonette	55	1	A. López	Brazza
R. Cornejo	3 Dialecto	50	2	E. Inda	Cockney
S. Godoy	4 Tach Mahal	48	4	J. Melero	Barranco
L. Paredes	5 Fadette	45	6	S. Fuentes	Vicinity
S. Allende	6 Fuerte	45	7	P. Gutiérrez	Curaco
F. Pizarro	7 Landers	45	3	A. Marchessini	Old Parr

SEPTIMA CARRERA, a las 16.05 horas.— Premio JOY BYRD.— 1.200 metros.— 4.a serie.— Handicap.— (Pista N.o 2).

J. Orellana	1 Marqués	57	10	P. Valderrama	L'Oriflamme
R. Madariaga	2 San Blas	55	8	O. Jara	Meyerling
O. Olivares	3 Brazzaville	53	1	R. Allen	Brazza
M. Anjari	4 Ugolina	53	9	D. Miranda	Enockem
F. Gatica	5 Algarrobalina	50	4	V. Polanco	Alcatraz
L. Paredes	6 Taltú	50	7	M. Segura	Sahib
R. Cornejo	7 Escape	49	5	E. Inda	Salerno
P. Alquinta	8 Landetita	48	3	S. Fuentes	Bufón
G. Monetta	9 Avezado	47	2	E. Inda	Yelmo II
S. Allende	10 Volte Face	45	6	A. Pérez	Vol au Vent

OCTAVA CARRERA, a las 16.50 horas.— Premio JUNGLAR.— 1.200 metros.— 5.a serie.— Handicap.— (Pista N.o 2).

R. Madariaga	1 Sweater	58	17	O. Jara	Furgón
C. Benavides	2 Comodona	53	8	O. Jara	Comovós
O. Olivares	3 Cascada	56	11	R. Allen	Honolulu
J. Atala	4 Hiss	55	14	S. Fuentes	Hamlet
R. Parodi	5 Syfe	54	2	J. Suárez	San Fco.
L. Paredes	6 Camboro	53	4	M. Segura	Cambronne II
O. Muñoz	7 El Morocho	46	19	M. Segura	Tío Sam II
R. Cornejo	8 Galeoto	53	13	J. Morales	Sahib
J. García	9 Castrito	50	6	P. Inda	Junin
C. Pezoa	10 La Taba	50	7	L. G. Alvarez	Latigazo
O. Chamorro	11 Gitana	49	9	A. Valdés	Salarrón
L. Vargas	12 Profesora	49	3	G. Urquidi	Vicinity
J. Albornoz	13 Corrida	48	12	P. Valderrama	Cockney
L. Cataldo	14 Sello Real	46	1	P. Valderrama	Franqueo
P. Alquinta	15 Hara Kiri	47	10	J. Cavieres	Hamlet
U. Gaete	16 Rencilla	47	5	C. Castro	Filibustero
F. Pizarro	17 Comotoro	46	18	E. Inda	Comovós
G. Ruiz	18 Fratino	46	16	E. Rebolledo	Bacardí
H. Hevia	19 Sublime	46	15	E. Núñez	Afghan II

NOVENA CARRERA, a las 17.35 horas.— Premio JELLICOE.— 1.200 metros.— 2.a serie.— Handicap.— (Pista N.o 2).

E. Saavedra	1 San Tito	57	2	M. Segura	Honolulu
L. Espinoza	2 Lacónico	56	10	E. Inda	Tábano
A. Poblete	3 Hello	56	6	J. Cavieres	Se Ríe
O. Valenzuela	4 Avivato	56	5	L. G. Alvarez	Cimarrón II
A. Silva	5 Cosechadora	55	6	L. Santos	Chóker
F. Gatica	6 Brigand	50	12	L. Santos	Borneo II
U. Gaete	7 Inesperado	54	11	E. Rebolledo	Ruler
R. Parodi	8 Martín	52	1	P. Bagú	Filibustero
A. Urrutia	9 Dingo	51	4	E. Scala	San Fco.
J. García	10 Hierro Viejo	48	9	P. Inda	Duraznito
R. Cornejo	11 Kimona	46	7	H. Inda	Hinderer
M. Guerrero	12 Gandul	45	3	C. Parra	Espadín

CUPON HIPICO

VALIDO PARA EL DIA DOMINGO 4 DE JULIO

PREMIO: $ 2 080.–

Los caballos que se indican ganarán las siguientes carreras del Club Hípico:

1.a ... ...

2.a ... ...

3.a ... ...

4.a ... ...

Nombre : ... ...

Carnet (si lo tiene) ... ...

Por cada cupón acompañe una estampilla de un peso.

NECESITAMOS

SOLDADORES

al oxígeno para cañerías. Presentarse en Ahumada 370, oficina 523, diariamente de 19 a 21 horas; domingos en

San Ignacio 2991

Recibimos Consignaciones

Sin gasto alguno para usted, por bodegaje, propaganda ni concepto alguno, nos encargamos de vender por su cuenta finos muebles, radios, lámparas, objetos de arte, para regalos; cuchillería, loza, maletas, vajilla, artefactos eléctricos, alfombras y cuanto sea útil en un hogar y esté excedente en el suyo. Disponemos de un amplio y céntrico local y de todos los elementos adecuados, personal eficiente y capacidad vendedora. Consúltenos sin compromisos.

Sólo recuerimos calidad

CASA NINOVE

OCASIONES Y CALIDAD

Huérfanos 740

(Frente al Ruz)

ARRIENDO OFRECIDO

CAJA DE PREVISION SOCIAL DE EMPLEADOS MUNICIPALES DE SANTIAGO

Se arriendan dos locales comerciales, y el 7.o piso del edificio de esta institución, de calle Teatinos 732.

Antecedentes, en la secretaría de la Caja, Compañía 1581, de 10 a 13 horas.

LA GERENCIA

MUEBLES FINOS

Su hogar puede llegar a límites insospechables de Comodidad, Elegancia y Confort...

Goce ampliamente de la vida, llevando a su casa un Fino Amoblado de living, Comedor o Dormitorio, ejecutado en nuestros talleres.

CAPITALES Y ARTESANIA CHILENOS ESPECIALIZADOS EN MUEBLES FINOS

LIVINGS

Luis XV, cojín pluma, tapiz elección ... $ 34.500 —
Super confortable, con flecos y Marabú, cojín pluma ... 49.500.—
Chippendale, 3 cojines, tapiz elección ... 29.500.—
Clarens Capitoné, con flecos y Marabú, cojín pluma ... 49.500.—
Sillón Bergeré, especial para regalo ... 12.500.—

COMEDORES

SHERATON enchapado, barniz duco ... $ 99.500.—
Luis XV, enchapado, barniz duco ... 65.600.—
Luis XVI, enchapado, enjuncado, finísimo ... 95.000.—
Chippendale en placa, terminación de 1.ª ... 65.000.—
Chippendale enchapado, muy fino, barniz duco ... 110.000.—
VITRINA CHIPPENDALE, MUY FINA ... 39.000.—
Normando francés, gran ocasión ... 29.500.—

DORMITORIOS

Sheraton sólido, en lingue ... $ 36.100.—
Luis XV sólido, terminación de 1.ª ... 36.100.—
Luis XV enchapado, finísimo ... 78.800.—
Sheraton enchapado, sobrio, muy elegante ... 66.000.—

GRANDES FACILIDADES

ATENCION ESPECIAL A PROVINCIAS

HECTOR ALARCON VENEGAS

FABRICA Y SALON DE VENTAS **ALAMEDA 276**

TELEFONO 36778

Lo invitamos a que vea nuestra Exposición de Lámparas francesas e inglesas, muy finas

SABADO ABIERTO TODO EL DIA

CHANSONETTE, perfila una de las mejores posibilidades de triunfo en el Premio Clásico Hipódromo Nacional de Caracas, que se corre hoy en el Club Hípico

Chansonette puede postergar a Sammy en el clásico "Hipódromo de Caracas"

Doscientos mil pesos y un objeto de arte al propietario del caballo ganador.— Dialecto, con la tercera opción

Caballos de cuatro años y más que no son ganadores de clásicos tomarán parte en el "Hipódromo Nacional de Caracas" y serán siete los aspirantes al primer premio de $ 200.000 y el objeto de arte que dona la directiva de la gran institución hípica venezolana.

Tres de ellos se pueden eliminar con fundamento: Fadette, que además de ser bien poca cosa, parece correr mal en pistas pesadas; corrió y llegó última hace pocos días en una condicional ganada por Indiana. En cuanto a Fuerte y Landers van fuera de serie en este grupo y la victoria de uno de los dos constituiría una sorpresa de proporciones.

Quedan para elegir cuatro candidatos: Sammy y Chansonette, En el mismo orden terminaron en su anterior, segundo y tercero de Basilisco, separados por tres cuartos de cuerpo y dándole un kilo Sammy a su enemiga, diferencia que ahora será de tres. Dialecto ha desarrollado una campaña extraordinariamente pareja y honorable, y Tach Mahal acaba de fracasar, pero pesada, y se sabe que lo hace muy bien a pesos bajos y en cancha anormal.

Valparaiso Sporting Club

DOMINGO 4 DE JULIO DE 1954

PRIMERA CARRERA.— A LA 1.50 P. M.—Premio "AVELLANO".—(Octava Serie) — 1,400 metros. — Handicap. — Para todo caballo.— Premio: 32,000 pesos al primero.— (JINETES APRENDICES).—

Preparador	JINETE	N.o	NOMBRE	E	O.	DUEÑO
R. Bernal	O. Santibáñez	1	Cabo de Guardia	58	8	"Rasi"
E. Rodríguez	E. Romero	2	Sarkly	58	14	"Nanita"
G. Mancilla	L. Rodríguez	3	Númida	58	10	"Canadá"
J. González	A. Naranjo	4	Vostok	54	8	J. González
R. Fernández	J. Cornejo	5	Espolón	54	5	R. Fernández
M. Maira	M. Yáñez	6	Odry	51	12	"Retiro"
A. García	G. Núñez	7	Cine	50	11	"Sirio"
R. Saavedra	G. Saavedra	8	Chiquitita	49	4	R. Arratia
O. Manríquez	L. Bobadilla	9	Fañuco	49	1	"Oramisio"
J. Ramírez	J. Lerma	10	Hipólita	49	9	"Carlitos"
C. Muñoz	H. Quijada	11	Kiko	48	12	"Alpino"
D. Miranda	H. Rivera	12	Stop	46	7	L. A. del Río
D. Araya	G. Lerma	13	Juárez	45	6	A. Valdivia
L. González	R. González	14	Rey Sol	45	8	L. González

SEGUNDA CARRERA.— A LAS 2.20 P. M.— Premio: "ARMONIA".— 1,200 metros. — Para caballos de tres años, que no hayan ganado.— Peso: 58 kilos.— Descargo de un kilo por cada carrera perdida en el Valparaíso Sporting Club. — Premio: 30,000 pesos al primero.—

E. Rodríguez	L. Romero	1 Escudero	56	10	G. Garmendia
G. Pombo	A. Naranjo	2 Finiquito	56	8	G. Pombo
V. García	A. Venegas	3 Bórax	53	14	"Itata"
G. Mancilla	A. Montiel	4 Cierva	53	6	"Leonor"
M. Rivera	M. Yáñez	5 Fuxia	53	3	"Figurín"
A. Martínez	J. Farías	6 Bayardo	52	9	I. Urrutia
O. Silva	J. Cornejo	7 Naito	52	12	"Na Na"
Julio Castro	E. Araya	8 Calpurnia	51	7	E. Lavín
O. Manríquez	D. Santibáñez	9 Naranjero	51	3	M. Godoy
R. Bernal	A. Salas	10 Cobra Verde	47	11	J. de Bernal
R. Bernal	H. Rivera	11 Sonrisita	47	1	"Chucherín"
J. Pinto	E. García	12 Dimonina	46	13	A. Sepúlveda
M. Maira	L. Bobadilla	13 Ballarina	45	5	S. Kegevic
L. González	R. González	14 Luchita	45	4	L. González
R. Saavedra	G. Lerma	15 Pomo	45	15	"Sportivo"

TERCERA CARRERA.—A LAS 2.50 P. M.—Premio "ALTANERO".—(Séptima Serie) — 1,400 metros. — Handicap. — Para todo caballo.— Premio: 32,000 pesos al primero.

G. Bobadilla	R. Jaña	1 Caballero	58	5	"Evita"
R. Saavedra	G. Saavedra	2 Azteca	57	2	"Alpino"
R. Saavedra	G. Saavedra	3 Coppi	55	7	"Sportivo"
G. Vergara	J. Cornejo	4 Espelín	57	11	"José"
S. Maira	A. Hormazábal	5 Orientada	56	12	"Leningrado"
J. González	A. Venegas	6 Melipeuco	54	8	J. González
E. González	R. Quiroz	7 Adepto	55	4	Chanqueahua
E. Rodríguez	E. Romero	8 Cranford	53	13	A. Muñoz
L. Valle	A. Montiel	9 Mehuin	53	9	L. Valle
N. Ramírez	G. Lerma	10 Bar Le Duc	51	6	"Santa Inés"
R. Fernández	M. Yáñez	11 Serignan	51	15	R. Fernández
M. Maira	E. Araya	12 Pucarita	49	1	"Pucara"
J. Pinto	J. Farías	13 Diapasón	48	16	A. Sepúlveda
L. Vásquez	D. Santibáñez	14 Estupenda	48	3	"San Jorge"
G. Pombo	R. González	15 Tapadera	48	10	A. Ugarte
A. García	M. Silva	16 Santa Fe	47	14	"Dalila"

CUARTA CARRERA.— A LAS 3.20 NM.— Premio "ADRASTE".—(Sexta Serie) — 1,400 metros. — Handicap. — Para todo caballo.— Premio: 32,000 pesos al primero.—

G. Vergara	J. Cornejo	1 Vasil	57	7	"José"
U. Bravo	V. González	2 Togado	56	14	G. Jiménez
O. Ulloina	R. Arredondo	3 Chinchel	55	13	"Barca"
I. Saavedra	H. Rivera	4 Kirk	54	4	"Angélica"
A. Martínez	E. Romero	5 Venetto	53	3	E. Allaga
J. Ramírez	M. Yáñez	6 Baluarte	52	6	"Carlitos"
R. Saavedra	O. Saavedra	7 Camacho	52	1	Suc. Arancibia
R. Saavedra	G. Saavedra	8 Camozel	52	3	"Alpino"
G. Bobadilla	L. Bobadilla	9 Champanberi	52	8	Manderley
O. Castillo	R. González	10 Mister Font	50	11	"Manacor"
D. Sandoval	H. Quijada	11 Maizal	49	2	"Don Dani"
M. Maira	A. Salas	12 Bonizal	48	9	"Collita"
G. Pombo	D. Santibáñez	13 Bernardo	47	10	G. Pombo
L. Alvarez	G. Lerma	14 Toledo	46	12	L. Alvarez B.

QUINTA CARRERA.— A LAS 3.55 PM.— Premio "ALANES".—(Quinta Serie) — 1,400 metros. — Handicap. — Para todo caballo.— Premio: 32,000 pesos al primero.—

R. Saavedra	O. Saavedra	1 Vengada	55	11	"Roca"
R. Saavedra	G. Saavedra	2 Andacia	54	12	Chantilly
L. Vásquez	A. Hormazábal	3 César	54	6	H. Duarte
F. Castro	V. González	4 Pregón	54	7	F. Castro
G. Pombo	A. Naranjo	5 María Velsera	53	3	"Tambor"
R. Bernal	R. Arredondo	6 Carocallo	52	12	"Concierto"
R. Bernal	D. Santibáñez	7 Zandra	50	15	D. Muñoz
V. García	M. Silva	8 Cuyana	51	5	Tamborero
L. Vais	M. Yáñez	9 Fulano	51	10	E. Albornoz
L. Valle	L. Bobadilla	10 Antonietto	49	4	L. Valle
O. Castillo	R. González	11 Olid	50	3	"Boreal"
D. Araya	E. Araya	12 Retaquito	49	14	"Joboca"
P. del Río	G. Núñez	13 Michoacán	48	1	P. del Río
D. Sandoval	G. Lerma	14 Halloween	47	9	"Don Dani"
G. Vergara	J. Farías	15 La Cabrita	47	2	"José"

SEXTA CARRERA.— A LAS 4.30 P. M.— Premio "JOSE FRANCISCO VERGARA".— 1,400 metros.— Handicap.— (Carrera Especial). — Para caballos que hayan corrido en Viña del Mar el año 1954. — Premio: 70,000 pesos al primero.—

R. Saavedra	M. Manríquez	1 Pimpolle	59	13	Blanquita
R. Saavedra	O. Saavedra	2 Jacobino	55	3	"San José"
E. Rodríguez	M. Silva	3 Río Tinto	54	8	"Pesarada"
S. Avila	E. Obregón	4 Sand Trick	54	1	"Vaporino"
M. Maira	E. Araya	5 Mercury	53	6	"Pucara"
O. Silva	M. Yáñez	6 Nao	53	5	P. Gallegillos
L. Vásquez	A. Naranjo	7 Tobalaba	53	11	S. Zamora
R. Bernal	R. Arredondo	8 Torcuato	52	7	"Torcuato"
R. Saavedra	O. Saavedra	9 Linda de Alba	50	2	"Sportivo"
A. García	A. Hormazábal	10 Bantú	49	12	G. del Pedrego
I. Saavedra	H. Quijada	11 Chantecleir	48	10	"R. D. A."
V. García	R. González	12 Ansco	47	4	Los Cruzados
N. Ramírez	L. Bobadilla	13 Canastita	46	9	"Popeta"

SEPTIMA CARRERA.— A LAS 5.05 P. M.— Premio "ANACONDA".—(Cuarta Serie) — 1,400 metros. — Handicap. — Para todo caballo.— Premio: 36,000 pesos al primero.—

R. Saavedra	O. Saavedra	1 Sobrealto	54	15	R. Saavedra
A. García	M. Silva	2 Armagnac	53	7	"Vito"
G. Sarmiento	E. Araya	3 Dehesa	52	5	"Piquera"
O. Silva	G. Núñez	4 Don Chipo	[illegible]

33.—CAZA Y PESCA

ARMERIA Errázuriz y Cía. Ltda ofrece artículos para cazar. Morandé 330, teléfono 86774. (33) 6-7 I.

MEJORE su pesca marítima, pescando con el "Honeywell" Sea Scanar. Pida informes al representante, Walter D. Felt. Huérfanos 1243. Teléfono 87061. (33) 12-7 I

34.—CITACIONES VARIAS

RENOVACION directiva. — Cítase a votación a los miembros del Sindicato Profesional de EE. PP. de la Organización Hotelera S. A., ex Bucña Mackenna 310, desde el 1.o al 12, inclusive, del mes de julio del presente, de 13 a 17 horas. — El secretario. (34) 4-7 P

EL DIRECTORIO del Sindicato de E. del Club Hípico, cita a sus asociados para el domingo 4 del presente, a las 12, en primera, y a 1 1/2 P. M., en segunda citación, en la cancha del Club Hípico para elegir el nuevo directorio del Sindicato, por el período 1954-1955. — El Secretario. (34) 4-7 P

EME COMPAGNIE DE POMPIERS "Pompe France". Invitation pour dimanche 4 courant à 11.15 heures. Réunion au Stade Francais. Grande tenue.— Le Secretaire. (34) 4-7 K

CITACION. — Cítase a asamblea general ordinaria de socios del Club de la República, que se celebrará en conformidad a los estatutos el 6 de julio de 1954, a las 18.30 horas, en el local social, ubicado en Alameda Bernardo O'Higgins N.o 658. Si no se reuniere el número de socios exigido, se celebrará en segunda citación, el 6 de julio, a las 19 horas, con el número de socios que asista. La tabla fijada es la siguiente: acta, memoria anual, balance y presupuesto del Club; elección de tres señores directores que terminan su período; nuevo edificio, y asuntos varios.— El secretario. (34) 4-7 C.

ASOCIACION Chilena Amigos de la Astronomía. Martes 6 reunión ordinaria; jueves 8, clase de cosmografía, 19 horas. Moneda 610. (34) 4-7 P.

SEGUNDA COMPAÑIA DE BOMBEROS Quinta Normal "Voluntad y Sacrificios".— Por orden del capitán se cita a ejercicio para el domingo, a las 9.30 horas. Uniforme de trabajo. Punto de reunión, el cuartel.— El Ayudante. (34) 4-7 K

CUERPO DE BOMBEROS DE ÑUÑOA. Segunda Compañía "La Vida por la Humanidad". Por orden del señor capitán, cito a la Compañía a ejercicio para los días 7 y 9 del pte., a las 23 horas, y para el domingo 11 a las 9.30 horas. A. M. Punto de reunión el Cuartel. Uniforme de trabajo. El Ayudante.

35.—CLINICAS Y HOSPITALES

CLINICA Maternidad Sta. Carmencita, Carmen 115, fono 37795, atención permanente, esmerada, con todos los cuidados que necesita la llegada de la cigüeña, precios convenientes, visítela. Se le acondicionarán precios. Quedará conforme. (35) 8-9 C.

36.—COLCHONES Y ROPA DE CAMA

SOMIERES: Colchonería Francesa refacciona colchones domicilio. San Diego 9. Fono 86259. (36) 8-9 C.

FRAZADAS en todos los tipos y clases, variados colores y finísima lana, tiene a su disposición en su magnífico salón de ventas directas de fábrica. San Ignacio 105. (36) 7-7 I.

FRAZADAS Jacquard, doble faz, corrientes y lana grisón, desde $ 365 las encuentra en Alameda 2497 esq García Reyes. (36) 7-7 I.

VENDO colchonería, muy buena ubicación, por no poder atender. Tratar con su dueño en Roberto Espinosa 1514. (36) 7-7 I.

37.—COLEGIOS, CURSOS, EDUCACION E INSTRUCCION

"ARMANDINI", enseñamos rápidamente alumnas provincias. (37) 27-3 55 C.

"ARMANDINI". Academias especializadas peluquería completa. Ahumada 131. (37) 27-3- 55 C.

"ARMANDINI", Ahumada 131, aprenda peluquería ¡Folletos gratis! 27-Mzo-55.

CENTRO de enseñanza de modas "Studio de Paulina Diard", mantiene cursos rápidos de modas, alta moda, modelaje, moda infantil, lencería, profesora diplomada en París, imparte cursos prácticos anatómicos sin matemáticas, que llevan a la alumna a la rápida confección de elegantes modelos en su confortable ateliér de Huérfanos 623. (37) 13-7 C.

SOMBREROS, cursos rápidos, enseñanza práctica, chapeaux de fantasía, pieles, paja, pluma, etc. Studio Paulina Diard. Huérfanos 623. (37) 13-7 C.

ESCUELA Profesional de Laboratoristas Dentales inicia nuevos cursos. Matrícula abierta. Huérfanos 623. (37) 4-7 C.

SEÑORA: Aprenda jugueteria, flores finas, moda infantil, permanentes. "Instituto Alonso Figueroa". Catedral 1257. (37) 4-7 P

MODAS sistema Camps, lencería, moda infantil, camisas de hombre, sombreros, flores, juguetes. Instituto Femenino. San Antonio 79. (37) 31-7 C.

CURSOS Comerciales Pitman, solamente a señoritas. Taquigrafía Pitman. Dactilografía, Contabilidad, Redacción. Instituto Femenino. San Antonio 79. (37) 31 7 C

MODAS, corte y confección. Cursos rápidos. Sistemas modernos. Profesora especialista. Alumnas confeccionan trajes primer mes. Lencería. Clases diurnas y nocturnas. Diplomas válidos. Academia Nacional de Corte y Confección. Rosas 1353. (37) H|O C.

APROVECHE vacaciones, Cursos Rápidos Dactilografía 15 días un mes. Taquigrafía, Redacción Comercial, Castellano, Contabilidad, Aritmética. Puente 576. 4.o piso. (37) 15-7 P.

MATRICULA abierta, cursos, modas, corte, confección, camisería, lencería, moda infantil. Enseñanza perfecta, sistema moderno, facilísimo aprender. Prospectos. Academia Fénix. Santo Domingo 1030. (37) 16-7 P

TAQUIGRAFIA, escritura máquina, secretarias, dactilógrafas; contabilidad, aritmética, redacción, ortografía; cursos diurnos, nocturnos. Enseñanza completa eficiente. Instituto Contabilidad, fundado 1922, Santo Domingo 1030. (37) 16-7 P

PREPARATORIAS enseñanza rápida, niños; adultos. Voy a domicilio, 1 1/2 hora $ 80.— Señora Olguín. Unión Americana 148. (37) 4-7 K

¡GRATIS! Pida un libro para aprender "Taquigrafía Gregg". Universidad Comercial. (37) 5-7 C.

TAQUIGRAFIA Gregg: clases personales prácticas, toda hora. Enseñanza por correspondencia, todo Chile. Universidad Comercial. (37) 5-7 C.

HOMERO EL PILOTO

Por T. Lobos

37.—COLEGIOS, CURSOS, EDUCACION E INSTRUCCION

UNIVERSIDAD Comercial. San Antonio 665, oficina 3, teléfono 34967. (37) 5-7 C.

CONTABILIDAD Moderna: curso simplificado, intensivo, práctico. Universidad Comercial. (37) 5-7 C.

MODAS, corte-confección, camisería, corbatería. Universidad Comercial. (37) 5-7 C.

INSTITUTO "Alonso Figueroa" Catedral 1257, cursos rápidos, extensivos: taquigrafía, contabilidad dactilografía. (37) 10-7 P

NUEVOS cursos corte, modas, belleza, permanente, diplomas. "Instituto Moderno", Alameda 2263; también Catedral 1257. (37) 10-7 P.

"INSTITUTO Moderno", Alameda 2263, taquigrafía, dactilografía, cursos rápidos, económicos. (37) 10-7 P.

38.—COMPRAVENTAS VARIAS

COMPRAMOS dentaduras, dientes quelitos, usados, oro, joyas, plata monedas antiguas. Ahumada 68. (38) 29-7 C.

NO BOTE SU TERNO. PAGO LOS más altos precios por ropa de caballero, señoras y niños, catres, máquinas de coser, seriedad y rapidez en los negocios. Franklin 742. Fono 52596. (38) 26-7 C.

PAJARERA grande techo, impermeabilizado vende. San Nicolás 1363. (38) 3-7 P.

39.—CONFECCIONES EN GENERAL Y MODAS

MODAS Mar Blas presenta sus últimas creaciones en trajes dos piezas, abrigos y tres cuartos. Unión Central 1010, local 3, entrepiso. Teléfono 85146. (39) 5-7 I.

FABRICA cinturones "Stella" ofrece cinturones hasta 3 cm. $ 35, además en horas, botones forrados, ojales. Monjitas 738, local "H", frente al Club de Señoras. (39) 24-7 C.

ÚTILES de aseo y todo lo concerniente al ramo, lo encontrará en Catedral 1236. (39) 7-7 K.

MODAS Nisen's ofrece las últimas creaciones en abrigos, chaquetones, trajes, vestidos de fiesta, faldas, blusas, etc. Créditos a sola firma. Moneda 715. (39) 13-7 I.

40.—CONSTRUCCIONES Y MATERIALES CONEXOS

COMPRE a precios razonables en Ferretería Bogotá, Lira 1828. (40) 3-8 P

BUENO, barato. Ferretería Ahumada 42. (40) 6-8 C.

CEMENTO, fierro redondo para construcciones, fierro liso y acanalado, todo lo que necesita la construcción. Barraca de Fierro. La Proveedora. San Diego 2230. (40) 13-8 C.

LADRILLOS silicos-calcáreo. Irarrázaval 340. Fono 45460. (40) 7-7 P.

SE REPARA toda clase de parquet sobre madera y concreto. Fono 50924. (40) 9-7 O

SACOS cementeros papel, compro. Irarrázaval 340, fono 45460. (40) 8-7 C

FIERRO para techo 100 x 46 $ 60, varias medidas y precios. Esperanza 818. (40) 4-7 P.

LIQUIDO planchas zing acanalado nuevo o recorte, fierro satinado. Esperanza 818. (40) 4-7 P.

FIERRO galvanizado, liso.. Sack. (40) 31-7 C.

LIQUIDO cañerías 1" 1 1/2" 3" 4" 5' 6' vigas TT., precios de ocasión Esperanza 818. (40) 4-7 P.

PALAS diversas. Sack. (40) 31-7 C.

FIERRO nacional; redondo, cuadrado, plano. Sack. (40) 31-7 C.

FIERRO redondo para construcciones. Sack. (40) 31-7 C.

SACK, barraca fierro. San Pablo 1170. Morandé 617. (40) 31-7 C.

PUERTAS y ventanas, surtido completo en standard, hacemos persianas de medida, fábrica Record. San Diego 743. (40) 31-7 C.

PLANOS alcantarillado, agua, gas, ejecuta proyectista Colegio Arquitectos. Huérfanos 878, oficina 901, Teléfono 391756. (40) 11-7 P.

42.—CUEROS Y TALABARTERIAS

REPUJAMOS artículos de cuero, por ejemplo: billeteras, carteras, calzado, marcos, álbumes, carpetas de escritorio, etc. Esteso Arte Español, Av. Providencia 1810, teléfono 42416. (42) 6-7 I.

TALABARTERIA Jofré ahora Nueva York 52, subterráneo. (42) 3-7 I

CURTIMOS cueros conejos, cabros, ovejas y cualquiera cantidad y clase de pieles. Arcadia 1364, paradero 3 1/4, Gran Avenida. (42) 6-7 I.

43.—DECORACIONES, PINTURAS Y ANEXOS

PINTURAS, blanca de primera, $ 130 litro, opaca $ 130 litro, roja y café $ 85 litro, aguarrás $ 24. Precios sin competencia. Descuento a pintores. Gran Avenida 2695. (43) 9-7 O

PINTURA para madera, negro animal en pasta. Ofrecemos. Química Chilena Ltda. General Velásquez N.o 1240. Fono 94354. (43) 6-7 I.

44.—DEPORTES Y PASATIEMPOS

MALETINES, portaequipos, zapatillas, casacas, gorros de montaña, etc. y en general todo lo relacionado con deporte, lo tiene la Sportiva. San Diego 1069. (44) 6-7 I.

6.000 VENDO flamante equipo esquí, fijación caudal. Colo Colo 1226. (44) 6-7 I.

VENDO esquíes flamantes. Pocuro 2087. (44) 6-7 I.

VENDO extensor importado (francés), con 6 elementos de goma, nuevo, fuerza superatleta. San Diego 975. O. 2. (44) 6-7 I.

45.—DISTRIBUIDORES, IMPORTADORES Y REPRESENTANTES

SEÑOR Industrial: Encárguenos la venta de artículos finos para el hogar. Local centralísimo. NINOVE. Huérfanos 740. (45) 7-7 C.

46.—DOCUMENTOS EXTRAVIADOS

HABIENDOSE extraviado el título N.o 151598, a nombre de María Cristina Orrego de Drago por 45 acciones, de la Cía. Manufacturera de Papeles y Cartones, queda nulo y sin valor por haberse dado el aviso correspondiente. (46) 5-7 P.

HABIENDOSE extraviado el cheque N.o 4666690, queda nulo por haberse dado el aviso correspondiente al Banco Sud Americano. (46) 4-7 P

EXTRAVIADO cheque N o 0558108, Banco del Estado, sucursal San Miguel, queda nulo. (46) 4-7 P

HABIENDOSE extraviado el cheque del Banco Londres N.o 921936 cuenta N.o 75870, queda nulo y sin valor por haberse dado el aviso correspondiente. (46) 6-7 P.

47.—ELECTRICIDAD Y CONEXOS

NUESTRO taller repara radios y artefactos eléctricos. Casa Ninove, Huérfanos 740. (47) 7-7 C.

INSTALACIONES eléctricas, luz, fuerza, calefacción, fluorescentes. Reparación termos, cocinas, artefactos en general. Trabajos garantizados. Mario Quinteros. Teatinos 574, fono 64900. (47) 7-8 C.

ALEJANDRO Flores Vidal, electricista autorizado, instalaciones nuevas y reparaciones, motores, citófonos, timbres. Andes 2730. Fono 91524. (47) 6-7 I.

48.—EMPRESAS DE SERVICIOS DIVERSOS

SERVICIO técnico especializado en reparación toda clase radios, Casa Ninove, Huérfanos 611. (48) 7-7 C

DEPOSITO Máster, 21 de Mayo 787. (48) 19-7 P.

ARREGLO, corcheteras, folladores, fechadores. Catedral 1279. (48) 8-7 P.

49.—FABRICAS E INDUSTRIAS VARIAS

FABRICANTES, muebles, recibo en consignación. Anticipo de dinero. Moneda 778, fono 81141 - 68749. (49) 7-7 C

AISLANTES térmicos y acústicos Fábrica de radiadores e implementos para calefacción y aire acondicionado. Fabrialante. Santa Elena 1820. Tel. 50367. (49) 2-8 C.

50.— FILATELIA

ANTIGUEDADES y sellos de colecciones compro. Catedral 1234. (50) 7-7 K.

50.— FILATELIA

FILATELIA "Helios", 10 de julio 449, Casilla 10006, Santiago, recibe constantemente novedades mundiales. Compramos lotes y colecciones, y enviamos a provincias lindas selecciones con descuentos. (50) 9-7 P.

FILATELIA Novelty compra colecciones y toda clase de sellos. Alameda 723. Local 92. (50) 10-7 I

CENTENARIO del Sello y Ferrocarril (Blocks conmemorativos). Compro. Merced 821, local 17. I 4-01 (09)

51.—FOTOGRAFIA, OPTICA Y SIMILARES

ALDUNATE y Cía. ofrece los últimos adelantos de la óptica. Arturo Prat 32-A, teléfono 66121. (51) 5-7 I

PELICULAS.— Arrendamos las mejores películas, 8 y 16 milímetros, también largo metraje. Sonoras 16 milímetros. Argentinas, mejicanas, norteamericanas. Consúltenos. Radios Valparaíso. Morandé 757, fono 82553. (51) 26-7 C

COMPRO proyectores 8 y 16 milímetros, películas, cualquier accesorio cine. Contado, negocio rápido. Radio Valparaíso, Morandé 757. (51) 26-7 C.

CINE en su hogar. Disponemos de las mejores películas sonoras que harán el deleite de sus hijos. Esmerada atención, puntualidad. Radio Valparaíso, Morandé 757. (51) 26-7 C.

52.—FRUTOS DEL PAIS, FERIAS Y BODEGAS

PALTAS $ 300 ciento, cómprelas al productor, zona Los Andes. San Ignacio 176. (52) 10-7 I.

TODA clase frutas, verduras, a menos del costo. San Martín 287. (52) 10-7 I.

¡OPORTUNIDAD! Vendo 35 sacos semillón, corahila segundo año, y 18 sacos codillo muy granado. Productos especiales para siembra. Interesados llamar fono 491486. (52) 10-7 I.

53.—GARAGES

SEÑOR automovilista: ¿Quiere que lo atiendan bien en lavados, engrases, desabolladuras, pintura, frenos y mecánica en general? Vaya a la Estación de Servicio Salas, con larga y vasta experiencia en el ramo. Atiende festivos, hasta la 1 P. M. Erasmo Escala 2861. Fono 93982. (53) 21-7 K

DESABOLLADURA y pintura de automóviles, precios convencionales, tiempo record. Diez de Julio 377. (53) 20-7 K

AUTOMOVILISTAS, desde el 1.o julio Garage Soza atiende mecánica, desabolladuras, pinturas y tapicería, en Bustamante 62. (53) 10-7 I.

GARAGE Portugal, Portugal 22, seriedad y garantía. (53) 10-7 I

54.—HERRAMIENTAS Y UTILES DE TRABAJO

COMPRO herramientas; precios insuperables. Voy lotes domicilio Mercado Persa, local 25, Mapocho (No confundir local). (54) 10-7 I

VENDO 5.000 limas usadas. 63941 Tapia. (54) 10-7 I

55.—HOTELES Y HOSTERIAS

RESIDENCIAL Hotel "Brun", departamentos, baño, teléfono, exclusivos. Atención y comida esmeradas. Agustinas 1225, 7.o piso. (55) 10-7 I.

HOTEL María Antonieta se encuentra abierto todo el año. Alvarez 884, teléfono 81541, Viña del Mar. (55) 5-7 I

56.—HUERTOS Y JARDINES

PALMERAS "Phenix", grandes, en maceteros, gran existencia, ofrece "Criadero Corral" en su vivero, situado lado Estación Renca. Casilla 1854, fono 34, Renca. (56) 10-7 I

VENDO mil papas de gladiolos blancos, garantidas próxima plantación. Tratar: A. Santa María N.o 7, pérgola de flores. (56) 10-7 I

COMPRO planta de fresón de buena clase. fono 491874. (56) 10-7 I

57.—IMPRENTAS Y LITOGRAFIAS

REVISTAS, libros, folletos impresiones en colores, fotograbado. Talleres Gráficos LA NACION. Agustinas 1269, teléfono 82222. (57) 15-7 K.

58.—INDUSTRIA CASERA

OFRECEMOS nuestro centralísimo local para vender producción fina de la industria casera destinada al hogar. Casa Ninove. Huérfanos 740. (58) 7-7 C.

59.—INSTALACIONES COMERCIALES

LONCHERAS, churrasqueras y artefactos especiales para fuentes de soda. Fábrica Oppici. Portugal 700. Fono 397471. (59) 31-7 C.

FUENTES de soda: todas las máquinas y artefactos especiales. Fábrica Oppici. Portugal 700. Fono 397471. (59) 31-7 C.

61.—JUDICIALES, LEGALES Y ESTATUTOS

QUINTO JUZGADO CIVIL MAYOR Cuantía concedió posesión efectiva herencia intestada de Jesús Cifuentes Echeverría a Silvia Fidelicia y Sonia del Carmen Cifuentes Díaz, sin perjuicio derechos cónyuge Alicia Díaz Fuenzalida. Inventario solemne practicaré 6 actual, 15 horas.— Secretario. (61) 4-7 P

61.—JUDICIALES, LEGALES Y ESTATUTOS

RENOVACION DE DIRECTORIO.— Bajo la presidencia del Inspector del Trabajo, señor Rafael Correa L., se constituyó la directiva del Sindicato Profesional de Empleados del FF. CC. Llano del Maipo, que regirá los destinos del año 1954, quedando constituida como sigue: presidente, Isaías Díaz L.; secretario, Hugo Rodríguez A.; tesorero, Raúl Lavín Z.; directores, Ramón Morales N. y Luis Poblete V. Se hace la presente publicación en conformidad al artículo 376, del Código del Trabajo. Julio 3 de 1954. (61) 5-7 P.

NOTIFICACION.— EN SOLICITUD don Miguel Gargari, empleado, con domicilio Reina Victoria 7021, pidiendo citación comuneros agua tres y medio regadores canal Malpo con que riéganse sitios Población Tobalaba, Ñuñoa, Quinto Juzgado Civil Santiago, en causa N.o 50.199 proveyó: 18 de junio de 1954. A lo principal, como se pide y vengan las partes a comparendo a la audiencia del 17 de julio próximo, a las 10 horas; al 1.er otrosí, como se pide, debiendo hacerse las publicaciones en LA NACION. Al 2.o, téngase presente.— Eduardo Ramírez C.— Luis Manterola A., secretario. (61) 6-7 P.

QUINTO JUZGADO CIVIL.— Cítase ascendientes legítimos Juana Salinas González y Rosa Inés Gálvez González, audiencia 7 julio, 15 horas, fin deliberar adopción desea hacer la primera a la segunda.— Secretario. (61) 4-7 P.

63.—LIBRERIAS, LIBROS

TODOS los libros de estudio le ofrece a los mejores precios. Librería Colón, Compañía 1007. (63) 5-7 I

LA LIBRERIA Chilena ha transformado sus instalaciones a fin de que su clientela pueda ver con entera facilidad la existencia de libros. Recientemente "Librería Chilena" ha recibido 600 paquetes de varias editoriales argentinas, para vender con 35 o|o de descuento al público. Pedro Salvo Campos. Bernardo O'Higgins. (63) 6-7 I.

LIBRERIA Atalaya, le invita a visitar su local, donde encontrará un inmenso surtido de libros de psicología, novelas, matemáticas, policiales y de aventuras, etc. Gran realización de saldos. Libros con 30 o|o de descuento. Librería Atalaya. Alameda Bernardo O'Higgins 927. Local 10, al fondo Feria del Libro. (63) 6-7 I.

64.—MADERAS

FABRICACION y elaboración de maderas Caupolicán Stanke y Cía Ltda., Ruiz Tagle 1249, teléfono 93562, Casilla 10188. (64) 5-7 I.

TERCIADOS maderas, "Mosso", distribuidores directos, entrega inmediata, jornada única. Vidriería "La Argentina" 10 de Julio 725, entre Santa Rosa y San Francisco. (64) 31-7 P.

PRODUCTORES y distribuidores. Exportadores e importadores. Aserradero y barraca. Fábrica de cajones. Las mejores maderas. Los más bajos precios. Comavi. Compañía Maderera Villanueva S. A. Gerencia, Ahumada 131, teléfonos 87427-87530. Barraca y fábrica de cajones, Irarrázaval 361, teléfonos 41078-41079-41070. (64) 10-7 I.

65.—MALETAS Y BAULES

MALETERIA Eiffel ofrece exclusivamente artículos de alta calidad nacionales e importados. Recuerde Maletería Eiffel, en Ahumada 234, frente al Banco de Chile, teléfono 63746. (65) 7-7 I.

MALETERIA El Turista tiene enorme surtido en baúles, maletas, sacos, estuches, etc., y en general toda clase de artículos para viajes Puente 560 teléfono 82677. (65) 6-7 I

¡ATENCION! Gili Hnos. ofrece toda clase de maletas en diferentes tamaños y colores. Para viajes, deportes y excursiones. Recuerde: Fábrica de maletas Gili Hnos., Bandera 643, teléfono 88703. (65) 10-7 I.

MALETERIA Argentina ofrece gran surtida en artículos de cuero y para viajes. Sírvase visitarnos. San Diego 241, teléfono 83458. (65) 10-7 I

66.—MAQUINAS AGRICOLAS

TRACTOR Ford, como nuevo y coloso, vendo. Manuel Rodríguez 65. (66) 7-7 I.

COLOSO vendo y tractor Ford. Manuel Rodríguez 65. (66) 7-7 I.

VENDO tractor Mac Cormick Deering 3-D-9, oruga, recién ajustado arado 6 discos, perfecto estado, y rastra 32 discos. Tratar: Brasil 153. Ocasión, sin comisión. (66) 7-7 I.

67.—MAQUINAS DE COSER

VENDA su máquina de coser al justo precio nuestro intermedio. Casa Ninove Huérfanos 740. (67) 7-7 C

COMPRO máquinas coser cualquier tipo, marca, cualquier estado. Pago contado. Fono 52990, San Diego 1822. (67) H|O C.

68.—MAQUINAS DE ESCRIBIR Y DE OFICINA

COMPRO máquina escribir, sumadora. Pago bien. Bandera 517. Fono 85479. (68) 10-7 P.

SUMADORAS, calculadoras manuales y eléctricas, con su respectiva garantía mecánica, vende Talleres Continentales. Bandera 517. Fono 85479. (68) 10-7 P.

COMPRO máquina escribir portátil o grande. Fono 47288. (68) 10-7 P.

REPARACIONES máquinas escribir, sumadores, trabajos garantizados. Bandera 517. Fono 85479. (68) 10-7 P.

18.000 MAQUINA escribir "Royal", tamaño carta, véndese. Avenida Lyon 1977. (68) 4-7 P.

4.800 MAQUINA escribir "Adler", véndese, buen estado. Avenida Lyon 1977. (68m) 5-7 P.

12.800 BUENA máquina escribir Smith Bros, teclado Universal, véndese, calle Rodó 1912, Plaza Pedro de Valdivia. (68m) 5-7 P.

69.—MAQUINAS REGISTRADORAS Y COMERCIALES

UNDERWOOD. Reparaciones de máquinas de escribir, sumar y calcular, compraventa. Catedral 1212, fono 83197. (69) 7-7 K.

70.—MAQUINARIAS Y MOTORES

MAQUINARIAS recibo en consignación. Moneda 778, fono 81141-68749. (70) 7-7 C.

MOTORES eléctricos, compra-venta. Bobinados y reparaciones Rojas. Diez de Julio 1389. (70) 8-9 C

MAQUINA vulcanizadora, termo eléctrica vendo, camino Melipilla 5905, frente Aeropuerto Los Cerrillos. (70) 6-7 P.

CALDERITA con quemador a parafina vendo, camino Melippilla 5905, frente Aeropuerto Los Cerrillos. (70) 6-7 P.

MOTOR ESMERIL 1|4 HP. vendo, camino Melipilla 5905, frente Aeropuerto Los Cerrillos. (70) 6-7 P.

MOTOR ESMERIL 1|4 HP. vendo, camino Melipilla 5905, frente Aeropuerto Los Cerrillos. (70) 6-7 P.

COMPRESORA Monofásica alterna 3|4 HP. vendo, camino Melipilla 5905, frente Aeropuerto Los Cerrillos. (70) 6-7 P.

MAQUINA tejer "Scott Bell", vendo $ 16.000 contado. Portugal 660. (70) 5-7 P.

VENDO máquina cortar mármol, esmeril eléctrico doble, taladro chico, cocinilla eléctrica, tres platos. Río Janeiro 430. (70) 5-7 K.

TURBINAS de ocasión compro, indicar caída potencia eje vertical u horizontal. Marcelino Moizan. San Carlos. (70) 5-7 K.

71.—MATERIAS PRIMAS

OFRECO estopa de manila y manila, especial para cordeles, a la mejor oferta, puesta en Santiago. Dirigirse por carta. Puertecito 515. San Antonio. (71) 5-7 I.

PARAFINA en pasta vendo. Agustinas 1185, depto. 38, fono 64580. (71) 10-7 I.

SODA cáustica vendo. Agustinas 1185, depto. 38, fono 64580.

CERA Carnauba vendo. Agustinas 1185, depto. 38, fono 64580. (71) 10-7 I.

72.—MECANICOS, TALLERES

MECANICA Parsons. Acepto trabajos de torno, soldadura eléctrica, etc. Victoria 601. (72) 10-7 P.

MECANICA de precisión en general, Illiken y Cía. Ltda., Segunda Avenida N.o 0321, teléfono 53572. (72) 8-7 I.

73.—MEDICINA, QUIMICA Y FARMACIA, LABORATORIOS

AUDIFONO para sordos Siemens, perfecto estado. Avenida Bulnes 143, Depto. 22. (73) 5-7 I.

74.—MENAJE DE CASA EN GENERAL

LOZA, cubertería, cuchillería, artículos plaqué y cristales, véndanos, cómprelos nuestro intermedio. Ocasiones y calidad. Crédito. Casa Ninove. Huérfanos 740. (74) 7-7 C.

NO OLVIDE para sus fiestas arriende los servicios en la antigua CASA ACEVEDO, Santo Domingo 585, teléfono 30004. (74) 5-7 P.

TABLETEADORA y palla graseadora para laboratorio compro. Ofertas: Suecia 1956, fono 491087. (74) 10-7 I.

75.—METALES Y METALURGIA

VENDO 1.500 metros de cañería Manesman de 4 pulgadas. Chucaibuco 674. (75) 6-7 I.

76.—MOTORES

MOTORES eléctricos "Thrige", de todos los tipos. Lord Cochrane 23. Tel. 67629. (76) 9-7 I.

MOTORES eléctricos, todas las potencias. Moreno. Arturo Prat 136. Tel. 88316. (76) 9-7 I.

77.—MUDANZAS Y TRANSPORTES

COMPAÑIA de Transportes Unidos S. A. (Chile), atiende mudanzas locales e interciudades. Seriedad, rapidez y economía. Gerencia Agustinas 1139. Tel. 86824. Sec. Mudanzas, Rozas 1653. Tel. 89003. Garage y Bodegas, Antofagasta 3254. Tel. 94352. (77) 10-7 I.

EMPRESA de Transportes HANSA, Santiago, Valparaíso, Concepción. Atiende transportes aduaneros, de maquinarias pesadas, acarreo de productos agrícolas, mudanzas fuera de Santiago, descarga carros FF. CC. del E., fletes locales. Oficina y Bodega, Santiago, Aldunate 1238. Tel. 30747. Valparaíso, Garita Aduana. Tel. 3731. (77) 11-7 I.

EMPRESA de Mudanzas y Transporte La New York, tiene a su disposición camiones cerrados y acoplados para toda la República, carga y descarga carros de FF. CC., personal especializado. Seriedad y competencia. Erranz Hnos. San Diego 41. Tel. 84505. Rivas 107. Tel. 50714. (77) 12-7 I.

78.—MUEBLES PARA EL HOGAR

¡ATENCION! catres sommieres y colchones a precios rebajados ¡Visítenos! San Pablo 1682. (78) 8-8 C.

COMPRO lana, catres bronce cualquier estado. Brasil 537. Fono 84653. (78) 8-8 C.

COMEDORES en pino "Araucó" gran calidad. Créditos. Casa Ninove. Huérfanos 740. (78) 7-7 C.

MUEBLES finos, todas clase, cómprelos, véndalos nuestro intermedio. Consignaciones generales. Casa Ninove. Huérfanos 740. (78) 7-7 C.

LIVING Reina Ana, Normandos, Marabú, Chippendale, Francesa, líquido, en venta privada. Moneda 778. (78) 7-7 C.

COMEDORES de ocasión. Calidad, Facilidades moderadas. Ninove, Huérfanos 740. (78) 7-7 C.

LIVINGS. Ocasiones. Créditos. Casa Ninove. Huérfanos 740. (78) 7-7 C.

MUEBLES de pino, en venta privada. Tengo orden de liquidar. Moneda 778. (78) 7-7 C.

DORMITORIOS para niños. Ocasiones. Ninove. Huérfanos 740. (78) 7-7 C.

DORMITORIOS: Chippendale, Sheraton, normandos, rústicos, modernos. Tengo orden liquidar, facilidades de pago. Moneda 778. (78) 7-7 C.

EN VENTA privada, líquido, comedores, dormitorios, living. Facilidades de pago. Moneda 778. (78) 7-7 C.

AMOBLADOS dormitorio, comedor, living, recibo en consignación. Moneda 778. Fonos 81141-68749. (78) 7-7 C.

MUEBLES fina marquetería, venta privada, líquido. Moneda 778. (78) 7-7 C.

CASANOVA ofrece: arrimo y mesa coaba, dormitorio normando finos cuadros, porcelanas, espejos. Ranchagua 017. (78) 5-7 P.

GUARDARROPA puertas corredera 4.500; comedor normando, lindo tallado, 11.500; dormitorio normando con marquesa, 15.500; ropero tres cuerpos normando, 6.500; dormitorio moderno, 10.000. Nataniel 1611. (78) 4-7 P

VENDO dormitorio, perfecto estado, Riquelme 739. (78) 4-7 K.

79.—MUEBLES PARA OFICINA

CAJAS de fondos, diferentes dimensiones, tengo orden liquidar, venta privada. Moneda 778. (79) 7-7 C.

ESCRITORIOS, muebles de oficina tengo orden liquidar. Facilidades de pago. Moneda 778. (79) 7-7 C.

ESCRITORIOS, sillones, estantes para oficinas, liquidamos pequeña partida. Créditos. Casa Ninove. Huérfanos 740. (79) 7-7 C.

ESCRITORIOS, estantes, recibo en consignación, anticipos. Moneda 778. Fonos 81141-68749. (79) 7-7 C.

AMOBLADOS comedor, dormitorios, salón, ofrecen Casa Araya. Compañía 1360. (79) 14-7 C.

MOBILIARIO, oficinas. Ofrece Casa Araya. Compañía 1360. (79) 14-7 C.

SILLONES Bergéres, butacas tapizadas ofrece Casa Araya. Compañía 1360. (79) 14-7 C.

ANTICIPAMOS dinero sobre muebles, mercaderías, etc., enviados a remates semanales. Casa Araya. Compañía 1360. (79) 14-7 C.

CAJAS de fondo, ofrece Casa Araya. Compañía 1360. (79) 14-7 C.

MESAS escritorio, amoblados, sillones tornillo, estantes libros, sillas escritorio, archivadores de cortina, ofrece Casa Araya. Compañía 1360. (79) 14-7 C.

AMOBLADOS cuero, para oficina, ofrece Casa Araya. Compañía 1360. (79) 14-7 C.

PARA oficinas: mesas y escritorios amoblados cuero, sillones y sillas cuero, sillones tornillo, ofrece Casa Araya. Compañía 1360. (79) 14-7 C.

80.—MUSICA, PIANOS E INSTRUMENTOS

RECIBIMOS consignaciones de instrumentos musicales en general. Financiamos créditos. Casa Ninove. Huérfanos 740. (80) 7-7 C.

ORQUESTA afro-caravana, amenizamos toda clase de reuniones sociales. Renato Muñoz, Gálvez 852. Fono 89530. (80) 4-7 K.

PIANOS nuevos. Casa Pablo Gallyas. Merced 617. Fono 32481. Facilidades. (80) H|O C.

PIANOS de ocasión. Facilidades. Pablo Gallyas. Merced 617. (80) H|O C.

VENDO piano marca "Klein", perfecto estado, clavijero bronce, tres pedales. Huérfanos 786, Depto. 821. (80) 6-7 P.

SAN BERNARDO

AGENTE DE AVISOS ECONOMICOS CLASIFICADOS en San Bernardo
Señora Judith Aguirre M.
MAIPU 568 —

1.—ABARROTES, MAYORISTAS, ALMACENES

"GRAN Carnicería y Fiambrería el Seminario". Segundo Moya. Carne de 1.a a los precios más bajos, atendido por sus dueños. San Alfonso 570. (SB1) 4-7 C.

CARNICERIA "La Negrita". Luis Calvo O., ofrece carne de 1.a y atención esmerada por su dueño. Eyzaguirre 2. (SB1) 4-7 C.

COMESTIBLES en general, conservas, vinos, licores y provisiones escogidas para familias. Reparto a domicilio, ofrece en su nuevo y moderno local, Casa Béstora. Eyzaguirre 586. Fono 88. (SB. 1) 21-7 C.

GRAN carnicería y fiambrería "La Industrial", de Ramón Lagos Moya, ofrece: Vacuno: Filete, $ 220 K.; lomo betado, $ 180 K.; lomo liso, $ 180; pollo ganzo, $ 180 K.; asados, $ 160; cazuela de primera, $ 110 K.; puchero, $ 80 K.; grasa empella, $ 110 K.; grasa derretida, $ 130 K. Chancho: Costillar, $ 160; chuletas $ 160 K.; longanizas, $ 160 K.; cazuela de chancho, $ 130; manteca de primera, $ 160 K. Pescado: Filete pescado, $ 48 K.; filete ballena, $ 68. Cordero lechón: Pulpa, $ 130 K.; chuletas, $ 130 K.; cazuela, $ 120 K. Chiporro: Consulte y haga sus pedidos al teléfono 339 y economizará tiempo y dinero. Eyzaguirre 595. (SB 1.) 23-7 C.

13.—ARTE EN GENERAL

TRABAJOS artísticos en cacho, fustas. Oscar Romero. Cárcel San Bernardo. (SB13) 18-7 C.

17.—ARTICULOS PARA HOMBRES

"CONFECCIONES Tronador". Victoria 558. Casilla 78. Lisboa y Magallon e Hijo Ltda. (SB-17) 11-7 C

CASA Fuente, sastrería y camisería, artículos finos para caballeros, confecciones garantidas. Eyzaguirre N.o 544. S|B. (17) 30-7 C.

18.—ARTICULOS PARA SEÑORAS

ZAPATERIA Ribalta, únicos representantes del calzado Royle y Mingo, únicamente vendemos calzado fino, créditos a instituciones. Eyzaguirre 552. (SB. 18) 21-7

Barcelonés, en busca del cuarto triunfo consecutivo

Barcelonés, pese al recargo que le ha correspondido en razón de su triunfo en la reunión del martes pasado en esta cancha, aparece en condiciones de agregar una nueva victoria a su notable campaña reciente. El hijo de Bar el Ghazal, que en poder del trainer Juan Cavieres ha realizado progresos sorprendentes, sigue en posesión de sus mejores medios y en esta forma no es aventurado suponerlo ganando hoy el Clásico Humberto Yáñez Velasco, que sobre 1.500 metros presenta el Hipódromo Chile como número central de su programa. Es verdad que ahora actuará contra enemigos de aptitudes muy estimables, pero considerando la forma holgada en que ha logrado sus últimas victorias, no vemos difícil que sea capaz de anotarse su cuarta victoria seguida y en tal expectativa lo indicamos para ganador.

Varios son los rivales de cuidado que deberá superar hoy el tordillo y entre los más peligrosos se encuentra Colaborador, por sus indiscutibles aptitudes para esta cancha; Odilette, con aprontes excepcionales; Comparendo, reservado especialmente para este compromiso, y Los Galgos, fácil triunfador en el Club Hípico.

De los nombrados, se nos ocurre Los Galgos el más calificado para presentarle lucha al pensionista del "Mago", le damos el segundo puesto de nuestra fórmula. El tercer puesto se lo dejamos al propio hermano de Combatiente, que tendrá a su favor el bajo peso que le asignó la tabla automática del handicap palmeño.

Caimán sobresale con claras posibilidades en la mejor serie

Gloriosillo, Sun, La Bienvenida, Jalés, Antinea, Lincoyán, Cachador y Emperatriz pueden ganar en las otras carreras de la mañana

PRONOSTICOS DE LA PRENSA (HIPODROMO CHILE)

	1.a Carrera	2.a Carrera	3.a Carrera	4.a Carrera	5.a Carrera	6.a Carrera	7.a Carrera	8.a Carrera	9.a Carrera	10.a Carrera
"LA NACION"	Gloriosillo Llorosa Gijón	Sun Atkinson Sureño	La Bienvenida Cataluña Tonkin	Jalés Unesco Belle Rose	Caimán Hulla La Roche	Antinea Upward Ideal	Barcelonés Los Galgos Comparendo	Lincoyán Troleybús Relicar	Cachador Embuste Pejerrey	Emperatriz Campo Basso Estanza
"LOS TIEMPOS"	Mitsui Alentado Trifulca	Atkinson Altozano Cautivo	Javanés Heredado Tonkin	Belle Rose Selvoso Capitania	Rinito Ballica Hulla	Upward Rulengo Trifásico	Odilette Barcelonés Colaborador	Carcajada Relicar Portuguesa	Corea Embuste Pejerrey	Emperatriz Suzette Estanza
"LA HIPICA"	Llorosa Gloriosillo Trifulca	Don Gino Altozano Sureño	Javanés La Bienvenida Lady Hooligan	Unesco Capitania Selvoso	Barbarossa Rinito Hulla	Ideal Antinea Upward	Los Galgos Colaborador Barcelonés	Andalux Troleybús Visir	Embuste Corea Pejerrey	Zobeidah Suzette Emperatriz
"EL DEBATE"	Llorosa Gloriosillo Mitsui	Altozano Sun Monte Velos	Nice Lady Hooligan Heredado	Capitania Belle Rose Jalés	Hulla Barbarossa Tencalito	Trifásico Creta Ideal	Los Galgos Comparendo Barcelonés	Florada Portuguesa Visir	Corea Pejerrey Canastero	Emperatriz Campo Basso Suzette
"LA HUASCA"	Alentado Llorosa Mitsui	Atkinson Cautivo Altozano	Javanés Tonkin Lady Hooligan	Capitania Jalés Belle Rose	Rinito Hulla Caimán	Upward Trifásico Ideal	Colaborador Odilette Barcelonés	Portuguesa Suspicas Hasparren	Embuste Corea Cachador	Tokay Enrique VIII Emperatriz
"LA SEGUNDA"	Mitsui Trifulca Gloriosillo	Altozano Atkinson Sureño	Cataluña Tonkin Vellocino	Jalés Selvoso Belle Rose	Barbarossa Hulla Rinito	Trifásico Ideal Querido	Los Galgos Colaborador Glorioso	Relicar Portuguesa Andalux	Corea Pejerrey O'Hara	Suzette Yanacona J. Maddou
"LAS ULTIMAS NOTICIAS"	Gloriosillo Mitsui Llorosa	Altozano Atkinson Calvados	Heredado La Lila Tonkin	Gigantesco Jalés Selvoso	Hulla Barbarossa Caimán	Upward Ideal Trifásico	Comparendo Galgo Rojo Barcelonés	Troleybús Andalux Portuguesa	O'Hara Pejerrey Corea	Civique Suzette J. Maddou
"ULTIMA HORA"	Mitsui Llorosa Bonanza	Atkinson Sureño Altozano	Cataluña Javanés Heredado	Capitania Jalés Belle Rose	Caimán Hulla Rinito	Ideal Upward Trifásico	Barcelonés Colaborador Los Galgos	Portuguesa Relicar Florada	Corea Cachador Embuste	Emperatriz Civique Estanza
"EL ESPECTADOR"	Trifulca Mitsui Gloriosillo	Cautivo Atkinson Sureño	Cataluña Javanés Tonkin	Belle Rose Capitania Jalés	Rinito Hulla Tencalito	Upward Antinea Ideal	Los Galgos Colaborador Barcelonés	Portuguesa Relicar Troleybús	Corea Pejerrey Embuste	Campo Basso Emperatriz Civique

CORTAS del TURF

Por vía aérea llegó ayer el trofeo donado por el Hipódromo Nacional de Caracas, al propietario del caballo que esta tarde gane en la carrera que lleva el nombre de la institución venezolana. Se trata de una hermosa copa de plata, cuya confección fue encargada a un artista del Perú.

Como de costumbre, hoy hasta las 10 horas será posible realizar boletas para la décimocuarta fecha del Concurso de Pronósticos que se combinará con las ocho primeras carreras de hoy en el Club Hípico.

Los señores Nazar, propietarios del Haras Los Cóndores, festejarán mañana con un almuerzo íntimo a los señores Germán Bracamonte y Jesús Fernández Rubio. El primero de ellos es el propietario del Stud Chiperuie, de Lima, y el señor Fernández, venezolano, es dueño de la yegua Chismosa, hija de Flexton, gran ganadora en Caracas.

ALFONSO POBLETE, tendrá a su cargo la conducción de Barcelonés en el clásico de La Palma

BREVES APRECIACIONES Y RESUMEN DE PRONOSTICOS

Gloriosillo, un hijo de Cuarteto, que ha estado realizando actuaciones más o menos discretas en el curso de sus recientes apariciones en público, quedó en condiciones de hacer buen papel en la carrera inicial de La Palma, que corresponde a la octava serie del handicap Huracán, sobre 1.200 metros.

La verdad es que no es línea clara el pensionista de Troya, pero en carreras de difícil acierto, como es ésta, lo más atinado en resolver por impresión y sobre tal base lo hacemos nuestro favorito a este alazán, que cuenta, por lo demás, con muy buenos aprontes.

Llorosa, segunda de Tatita, no hace mucho, y Gijón, que ha estado merodeando por el tablero, ofrecen algunas posibilidades, por lo cual los dejamos para completar nuestro tablero.

SEGUNDA CARRERA.— Sun, un bonito mulato descendiente de Bloque, saldrá hoy a la cancha con toda la confianza de su trainer para ganar la segunda carrera de la mañana, reservada a potrillos no ganadores. En verdad, si el defensor de las sedes del Stud Capri responde a los buenos cotejos que ha realizado en el curso de los últimos días, no sería extraño verlo ganar a este conjunto de adversarios entre los cuales, a decir verdad, no sabresale ningún ejemplar que pueda estimarse con aptitudes de excepción.

Atkinson, un hijo de Naar-Ed-Din que ha pagado placé en más de una oportunidad en sus actuaciones en el Club Hípico, nos parece otro candidato con cierta opción y lo dejamos para el segundo lugar. El tercer puesto, se lo asignamos a Sureño, tenido por mejor de lo que ha demostrado y con buenas condiciones de ligereza.

TERCERA CARRERA.— Por La Bienvenida inclinamos nuestras preferencias para ganador en la tercera carrera de la mañana, 7.a serie del handicap Huracán sobre 1.200 metros. En varias oportunidades la puptla de Rosalindo Rabello ha revelado medios locomotivos para salir airosa entre rivales de esta calidad o superiores. Y como ahora se ve en posesión de sus mejores medios, a jugar por sus marcas en privado, no vacilamos en indicarla para ganador.

Cataluña, de la cual nos llegan informes muy favorables, y Tonkin, cuyas condiciones de velocidad son muy estimables, pueden interferir a la anterior y los señalamos para llenar los huecos siguientes de nuestra tabla de pronósticos.

CUARTA CARRERA.— Otra carrera de difícil pronóstico es esta 6.a serie del handicap Huracán, en la que, sin embargo, destacamos las mejores posibilidades de Jalés. El colorado descendiente de Jalí ostenta un training muy acabado y creemos que con un poco de suerte debe hallarse entre los primeros a la llegada. Por lo menos, en su corral lo estiman número puesto y compartiendo tal idea es que lo hacemos nuestro preferido.

Unesco y Belle Rose, que se han desempeñado bien en el curso de sus recientes actuaciones, completarán nuestra fórmula de vaticinios para esta carrera.

QUINTA CARRERA.— Una prueba que promete alcanzar interesante desarrollo y hermoso final, es la mejor serie de los handicaps sobre 1.200 metros.

Tencalito, Lancero, Hulla, Rinito, Caimán, La Roche, son adversarios que se merecen y ostentan claras perspectivas y lo cierto es que resulta mucho riesgo pronunciarse en forma categórica por alguno de ellos, en la obligación de resolver nuestra fórmula, lo hacemos encabezándola con Caimán, que actuará a un peso favorable y sobre la distancia que más acomoda a sus medios locomotivos.

Para los puestos siguientes de nuestra tabla, señalamos a Hulla, que ha venido figurando bien con admirable regularidad en sus últimas actuaciones, y La Roche, que de no tener tropiezos, será hueso duro en los metros decisivos.

SEXTA CARRERA.— Si Antinea repite su llegada tras China Doll, debe ser la encargada de hacer suya la sexta carrera de la mañana, que corresponde a la quinta serie de las pruebas sobre 1.200 metros. La pensionista de Juan Suárez con rendir lo que le vimos en la referida prueba, debe hallarse porfiando por el primer lugar en los tramos finales de esta competencia y en tal convencimiento le damos el primer lugar.

Upward, peligroso por su disparada y que mantiene buenas condiciones de preparación, resulta un enemigo difícil para el anterior y lo señalamos para el segundo lugar. Para tercero, indicamos a Ideal, otro elemento que se ha destacado por sus frecuentes asomadas por el tablero.

OCTAVA CARRERA.— Muy buenas referencias nos llegan acerca de Lincoyán y como vemos bien ubicado en peso y tiro al pensionista de Arturo Muñoz, no podemos menos que indicarlo como candidato a ganador en esta carrera, segunda serie de los handicaps sobre la distancia ya señalada.

De los enemigos peligrosos que lleva nuestro favorito, destacamos a Troleybús, que vale más que la mayoría de sus ocasionales adversarios, y a Relicar, flamante ganador en este hipódromo. Desde luego, los señalamos para completar nuestra tabla de pronósticos.

NOVENA CARRERA.— Cachador, pese a su reciente fracaso, es el que mejor nos impresiona en esta prueba, 4.a serie de los handicaps sobre 1.200 metros. El hijo de Cambridge será manejado en esta oportunidad por el jockey que mejor lo domina y con tal factor en abono de sus perspectivas, lo indicamos para el primer puesto.

Embuste, fácil ganador en sus últimas presentaciones, aunque sube de serie es rival peligroso y no sería raro que lograra nuevo triunfo, sobre todo si falla el anterior. Pejerrey, que actuara a cómodos 49 kilos, es igualmente un adversario de méritos, sobre todo por la distancia en que actuará y con el pensionista de Suárez integra la fórmula.

DECIMA CARRERA.— Se pondrá fin a la reunión de la mañana con la tercera serie de las carreras sobre 1.200 metros, prueba en que no vacilamos en darle el primer lugar de nuestra tabla de pronósticos a Emperatriz. La veloz hija de Honolulu, parece estar en tren de recuperación y de ello fue indicio su clasificación tras Relicar y Portuguesa, no hace mucho en esta pista.

Campo Basso, al que se sabe en gran condición, y Estanza, que volverá a correr en la distancia que mejor le acomoda, quedan para los placés.

HIPODROMO CHILE

DOMINGO 4 DE JULIO DE 1954

PRIMERA CARRERA. — A LAS 8.00 HORAS. — (Octava Serie). — 1,200 metros. — Handicap.—

Preparador	PADRE	N.o	NOMBRE	K	O.	JINETE
J. R. Quinteros	Carnaval	1	Gijón	55	17	A. Díaz
L. Orellana E.	Curacó	2	Admirado	54	10	B. García
Jorge Marín	Honolulu	3	Demi Coeur	53	11	A. Orellana
Alvaro López	Boy O'Boy	4	Embrollón	53	9	E. Márquez
Juan Troya	Cuarteto	5	Gloriosillo	53	4	U. Gaete
Daniel Solís	Filibustero	6	Mitsui	53	13	H. Galaz
Julio Herane	Bacardi	7	Testonique	52,5	6	J. Escobar
Julio Herane	Complot	8	Espía	46	15	G. Ruiz
Julio Herane	Scots Guard	9	Camelón	45	7	J. Huerta
A. Vodanovic	Ricosolo	10	Bonanza	51,5	5	O. Manríquez
A. Lab	Old Parr	11	Llorosa	51	12	Fco. Pizarro
R. Rabello	Filibustero	12	Ninikawa	51	14	L. G. Farmer
A. Luna M.	Trianón	13	Trifulca	50,5	3	J. Aravena
N. Peralta	Signum	14	Fulguita	49,5	2	M. Maturana
A. Valenzuela	Roldán	15	Rolita	49,5	18	A. Muñoz
N. Martínez	Teribio	16	Sambuca	49,5	16	O. Castillo
N. Martínez	Fuero	17	Alentado	48	1	O. Muñoz
Edo. Núñez	Durazmito	18	El Mirlo	49	8	H. Hevia

SEGUNDA CARRERA. — A LAS 8.35 HORAS. — 1,400 metros.— (Condicional). —

Domingo Pérez	Roldán	1	Altozano	56	12	Fco. Pizarro
Fdo. Jacial	Naar Ed Din	2	Atkinson	56	1	J. Escobar
Raúl Allen	Borneo II	3	Calvados	56	9	R. Cornejo
Alej. Valdés	Cap. Hook	4	Cautivo	56	10	R. Aguilar
Pedro Inda	Stark	5	Don Gino	56	14	M. Valenzuela
Julio Castro R.	Huemul II	6	Elector	56	7	M. Anjari
Isid. Sánchez	Iturbide	7	Monte Velos	56	5	J. Aravena
Manuel Segura	Barranco	8	Nikko	56	3	O. Muñoz
A. Vodanovic	Vicinity	9	Profesor	56	8	Jn. Pizarre
M. Portugues	Disarmament	10	Saladito	56	2	L. A. Paredes
L. A. García	Borneo II	11	Sideral	56	11	O. Valenzuela
C. Muñoz G.	Bloque	12	Sun	56	13	R. Madariaga
J. Valenzuela	Teodolito	13	Sureño	56	6	A. Silva
Octavio López	Trianón II	14	Tributo	56	4	L. Pérez

TERCERA CARRERA. — A LAS 9.10 HORAS. — (Séptima Serie). — 1,200 metros. — Handicap.—

Osvaldo Jara	Hamlet	1	Peñas Arriba	60	1	B. Sandoval
S. Olivares	Jalí	2	Javanés	56	11	M. Anjari
A. Pérez	Bacchus Rex	3	Nice	55	2	R. Parada
Luis Santos	Emulo	4	Cataluña	53	9	Fco. Pizarro
V. Ramírez	Boato	5	Tonkin	52,5	7	J. E. Rodríguez
Juan Troya	Cap. Hook	6	Cibonell	51	4	J. Aravena
Juan Troya	Filibustero	7	Heredado	50,5	1	H. Galaz
José Salfate	Fifo II	8	Fiel Amigo	51	12	L. Pérez
José Salfate	Fifo II	9	Fille D'Or	48,5	13	Jn. Pizarro
G. de la Cerda	Espadín	10	Kebir	51	14	O. Castillo
R. Rabello	Viene Bien	11	La Bienvenida	48,5	5	C. Farmer
L. Orellana E.	Hooligan	12	Lady Hooligan	48,5	10	U. Gaete
N. Peralta	Marot	13	La Lila	48,5	16	M. Maturana
R. Méndez	Sunfodger	14	Bombito	48	3	C. Fezoa
H. Gonzáles	Sahib	15	Vellocino	48	15	L. G. Farmer
Luis Castro	Mac Mahon	16	Dame de Coeur	47	8	S. Allende

CUARTA CARRERA. — A LAS 9.45 HORAS. — (Sexta Serie). — 1,200 metros. — Handicap.—

A. Vodanovic	Cimarrón II	1	Las Salinas	54,5	4	B. Sandoval
O. Urbina	Cimarrón II	2	Unesco	54	10	O. Manríquez
A. Luna M.	Q. Más Quiere	3	Belle Rose	52	5	A. Díaz
Octavio López	Cap. Blood	4	Capitania	52	6	L. Pérez
A. Henríquez	Scots Guard	5	Clareta	52	12	R. Madariaga
R. Rabello	Jalí	6	Jalés	52	9	O. Farmer
D. Miranda	Tempestuoso	7	Selvoso	52	3	M. Anjari
Ern. Rebolledo	Bergerac II	8	Gigantesco	51,5	8	U. Gaete
Luis Castro	Tic Sam II	9	Inseneto	51	7	H. Hevia
N. Peralta	Valeriano	10	La Pituca	50,5	1	M. Maturana
A. Amaro	Bar El Ghazal	11	Barbilindo	49	2	O. Castillo
Edo. Núñez	Sundodger	12	Sunday	49	11	A. Núñez

QUINTA CARRERA. — A LAS 10.20 HORAS. — (Primera Serie). — 1,200 metros. — Handicap.—

O. Becerra	Teodolito	1	Tencalito	58,5	2	L. Espinosa
A. Vodanovic	Oakland	2	Lancero	54	9	Jn. González
Juan Melero	Emulo	3	Rinito	53	5	A. Silva
A. Marchessini	Old Parr	4	Vai 69	52,5	7	R. Cornejo
H. Cisternas	Cap. Hook	5	Caimán	51,5	10	H. Hevia
R. Rabello	Boato	6	Hulla	49,5	1	Fco. Pizarro
A. Lab	Scots Guard	7	Barbarossa	49	6	O. Manríquez
R. Celpa	Treble Crown	8	Four Crown	49	4	R. Madariaga
Alvaro López	Dichato	9	La Roche	48,5	11	Jn. Pizarro
M. Viballos	Bar El Ghazal	10	Ballica	48	2	S. Allende
Jorge Vial	Dichato	11	Belinda	47,5	3	C. Farmer

SEXTA CARRERA. — A LAS 10.55 HORAS. — (Quinta Serie). — 1,200 metros. — Handicap.—

Juan Suárez	Barranco	1	Antinea	55	6	Jn. Pizarro
A. Breque	Barranco	2	Niña Chilena	55	9	R. Parodi
Juan Melero	Brasza	3	Nivea	54,5	5	J. Escobar
Jl. Castro R.	Vicinity	4	Quema	54,5	13	M. Anjari
A. Valenzuela	Figaro	5	Fuente de Oro	54	11	A. Urrutia
J. Cuevas	Tempestuoso	6	Upward	54	10	J. Olivares
A. Vodanovic	Cambridge	7	Creta	52,5	8	Jn. González
Julio Herane	Q. Más Quiere	8	Querido	55,5	4	U. Gaete
Julio Herane	Ruler	9	Rulengo	49,5	12	O. Manríquez
Luis Araya	Emulo	10	Gringa	52	7	A. Orellana
N. Peralta	Bacchus Rex	11	Marne	51,5	3	M. Maturana
L. Orellana E.	Curacó	12	Ideal	51	14	H. Hevia
Juan Bernal	Cockney	13	Cubano	50	2	H. Galaz
J. I. Bastarrica	Tridente	14	Trifásico	49,5	1	S. Allende

SEPTIMA CARRERA. — A LAS 11.30 HORAS. — 1,500 metros. — Clásico "HUMBERTO YAÑEZ". — Handicap.—

Gmo. Urquidi	Vicinity	1	Colaborador	58	11	Jn. Sánchez
Julio Castro R.	Roldán	2	Pilastra	55	9	M. Anjari
S. Olivares	Snowfall	3	Manolete	54	3	A. Urrutia
Arturo Muñoz	Filibustero	4	Glorioso	52	7	R. Parodi
Alvaro López	Cuarteto	5	Odilette	52	8	Jn. Pizarro
Isid. Sánchez	Holy Smoke	6	Peruano	48	5	O. Manríquez
C. Muñoz G.	Taltal	7	Comparendo	48	1	R. Madariaga
Fco. Chamorro	Quemarropa	8	Galgo Rojo	48	6	J. L. Silva
L. A. García	Taltal	9	Los Galgos	55	2	R. Cornejo
Juan Cavieres	Bar El Ghazal	10	Barcelonés	54	10	A. Poblete
O. Becerra	Centurión	11	Pompilio	45	4	M. Guerrero

OCTAVA CARRERA. — A LAS 12.10 HORAS. — (Segunda Serie). — 1,200 metros. — Handicap.—

D. Sotomayor	Honolulu	1	Carcajada	56	12	P. Flores
A. Vodanovic	Fotográfico	2	Lector	56	8	B. Sandoval
J. I. Bastarrica	Hajduk	3	Glinton	54	15	O. Jaña
R. Rabello	Amontillado	4	Florada	53	3	S. Allende
R. Allen	Spada	5	Español	53	1	R. Cornejo
S. Olivares	Treble Crown	6	Troleybús	53	6	M. Anjari
H. Cisternas	Cimarrón II	7	Visir	53	11	H. Hevia
A. Valdés	Dichato	8	Hasparren	51	10	J. L. Silva
Luis Santos	Darién	9	Cholo	50	9	F. Gatica
Luis Santos	Borneo	10	Relicar	47,5	7	Fco. Pizarro
Art. Muñoz	Filibustero	11	Lincoyán	50	5	Jn. González
Jorge Vial	Bachhus Rex	12	Charmanta	49,5	13	C. Farmer
D. Miranda	D'Alembert	13	Suspicaz	49,5	16	O. Manríquez
Juan Bernal	Quemarropa	14	Andaluz	49	2	Jn. Pizarro
Fco. Lyon	Iturbide	15	Fol	49	14	Jl. González
O. Becerra	Emulo	16	Portuguesa	45,5	4	M. Guerrero

NOVENA CARRERA.— A LAS 12.50 HORAS. — (Cuarta Serie). — 1,200 metros. — Handicap.—

O. Becerra	Sahib	1	El Llanero	54	1	U. Gaete
Jorge Marín	Effendi II	2	O'Hara	53	11	H. Hevia
Jorge Marín	Cambridge	3	Cachador	52	7	Jn. Pizarro
A. Lab	Bachiller II	4	Alborada	52	6	M. Maturana
Carlos Foncea	Marot	5	Concierto	52	2	A. Urrutia
C. Parra	Honolulu	6	Corea	52	3	S. Allende
P. Bagú	Effendi	7	Embuste	50	8	L. Valenzuela
A. Sepúlveda	King Lomond	8	Mujeriega	51	9	O. Castillo
N. Pavlsic	Iturbide	9	Panoyu	50	10	R. Cornejo
R. Rabello	Millstream	10	Canastero	49,5	4	L. Pérez
Juan Suárez	Tapicero	11	Pejerrey	49	5	M. Guerrero
Roberto Maggi	Encantador	12	White Vision	49	12	O. Manríquez

DECIMA CARRERA. —A LAS 13.30 P. M. — (Tercera Serie). — 1,200 metros. — Handicap.—

D. Sotomayor	Copete	1	Tokay	54	10	P. Flores
Jl. Castro R.	Iturbide	2	Julián	53	6	M. Anjari
Luis Araya	Honolulu	3	Emperatriz	52,5	8	G. Retamal
Luis Araya	Cambronne	4	Campo Basso	48	3	S. Allende
A. Vodanovic	Hajduk	5	Hajbar	51	12	B. Sandoval
Ernesto Inda	Meyerling	6	Mataveri	51	4	M. Valenzuela
A. Luna	Darién	7	Alentado	50	11	C. Farmer
J. A. Carrasco	Bergerac II	8	Civique	50	9	E. Márquez
M. Torres	Millimetro	9	Estanza	50	2	Jn. Pizarro
P. Gutiérrez	Cap. Hook	10	Fundador	50	13	L. Pérez
R. de Costant.	Oakland	11	Yanacona	50	15	C. Giráldez
Juan Troya	L'Oriflamme	12	J. Maddou	49,5	14	U. Gaete
Carlos Foncea	Roldán	13	Zobeidah	49	1	A. Urrutia
Alire Sepúlveda	Choker	14	Enrique VIII	48,5	5	O. Castillo
Ernesto Maggi	Conste	15	Suzette	47	7	O. Manríquez

El T. Real estrenará "Madrugada infernal"

William Talman, recio intérprete de "Muerte en Acecho", vuelve a emocionar en "Madrugada infernal", que estrenará el martes el Real, con Mala Powers, Gig Young y Edward Arnold.

FESTIVAL DE LA RCA MAÑANA EN BAQUEDANO

Pocas veces se había organizado en Santiago un festival artístico de la categoría del que ha preparado para mañana en el teatro Baquedano, la firma grabadora R. C. A. Víctor, con el objeto de presentar al público sus artistas exclusivos.

Este espectáculo tendrá la misma organización y desarrollo de los "music-show" norteamericanos.

BUENA PELICULA DE ACCION AL ROT. CITY

Edmond O'Brien, Dean Jagger, Forrest Tucker y Harry Carey, son los protagonistas de la cinta Paramount en technicolor, "La bala asesina", film de acción que relata uno de los acápites más heroicos del Séptimo Regimiento de Caballería en lucha con los indios del oeste de los Estados Unidos.

"La bala asesina", será estrenada el miércoles por el Rotativo City.

CIA. NACIONAL DE TEATROS

HOY

EGASA (Los Guindos 5). Matinal infantil a las 11 horas: Selección de dibujos, cómicas, etc. 14.30 horas: "La mano justiciera" y "Guardacostas alertas, 11.a". 18 y 21.30 horas: "Alas de fuego" y "La aventura imprevista".

EL GOLF (480046) Matinal infantil a las 11 horas: Selección de dibujos, cómicas, etc. "La mano justiciera" y "La vuelta del jinete fantasma, 3.a". 18 y 21.30 horas: "La luna es azul".

ORIENTE (41365) 14.30 horas: "Suerte, dinero y amor"; "Primo hambriento"; "El ratón Juanito" y "Róbinson Crusoe, 14.a". 18.30 y 21.45 horas: "La luna es azul.

PEDRO DE VALDIVIA (43948) 14.30 horas: "La mano justiciera" y "La vuelta del jinete fantasma, 3.a". 18.30 y 22 horas: "La luna es azul".

SANTA LUCIA (34718). 11 horas: Matinal infantil "El mar que nos rodea" (Menores). 15; 18.30 y 21.45 horas: "Alas de fuego".

METRO · LAS LILAS
BANDERA 141 TELEF. 83361 — PLZA LORETO COUSIÑO TELEF. 45114
3.30, 6.40 y 9.45 P. M. — HOY — 3.30, 6.30 y 9.45 P. M. adultos y menores
¡EL MÁS DESLUMBRANTE ESPECTÁCULO!
La Reina del Mar — 2.a SEMANA
La M-G-M presenta
TECHNICOLOR — ESTHER WILLIAMS — VICTOR MATURE · WALTER PIDGEON · DAVID BRIAN
En la PANTALLA PANORAMICA
HOY A LAS 11 AM. Matinal para Niños y Grandes — DIBUJOS en COLORES — CORTOS EDUCATIVOS — COMICAS
Mejor Boletín en Mayo

SOC. DE AUTORES TEATRALES DE CHILE
Teatro TALIA
FONO 89350
Miércoles 7 Debut
"COMPAÑIA ARLEQUIN"
con: "El amor de DON PERLIMPLIN"
DE F. GARCIA LORCA

Teatro OPERA
GIA. DE CUENTOS INFANTILES TERESA VENEGAS · JOSE PERLA
Matinée a las 3:
"Viruta y Chicharrón"
Lujosa presentación

COMPAÑIA CHILENA DE ESPECTACULOS — CCE — LOS MEJORES PROGRAMAS EN LAS MEJORES SALAS
Rex
EL MEJOR TEATRO DE AMERICA
FONOS: 31143 · 31144 · HORARIO: 3 · 6.30 · 9.45.-
Paramount Presenta su Segunda Semana de Exito de la producción en Tecnicolor.
EL DESCONOCIDO
(Mayores)
por Jean Arthur y Alan Ladd.

Ya viene! PETER PAN de Walt Disney

REAL · SANTIAGO
Pel-Mex Presenta en estreno
FRUTO PROHIBIDO
(Mayores)
por Irasema Dilian y Arturo de Córdova.
Pel-Mex-Presenta en 2.a semana.
ROSTROS OLVIDADOS
(Mayores)
por Libertad Lamarque y Julián Soler.

VICTORIA
ROTATIVO
2.a Semana de éxito de la película francesa.
LA MUNDANA RESPETUOSA
(Mayores)
por Bárbara Laage e Ivan Desny.

PETIT-REX
Fono 31143. Tarde a las 7.
EL HOMBRE DEL PARAGUAS
por Malú Gatica.

RADIO CORPORACION CB 114 destaca sus PROGRAMAS de HOY
A LAS 10.30 A. M.
"Cine en su hogar"
en su nuevo y cómodo horario, presenta la versión radial de
"LOS HIJOS DE NADIE"
Film que el martes estrena el Teatro Santiago.
Interviniendo ESTHER MAYO, MARIO DUVAL Y ENRIQUE BALLADARES al frente de un estelar elenco.
Dirección y Libretos: ELBA GATICA.
A las 22 horas. "ESCENARIO DEL AIRE", presenta la comedia de Ruiz Uriarte:
"CUANDO ELLA ES "LA OTRA"
Actuando MIREYA LATORRE y EMILIO GAETE, al frente de un estelar elenco.
DIRECCION DE RENATO VALENZUELA
Nuevos Estudios Morande 25

OBRERAS
APRENDIZAS
SE NECESITAN
De 18 a 25 años de edad.
INICIAL: $ 15.— hora
Presentarse con documentos en
VICUÑA MACKENNA N.o 3350

UNICOS CON EL GENUINO PROCESO LONDINENSE
TRATADOS SEGUN PERROTTS
THE GENUINE LONDON PROCESS
INDUSTRIA CHILENA PURA LANA
LA PELICULA DOCUMENTAL sobre la elaboración de estos casimires se exhibe
HOY
en los siguientes teatros:
ASTOR
REAL
SANTIAGO y
VICTORIA

RADIO — PROGRAMAS DE HOY

PONCHO MERLET — MATIAS COUSIÑO 199 — TELEFONOS 65485 — 31340 — OFICINA 735

CB 57 AGRICULTURA
9.00 Coro Univ. de Chile.
10.00 Charla Dr. Nazar.
13.30 Yugoeslavia.
14.00 Fuera del Tiempo.
15.00 Fútbol.
21.00 Embajada de Francia.
21.30 Volvamos a la tierra.
22.30 El Pasado en el Presente.

CB — 62 LA REINA
8.00 La Marcha del Mundo.
9.00 Concierto Matinal.
13.30 Concierto de Gala.
14.30 Sobremesa Tajamar.
15.30 Selecciones Líricas.
19.00 Resultados del Club Hípico.
21.00 Concierto Hucke.
22.00 Concierto Selecto.

CB 66 — CHILENA
8.30 Música Sinfónica.
9.30 ¿Qué es la Misa?
10.30 Correo del domingo.
12.00 Camino de Estrellas.
13.30 Música Selecta.
19.30 La Hormiguita Cantora.
21.00 Coro de la U. de Chile.
22.00 Óperas Completas.

CB 76 — COOPERATIVA
9.30 Vistazo a la Prensa.
10.30 Radiotanda.
13.30 Don Esteban.
14.30 El Zorro Iglesias.
15.15 Tardes Deportivas.
20.05 Bailables.
21.30 Charlas del Café.
22.30 Concierto Inst. Ext. Musical.

CB [illegible]
9.00 Una voz, una melodía y un recuerdo.
12.00 Escuela de Copucha.
13.00 Radioteatro M. Llopart.
18.00 Bailables Exclusivos.
21.30 Panorama Cultural de Estados Unidos.
22.00 Hechos y Fig. de Actualidad
22.30 Max E. Miranda.
24.00 Bailables hasta las 9 horas.

...
7.30 Santiago Despierta.
11.00 Razón y Doctrina.
12.00 Desfile Musical 1954.
15.30 London Studio Concerts.
16.00 Santiago Baila.
19.15 Así es el Deporte.
21.43

81.—NEGOCIOS ARRIENDAN

EL QUISCO arriendo la boite y restaurante Waikik, orilla de playa, apropiada también como casa habitación. Tratar Irarrázaval 1723, Santiago. (81) 7-7 I.

SE ARRIENDA negocio o se vende, de artículos de aseo, en Avenida Bunete 212. Tratar 9.30 a 18.30 horas. (81) 7-7 I.

82.—NEGOCIOS COMPRAN

COMPRAMOS urgente bares, restaurantes, fuentes de soda, depósitos de licores, emporios, botillerías, rotiserías, hoteles, salones de belleza, tiendas artículos de señoras, perfumerías, farmacias, ferreterías y toda clase de negocios e industrias establecidas, tenemos pedidos urgentes de clientes exclusivos. Autoricenos la venta de su negocio o industria en la seguridad de una pronta operación. Organización Comercial Astor. Huérfanos 886, 5.o piso. Of. 504. Fono 35942. Casilla 3706. (82) 11-7 I.

COMPRO contado, negocio inmediato, proyectores 8 mm., 16 mm., mudos o sonoros, películas, telones, transformadores lentes, cualquier accesorio cine. Radio Valparaíso. Morandé 757. Fono 82553. (82) 11-7 I.

83.—NEGOCIOS VENDEN

ELEGANTE, amplio y muy céntrico negocio de menaje, muebles y regalos, se vende por imposibilidad de atenderlo. Derecho de llaves y marca razonable. Capital necesario, $ 200.000. Facilidades a persona solvente. Tratar con señor Gallardo. Agustinas 1269. (12 a 1) (83) 16-7 C.

OCASIÓN, tienda con magníficas vitrinas y patente paquetería, lanas, etc., se vende en $ 240.000, con facilidades, sin mercaderías, muy buena ubicación comercial, al lado oficina cobros Cía. Chilena Electricidad. Irarrázaval 3089. (83) 10-7 I.

VENDO acreditada muebleria, doy facilidades. Verla y tratar Av. México 625, al llegar a Recoleta. (83) 10-7 I.

VENDESE fuente soda, mejor ubicación, instalaciones, máquinas nuevas. Moneda 708. (83) 10-7 I.

VENDO acreditado almacén con depósito licores, con o sin mercaderías o traspaso local con derecho a depósito licores y patente almacén, por trasladarme a local propio. José Besa 307, San Pablo, altura 5000. (83) 10-7 I.

85.—OCUPACIONES, AGENCIAS EMPLEOS

"MONICA" ofrece empleadas domésticas seleccionadas. Compañía 1439. (85) 15-7 I.

"MONICA" ofrece intitutrices, chilenas y extranjeras, nurses, dueñas casa, llaveras, etc. Compañía 1439. (85) 15-7 I.

OFREZCO buenas empleadas. Rosas N.o 1426, fono 86539. (85) 15-7 I.

LA DESIDERIA ofrece mozos, niñeras, jardineros, matrimonios, cocineras, suplentes, etc., personal seleccionado. Nataniel 217. 60624. (85) 15-7 I.

86.—OCUPACIONES BUSCAN

a) Profesionales y empleados

JOVEN Sexto Hds. ofrécese cualquier trabajo. Dirigirse a: J. Córdoba. Los Alisegas 403, Los Guindos. (86 a.) 4-7 K.

CHOFER extranjero con alta experiencia en camión bencinero y petrolero, busca trabajo en Santiago o fuera Santiago, o en algún fundo. Casilla 13-D., F. B. (86-a) 6-7 I.

DIBUJANTE letras, dibujos, ofrécese 95998. (86-a) 6-7 I.

OFRECESE señorita honorable, buena presencia, papeles al día, como vendedora o trabajo decente. Avisar: Molina 338, Cecilia. (86-a) 6-7 I.

PROFESORA inglesa hace clases, repara alumnos atrasados. Teléfono 45374. (86-a) 6-7 I.

OFRECESE joven decente, excelentes informes, experiencia en electricidad, chofer y trabajo de oficina en general. Nataniel 217, fono 60624. (86-a) 6-7 I.

b) Artes y oficios diversos

PINTOR responsable, ofrécese, óleo 60; temple, $ 30 m2.; obra vendida. Ayala, fono 30987, de 8 a 12, a 7. (86-b) 4-7 I.

CARPINTERO ofrécese hacer carpintería en general, especialidad instalaciones comerciales, muebles, arranjo rapidez, tengo máquinas. Victoria 784, fono 53860. (86-b) 4-7 I.

SE OFRECE persona seria para las tareas en departamento central, muy buenas recomendaciones. Otra para costuras sencillas. Escribir: O., calle Andorno 662, Recoleta, altura 20, Santiago. (86-b) 4-7 I.

SE OFREZCO para atender mesón o panadería, puertas adentro, Salidad al día, Moneda 2131. (86-b) 4-7 I.

c) Servicios para familias y negocios

SE OFRECE empleada con niñita, para casa familia o matrimonio, buenos antecedentes, Manuel Rodríguez 176. (86-c) 4-7 I.

OFRECESE maestra cocina casa particular, excelentes informes, con hijo, que llega a alojar; otra, piezas almuerzo, Nataniel 217, 60624. (86-c) 4-7 I.

SEÑORA culta, chileno-francesa, joven, excelente dueña casa, cuidaría solo, aquí o fuera, ofrécese. (86-c) 7-7 I.

CUIDAR enfermo, regentar negocio, dueña de casa, dentro o fuera de Santiago. Prefiero puertas adentro, ciudades provincia. Andes 3003. (86-c) 7-7 I.

SEÑORA recomendada, atender niños 3 veces por semana, tarde, sueldo $ 1.200 mensual. Burgos 417, final trolebús Golf. (86-c) 7-7 I.

87.—OCUPACIONES OFRECEN

a) Profesionales y empleados

SE NECESITAN colaboradores cultos, buena presencia, preferentemente con auto, para interesante trabajo a comisión (de propiedades). Sábado 10 a 1. Moneda 720, oficina 102. (87-a) 5-7 I.

OFICINA propiedades necesita colaboradora, sueldo y comisión, requisitos indispensables, menor de 25 años, muy buena presencia, culta y dactilógrafa. Exclusivamente sábado 9 a 10 y 12 a 1. Moneda 720, oficina 102. (87-a) 5-7 I.

SEÑORITA aprendiza de farmacia, muy buena presencia, y con recomendaciones, necesita Farmacia Huérfanos. Huérfanos 840. (87-a) 4-7 K.

SE NECESITA un empleado de mostrador, con muy buenos informes y práctico en farmacia. Farmacia Huérfanos. Huérfanos 840. (87-a) 4-7 K.

b) Artes y oficios diversos

SEÑORITAS muy buena presencia, con condiciones para ballet, motivos populares, inmediato debut, excelente sueldo. Presentarse 16 a 20 horas, Agustinas 1673. (87 b.) 5-7 C.

TELARISTAS lana (telar chupete), necesito. Mapocho 5460. (87-b) 4-7 P.

SECCION carpintería entrega trabajos, puertas afuera, bastidores para espejos. Vidriería Werma, 10 de Julio 548. (87-b) 4-7 P.

OFICIALES barnizadores al duco necesitamos, buen salario, más premio de producción. Presentarse con sus documentos al día, en Bellavista 0813. (87-b) 5-7 P.

CARPINTERO de banco para pololos, necesito. Sierra Bella 1470. (87 b.) 4-7 K.

NECESITO joyeros y aprendices adelantados, buenos sueldos. Bascuñán Guerrero 166. (87-b) 5-7 I.

GASFITER con o sin herramientas necesito y oficial muy adelantado Urgente. Tocornal 668. (87-b) 5-7 I.

NECESITASE personas sexo femenino para masa huevo y embetunado. Dulces chilenos. Toesca 1778 Presentarse cualquiera hora. (87-b) 5-7 I.

FABRICA calzado niño necesita armador y niño para los mandados. Chacabuco 28-B. (87-b) 5-7 P.

BARNIZADORES necesito. Santa Rosa 325. (87-b) 5-7 P.

FABRICA de joyas necesita joyeros y un compositurero competente, con buenas recomendaciones. Recoleta 452. (87-b) 5-7 P.

NECESITO oficiales mueblistas. Presentarse todos los días. Lircay 119, El Salto. (87-b) 5-7 P.

NECESITO maestro zapatero competente para hacerse cargo producción de calzado. Doy materiales y hormas. Pago bien. Monjitas 795. (87-b) 5-7 P.

NECESITO maestro zapatero competente, obra de hombre y señora. Trabajo seguro. Monjitas 795. (87-b) 5-7 P.

NECESITO maestro zapatero competente para ayudar envase y terminación de calzado. Monjitas 795. (87-b) 5-7 P.

c) Servicios para familias y negocios

NECESITO empleadas piezas, comedor. Dieciocho 750. (87-c) 5-7 I.

NECESITO cocinera recomendada, cilibreta. Marín 045. (87-c) 5-7 I.

NIÑA para la cocina necesito, buen sueldo. Fono 491496. (87-c) 5-7 I.

SEÑORITA buena presencia, para atender fuente soda, restaurante, Recomendaciones. Irarrázaval 5577. (87-c) 5-7 I.

NECESITO maestra cocina competente, buen sueldo. Recomendaciones. Irarrázaval 5577. (87-c) 5-7 I.

NECESITO niña para las piezas, con buenas recomendaciones. Calle Don Carlos 2972, El Golf. (87-c) 5-7 I.

NECESITO empleada todo servicio. Buen sueldo. Avenida Holanda 3594. Ñuñoa. (87-c) 6-7 P.

d) Costura sastrería y modas

BORDADORA máquina Singer, y aprendiza adelantada deshilados, necesito. Sucre 534, entre Salvador y Tegualda. (87-d) 4-7 P.

NECESITO niña aprendiza tejidos, máquina rectilínea. Mapocho 2168. Pasaje Alfredo 17. (87-d) 5-7 P.

NECESITO ayudantas pantaloneras, rematadoras, embolsilladoras. Santo Domingo 1947. (87-d) 12-7 P.

COSTURERA que trabaje en su casa, sólo con recomendaciones y muestras, se necesita. Avenida Sur 959, depto. 22, micros Diagonal 32 al Estadio. (87-d) 6-7 I.

COMPETENTE cortadora para modas Elsa. San Pablo 2109. (87-d) 6-7 I.

e) Repartidores y vendedores

MUCHACHO repartidor Vega Central, puesto 300 "Catalana". (87-e) 5-7 I.

REPARTIDOR sepa andar bicicleta necesito, libreta y recomendaciones, buen sueldo. Presentarse de las 2 adelante. Eduardo de la Barra 1322, altura Manuel Montt 1992. (87-e) 5-7 I.

NECESITO niño 17 años. Diez de Julio 1606. (87-e) 5-7 I.

88.—PAQUETERIAS Y BONETERIAS

CASA "Gilda", depósito de lanas, mayor y menor, tejidos finos y de medida, paquetería. Catedral 1258. (88) 7-7 K.

89.—PELETERIAS Y PIELES

PARA LAS DAMAS elegantes, Lang ofrece modelos exclusivos en pieles finas. Visítenos en Merced 297, tercer piso, depto. C-D, teléfono 33907. (89) 12-7 I.

RODOLFO Geppert K. y Graciela Ibarra S., tienen a su disposición un inmenso surtido en abrigos de piel. Transformaciones, hechuras finas. Curtidos. Teñidos. Río Jachal 1435, teléfono 370718. (89) 12-7 I.

90.—PERMUTAS DIVERSAS

PERMUTO oficina, Ahumada, frente Banco Chile, por bungalow o departamento. Tratar: 44726. (90) 4-7 I.

700.000 PERMUTO departamento, un ambiente, por automóvil. 490114-80377. (90) 4-7 I.

92.—PRESTAMOS, DINERO Y FINANZAS. — Hipotecas

ANTICIPO de dinero, muebles en consignación. Moneda 778. Fono 81141-68749. (92) 25-8 C.

ADELANTAMOS dinero a cuenta venta propiedades, especialmente para terminaciones. Vine. Ahumada 312. (92) 3-7 I.

CAPITALISTAS: coloquen su dinero, perfectamente garantizado con hipoteca, buen interés; capitalistas no pagan comisión, pagamos intereses anticipados por seis meses. Referencias bancarias de primer orden. Herrera Hnos., Huérfanos 757, Of. 307. (92) 5-7 I.

APORTO buen capital y trabajo personal industria establecida de porvenir. Exígese garantía y seriedad. Químico. Casilla 528. Viña. (92) 5-7 I.

50.000, 100.000, 200.000 tenemos listas para colocar en hipoteca, interés legal. Herrera Hnos., Huérfanos 757. Of. 307. (92) 5-7 I.

ANTICAPAMOS dinero sobre muebles, mercaderías, etc., enviados a remates semanales. Casa Araya. Compañía 1360. (92) 14-7 C.

93.—PROPAGANDA Y PUBLICIDAD

HAGO toda clase de letreros comerciales en género para liquidaciones, etc., con y sin figuras, trabajo de primera calidad. Precios bajísimos. Huérfanos 1234, oficina 33. (93) 12-7 I.

94.—PROPIEDADES COMPRAN

EMPRESA constructora, compra sitios, Las Condes, Providencia, Ñuñoa, San Miguel o Cisterna. Moranda 291, oficina 3. Horas de oficina. 11 a 13 y 5 a 8 P. M. (94) 7-7 I.

COMPRO casa cualquier barrio, patio, servicios, $ 450.000 contado, saldo 15.000 mensuales, sin intermediarios, escribir: M. J. J., Bandera 276. (94) 7-7 I.

COMPRAMOS urgente, chalet o bungalow, hasta 6.000.000. Vine. (94) 7-7 I.

SITIOS necesitamos comprar urgentemente. Vine. (94) 7-7 I.

COMPRO sitio urbanizado, 8.000, 15.000 metros cuadrados, Ñuñoa, El Golf, buena locomoción. Nueva York 17, 5 o piso, oficina 7, fono 6067. (94) 7-7 I.

COMPRO urgente, directamente chalet Ñuñoa, alrededores Monjas Francesas, hasta 3.000.000, 4 dormitorios, 2 baños. Datos 63565, 493264. (94) 10-7 I.

COMPRO casa renta hasta 11 millones 500.000, contado, rápido, bien tenida y bien ubicada, sin agentes. Detalles: Casilla 5083. (94) 10-7 I.

COMPRO propiedades para reparaciones, negocios rápidos. Ahumada 370, oficina 716. (94) 10-7 I.

CASA sólida de un piso, asoleada, entrada auto y galpón, compro totalmente al contado, sin intermediarios. Ojalá poderla ocupar de inmediato. Valor hasta $ 1.200.000, ubicación Brasil, Miguel Claro, Alameda, San Joaquín. Detalles completos. Casilla 418. (94) 19-7 I.

COMPRO casa dos tres piezas y servicios, gas. Sector Escuela Militar. Pago hasta $ 700.000 al contado. Sin Caja. Carrera 760. (94) 10-7 I.

COMPRO casa, intermedio Banco del Estado, hasta $ 400.000, contado $ 350.000, saldo plazo. Propietario, Correo 2. (94) 4-7 P.

COMPRO casa 650.000, Gorbea 2595 B., fono 92592. (94) 6-7 P.

DEPARTAMENTO compro contado. 2 dormitorios, hasta 1.300.000, sector Alameda-Santo Domingo, Santa Lucía-San Martín. Brasil 516. (94) 5-7 P.

NEGOCIOS rápidos exclusivamente. Ofrezco compradores exclusivos que necesitan invertir fuertes sumas en el presente mes. Consúltenme trayendo todos los antecedentes. Evítese molestias inútiles. Dueñas, Moneda 720, oficina 102. (94-a) 4-7 C.

COMPRO toda clase de propiedades habitación y renta, urbanas y agrícolas. Acepto ofertas personales y por carta. Paso inmediatamente, sin gastos. Dueñas, Moneda 720, oficina 102. (94-a) 4-7 O.

COMPRO sitios bien ubicados. Para cerrar negocio en 15 días. Dueñas, Moneda 720, oficina 102. (94-a) 4-7 O.

96.—PROPIEDADES PERMUTAN

PERMUTO chalet en Graneros, tiene variedades en frutas, una cuadra Estación, por casa en Santiago. Camino Melipilla, hasta El Monte. Tratar: Malloco, Balmaceda 83. (96) 7-7 I.

PERMUTO casa valor $ 1.200.000 por parcela o auto igual valor. Miguel Claro 1066. (96) 7-7 I.

PERMUTO casa renta $ 3.000 por auto Ford modelo 41 al 46. Tratar al fono 372128. Ricardo Navarrete. (96) 7-7 I.

PERMUTO chalet en Graneros, tiene variedades en frutas, una cuadra Estación, por casa en Santiago, Camino Melipilla, hasta El Monte. Tratar: Malloco, Balmaceda 83. (96) 12-7 I.

PERMUTO por propiedad, vendo o arriendo, restaurante, fuente soda, E. Díaz, Correo 16, Los Guindos. (96) 12-7 I.

97.—PROPIEDADES VENDEN

a) Casas y chalets

$ 1.000.000 PROPIEDAD de renta, local esquina y casa habitación, próximo a Avda. Matta. Jaime Ugarte Larraín, Agustinas 1350 (interior) 7.o piso. (97-a) 16-7 K.

$ 2.600.000, AVENIDA Apoquindo, departamento de gran living y comedor, tres grandes dormitorios con closets y dos baños de lujo, repostero, cocina, pieza y baño de servicio. Subercaseaux y A. Echenique Ltda., Bandera 162, 3.er piso. (97a) 13-7 K.

$ 2.400.000, CHALET Georgian, Avenida Holanda, lado Monjas Francesas, living y comedor, repostero, cocina con muebles, cuatro dormitorios con closets, 1 1/2 baño, pieza de empleada y baño de servicio, jardín y garage. Subercaseaux y A. Echenique Ltda., Bandera 162, 3.er piso. (97a) 13-7 K.

500.000 CONTADO, Mac Iver, Alameda, departamento un ambiente, amplio baño, cocina, en edificio lujo moderno, saldo, 350.000, facilidades. Agustinas 694, oficina 206 de 11 a 1. (97-a) 4-7 C.

$ 1.000.000, AVENIDA Matta, Rogelio Ugarte, casa de un piso, muy bien tenida; hall, comedor, escritorio, cuatro dormitorios, un baño completo, pieza de empleada y baño, dependencias y patio. Subercaseaux y A. Echenique Ltda., Bandera 162, 3.er piso. (97a) 13-7 K.

350.000 CONTADO, casita calle sector Bellavista, próxima Plaza Baquedano, dos piezas, pequeño patio, servicios, saldo 130.000, un año Agustinas 694, oficina 206, de 11 a 13 horas. (97a) 4-7 C.

$ 3.500.000, EN EL Golf, gran chalet, 800 metros de terreno. Buenos recibos, 6 dormitorios y dos baños, dependencias y garage. Subercaseaux y A. Echenique Ltda., Bandera 162-B, 3.er piso. (97a) 13-7 K.

$ 580.000, PROPIEDAD (squina, dos locales comerciales y casa habitación, construcción nueva, sólida, calle Las Lomas, Comuna Quinta Normal. Jaime Ugarte Larraín, Agustinas 1350 (interior) 7.o piso. (97-a) 16-7 K.

$ 1.000.000, FACILIDADES, propiedad en Gran Avenida, paradero 17. Dos casas habitación y 1.000 m2 de terreno, urbanización completa. Jaime Ugarte Larraín. Agustinas 1350 (interior) 7.o piso. (97-a) 16-7 K.

$ 1.465.000, FACILIDADES, casa altos y bajos independientes, living, comedor, escritorio, cinco dormitorios, baño y dependencias, en calle Lira antes Avda. Matta. Jaime Ugarte Larraín, Agustinas 1350 (interior) 7.o piso. (97-a) 16-7 K.

Ley Pereira, sin habitar, linving $ 2.750.000, FACILIDADES, chalet con chimenea, comedor, 3 dormitorios, amplios con closets, baño y medio, cocina, pieza y baño de empleada, terraza, pinturas óleo, calefacción central, 150 m2 construídos, 250 m2 de terreno. En Navidad Vitacura. Jaime Ugarte Larraín, Agustinas 1350 (interior) 7.o piso. (97-a) 16-7 K.

$ 16.000.000, FACILIDADES, propiedad de renta, casas habitación a 3 cuadras Plaza de Armas, superficie de terreno 1.400 m2. Jaime Ugarte Larraín, Agustinas 1350 (interior) 7.o piso. (97-a) 16-7 K.

$ 400.000, FACILIDADES, casa 2 piezas, cocina, servicio, patio grande, calle Concón por Ecuador. Jaime Ugarte Larraín, Agustinas 1350 (interior) 7.o piso. (97-a) 16-7 K.

$ 3.000.000, COLINA 22 hectáreas planas, mitad regadas. Buenos suelos, apropiados todo cultivo. Facilidades. Jaime Ugarte Larraín, Agustinas 1350 (interior) 7.o piso. (97-a 16-7 K.

750.000, 650.000 SANTA Rosa próximo Avenida Matta, casas buen estado, 3 dormitorios, servicios, patio. Matías Cousiño 150, Oficina 718. (97a) 7-7 I.

$ 980.000 VENDO departamento moderno, calle Cóndor próximo Arturo Prat, 1 dormitorio, living-comedor amplio, baño y cocina. Sin comisión. Tratar fono 40130. (97a) 7-7 I.

PARA industria vendo propiedad, sin intermediarios, 26x62, casa habitación, 5 piezas; excelente locomoción. Escribir, Carnet 877775, Correo 20, Santiago. (97a) 7-1 I.

800.000 VENDO casa ladrillo, 16 piezas, semi-inconclusas, 16x36, agua, luz, 1 cuadra Sergio Valdovinos, 1 cuadra San Pablo, Quinta Normal. Fono 91394. (97a) 7-7 I.

VENDO casa grande, esquina, buena venta, con casa chica, buen local, facilidades, muy central. Lira 1839. (97a) 7-7 I.

$ 3.500.000, residencia próxima Avenida República y Alameda. Cinco dormitorios, recibos, garage, calefacción central. Olea y Allendes, Agustinas 975, oficina 635. (97-a) 5-7 C.

$ 3.300.000, casa próxima Avenida República y Alameda. Cuatro dormitorios y departamento independiente un ambiente. Olea y Allendes, Agustinas 975, oficina 635. (97-a) 5-7 C.

$ 750.000. Tocornal. Casa cuatro dormitorios, living, parrón. Olea y Allendes, Agustinas 975, oficina 635. (97-a) 5-7 C.

$ 2.200.000. Bungalow Vitacura, recibos, 3 dormitorios. Olea y Allendes, Agustinas 975, oficina 635. (97-a) 5-7 C.

$ 1.000.000. Bungalow, Plaza Egaña, moderno, dos dormitorios, living con chimenea, comedor, baño, termoeléctrico, pieza y toilette de empleada; buen sitio. Salas y Rodríguez, Huérfanos 1223, oficina 9. (97-a) 4-7 C.

$ 2.000.000. Pleno Tobalaba, Ley Pereira, bungalow nuevo, recién terminado, 3 dormitorios con closets, living con chimenea, comedor, pieza y baño servicio. Salas y Rodríguez, Huérfanos 1223, oficina 9. (97-a) 4-7 C.

$ 1.600.000. Pleno Parque Bustamante, Plaza Italia. Departamento 2 dormitorios, living-comedor, 1 baño de lujo, dormitorio y baño servicio, calefacción Critall, agua caliente, 74 mts2. Salas y Rodríguez, Huérfanos 1223, oficina 9. (97-a) 4-7 C.

$ 1.900.000. Bungalow Ley Pereira, construcción de primera, azulejos, cocina, entrada de auto, 3 dormitorios, 1 baño y medio, living, comedor, dormitorio y baño de servicio. Salas y Rodríguez, Huérfanos 1223, oficina 9. (97-a) 4-7 C.

$ 2.600.000. Espléndido chalet esquina, sector Bilbao, Manuel Montt, living-comedor, escritorio, toilette de visitas, pieza de servicio y baño, cocina y terraza, 5 dormitorios, 2 baños, jardín, árboles frutales, teléfono. Superficie 16,5x26. Otra oportunidad de Salas y Rodríguez, Huérfanos 1223, oficina 9. (97-a) 4-7 C.

DOS CASITAS 4 piezas cada una. Ver Mapocho 1674-76, entonces hacer oferta a dueño. Valor, 420.000 pesos c|u., vendo solo o conjunto. Mac Iver 511. (97-a) 6-7 P.

PARA comprar buenas propiedades no es necesario agotarse buscando. Consulte a Dueñas, Moneda 720, oficina 102. (97-a) 4-7 C.

3.100.000, Concón, Playa Amarilla. Dos bungalows, incluídos precio. 3 dormitorios, living, comedor con chimenea, closets, baño, cocina, pieza y servicio empleada, entrada independiente, garage. Teléfono, jardín. Sólido. Acéptase parte pago departamento en Santiago, céntrico, 2 dormitorios. Ambos bungalows se entregan amoblados. Ocasión real. Dueñas, Moneda 720, oficina 102. (97-a) 4-7 C.

b) Departamentos

2.400.000 DEPARTAMENTO lujo, central, dos dormitorios amplios, living-comedor, cocina y baño amplios. Ahumada 25, oficina 2. (97b) 7-7. I.

$ 2.600.000.— facilidades, gran departamento con terminaciones de lujo en Thayer Ojeda a una cuadra de Bilbao, hall, living, comedor, terraza, tres dormitorios, baño completo, cocina, repostero, pieza grande con servicio, para empleada, closets, parquet, calefacción. Jaime Ugarte Larraín, Agustinas 1350 (interior) 7.o piso. (97-b) 16-7 K.

8.500.000 INMEDIATO Providencia, Román Díaz, vende lujoso edificio departamentos moderno, asismico, compuesto de 3 amplios departamentos, cada uno tiene 4 dormitorios, living-comedor, 1 1/2 baño, cocina, dependencias. Tratar: Agustinas 975, Oficina 537. (97b) 7-7. I.

3.700.000 VENDO edificio de departamentos, metros V. Mackenna, con tres departamentos, cada departamento tiene 3 dormitorios, 1 1/2 baño, living-comedor, dependencias. Tratar: Agustinas 975, Oficina 537. (97b) 7-7. I.

$ 6.500.000. Regio edificio de departamentos, Vicuña Mackenna, Parque Bustamante, grandes departamentos uno por piso, constan de 3 dormitorios con closets, amplio living, hall de distribución, comedor, cocina grande, con rócalos de baldosas; baño de lujo, totalmente cubierto de azulejos, toilette de visitas, servicio de empleadas, completos, con baño, también cubierto de azulejos; antejardín con reja de fierro, todo su exterior es estucado y su cerrajería es importada. Se vende o se permuta por fundo zona central. Este edificio está situado en el mejor barrio residencial de Santiago, y mejor porvenir, con regia locomoción de trolebuses. Facilidades. Otra oportunidad de Salas y Rodríguez, Huérfanos 1223, oficina 9. (97-b) 4-7 O.

c) Locales comerciales

F.600.000 LOCAL esquina y cinco casitas, calle Domeyko próximo Carrera. Ahumada 25, Oficina 2. (97c) 7-1 I.

LOCAL esquina vendo, próximo terminarse. Verlo San Diego esquina Eyzaguirre. Avda. O'Higgins 1316. Departamento 32. (97c) 7-7. I.

IMPORTANTE esquina Matucana, 1.300 m2., apropiado locales, departamentos, teatro, etc. Marcoleta 451, 1 a 4. (97c) 7-7. I.

$ 1.080.000.— facilidades, local con trastienda, patio, servicio y casa habitación en muy buen estado. En Pedro de Ofía a una cuadra de Irarrázaval. Jaime Ugarte Larraín, Agustinas 1350 (interior) 7.o piso. (97-c) 16-7 K.

$ 1.100.000, Lyon-Bolívar. 800.000, con 16 de frente Dueñas, Moneda 720, oficina 102. (97-c) 4-7 C.

SITIOS centrales: 2.000.000, Riquelme, 300 m2., con casa vieja. $ 1.200.000, Olivos-Recoleta, 381 m2., en dos lotes. $ 2.500.000, Almirante Barroso, 513 m2., con 36 de frente. Acéptase parcialmente. $ 4.800.000, Alameda-Plaza Bulnes, 20x30 con galpones, oficinas, etc. Mitad contado. Rentando. $ 13.162.000, Catedral (pleno centro), 1.463 m2., quedará con dos frentes. Dueñas, Moneda 720, oficina 102. (97-c) 4-7 C.

$ 7.900.000, Gran Avenida, paradero 15; deuda, $ 2.000.000, con frente a 5 calles, 106x256, apropiado loteo; acéptase permuta fundo hasta Linares. Dueñas, Moneda 720, oficina 102. (97-c) 4-7 C.

5.100.000, Cisterna. Paradero 23, cerca Avenida, agua y gran loteo aprobado. Sale a sólo $ 150 m2. Dueñas, Moneda 720, oficina 102. (97-c) 4-7 C.

LA FLORIDA, $ 192.000, inmediato Canal San Carlos, 1.275 m2., aceras de concreto, calle enriplada, buena locomoción, varios chalets vecinos. $ 500.000, 1.034 m2., con casa cuidador, por Vicuña Mackenna-Santa Julia, inmediato cañino pavimentado. $ 756.000, tres sitios de 600 m2. c|u., micros una cuadra. Acéptase separados. Dueñas o Moneda 720, oficina 102. (97-c) 4-7 C.

ARRAYAN, $ 3.500.000. Preciosa parcela con bungalow moderno, concreto, 5 dormitorios, 2 baños, etc. Deuda Caja, 300.000. Hay bodegas, piscina de baldosas, lindos jardines, etc. Verlo es comprarlo inmediatamente. Dueñas, Moneda 720, oficina 102. (97-c) 4-7 C.

SITIOS en balnearios: El Quisco: la mejor ubicación, 70 metros de la playa; frente al norte; reglas edificaciones vecinas. 79,50x43, sólo $ 400 m2. Contado 60%, saldo un año. Dueñas, Moneda 720, oficina 102. (97-c) 4-7 C.

171.000 y 160.000. Rocas de Santo Domingo: 2 sitios en la mejor ubicación. 940 y 600 m2. Magnífica orientación. Buenas facilidades. Dueñas, Moneda 720, oficina 102. (97-c) 4-7 O.

NO, MUCHACHOS.- A MÍ NO ME CONSTRUYÓ NINGÚN GRAN CEREBRO DE MARTE. ME HIZO EL PATRÓN!

FERRILO EL AUTOMATA — Por T. Lobos

PATRÓN: — AH? — QUE ES MARTE?

MARTE ES UN PLANETA QUE SE ACERCA PERIÓDICAMENTE A LA TIERRA. — GRACIAS, PATRÓN! — CLIC!

e) Locales comerciales

VENDA reservadamente su negocio. Tengo compradores efectivos, contado. Dueñas, Moneda 720, oficina 102. (97-c) 4-7 O.

GOLF y Las Condes: $ 675.000, IV Centenario, lado Vitacura, 17x28. $ 750.000, Sebastián El Cano, 21 por 24 (cerca Estadio Español). $ 1.750.000, Av. Manquehue, 31x79 (plano aprobado para vender cuatro sitios más chicos). $ 2.450.000, Estadio Español, 34x60, frente a plaza, esquina. $ 3.240.000, 2.700 m2. en esquina, apto para 12 casas. $ 7.500.000, 50x100 metros, plena Avenida Apoquindo. Otros diferentes ubicaciones. Dueñas, Moneda 720, oficina 102. (97-c) 4-7 O.

$ 900.000. Pedro de Valdivia Norte. 16x27. Unico. Ocasión. Dueñas, Moneda 720, oficina 102. (97-c) 4-7 O.

1.600.000. Sucre. 18 frente por 38 fondo. Especial Ley Pereira. Moneda 720, oficina 102. (97-c) 4-7 O.

SITIOS baratos: 145.000, Plaza Garín, 520 m2. $ 250.000, Cisterna, Ciudad del Niño, 350 m2. 350.000 La Granja (Municipalidad), 50x35, galpón y gallinero, apto 4 sitios. $ 360.000, Cooperativa Mapuhue, parcela 1 hectárea. $ 380.000, General Gana, cerrado panderetas 2 metros, 25x15. Acéptase permuta camión. Dueñas, Moneda 720, oficina 102. (97-c) 4-7 O.

NUÑOA: 300.000. Valladolid. 480 m2. Deuda, 130.000 $ 340.000 Loreley, 16x27, urbanizado. $ 450.000 Los Plátanos, 324 m2. Deudas $ 200.000, buena locomoción. $ 500.000, Maitenes, 20x40, vecino cancha nueva de aterrizaje. 575.000 pesos, Ossandón-Príncipe de Gales, 36x56, esquina, buena locomoción, a una cuadra. $ 550.000, Aguas Claras, inmediato Country Club, 22x44, mirando al oriente, precioso sector residencial, frente plaza. Dueñas, Moneda 720, oficina 102. (97-c) 4-7 O.

d) Locales industriales

$ 150 M2., EN LOS Guindos, magnífica ubicación para un loteo, son 45.000 metros. Están plantados de frutales, tres casas habitación y bodegas. Subercaseaux y A. Echenique Ltda., Bandera 162, 3.er piso. (97e) 13-7 K.

$ 800 M2., SEBASTIAN Elcano, Avenida Bilbao, 2.500 m2., esquina para chalet Ley Pereira. Subercaseaux y A. Echenique Ltda., Bandera 162, 3.er piso. (97e) 13-7 K.

e) Quintas y sitios

SITIO se vende, 8x25 m., tiene mejoras, población Cerro Navia, Pichilemu 616. Tratar Mapocho 5003. (97e) 5-7. I.

$ 220.000 GRAN oportunidad, sitio 15 por 53 metros, dos cuadras Avenida Los Olmos, Macul. Urbanizado. Debarbier, Moneda 973, Of. 830. (97e) 5-6. I.

110.000 PROXIMO Estadio Italiano, sitio 10 por 20 metros. Urbanizado. Debarbieri. Moneda 973. Of. 830. (97e) 5-6. I.

$ 1 960.000; CALERA, frente Carretera, 4 hectáreas planas, totalmente plantadas frutales, casa, galpón. Jaime Ugarte Larraín, Agustinas 1350 (interior) 7.o piso. (97-e) 16-7 K.

VENDO terrenos industriales apropiados fabricación ladrillos, 2 hectáreas, Quinta Normal; otro La Florida. Facilidades. Tratar: Alfonso, Huérfanos 1223, of. 22. (97-e) 4-7 P.

VENDO sitios en paradero 16, Gran Avenida, apresúrese en reservar el suyo; seis años plazo. Avda. O'Higgins 1316, departamento 32. (97-e) 4-7 P.

SOLO $ 700 m2., lindo sitio cerca Estadio Nacional, calle Castillo Urizar, a metros Los Alerces, 15x30 metros, $ 200 mil contado, saldo 6 meses. Tratar: fono 92378. Samié 2660. (97-e) 5-7 P.

3 SITIOS esquina vendo o traspaso $ 250.000. Paradero 24 Gran Avenida. Tratar Arturo Prat 1183. Teléfono 51461. (97-e) 6-VII I.

$ 500.000 METROS Gran Avenida, y dos cuadras de San Diego, sitio: 13 metros x 16 metros más o menos. Ahumada 312, Of. 410. (97-e) 6-7 C.

$ 1.500 m2. AVENIDA Sebastián Elcano esquina Pirineos. 20 x 25. Facilidades: Ahumada 312 Of. 410. (97-e) 6-7 C.

$ 1.250 m2. AVENIDA Francisco Aguirre próximo Espoz, sitio: 20 x 50. Facilidades de pago. Ahumada 312 Of. 410. (97-e) 6-7 C.

¿BUSCA sitios? Ofrezco en todos los sectores de Santiago a precios razonables. No busque más. Dueñas. Moneda 720. Of. 102. (97-e) 4-7 C.

f) Oficinas

OFICINA Ahumada frente Banco Chile, con sala espera, toilette, calefacción central, $ 1.200.000. Dueño: 44726. (97f) 5-7. I.

$ 850.000, AMPLIA Oficina con sala de espera y servicio, en edificio Waldorf, oportunidad. Jaime Ugarte Larraín, Agustinas 1350 (interior) 7.o piso. (97-f) 16-7 K.

g) Fundos

$ 218.000 la hectárea, Rosario, 46 hectáreas planas regadas, suelos migajón profundo. Facilidades. Jaime Ugarte Larraín, Agustinas 1350 (interior) 7.o piso. (97-g) 16-7 K.

$ 8.000.000, PROVINCIA CHILLAN. Fundo 835 Hectáreas, criancero y maderero con aserradero instalado, casa patronal y bodega. Facilidades. Jaime Ugarte Larraín, Agustinas 1350 (interior) 7.o piso. (97-g) 16-7 K.

$ 19.500.000 PLENO Casablanca, frente al camino, 3 kilómetros pavimentados a Valparaíso, 105 hectáreas planas y regadas, 135 de lomajes suaves y cerro, apropiadas para todo cultivo, lechería, para 100 vacas, con estanchions importados, (Se venderían también 60 vacas y unos terneros finos pura raza Holandés Europea). Silos para 820 toneladas, galpones, bodegas, casa administración, espléndidas casas patronales grandes, 10 dormitorios, gran living, con chimenea, comedor moderno, estilo chileno, apotrerado. Salas y Rodríguez, Huérfanos 1223, Of. 9. (97-g) 4-7 C.

$ 6.000.000, COLINA, 62 hectáreas abundantemente regadas, buenos suelos. Jaime Ugarte Larraín, Agustinas 1350 (interior) 7.o piso. (97-g) 16-7 K.

$ 11.000.000 BUIN; 42 hectáreas planas regadas, suelos de primera con derechos inscritos, casas patronales buenas, establo para 30 vacas, nuevo, posesiones de inquilino. Salas y Rodríguez. Huérfanos 1223. Of. 9. (97-g) 4-7 O.

99.—RADIOS, FONOGRAFOS Y CONEXOS

VENDO material transmisión chamais cachureos. Monjitas 478, fono 36009 (99) 18-7 P.

¿SU RADIO no funciona? y desea venderla. Hágalo nuestro intermedio. Nosotros financiamos reparación. Visítenos sin compromiso. Casa Ninove. Huérfanos

BALLET ESPAÑOL EN EL TEATRO SATCH

El viernes hizo su presentación en el Teatro Satch la Compañía de Ballet denominada DANZAS DE ESPAÑA, que encabeza la bailarina y coreógrafa sevillana Rosario, antigua integrante de Los Chavalillos.

Dicha Compañía, compuesta por 15 bailarines, tres guitarristas y un "cantaor", actúa con gran éxito en el desarrollo de un atrayente programa, que reúne realizaciones danzantes en diversos estilos.

El arte interpretativo de Rosario ha adquirido mayor expresividad y un alto grado de madurez, haciendo gala la citada bailarina de una variada gama de recursos técnicos, al servicio de una definida personalidad. Su sentido rítmico, así como su manejo de taconeo y castañuelas, son realmente dignos. Junto a ella intervino Roberto Iglesias, brillante "partenaire", nervioso y preciso, quien mostró, asimismo, dotes encomiables. Actuaron, además en muy grata forma, los bailarines Pedro Lorca, Juan Alba, Juana Barri, el "cantaor" Alvaro de la Isla, los guitarristas Samy Martín, Miguel y el solista Juan García de la Mata, que se desempeñó con una maestría admirable.

El programa en sí es una serie de coloridas y vistosas estampas de corte andaluz, entre las que se destacan "Siguiriyas", logrado número de muy dramático acento, y "El Café del Burrero", estampa sevillana del Siglo XIX, de animado e intenso desarrollo. La parte de acompañamiento fue confiada a los pianistas Sofía Knoll y Alfredo Rodríguez de Mendoza.

Hoy, Rosario y su Compañía de Danzas de España anuncian dos funciones, en vermut y noche, que serán dos llenos para este gran conjunto, que en su primera presentación arrebató a nuestro público con su arte inimitable.

Sintonizando

Mañana se reintegra a sus labores en Radio Minería la eficiente animadora, ganadora del premio "Caupolicán", Adriana Borghero, tras una ausencia de sesenta días. Adriana tendrá a su cargo la animación de algunos de los programas nocturnos más importantes de esa emisora.

3 FUNCIONES OFRECE HOY LUCHO CORDOBA

Gran éxito consiguió ayer Lucho Córdoba en el Teatro Lux, al reestrenar su exitosa comedia titulada "Marido en tres dimensiones".

Para hoy, "el amo de la risa", anuncia tres funciones de esta misma obra que escribió en colaboración con Isidoro Basis.

El próximo estreno de esta Compañía de Comedias Cómicas es la obra de Jean Guitón, "No es correcto asesinar a la esposa".

JEAN LOUIS BARRAULT DEBUTA EL 17

Lo hará en teatro Municipal con la obra "Amphitryon".

Ayer se nos informó oficialmente que la Compañía de arte dramático francés que encabeza el actor Jean-Louis Barrault hará su debut en el Teatro Municipal el sábado 17 del presente. Demás está decir la significación que entraña para nuestro público, ávido de espectáculos de jerarquía, la visita de este conjunto artístico, conceptuado como la más depurada y relevante expresión del teatro francés en la actualidad.

Jean-Louis Barrault y Madeleine Renaud, que, por sí solos, constituían una poderosa atración sobre el exigente público de París, después de retirarse voluntariamente de la Comedia Francesa, formaron una compañía independiente integrada por excelentes actores y actrices, utilizando asimismo a los más destacados decoradores y dibujantes para la confección de las presentaciones escénicas, consolidando así una agrupación de arte dramático sin paralelo en los anales del teatro galo.

Madeleine Renaud y Jean-Louis Barrault

El fervor de Barrault por los autores clásicos ha permitido que las obras de Molière, Marivaux y otros ilustres comediógrafos sean presentadas con una propiedad y un buen gusto extraordinarios alternándose en el repertorio con las más significativas producciones de autores modernos, como Paul Claudel, Jean Anouilh, André Gide, y otros.

Será pues, esta temporada de Jean-Louis Barrault en nuestro Teatro Municipal, la más valiosa que nos haya sido dado admirar, desde aquella memorable que realizara en 1942 el inolvidable Louis Jouvet.

La presentación de la Compañía Jean-Louis Barrault y Madelaine Renaud se llevará a cabo, como decíamos más adelante, el sábado 17 del presente en la noche, llevando a escena dos de sus mayores éxitos: "Amphitryon" comedia en 3 actos de Molière, con música de Francois Poulenc y decorados y trajes de Christina Bérard; y en seguida, "Oedipe", drama en tres actos de André Gide y con mise en scéne de Jean Vilar.

JAMES STEWART, ASTRO DE "EL PRECIO DE UN HOMBRE", SIGUE SIENDO MODESTO

Haciendo reminiscencias del pasado, James Stewart recuerda que una vez hizo aseveraciones que pudieran considerarse como proféticas. Cuando debutó en la pantalla hace 17 años, en la película "Rose Marie", el actor dijo que sucediese lo que sucediese, él jamás cambiaría de manera de ser. Cuando escaló la cumbre del estrellato y fue premiado por la Academia, Stewart continuó siendo el mismo joven modesto que había sido antes. Y ahora, cuando su carrera ha alcanzado alturas inaccesibles, él es el mismo de siempre, y no tiene inconveniente alguno en desempeñar papeles semejantes a los que interpretó al principio de su ascenso.

Nadie se mostró tan sorprendido como él, cuando fue designado "el astro hollywoodense más prominente de películas del Oeste", habiendo recibido como premio las codiciadas espuelas de plata. "¿A mí me dan esas espuelas?", inquirió admirado el actor, cuando le comunicaron el resultado de la encuesta conducida entre los principales críticos de cine de EE. UU. Y, justamente, en esos momentos se hallaba montado a caballo, interpretando su rol en la producción technicolor de la M-G-M "EL PRECIO DE UN HOMBRE", en que aparece con Janet Leigh, Robert Ryan, Ralph Meeker y Millard Mitchell, y que se estrenará el jueves venidero en los Teatros Metro y Las Lilas.

Todo el mundo está de acuerdo en que James Stewart es el único actor que se comporta como un modesto recién llegado, conservando la misma actitud que desplegó cuando se presentó por primera vez en Hollywood.

"EL NIÑO ESTRELLA" EN MATINEE SATCH

El hermoso cuento de Oscar Wilde, "El niño estrella", ha sido adaptado para el teatro por la escritora chilena Patricia Morgan, quien lo estrenará hoy en el teatro SATCH en la función de matinée infantil que está ofreciendo todos los domingos. Bajo la Dirección de Ernesto Márgara, actuarán Nena Mónaco y Rolando Cortez.

CIA. DE MARIONETAS HOY EN TEATRO LUX

La Compañía de Marionetas "Mascaritas" realizará hoy, a las 11 de la mañana su primera presentación en el escenario del Teatro Lux.

Pola Kerry y Humberto Guerra, directores de este conjunto, pondrán en escena los cuentos infantiles "Caperucita Roja" y "El príncipe Querubí".

PAUL MUNI RETORNA EN UN RECIO DRAMA

La miseria y bajas pasiones, así como también la sublime grandeza del hombre han sido captadas con sin igual realismo en la extraordinaria producción dramática de Artistas Unidos, "La ronda del sospechoso", que tiene como protagonista al extraordinario actor, Paul Muni, quien retorna así frente a las cámaras.

"La ronda del sospechoso", será estrenada el martes en el ecrán del Cine Central.

"LOS HIJOS DE NADIE" ANUNCIA EL SANTIAGO

Un gran estreno está anunciando para el próximo martes el popular Cine Santiago. Se trata de la extraordinaria película italiana titulada "Los hijos de nadie", que dirigió Raffaello Matarazzo y que tiene como protagonistas a Amadeo Nazzari y a la hermosa actriz Yvonne Sanson.

El argumento de "Los hijos de nadie", gira en torno a los amores contrariados de una hermosa aldeana con un noble.

MATINAL INFANTIL HOY EN SAO PAULO

"Blanca Nieves y los Siete Enanitos", la aplaudida superproducción de Walt Disney, será presentada hoy por el Cine Rotativo Sao Paulo en su ya tradicional matinal infantil de domingos y festivos.

Al término de la exhibición se llevará a efecto una rifa, entre los niños asistentes.

TRIUNFO ROSARIO Y SU BALLET ESPAÑOL

El más extraordinario conjunto de arte folklórico español que nos ha visitado últimamente, es el que se está presentando en el escenario del teatro SATCH, bajo la dirección de la conocida bailarina, Rosario.

Roberto Iglesias, Juan Alba, Pedro Lorca, Juan Quintero, Juanita Barri Nieves de Juan, Inés de Juan y Aída Ramírez, los guitarristas Miguel Castaños y Samy Martín y el cantor flamenco, Alvaro de la Isla, integran esta gran compañía que está llevando a cabo una triunfal temporada en el escenario de la calle San Diego.

TEATRO DE ENSAYO

Serie Martín Rivas N.o 6.

Adaptación: Santiago del Campo. Dirección: Germán Becker.

...cultiva en su pecho una ambición digna de una aventurera de drama; quiere casarse con un "caballero"..., o un "hijo de familia" porque juega al monje por el hábito...

Martín Rivas, Pág. 64, Cap. XII — Alberto Blest Gana

MARTIN RIVAS

MARTES, A LAS 6.30 P. M. EN PUNTO
Entradas en venta en boletería
TEATRO MUNICIPAL

Miércoles BANDERA • DANTE GRAN ESTRENO SIMULTANEO!

TEATRO SATCH HOY 7 P.M. y 10 P.M.
¡UN SUCESO NUNCA VISTO! ¡UN CLAMOROSO EXITO!
EL PUBLICO ENTRE GRANDES OVACIONES ACLAMO A
Rosario y SUS DANZAS DE ESPAÑA
CON SU ADMIRABLE COMPAÑIA DE 20 ESTRELLAS DE LA DANZA Y UNA GRAN PRESENTACION EN TRAJES Y DECORADOS.
Platea $ 250.- Balcón $ 150.- Anfit. $ 50.-
RESERVE SU LOCALIDAD AL FONO 89350.
MAÑANA LUNES SOLO VERMUT A LAS 7 P.M.

FESTIVAL RCA VICTOR
¡Estrellas y melodías!
CONCURSO DE CUECAS
PREMIOS · SORPRESAS
Mañana
T. BAQUEDANO
SOLO VERMUTH Y NOCHE
ENTRADAS AGOTANDOSE

Martes SANTA LUCIA
Edwige Feuillere en
LUCRECIA BORGIA
¡La historia íntima de la familia más infame que ha conocido el mundo!
distribuye LEO FILMS

INSTITUTO DE EXTENSION MUSICAL — UNIVERSIDAD DE CHILE
Sala Cervantes — Mañana, a las 7
4º CONCIERTO DE CAMARA
MOZART: Cuarteto en Re K 499 — ENRIQUE SORO: Quinteto con piano, en Si Menor
PROKOFIEFF: Cuarteto. — Al piano: Maestro ENRIQUE SORO
POR EL CUARTETO DEL INSTITUTO
MIERCOLES, A PEDIDO: "CARMINA BURANA"
MIERCOLES 14: ESTRENO DE "FAGADE"

TEATRO MUNICIPAL - BALLET CLASICO NACIONAL - HOY A las 3 de la tarde
Director SULIMA
Presenta el gran Ballet en tres actos
NOCHE DE SAN JUAN
Música de S. Candiani — Coreografía de V. Sulima y ORQUESTA SINFONICA — Grabada en cinta magnética
PRECIOS POPULARES

Estreno MARTES 6 TEATRO SANTIAGO
Expresión máxima de los deseos humanos
"LOS HIJOS DE NADIE"
con AMEDEO NAZZARI IVONNE SANSON
DISTRIBUYE "CONTIFILM"
LA PELICULA QUE PERMANECIO: 14 SEMANAS en SAO PAULO · 7 " " RECIFE · 4 " " MONTEVIDEO · 12 " " B. AIRES

PROGRAMA PARA NIÑOS

ALAMEDA (91255).— Matinal a las 11 horas: La carrera de la muerte. Serial. Dibujos.

ALCAZAR (80122).— Matinée a las 14 horas: Escuela de la vida. Una aventura en Roma y 12.a de Nuevas aventuras de Jesse James.

AMERICA (52443). — Matinal: Festival de Laurel y Hardy y 7.a de El pirata fantasma.

AVENIDA MATTA (51455).— Matinal a las 11 horas: La isla condenada. Dibujos. Cómicas.

APOLO (52693). — Matinée a las 13.30 horas: Los nuevos ricos. El incorregible. La selva africana. Dibujos.

BRASIL (80306).— Matinée a las 14 horas: El capitán de la guardia. Fusiles robados y 12.a de El rey del sabotaje.

BLANCO ENCALADA (91787). — Matinal a las 10.45 horas: Pluma roja. Serial. Dibujos.

CAUPOLICAN (85912). — Matinée: El cara pálida. Héroes de ocasión. Alma solitaria y Vuelta del jinete fantasma.

CONTINENTAL (60735).— Matinal a las 11 horas: Dibujos animados. Descriptivas, Cómicas. Noticiarios.

CLUB DE SEÑORAS (33550).— Matinal a las 11 horas: Cía. de Títeres de Moche Córdova. Dibujos. Cómicas.

DANTE (695359).—Matinal a las 11 horas: Dibujos colores. Cómicas. Deportivas. Descriptivas. Noticiarios. Serial.

EGAÑA (Los Quindos, 5.)— Matinal a las 11 horas: Dibujos. Cómicas. —14.30 horas: La mano justiciera y 11.a de ¡Guardacostas, alerta!

EL GOLF (480046).— Matinal a las 11 horas. Selección de dibujos. Cómicas. —15 horas: La mano justiciera y 2.a de La vuelta del jinete fantasma.

ESMERALDA (64303). — Matinal a las 11 horas: Dibujos. Noticiarios. Cómicas.

EL SALTO (Avda. El Salto 3202).— Matinée a las 13.30 horas: El halcón maltés y El ladrón fantasma. Serial.

HOLLYWOOD (42389).— Matinal a las 10.30 horas: Los incendiarios. Dibujos. Cómicas.

IDEAL CINEMA (82188).— Matinal a las 10.45 horas: Héroes de ocasión. Serial. Dibujos.

IMPERIAL (51112).— Matinal a las 10.30 horas: Alma de acero. Dibujos y Serial.

LAS LILAS (Plaza Loreto Cousiño). Matinal a las 11 horas: Dibujos. Cómicas. 12.a de ¡Guardacostas, alerta!

LAUTARO (Carmen Mena 602) Matinée a las 13.30 horas: Fuerte de la venganza. Mano justiciera. Serial y Noticiarios.

LIBERTAD (371627). — Matinal a las 10 horas: Beneficio Escuela. Cine: "Rica, joven y bonita". Variedades.

MAIPO (San Pablo 4251). — Fono 92194). — Matinal a las 11 horas: Selección de Dibujos. Noticiarios. Cómicas. Deportivas.

MANUEL RODRIGUEZ (66959). — Matinée a las 13.30 horas: Tres mujeres en mi vida y Furia en el Congo.

MAJESTIC (50151). — Matinée a las 13.30 horas: Cuatro desconocidos y El rey del sabotaje.

METRO (83361). — Matinal a las 11 horas: Cómicas, Dibujos, Noticiarios y Seriales.

MINERVA (91464).— Matinal a las 10.30 horas: Caras en la sombra. Serial. Dibujos.

MONUMENTAL (91555). — Matinal a las 11 horas: Pluma roja, Retando al peligro. Serial. Cómicas.

NACIONAL (De Puente Alto). — Matinal a las 11 horas: Dibujos, Cómicas y La vuelta del pinete fantasma.

NACIONAL (370594). — Matinée a las 13.30 horas: Furia en el Congo y Tres mujeres en su vida. Agregados.

NORMANDIE (87749).— Matinée a las 14.30 horas: Tienda de locuras y El padre es abuelo.

NOVEDADES (94594).— Matinée a las 13.30 horas: Fotógrafo por accidente. El mago de Oz y El pirata fantasma. Dibujos.

ÑUÑOA (43152).).— Matinée a las 13.30 horas: La casa de enfrente, Esclavos del oro. Serial.

ORIENTE (41345).— Matinée a las 14.30 horas: Suerte, dinero y amor, Primo hermoriento, El ratón Juanito y 14.a de Robinson Crusoe.

PEDRO DE VALDIVIA (43948). — Matinée a las 14.30 horas: La mano justiciera y 1.a de La vuelta del jinete fantasma.

PRINCIPAL (30611).— Rotativo desde las 11 horas. Dibujos en colores. Seriales.

PORTUGAL (34816). — Matinée a las 13 horas: El capitán de la guardia, Fusiles robados y 10.a de El invasor marciano.

REGINA (36097). —Matinée a las 14 horas: Locura blanca, Nunca el amor fue más bello y 8.a de El rey del sabotaje.

RECOLETA (63874).—Matinal a las 11 horas: Alicia en el país de las maravillas. Cómicas de Walt Disney: El ladrón del hueso, Guardafaro y Cazador y contrabandista.

SAO PAULO (Merced 772).— Fono 397946). — Matinal a las 11 horas: Blanca Nieves y los siete enanitos. (Regalos al público).

SANTA LUCIA (34716).— Matinal a las 11 horas: El mar que nos rodea. Cómicas. Dibujos.

VALENCIA (370288). — Matinée a las 13 horas: Desafiando las balas, Tierras usurpadas. Cómicas.

VIENA (Vivaceta 3070).— Matinée a las 13 horas: Aguiluchos del porvenir y La momia.

Teatros

COUSIÑO (50657). — Vermouth y noche: Compañía de Revistas Picaresques: "El calvario de la leche".

DIEZ DE JULIO (31530).—Vermouth y noche: Compañía de Revistas Burlesques.

L'ATELIER (Huérfanos 714).— Compañía de Comedias.— Matinée, vermouth y noche: "Perversidad".

LUX (87630).— Compañía de Comedias Leguía-Córdoba.— A las 15, 18.45 y 21.45 horas: "Marido en tres dimensiones".

MARU (Huérfanos 786 — 37907).— Compañía de Comedias.— A las 19 y 22 horas: "Crimen perfecto".

MUNICIPAL (83904 y 31407).— A las 15 horas: Ballet Clásico Nacional: "Noche de San Juan".

OPERA (30176).— A las 19, 21.15 y 23.15 horas.— Compañía de Revistas Bim Bam Bum.

TALIA (Subsuelo Teatro Satch).— Vermouth a las 19 horas: Temporada de Teatro Inglés.

TEATRO SATCH (62276).— A las 15 horas: Compañía de Patricia Morgan, en "El niño Estrella".

—A las 19 y 22 horas: Rosario y su Ballet Español.

PETIT REX (31144). — Compañía de Comedias. — Vermouth a las 19 y noche a las 23 horas: "El hombre del paraguas".

CINES CENTRO

ASTOR (322112. — Estado/Huérfanos).— A las 15, 18.30 y 21.45 horas: Llamas en la India. Agregados y Noticiarios.

AUDITORIUM (84688). — Rotativo desde las 14.30 horas: Aguilas de la Armada.

BANDERA (89111).— A las 15, 18.45 y 22 horas: Proceso a la ciudad. Agregados.

CENTRAL (33555).— A las 16, 18.30 y 21.45 horas: La luna es azul (En pantalla panorámica).

CINELANDIA (87535).— Continuado desde las 13 horas: Compañeras de la noche, Selección de Agregados y Sinopsis.

CERVANTES (Bol. 28869).— Continuado desde las 14, 16, 18, 20 y 22 horas: "Ana".

CITY (66687). — Rotativo desde las 11 horas: Al Este de Sumatra. Noticiario.

CLUB DE SEÑORAS (33550).— Rotativo desde las 13.30 horas: Hablan las campanas y El diablo y la reina.

CONTINENTAL (60735).— A las 16, 18.30 y 21.45 horas: Aguilas de la Armada.

FLORIDA (34289).— Rotativo desde las 13 horas: Alas de fuego. Noticiarios.

GUIA DEL ESPECTADOR

(LOS NUMEROS QUE VAN ENTRE PARENTESIS CORRESPONDEN AL TELEFONO DE CADA SALA).—

METRO (83361).— A las 15.30, 18.40 y 21.45 horas: La reina del mar. Noticiarios.

MIAMI (85815).— Rotativo desde las 11 horas: Bandera negra y Magia negra.

MIRAFLORES (30909). — Rotativo desde las 13.30 horas: La legión del desierto y La octava maldición. Noticiarios.

NORMANDIE (87749).— A las 18 y 21.30 horas: Mogambo y Tienda de locuras.

PLAZA (84714). — A las 14, 16, 18.45 y 21.45 horas: El príncipe idiota. Noticiarios.

PRINCIPAL (30611).— Rotativo desde las 11 horas: Noticiarios. Cómicas. Dibujos. Laurel y Hardy.

REAL (65555).—A las 15, 18.30 y 21.45 horas: Fruto prohibido. Noticiarios.

REX (31143 y 31144).— A las 15, 18.30 y 21.45 horas: El desconocido. (Mayores).

RITZ (San Antonio 50).— Próxima inauguración. Cine rotativo.

ROXY (80809).— Rotativo desde las 11 horas: Trata de blancas. Noticiarios.

SAN ANTONIO (33605).— Continuado desde las 13.00 horas: Misterios de París y La mujer fatal.

SANTA LUCIA (36666).— A las 15 18.30 y 21.45 horas: Alas de fuego Noticiarios.

SANTIAGO (32885). — A las 15, 18.30 y 21.45 horas: Rostros olvidados. (Mayores).

SAO PAULO (Merced 770.—397946). — Continuado desde las 13 horas: El gran Vals.

VICTORIA (30021).— Rotativo desde la 13.15 horas: La mundana respetuosa.

YORK (66687). — Rotativo desde las 11 horas: Cantemos, corazón. Noticiarios.

CINES DE BARRIOS

ALAMEDA (91254).— Rotativo desde las 13 horas: Aventura en Birmania y Rumbo a Java.

ALCAZAR (80122).— A las 18.30 y 21.45 horas: Alas de fuego. Agregados.

ALHAMBRA (90527). — Rotativo desde las 14 horas: Historia de tres amores. La gallina de los huevos de oro.

ALMAGRO (83495). — Rotativo desde las 14 horas: Museo de cera y La ciudad sumergida. Agregados.

AMERICA (52443).—Rotativo desde las 14 horas: Honor sin fronteras. La reina virgen e Historia de tres amores.

ANDES (43811). — Rotativo desde las 14 horas: Capitán de la guardia y Honor sin fronteras. Agregados.

APOLO (25693). — Rotativo desde las 17 horas: Flechas en llamas, Guantes y muñecas y La montaña de cristal.

AVENIDA MATTA (51445).— Rotativo desde las 14 horas: Veneno para tus labios, Lo que se ocultó al mundo y Feliz engaño.

BALMACEDA (88768). — Rotativo desde las 14 horas: La ciudad sumergida y Museo de cera. Agregados.

BAQUEDANO (31787).—Continuado desde las 13 horas: El bribón del mar y Asesinato en el muelle. (En pantalla panorámica).

CAUPOLICAN (85912 y 88569). — Rotativo: El imán, La indomable y La lanza rota.

BLANCO ENCALADA (91787). — Rotativo desde las 14 horas: Una isla en el cielo, La cobarde y Camino a Bali.

BRASIL (30306). — Rotativo desde las 18 horas: La lanza rota y Pasión desnuda.

CAPITOL (89581).— Rotativo desde las 14 horas: La octava maldición, Mal hijo y Doña Mariquita de mi corazón.

CARRERA (86685).— Continuado desde las 13 horas: Dos tipos de cuidado y Dos gallos de pelea. Noticiarios.

COLON (90577).— Rotativo desde las 13 horas: Una isla en el cielo, La legión del desierto.

CHILE (60726).— Rotativo desde las 14 horas: Mal hijo, La octava maldición y La hija del Ministro.

DANTE (494359). — A las 13.30, 18.40 y 21.45 horas: Trata de blancas. (Pantalla panorámica).

DELICIAS (91941).— Rotativo desde las 14 horas: La hija del Ministro, Cuando yo crezca y Roce de la bala.

DIECIOCHO (83778).—Rotativo desde las 14 horas: Esclavas del amor y La ronda.

EGAÑA (Los Quindos, 5).—A las 18 y 21.30 horas: Aventuras imprevistas y Alas de fuego.

EL GOLF (480046).— A las 18 y 21.30 horas: La luna es azul.

ESMERALDA (64303). — Rotativo desde las 14.30 horas: Una isla en el cielo, Amable verdugo, La legión del desierto.

EL SALTO (Avda. El Salto 3202).— Rotativo desde 17.30 horas: Odio en la sangre y Ansiedad.

GRAN AVENIDA (52163).—Rotativo desde las 13 horas: Dos tipos de cuidado y Dos gallos de pelea.

HOLLYWOOD (42389). — Rotativo desde las 13 horas: Tormenta sobre el Tibet y Ansiedad.

IDEAL CINEMA (93188).—Rotativo desde las 13.30 horas: La octava maldición y Mal hijo.

IMPERIAL (51112).— Rotativo desde las 14 horas: La viuda alegre y Mariquita de mi corazón. Noticiarios.

INDEPENDENCIA (62702). — Rotativo desde las 14 horas: Entre el amor y el deber, Corazón de hielo y soy un fugitivo.

IRIS (80336).—Rotativo desde las 14 horas: Arsénico y encaje antiguo y Kim de la India.

ITALIA (41882) — Rotativo desde las 14 horas: Ruedas del destino, Capitán de la guardia, Cantando viviremos.

LAS LILAS (Plaza Loreto Cousiño). 15.30, 18.40 y 21.45 horas: La reina del mar.

—Mañana matinal a las 11 horas.

LAUTARO (Carmen Mena 602).— Rotativo desde las 17 horas: Mano justiciera y Mariquita de mi corazón.

LIBERTAD (371627) — Rotativo desde las 14 horas: Museo de cera y La ciudad sumergida. Noticiarios.

LO FRANCO (92705). — Rotativo desde las 14 horas: La octava maldición, Mal hijo y La hija del Ministro.

LO OVALLE (253: — La Cisterna).— Rotativo desde las 15 horas: Veneno para tus labios, Noche sin estrellas, Bambin, o la tormenta del trópico.

MAJESTIC (50151).— Rotativo desde las 14 horas: La reina virgen y Cuatro desconocidos.

MAIPO (San Pablo 4251.— 92194). Rotativo desde las 13 horas: Dos tipos de cuidado y Dos gallos de pelea.

MANUEL RODRIGUEZ [illegible] Rotativo desde las 17 horas: Dos gallos de pelea y Dos tipos de cuidado.

MARCONI (42887).— Rotativo desde las 14 horas: Arsénico y encaje antiguo y Kim de la India.

MINERVA (91404).— Rotativo desde las 13 horas: La familia genial, Más allá del ancho río. Noticiarios.

MONUMENTAL (91555). — Rotativo desde las 13.30 horas: Una isla en el cielo y La legión del desierto. Agregados.

NACIONAL (370594). — Rotativo desde las 17 horas: La legión del desierto y Una isla en el cielo. Noticiarios.

NACIONAL (De Puente Alto). — Rotativo desde las 18 horas: Volcán de pasiones y Víctimas del pecado. Noticiarios.

NOVEDADES (94594). — Rotativo desde las 17 horas: Honor sin fronteras, Fuego en el corazón y Camino a Bali.

ÑUÑOA (43152). — Rotativo desde las 17.30 horas: A toda máquina. Nosotras las taquígrafas.

O'HIGGINS (86929).— Rotativo desde las 14 horas: El Museo de cera y La ciudad sumergida. Agregados.

ORIENTE (41345). — A las 18.30 y 21.45 horas: La luna es azul. Noticiarios.

ODEON (51276) — Rotativo desde las 17 horas: Con las manos vacías, Más allá de las rejas y Su última trampa.

PALACE OVALLE (José Ureta esquina de Iquique).— Rotativo desde las 13.30 horas: Ansiedad y La hija del engaño.

LAS LILAS (Plaza Loreto Cousiño). 15.30, 18.40 y 21.45 horas: La reina del mar.

—Mañana matinal a las 11 horas.

LAUTARO (Carmen Mena 602).— Rotativo desde las 17 horas: Mano justiciera y Mariquita de mi corazón.

LIBERTAD (371627) — Rotativo desde las 14 horas: Museo de cera y La ciudad sumergida. Noticiarios.

LO FRANCO (92705). — Rotativo desde las 14 horas: La octava maldición, Mal hijo y La hija del Ministro.

LO OVALLE (253: — La Cisterna).— Rotativo desde las 15 horas: Veneno para tus labios, Noche sin estrellas, Bambin, o la tormenta del trópico.

MAJESTIC (50151).— Rotativo desde las 14 horas: La reina virgen y Cuatro desconocidos.

MAIPO (San Pablo 4251.— 92194). Rotativo desde las 13 horas: Dos tipos de cuidado y Dos gallos de pelea.

MANUEL RODRIGUEZ [illegible] Rotativo desde las 17 horas: Dos gallos de pelea y Dos tipos de cuidado.

MARCONI (42887).— Rotativo desde las 14 horas: Arsénico y encaje antiguo y Kim de la India.

MINERVA (91404).— Rotativo desde las 13 horas: La familia genial, Más allá del ancho río. Noticiarios.

MONUMENTAL (91555). — Rotativo desde las 13.30 horas: Una isla en el cielo y La legión del desierto. Agregados.

NACIONAL (370594). — Rotativo desde las 17 horas: La legión del desierto y Una isla en el cielo. Noticiarios.

NACIONAL (De Puente Alto). — Rotativo desde las 18 horas: Volcán de pasiones y Víctimas del pecado. Noticiarios.

NOVEDADES (94594). — Rotativo desde las 17 horas: Honor sin fronteras, Fuego en el corazón y Camino a Bali.

ÑUÑOA (43152). — Rotativo desde las 17.30 horas: A toda máquina. Nosotras las taquígrafas.

O'HIGGINS (86929).— Rotativo desde las 14 horas: El Museo de cera y La ciudad sumergida. Agregados.

ORIENTE (41345). — A las 18.30 y 21.45 horas: La luna es azul. Noticiarios.

ODEON (51276) — Rotativo desde las 17 horas: Con las manos vacías, Más allá de las rejas y Su última trampa.

PALACE OVALLE (José Ureta esquina de Iquique).— Rotativo desde las 13.30 horas: Ansiedad y La hija del engaño.

LAS LILAS (Plaza Loreto Cousiño). 15.30, 18.40 y 21.45 horas: La reina del mar.

—Mañana matinal a las 11 horas.

PALERMO DE PUENTE ALTO.—(En reparaciones).

PEDRO DE VALDIVIA (43948). — A las 18.30 y 22 horas: La luna es azul.

PORTUGAL (34816).— Rotativo desde las 17 horas: Los lios de Clochemerle y La legión del desierto.

PRAT (50754) — Rotativo desde las 13 horas: La legión del desierto, Camino a Bali y Amable verdugo.

PRINCESA (85202).— Rotativo desde las 14 horas: La eterna tentación, Almas errantes, Infierno en la tierra.

PROVIDENCIA (46673) — Rotativo desde las 14 horas: La hija del engaño, Tormenta sobre el Tibet. Noticiarios.

RECOLETA (63874).—Rotativo desde las 14 horas: Vuelven los García, Capitán de la guardia y Muralla de cristal.

REGINA (36097).— A las 18.40 y 22 horas: El rata.

REPUBLICA (93613) —Rotativo desde las 13 horas: Más allá del ancho río y La familia genial. Noticiarios.

RIALTO (41667). — Rotativo desde las 13 horas: Arsénico y encaje antiguo y Kim de la India. Noticiarios.

SAN MIGUEL (51262) — Rotativo desde las 14 horas: Capitán de la guardia, La cobarde y Honor sin fronteras.

SELECTA (Chacabuco 1178) — Rotativo desde las 14 horas: Suplicio de una madre, A toda máquina, El rey del sabotaje y Mambo Dancing.

SEVILLA (51477).— Rotativo desde las 13 horas: Mesalina y Alma solitaria.

VALENCIA (370288).— Rotativo desde las 16.30 horas: Capitán de la guardia, La cobarde y Honor sin fronteras.

VIENA (Vivaceta 3070).— Rotativo desde las 16 horas: Ansiedad, La viuda alegre y Flechas en llamas.

BOITES

BODEGON (Moneda 1145). — Fono 80477).— Actuaciones de Tula Montenegro y sus bongoceros, Magda Ruiz, Manolo González, Trío Los Llaneros, y Mellizas del Campo.

CANDILEJAS (San Antonio 385, Subterráneo. Fono 32206).— Aperitivos danzantes amenizados por la Orquesta de Osvaldo Silva y su conjunto.

CARRERA (Teatinos 190) — Fono 82011). — De 22 horas a 4.00 de la madrugada: Actuación de "Los Penguins", Malú y su guitarra y la Jazz de Isidro Benítez.

CLUB DE LA MEDIANOCHE (San Diego 1071. Fono 74942).—Actuaciones de Lisa Laino, Zenaida González, Luis Bahamondes y su conjunto, Hebert Castro, Chela de Sicca y las coreutas de Luis Aránguiz y Alfredo Fanjule con la voz de Juan Carlos Aguilera.

CAPEI (San Antonio 541 — Fono 31331). — Bailables. Actuaciones de Mancio González, María Luisa Buchino y Sus Llaneros, Magda Ruiz, Tula Montenegro y Mellizas del Campo.

GOYESCAS (Huérfanos 900 Fono 89743).— Horas del té y noche: Actuaciones de Los Churumbeles de España, Zenaida González, Kobi Novi, Mario Carrillo, las orquestas de Federico Ojeda y Rafael Hermosilla.

LA ISLESA (Alameda 835).—Show artístico a las 18.15, 0.30 y 2 de la madrugada.— Actuaciones de Dorres Santelmo, Los Chamacos, Lía Guerrero, Cora Díaz y la orquesta de 9 músicos.

MANDARIN (Matías Cousiño 82 — Fono 81233).— Show a las 17.45, 22.0 y 1.30 horas, con el cantante Alberto Lagos, Virginia Day, Aurelia Ortiz y Mario Ahumada y su Orquesta.

TAP (Avenida Bulnes 135) — Actuaciones de Los Bocheros, Menona Guerrero, Dúo Rey-Silva, Carmen Calé, Orquesta de Lorenzo D'Acosta y Cuarteto Leopoldo.

VIOLIN GITANO (Huérfanos 757, Fono 30590).— Actuación de Vivian Ribeiro, Tamara, Karina, Chico de Arizona, Angel Patiño y Cuarteto Leopoldo.

KINGS CLUB (Portal Bulnes 475).—Doce Cascabeles, Los Ruiseñores de España, Lilian Montes, Pandora Pedestá y otros.

ZEPPELIN. — Actuaciones de Chacrito Vargas, Georgette Hellanna y Las Orquestas Havana Cuban's y de Juan Cerfoglio.

ULTIMA PAGINA DE ESTA EDICION
Edición de 34 páginas.— Precio $ 10.—

LA NACION

DOMINGO 4 DE JULIO DE 1954
SANTIAGO DE CHILE

Sherlock Holmes - por sir Arthur Conan Doyle

SERVICIO DE URGENCIA

ASISTENCIA PUBLICA:

Central, 69191; Posta 2, 50061; Posta 3, 91011; Ñuñoa: 43360; Providencia, 45671.

Hospital "Ramón Barros Luco", teléfono 51454.

BOMBEROS:

Cuerpo de Santiago: Comandancia, Sto. Domingo 978, teléfono 61171.

Cisterna: 1.a Compañía teléfono 166; 2.a Compañía, teléfono 159; 3.a Compañía, teléfono 263.

Conchali: Teléfono 65675.

Ñuñoa: Teléfono 46207; 1.a Compañía, teléfono 42366; 2.a Compañía, 46650; 3.a Compañía teléfono 160.

Quinta Normal: 1.a Compañía, teléfono 95077; 2.a Compañía, teléfono 90114.

San Miguel: Teléfonos 53020 y 53607.

CARABINEROS:

Prefectura General, 60151.

INVESTIGACIONES:
82211 y 82213.

RADIOPATRULLA:

Carabineros, fono 62261.
Investigaciones, 64258.

VACUNATORIO VETERINARIO PREVENTIVO CONTRA LA RABIA:

Dublé Almeyda 3118, días lunes a viernes. Horas de atención: 10 a 11 horas.

TURNO DE BOTICAS

— SEMANA DEL 3 AL 10 DE JULIO DE 1954 —

FARMACIAS:	UBICACION:	FARMACIAS:	UBICACION:
Renca (T. Perm.)	Avda. Balmaceda 330 (Renca).	San Alfonso	Bl. Encalada 2898.
Prado	Independencia 2615.	La Nación	A. Latorre 298.
Marina	Fermín Vivaceta 1930.	Viel	Avda. Viel 1906.
Santa María	Avda. Dgo. Santa María 1140.	Petrizzio	Estado 93.
San Vicente	Independencia 1016.	Bío-Bío	M. de Cervantes 830.
Conchali	Recoleta 2650.	Culta	San Diego 99.
Italiana	San Pablo 2402.	Arriarán	San Francisco 1204.
Mapocho	Matucana 1098.	Arriagada	Lira 501.
Troncoso	Agustinas 1295.	Florida (Perm.)	Vic. Mackenna 7193.
Casali	Catedral 2802.	Atenas	Portugal 1063.
Diagonal	Marcoio Plitt 4654.	M. Rodríguez	Gran Avenida 8702.
S. Bolívar	San Pablo 4685.	Millaray	Abranquil 5970.
Maranbio	J. J. Pérez 4687.	Las Condes	J. Goyenechea 2862.
Universo	Alameda 3152.	P. de Valdivia	P. de Valdivia 560.
Iquique	Dolores 1198.	Prusia	J. M. Infante 1517.
		Brix	El Aquillucho 3396.
		Cent. Ñuñoa	Irarrázaval 2521.
		Eva	Hamburgo 1065.

NOTA.—De acuerdo con el artículo 61 del Reglamento de Farmacias, el turno nocturno es sólo para el despacho de recetas y el expendio de medicamentos de urgencia, y será atendido después de las 21 horas por la rejilla correspondiente.

ITINERARIO

Los cinco Museos existentes en la capital atienden diariamente de 10 a 13 y de 15 a 18 horas, excepto los lunes, en que descansan. La Biblioteca Nacional atiende de 9 a 13 y de 14 a 20 horas, todos los días. La Biblioteca del Congreso Nacional y del Instituto Pedagógico, lo hacen de 10 a 13 y de 15 a 18 horas.

Las direcciones de los mencionados establecimientos públicos son las siguientes: Museo de Arte Popular, Cerro Santa Lucía.— Museo Histórico Nacional, Miraflores 50.— Museo Nacional de Bellas Artes, Parque Forestal con Avenida Santa Lucía.— Museo de Historia Nacional, en el interior de la Quinta Normal, y Museo Pedagógico, Dieciocho 1945.

Biblioteca Nacional, Alameda Bernardo O'Higgins, cuadra 6.—Biblioteca del Congreso Nacional, en el edificio del Congreso, y Biblioteca de la Dirección General de Estadística, Cienfuegos 210.

Agencia de "LA NACION"
ROBERTO CARRASCO ORTEGA
Arturo Prat 1561

S. SACK.
FIERRO NACIONAL
FE FUNDIDO CUADRADO PLANO
SAN PABLO 1179
MORANDE 817
V. MACKENNA 1648

Fuente de Soda
Pleno centro. Ventas comprobadas, $ 14.000.— diarios. Precio: $ 850.000.—. Arriendo bajo
BAR - RESTAURANT, acreditado, 10 años instalado, con teléfono, casa habitación. Arriendo bajo. Ofrece:
Ordenes exclusivas
OFICINA "FERRAN'S"
MORANDE 450 — OFICINA 10

DOLARES
Y
NACIONALES
COMPRO
PAGO LOS MEJORES PRECIOS
INTERMAR
ESTADO 152-OF. 818

SANTOS DE HOY
LAUREANO

SANTOS DE MAÑANA
MIGUEL

BOLETIN DEL TIEMPO

MINISTERIO DE DEFENSA NACIONAL

(Redactado a las 20 horas del día 3 de junio de 1954) —

Lluvias locales, con vientos depresionarios moderados, se registraron desde Cautín al sur.

En la región de los canales se produjeron violentos temporales.

En las zonas norte y central se mantuvo bueno, con nublados parciales.

En el Territorio Antártico hubo buen tiempo.

APRECIACION GENERAL

Habrá mal tiempo, con lluvias y vientos fuertes del norte, en las zonas sur y austral, siendo probable que también se registren algunos temporales.

Para las regiones norte y central habrá tiempo nuboso, con precipitaciones en la parte sur de la zona central.

ARICA A COQUIMBO. — Bueno. Nublados locales y parciales. Vientos del oeste y suroeste.

ACONCAGUA A MAULE.—Nuboso. Variable, con precipitaciones en la parte sur. Vientos del norte.

CORDILLERA CENTRAL.—Tendencia a malo.

NUBLE A CHILOE.— Mal tiempo. Lluvias y vientos fuertes del norte Temporales.

GUAPO A EVANGELISTAS.—Mal tiempo. Lluvias y vientos muy fuertes del norte. Temporales.

PUNTA ARENAS.— Tendencia a malo.

TERRITORIO ANTARTICO.—Nublados y nevadas locales.

INFORMACIONES DE SANTIAGO

TEMPERATURA DEL AIRE. (Día 3). —Máxima: 14.2 grados C. a las 16 horas. —Mínima: 2,4 grados C. (bajo cero) a las 7 horas y 45 minutos.

HUMEDAD RELATIVA DEL AIRE. (Día 3). —Máxima: 92 por ciento a las 7 horas y cincuenta minutos. —Mínima: 40 por ciento a las 17 horas.

SOL. (Día 4). —Salida: A las 7 horas y 49 minutos. —Puesta: A las 17 horas y 46 minutos.—

LUNA (Día 4). —Salida: A las 9 horas y 56 minutos. —Puesta: A las 21 horas y 18 minutos.—

FASE.—Cuarto Creciente el día 7 de julio

TIEMPO PARA SANTIAGO

NUBOSO.

OFICINA METEOROLOGICA DE CHILE
— Sección Previsión del Tiempo —
(FONO 90753) —

No se alarme, señora
El año escolar de su hijo está salvado
¡Matricúlelo! en el
Jeny Lackington School
Avda. Ricardo Lyon 2176
Fono 495761

BANCO ESPAÑOL-CHILE

Cierre del Registro de Accionistas

Para los efectos de la celebración de las Juntas Generales Ordinaria y Extraordinaria de Accionistas del 17 de julio de 1954, y a fin de determinar los accionistas que tengan derecho a gozar del dividendo de $ 20 por acción, que se someterá a la aprobación de la Junta Ordinaria el Registro de Transferencias de Acciones permanecerá cerrado desde el 6 al 17 de julio citado, ambas fechas inclusive.

Valparaíso, 1.o de julio de 1954.

EL GERENTE

REMATE

JOYAS

HOY DOMINGO, A LAS 10.30 HRS.
208-ALAMEDA-212

Solitarios, 5 quilates. Excepcional anillo brillante un quilate y medio. Placas, prendedores. Relojes oro, aros. Anillo brillante un quilate y medio, corte esmeralda. Gran cantidad de joyas valiosas, difícil de detallar. Estupendo anillo bombé, con solitario y 50 brillantes

GRAN COLECCION ARMAS ANTIGUAS

PRECIOSO TAPIZ CHINO (UNICO EN CHILE

Fernando Enrique Pérez
MARTILLERO PUBLICO

ACTIVIDADES GREMIALES

SOCIEDAD UNION DE LOS TIPOGRAFOS

CITACION.— Hoy, a las 10.30 horas, se reúne el Directorio de esta institución, a fin de tratar una importante tabla de trabajo; sobre todo para finiquitar importantes asuntos que quedaron pendientes en la sesión anterior.

Se encarece la asistencia. Local: Vicuña Mackenna 207.

SIND. PROF. VIAJANTES

Los dirigentes de esta organización sindical, señores Humberto Izzo, Humberto Pinto Parodi, Oscar Blancaire Lezana y Andrés Reina Migones, se dirigieron a la ciudad de Buenos Aires, portando los respectivos poderes de la Federación y Sindicato de Viajantes, como asimismo, la Confederación Panamericana, con el objeto de concurrir a todos los actos programados pro celebración del 51.o aniversario de la Asociación Argentina de Viajantes, Corredores y Representantes Comerciales, que preside don Vicente Di Bosio, quien fue ex presidente de la Comisión Panamericana. Los representantes chilenos llevan, además, los acuerdos del Consejo de la Confederación Panamericana, para celebrar el V Congreso de todos los viajantes de América, cuya sede puede ser: Estados Unidos, México, Perú, Argentina, Brasil, Uruguay o Chile. Regresarán en la próxima semana.

TRABAJADORES DE LA SALUD

El Consejo Directivo Nacional de esta Federación, en conjunto con las directivas sindicales, de toda la provincia, acordó llamar a una concentración de las bases, para mañana a las 20 horas, en Santa Rosa 555, con el objeto de escuchar la cuenta del Comando Central, con motivo de las gestiones realizadas ante los Ministros de Salud Pública y Hacienda, respectivamente, en relación con las soluciones ofrecidas por estos Secretarios de Estado, al reciente paro efectuado por esta Central gremial.

SIND. EE. CENTRAL LECHE CHILE

En asamblea general de socios de este Sindicato Profesional de Empleados de la Central de Leche Chile, presidido por el titular, don Víctor Meza, se acordó designar a don Osvaldo Ahumada Briones, como su delegado ante la gerencia de esta empresa.

COMANDO DE TRABAJADORES

La directiva de este Comando, que preside don Jorge Salazar, acordó convocar a dirigentes y bases de la ANEF, ANES, Ferroviarios, Trabajadores de la Salud, Obreros Fiscales, etc., a la concentración que se efectuará pasado mañana, a las 18 horas en el Teatro Caupolicán, con el objeto de dar una detallada cuenta con respecto al proyecto de mejoramiento económico de estos personales.

ESCUELA HOTELERA

Se encuentra en circulación el N.o 154, del órgano oficial del Sindicato de Garzones y Ayudantes y de la Escuela Hotelera titulado: "Organización Sindical Gastronómica", de cuyos artículos destacamos: La importancia de la técnica hotelera; Obreros chilenos en Ginebra; Federación Nacional de la Alimentación; El Turismo y su alcance gremial, etc. Puede ser solicitado por el gremio a su secretaría ubicada en calle Compañía 1380, departamento 4

Hoy finaliza Congreso Hotelero

J. Farías

Con éxito se ha venido desarrollando el V Congreso Nacional del gremio hotelero. Ayer fue designada la siguiente directiva de este torneo gremial: Presidentes de debates: Juan Puentes Moraga, Valparaíso; Floridor Valenzuela, Talca; Abel Escobar Prieto, Chillán y Julio Muñoz Muñoz, Coquimbo. Secretarios de actas: Domingo Riquelme Cid, Santiago; Juan de D. Ramos Concha, Santiago; Ricardo Deneken Morales, Valparaíso y Raúl Lagos Jiménez, Santiago. Secretarios de prensa: Ximena Salas Reyes, y Domingo Riquelme Cid, Santiago; Fue nombrado secretario general del Congreso, don Alejandro Zárate Albornoz. Además fueron designadas las comisiones de trabajo, para estudiar la reforma del Código del Trabajo, artículo 25, Reglamentación de la ley de carnet profesional y otros trabajos de interés para el gremio.

PROGRAMA DE HOY. — Hoy finalizará el desarrollo de este Congreso de los Trabajadores Hoteleros, con la asamblea nacional, elección secreta de la directiva nacional ante un Inspector del Trabajo y conclusiones. Estos actos tendrán lugar desde las 9.30 horas. A las 13 horas, tendrá lugar un almuerzo de camaradería, para terminar a las 21 horas, con un gran festival y baile de despedida de las delegaciones en la Quinta Gardel, desde las 18 horas adelante. A estos actos han sido invitados dirigentes gremiales, autoridades, parlamentarios y periodistas.

CONCLUSIONES. — La nueva Directiva Nacional, se entrevistará con el Presidente de la República y con el Ministro del Trabajo, con el objeto de hacerle entrega de las conclusiones de este Congreso Nacional del gremio hotelero.

FED. SIND. PELUQUEROS DE CHILE

Los representantes de la Federación Provincial del gremio, se concentrarán hoy a las 11 horas en el local de la calle Santa Rosa 555, con el objeto de participar en la elección de secretario general de esta entidad. Asistirán al acto, los delegados de San Miguel, La Cisterna, Las Condes, Ñuñoa, Providencia, San Bernardo, Puente Alto, etc. Terminado este acto, la directiva que preside don José M. Molina, ofrecerá una manifestación a los delegados.

FED. EE. IND. Y COMERCIO

Con el patrocinio del Sindicato Profesional del Laboratorio Chile, se llevará a efecto mañana a las 18.30 horas, la conferencia que dictará el presidente de esta Central, don Augusto Cárdenas Montero, y que se realizará en el salón de actos de la Federación, calle Agustinas 1559, 3.er piso. El tema versará sobre el préstamo extraordinario de auxilio, que esta Federación ha propuesto a consideración de la CEPCH.

CONF. MUTUALISTA DE CHILE

En conformidad a los acuerdos adoptados en el VIII Congreso Mutualista de Chile, el Departamento de Relaciones con Empleados y Obreros, en su última reunión, acordó la posibilidad de ofrecer la cooperación de los servicios asistenciales, a todos sus consocios, como igualmente, invitarlos a participar en todos los actos culturales que se desarrollen dentro de esta Concéntrica, como asimismo, de Federaciones Provinciales Mutualistas.

SIND. PELUQUERIAS SAN MIGUEL - LA CISTERNA

Sobre el beneficio que reportará a este gremio, el funcionamiento de la Cooperativa Gremial, que a la vez es una de las conclusiones adoptadas en el reciente Congreso de Concepción, disertarán en la asamblea general de socios que se llevará a efecto hoy, a las 11 horas, en las sedes de los Sindicatos Profesionales de Dueños de Peluquerías de San Miguel y La Cisterna, sus dirigentes máximos señores Leandro Alvarez Lira y David Vera, respectivamente, acto al que asistirán dirigentes de la Unión de Peluqueros y del Consejo Directivo Nacional.

SIND. DUEÑOS DE CARNICERIAS

La Directiva de este sindicato general, ha convocado a sus consocios, a asamblea general a efectuarse mañana, a las 20.30 horas, en el local de la calle Santa Rosa 555, con el objeto de elegir la nueva directiva que regirá sus destinos por el período 1954-1955.

SOC. HIJOS DE TRAIGUEN

Todo un éxito constituyó el festival bailable organizado por la Directiva de esta institución y efectuado anoche en su sede de Compañía 1839, cuyos fondos acrecentarán a los que actualmente tiene el tesorero, para adquirir la casa propia.

SIND. MIXTO DE LA SEDA

Hoy a las 11 horas, en Phillips 80, se llevará a efecto la asamblea general extraordinaria convocada por la Directiva de este Sindicato, a objeto de dar a conocer los acuerdos adoptados en el reciente Congreso Textil y debatir diversos asuntos de carácter interno.

COMUNAS

Ensayo de la Unidad Vecinal en La Palmilla

El Ministerio de Obras y Vías de Comunicación, por intermedio de la Dirección General de Obras, ha impulsado la creación de "unidades vecinales", cuyo primer ensayo se está realizando en "La Palmilla", extenso sector de la comuna de Conchali.

Este tipo de "unidad vecinal" que ha sido objeto de ensayos en varios países, según el concepto de expertos en materia habitacional, satisface completamente las necesidades de la vivienda humana, sobre todo porque permite un mejor aprovechamiento del espacio útil y dedica a áreas verdes y juegos infantiles una zona de superficie.

En la "La Palmilla", trabaja un cuerpo de ingenieros asesores del Ministerio de Obras y Vías de Comunicación con el objeto de aprovechar los nuevos conceptos urbanísticos.

La construcción de la moderna "unidad vecinal" estará a cargo de la Corporación de la Vivienda, una parte y la restante la edificará la firma constructora "Las Condes", mediante el empleo de los bonos reajustables que otorgará el Banco del Estado, a los propietarios de lotes y predios dedicados a este fin, con garantía de parte del suelo y con facilidades a largo plazo

LOCOMOCION COLECTIVA

SANTIAGO.— En su sede social de San Francisco 1860, celebró asamblea anoche el Comité Ejecutivo Pro Mejoramiento de Movilización Colectiva.

Por unanimidad de sus miembros se redactó un informe que se entregará a las autoridades respectivas, el que sintetizamos en cuatro puntos, como sigue:

1.o.— Cambio de las máquinas que son impulsadas a bencina; para ser reemplazadas por otras Diesel, a petróleo, con el objeto de reducir los costos y poder mantener un servicio con tarifas populares;

2.o.— Término del monopolio de empresarios particulares.

3.o.— Mantención y modernización del servicio de tranvías.

4.o.— Reorganización inmediata de la Empresa de Transportes Colectivos del Estado.

Firman el acta el presidente, don Florello Bastías; el secretario, don Alberto Magnoni y todos los directores.

JUNTAS VECINALES QUE CITAN PARA HOY.

Para las 10 horas, en la cancha la Junta de Vecinos de la Población Franklin Délano Roosevelt, de la comuna de Las Barrancas; a la misma hora, en la cancha ubicada al interior de Santa Rosa 4398, la Junta de Vecinos de la Población "Luis Poblete", de San Miguel; la Junta de Vecinos de la Población "San José, de la comuna de Ñuñoa, a las 11 horas; la Población "Musa", de San Miguel, a las 9.30 hrs.; la Unión Vecinal del Sector Oriente de la comuna de San Miguel, a las 10 horas, en Curiñanca N.o 767; La directiva de la Junta de Vecinos de la Población "Lautaro", a las 10 horas, en su sede social de Las Barrancas.

NOVIOS
¡ULTIMA NOVEDAD!
ARGOLLAS
SIN SOLDADURAS
EL PAR, GRABADAS
DESDE
$ 2.100.-
Unico fabricante en Chile:
JOYERIA FRANCISCO
BLEIHOLDER
BANDERA 268
Reembolsos enviando previamente 50 por ciento del valor.

A LA INDUSTRIA METALURGICA Y MECANICA EN GENERAL
FABRICA DE MODELOS PARA FUNDICION
CONSTRUCCION DE MODELOS PARA TURBINAS, CULATAS ENGRANAJES, MAQUINARIA AGRICOLA, TEXTIL, ETC.
RICHARD ROBL
SANTA ROSA 560
LOCAL 4 — FONO 34720

REPUESTOS
DE GOMA PARA AUTOMOVILES Y CAMIONES EN GENERAL
Precisión y calidad en goma de frenos. Mangueras para radiadores. Bujes para amortiguadores y resortes. Pedales. Antiruidos. Pisos. Pisaderas. Especialidad en soportes motor vulcanizados, para marcas europeas y americanas
MAYOR Y MENOR
Rigoberto Lepe R
ALAMEDA Nº 2265

I. MUNICIPALIDAD DE SANTIAGO

PROPUESTAS PRIVADAS

PROGRAMA DE ORNATO EN VIAS Y PASEOS PUBLICOS Y MATERIALES PARA REPARAR MATADERO MUNICIPAL DE SANTIAGO

1.o— A fin de realizar el programa de ornato en vías y paseos públicos de la ciudad, llámase a propuestas privadas, para adquirir los materiales que se indican, en los grupos siguientes:

A.—Fierro — Planchas — Aceros
B.—Artículos merceros.
C.—Material pétreo.
D.—Maderas.
E.—Semillas — Lawn Grass.

2.o— Necesítanse los siguientes materiales para efectuar reparaciones en el Matadero Municipal de Santiago:

A.—Vidrios dobles colocados en marcos metálicos ... ... 390 m2.
B.—Fierro galv. liso N.o 26, de 2.50x1 .. .. 180 planchas
C.—Platina de fierro de 1/4x1", para hacer ganchos para las canales de aguas lluvias ... ... 400 metros
D.—Soldadura para fabricar canales y bajadas de agua lluvias y parchar techos .. 90 kilos

Especificaciones a disposición de los interesados, en el Departamento de Adquisiciones.

Las propuestas se abrirán el día 8 del presente, a las 16 horas, en la Sala del Director, Palacio Consistorial, Plaza de Armas, segundo patio, las que deberán presentarse en sobres cerrados y lacrados.

JUAN ZAVALA PARGA,
Director de Adquisiciones

CAJA DE CREDITO POPULAR

REMATES

SEMANA COMPRENDIDA ENTRE EL 5 Y EL 10 DE JULIO DE 1954

PRESTAMOS CONCEDIDOS EN NOVIEMBRE DE 1953, CON VENCIMIENTO EN MAYO DE 1954

JUEVES 8, en la Oficina Matriz — SAN PABLO 1130

ROPA	Oficina Matriz	— N.os 168.607	— 181.558

VIERNES 9, en la Sucursal N.o 5 — SAN DIEGO 1418

ALHAJAS	Sucursal N.o 1	— N.os 2.835	— 4.500
OBJETOS	Sucursal N.o 1	— N.os 391.610	— 392.689
ALHAJAS	Sucursal N.o 5	— N.os 44.297	— 47.724
OBJETOS	Sucursal N.o 5	— N.os 248.743	— 250.000
OBJETOS	Sucursal N.o 5	— N.os 50.001	— 50.737

EXHIBICIONES: El día anterior al remate.

RENOVACIONES: Sólo se admiten hasta el día anterior a la exhibición.

PAGO AL CONTADO — ENTREGA INMEDIATA

DIRECCION DE PAVIMENTACION URBANA
CHILE

PROPUESTAS PUBLICAS

COMUNA DE VICTORIA

Se solicitan propuestas públicas para la ejecución de las obras de pavimentación que se indican más abajo, en diversas calles de la comuna de VICTORIA:

a) 6.600 metros cuadrados de calzada de hormigón de cemento vibrado, y obras complementarias.

Las propuestas se abrirán en la Alcaldía Municipal de Victoria el día MARTES 20 DE JULIO DE 1954, a las 16 horas, y para optar a ellas se requiere estar inscrito en el Registro de Contratistas de la Dirección de Pavimentación Urbana, en PRIMERA o SEGUNDA CATEGORIA.

Datos y antecedentes pueden solicitarse en la Oficina de Partes de la Dirección de Pavimentación Urbana, calle Moneda N.o 723, en Santiago, o en la Oficina Zonal de Pavimentación de Temuco.

JORGE CAVAGNARO MICHELIN
Director