El Senado aprobó con modificaciones aumento al profesorado

TIEMPO PARA SANTIAGO
HOY: Bueno. — Probable nubosidad
EDICION DE 20 PAGINAS

LA NACION

MIERCOLES 29 DE OCTUBRE DE 1952
SANTIAGO DE CHILE
Precio: $ 4.-

ENTREGAN FONDOS PARA PAVIMENTAR CALLES DE SANTIAGO

Ciento sesenta millones de pesos para iniciar la repavimentación inmediata de 43 calles céntricas y de otras 365 de los barrios facilitará a la Municipalidad, en el curso de esta semana la Caja Nacional de Ahorros y el Banco de Chile, en el carácter de empréstito extraordinario, a largo plazo.

La gestión iniciada por el Alcalde ante las referidas instituciones de crédito, y que contaron en todo momento con el patrocinio y el apoyo de S. E. el Presidente de la República, culminaron ayer, al concretarse la operación.

Estas sumas se consultan en el plan de la ley de pavimentación recientemente promulgada y que, como es del dominio público, representa una inversión de $ 1.300.000.000.

Candidatas a Reina de Estudiantes inscribieron ayer cuatro Escuelas

VISITAS DE CORTESIA.— El Presidente de la República, Excmo. señor Gabriel González Videla, y señora Rosa Markmann de González Videla, hicieron ayer una visita de cortesía, en su domicilio, al Presidente Electo, General don Carlos Ibáñez del Campo y señora Graciela Letelier de Ibáñez. El señor Ibáñez y esposa concurrieron más tarde a la Moneda para retribuir la visita. Después de algunos momentos de conversación en un salón de la residencia privada de los esposos González-Markmann, la esposa de S. E. invitó a la señora de Ibáñez a recorrer las diversas dependencias, y el Presidente invitó a su sucesor a su despacho privado, donde celebraron una entrevista de más o menos veinte minutos. En la fotografía aparecen, de izquierda a derecha, S. E., el General Ibáñez, la señora de González Videla y la señora de Ibáñez.

Nuevas sanciones fueron aplicadas ayer por Comisariato

El Comisariato Departamental ha procedido a clausurar los siguientes negocios, decretados por el Comisariato General:

Panadería, Recoleta 2727, venta pan con menos peso, 5 días; carnicería, Copiapó 1441, no tener precio riñón en pizarra, 4 días; carnicería, Chacabuco 47-A, no tener guía libre tránsito, 2 días; almacén, Lincoln N. B., sitio 1, no tener certificado P. proveedora, 2 días; almacén, Cinco de Abril 3798, venta azúcar mayor precio, 5 días; Gran Avenida 6550, venta pan con menos peso, 5 días; puesto de pan, José F. Vergara 4262, venta pan con menos peso, 5 días; panadería, San Francisco 1602, venta pan con menos peso, 5 días; puesto de pan, Avenida Einstein 1495, no tener libro de inspección, 1 día; carnicería, Vega Municipal 370, venta de carne mayor precio, 5 días; subproductos, Vega Matadero 4, venta de subproductos mayor precio, 1 día; subproductos, Mercado Seminario 25, ventas guatitas mayor precio, 5 días; verdulería, Vega Poniente 149, falta precios en mercaderías, 1 día.

Leyes lo hará hoy y el I. Pedagógico el próximo viernes

Sábado termina plazo de FECH

Ante el plazo fatal —sábado— dado por la Federación de Estudiantes para la inscripción de candidatas a reina de la Fiesta de la Primavera, las diferentes escuelas universitarias han empezado a despertar de su apatía. Cuatro llevaron los nombres de sus candidatas ayer a la FECH.

Medicina, serena y decidida eligió ayer por unanimidad a Visnja Milohnic Roje, hermosa rubia de 19 años, 1.68 metro y 57 kilos, alumna de II año. Los ojos verdes de Visnja están impregnados de los paisajes europeos que recorrió con sus padres, yugoeslavos —abogado y profesora— durante la última guerra en la que participó el padre. Ella estudió sus humanidades en las Monjas Argentinas de Rancagua, y el primer año de Medicina, en Bolivia, ante la imposibilidad de ingreso a la Escuela aquí, el año pasado. La futura psiquiatra sintió despertar su vocación muy niña. Además de Medicina, estudia ballet con Poljakova, y piano. En música le gustan los románticos, y en pintura, los renacentistas. Es gran lectora de los escritores contemporáneos, especialmente Priestley y Vicky Baum. Practica natación y equitación. Habla yugoeslavo, italiano, francés y algo de inglés. Su candidatura la patrocina el VI año, organizador de la fiesta en la Escuela. Jaime Villabianca, Sergio Gresling y Walter Radrigán son las cabezas responsables, y Jasna Restovic, candidata de la Escuela cuando estaba en tercero, es la apoderada de turno, puesto que se acordó se hará rotativo. Jasna dice que los méritos de la candidata obligarán a la Escuela a luchar por obtener este año, el trono.

EN EL INSTITUTO PEDAGOGICO.— Los alegres jardines del Instituto Pedagógico, también se llenan de inquietud ante los ajetreos de los futuros maestros por elegir su candidata. Los partidarios de Alicia Durán Peña, 18 años, presentada por la asignatura de Historia, de la que es alumna de I año, están seguros de su triunfo, porque "goza de mucha simpatía, es dije y buena compañera" dicen su apoderado Juan Urrutia, de I, y Gladys Rossi, de 5.o. Miska Fernández Ibarra, 19 años, III de inglés, 1.67 metro y 63 kilos, colchagüina, la presenta el Centro de Deportes. María Vilma Loubies, es su auspiciadora porque "es una gran compañera, buena deportista —nadadora de la "U"— y muy entusiasta". Lilian Aravena, 20 años, 1.66 metro y 56 kilos, es la candidata de Biología y Química, y Margarita Mellis de la Vega, 18 años, 1.67, 55 kilos, de Los Angeles, I año de Inglés, representa a su asignatura. Su apoderado es Sergio Acevedo.

LAS ENFERMERAS. — Las alumnas de la Escuela de Enfermeras de la Beneficencia se contagiaron con la fiebre primaveral, y decidieron este año presentar su candidata. Es Eny Vergara Gatica, 19 años, alumna de II, talquina, hija de médico, 1.64 metro y 58 kilos. Eny es gran aficionada a la lectura, y Papini se cuenta entre sus escritores favoritos, como Haendel entre los músicos. Oye también música norteamericana, le gustan las películas de tesis, y en sus momentos libres se dedica a la escultura. Practica tenis, equitación y excursionismo. Su apoderada es su compañera Blanca Semmler, que ha empezado a hacer gestiones para obtener el apoyo de otras escuelas ya que el escaso número de alumnas de la suya, no alcanzaría a darle el triunfo a Eny.

Aunque los leguleyos están actualmente preocupados exclusivamente de sus exámenes, también presentarán candidata aunque hasta ayer no la inscribían. Por el momento, se ha dado sólo el nombre de Marta Brañes Ballesteros, 22 años, alumna de V, hija del diputado Dr. Raúl Brañes. Marta aceptó la candidatura como una contribución a los esfuerzos que realiza su curso para la obtención de fondos para el viaje de estudios que realizará a Europa en febrero. Marta egresará en dos meses más, y se especializará en juicios civiles. Estudió en las Monjas Alemanas, y en el Liceo N.o 1, y ballet, con Malucha Solari. Le gusta la pintura impresionista, el cine realista y la natación. En lectura prefiere los ensayistas. Tiene un hermano en su misma escuela, otro en el Internado Barros Arana, y una hermana en el Liceo N.o 1. Su amiga y ex compañera, Judith Blumberg dice que Marta es muy querida en la Escuela porque es buena compañera, activa y muy estudiosa.

María Elia Herbst Sánchez, 18 años, hija de alemán, 1.65 y 53 kilos, es la esbelta representante de la Escuela de Obstetricia. Cursa primer año y estudia ballet con Mariette y Donat. Ex alumna del Liceo N.o 2, "Me gustaría ser reina para ordenar como primera medida, un local para nuestra Escuela, la más abandonada de las universitarias, y prácticas más humanas

(A la página 2, columna 6)

SE INICIO LA LUCHA ENTRE LAS ESCUELAS UNIVERSITARIAS.— Las Escuelas Universitarias han respondido inmediatamente a la orden de la FECH, designando sus candidatas a reina de la Fiesta de la Primavera. Obstetricia había elegido con anticipación a **María Elia Herbs Sánchez** (izquierda), 18 años, 1.65 metro y 53 kilos, alumna de primer año, hija del propietario del Club Alemán de la calle Esmeralda, alegre y buena camarada. Ayer quedó inscrita por su apoderada, **Eunice Ibáñez**. También Medicina lo hizo con su candidata **Visnja Milohnic**, 19 años, 1.68 metro y 57 kilos, de segundo, y patrocinada por el sexto. Visnja hizo su primer año de Medicina en Bolivia; ha viajado por Europa y Sudamérica, y se especializará en psiquiatría, en la cátedra del doctor Ignacio Matte. Su padre es abogado y su madre profesora, ambos yugoeslavos.—

Hoy a las 16 horas será la Revista Preparatoria

Con la participación de unidades de las guarniciones de Santiago, Viña del Mar, El Bosque, San Bernardo, Los Andes y de Linares, se efectuará hoy, a las 16.30 horas, en el Parque Cousiño, la Revista Preparatoria de la Gran Parada Militar Extraordinaria del 3 de noviembre, con motivo de la Transmisión del Mando Presidencial.

El acto de hoy será presidido por el Comandante en Jefe del Ejército, general señor Rafael Fernández Reyes, y por altos jefes de las Fuerzas Armadas. Las tropas serán mandadas por el general don Carlos Casanovas. En esta oportunidad se hará entrega de un estandarte al Regimiento "Esmeralda".

Las diversas unidades desfilarán por Escalones, en el siguiente orden:

PRIMER ESCALON.— Al mando del general señor José Luis Gálvez, estará compuesto así: Escuela Militar y Escuela de Infantería de San Bernardo.

SEGUNDO ESCALON.— Al mando del comandante de grupo señor Alfredo Fernández Romero, desfilarán la Escuela de Aviación, Compañía de Paracaidistas, Escuela de Especialidades y Regimiento de Artillería Antiaérea.

TERCER ESCALON. — Será mandado por el general señor Ernesto Medina Parker, y será integrado por el Regimiento de Infantería "Buín"; Regimiento de Infantería Reforzado "Guardia Vieja", de Los Andes; Escuela de Artillería de Linares, Escuela de Telecomunicaciones, Batallón de Servicios N.o 2 y Grupo Motorizado de Arsenales de Guerra.

CUARTO ESCALON.— Desfilará dividido en dos subescalones. El primero, al mando del teniente coronel señor Carlos Vio Valdivieso, y compuesto por el Regimiento de Caballería "Cazadores" y el Regimiento de Caballería "Coraceros", de Viña del Mar. El segundo subescalón lo hará al mando del coronel señor Alfredo Gacitúa, y estará constituído por el Regimiento de Artillería "Tacna" y por el Grupo de Artillería a Caballo "Maturana".

Un centro cardiológico instalarán en Santiago

Una donación de diez mil dólares a la Universidad de Chile ha acordado recientemente la W. K. Kellogg Foundation, con el objeto de que se cree un moderno centro cardiológico.

Este nuevo centro científico funcionará en el Hospital "Luis Calvo Mackenna", y será dirigido por el profesor Helmuth W. Jaeger, quien se ha especializado en cardiología en los principales centros de Estados Unidos. La Beneficencia deberá contribuir con la suma de cinco mil dólares, a fin de transportar los aparatos, instrumentos y demás implementos de este nuevo centro cardiológico, que representa la última palabra en esta especialidad.

Un nuevo pabellón entregarán hoy al Liceo M. de Salas

En un acto que se efectuará a las 18 horas y al que asistirá S. E. el Presidente de la República, señor Gabriel González Videla, se hará entrega del nuevo pabellón anexo al Liceo Experimental "Manuel de Salas".

Este nuevo edificio está destinado a Laboratorios y Cursos de Humanidades. La entrega será hecha por el señor Carlos Monréal Bello, director de la Sociedad Constructora de Establecimientos Educacionales. Hará uso de la palabra el señor Enrique Cortés, jefe de la Sección Locales del Ministerio de Educación. En esta ocasión se presentará el coro del Liceo, el que interpretará algunos trozos musicales.

Ascendido el Capitán de Bandada Renato González

Se ha expedido el Título de Comandante de Escuadrilla de Armas, Rama de Ingenieros, a contar del 9 de septiembre del año en curso, a favor del Capitán de Bandada (R. T.) señor Renato González Allende.

Villa Los Quillayes
SU HOGAR EN EL MEJOR LUGAR
VICUÑA MACKENNA. Frente al Paradero Salvador Sanfuentes
BELLEZA, CLIMA, CONFORT

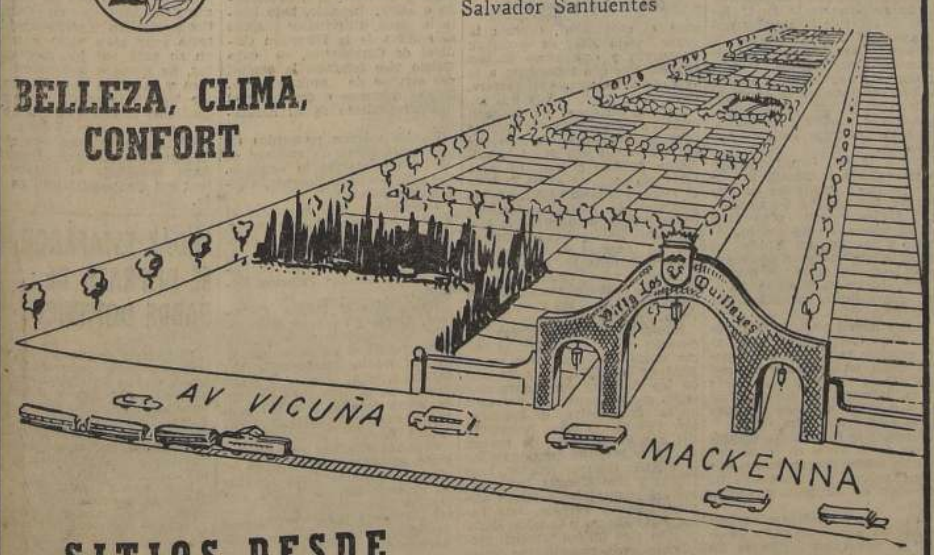

SITIOS DESDE $ 100.000.—
con su urbanización terminada.
FACILIDADES DE PAGO:
5 AÑOS PLAZO
Se aceptan operaciones por Cajas.

Waldo Garrido Cardemil
Calle Concha y Toro 123
PUENTE ALTO

POR MANDATO DE
LA PREVISION

La gratitud de Chile entero hará un éxito la
COLECTA PRO PABELLON PADRE ALBERTO HURTADO
HOY 29 DE OCTUBRE

Notas de la gran ciudad

EN una feria libre, sabatina y dominical, en la calle Franklin con Víctor Manuel, la "ropita usá" busca nuevos dueños. Los ternos zapatos, camisas, sombreros y batas que los 120 socios del Sindicato Profesional de Comerciantes en Ropa Usada adquieren durante la semana en sus diarios recorridos por las calles de la ciudad o en las esquinas céntricas, llegan hasta allí los fines de semana para que los modestos ciudadanos elijan los más apropiados a sus tallas y a sus bolsillos. Hace dieciséis años que el Sindicato extendió su manto protector a los comerciantes en ropa usada. Un año más tarde, Hernán Sánchez dejó su profesión de boxeador y desde la esquina de Agustinas con Ahumada inició su ininterrumpida encuesta a cada transeúnte: "Tiene un ternito que me venda". La esquina es compartida con tres o cuatro compañeros, entre ellos Mario Avendaño, que siete de sus veintiún años anda a la busca de ternos en desuso. "Con nuestro trabajo nos batimos más o menos para vivir decentemente", explican los infatigables encuestadores.

UNA casa comercial de Ahumada ha cedido una de sus vitrinas para un emotivo y cariñoso recuerdo al regimiento que se llenó de gloria por sus hazañas, y por una marcha que hizo vibrar los espíritus patriotas durante las cruentas y duras jornadas del 79. El homenaje es el epílogo de una audición radial que trajo hasta la nueva generación el recuerdo de los episodios que dieron fama de bravos a nuestros soldados. Junto a los uniformes militares y las armas de esa época, la multitud que se agolpa en la vitrina siente despertar su espíritu de héroe, y en su interior resuenan los sones del popular "Adiós al Séptimo de Línea", el himno que compuso Ipinze, cuando, en 1879 llegaron a San Felipe los muchachos que bajo el mando del general Santiago Amengual, daban nueva vida al regimiento disuelto en 1830. Con su corazón lleno de amor hacia su antiguo Séptimo de Línea, el anciano entregó a los jóvenes que se preparaban para escribir en la historia gloriosas páginas, el himno cuyos sones resonaron en Lima junto con los pasos marciales de los soldados chilenos.

V. G. G.

La Caja no oye el clamor de madres de Población Ríos

No obstante la intensa campaña de prensa que un grupo de madres de la Población "Juan Antonio Ríos" realizó para obtener el abovedamiento del canal La Punta, a raíz de la trágica muerte de siete niños, las autoridades de la Caja de la Habitación Popular, que se impusieron personalmente de los deterioros de la pandereta por donde cayeron los muchachos al trágico canal, hasta el día de ayer (¡ya ha pasado una semana!) no se había repuesto el cierre, como se prometió a las atribuladas madres.

El comité de madres ha buscado inútilmente en estos días a los responsables de tantas y tan repetidas desidias, pero no ha encontrado eco. En esta virtud, es un hecho que si no se procede a reponer la tapia dentro de 48 horas, las madres harán en la población una colecta pública para comprar, por su cuenta, los bandejones de vibrocret para reponerlos.

El comité, que ha recibido el más amplio apoyo del Alcalde, don Germán Domínguez, y de otras autoridades, que tienen espíritu humano, no permanecerá impasible hasta no ver realizado éste y muchos otros anhelos. Para este objeto se constituyeron oficialmente, quedando la directiva integrada por don Luis Lepe, como presidente; doña Elvira de Murillo, como vicepresidenta; doña Edith de Alfaro, como secretaria general, y doña Hilda Cañón, como tesorera. Actuará, además, un centenar de madres y un comité de médicos y visitadoras sociales asesores.

LA LEY NO PERMITE A LA LAN OTORGAR REBAJA EN PASAJES

El Vicepresidente Ejecutivo de la Línea Aérea Nacional, señor Juan del Villar, dirigió una comunicación a "El Diario Ilustrado", en la que se refiere a las observaciones que formuló ese diario a la medida de no otorgar pasajes rebajados a los periodistas chilenos y extranjeros que vendrán al país con motivo de celebrarse un Congreso Mundial de Periodistas.

Explica el señor Del Villar que las leyes que afectaban a la LAN sobre la materia fueron derogadas por el Congreso al discutir el proyecto que fué ley 10.645, de 15 de octubre en curso. En virtud de la disposición introducida por los legisladores, y que no fué solicitada ni por la LAN ni el Ejecutivo, terminaron las franquicias que otorgaba la empresa, y que consistían en descuentos y tarifas especiales a funcionarios e instituciones.

DOS COMPAÑIAS HAN AUMENTADO CAPITAL

Por decreto de ayer del Ministerio de Hacienda, se autorizó a la Compañía de Navegación Interoceánica para aumentar su capital de 120 a 400 millones de pesos.

Por otro decreto se autoriza a la Compañía Azufrera Aucanquilcha, para aumentar su capital de 30 a 90 millones de pesos.

HOMENAJE A LA SEMANA DE LA GEOGRAFIA. — La popular audición "Repasando Historia y Geografía de Chile", de Radio Minería, hizo escuchar en su última audición al señor Emilio Marchant, presidente de la Sociedad Geográfica de Chile, quien ilustró a los auditores de C. B. 106, acerca de las finalidades de la 2.a Semana de la Geografía que se celebra actualmente en Santiago. Tuvo igualmente palabras de elogio para ese programa, que tres veces por semana divulga los conocimientos más elementales acerca de la geografía de nuestro país, otorgando premios en dinero a los concursantes que aciertan con las preguntas que se formulan. "Repasando Historia y Geografía de Chile" se transmite lunes, miércoles y viernes, a las 9.10 de la noche. En la foto, de izquierda a derecha: Fernando Alvarez locutor; Raúl Matas, Director de programas de la emisora; don Emilio Marchant; Héctor Malvassi, creador y animador de ese espacio, y el periodista Osvaldo Muñoz Romero, libretista del mismo

RESPUESTA A UN ARTICULO SOBRE EL GENERAL D. RAFAEL FERNANDEZ

El doctor don Marco Maldonado nos ha pedido publicar la siguiente nota:

"Ha sido aludido en "Las Noticias de Ultima Hora" del viernes 24 del presente, por un cronista, bajo el pseudónimo de Próspero, el actual Comandante en Jefe del Ejército, general don Rafael Fernández Reyes.

Si se hubiera tratado del inmortal personaje de Rodó, el caso sería para sentirse inquieto. Pero este inusitado detractor, con sus pueriles ofensas, exhibe sólo esa gama de complejos que harían meditar a un psicoanalista y que lo retratan ante la opinión pública como un ser dotado de muy limitados sentimientos. Empieza el articulista, reconociendo que el señor general Fernández es un hombre correcto y caballeroso, condiciones éstas que no puede exhibir cualquiera. Son los pilares de la personalidad y representan dos requisitos indispensables en la vida. Pero, luego, desata su ancestro y expresa que carece el general de ese "halo" que ha singularizado la figura de los grandes generales.

"Le faltó", agrega, el ascendiente espiritual que dan el saber, la personalidad y el carácter, sin el cual, especialmente entre el elemento armado, se pasa sin dejar huellas, como "el arado sobre el mar".

Tengo entendido que la vida espiritual de los seres está condicionada, no sólo por factores intelectivos, afectivos y volitivos, sino que, además, y, esto es muy importante porque da la clave de toda personalidad, por la herencia social y moral que informan el comportamiento general de las personas. ¿Cómo se explica, entonces la caballerosidad y la corrección en una personalidad ignara y sin carácter?

Y, a mayor abundamiento, ¿quiénes califican las capacidades en este país "joven y mal organizado"?, así la peregrina estimación de Próspero.

Estamos seguros que Rafael Fernández R., pasó por el proceso educativo de Chile, que es honra de eficiencia y de organización, sujetándose siempre al juicio ecuánime, sereno, ponderado y justiciero de los educadores de mi patria.

Ninguno de sus instructores y profesores vaticinó el juicio contumaz de Próspero, que en la hora undécima vacía la bilis de su víscera enferma.

Según nuestras informaciones, Rafael Fernández R., fué la primera antigüedad de su Curso en la Escuela Militar y en la Academia de Guerra, donde alcanzó el título de Oficial de Estado Mayor, sin recurrir a esos "imponderables" a que aludió. Por su hombría indiscutida, su lealtad y su cultura fué distinguido como ayudante de confianza del Presidente Ibáñez, en una época en que los valores se imponían y se reconocían. Si comandó una unidad tan importante como el Regimiento de Artillería N.o 1 "Tacna" durante el Gobierno del señor Alessandri no lo fué por halagos a los hombres que, entonces, detentaban el poder. Y si culminó su carrera con la primera jerarquía de la institución, cargo que es y será siempre de la más absoluta confianza del Jefe del Estado, fueron sus condiciones y sus virtudes las que le valieron tan señalado honor.

¡O cree Próspero que una personalidad tan completa como la de Rafael Fernández R., con su acabada información técnica y cultura general unidas a una gran sensibilidad y especiales inquietudes artísticas, constituye sólo "buena suerte"!

El alto cargo, con que finaliza el general Fernández su carrera militar activa, no se ha debido al "Vis a tergo", por buena salud dentro del escalafón de los oficiales superiores, ni tampoco a un atropello de él, con esas armas terribles que le adjudica el cronista: la sonrisa generosa y la amabilidad innata.

Los que hemos tenido el honor de servir en la Sanidad Militar, gozamos del privilegio de un juicio desinteresado y más íntimo de la personalidad de los hombres que han actuado dentro de la institución.

El general Rafael Fernández ha sido, para los que servimos la elevada función específica de la Sanidad, sucesivamente, el oficial activo y eficiente y el jefe sereno y de criterio, que ha exhibido ante los Oficiales de Armas y de los Servicios, inteligencia, preparación y, por sobre todo, el más alto índice de camaradería que nos hubiera sido posible concebir.

No se ha de pensar que defiendo personeros del régimen que termina. Mi posición política es muy definida, eso sí que la hidalguía española que siempre me ha dirigido, me obliga a contestar el ataque personal, tan inusitado, injusto y desgraciadamente, tan inoportuno que el articulista Próspero ha hecho al general.

¿No será que ese "pequeño error" o "pequeño traspiés" del general Fernández, a quien no le concede importancia subalterna el cronista, incida con alguna gran medida adoptada por este distinguido jefe?

Saluda atentamente al señor Director.— Doctor **Marco Maldonado**, Oficial de Sanidad Militar (R); Avenida Santa María N.o 0326, departamento 112, Santiago".

SITUACION DE VARIAS REVISTAS EXPONEN A CIRCULO, PERIODISTAS

El periodista don Alfonso Reyes Messa envió ayer la siguiente comunicación al presidente del Círculo de Periodistas de Santiago:

"Señor presidente: Seguramente es de su conocimiento que un grupo de periodistas, administradores e impresores de las revistas "Pobre Diablo" e "Intimidades y Sucesos Policiales" y de las Empresas "Zig-Zag" y "Horizonte", entre los que nos contamos los señores Heriberto Horst, gerente de la Empresa "Zig-Zag"; Federico Helfman, presidente de la misma Empresa, así como todo el Consejo directivo de esa sociedad, Sabas Aranda, gerente de "Horizonte"; René Frías, representante de la misma sociedad; Víctor Alonso, Carlos Meirone, René Ríos (Pepo), director de "Pobre Diablo", etc., y yo, nos encontramos sometidos a proceso por el Juez del 2.o Juzgado de Letras de Menor Cuantía de Viña del Mar, señor Antonio Raveau, por el supuesto delito de atentar contra la moral y las buenas costumbres", basándose en las disposiciones de la Ley de Defensa de la Democracia.

En mi calidad de socio activo del Círculo de Periodistas, pongo mi caso en manos de nuestra más alta institución gremial, y supongo que todos los que nos encontramos en esta absurda y curiosa situación tendrán igual predicamento.

Si la institución a la cual me honro en pertenecer considera que en verdad la revista en la cual presto mis servicios profesionales cae dentro de los límites de un delito punible por las leyes chilenas y atenta contra la dignidad del Círculo o de cualquiera de sus miembros, me comprometo, bajo mi palabra de honor, a renunciar inmediatamente a mi cargo, para continuar haciéndome acreedor a la condición de miembro de la institución que usted con tanto acierto y diligencia preside.

Si por el contrario, el Círculo de Periodistas considera que mi condición de socio de esa institución no sufre menoscabo por mi trabajo estrictamente profesional, pongo en manos del Círculo la defensa de mi caso, que no es el mío particular, sino que afecta a nuestra condición de periodistas libres.

Permítame, finalmente, señor presidente, hacerle valer mi consideración de que, precisamente en los momentos en que se prepara, para honra de nuestra institución, un Congreso Mundial de la Prensa, este torneo internacional se vería empañado en su esencia misma, si para esa fecha algunos miembros del Círculo se encuentran sometidos a proceso por las consideraciones personales del señor Juez de Letras del 2.o Juzgado de Menor Cuantía de Viña del Mar, que respeto, pero no comparto.

En espera de una pronta resolución en este caso, saluda atentamente a usted. — (Fdo.) **Alfonso Reyes Messa**".

El Embajador de Bolivia presenta credenciales hoy

A las 10.30 horas de hoy, el nuevo Embajador de Bolivia en Chile, Excmo. señor Carlos Montenegro Quiroga, presentará sus cartas credenciales al Presidente de la República, Excelentísimo señor Gabriel González.

La ceremonia tendrá lugar en el salón rojo de la Presidencia, en presencia del Ministro de Relaciones Exteriores, don Fernando García Oldini y altos funcionarios. Tropa del Ejército y la Guardia de Carabineros de la Moneda, rendirán al distinguido diplomático los honores militares de rigor en estos casos.

El Excmo. señor Montenegro Quiroga llegó a ver a Santiago y de inmediato hizo su visita preliminar de cortesía al Canciller.

Estafador de 20 millones cometió nuevos delitos desde su prisión

SOTO MONTELIER AFRONTARA AHORA UN NUEVO PROCESO

Gabriel Soto Montelier, estafador de nota, condenado a siete años de presidio y jefe de una banda de falsificadores que consumó delitos por más de 20 millones de pesos, tenía montado en la propia Cárcel Pública un verdadero taller para seguir en sus delictuosas actividades. Esta revelación surgió a raíz de la detención de Juan Soto Venegas, otro miembro de la banda, conocido con el apodo de "El Pelusón", que fué arrestado en la madrugada de ayer por detectives de la Brigada Móvil.

El estafador Soto Montelier había sido detenido en 1949, cuando la policía realizó una pesquisa para establecer una cuantiosa defraudación en la venta de sitios, propiedades y medios agrícolas que subió de los 20 millones de pesos. El Segundo Juzgado del Crimen condenó al estafador a siete años de presidio, fallo confirmado posteriormente por la Corte.

Entretanto, y a tres años de distancia, ocurría un nuevo delito. Un cheque por 8.000 pesos había sido cuidadosamente lavado, siendo transformado después por otro por 86.000 pesos. Una oportuna actuación policial permitió impedir la estafa, yéndose rápidamente a la pesquisa de rigor, que trajo un resultado sorprendente: el autor del lavado y de la falsificación no era ningún otro que el propio Soto Montelier, que seguía "trabajando" en el interior de la Cárcel Pública. Interrogado, reveló el nombre de su cómplice, Juan Soto Venegas, que fué arrestado ayer.

A todo esto Soto apelaba inmediatamente a la Corte de Apelaciones, que ayer junto con denegar el recurso de amparo del detenido, dispuso la acumulación de ambos procesos en uno solo, o sea, dejaba sin efecto la sentencia impuesta a Soto Montelier para proceder a dictar otro fallo en su contra a raíz de este nuevo delito.

A UN MILLON ASCIENDE DEFRAUDACION EN CASO DE LAS "PERMANENCIAS"

A un millón de pesos asciende la malversación de fondos consumada por una funcionaria del Departamento de Extranjería del Ministerio del Interior, según un anuncio oficial hecho anoche por la policía. Después de tres días de averiguaciones se llegó a esa conclusión, decretándose una medida que impide a la culpable de este suceso la salida del país. No ha sido detenida, por cuanto el Ministerio del Interior aún no ha formulado en su contra la correspondiente denuncia judicial.

En las pesquisas se ha llegado a la comprobación de que la mencionada funcionaria venía actuando en forma delictiva desde hace tres años. Estaba encargada de la tramitación de permanencia, y diariamente recibía por correo, desde provincias, numerosas solicitudes, con vales-vistas por 500 pesos, para el correspondiente impuesto de cada autorización. Esta funcionaria hacía desaparecer las solicitudes, y se guardaba los vales-vistas de muchas de estas peticiones.

Cuando los interesados reclamaban, ella misma les daba la respuesta:

—Su solicitud está esperando "turno"...

CONDECORACION DE EL SALVADOR RECIBE HOY S. E.

El Excmo. señor Gabriel González Videla será condecorado hoy por la República de El Salvador, con la Gran Cruz de Primera Clase, con placa, de la Orden de José Matías Delgado.

Las insignias correspondientes le serán impuestas por el Embajador salvadoreño en Chile, Excmo. señor Alberto Montiel Villacorta, durante una ceremonia que tendrá lugar a las 11 horas, en el salón rojo de la Presidencia de la República, en presencia de Ministros de Estado y altos funcionarios.

FESTEJARAN A ELEANOR ROOSEVELT EL MARTES

El Zonta Club de Santiago y la Asociación de Mujeres Universitarias ofrecerá el martes próximo una recepción a la señora Eleanor Roosevelt, embajadora extraordinaria del Gobierno de los Estados Unidos a la Transmisión del Mando Presidencial.

La manifestación se realizará en los salones del Hotel Crillon, y la entrada es estrictamente por invitación. Las socias de ambas instituciones pueden retirar sus tarjetas en la secretaría respectiva.

CONFERENCIAS, CONCIERTOS Y REUNIONES CIENTIFICAS

EN LA SALA VALETIN LETELIER DE LA UNIVERSIDAD DE CHILE.— Hoy, a las 18.45 horas, la señora Amanda Labarca dictará una conferencia sobre "Educación en un mundo beligerante". Con este acto se clausura el Ciclo de Conferencias sobre Crisis del Mundo Contemporáneo, auspiciado por el Departamento de Extensión Cultural.

EN EL CIRCULO DE ESTUDIOS SOCIALES.— Hoy, a las 18.30 horas, la señorita Fanny Iziksón dará una charla sobre "Servicio Social Psiquiátrico".

EN LA ESCUELA DE INGENIERIA DE LA UNIVERSIDAD DE CHILE.— Hoy, a las 11 horas, el profesor señor José Letelier dará una conferencia en la que se referirá a la "Aplicación del vacío en las construcciones de hormigón armado". A este acto pueden concurrir alumnos, profesores y egresados.

EN EL CENTRO DE OFICINISTAS "SANTA TERESITA". Hoy, a las 19.15 horas, el señor Alejandro Silva, presidente de la Asociación de Hombres de la A. C. dictará una conferencia sobre "Nuestro Problema Social". El local del Centro está ubicado en Agustinas 1480.

EN EL INSITUTO CHILENO-NORTEAMERICANO DE CULTURA.— Hoy, a las 19.15 horas, el señor Horacio Acevedo dictará una conferencia sobre "Arquitectura californiana". El señor Acevedo permaneció durante cinco años en los Estados Unidos, donde ejerció su profesión de arquitecto.

EN EL CIRCULO DE PROFESIONALES HISPANICOS.— Hoy, a las 19.30 horas, la señora Alicia Santaella dará una conferencia sobre "Presencia de Emilia Pardo Bazán", la que tiene por objeto conmemorar el centenario del natalicio de la escritora española.

CONCIERTOS

EN LOS SALONES DEL CLUB DE LA UNION.— Mañana, a las 19 horas, tendrá lugar un concierto sinfónico a cargo de la orquesta del Conservatorio Nacional de Música bajo la dirección del maestro Víctor Tevah. Este concierto ha sido organizado por la Sociedad Cultural de Música "Richard Strauss".

REUNIONES CIENTIFICAS

LA SOCIEDAD DE CIRUJANOS DE CHILE.— Celebra sesión hoy, a las 19.30 horas, en Merced 565. Forman parte de la Tabla tres temas científicos: "Cáncer esofágico con localización doble"; "Resecciones intestinales de urgencia" y "Ulcera gástrica experimental en ratas".

REANUDARON LABORES OBREROS DE M. ELENA

En la mañana de ayer volvieron a sus labores los obreros de la oficina salitrera "María Elena", después de haberse resuelto favorablemente sus peticiones económicas.

También reanudaron sus trabajos los obreros de la sección Bodega del mineral de cobre de Chuquicamata.

HOY DISERTARA ALICIA SANTAELLA SOBRE PARDO BAZAN

Invitada por el Círculo de Profesionales Hispánicos, disertará en el Círculo Español, hoy, a las 19.30 horas, la escritora Alicia Santaella, sobre el tema "Presencia de Emilia Pardo Bazán". Este acto se realiza en homenaje al centenario de la escritora española.

EN EL TRAGICO CAMINO PEDRERO SE SUICIDO DR. PALACIOS DONOSO

Mr. G. A. Buswell, Gerente de la Bentley Engineering Co., muestra a los estudiantes chilenos Carlos Mayr, William Anthony, Martín Coudeu y Blas López, una maquinaria para hacer medias de señoras

Ocurrió cerca del lugar donde murió la joven Alicia Bon

Con dos mortales balazos se suicidó en la madrugada de ayer en el solitario camino Pedreros, a cien metros del lugar donde fuera asesinada Alicia Bon, el médico Julio Enrique Palacios Donoso, de 36 años de edad. Prestaba servicios en el Seguro Obrero, en el Sanatorio "El Peral" y en Investigaciones, revelándose después de diversas averiguaciones, que una profunda depresión sentimental lo había llevado a la trágica determinación.

El doctor Palacios Donoso ocupaba un elegante departamento en los altos del Teatro Continental, en la Plaza Bulnes. Vivía en forma acomodada, tranquila, pero tenía diferentes problemas personales que desde hace tiempo lo venían atormentando. Esto, agregado a un exceso de trabajo, terminaron por producirle una neurosis aguda.

Antenoche el doctor Palacios tuvo una tormentosa entrevista en su propio departamento con su hermano Fidel.

—El suicidio es la única solución que me queda... Tengo que matarme...

—Pero si estás en condiciones de rehacer tu vida...

Discutieron hasta las 3 de la madrugada de ayer. Cuando Fidel Palacios se marchaba, su hermano parecía haberse tranquilizado. Parecía resignado a estudiar a fondo su vida y buscar otra solución que no fuera el suicidio.

EL AMANECER TRAGICO.— Cinco horas después, a las 8 de la mañana de ayer, Fidel Palacios regresaba al departamento de su hermano. Tocó cinco veces el timbre en forma irregular y nerviosa, pero nadie salió a abrir. Inquieto, bajó hasta la plaza, dirigiéndose después al edificio de la Dirección General de Carabineros, en cuyo último piso funciona la central del servicio de radiopatrullas. Estaba dispuesto a denunciar el desaparecimiento de su hermano.

En los mismos momentos en que comenzaba a explicar al oficial de guardia lo ocurrido, llegó un lacónico llamado, tipicamente policial:

—Acabamos de encontrar el cadáver de un hombre en el camino Pedreros, entre Vicuña Mackenna y Santa Rosa. Al parecer es un suicidio. Se llama Julio Enrique Palacios Donoso...

Había sido el trágico desenlace. Media hora antes una pareja de carabineros a caballo había hecho el macabro hallazgo. El médico presentaba dos heridas a bala. Una en el tórax y otra en la sien derecha. En su mano derecha apretaba aún firmemente un "Browning" del calibre 9.

Según los peritos primero intentó dispararse un tiro en el corazón, y como falló, se hizo un segundo tiro en la sien, que resultó instantáneamente mortal. Ninguna carta fué hallada junto al cadáver ni en su departamento.

Estudian realización de un Congreso Cooperativo

Relacionado con los problemas cooperativos del momento, se entrevistó en la Embajada Argentina el gerente general de la Cooperativa del Pan "El Esfuerzo", don Mario Rojas Arnabat, con el ex Agregado Obrero de la Embajada Argentina en Chile y actualmente integrante de la representación argentina a la Transmisión del Mando Presidencial del General don Carlos Ibáñez del Campo, don Nicolás Varas, distinguido representante de los trabajadores de su patria y que dejara en nuestro país gratos recuerdos de su brillante actuación, para tratar el problema del cooperativismo entre Chile y Argentina, como también la idea que los cooperativistas chilenos trabajen por un Congreso Latinoamericano. Se cambiaron muy buenas impresiones, puesto que propendería a un mejoramiento mayor de los trabajadores y a un vínculo más de solidaridad y comprensión.

El señor Vargas explicó al señor Rojas Arnabat, el impulso que está tomando el cooperativismo en los sindicatos argentinos y la valiosa cooperación y orientación que el Gobierno del General Perón presta a todos estos problemas económico-sociales, que van en pro del mejoramiento general de los trabajadores, los que se caracterizan por su buena organización y por el anhelo de crear sus propias fuentes de producción. También manifestó que de generalizarse la idea de un Congreso Cooperativista Latinoamericano, sería muy bien visto y acogido en su país por los cooperativistas, de manera que sobre estas ideas y la de la cooperación entre trabajadores chilenos y argentinos, prometió hablar en otra oportunidad más profundamente, una vez que la Agregaduría Obrera Argentina haya estudiado el sistema actual del Cooperativismo en Chile.

AUDAZ ESTAFADOR SE DISFRAZA DE PADRE DOMINICO

Disfrazado de monje, un audaz individuo está cometiendo cuantiosas estafas en el comercio santiaguino. Hace cinco meses vistió unas sotanas en la Iglesia de los Padres Dominicos, con las cuales se hace pasar por religioso, solicitando donaciones y aportes para diferentes instituciones de caridad.

Este audaz estafador, cuya identidad no fué revelada por la policía, hizo sus estudios en el Seminario y luego fué empleado de la Iglesia de los Padres Dominicos. Al marcharse se llevó un libreto de cheques de la Iglesia con el cual ha cometido numerosas estafas.

Tiene aproximadamente 25 años, cabello rubio y pese a las pesquisas practicadas no ha sido encontrado aún.

3 nuevos miembros académicos recibe F. de Medicina

La Facultad de Medicina, en sesiones especiales, recibirá en calidad de Miembros Académicos a los eminentes médicos y biólogos, profesores Alejandro Lipschutz, Max Westenhoeffer y Enrique Laval.

La sesión solemne en que se recibirá al profesor Lipschutz se efectuará el 14 de noviembre. Pronunciará el discurso de recepción el doctor Gasic. Por su parte el profesor Lipschutz, en su trabajo de incorporación disertará sobre algunos aspectos de Endocrinología, que es su especialidad.

Los profesores Max Westenhoeffer y Enrique Laval, serán recibidos el 28 de noviembre. El discurso de recepción del primero estará a cargo del doctor Croizet. El nuevo académico disertará sobre su maestro, el eminente patólogo alemán Rudolf Wirchow. El profesor Laval será recibido por el doctor Sótero del Río y su discurso de incorporación versará sobre la personalidad del doctor Alejandro del Río.

ASIGNACION FAMILIAR A JUBILADOS DE LA PRENSA

La Asociación Nacional de Jubilados de la Prensa nos ha pedido la publicación de los siguientes artículos del Reglamento de Asignación Familiar, que acaba de ser aprobado y que interesa a todo el gremio:

Artículo 1.o— Tienen derecho a percibir la asignación familiar, los pensionados con jubilación o retiro los periodistas fotograbadores y personal de talleres de obras afectos al régimen de la Caja Nacional de Empleados Públicos y Periodistas.

Artículo 5.o— Se entiende por cargas familiares: a) La cónyuge; b) La madre viuda legítima y la madre natural; c) Los hijos legítimos, naturales y adoptivos y los hijastros, y d) Los hermanos menores huérfanos.

Artículo 6.o— Los hijos legítimos, naturales, adoptivos e hijastros que padezcan de enfermedad o invalidez absoluta, física o mental, percibirán la asignación familiar cualquiera que sea su edad.

Artículo 7.o— Por los hijos legítimos, naturales, adoptivos e hijastros se percibirá asignación familiar hasta que cumplan 23 años de edad, siempre que sigan cursos de regulares de enseñanza secundaria, profesional, universitaria o de especialidad técnica.

Artículo 8.o— El pago de la asignación se efectuará por las oficinas pagadoras de las respectivas pensiones.

Tienen derecho, además de los reajustes contemplados en la ley N.o 10.343, a asignación familiar las viudas de los ex servidores.

Artículo 2.o— Tienen, igualmente, derecho a la asignación familiar en las condiciones que establece el presente Reglamento y con cargo al Erario, las viudas de los ex servidores a que se refiere el artículo 1.o y que gocen de pensiones de montepíos.

SOBRE DOS CHILENOS ESCRIBE DIARIO DE LOS ESTADOS UNIDOS

Dos muchachos chilenos, primos entre ellos, Blas López, de 22 años, y Martín Coddeu, también de 22 años, miembros de una familia manufacturera de medias, con una larga y feliz conexión con Leicester, se encuentran en la ciudad para completar un período de 18 meses de educación en su especialidad comercial.

Tomando un curso de seis meses de entrenamiento en la fábrica de ésta, de la Bentley Engineering Co., constructores de máquinas para la industria de las medias, seguirán los pasos de su tío, quien recibiera la misma instrucción hace ya 20 años. Al iniciar los cursos de máquinas para hacer medias sin costura, serán los primeros chilenos que lo hacen.

Ambos primos han terminado ya un período de un año de entrenamiento y estudio en los centros de fabricación de medias. Sus viajes le han presentado ciertos problemas de acento. Al llegar a los Estados Unidos, se les decía que hablaban con acento sudamericano. A su llegada a Leicester se les dijo que lo hacían como típicos norteamericanos.

El que hayan escogido esta ciudad como centro para terminar sus estudios referentes a las medias tiene una sencilla explicación. Cada máquina que existe en la industria de sus familiares —una de las más antiguas en su país— es hecha aquí.

También se encuentran tomando un corto curso en la fábrica Bentley otros dos chilenos: William Anthony, representante de Leicester en su país, y Carlos Mayr.

Los cuatro chilenos echan mucho de menos su plato favorito: la empanada. Ella es un "pie" con carne finamente picada, cebollas, huevos duros, también picados, aceitunas, un poco de ají, todo recubierto con una fina capa de masa horneada. (Traducción de un artículo aparecido en el "Leicester Mercury", del viernes 19 de septiembre del presente año.

REANUDARON FAENAS EN DOS MINERALES

Los trabajadores de la oficina salitrera María Elena, de Tocopilla, que se encontraban en huelga, reanudaron en las primeras horas de la mañana de ayer sus labores, al acceder la gerencia de la Compañía a las peticiones económicas formuladas por los obreros. Lo mismo ocurrió en el mineral de cobre de Chuquicamata, cuyos trabajadores de la sección bodega, que también estaban en huelga, regresaron a sus faenas.

Por otra parte, el Ministerio del Interior informó que las diversas huelgas existentes a través del país, tenían paralizados un total de 3 mil 964 obreros.

PELICULAS SOBRE LA SERENA Y NUEVA YORK

Hoy, a las 18.45 horas, se dará comienzo en el local del Foto Cine Club de Chile, Huérfanos 1223, 2.o piso, a la exhibición de los films del señor Juan Enrique Lira, "Nueva York" y "La Serena".

La película "Nueva York" se exhibirá nuevamente a las 20 horas. Ambos films son en colores, de 16 mm. y sonoros. La entrada es gratuita.

Candidatas...

(De la 1.a página)

para el alumnado", expresa la suave María Elia, de quien su apoderada y compañera Eunice Ibáñez, dice que representa a la verdadera estudiante: alegre, entusiasta, inteligente y leal".

Los muchachos no quieren quedar a la zaga de sus compañeras y han empezado a levantar candidaturas a rey feo. Medicina designó a Lautaro Silva Olivares, que pese a sus 32 años es alumno crónico de VI. "Es un padre de la patria", dicen sus compañeros, que además, lo han apodado "Bartolo" por su maestría en tocar la armónica. La Escuela le debe la "Orquesta de Luéticos" y el candidato confiesa que tiene a mucha honra contarse entre los cultores de Baco.

Mientras en las escuelas la elección de candidatas roba horas a los serios estudios, en el local de la FECH los miembros de las distintas comisiones distraen sus momentos de descanso en los preparativos de las fiestas. Germán Urzúa, presidente del comité ejecutivo de fiestas, en su calidad de presidente de la FECH; Octavio Aguilar, Luis Dodds y Elio Méndez, integrantes del comité; los asesores técnicos Enrique Vergara, José Toha, Raúl Riesco y Osvaldo Barzelatto, éste último también presidente de la comisión de corso; el presidente de la comisión de feria, Enrique Sepúlveda; el de la comisión de estadio, Iván Araneda; y los presidentes de las subcomisiones de stands, Juan Fazio, y de propaganda, Raúl Riesco, Mario Sánchez y Arnaldo Sánchez, y de reina, Víctor Barberis, Sergio de la Fuente, Nelson Araya y Sirinio Saavedra, afrontan con entusiasmo la responsabilidad del éxito de las fiestas que no dudan que este año resultarán más brillantes que nunca.

SIGUE MEJOR LA ESPOSA DE NERUDA

Fuera de peligro quedó ayer en la Posta de Ñuñoa la señora Delia del Carril de Neruda, esposa del poeta Pablo Neruda, que junto con su marido resultara seriamente lesionada en un accidente automovilístico ocurrido el lunes.

Mientras el poeta era trasladado con un brazo fracturado hasta su residencia, la señora de Neruda quedó internada en estado de gravedad en la Posta. Ayer experimentó una notable mejoría, que permitió en las últimas horas de la tarde su traslado a su residencia particular en Los Guindos.

Jubilados Municipalidad de Santiago

Se ruega a todos los Jubilados de la Municipalidad de Santiago, y a los que reciben pensiones de Montepío, concurrir a una Asamblea General en Teatinos N.o 248, 10.o piso, el viernes 31, a las 5 P. M., para oír la cuenta del presidente de la Asociación, sobre reajuste de pensiones, y otros.

EL SECRETARIO

STATION WAGON

Se reciben ofertas, hasta el martes 4 de noviembre por:

1 STATION WAGON, nuevo, capacidad 8 pasajeros.

Enviarlas a Departamento Central de Compras de la Beneficencia, Avda. Matta 644, Casilla 5028, Santiago.

EL JEFE

Misiones de Perú y Francia a ceremonias de la Transmisión del Mando llegan hoy a Santiago

Mañana llegarán las de Argentina y EE. Unidos

Se les rendirá honores militares

Enviados Extraordinarios del Perú y Francia llegarán hoy a la capital para representar oficialmente a sus respectivos países en la ceremonia de la Transmisión del Mando de la Nación y en los actos con que se celebrará este trascendental hecho. Durante el resto de la semana proseguirán llegando otras Misiones Especiales, como una demostración de afecto y solidaridad de Gobiernos sudamericanos y europeos hacia el nuevo régimen gubernativo que se iniciará el lunes próximo con el advenimiento al Poder Supremo del Excmo. señor don Carlos Ibáñez del Campo.

Esperarán en el aeropuerto a los distinguidos visitantes, funcionarios de la Cancillería, personal de las representaciones diplomáticas residentes y miembros de estas colectividades. Se les rendirá honores militares de ordenanza.

LLEGADA DE LA MISION PERUANA.— Para las catorce horas de hoy, se ha anunciado la llegada a Los Cerrillos del Interamericano de la Panagra, en que viaja el Presidente de la Misión Extraordinaria del Perú a la Transmisión del Mando, Primer Vicepresidente de esa nación, y senador de la República, don Héctor Boza Aizcorbe, cuyo prestigio de estadista ha traspasado las fronteras. Lo acompaña el Embajador del Perú en México Excmo. señor don Carlos Miró Quesada Laos. Viaja, además, en el mismo avión el Inspector General del Ejército del Perú, General de División don Manuel Morla Concha. Esta importante Misión Extraordinaria será integrada por la totalidad de los miembros de esa representación diplomática ante la Moneda. Concurrirán también a los actos de asunción al Poder del General Ibáñez, el personal naval de las fragatas de la Armana peruana "Teniente Ferré" y "Teniente Palacios", bajo el mando del Comandante de 1ª División de Fragatas, Capitán de Navío don Francisco Tudela Salmón, que trae en esta ocasión el cargo de delegado especial a los actos de la Transmisión Presidencial.

LA REPRESENTACION DE FRANCIA.— Presidirá la Misión Especial de Francia el General Martial Vallin, Inspector General de las Fuerzas Aéreas Francesas, quien ha anunciado su arribo a esta capital para el día de hoy. El General Vallin es una de las más de tacadas figuras de la Cuarta República Francesa. Completarán esa Misión Especial, el Embajador de Francia en Chile, Excmo. señor Jacques Baeyens; el Prof. Paul Rivet, del Colegio de Francia; el Coronel Pierre Pouyade y el Coronel Da, adictos militares en Buenos Aires y Lima, respectivamente, y los señores Jean Paul Angles, Jacques Soulé y Jean Cottier, de la representación francesa residente.

MISION EXTRAORDINARIA DE COLOMBIA.— El avión colombiano en que viaja el Presidente de la delegación colombiana y Ministro de Guerra de ese país, doctor don José María Bernal, llegará a Los Cerrillos mañana, a las 17 horas. La personalidad del eminente jefe de esta misión es sobradamente conocida en el concierto de las naciones sudamericanas. Lo acompañan en el mismo avión el Embajador Extraordinario, doctor Manuel Barrera Parra, ex Embajador de Colombia en Chile, y Senador de la República; el Embajador Extraordinario, doctor Félix Angel Vallejo, Profesor de Derecho y Economía de la Universidad Nacional, representante de la Cámara de Diputados, escritor y periodista; el General Eduardo Bonitto Ministro Plenipotenciario en Misión Especial, ex Secretario de Guerra y actual Primer Ministro de la Embajada de Colombia ante el Vaticano; el General Miguel J. Neira, ex Secretario de Guerra de su país, educado en Escuela Militar de Chile; el señor José María Vivas Balcázar, actual Encargado de Negocios de Colombia en Chile; don Eduardo Kronfly, periodista y político, el Coronel don Eduardo Villamil, actualmente Agregado Militar a la Embajada de Colombia; el Coronel Gustavo Berrio Comandante de la Cuarta Brigada del Ejército; el Capitán de Navío don Rubén Piedrahita Comandante de la Armada de Colombia; el Teniente Coronel don Eduardo Escandón, Comandante de la Fuerza Aérea de Colombia y el Capitán señor Telmo Acevedo.

Mañana llegará además a Valparaíso la fragata colombiana "Almirante Padilla", en la que viajan 88 cadetes y 62 alféreces de la Escuela Militar de ese país.

DELEGACION DEL PARAGUAY.— Preside la Misión Extraordinaria del Paraguay el Presidente de la Cámara de Representantes de esa nación, doctor don Raúl Peña, quien trae el rango de Embajador Extraordinario y Plenipotenciario. Viaja acompañado de su esposa, señora Aidée Soler de Peña, y componen la delegación con el carácter de Embajadores Extraordinarios y Plenipotenciarios en Misión Especial el Embajador del Paraguay en Chile, Excmo. señor Mario Mallorquín; el presidente del Banco del Paraguay, don José Antonio Moreno González, el Secretario de la Embajada en Santiago, don Washington Ashwell y el Adicto Militar en Misión Especial, teniente coronel don Félix César Mallorquín.

MISION EXTRAORDINARIA DE ESPAÑA.— Como Presidente de la Misión Extraordinaria enviada por el Generalísimo Francisco Franco, viene el Teniente General don Carlos Martínez Campos y Serrano, Duque de la Torre, Grande de España, Conde de Llovera y Conde de San Antonio. Completan esta delegación, en carácter de representantes Extraordinarios, el Embajador de España en Chile, Excmo. señor don José María Doussinague y Texidor, y su esposa, señora María Dolores Pérez de Rada de Doussinague; el Ministro Plenipotenciario, Excmo. señor Joaquín Pérez de Rada, Marqués de Zabalegui; el Consejero Comercial, don Eduardo Viada Moraleda y señora Dolores Lozano de Viada; el Secretario de la Embajada don Rafael Fernández-Quintanilla y Pérez Valdés y señora Carmen Ullrich de Fernández-Quintanilla; el Secretario don José Luis Mesía y Jiménez; el Capitán de Fragata don Pedro Sanz Torres y señora de Sanz Torres; el Teniente Coronel de Aviación don Emilio Jiménez de Ugarte, y el Comandante de Caballería y Ayudante del Duque de La Torre, don Manuel Leno Valencia.

MISION ESPECIAL DE CHINA.— La República China enviará la siguiente representación: Embajador Extraordinario y Plenipotenciario en Misión Especial, Excmo. señor doctor Chun-Jien Pao; el Segundo Secretario de la Embajada, señor Sen-Ho Kao, y señora Ching-Hsien Ma de Kao; y el Agregado señor Chang-Heng Hsu y su esposa, señora Elena León de Hsu.

REPRESENTACION DE URUGUAY.— Presidirá la Misión Especial de Uruguay el Presidente de la Cámara de Diputados y Embajador Extraordinario en Misión Especial Excmo. señor José Lissidini; el doctor Hugo V. de Penna, Embajador Extraordinario y Plenipotenciario en Misión Especial, y señora de Penna; el doctor Asdrúbal Delgado, Enviado Extraordinario y Ministro Plenipotenciario en Misión Especial, y señora de Delgado; el señor José Luis Zorrilla de San Martín, Enviado Extraordinario y Ministro Plenipotenciario en Misión Especial, y señora de Zorrilla de San Martín; el Contraalmirante Zapicán Rodríguez, Enviado Extraordinario y Ministro Plenipotenciario en Misión Especial, y el señor Roberto T. Domínguez Gómez y señora de Domínguez Gómez.

MISION DEL CANADA.— Embajador Extraordinario en Misión Especial, en representación del Canadá, ha sido designado el actual Embajador de ese país ante la Moneda, Excmo. señor León Mayrand. Integrarán la delegación los primeros secretarios de esa Embajada, señores M. J. Wilfe y R. M. Dale.

REPRESENTACION ESPECIAL DE SUIZA.— Representarán a Suiza, como Embajadores Extraordinarios en Misión Especial, el Embajador de Suiza en Chile, Excmo. señor Ulf Barck-Holst, el Secretario de la Legación señor Ake Frisk y señora de Frisk.

MISION ESPECIAL DE AUSTRIA.— Con el rango de Embajador Extraordinario y Ministro Plenipotenciario representará a Austria durante la Transmisión del Mando el Embajador de esa nación ante la Moneda, Excmo. señor doctor Carl Hudeczek.

REPRESENTANTE DE LA MISION EXTRAORDINARIA DEL CANADA.— El Embajador del Canadá en Chile, Excmo. señor don León Mayrand, representará a su país en los actos de la Transmisión del Mando Presidencial, con el carácter de Embajador Extraordinario. Es abogado. En 1931 se graduó de diplomático en la Escuela de Ciencias de París, y en 1933 recibió el Doctorado en Leyes en la Universidad de Montreal. Su aporte al Canadá ha sido valioso a través de sus múltiples manifestaciones personales, entre las que se destacan la de diplomático, la de periodista y la de consumado estadista.

INSPECTOR GENERAL DEL EJERCITO DEL PERU. — El general don Manuel Morla Concha, que llegará a nuestra capital alrededor de las 14 horas de hoy, como integrante de la Misión Especial peruana, tiene una dilatada carrera militar. Participó como miembro de la Comisión Jurídica peruana encargada de la ejecución del plebiscito de Tacna y Arica; fue, después, miembro de la Comisión Militar Neutral del Chaco. Ha servido de Asesor a la Conferencia de la Paz, en Buenos Aires, y se ha desempeñado como Agregado Militar a la Embajada Especial para la Transmisión del Mando en Colombia Además, se ha distinguido en comisiones de servicio desarrolladas en Panamá y en el Caribe.

MISION ESPECIAL DE SUIZA. — La nación Suiza ha designado como su Enviado Extraordinario a las ceremonias del 3 de noviembre al actual Encargado de Negocios de ese país en Chile, Excelentísimo señor Charles Humbert. El representante suizo ha tenido diversas actuaciones de importancia, siendo Primer Secretario de la Legación en París; desempeñando, posteriormente, el cargo de jefe de la Sección Económica y Financiera del Ministerio de Relaciones Exteriores. En 1946 fué designado Encargado de Negocios en Santiago de Chile, cargo que acertadamente desempeña en la actualidad.

Eleanor Roosevelt y misión de EE. UU. llegan el viernes

El viernes próximo arribará a la capital, en su carácter de presidenta de la Misión Extraordinaria de los Estados Unidos a la Transmisión del Mando, la señora Anna Eleanor Roosevelt, viuda de Franklin D. Roosevelt, considerado como uno de los más grandes Mandatarios de la gran nación del norte.

La acompañan como integrantes de la misma Misión Especial, el mayor general de aviación, señor Robert L. Walsh, presidente de la Junta de Defensa Interamericana; el contraalmirante señor Robert M. Bledsoe; el general John E. Hull, subjefe del Estado Mayor del Ejército, y el señor William Tapley Bennet, Director Subrogante del Departamento de Asuntos Sudamericanos del Departamento de Estado.

EN CADENA TOTAL DE RADIOS SE TRANSMITIRAN ACTOS DEL LUNES

La Asociación de Radiodifusoras de Chile y el Sindicato Radial, asistieron ayer en la tarde a una reunión en San Martín 82, local en el que funciona este Comité de Festejos de la Transmisión del Mando.

En la sesión se adoptaron todas las medidas tendientes a asegurar el éxito de las transmisiones que harán todas las broadcastings chilenas en cadenas nacionales y parciales, los días 3 al 6 de noviembre inclusive, colaborando así con el Gobierno y con este Comité, que ha elaborado un nutrido programa de recepciones a las delegaciones diplomáticas que asisten al importante acto de la Transmisión del Mando Presidencial, y de festejos populares.

Además se dió cuenta de que el actual Director de Informaciones, don Hernán Amaya, instruyó a la Radio Nuevo Mundo, encomendándole la misión de preparar los diferentes puestos de transmisión. Quedó en claro, asimismo, que la Dirección de Informaciones del Estado encabezará las cadenas nacionales obligatorias, y que la Asociación de Broadcasters prestará toda la cooperación de su personal técnico y de locutores, trabajando de común acuerdo con una Comisión especial, que anteriormente tomó en sus manos la organización de estas transmisiones.

CEREMONIAS OFICIALES. — La cadena nacional de radioemisoras comenzará a funcionar alrededor de las 9 y media de la mañana, el día 3 de noviembre, hora en que el Presidente Electo, don Carlos Ibáñez del Campo, pronunciará algunas palabras, desde su residencia, ubicada en la Avenida Dublé Almeyda 2840, y que ha sido denominada "La Moneda Chica". Esta audición se interrumpirá parcialmente al mediodía, para reanudarse a las 15.30 horas, con diferentes puestos que harán a los auditores una relación detallada de las alternativas de la llegada de las misiones diplomáticas y personalidades que asistirán al Parque Cousiño, para presenciar la Parada Militar, y luego, relatarán el paso de las tropas frente a la tribuna presidencial.

Luego, a las 19 horas, se trasladarán los micrófonos al escenario monumental, que estará situado en la Plaza de la Constitución, frente a la Moneda, desde donde se irradiarán "El Oratorio del Rey David", que ejecutarán la Orquesta Sinfónica de Chile y el Coro de la Universidad de Chile, dirigido por su maestro, don Mario Baeza Gajardo; y "Fuenteovejuna", la famosa obra de Lope de Vega.

A ciertas horas, y aprovechando algunos intermedios, equipos volantes, constituidos por personal de varias estaciones de radio de Santiago, tomarán algunos aspectos parciales de los espectáculos que se desarrollarán en algunos de los más importantes escenarios.

El día 4 se realizará también en Valparaíso una revista de las unidades navales, la que será transmitida a todo el país, igualmente por cadena nacional, desde una barcaza de la Armada, que irá a corta distancia de la lancha presidencial, por personal técnico y locutores cedidos por la Asociación de Radiodifusoras.

Posteriormente, otros actos oficiales, del Protocolo, que se efectuarán durante los días 5 y 6, y una audiencia popular que hará el nuevo Presidente de la República, Excmo. señor Carlos Ibáñez del Campo, serán también transmitidos por cadena total de las radioemisoras nacionales.

FUEGOS ARTIFICIALES. — La Comisión de Festejos de la Transmisión del Mando, que preside don Aníbal Jara Letelier, y cuyo jefe ejecutivo es el señor Oscar Vila Labra, ha preparado también, entre los actos populares para celebrar el acontecimiento, una exhibición de fuegos artificiales. Un novedoso juego de luces de colores descubrirá los bustos del Presidente, don Carlos Ibáñez del Campo, del prócer Bernardo O'Higgins y del ilustre ciudadano y ex Mandatario, don José Manuel Balmaceda.

CENTRO DE PROFESORES DE HISTORIA FORMARON CENTRO "J. T. MEDINA"

Los profesores de Historia, Geografía y Educación Cívica de Santiago, en una reunión en el Liceo N.o 4 de Niñas, acordaron reorganizar el Centro de Profesores de la asignatura con el nombre de "José Toribio Medina". El directorio quedó formado por:

Presidente honorario, señor Luis Alberto Puga; presidente, señor Pedro Contreras; vicepresidenta, señora Olga Ide de Valdivieso; secretario, señor Guillermo Pinto; secretaria de prensa, señora Olivia Pérez de Vélis; tesorera, señora Lily Sepúlveda de Zelada.

EX JEFE DE CAJA DE EE. PP., AUTOR DE FALSIFICACION

Por el delito de estafa de 285 mil pesos a la Caja de Empleados Particulares está procesado, en el Segundo Juzgado del Crimen, el señor Rodrigo Leppe Varo, de 49 años, hasta hace poco Jefe de Control de esta institución.

Según la denuncia, el 16 de octubre fué cobrado en la Caja Nacional de Ahorros el cheque 93122 por valor de 285.000 pesos por un señor llamado Mariano Ventura Durán. Era un cheque de la propia Caja de Empleados Particulares, y según averiguaciones posteriores no había sido girado por este organismo.

Las pesquisas policiales resultaron infructuosas en la Caja, por cuanto el señor Leppe negó términantemente cualquier participación en el suceso, pero más adelante fué reconocido por tres empleados de la Caja Nacional de Ahorros como la persona que cobró el cheque. Posteriores peritajes técnicos de la policía ratificaron la culpabilidad de Leppe Varo, que se encuentra detenido.

Presentación especial de la tripulación del "Sheffield"

En el curso de la visita que realiza a nuestro país el barco de guerra británico "Sheffield", en misión de confraternidad, se sumará a las ceremonias de la Transmisión del Mando Presidencial por medio de una presentación especial de su tripulación.

Con tal motivo, mañana, a las 22.30 horas, en la Plaza Arturo Prat, de Valparaíso, los marinos del "Sheffield" ofrecerán un espectáculo de gran lucimiento, consistente en diversos ejercicios con marchas y contramarchas al son de su banda (el llamado "Naval Tattoo"), bajo una iluminación profusa adaptada a la ocasión.

Economía en sus neumáticos

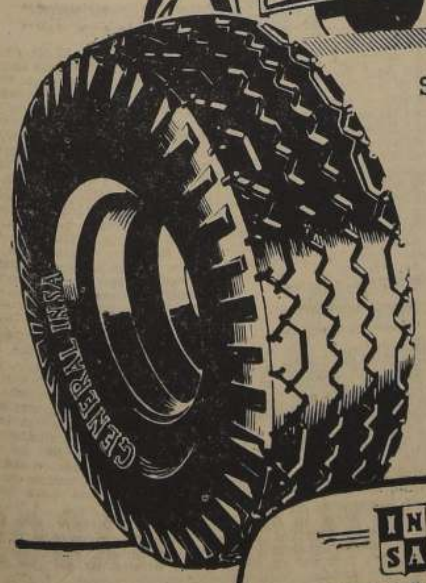

Se inicia la temporada de los grandes fletes.
¿Ha renovado su equipo de neumáticos?

Antes de hacerlo, visite a **DAVIS AUTOS LTDA.** Una sección especializada estudiará las características de su camión, carga por transportarse, caminos a recorrer, etc. De acuerdo a esos datos, le indicarán el tipo exacto de neumáticos que debe usar, la presión, forma de cambio y otros valiosos pormenores que le significarán una economía de 25 por ciento o más.

DAVIS AUTOS LTDA.
Distribuye y da Servicio.

INSA
GENERAL INSA

Santiago: Alameda B. O'Higgins 1760
Castro 21 - Diez de Julio 1625|51
Valparaíso: Blanco 1179

Yippee!

(BLUE-JEANS)

Prendas cómodas para niños, niñas y jovencitas

Camisas "Vaqueras"

Elegantes camisas para niños de 6 a 14 años, colores garantizados, con broches a presión inoxidables, colores plomo, azul y beige, con vistosas fantasías, complemento indispensable para los pantalones "Blue Jeans".

Gran variedad de pantalones Blue Jeans para niños de 6 a 16 años, hechos con loneta y mezclilla: colores inalterables, costuras totalmente reforzadas, hechos con hilo blanco, verde, rojo y amarillo

PARA NIÑOS DE 6 A 14 AÑOS
GRAN VARIEDAD DE
- Pantalones cortos
- Pantalones largos
- Pantalones de golf
- SLACK
- Ambos de pantalón corto
- Ambos de pantalon golf
- VESTONES SPORT
- OVER-ALLS, colores azul, plomo, beige

Blusas de gabardina con cierre "Eclair"
Pantalones cortos sin forros, cintura con elástico.

BLUSA para niñitas, confeccionadas en tela a cuadritos, colores inalterables al lavado, media manga, dos bolsillos de pecho, cuello sport. Para 10 y 11 años
$ 195.-

PANTALON Blue Jeans, confeccionado en la mejor mezclilla y loneta en colores rojo, verde, azul y café, costura doble, bolsillo con remaches de acero. Para niñitas de 9 a 14 años y del 42 al 50
$ 245.-

LA CASA QUE VENDE MAS Y MAS BARATO EN CHILE
CASA GARCIA

ALAMEDA esq. AVENIDA ESPAÑA Reembolsos Casilla 3224

—Miércoles 29 de octubre 1952

A NACION — AÑO XXXVI N.o 12.747

prensa Periodística "LA NACION", fundada el 14 de enero de 1917. — AGUSTINAS 1269. — TELEFONO 82292. — Casilla 81 - D
esidente del Consejo y Director: RAMON CORTEZ PONCE.— Gerente: TONIO TEREIRA MEDINA.— Consejeros: BOLIVAR APARICIO, JULIO EHMULLER, EILERT HERUD y JOSE RAMSAY ALLAN.—Jefe de Informaciones: WARNO ESPINOSA.—Jefe de Propaganda: CARLOS ALZOLA. representantes para EE. UU. y Canadá: THE N. DE FILIPPES Co. 551.— FIFTH AVENUE. — New York, 17 N. Y.
rvicio Noticioso Extranjero: UNITED PRESS ASSOCIATION. — Servicio tográfico Extranjero: ACME. — Agentes y Corresponsales en todas las ciudades y pueblos de Chile.
SCRIPCIONES: Un año, $ 1.296; seis meses, $ 656; tres meses, $ 336.— Valor del ejemplar del día: $ 4.— Ejemplares atrasados: $ 8.—

Santiago de Chile, miércoles 29 de octubre de 1952

CARRETERA PANAMERICANA

La inauguración oficial del primer sector de la Carretera Panamericana, entre las ciudades de Santiago y La Serena, ceremonia que contó con la presencia del Jefe del Estado y de personeros de las actividades más representativas de la vida nacional, ha constituido una demostración más del vigoroso impulso que a las obras de beneficio general ha impreso el Gobierno del Excmo. señor González Videla.

La historia de la Carretera Panamericana, magnífico vínculo de efectiva unión de los países de este Continente, arranca de compromisos internacionales orientados a mejorar los medios de comunicación entre Repúblicas ligadas por comunes ideales de efectiva democracia.

El cumplimiento de tales acuerdos ha estado subordinado, en cada país, a problemas de orden diverso, desde aquellos que atañen al trazado mismo de la ruta y sus dificultades naturales, hasta la realización de los trabajos y sus fórmulas de financiamiento.

En Chile las dificultades no han sido pocas; pero, por fortuna, en lo que se refiere a la actual administración gubernativa, ha sido posible obviarlas mediante disposiciones que, debidamente aplicadas, representan ya en la práctica una fase esencial del aporte nuestro a la Carretera que unirá a las tres Américas.

La cooperación de técnicos y funcionarios administrativos, bajo el control de la Dirección General de Obras Públicas, ha derivado en el buen éxito de las faenas cumplidas para la ejecución de este tramo de ruta de tan elevada significación y de tan clara utilidad en la mutua relación de estas jóvenes y progresistas Repúblicas.

En su discurso oficial, con oportunidad de la inauguración de dicho sector de la Carretera Panamericana, el Excelentísimo señor González Videla dió a conocer algunos aspectos de fundamental interés en lo que atañe a la importancia de la tarea realizada.

La construcción de este primer tramo de setenta kilómetros de carretera pavimentada, los más difíciles de un sector de más de 400 kilómetros, obligó a cruzar zonas de terrenos pantanosos, romper cerros de gran altura, pasar por sobre quebradas profundas, todo ello en un despliegue de obras de ingeniería de muy difícil y complicada realización.

Otro aspecto digno de especial consideración, que en su discurso puso también de relieve el Primer Mandatario de la República, es aquel que atañe a los beneficios que de este tramo de la Carretera Panamericana derivarán para una zona de fácil explotación agrícola, que hasta ahora, por la ausencia de buenas vías camineras, no había sido incorporada con la intensidad necesaria al cultivo de productos alimenticios de consumo indispensable en ciudades como Santiago y Valparaíso, de gran población en el país.

Es oportuno hacer resaltar, asimismo, las palabras de reconocimiento que el Excmo. señor González Videla creyó de justicia dedicar al personal de las reparticiones del Estado que han tenido y tienen a su cargo la dirección de esta gigantesca faena caminera, a las firmas contratistas y a los esforzados trabajadores chilenos que con su vigoroso empuje han contribuído a la realización de obras que, patrióticamente impulsadas por el Mandatario que está próximo a dejar sus elevadas funciones, quedarán al haber de su Gobierno como factores ciertamente decisivos en el progreso de la República.

Mecanización de la industria del pan

En diversas ocasiones y siempre que la población se ha visto urgida por alzas en el precio del pan o por escasez de este artículo indispensable, se vuelve a considerar las ventajas que ofrece la mecanización de esas faenas, tanto por la reducción de costos que ello implica como por el mejoramiento de la calidad del producto y la elevación de su standard sanitario. Una valiosa opinión técnica viene a robustecer ahora esa generalizada opinión favorable a la cada vez más apremiante empresa de modernización de la industria panadera.

Nos referimos a las declaraciones formuladas por el experto en elaboración de pan de la FAO, ingeniero señor John A. Silva, quien viene estudiando la posibilidad de establecer en nuestro país una Escuela y una Planta Experimental de panificación mecanizada. Según la opinión de este técnico, que ya ha colaborado en la solución de este problema con varios Gobiernos americanos, la modernización de la industria del pan permitiría reducir en un doce por ciento los actuales costos. Al mismo tiempo, aseguraría elevar paralelamente la calidad y la uniformidad del producto en un 35 o.o.

Según los planes del ingeniero de la NU, una vez en funciones la Escuela y la Planta Experimental, la modernización de la industria del pan en el país sería cuestión de un plazo relativamente breve. En su proyecto consulta el envío anual al extranjero de dos estudiantes de la Escuela, quienes adquirirían en los países de más avanzada industrialización modernas técnicas y experiencias, que serían introducidas por ellos a través de las funciones de instructores que desempeñarían en la industria nacional a su regreso.

Señala el señor Silva algunos aspectos de la industria del pan en los Estados Unidos. Dice que la Asociación de Panaderos de su país es la encargada, por intermedio de un cuerpo de ingenieros, de controlar voluntariamente la uniformidad del producto en todo el territorio norteamericano. Cuenta, para ello, con la cooperación de los industriales molineros, fabricantes de levadura, etc. Por último, laboratorios de alta eficiencia proporcionan al panadero los más exactos análisis de las harinas que emplea, hasta permitirle fabricar un pan de calidad óptima y uniforme.

La alta eficiencia lograda por Estados Unidos en esta vital empresa de defender la salud pública, asegurándole el máximo standard sanitario, al más popular y esencial de los alimentos, se conjuga con las considerables rebajas de costos obtenidas de la mecanización de las faenas y de la sincronización de los distintos factores que intervienen en la fabricación del pan. Iguales métodos, naturalmente que adecuados a nuestras condiciones, son los que está divulgando en Chile el ingeniero de la FAO señor Silva, y a su implantación en el país tienden sus planes de creación de la Escuela y la Planta Experimental, que estima básicas para lograr la completa transformación de la industria.

Entre los industriales chilenos hay favorable ambiente para el desarrollo de esta empresa inaplazable. Muchos de ellos han seguido de cerca las investigaciones y experiencias del ingeniero norteamericano de la FAO y están preparando ya sus fábricas, por la incorporación de maquinarias y elementos técnicos, para el cambio de métodos que impondrá la modernización general de la industria panificadora en Chile.

Sin duda que la mejor manera de cautelar los intereses del público consumidor, tanto los económicos, como los que se refieren a la conservación de la salud, reside en la mecanización de las panaderías. Ya quedó dicho que por una parte se reducirán los actuales costos en apreciable porcentaje y, por otra, se elevará en una cuarta parte la calidad sanitaria del producto que consume la población. Se uniformará su presentación y se obtendrá, en suma, garantizar científicamente no sólo la bondad del artículo, sino que un normal e ininterrumpido abastecimiento.

Todas estas razones abonan el interés con que los poderes públicos deben considerar las importantes sugerencias formuladas por el ingeniero de la FAO y obtener el mejor y más pronto aprovechamiento de sus estudios y experiencias.

OBRAS DE LOS POETAS ARGENTINOS OBSEQUIAN HOY A M. DE EDUCACION

El poeta argentino Julio Carlos Díaz Usandivaras, quien realizó una jira de difusión de la rima de su patria por nuestro país, entregará hoy al Ministro de Educación cien ejemplares de autores transandinos.

El distinguido literato hará este obsequio en su carácter de presidente del Ateneo de Cultura Americana de Buenos Aires. Ayer regresó de Concepción, donde dictara dos interesantes charlas en la Universidad. El lunes se dirigirá al Perú y Bolivia.

EXPOSICION REALIZARA E. DE ARTES Y OFICIOS

El Consejo Universitario de la Universidad Técnica del Estado, en su última sesión acordó destinar los fondos necesarios para que la Escuela de Artes y Oficios pueda realizar una exposición relacionada con el adelanto técnico que han adquirido los alumnos de este plantel educacional.

A esta exposición podrán concurrir todos los establecimientos de educación técnica superior, donde podrán presentar sus "stands", lo que dará motivo para poder apreciar el adelanto educacional a través del país.

DE DOMINGO ARTURO GARFIAS

EL PRESIDENTE QUE SALE

Llegar al final del mandato con aura de popularidad resulta tan difícil para un Presidente de Chile, como para un camello pasar por el ojo de una aguja.

Prueba irrefragable de tal afirmación es el hecho de que el Mandatario que ahora hará entrega limpia y democrática de la insignia de O'Higgins es el que de mejor manera desciende de la Presidencia al estado llano, desde que rige la actual Constitución Política.

Alessandri, en su primera Presidencia, fué llevado y traído por revoluciones armadas. Y al término de su segunda, cuando concurrió al Congreso para la ceremonia de la transmisión del Mando, lo envolvía un silencio trágico y lo amparaban fusiles con bala en boca.

Don Emiliano Figueroa hubo de irse, a poco de haber entrado, y no en el apacible coche de posta de sus buenos tiempos del Centenario.

El señor Ibáñez llegó únicamente hasta el 26 de julio de 1931.

Don Juan Esteban Montero apenas comenzaba a estudiar el tremendo problema de la libertad y autoridad cuando vinieron a sacarlo de su sometimiento los aviones de don Marmaduque Grove.

Por último, los Presidentes Aguirre Cerda y Ríos quebraron sus vidas dentro de los muros inclementes de la Moneda.

La historia de los Presidentes de Chile, en el último cuarto de siglo, constituye una tragedia sin solución de continuidad.

González Videla se va sin odios. El país parece comprender que este hombre hubo de gobernar, aunque con gran espíritu público, en una época preñada de descarnado positivismo, en que todos piden y nadie quiere dar nada. Chile es víctima de uno de esos períodos en que "no hay astros en el horizonte ni oriflamas en los campanarios. Cuando todos se apiñan en torno de los manteles oficiales para alcanzar alguna migaja de la merienda. Es el clima de la mediocridad".

No obstante tal ambiente, González Videla, a quien ni sus más crueles enemigos lo acusan de algún medro privado, se dedicó a servir al país, como mejor podía, acosado por Panzas de todas las tiendas, y sin contar jamás con respaldo político leal, sólido y homogéneo. Ha vivido de milagros en un batallar incesante contra una Izquierda desunida y arribista y una Derecha de cristianismo sólo teatral.

No tratamos aquí de formular un juicio definitivo sobre su gobierno. Falta perspectiva en el tiempo para semejante empresa. Tampoco pretendemos establecer que todo lo que hizo fué bueno y lo hizo bien. Nos limitamos a anticipar que, cuando la historia juzgue al Presidente González Videla, y coloque en la balanza el Debe y el Haber de su obra gubernativa, encontrará, seguramente, un valioso saldo favorable.

Deja al país con petróleo y acero, grandes plantas eléctricas, fundición de minerales, mecanización agrícola, tranques y obras de regadío e infinidad de nuevas industrias. Lo deja económicamente erguido para afrontar el porvenir, industrializado y marchando con firmeza hacia su independencia económica.

Empleados y obreros han visto enormemente ampliadas sus conquistas sociales y económicas. Pero, se le reprocha en todos los tonos al Presidente González Videla, haber tenido mano excesivamente blanda para con ellos, en sus muchas huelgas ilegales. ¿Querían, pues, que, en defensa de los intereses patronales, hubiera puesto a los huelguistas en las cárceles o los hubiera ametrallado? Esto le habría resultado facilísimo, le habría acarreado prestancia de "hombre fuerte", y la admiración de todos esos que siempre andan buscando "ante quien inclinarse", según se ve en "El Gran Inquisidor". Pero, no era justo proceder así, porque falta mucho todavía en Chile para dar a los trabajadores una condición humana. Por eso, el Presidente que se va, prefirió propiciar el retorno a las labores mediante arreglos de buena voluntad, con provecho ininterrumpido para los huelguistas. La mayoría de los conflictos sociales encontró solución en la Moneda, sirviendo el propio Presidente de la República de amigable componedor o de árbitro supremo.

El gran pecado de González Videla es no haber hecho pelea franca a la inflación, y haber permitido alzas y más alzas de los precios. Estas fueron las brujas que lo dejaron solitario en el bosque. Pero, para luchar contra la inflación era previo contar con los sacrificios de todos, y nadie quiso aceptarlos. Los propios dirigentes gremiales se dedicaron a quebrar la línea de menor resistencia, y repudiaron la única fórmula razonable de antiinflacionismo: congelación de precios y remuneraciones.

No hay rastro en la historia chilena de un régimen que haya otorgado más amplias libertades de expresión y electorales. Lo injuriaron y lo llenaron de dicterios, algunos de ellos infamantes; sin embargo, jamás se dejó dominar por el ánimo de venganza y supo gobernarse a sí mismo. Oyó al sabio Confucio en su enseñanza a los "Hijos del Cielo": "Los antiguos reyes, que querían hacer relucir sus brillantes virtudes en el Universo, gobernaban primero sus propios países. Queriendo gobernar sus países, hacían primero reinar el orden en sus propios hogares. Queriendo hacer reinar el orden dentro de sus hogares, primero se instruían ellos mismos. Queriendo instruirse ellos mismos, primero corregían las malas inclinaciones de sus espíritus".

La mujer chilena queda en plenitud de derechos políticos y civiles. Y son de González Videla la primera mujer parlamentaria, la primera Embajadora y la primera Ministra. Sin embargo, hizo algo de mucho más enaltecimiento para nuestras mujeres: convirtió en Primera Dama a una que resultó ser princesa de leyenda y hada madrina de los desamparados. Al recordarla, no habrá nadie que no repita: "Era llena de gracia...".

D. A. G.

DE ANIBAL PINTO S. C.

La mecanización, ¿panacea agrícola?

I

El desenvolvimiento de la mecanización agrícola en nuestros campos es materia que, a pesar de su importancia y actualidad, ha merecido muy poco examen. Ni los organismos oficiales ni las instituciones privadas han efectuado las investigaciones necesarias para exponer todas las complejas cuestiones envueltas y para abrir el mejor camino para su crecimiento. Ha habido, más que una política consciente, perfectamente clara en cuanto a sus medios y fines, una especie de "moda", de entusiasmo puramente empírico, acicateado e inspirado, sin duda, por el ejemplo de países más avanzados y en especial de EE. UU.

En esta oportunidad vamos a tratar de llamar la atención sobre algunos puntos relacionados con la mecanización agrícola, que tienen indudable importancia y que reclaman un examen más detenido y completo.

La experiencia internacional y la teoría nos indican que, habitualmente, la mecanización se extiende en las faenas agrícolas como una derivación del proceso de industrialización. El desarrollo fabril substrae y encarece la mano de obra campesina, por un lado, mientras provee los medios mecánicos indispensables para que la agricultura haga frente al fenómeno. En un esquema teórico o en una economía estrictamente planeada, puede concebirse el perfecto ajuste entre los dos movimientos, lo que no sucede, por cierto, en la realidad. Puede ocurrir que la mecanización avance muy aceleradamente, dejando mano de obra agraria sin trabajo y sin que se abran de inmediato oportunidades de laborar en la industria; también se presenta el caso contrario: que la industria succione un número excesivo de trabajadores agrícolas, sin que se produzca paralelamente la oferta compensatoria de medios mecánicos para suplir esa mano de obra o estando los agricultores imposibilitados, por falta de recursos u otras causas, para adquirir las maquinarias. En ambos casos se producirán trastornos de mayor o menor gravedad que entrabarán el desarrollo armónico de la economía.

En muchos aspectos, es peregrino aplicar este esquema al progreso de la mecanización agrícola en Chile. La población activa campesina ha aumentado considerablemente, aunque con menor ritmo que la industrial; el costo de la mano de obra ha subido menos que la mayoría de los elementos necesarios para la producción. Por otra parte, debe considerarse el alto precio de la maquinaria importada. Mientras en Chile, en 1950, un agricultor debía pagar 1.198 quintales de trigo por un tractor, su colega de EE. UU. conseguía la misma máquina por un precio equivalente a 391 qq. mm.

Finalmente, señalemos que el Departamento de Economía Rural, en una investigación que efectuó sobre el asunto, llegó a la conclusión "de que no había mayor economía de costos en la aplicación de una mecanización completa, sea con máquina propia o con la del servicio de Equipos Mecanizados. En el caso del trigo, la solución más económica era la de mecanización simple, esto es: labores preparatorias con bueyes, arados y rastra, siembra y siega a mano, cosechada con trilladora estacionaria (Citado por la CEPAL en "Desarrollo Agrícola de Chile", pág. 126). Lo anterior, seguramente, se debe al bajo nivel de los salarios que, por una parte, no se traduce en incentivo apreciable por economizar mano de obra y, por otra, cuando eso sucede, no importa mayores economías.

En resumen, en Chile no parecen haber actuado esos motores tradicionales de la mecanización, como ser, la despoblación agraria determinada por la industrialización, la carestía de la mano de obra y ni siquiera la economía de costo que implica habitualmente su introducción.

Sin embargo, e pur si muove, la mecanización se ha extendido con más vigor que en los demás países latinoamericanos, aunque en muchos de ellos parecen existir circunstancias más favorables que en el nuestro.

No nos interesa por el momento entrar a examinar la razón de lo que hemos expuesto. Daría margen para muchas páginas. Reconozcamos, sí, que hemos recargado algunas tintas para destacar la situación. Desde pronto, hay que recordar que el mayor impulso hacia la mecanización de las faenas agrarias ha ocurrido en las provincias del sur, donde a la par que no había una reserva de trabajadores, como en el norte, las condiciones naturales eran propicias y lo hacían más necesario debido a la inestabilidad del clima.

Lo que queremos subrayar a raíz de lo expuesto es que el proceso de mecanización se manifiesta en forma peculiar y, por eso mismo, deben mirarse con detenimiento sus repercusiones, que pueden ser sensiblemente distintas de las acaecidas en otros países.

A este respecto conviene atender a sus relaciones con la ocupación. Si la incorporación de medios mecánicos no va acompañada de la creación de nuevas oportunidades de trabajo en otras ramas de la economía, es indudable que tendrá que presentarse a cierto plazo un serio problema de desempleo. En lo que a nosotros atañe, ya se ha constatado que la mecanización no ha ido a llenar o suplir la plaza dejada por los trabajadores que han emigrado a las ciudades. Si muchos campesinos se han trasladado a la industria, su puesto ha sido cubierto, y en exceso, por el aumento natural de la masa en edad de trabajar.

Hasta ahora, es cierto la mecanización no parece haber causado la cesantía que algunos avizoran y temen, pero no hay duda que si ella se intensifica y no hay, al mismo tiempo, una mayor capacidad de absorción en la industria o en otras actividades, se va a presentar un problema serio. La situación no aparecerá, probablemente, en la forma dramática que se manifiesta una crisis en las explotaciones mineras, con grandes éxodos de gente; más bien se expresará en el incremento peulatino de esa masa que llega a ciudades y pueblos, sin ocupaciones ni habilidad especial, a engrosar "poblaciones callampas" y a tratar de vivir miserablemente en las mil variedades del "desempleo disfrazado".

No tendría ninguna justificación el interpretar lo expuesto como un argumento contra la mecanización. Nada de eso. Lo que se trata de poner de relieve es que no puede haber una política oficial de impulso y estímulo a la introducción de equipo mecánico en la agricultura que no considere la consecuencia descrita, y muchas otras que no alcanzamos a señalar en esta oportunidad. Hasta ahora se ha actuado precisamente de ese modo: inflando las velas de la mecanización, sin parar mientes en sus efectos ni en las múltiples medidas complementarias que exige.

La cuestión que hemos examinado es otro ejemplo elocuente de la interdependencia de la agricultura y de la industria, que impone abordamientos globales, que consideren las acciones recíprocas y los efectos sobre todo el cuerpo económico.

A. P. S. C.

Proceso y práctica parlamentaria

El primer período de sesiones efectuado por el Parlamento británico, bajo una administración conservadora, ha llegado a su término, después de un año de trabajo, y el intervalo hasta su nueva reunión constituye una ocasión para revisar lo hecho y para considerar la dirección que se imprimirá al mecanismo democrático cuando la joven Reina inaugure oficialmente el nuevo período de sesiones, el 4 de noviembre. Los dos principales partidos políticos británicos han realizado ya sus congresos anuales y, por diversas razones, ambos estiman que se desempeñarán mejor en el curso de la nueva gestión parlamentaria: los laboristas, porque suponen que se habrán resuelto muchas de sus actuales disensiones; los conservadores, porque suponen que tendrán nuevos éxitos que mostrar.

En los comienzos del período parlamentario que acaba de terminar, las tácticas de los conservadores consistieron en abstenerse de recriminar a sus opositores por el estado económico de la nación, acaso bajo el concepto de que presentando los hechos de una situación sin sus características políticas y con plena calma, el pueblo aceptaría mejor las medidas que fuese necesario aplicar. Esta táctica se mantuvo durante algún tiempo, aunque con dificultad creciente: la naturaleza humana acabó por imponerse en ambos bandos, porque al fin y al cabo es la naturaleza humana la que hace funcionar la democracia.

Dentro del laborismo británico se está operando hoy un gran proceso de refinamiento de su política, y este proceso se inició antes que el partido conservador llegara al poder: su esencia radica en determinar cuál ha de ser la línea precisa del Partido Laborista. Los conservadores, por su parte, están preocupados de precisar el tipo de conservantismo que pondrán en práctica ahora que se hallan en el Gobierno: la propia gestión administrativa suaviza las disensiones internas y suaviza la intensidad de los argumentos.

Los laboristas disponen de tiempo para elaborar sus ideas. Pueden desarrollar entre sí los argumentos y fijar una nueva síntesis de su política, o, por el contrario, no conseguirlo. Por lo menos, es la tarea a la cual están entregados, no solamente en las discusiones públicas entre ellos, sino dentro de los diversos grupos que tienen matices diversos de opinión: el resultado no solamente estará determinado por la evolución de sus propios pensamientos, sino también por lo que hagan los conservadores y por la forma que adquieran los acontecimientos.

En realidad, la estructuración de una política es un proceso vivo, afectado por lo que ocurre en el mundo circundante. Pero son los conservadores quienes deben señalar la dirección que darán a su propia política en el nuevo período parlamentario: tendrán que responder a la tendencia nacional y evitar los tópicos de un carácter excesivamente peliaguado en la época correspondiente a la coronación. Pueden analizar lo hecho hasta aquí y con todo derecho pueden mostrar satisfacción, no tanto por el cumplimiento de los objetivos específicos del partido, sino por el estado económico, comparativamente mejor, alcanzado por la nación y dado a conocer por Butler, el Ministro de Hacienda.

A. M.

Comandante Torreblanca, Adicto Aéreo en España

Ha sido nombrado Agregado Aeronáutico a la Embajada de Chile en España, el Comandante de Grupo (R. A.), señor Gabriel Torreblanca White, dejando de ser Edecán Aéreo de S. E. el Presidente de la República.

La figura del día

El ex Rey Farouk, que se ha asociado con el conocido artista Errol Flynn, para filmar producciones cinematográficas.

Notas del Día

LA ESCUELA SILENCIOSA

Aprendí las primeras letras en el colegio de la señorita Fanny. No se llamaba escuela, porque era muy feo. A la escuela iban los niñitos pobres, los que eran más pobres que yo. La señorita Fanny llamaba colegio a su escuela. Y estaba bien que así fuese. Porque, en realidad, nuestra profesora empezaba por tener un nombre inglés, y la baja casita en que nos enseñaban a deletrear el Ojo y la Mesa era una mansión digna de un cuento de hadas. Tenía un jardín con amapolas y una enredadera de la pluma, con flores azules, como la veste de la Virgen que estaba a la cabecera de mi cama. Todo era grato y fantástico, como en los cuentos de Calleja. Dos más dos son cuatro, plañía la señorita Fanny. Repitan. Y repetíamos que dos más dos son cuatro. Aunque ahora lo dude, en vista de los nuevos descubrimientos, en esos días yo creía todo cuanto decía la señorita Fanny. Hasta creía que dos más dos son cuatro.

La sala de clases era un tanto alegre. A mí me tocaba sentarme frente a una ventana que daba a la calle. Me quedaba largo tiempo contemplando el cielo azul. Cuando llovía miraba un cielo gris, casi negro. Me daba una pena muy grande. Cuando había truenos metía la cabeza debajo de los libros. Siempre, acaso por eso, tuve miedo de todo: del cielo, del amor de mi madre, del desteñido color de las horas, que pasaban y pasaban a semejanza de las oraciones encima de los muertos. Era tan pequeño, que las oleadas del mundo caían sobre mí para hacerme morir. Y no podía llorar, no podía. También era feo llorar, cuando los niños más grandes estaban alegres.

Y, en realidad, al salir al recreo, era como una fiesta. Saltábamos, corríamos, jugábamos al luche. Algunos se daban de trompadas. Reían los niños como si la creación acabase de ser y de realizarse. Créanme ahora, por favor. Era el paraíso, era el deleite incipiente de la vida, era la resurrección de tantos que habían muerto dentro de nosotros para darnos el ser, esto que es sentirse vivir, pequeñito, como una flor o como una alondra. La señorita Fanny, ligada a sentimientos que hoy sólo adivino, tenía preocupaciones de madre. Si una espina del jardín nos clavaba la manita blanda, ya estaba ella presta para ponernos allí el bálsamo de un cariñoso alivio. Era yo el más pequeño. Siempre lo he sido en todas partes, aun ahora que soy viejo. Mas, entonces tenía unos cabellos rubios y suaves como seda. Mis pensamientos eran insignificantes, como ahora lo son. ¿No he cambiado nada? Es posible. No podemos cambiar, sino ser como somos, o como el destino ha querido que seamos. Yo era un niñito triste, estúpido, salvaje, indominable. Me costaba creer en cuanto me explicaban del mundo y de las cosas. Tenía como hoy, la duda espantable de Judas.

Los niños son así, dirán ustedes. En realidad, así son los niños. Más vale que así sean. Incomprensibles para las grandes mentiras; sólo adictos al mito de las cosas no reveladas aún a los hombres. Pero, teníamos una Directora, en la pequeña casita, una maestra que fué, virgen, como una madre. Y ahora, con una pena que sólo sabrán comprender o adivinar los huérfanos y los parias, leo que en el pueblo de Chanco, de nuestra patria, de nuestra tierra bien amada, la escuelita, perdida en un paraje que se llama "El Silencio", ha quedado sin profesor ni director. Otras escuelas vecinas han recibido su dotación de profesores, pero aún no se proveen los cargos de "El Silencio".

Es una noticia amarga, entristecedora. Mi amigo Luis David Cruz debe pasar como un meteoro por las dignidades de su Ministerio. No podrá hacer nada en su brevísima y noble tarea. Le conozco. En su espíritu habrá un viento de desolación. Entretanto, yo recuerdo que la escuela de la señorita Fanny estaba frente al solar de sus antepasados, allá en la quieta ciudad que es Reina del Bío-Bío.

Es necesario seguir pidiendo piedad para los niños olvidados. — B.

Cartas al Director

("Quisiera tener un diario escrito por el público".—Ibsen.)

Dinero para madre de hijo único

Señor Director: Tengo el agrado de enviar quinientos pesos para entregarlos como óbolo a la señora madre que haya perdido su hijo único en el desgraciado accidente del derrumbe de la Caja Nacional de Ahorros. Pero téngase presente que haya sido hijo único y sostén de su madre, y que sea Ud., señor Director, quien los entregue personalmente a dicha madre, o una persona que haga la identificación del caso.

Sin otro particular, saluda atentamente a Ud. y le agradece este humilde servicio su atto. y S. S.— **Hugo González G., Putaendo.**

N. de la R.: La persona que se crea con derecho a este óbolo, deberá comprobar en la Secretaría de la Dirección su calidad de tal, de acuerdo con los deseos del donante.

Un barrio está sin agua potable

Señor Director: Ruego a usted, si lo tiene a bien, se sirva publicar en su diario una queja que, por mi intermedio, hacen los vecinos de la población "Variante San Diego", San Miguel, o sea, de todos los que estamos viviendo en la calle Sebastopol, desde Santa Rosa hasta San Petersburgo, por la falta absoluta de agua potable, especialmente en este tiempo de verano. La calle cuenta con pilones, donde hay en espera de agua veinte o más personas, lo que es un verdadero suplicio, pues cae (cuando hay) un hilito de agua, desesperante, irritante. Por eso nosotros, por su intermedio, pedimos a los funcionarios del Agua Potable de El Canelo, se acuerden de nosotros, los pobres, y ordenen una revisión de las cañerías y matriz de la calle Sebastopol. Debemos dejar constancia que hay días cabales completos en que no tenemos una gota de agua, lo que nos obliga a pedir a las autoridades municipales y de Sanidad se sirvan intervenir en este grave problema que nos aqueja, y que está tomando caracteres alarmantes entre los pobladores.— Por los vecinos, **O. Yáñez S.**, carnet 522645, Santiago.

Que nuevos buses sirvan a los barrios populares

Señor Director: Me he impuesto por LA NACION, que los nuevos buses "Leyland" se han destinado al recorrido que empieza en Vicuña Mackenna, entrando por Huérfanos hasta Quinta Normal, volviendo por la parte céntrica al punto de partida, y cobrando un pasaje de 3 pesos. ¿Somos tan poca cosa nosotros, el pueblo trabajador, que no se nos toma en cuenta, y se nos desprecia en tal irritante forma? Comunas como Quinta Normal, Conchalí y San Miguel, son enormes en población, especialmente esta última, que, según el último censo, cuenta con 140.000 habitantes, tienen la más deficiente movilización que es de imaginar. Hay que luchar a codazo limpio para subir a un micro y poder llegar a tiempo al trabajo. En las esquinas de la Gran Avenida a toda hora pueden verse grandes grupos que inútilmente esperan en qué movilizarse. Los pocos micros que pasan, van repletos. Faltan allí por lo menos 100 buses para satisfacer la demanda de pasajeros. Estimo que sería mucho más conveniente que los nuevos buses atravesaran de Poniente a Oriente, en especial por el camino departamental y Callejón Ovalle. Tenemos que llegar hasta la Gran Avenida andando a pie, doce y más cuadras, para ver modo de tomar un micro para el centro. Ojalá el nuevo Gobierno atienda debidamente este clamor de los barrios obreros que ha sido desatendido por la actual burocracia que rige las actividades del Departamento de Tránsito. — **O. Y. S.**, carnet 522645.

Enferma de TBC pide la droga Neo Plavorisyna

Señor Director: Se ha publicado en la prensa la noticia de la nueva droga antituberculosa, Neo Plavorisyna, de la cual es descubridor el doctor Miguel Hornung, quien la ofrece gratuitamente. Por tal motivo, quiero hacer saber a este facultativo mi deseo de usar la referida droga, pues soy una enferma de TBC, de escasos recursos económicos, y que estoy afectada de este mal desde hace tres años. Me he colocado estreptomicina y he tomado las tabletas isonicotinhidrazida; sin embargo, mi estado es igual. Agradecería al indicado médico quisiera, si tiene esta droga en su poder, me la facilitara para ver si obtengo mejoría. Haría una obra de humanidad.— **Teresa Valdés**, Gran Avenida 5774, Santiago.

Aumentan contribuciones de los bienes raíces

Señor Director: El 24 de octubre de 1952, el "Diario Oficial" ha publicado la ley N.o 10.840, que eleva en un 3|4 por mil las contribuciones a los bienes raíces, por una sola vez, y cuyo pago hay que hacerlo adicionalmente al del segundo semestre en curso. Este nuevo impuesto a la propiedad encuentra a todos los propietarios completamente desprevenidos, pues nadie ha podido hacer provisión, debido a que no sabían que vendría este nuevo gravamen. La ley es el producto del apuro y nerviosidad con que se han despachado últimamente todas las nuevas leyes de carácter tributario, y como se estima que los propietarios de bienes raíces son la "cabeza de turco" que debe tolerar cuanta imposición cabe, se explica el simplismo con que los legisladores salen del paso para cualquier cosa tributaria. El aumento que autoriza la ley N.o 10.840 es para financiar la suma de $ 102.200.000 del rancho para la Armada, o sea, que es lo mismo que "poner un impuesto a la tierra para que se haga... sal y agua...! Yo pregunto, señor Director, este desfinanciamiento sobre el rancho para la Armada, ¿proviene de aquel affaire del desfalco de los fondos de reserva...? ¿No convendría más que los barcos se ganarán el dinero para su rancho y sueldo, ayudando al contrabotaje, y no ocurra, como en la actualidad, que la producción en el sur no tiene precio y se pierde, mientras el norte paga precios de usura por esos mismos productos...?—**Luis Dogaire Espinola**, San Gumercindo número 405, Lourdes, Santiago.

MINISTRA DE JUSTICIA ANALIZA PROBLEMA DE VAGANCIA INFANTIL

La Ministra de Justicia, señora Adriana Olguín de Baltra, entregó ayer un detenido análisis sobre el problema de la vagancia infantil. Analiza en catorce carillas sus causas y efectos, y llega a la conclusión de que este problema surge de los siguientes factores:

a) La miseria, es decir, la habitación insalubre, la alimentación insuficiente, las enfermedades, la falta de vestuario adecuado. En una palabra, la inseguridad permanente de satisfacción de las necesidades más imperiosas de la vida;

b) El ambiente general en que vive el niño de las clases modestas, esto es, las malas condiciones del vecindario, la concentración excesiva de la población, las malas compañías, la falta de recreación, o la recreación inapropiada;

c) La incultura. Faltan escuelas, y la mayoría de las que existen son deficientes. Hay medio millón de niños que no tienen escuela donde asistir, y más de 900 mil analfabetos;

d) La desorganización de la familia, esto es, el hogar deshecho y la ilegitimidad;

e) El arraigado vicio del alcoholismo.

Más adelante puntualiza que es necesario una supervigilancia y control del Estado. Se refiere a la labor de las juntas locales de protección a la infancia y adolescencia, y expresa que el problema en sí debiera depender del Ministerio de Educación. Afirma que el vago puede ser readaptado, y precisa que para ello se necesitan sistemas modernos.

Sugiere la creación de centros de experimentación, y propone un plan de emergencia que tienda a la creación inmediata de un servicio juvenil de cooperación social.

Gral. don Humberto Meneses M.

SE RETIRA DIRECTOR DE CARABINEROS, DON HUMBERTO MENESES M.

Ayer se cursó, por el Ministerio del Interior, el decreto por el cual se llama a retiro voluntario de las filas al general de Carabineros y Director General de la institución, señor Humberto Meneses Madrid.

El general Meneses Madrid se acoge al retiro después de una larga y brillante carrera en el Cuerpo de Carabineros, que culminó con la Dirección General, que sirvió durante varios años con singular acierto.

El próximo domingo, en una ceremonia especial, hará entrega de la Dirección General al Subdirector, general don Petronio Alvear.

En moderno y elegante carro-cisterna llegó este año el mote con huesillos

DECANO DEL "MOTE CON HUESILLOS". — Delfín Montecinos hace 26 años que vende aquel popular refresco. En un higiénico carro, con llaves para el caldo y el agua, expende su producto. En el grabado lo vemos con delantal blanco, mientras dos clientes saborean el criollísimo refresco.

Se aleja época de la olla de greda y gana en higiene

Bajo 31 grados de calor, adquieren prestancia y señorío los refrescos típicamente criollos, como el "mote con huesillos", junto a la "garza" de estirado cuello y espumeante cerveza; el apetecido "schop", o los helados, que ahora se standardizan en porciones automáticamente cogidas por una tenaza, que llena conos de cuidadosa confección.

Pero el clásico caldo, color ámbar, en el que flotan los descarozados y los amarillos granos, ha experimentado un progreso notable, determinado por el imperativo de la higiene, que exige condiciones de expendio que proporcionen al cliente mayor seguridad en resguardo de su salud.

Delfín Montecinos, 53 años de edad bien conservados, 26 vendiendo mote, construyó un carro cisterna de dos ruedas, provisto de llaves para el caldo y el agua. Comenzó con una olla de greda en el Matadero, cuando se cobraba diez centavos por la taza. Frente a San Diego está instalado diariamente. Durante el invierno vende fruta. El mote está protegido por limpios cristales de corredera, y el fondo de aluminio, de 30 litros, está oculto, libre de moscas y de toda contaminación, en la parte baja del carro. Las cucharas son de Implatex. La primera canícula en serio, de este año, le significó ayer una venta de doscientos litros, entre las 15 y 20 horas.

Montecinos es el "decano" de los vendedores de mote con huesillos de Chile.

NOTICIAS DIVERSAS

EN EL LICEO VALENTIN LETELIER, con motivo de celebrarse el 64.o aniversario de su fundación, se efectuará a las 21 horas del viernes, una kermesse. Los fondos que se recolecten se destinarán a pavimentar la cancha de básquetbol.

LAS PROFESORAS EX ALUMNAS de la Escuela Normal N.o 3 de Santiago, son citadas a una reunión para hoy, a las 17 horas, en Luis Cousiño 1984.

EL CENTRO DE EX ALUMNOS del Instituto Pedagógico Técnico cita a los egresados de sus aulas para mañana a las 18.30 horas, en Alameda 1407.

LA FEDERACION NACIONAL de Empleados de Industria y Comercio ha editado un folleto para dar a conocer a los empleados particulares los beneficios que concede la Ley de Jubilación.

EL INSTITUTO CHILENO-HELENICO DE CULTURA invita a sus asociados a una reunión que se efectuará el viernes, a las 19 horas, en el local de costumbre.

EN LA ESCUELA "SAN JOSE" se iniciará el 9 de noviembre los cursos gratuitos de taquigrafía Gregg, para los habitantes de la comuna de Quinta Normal. Las inscripciones se reciben en San Antonio 665, oficina 4 de 15 a 20 horas.

EL COMITE DE VIUDAS DE PERIODISTAS, fotograbadores e imprentas de obra, cita a una reunión para mañana, a las 17 horas, en Moneda 1324.

DOS INTENTOS DE SUICIDIO HUBO EN LA TARDE DE AYER

Dos intentos de suicidio se registraron en las últimas horas de la tarde de ayer, y ambos casos tuvieron móviles sentimentales.

Pocos minutos después de las 17 horas, en la Octava Avenida 0820, la empleada doméstica Berta Villagrán Alvarez, de 18 años, se disparó un tiro de revólver en la sien derecha, debiendo ser hospitalizada en estado grave en el Barros Luco. Un desengaño sentimental la llevó a atentar en contra de su vida.

Treinta minutos después, en la moderna avenida Paraguay, a escasos pasos del cerro Santa Lucía, la joven Doris Robertson Ducot, de 21 años, se arrojó al vacío desde un balcón del séptimo piso de Paraguay 454. Con lesiones de suma gravedad debió ser trasladada a la Posta Central, donde se desesperaba anoche por su vida.

NUEVA AUDICION EN RADIO "PRAT"

Un nuevo espacio periodístico inaugura hoy miércoles C B 97, Radio Prat, a cargo de un profesional en la materia, A René Olivares, subdirector del diario "La Tercera", creador del celebrado espacio "Me habría gustado conocerlo" y equilibrado comentarista radial, la dirección de esta popular emisora le ha confiado la tarea de presentar los lunes, miércoles y viernes, a las 20.30 horas, a las figuras de mayor actualidad en nuestro país en el programa: "Auditor amigo, le presento a...".

Considerando el hecho de que el país enfrenta en estos días el cambio de Gobierno, y por lo tanto, el reemplazo de los directores de las actividades gubernativas, de los representantes en el exterior, a los cerebros de nuestras actividades económicas, sumando a esto el que los partidos políticos buscan nuevos rumbos a través de hombres nuevos, este programa "Auditor amigo, le presento a...", conseguirá acaparar inmediatamente la atención nacional.

NO HABRA PARO DE LOCOMOCION

Para mañana se había anunciado, en algunos círculos, una posible huelga de los servicios de movilización colectiva, en razón de que no se ha cancelado la bonificación especial que les acordó, tanto a la E. N. T. como a los empresarios y choferes particulares, una ley aprobada hace poco.

Oficialmente fuimos informados ayer tarde de que este movimiento no se producirá, y que el Gobierno está tramitando, ante la Caja Nacional de Ahorros, un préstamo por quinientos millones de pesos, que son los que acuerda la ley en referencia para cancelar las bonificaciones.

POBLACION INAUGURA ORGANIZACION KAPPES

Con la asistencia de S. E. el Presidente de la República, Excelentísimo señor Gabriel González Videla, y de representantes de la banca y del comercio, se inaugurará hoy a las 12.30 horas la población de los empleados de la Organización Kappés, ubicada en la comuna de Las Condes, calle Hernando de Magallanes.

Esta población la compone un conjunto de 53 casas y su costo es de 31 millones de pesos, que han aportado la Organización Kappés y la Caja de Empleados Particulares. La construcción estuvo a cargo de los arquitectos señores Carlos Casanueva Balmaceda y Andrés Balmaceda; del ingeniero don Roberto Izquierdo P., y del constructor, señor Gustavo Muñoz Goldemberg.

Hará entrega de la población a los empleados el señor Luis Kappés, presidente de la Organización, a quien se debe la realización de esta obra, considerada una de las más grandes de este orden que se han ejecutado hasta la fecha en el país, tanto por el número de casas como por el monto de la obra.

¡Dele ventaja a su MAIZ

Aplique MATAMALEZAS inmediatamente después de la siembra

INFORMESE EN EL DEPARTAMENTO AGRICOLA WESSEL, DUVAL Y CIA S. A. C.

ALAMEDA ESQ. SERRANO—SANTIAGO

Sitios centralísimos, con frente a CALLE Carmen próximo a Franklin

URBANIZACION TOTAL incluso alcantarillado domiciliario

LA MEJOR LOCOMOCION

Sin pié

GRANDES FACILIDADES

CUOTAS DESDE $2.200.-

Sin Comisión

Atención directa de sus propietarios

Oficina: AHUMADA 312, Of. 526, 5.o piso

Terreno: Calle Carmen N.o 2600

LIQUIDACION de saldos...

Liquidamos saldos para dar cabida a las importaciones de JUGUETES

No. 400 de 2 hojas (largo 7,5 cms.) $125.- Docena 1.250.-

CORTAPLUMA "ARBOLITO" "Arbolito Sport" de 7 piezas $445.-

No 507 de 2 hojas (largo 5 x 4, 3 cms.) $95.- Docena $ 960.-

LAPICES AUTOMATICOS ALEMANES; de diversos colores $40.- Docena $ 360.-

ARMONICAS HOHNER "JAZZ BAND". la armónica ideal para los principiantes 28 voces $120.- 32 voces $150.-

ANTEOJOS "FOSTA $250.-

ABRELATA "Solingen" $100.- Docena $ 1.000.-

MAQUINA FOTOGRAFICA "IMPERIAL", alemana, para fotos, de 6 x 9, instantáneas y de tiempo $750.-

ESPAÑA ACERO ESPESOR PAPEL

HOJAS PARA AFEITAR. "España" 100 hojas $100.- 1000 hojas $ 900.-

TIRABUZON; lo más práctico y de gran duración $250.-

CORTAUÑA "TRIM" con lima $45.- Docena $ 450.-

REEMBOLSOS RAPIDOS A PROVINCIA

Casa FIONA UNION CENTRAL 1063 COSTADO T. METRO CASILLA 1701 STGO.

mesa de juego transformable

Comedor

tapicerías modernas

servicio de movilización gratuito

DE LUNES A VIERNES A LAS 10, 11, 12, 15, 16, 17 Y 18 HORAS, DESDE EL TEATRO CONTINENTAL, PLAZA BULNES 41, COMODOS STATION WAGON, LO LLEVAN A LA GRAN EXPOSICION CIC AVDA. BEAUCHEFF 1621

muebles CIC-art

En marcha la instalación del primer Hogar Infantil

Homenaje al Presidente Electo en la Masonería

En relación con comentarios de prensa y radio acerca del homenaje rendido por la masonería chilena al Presidente Electo, don Carlos Ibáñez del Campo, la Gran Logia de Chile hace la siguiente declaración:

"El domingo 26, la masonería chilena rindió a don Carlos Ibáñez del Campo un homenaje fraternal, en razón de ser un miembro activo de la institución masónica, siguiendo la tradición establecida frente aquellos de sus miembros que han alcanzado la más alta magistratura de la nación.

"Esta reunión tuvo como exclusivo objeto rendir ese homenaje tradicional. En consecuencia, todas las versiones que por la prensa o la radio se han dado del desarrollo del acto, atribuyéndole otros objetivos distintos de los categóricamente expresados, carecen totalmente de veracidad.

"La masonería chilena lamenta que una vez más haya sido perturbada la elevada serenidad y la paz de sus labores con antojadizas suposiciones.— (Fdo.): **Eduardo Pastene**, Gran Secretario General."

DIPLOMATICOS ESCANDINAVOS OFRECIERON ALMUERZO AYER AL MINISTRO DE RELACIONES

Con motivo de la firma de los Acuerdos Aéreos entre los países escandinavos y Chile, los Ministros de Dinamarca, Noruega y Suecia ofrecieron ayer un almuerzo, en el Club de la Unión, en honor del Excmo. señor Ministro de Relaciones Exteriores, don Fernando García Oldini, al que asistieron, además del ex Ministro de Relaciones Exteriores, don Horacio Walker Larrain, los presidentes de las Comisiones de Relaciones Exteriores del Senado y de la Cámara de Diputados, señores José Maza y Enrique Cañas Flores, respectivamente; parlamentarios, funcionarios de la Cancillería, de la Fuerza Aérea de Chile, de la Junta de Aeronáutica, representantes de la prensa y de la empresa de navegación aérea SAS.

Ofreció la manifestación el Ministro de Noruega, Excelentísimo señor Stig Olmer, agradeciendo al Ministro de Relaciones Exteriores su colaboración para la concertación de los Acuerdos.

En uno de los pasajes de su discurso, el señor Olmer dijo: "Una de las muchas manifestaciones de esta cooperación es, justamente, la empresa aérea interescandinava, la SAS, a la cual los tres Gobiernos escandinavos acaban de designar para traficar la ruta entre nuestros países, de conformidad con los términos de los Acuerdos firmados, y para que también a Chile, igual que a otros muchos países del mundo, llegue permanentemente el saludo fraternal de las banderas de las llamadas "Naciones Unidas del Aire". Al terminar su discurso, propuso un brindis por un futuro feliz para Chile, por el pueblo chileno, y por la buena suerte y éxito del Gobierno de la República.

En un elocuente discurso, el Ministro de Relaciones Exteriores, señor García Oldini, respondió a las palabras del señor Olmer, haciendo votos por el futuro acercamiento entre los reinos escandinados y Chile, a través de los servicios aéreos establecidos en conformidad con los Acuerdos firmados.

ELECCION EN SINDICATO DE LA ENT EL VIERNES

El próximo viernes se verificará la elección de nueva directiva del Sindicato Profesional de la Empresa Nacional de Transportes, que actualmente es presidido por el antiguo dirigente don Juan Briones Villavicencio.

La elección se verificará de 9 a 20 horas, en el local del Sindicato, calle San Martín N.o 641, de conformidad con las disposiciones del Código del Trabajo.

PREMIO "SILVA PIDERIT" ENTREGARAN EL VIERNES

El viernes, a las 18.45 horas, se llevará a efecto en el Salón de Actos del Instituto Nacional, una velada pública, en la cual se hará entrega del premio "Silva Piderit", constituído por los ex alumnos de 1943, hace ocho años, y es otorgado al alumno de 6.o año que se haya distinguido por sus cualidades de buen compañero, como asimismo por su espíritu de organización y cooperación en actividades extraprogramáticas.

Este premio, en el presente año, ha recaído en el joven y distinguido estudiante Luis Jorquera Galaz, quien recibirá, además, una recompensa extraordinaria de parte de los ex alumnos egresados en 1927.

Conjuntamente con dicha ceremonia, la Academia de Letras Castellanas pondrá término a su año académico, cuyo presidente, don Jorge Cauas, dará a conocer una síntesis del trabajo efectuado.

Municipio destinó un millón de pesos para este plantel

Un millón de pesos costará la instalación del primer Hogar Infantil Municipal, positivo esfuerzo en favor de la infancia abandonada, y que se debe a la iniciativa de la regidora señora Graciela Nuño de Polanco. Los trabajos se iniciarán a mediados de noviembre.

Una vieja casona de la Av Portales esquina de Cueto será transformada en el tibio y acogedor regazo de 200 niños y niñitas que forman el dramático ejército que deambula por las calles y caminos de Chile, en recta pendiente hacia el vicio, el delito y la perversión, constituyendo una de las lacras sociales más graves que afectan al país.

Los planos han sido elaborados por la Dirección de Obras Municipales. Separados por un muro, que estará abrazado de enredaderas para borrar todo vestigio de cárcel o asilo, los menores de ambos sexos vivirán en un verdadero hogar. Recibirán educación, alimentación cuidadosamente preparada, atención médica y asistencia social. El establecimiento contará con juegos, biblioteca, y en las paredes y hasta en el más modesto rincón de la casa, motivos y policromías, harán más amable la visión que tendrá cada día ante su vista el niño rescatado de la obscura y errabunda existencia que antes llevara.

La Panagra disminuye el tiempo de vuelo a EE. UU.

De acuerdo con los nuevos itinerarios anunciados por la Panagra, a partir del 1.o de noviembre los vuelos del "Fiesta Lounge" unirán Buenos Aires con Miami en solo 15 horas 20 minutos.

Con los nuevos motores Pratt & Whitney, modelo CB-16 y las nuevas hélices Hamilton Standard que la Panagra ha instalado en todos sus aviones DC-6, ha logrado aumentar la velocidad de estas máquinas en 15 millas por hora, lo que ahora les permite una velocidad crucero de 315 millas por hora.

En esta forma Panagra disminuye una vez más el tiempo de vuelo entre Sud América y Estados Unidos.

GENERAL DON SILVESTRE URIZAR REITERO EXPEDIENTE DE RETIRO

El general de división don Silvestre Urizar envió ayer el siguiente oficio al Ministro de Defensa Nacional, en el que le reeleva su solicitud de retiro, que le presentara a comienzos de 1950, y cuyo texto es el siguiente:

"La Ilustrísima Corte Marcial acaba de dictar su fallo en el proceso instruído con motivo de supuestas irregularidades denunciadas por la Contraloría General de la República a principios de 1950, y que se habrían cometido en la Sección Comercial de la Fábrica de Material de Guerra del Ejército, desde el año 1940 al 49, período en el cual ocupé el cargo de Director de ella, desde agosto de 1948 a septiembre de 1949, y presidente accidental de su Consejo de Vigilancia durante 6 meses más o menos, en el mismo período.

Este fallo establece el sobreseimiento total y definitivo, concordando así la Ilustrísima Corte Marcial con el reiterado dictamen fiscal y sentencia de primera instancia.

Esta investigación deja absolutamente en claro y así lo establece también la Ilustrísima Corte Marcial, la inexactitud de la mayoría de los cargos formulados por la Contraloría, la inexistencia de los otros y los muchos errores que contenía tal denuncia, al extremo que al opinar sobre el estado financiero de la industria, el Inspector de la Contraloría, omitió consultar en su balance la suma de $ 193.276.691.28, correspondiente nada menos que al activo realizable, con cuya increíblemente errada amputación, el funcionario de la Contraloría pudo concluir que la situación financiera de FAMAE era "extremadamente crítica".

La investigación contiene también un acabado informe pericial pedido a los señores **Juan Abbatte y Aristóteles Berlendis**, documento que establece fehacientemente los errores en que incurrieron los funcionarios de la Contraloría. Es así como en la página 41 de dicho informe, se dice:

"8.o.— Que estos antecedentes, " aún cuando existen otros más, " bastan para considerar y afirmar que el Consejo de Vigilancia de FAMAE se desenvolvió dentro de las normas regulares de una correcta y eficiente administración; que en " ningún momento aparece, a " través de la prolija labor pericial practicada, que la acción " del aludido Consejo, se hubiera desarrollado en forma irregular, desusada, despilfarradora " e ineficaz, para los intereses económicos de la Empresa, que le " estaban encomendados, y en la " página 51, agrega:

"Antes de poner término a este " capítulo, consideramos imprescindible hacernos cargo de tres " situaciones de excepcional " trascendencia por los gravísimos errores que encierran y " que no afectan a la contabilidad de FAMAE, sino que se " originan en los informes de la " Contraloría General de la República.

"Son numerosas **las equivocaciones** en que incurre este Alto " Tribunal Fiscalizador del Estado, en sus dictámenes que han " causado este proceso; pero las " tres situaciones a que nos referiremos en esta parte del informe, **son demasiado graves** " para no dedicarles un análisis " especial, no solamente por haber sido consideradas en el seno del Congreso Nacional, sino también por las serias consecuencias que se han derivado de ellas.

"En cuanto a otros errores, " ellos los examinaremos en los " diferentes puntos de los que " US. nos señaló como materia " pericial, cuando se produce el " caso".

Pero, no son sólo estos errores los que considero indispensable señalar ante US., sino que, además, y en forma principal, deseo recordar la amplia publicidad que la Contraloría dió a esta investigación, aún antes de que ella estuviese terminada.

En efecto, agentes de la Contraloría recorrieron las altas oficinas de Gobierno y de la Administración Pública, y entregaron a la prensa informaciones fraccionadas de la investigación que realizaba dicho organismo, presentando los hechos como delictuosos y consiguiendo así, con el apoyo entusiasta de la prensa amarilla, crear el ambiente de escándalo que al parecer buscaban.

Mi nombre y hasta mi fotografía fueron publicados por algunos diarios y revistas de dicha categoría, como el de un delincuente.

En dichas circunstancias acudí a las oficinas de US. y en presencia del Comandante en Jefe Interino del Ejército, le solicité mi retiro de la Institución, a fin de que ella no sufriera las consecuencias de estas difamaciones y US. se sirvió manifestarme entonces que debía esperar en mi puesto el esclarecimiento de estos hechos.

Más tarde, la Honorable Cámara de Diputados designó una Comisión de entre sus miembros encargada de investigar las supuestas irregularidades que se habrían cometido en la Fábrica de Material de Guerra del Ejército, Comisión que no sólo no las investigó, sino que se conformó con aceptar como verídicas las informaciones que le proporcionó la Contraloría, por boca del mismo funcionario que realizó la investigación en FAMAE, llegando, naturalmente, a las mismas erradas conclusiones que dicho organismo.

Así lograron comprobarlo los peritos señores **Abbatte y Berlendis**, que refiriéndose a este aspecto en la página 52 de su informe, dicen:

"Como lo expresa el mismo " Boletín (N.o 6.685, de la Cámara de Diputados), los estudios de la citada Comisión " parlamentaria fueron hechos " sobre la base del informe confeccionado por los funcionarios " de la Contraloría señores **Enrique Silva Cimma** y **Augusto " Salinas**, y seguramente que, " por esta razón, la Honorable " Comisión especial reproduce " los mismos **errores graves** de " que nos ocuparemos más adelante..."

Y agrega el informe pericial ya mencionado, en su página 58:

"Verdaderamente, no acertamos a comprender cómo el alto " organismo fiscalizador del Estado, la Contraloría General de " la República, pudo incurrir en " un error de tales proporciones, " con las consecuencias fáciles " de deducir".

Como se puede ver, ha sido este un extraño y sugestivo caso, en que un alto organismo, encargado por la ley de fiscalizar la administración del Estado, desarrolla su labor en forma evidentemente errada y hasta podría decirse incompetente con un inexcusable propósito de propaganda personalista, incurriendo en incomprensibles errores, silenciando deliberadamente que se trataba de una persona jurídica establecida por la ley, e involucrando así, en el ambiente de escándalo creado ex profeso, al Ejército de la República, imputando anticipadamente a altos jefes de la institución supuestos delitos, los que una vez investigados por tribunales y personas competentes y del todo ecuánimes e imparciales, resultaron falsos e inexistentes.

Parece que se trataba entonces de crear —sin reparar en medios— un prestigio que habría de desembocar en una ilusoria y sonriente postulación política.

Era el Mesías, que, junto con pretender poner en descubierto la supuesta podredumbre de toda la Administración Pública, sin excluír ni a la Excelentísima Corte Suprema y la igualmente supuesta venalidad de todos los servidores del Estado, se enfrentaba arrogantemente a la prepotencia de la maldita casta militar, pretendiendo, jactanciosamente, intervenir hasta en su régimen disciplinario, para instaurar en el país la dignidad y la decencia de que sólo EL, se creía depositario.

¡Qué vulgar semejanza de procederes, con las consignas de una conocida secta internacional!

Restablecida ahora la verdad, por quien correspondía, después de casi tres largos años de silenciosa espera y probada la corrección de mis actuaciones, vengo en renovar ante US. la solicitud de retiro que le presentara a principios de 1950, con la honda satisfacción de haber podido demostrarle que la confianza con que su Excelencia el Presidente de la República, Excmo. señor Gabriel González Videla, y de US., como su Ministro de Defensa Nacional, me distinguieron—y que mucho agradezco— ha quedado debidamente justificada.

Pido excusas a US. por la latitud que he debido dar a este expediente, y por la dureza de algunos términos aquí reproducidos, pero el irreparable daño moral que gratuitamente me causaron los funcionarios de la Contraloría General de la República, responsables de estas vejaciones de que he sido víctima, me autorizan para estampar mi protesta.

Y me permito solicitarle además, con todo el respeto que su persona y alta investidura merecen, que se sirva concederme el retiro, a la mayor brevedad, puesto que ha desaparecido ahora la causa única por la cual me mantenía en actividad —la espera de la reivindicación de mi nombre—, que estaba seguro habría de producirse en la forma categórica en que lo ha hecho este fallo de la Ilustrísima Corte Marcial.

Se acompaña la correspondiente solicitud.

Saluda atentamente a US.

(Fdo.): **Silvestre Urizar B.**, General de División e Inspector

Alcalde ordenará esta semana la transformación de Matías Cousiño

Una delegación de los representantes de las firmas comerciales de la calle Matías Cousiño visitará esta tarde el Alcalde de Santiago, señor Germán Domínguez, con el objeto de solicitarle se sirva ordenar la iniciación de los trabajos de transformación de esa vía en calle exclusivamente para peatones. El señor Domínguez adelantó a LA NACION que esta semana resolverá en definitiva.

La petición formulada a comienzos del año por el comercio del mencionado sector, fué favorablemente informada por el Departamento de Pavimentación, de Tránsito y de Obras Urbanismo y Obras, organismo que no le ha dado curso por no haberse reunido.

Matías Cousiño será transformada en una artística calle-jardín, con baldosas amarillas, benda negra, y en el centro unas hermosas jardineras de cobre, además de focos de estilo tal dobles. Inmediatamente después que se acometa de realizar esta obra, será prohibido el estacionamiento de automóviles en la T que forman Matías Cousiño y Ramón Nieto. La totalidad del plan será financiado por el comercio.

RECORD CHILENO EN PLANEADOR

En la Escuela de Vuelo sin motor en Huesca España, fué batido el récord chileno de permanencia en el aire por el Teniente 2.o de la Fuerza Aérea de Chile, señor **Rodolfo Martínez Ugarte**, que efectúa el curso en esa Escuela.

El récord anterior lo detentaba el señor **Aciel Aravena** y fué subido a 11 horas 25 minutos quedando como recordman absoluto de Chile, segundo récord en Sud-América.

A las 7 de la mañana comenzó la dura prueba, dado que durante 11 horas 25 minutos, hay que soportar el cansancio agotador de una misma posición, ya que no es posible variarla por la estrechez de la cabina del planeador.

Los movimientos se van formando lentos y monótonos, tratando de encontrar una corriente de aire ascendente que lo sustente. Todos los elementos como el frío y un sueño muy grande fueron vencidos por conquistar para la Fuerza Aérea y por Chile, un nuevo récord.

El Teniente 2.o, señor **Martínez**, es oficial Instructor de la Escuela de Aviación El Bosque, estando comandado en España. Se espera que sus experiencias y conocimientos adquiridos en Europa sean de gran adelanto para el vuelo sin motor en Chile.

EXPOSICION DE LA HACIENDA PUBLICA SE CONOCERA HOY

El Ministro de Hacienda, don Ignacio Lorca, concurrirá hoy al Senado para hacer, ante la Comisión Mixta de Presupuestos, una exposición del estado de la Hacienda Pública.

Es tradicional que los Ministros de Hacienda hagan esta exposición al iniciarse las labores de esa Comisión Mixta de senadores y diputados que debe informar el proyecto de presupuestos para el año próximo.

COMPOSITOR ESPAÑOL. — Procedente de Buenos Aires, vía El Interamericano de la Panagra, llegó ayer a esta capital el señor Luis Martínez Serrano, director de la Compañía Southern Music, de México, y conocido compositor español. El señor Martínez residió algunos años en Chile y fué director de la Radio Cooperativa Vitalicia.

PERIODISTA DECLINA COMIDA EN SU HONOR

El conocido periodista, señor José Dolores Vásquez, hijo, ha enviado una carta al señor Juan Luis Mery por la cual declina la comida que se estaba organizando en su honor como desagravio ante ciertos ataques de los cuales ha sido objeto, y de los que se niega su calidad de periodista.

Inicia su carta el señor Vásquez, agradeciendo la manifestación que se organizaba, al mismo tiempo que el acto de solidaridad que ello significaba. Dice que sería atribuirse demasiada importancia a algo que en realidad no lo tiene, y que sería descender a un nivel en el cual él no se quiere colocar.

Luego manifiesta el señor Vásquez que dichos ataques se deben a que aún existen en Chile personas que se abrogan el derecho de dispensar honores, capacidades, sin comprender los profundos cambios que ha experimentado la República. Manifiesta también que casi es ridículo de dar espectáculos penosos frente a Embajadas extranjeras que nada tienen que ver con las rencillas internas.

Finalmente, el señor Vásquez dice que no se siente agraviado por lo que considera innecesaria la comida que se organiza. Pide que se deje para una mejor oportunidad, cuando el motivo sea una a los periodistas que sean ataques injustos, sino que un afán de superación profesional y de consciente responsabilidad del periodismo ante los graves y dolorosos problemas que afectan a la nacionalidad.

FIRMA ITALIANA DE PRODUCTOS QUIMICOS SE INSTALARA AQUI

Presidido por don Alberto Novoa Frías, ayer sesionó el Consejo Nacional de Comercio Exterior. En esta sesión se tomaron los siguientes acuerdos: la conversión de dólares libres a libras esterlinas hasta por la suma de 300.000 libras esterlinas, para poder retirar de Aduana una partida de sacos destinados a la agricultura y a la industria minera. Se autorizó a la Dirección General de Obras Públicas para importar tablestacas de acero, por la suma de US$ 84.102.50, destinadas a la construcción de puertos en el litoral. A la Chile Exploration Co., para que pueda importar ganado para su abastecimiento, el que será cubierto con sus propios cambios. A la Empresa periodística "El Tarapacá", de Iquique, se le concedió una cuota adicional por 30 toneladas de papel.

También se autorizó la instalación en Chile de la firma de productos químicos Carlo Erba Milán S. A., a la que se le permitirá aportar su capital en maquinarias. Este acuerdo reviste gran trascendencia por ser esta firma mundialmente conocida y estar instalada en los principales países.

En cuanto a la exportación de ajos, ésta quedará entregada a la Asociación de Productores, los que deberán hacer los estudios necesarios para estimar las cuotas excedentes del consumo interno, correspondiéndole al Consejo autorizar los permisos previa calificación de los mercados de colocación.

CHARLA SOBRE ARREGLOS FLORALES EN LA S. N. A.

Hoy se efectuará una reunión en la Sociedad Nacional de Agricultura, Tenderini 131, a las 18.30 horas, donde se dictará una charla sobre el arte de arreglar las flores en el hogar, acompañada de proyecciones en colores.

La entrada es libre.

Se invita a asistir a todos los aficionados de la floricultura y a los que deseen concurrir con arreglos florales a la exposición del 8 y 9 de noviembre próximo.

NO MAS equilibrios..!

MILLONES

Sábado 1.o NOVIEMBRE

Entero $600
Vigésimo $30

POLLA

En combinación con el clásico «FERNANDO PERALTA» del Hipódromo Chile.

Lavadoras Alemanas

se invita a las señoras dueñas de casa, para el JUEVES 30 DE OCTUBRE DE 1952, de 10.30 a 12 horas, a nuestra Casa Matriz, ubicada en calle San Antonio 345, en Santiago, a una demostración práctica de una maravillosa Máquina Alemana Lavadora de ropas, última palabra de reconocida y eficiente técnica europea.

ALGUNAS DE SUS PRINCIPALES CARACTERISTICAS:

- Hierve el agua
- Lava y enjuaga
- Estruja por fuerza centrífuga
- Funciona por dos motores alternos independientes, de 220 Volts.
- Mecanismos ultra modernos, sin engranajes
- Silenciosa
- Garantizada con servicio técnico y repuestos genuinos.

IMPORTADORA ELECTRO-RADIO LTDA.
SAN ANTONIO 345 — AHUMADA 19 — ESTADO 50

INDUSTRIAS ELECTRICAS GENERAL
SAN ANTONIO 401

PROTECCION para todo el año

BATERIAS ATLAS

Fabricadas en los Estados Unidos.

- ARRANQUE RAPIDO
- LARGA DURACION
- MAYOR POTENCIA

Cómprelas a su Distribuidor ESSO

Eximido de Comisión de Hacienda jubilación de Empleados Municipales

Sesión ordinaria de la Cámara de Diputados, en 28 de octubre de 1952, de 16 a 19.30 horas. Presidencia de los señores Tapia y Smitmans. Asistieron unos 63 diputados.

CUENTA. — Se da cuenta de diversos documentos llegados a la Corporación.

DIVERSOS HOMENAJES. — Varios diputados solicitan el asentimiento unánime de la Sala para rendir homenajes póstumos a las víctimas del hundimiento del remolcador Brito, y a los señores Alberto Mackenna y doctor Carlos Haupt, recientemente fallecidos. No hay acuerdo por oposición de varios diputados.

FACIL DESPACHO.— Se trata el mensaje que modifica la planta del personal de Secretaría y Administración General del Ministerio de Educación Pública. Informan los señores Ríos Valdivia y Mejías. El señor Reyes Moya, expresa que este Congreso se ha caracterizado por las leyes de aumentos de sueldos. Protesta por esta mala práctica gubernativa. Habla el señor Antúnez. El señor Tagle presenta indicación para reemplazar el artículo 5.o, en el sentido de que los aumentos regirán desde enero de 1953. Intervienen los señores García Burr y Larraín. Se pide la clausura del debate. La votación de la clausura se realizará en la sesión de mañana (hoy) de acuerdo con el Reglamento.

—Se vota en tercer trámite de acuerdo con lo que dispone el artículo 203 del Reglamento, el proyecto que establece la continuidad de la previsión social. El Senado suprimió los artículos 5.o y 7.o de este proyecto. Hablan los señores Tagle, García Burr, Errázuriz, Schaulsohn, Guillermo Donoso, Puentes. El Comité Radical pide la clausura del debate. No hay quórum de votación. Queda sin efecto la clausura del debate. Hablan los señores Donoso, Campos, Schaulsohn y Correa Letelier. Votada la supresión del artículo 5.o hecha por el Senado, se aprueba la supresión. En seguida se vota la supresión del artículo 7.o y también se aprueba. Queda despachado totalmente el proyecto.

HORA DE INCIDENTES. — El señor Mejías, don Eliecer, dice que no ha sido posible despachar el proyecto de jubilación de los empleados municipales, por las Comisiones Unidas de Hacienda y Trabajo, porque la primera se encuentra muy recargada. Pide se exima de informe a la Comisión de Hacienda y que sólo informe la de Trabajo. Así se acuerda.

—El señor Bustos, don Oscar, tributa su homenaje a la Escuela de Sordo-Mudos, al cumplir 100 años de existencia. Dice que fué fundado por el Presidente don Manuel Montt, y que es un ejemplo en su género.

—El señor González, don Ezequiel expresa que la ley 10.343 en su artículo 105 dispone un gravamen sobre los despachos telegráficos al exterior. Encuentra contraproducente este gravamen y aboga por que se suspenda este impuesto, en bien del conocimiento de Chile en el extranjero.

—El señor Loyola, don Gustavo, da cuenta que ha presentado un proyecto de ley por el cual se autoriza a la Línea Aérea Nacional para que conceda rebajas especiales en sus aviones a los periodistas extranjeros que concurrirán próximamente al Congreso Mundial de la Prensa, en Santiago.

—El señor Meléndez, don Jorge, rinde un homenaje póstumo a la memoria de don Alberto Mackenna, recientemente fallecido, y destaca sus cualidades de artista. Presenta un proyecto para que a la Avenida Costanera se le dé el nombre de "Alberto Mackenna". Luego se refiere a las angustias económicas porque atraviesan los empleados exonerados de la Empresa Nac. de Transportes y pide la atención del Ejecutivo para estos servidores. En seguida rinde un homenaje a la Escuela de Ciegos y Sordo-Mudos en el primer centenario de su fundación, destacando la obra que realiza y ha realizado este importante plantel educacional.

—El señor Bustamante, don Sergio, expresa que se ha confeccionado una lista cerrada, proponiendo 28 personas para entregarles tierras en la parcelación de la Hacienda "Peñuelas". Dice que ninguna de estas personas a las cuales se trata de favorecer son agricultores. Da a conocer algunos nombre como Raúl Díaz Montt, ex Subsecretario de Tierras; Elsa Killeng, Visitadora Social; Roberto Luco, empleado público; Mardoqueo Muñoz, ex oficial de Ejército; Eduardo Sanfurgo, Ministro de la Corte de Apelaciones de La Serena, etc. Pide que se oficie al Ministerio respectivo, para que se suspenda de inmediato la entrega de las parcelas de dicha hacienda.

—El señor Loyola, don Gustavo, solicita que se incluya en la tabla de la presente sesión, un proyecto que acaba de presentar sobre facilidades para los periodistas extranjeros que vendrán al Congreso Mundial de la Prensa, por los aviones de la Línea Aérea Nacional. Así se acuerda.

CONGRESO MUNDIAL DE LA PRENSA.— Por acuerdo de la Cámara, se trata el proyecto del señor Loyola.

Don Juan de Dios Reyes, expresa que esta iniciativa merece la aprobación unánime del Parlamento, pues el Congreso Mundial de la Prensa será un acontecimiento que prestigiará al país.

Don Guillermo Donoso Vergara, dice que siempre ha considerado el alto nivel del periodista, pero desea tener mayores antecedentes de este Congreso. Por otra parte, manifiesta que a su sombra se cobijan propagandistas de doctrinas perjudiciales para la sociedad y elementos mercenarios. Agrega que es necesario abordar en definitiva lo relacionado con la misión del periodista, que la considera delicada, de suma importancia, a tal extremo que reconoce es el Cuarto Poder del Estado. Reitera su pensamiento en el sentido de tener mayores informaciones del Congreso Mundial de la Prensa.

A continuación se vota el proyecto, y es aprobado en general y en particular con el voto en contra de don Norberto Larzón de Guevara.

El proyecto pasará de inmediato al Senado.

Se levantó la sesión.

La Cámara continuó debate de la ley anticomunista, ayer

CONCENTRACION JUVENIL DE LA ANAP, EL DOMINGO

El próximo domingo a las 10 horas se realizará en el Teatro Caupolicán una concentración de la Juventud de los partidos que integran la ANAP.

Este acto promete constituir una demostración de masas juveniles en las que se expresarán clara y ampliamente los anhelos y derechos de la juventud y los propósitos antiimperialistas que la animan.

Entre los oradores cabe destacar el representante de Bolivia don Alberto Guzmán Galarzo, presidente de la Confederación Universitaria Boliviana y otros dirigentes juveniles nacionales.

HECHURAS
$ 1.200.-
CON FORROS DE SEDA
Sastrería "LOUIS"
163 — SAN DIEGO — 163
FONO 80955

FINIQUITADA FUSION DEL MOVIMIENTO IBAÑISTA POPULAR Y DE LA MONAP

Ayer quedó finiquitado el Pacto de Fusión entre dos entidades ibañistas, el Movimiento Ibañista Popular y el Movimiento Nacional del Pueblo, con lo cual se está gestando una rápida unificación del ibañismo. Respecto de la fusión con el Moviminto Nacional Ibañista, se ha designado ya una comisión para que lleve a efecto la fusión entre el Movimiento Nacional del Pueblo y la entidad mencionada.

La forma seria y responsable en que se han llevado a efecto las conversaciones permiten asegurar que las entidades denominadas Monap y M. N. I. darán sólida estructura nacional, en base a principios doctrinarios, a la unidad definitiva de todos los sectores ibañistas independientes.

El Comando de Unidad debe quedar definitivamente designado en el curso de la semana.

Don Ramón Alvarez Goldsack presidente del Movimiento Nacional del Pueblo se dirigirá hoy día a Valparaíso con el fin de visitar los organismos provinciales del Monap e instruir a las directivas de esa Provincia. Viaja acompañado de los dirigentes nacionales Carlos Arriagada y Octavio Soto Opazo. El señor Alvarez regresará mañana a la capital.

Ha quedado constituída en Chillán la directiva Provincial de Ñuble, del Movimiento Nacional del Pueblo la que se ha abocado de inmediato a los trabajos de organización de los elementos independientes del ibañismo bajo la directiva del Monap. Para este efecto se designó al señor Oscar Cerda, a fin de que se traslade a Linares y Parral a objeto de organizar las directivas correspondientes en esta zona.

El Provincial de Ñuble quedó formado de la siguiente manera: Rodolfo Gebauer, presidente; Oscar Cerda, vicepresidente; señora Graciela de Soler, tesorera; Mario Cerda, secretario; Rodolfo Neftali, prensa y propaganda; Carlos Sepúlveda, Manuel Soler, Arnaldo Quintana, directores.

EL VIERNES SE REALIZA "COMIDA DE LA UNIDAD"

El próximo viernes, a las 21.30 horas, se efectuará en El Rosedal la "Comida de la Unidad" acto con el que los independientes ibañistas festejan su fusión.

La "Comida de la Unidad", a la que asistirán dirigentes y militantes del Movimiento de Renovación Nacional (La Escoba), del Partido Democrático que preside el señor Galvarino Rivera, de la Asociación de Independientes que preside el diputado Arqueros y de numerosos grupos de intelectuales, profesionales y obreros ibañistas independientes, hoy fusionados en la Unión Nacional de Independientes, UNI, constituirá uno de los actos cívicos de mayor significación de la hora actual.

Asistirá a este acto, S. E. el Presidente Electo, señor Carlos Ibáñez del Campo, quien pronunciará su último discurso político antes de asumir el Mando Supremo de la nación.

Especialmente invitada asistirá también la destacada líder femenina señora María de la Cruz.

Durante la "Comida de la Unidad" pronunciará un importante discurso político, refiriéndose al significado de la unificación de las fuerzas ibañistas independientes, el futuro Ministro de Economía y actual presidente de la UNI, señor Edecio Torreblanca.

Las tarjetas de adhesión para la "Comida de la Unidad", cuyo valor es de $ 100, pueden adquirirse diariamente en el local de la UNI, Catedral 1367 durante todo el día de hoy y mañana. También pueden adquirirse en El Rosedal. Los interesados en asistir a este gran acto, deben apresurarse a adquirir sus tarjetas de adhesión porque el local en que se efectuará tiene capacidad limitada.

Esta tarde, a las 19.45 horas, por una cadena radial encabezada por Radio Nuevo Mundo e integrada por radios Yungay, Cervantes y El Mercurio, se dirigirá al país don Julio Justiniano, candidato a diputado por el tercer distrito, refiriéndose a la unidad de los independientes ibañistas y a la gran "Comida de la Unidad" que se realizará en la noche del viernes 31, en el Parque El Rosedal.

En fechas que se anunciarán oportunamente hablarán también el diputado don Gustavo Arqueros, el conocido líder señor Bernardino Vila y los conocidos luchadores ibañistas señores Sergio Ojeda Doren y Galvarino Rivera.

Alejandro Serani B. aceptó candidatura

El ex Ministro del Trabajo don Alejandro Serani Burgos, que és una destacada personalidad del Partido Democrático de Chile, aceptó el ofrecimiento que le hicieron dirigentes y amigos del sur para ser el candidato a senador por la 9.a Circunscripción Electoral de Valdivia, Osorno, Llanquihue, Chiloé, Aysén y Magallanes.

El nombre del señor Serani ha sido acogido con entusiasmo en importantes sectores de aquellas provincias por tratarse de uno de los personeros que pueden librar con pleno éxito la campaña electoral.

Hablando con el señor Serani nos ha dicho: "Al aceptar la candidatura a senador por la 9.a Circunscripción, no me guía otro objetivo, que prestar mi nombre para una lucha electoral que permitirá a mi Partido contar con un asiento más en el Senado de la República, pues dado el conocimiento que tengo de la región, no me cabe la menor duda del triunfo que obtendré en marzo próximo".

En cuanto al candidato a diputado por Valdivia, sabido és en todos los círculos políticos, que las más importantes fuerzas democráticas de aquella provincia han levantado el nombre del personero intelectual que tiene este Partido y conocido periodista, señor Enzo Castro.

El señor Castro, és un antiguo dirigente del Partido Democrático. Aún, no se ha decidido a aceptar oficialmente su postulación debido a que está considerando una importante gestión política, la que dará a conocer en breve, siendo muy posible que se verifique un cambio total en sus nuevas actividades políticas y gremiales.

Aprobado con modificaciones, proyecto que aumenta rentas del Profesorado

El Senado de la República celebró su 38.a sesión ordinaria, bajo la Presidencia del señor Alessandri.

En el Fácil Despacho se aprueba un proyecto de ley de la Cámara de Diputados que transfiere a la Caja de Empleados Públicos y Periodistas el dominio de un bien raíz fiscal en Melipilla.

En seguida se aprueban los siguientes proyectos de acuerdo sobre convenios internacionales: El que aprueba la adhesión de Chile, a la oficina internacional del vino. El que aprueba el tratado de Comercio entre la República de Chile y la República Federal de Alemania. El que aprueba el convenio comercial entre Chile y Suecia. El que aprueba el convenio comercial de acuerdo de pagos con el Ecuador.

Se aprueba en seguida, el proyecto que libera de derechos de internación a 2 automóviles destinados a la Sociedad Protectora de la Infancia.

Luego se aprueba el proyecto de la Cámara de Diputados que libera de derechos de internación para una ambulancia para la Municipalidad de Cartagena.

Luego se aprueba el proyecto iniciado en una Moción de varios señores Senadores, sobre creación de la Casa de la Cultura.

Se aprueba, a continuación, un proyecto de ley sobre modificación a la ley que concedió un empréstito a la Municipalidad de Buin.

Se acuerda, en seguida, eximir de Comisión el proyecto sobre condonación de préstamos a la Sociedad de Protección de la Mujer, Pedro de Valdivia, de Concepción.

En el Orden del día, se discute y se aprueba con modificaciones el proyecto de ley que aumenta las rentas del personal dependiente del Ministerio de Educación Pública.

Se levanta la sesión.

SOBRE HUELGA DEL JARDIN ZOOLOGICO

Con relación a la huelga de obreros del Jardín Zoológico, se nos ha informado que las medidas adoptadas por el Director don Aníbal Gacitúa, provocarán un paro general de protesta, pues entre los trabajadores exonerados hay algunos que tienen 25 años de servicios.

Dirigentes de la Sexta Comuna Ibañista realizarán algunas gestiones en amparo de los obreros exonerados.

Cuatro convenios internacionales aprobó el Senado

HOMENAJE A CARLOS VICUÑA FUENTES, HOY

Don Carlos Vicuña será objeto de un homenaje hoy, a las 19 horas, en la Federación de Estudiantes de Chile, Merced 711, con motivo de su próximo viaje a Europa.

El homenaje consiste en un cóctel y lo organiza el Movimiento por la Libertad y los Derechos Humanos, del cual el señor Vicuña es presidente.

Las adhesiones se reciben en el mismo local.

MAQUINAS de COSER
DE LAS MAS AFAMADAS MARCAS
CREDITOS
REPUESTOS · AGUJAS
ACEITE
A. JACOB y CIA.
TEATINOS 618
CASILLA 3968

Para sus dientes
PASTA DENTOL

COMIDA DE LA UNIDAD

Se invita a todos los grupos e instituciones que contribuyeron al triunfo del general don Carlos Ibáñez a la gran "Comida de la Unidad" que se realizará el viernes 31 del presente, a las 21.30 horas, en el Parque "El Rosedal" (paradero 18 de la Gran Avenida).

Asistirán:

S. E. EL PRESIDENTE ELECTO EXCMO. SEÑOR

CARLOS IBAÑEZ DEL CAMPO

quien por última vez participará, antes de asumir el Mando Supremo, en una manifestación pública.

MARIA DE LA CRUZ

especialmente invitada concurrirá la líder femenina, candidata a senadora por Santiago.

Hablarán el presidente nacional de la U. N. I., don Edecio Torreblanca y representantes de todos los organismos integrantes de la Unión Nacional de Independientes.

Los discursos se transmitirán a todo el país por una Cadena Nacional de Radio-Emisoras de 22.30 a 23.30 horas.

Las tarjetas de adhesión se pueden retirar en la sede central de la U. N. I., Catedral N.o 1367, diariamente, y en "El Rosedal. Su valor es de $ 100.—

RCA VICTOR
presenta con orgullo su primera edición de obras clásicas de compositores chilenos grabadas en
LONG, 33⅓ PLAY
CRL-1
SANTA CRUZ
Eglogo,
Op 26, para Coro, Soprano y Orquesta.
ORREGO SALAS.
Sinfonía N.° 1, Op. 26.
Victor Tevah y la Orquesta Sinfónica de Chile.
Coro Universitario
Dir. Mario Baeza.
Solista,
Olinto Parada.
Es el primer disco de una serie de obras representativas de autores chilenos grabados bajo los auspicios del Instituto de Extensión Musical.
RCA victor

NO ENTREGUE
SU RELOJ Y SUS JOYAS
en manos inexpertas
Consulte sin compromiso alguno, al técnico graduado en Francia
SAN PABLO 1145
Local P.-Casa Lagos

DESPIERTE LA BILIS DE SU HIGADO...
Del hígado debe fluir diariamente más o menos un litro de jugo biliar hacia los intestinos. Si este jugo biliar no fluye libremente es probable que usted no pueda digerir bien algunas comidas y se puede sentir usted deprimido, desanimado.
Hacen falta las buenas Píldoritas Carter para el hígado para hacer que el jugo biliar fluya libremente y que usted se sienta bien. Compre un paquete hoy mismo. Tómelas según las instrucciones. Son efectivas para hacer que la bilis fluya libremente.
Pida Píldoritas CARTER para el hígado.
Blas Podofilina y Extras. seco

GUANTES
NYLON 1.a $ 220
RAYON 1.a $ 98.-
GAMUZA 1.a $ 220
CINTURONES
ELASTICO
5 Cm. $ 150.- 8 Cm. $ 200.-
DE CUERO Y GAMUZA
HECHURAS DE GENEROS
SAN ANTONIO 470
FABRICA
REX

Todo lo que la dueña de casa necesita en Artefactos a parafina
Todos estos artefactos que presentamos han sido fabricados, para contribuir a la economía más práctica y directa de cada hogar.
El combustible más barato, higiénico y de fácil adquisición, la parafina, ha venido a solucionar muchos problemas domésticos.
Tenemos para entrega inmediata, Refrigeradores, Cocinas, Califonts, Estufas, etc., uno para cada presupuesto.
Basta un litro de parafina para dar servicio con cualquiera de ellos a toda una familia por numerosa que sea.
MADEMSA
MATIAS COUSIÑO 174-TELEF 62882

GERMAN DOMINGUEZ E. CANDIDATO A SENADOR

En su sesión de anoche la Junta Ejecutiva del Partido Conservador, adoptó diversos acuerdos y resolvió entregar la siguiente declaración:

"La Junta Ejecutiva del Partido Conservador, en conocimiento por la prensa de que un grupo ha constituído una Junta formada fuera de las normas ordinarias que señalan los Estatutos de nuestra colectividad en carácter de disidente, acordó pasar los antecedentes al Tribunal de Disciplina.

La Junta acordó también ofrecer la candidatura a senador por Santiago al señor Germán Domínguez Echeñique".

Don Patricio Hurtado Pereira, proclamado candidato a diputado por Maule.— La Junta tomó conocimiento asimismo de una comunicación suscrita por todos los dirigentes conservadores de la Provincia de Maule, en la cual se solicita la inmediata proclamación de candidato a diputado por esa provincia del actual presidente Nacional de la Juventud Conservadora, don Patricio Hurtado Pereira. La Junta Ejecutiva acordó acoger dicha petición, procediendo a proclamarlo inmediatamente candidato a diputado.

Democráticos de Santiago respaldan candidatura de Julio Fuenzalida Hurtado

Anoche se reunió el directorio del Centro Democrático "Zenón Torrealba", y acordó darle mayor impulso a los trabajos internos en favor de su abanderado, don Julio Fuenzalida H., para el cargo de diputado por el primer distrito de Santiago, resolviendo, además, la organización del comando ejecutivo. Se conoció de numerosas adhesiones recientemente recibidas, recalcándose el espíritu de unidad para hacer triunfar esta candidatura que cuenta con grandes simpatías en diversos sectores del Partido y de la opinión pública.

La organización de los trabajos quedó distribuída como sigue: comando ejecutivo: presidente, señor Aloponides Parra Pradenas; vicepresidente, señor Aurelio Valdebenito; tesorero general, señor Carlos Millacari Lira; protesorero, señor Francisco Norambuena Pérez; secretario general, señor Gustavo Chacón Carreño; subsecretario, señor Demófilo Jofré Contreras; prosecretarios, señora Ester Romo Flores y señores Luis Valenzuela Allster y Luis Bascuñán.

Brigadas de Propaganda, Centro Torrealba: señores, Gilberto Aviles Carrasco, Pedro 2.o Cárdenas Oyaneder, Guillermo Whipple, Ernesto Castillo, Florencio Jorquera Muñoz, Marmaduque Jorquera, Ignacio Cárdenas, Roberto Oyaneder Sierra, Jorge Cárdenas, Manuel Herrera, Jorge Sierra, Raúl Sepúlveda Tapia, Agustín Jorquera Silva, Perceval Pérez Brown, Néstor Cárdenas Silva, Carlos Hafermann, Efraín Villarroel Caballero, Pedro Bisiéres Rojas, Eduardo Reyes Tureo, Vicente Retamal, Manuel Martínez, Luis Rosas Ortiz, José Olguín, Alcibiades Palavecino, Celso Contreras, Desiderio Mella Muñoz, Luis Vidal Soriano, Juan Ríos Fabres, Agustín Gallo Infante, Luis Villarroel Santana.

Brigada de Damas: señoras Raquel Oyaneder viuda del ex diputado Pedro Cárdenas, Rosa Gana de Zafra, Marta Quiros, Amanda Oscandor del Valle, Clara de Vidal, Irma de Cárdenas, Fresia Carreño vda. de Oyander, Blanca Passi viuda de Donoso, Olga Umaña de Alvarez, Elba Delmilchiore de Cárdenas, Ana viuda de Iturriaga, Valentina de Martínez, Cantalicia Díaz de López, Ofelia Espino, Inés García de Zapata, Armelinda Almonacid, Rosa Valenzuela Rubio, Carmen Miranda de Acuña, Elda de Cubillo, señoritas Cleofia Arriagada, Berta Opazo, Eliana González, María Ahumada, Filomena López Díaz, Anaio López Díaz, Guadalupe Menares, Olga Olivares, Teresa Alarcón, Adriana Farías, Arizmenia Sotomayor, Marta Cerda, María Teresa Ferilee, María Torres Azócar.

Centro La Vanguxrdia: Eugenio Rojas, Belisario Quintanilla, Francisco y Juan Durán, Carlos Olivares.

Centro "Teodoro Agurto": Alberto Valdebenito Orrego, Avelino Donoso Torres, Carlos Martínez, Abelardo Pimiento Rodríguez, Gregorio Acevedo Quintana, Liborio Rebolledo.

Centro Manuel Gallardo: Agustín Belmar Morales, Galvarino Belmar, Dagoberto Baeza Monsalves, Absalón Jara, Wenceslao Frías, Adrián Avendaño.

Centro Artemio Gutiérrez: Luis A. Varela Fuentes, Santiago Severino, David Carmona, Emilio Crove.

Centro La Unión: Humberto Arredondo Lisperguer, Luis Villarroel, Armando Collao, Arturo Martínez Díaz, Héctor Flores, José Simón Gómez, Fernando González, Manuel Galas, Narciso Gallardo, Luis Yevenes, Domingo Araya Orozco, Luis Dentone, Gerardo Aguirre, Juan Palma, Juan Silva, Gerardo Garrido Sandoval, Luis González Banda, Augusto Martínez, Ralón Salazar Castro.

Centro Antonio Poupin: Pedro Sierra Villalón, Carlos Rodríguez Díaz, Anada Andrade de Contreras, Héctor Cádiz, René Oyander Sierra, Juan Andrade Robles, Juan Tyng, Jorge Vicencio Peña, Juan Vega Navarro, René Toro López, Guillermo Contreras Contreras, Urbano Navarro Flores, Luis Andrade Allster, Antonio Gutiérrez Veloz, Arturo Ibarra Díaz, Manuel Ramos Veas.

Brigada Sindicalista: Rodolfo Olguín, Luis Rotmanaval, Lorenzo Iduan, Gabriel Olguín, Julio Talca Garay, Carlos Soto, Domingo Gómez.

Brigada Juvenil: Francisco Molina Valdés, Marco Antonio Acuña, Enrique Muñoz Armijo, Pedro Pereira, Ramón Pérez, Jorge Moreno, Eduardo Lagos.

NUEVOS CONSEJOS DE COMUNAS ADHIEREN A LA ANAP PROVINCIAL

La secretaría de prensa y radio de la Alianza Nacional del Pueblo, nos comunica los acuerdos de varios consejos comunales aliancistas, que han resuelto su afiliación inmediata a la ANAP provincial.

Estas organizaciones están integradas por los partidos Agrario Laborista, Socialista Popular, Democrático del Pueblo, Radical Doctrinario, Nacional Cristiano, Femenino de Chile, Progresista Femenino, Movimiento Ibañista Popular, Democrático Doctrinario, Social Cristiano, Juventudes Unidas y todos los comités independientes.

Hasta ayer habían comunicado su afiliación, los consejos de las siguientes comunas:

QUILICURA: presidente, Manuel J. Moya; vice, Pedro Salinas, y secretario comunal, Humberto Alfaro.

EL SALTO: Presidente, Agustín Alvarez; vice, Abelardo Escobar, y secretario comunal, Eduardo Muñoz M.

PUENTE ALTO: Presidente Manuel Alcaino Vásquez; vice, Jacob Pérez, y secretario comunal, Manuel Prado González.

SAN MIGUEL: Presidente, Tito Palestro Rojas; vice, Federico Rehbeul, y secretario comunal Sussy Espinoza; tesorero, Pedro Morales; organización, Carlos Sepúlveda; propaganda, Armando Rozas, y electoral, Oscar Olate.

CONCHALI: Presidente, Julio Cristi; vice, Alfredo Galaz; secretario comunal, Miguel González Parada; electoral, Luis Ibacete; propaganda, Antonio Campos, y finanzas, Luis Guzmán.

LA CISTERNA: Presidente, Onofre Correa Benavides; vice, Manuel Araya; secretario comunal, Pedro Martínez; electoral, Julio Pinilla; organización, Hugo Nordenflyt, y finanzas, María Román.

Todo lo relacionado con la organización de los consejos comunales, reconocimiento oficial, reglamentos y demás antecedentes que los dirigentes comunales necesiten, pueden pasar diariamente a solicitarlos a calle San Martín 138, teléfono 61925, de 18 a 21 horas, oficinas números 9, 10, 15 y 16.

45 comités trabajarán por María de la Cruz

El Partido Femenino Chileno de la Octava Comuna proclamó el lunes pasado la candidatura a senador por Santiago de doña María de la Cruz, en una sesión a la que concurrieron más de 200 socias y adherentes. La candidata no pudo concurrir personalmente, por encontrarse enferma, pero el señor Galvarino Rivera, en su representación la excusó en un vibrante discurso. Hizo la proclamación la señora Rosa Flores Ibáñez, presidente comunal; se cantó el himno del Partido Femenino, acompañado al piano por el señor José Romeu y se acordó enviar un ramo de flores a la candidata.

Además de los Democráticos Ibañistas, del Partido Nacional Cristiano, del Movimiento Nacional Ibañista, del Movimiento Popular Ibañista, de la Unión Socialista Popular, del Frente Nacional de la Vivienda, se han adherido en esta semana, 45 comités independientes, la Unión Nacional de Pobladores, la Unión Nacional de Asalariados de Chile, varios comités de evangélicos, Acción Renovadora de Chile, y esta semana prestarán su concurso otros partidos de la Alianza del Pueblo, a la Candidatura a senador de doña María de la Cruz.

El lunes de la próxima semana se organizará el Comando de esta campaña, con las nuevas entidades adheridas.

Después de la Transmisión del Mando, será proclamada en todas las comunas de la provincia, para cuyo efecto se han hecho las programaciones del caso, ya que se han suspendido estas reuniones debido a que la señora María de la Cruz deberá atender a las delegaciones femeninas que vendrán a la Transmisión del Mando.

La directora de propaganda del Partido Femenino, señora María Cristina Menares y el jefe de propaganda radial don Salomón Melelli, darán informaciones por radios Cooperativa Vitalicia, a las 23 horas, de los días martes, jueves y sábado, y en las radios O'Higgins, Prat y Nuevo Mundo.

Congreso Nacional de mujeres democráticas

Han entrado a un período de actividad los trabajos pro Segundo Congreso Nacional de Mujeres Democráticas, el cual ha sido convocado por el comité nacional de la organización para los días 6, 7 y 8 de diciembre próximo, en Santiago. Es la segunda asamblea de este carácter que las instituciones femeninas democráticas recuerdan con especial satisfacción, de haberse realizado el Primer Congreso en septiembre de 1924, gracias al esfuerzo de la señora Celinda Arregui de Rodicio y otras mujeres democráticas de la capital y provincias, de aquella época.

La convocatoria y programa impresos, distribuídos por el comité que dirigen las señoras Alma Eliana Soto, Graciela Sánchez, Tulia Martínez de Palma, María de Montofré, y señoritas Clofia Arriagada y Guadalupe Monares, destaca el siguiente temario del II Congreso:

I.— Organización nacional y provincial de las mujeres democráticas; II.— Problemas de la vivienda, alimentación y vestuario. Problemas de la cultura popular. III.— Protección social, económica y moral niñez desvalida. IV.— Deberes cívicos y morales de la mujer democrática. V.— Legislación social y jurídica. Proclamación del lema: "A igualdad de trabajo entre hombres y mujeres, igualdad de sueldos y salarios". VI.— Programa y reglamento general del partido. Aspiraciones de las mujeres democráticas en pro de una moderna orientación de avanzada en sus principios de redención social, económica, cultural y política de las masas proletarias, y VII.— Temas diversos que corresponden efectivamente al espíritu del Congreso.

Las comunicaciones de adhesión y sobre envío de trabajos de parte de los centros, legiones, agrupaciones y demás organismos democráticos femeninos, así como las adhesiones y trabajos de las señoras y señoritas democráticas en particular, de todo el país, pueden dirigirse a casilla 3217 o a Moneda 1324, altos, Santiago.

Síntesis política

AGRUPACION PROVINCIAL DEL PARTIDO DEMOCRATICO DE CHILE.— En una amplia asamblea, con asistencia de más de 300 socios, se eligió el miércoles 22 la nueva mesa directiva que regirá los destinos de la agrupación provincial del Partido Democrático de Chile (Ibañista), la que quedó compuesta como sigue: presidente, don Guillermo Gallo Muñoz; primer vicepresidente, don Ernesto Olmedo Hernández; segundo vicepresidente, Marcial Poblete; secretario general, Víctor Parceval Pérez; secretario de actas, Ernesto Vidal; secretario de finanzas, Emilio Ernani; prosecretario de finanzas, Eduardo Muñoz; prosecretario de actas, Alberto Manjari; secretario de organización, Federico Goycolea Ibáñez; secretario jurídico, Wladimiro Tartakowsky; secretario prensa y propaganda, Osvaldo de la Paz; secretario juvenil, Guillermo Lowhouse; secretario electoral, Carlos R. Palma; secretaria femenina, Kattia Whitte; secretario sindical, Eduardo José Muñoz; secretario de asistencia social, Ada Martínez de Ordóñez.

Elegida la mesa, la que fué calurosamente aplaudida por la asistencia, se sirvió un cóctel, en el local de la Agrupación Provincial, calle Catedral 1264.

JUVENTUD LIBERAL. — Bajo la presidencia del Alcalde, don Enrique Oviedo Cavada, celebró sesión el Centro Providncia de la Juventud Liberal, con el objeto de elegir nueva mesa directiva, pues, la anterior, presidida por don Patricio González Argomedo, presentó la renuncia de sus cargos.

Efectuada la votación, resultó elegida por gran mayoría, la siguiente mesa directiva: presidente, Sergio Rojas Fuentes; vicepresidente, Gastón Cavada Guzmán; secretario, Alberto Garcés Silva; prosecretario, Gastón Dibarrart Losteau; tesorero, Francisco Ochos Sanhueza; protesorero, Pedro Prado; directores, electoral, Fernando de la Cerda; cultura, Claudio Illanes Ríos; legión estudiantil, Gonzalo Sánchez.

NUEVA DIRECTIVA DE LA JUVENTUD RADICAL DE SANTIAGO — Consecuentes con las instrucciones emanadas de sus organismos superiores, las bases de la Juventud Radical de Santiago, se han lanzado en una exitosa campaña de superación partidaria y de estricta selección de sus militantes.

En amplia reunión de los delegados de todas las comunas y con la presencia de la directiva nacional que encabeza el señor Raúl Morales Adriazola, fué elegida recientemente la siguiente mesa directiva para la Junta Ejecutiva de la provincia: presidente, Roberto Ceballos Cornejo; secretario general, José Zelada Covarrubias; tesorero, Rogelio Escobar Miranda. Tribunal de disciplina, Enrique Beytía, Sergio Molinos, Lautaro Araya. Comunicamos a todos los representantes a esta Junta, que la reunión programada para el martes, se realizará el miércoles 29 de octubre, a las 19.30 horas, en el local de costumbre, con los delegados que asistan.

PARTIDO RADICAL

ASAMBLEA DE PROVIDENCIA

Se pone en conocimiento de los asambleistas de Providencia, que estén atrasados en pago de sus cuotas, que la tesorería atenderá diariamente de 20 a 21 horas.

La Junta Reorganizadora

ARSENIATO DE PLOMO

SHERWIN WILLIAMS

De la más alta concentración y por lo tanto el más barato

Póngase a cubierto con tiempo haciendo su pedido a

WESSEL, DUVAL Y CIA S.A.C.

ALAMEDA esq SERRANO - CASILLA 86-D - FONOS 81931-5

SANTIAGO

VALPARAISO CONCEPCION

408

CITACIONES POLITICAS

Movimiento Nacional Ibañista.— La presidenta provincial, señora Ana Claus de Figueroa, cita a reunión a las presidentas comunales de comités y delegadas, para hoy, a las 19 horas, en Santo Domingo 784. Se encarece la asistencia.

Brigada de Empleados Fiscales del Partido Socialista Popular. — Cita para hoy, a las 17 horas, en Londres 33.

Juventud Conservadora de la Primera Comuna.— Cita para mañana, a las 19 horas, en el local de Compañía 1263.

Milicias Populares del Movimiento Nacional Ibañista Popular —Cita a todos los militantes para hoy, a las 20 horas, en Compañía 1249, altos, para tratar asuntos de importancia.

Comité Independiente Idealista de San Miguel.— Cita para hoy, a las 21 horas, en calle Curiñanca 828. Concurrirá a esta reunión el candidato a diputado por el tercer distrito, don Mario Palestro.

Movimiento Nacional Ibañista Independiente de Segunda Comuna. —Cita a una asamblea que se realizará mañana, a las 21.30 horas en Maturana 793.

Organización Femenina Independiente Ibañista.— Cita para mañana, a las 19 horas, en San Martín 138.

MNI. de Sa Comuna.—Cita para hoy, a las 19.30 horas, en Sazie 2486, a todo el personal exonerado de la Compañía de Gas y a los miembros de las instituciones armadas, sin pensión.

Departamento Nacional de Acción Municipal del Partido Agrario Laborista.— Cita a sesión para hoy, a las 19.30 horas.

Comité de ex funcionarios de Investigaciones.— Cita a una reunión para hoy, a las 17 horas, en Teatinos 556, altos. Se encarece la asistencia.

Legión de Trabajadores Ibañistas —Cita para hoy, a las 21 horas, en Bandera 642.

Asamblea Radical de San Miguel. —Cita con el carácter de urgente, a los militantes de la comuna, diariamente, hasta el jueves, de 19.30 a 21 horas, en el local del Partido.

Reunión de Independientes. — Hoy, a las 19 horas, en Catedral 1367, 2.o piso, se realizará una importante reunión de la Unión Nacional de Independientes, en la cual el presidente de la UNI., señor Edecio Torreblanca, disertará sobre "Significado de la unidad de las fuerzas ibañistas".

MNI de Segunda Comuna.— Cita para el sábado, a las 17 horas, en San Pablo 2184.

Asamblea Radical de Novena Comuna.— Cita para el sábado, a las 17 horas, en San Pablo 2184.

Asamblea Radical de Novena Comuna.— Cita para el jueves, a las 21 horas, en Blanco Encalada 2445.

Alianza Nacional del Pueblo de la Octava Comuna. — Cita para hoy a las 21 horas, en San Diego número 296.

Agrupación de Profesionales, Escritores y Artistas Ibañistas. — Cita para hoy a las 19 horas, en el local de San Martín 138, con el objeto de elegir nueva directiva y otros temas de interés.

Partido Democrático del Pueblo. Comuna de Providencia.— Cita a Asamblea General para mañana jueves a las 19.30 horas, en Avenida Providencia 1378 a todos los adherentes de la candidatura a Regidor por dicha comuna, del doctor Armando Huidobro A. La asistencia es obligatoria.

Juventud Socialista Popular. — Cita a los militantes a un ampliado de dirigentes de bases para mañana a las 19 horas, en el local del Partido, para tratar acerca de la concentración juvenil que se realiza el domingo en el Caupolicán.

PROCLAMACIONES Y LABORES DE CANDIDATURAS POLITICAS

El Comando Electoral de la candidatura a diputado del señor Hernán Munita Contreras, funciona en el local del Movimiento Nacional del Pueblo ubicado en Catedral 1337, lugar donde se atiende diariamente a las organizaciones culturales, sindicales y universitarias que deseen prestar su apoyo al más combativo escritor de la campaña del General Ibáñez, don Hernán Munita.

CANDIDATO DE LA J. IBAÑISTA.— La Juventud del Movimiento Nacional Ibañista Popular cita a todas las bases juveniles de la provincia de Santiago, con el objeto de oír una cuenta del jefe nacional de la Juventud, señor Julio Burich, y al mismo tiempo elegir el candidato a diputado que presentará la Juventud del M. N. I. P.

También asistirán a esta reunión el presidente nacional, señor Bernardo Vila candidato a Senador por Valparaíso y Luis Paculi, candidato a diputado por el Primer Distrito, quienes darán un amplio informe político. La reunión se llevará a efecto hoy a las 20 horas en nuestro local de Compañía 1249.

PROCLAMACION DE LA CANDIDATURA DE ROBERTO MANOSALVA E.— En el amplio local de la Federación Ferroviaria de Chile, fué proclamada el sábado, ante una concurrencia de más de seiscientas personas, la candidatura a diputado por el Primer Distrito de Santiago del señor Roberto Manosalva E. y la candidatura a Regidor de la señora Petronila Flores de R.

Hicieron uso de la palabra, representantes de los distintos comités que se han formado a favor de estas candidaturas, los cuales manifestaron en forma unánime, que es una verdadera obligación moral, para todos los verdaderos ibañistas, trabajar por llevar al Parlamento a Roberto Manosalva.

CONGRESO CELEBRARAN PELUQUEROS DURANTE EL 7 Y 8 DICIEMBRE

Representantes de Sindicatos, Sociedades y Comités de Dueños y Empleados de Peluquerías de toda la provincia, celebraron una importante concentración para estudiar y considerar los diversos problemas que afectan a este numeroso gremio. En esta reunión estuvieron representados más de ocho mil profesionales de Santiago, San Antonio, Melipilla, Talagante, Curacaví, San Bernardo, Puente Alto, La Cisterna, San Miguel, Quinta Normal, Isla de Maipo, La Granja, Las Condes, Conchalí, etc.

En esta concentración el presidente del consejo nacional, señor Juan Farías Miranda, dió una amplia y detallada cuenta de las actividades de la Federación de Peluqueros de Chile, refiriéndose en forma especial a lo relacionado con el carnet profesional, campañas contra el clandestinaje, descanso dominical, tarifados, etc. Terminando con proponer la realización de un Congreso Provincial en atención a los problemas pendientes y al crecido número de organizaciones del gremio afectas a la Federación y que existen en toda la provincia.

La asamblea, por unanimidad, acordó convocar a dicho torneo, designándose como fecha oficial, los días 7 y 8 de diciembre, y nombrando como comisión organizadora a todos los representantes de instituciones de Santiago y comunas.

NO ES DIRIGENTE D. FRANCISCO LUNA

La secretaría general de la Federación de Peluqueros nos ha enviado una comunicación en la que nos solicita dejar establecido lo siguiente:

"En la prensa del sábado apareció una información por la cual se anunciaba una manifestación a don Francisco Luna Alvarado, y, por error, se hace aparecer a esta persona como "dirigente del gremio de peluqueros". Este Consejo Nacional se hace un deber en declarar públicamente que don Francisco Luna A., presentó su renuncia en carácter de definitiva como dirigente de este gremio. La renuncia fué presentada con fecha 3 de septiembre, publicada en la prensa y aceptada por el Consejo, aun cuando el señor Luna había sido elegido en el último Congreso".

PARKER

(JUEGOS)

51 ORO
PLUMA $ 1.950.-
LAPIZ $ 950.-

51 PLATA
PLUMA $ 1.650.-
LAPIZ $ 700.-
COLORES NEGRO BURDEOS PLOMO GRIS

21 ACERO
PLUMA $ 680.-
LAPIZ $ 440.-
COLORES NEGRO GRANATE VERDE AZUL

PARQUETTE
$ 400.-
COLORES PLOMO AZUL GRANATE NEGRO

A todo comprador SE REGALA: 1 BLOCK LOTERIA que podra hacerlo MILLONARIO REEMBOLSOS

IMPRENTA-LIBRERIA COLON
COMPAÑIA 1007-STGO

CARTERAS

Ultimas novedades a precios de fábrica

VISITENOS IMPLATEX

972 SAN DIEGO 972

Manifiesto al país

El Comercio y la Industria de todos los países constituyen fundamentalmente la columna vertebral del trabajo nacional. Capital y Trabajo, hombres y mujeres, productores y consumidores, vida nacional e internacional, se integran, se influyen y se complementan dentro de las actividades comerciales e industriales.

Sin embargo, un profundo malestar domina este plano de la vida económica de Chile. Los gravámenes y tributos llegan como marejadas, sin estudio, empujados por necesidades burocráticas o intereses electorales, haciendo odiosa y hasta imposible la patriótica obligación de contribuir al bien de la comunidad. Los dineros recaudados así, en vez de contribuir a la solución de los problemas de interés nacional, son derrochados por el Parlamento y Municipios en inversiones precipitadas e inconsultas que en nada contribuyen a un perfeccionamiento inteligente de nuestra economía. Urgidos por apuros inmediatos, casi siempre demagógicos, los encargados del dinero público toman medidas que redundan en la desorganización total de los "negocios privados" y de los "servicios públicos".

Es preciso poner término a todo esto.

El Movimiento Nacional Gremialista ha nacido para ello, animado de la justa necesidad de reivindicar la economía privada y regenerar la economía nacional.

La Nación entera repudió la ingerencia perniciosa de la politiquería. Toda mente alerta debe recoger ahora los justos anhelos de los Hombres de Trabajo, y tomar en seguida la ruta que señalan los tiempos nuevos.

Este Movimiento, creado con el aporte espontáneo individual de personeros del Comercio y la Industria, e inspirado en la defensa de la empresa privada y los supremos intereses del país, intervendrá en asuntos de índole económica en resguardo de los bienes privados y comunes, y en amparo de la prosperidad y el prestigio de nuestra economía nacional dentro y fuera de su territorio.

La creación de un Consejo Económico Gremial dará la pauta para controlar y solventar la dirección y el sentir de este cometido.

Estamos acá, hombres vanidos de todos los gremios, para poner fin a la dispersión de nuestras propias fuerzas para marchar unidos en esta Nueva Etapa de Chile, en que las tendencias políticas y partidistas deberán ser irremediablemente reemplazadas en lo económico, por la planificación técnica y el sentido común de los hombres de trabajo, puestos al servicio del deber y el patriotismo.

Nuestro llamado es simple, pero grandioso: organizar en forma moderna nuestras entidades gremiales; rodearlas de poderío y respetabilidad; encarar soluciones técnicas o prácticas, pero en todo caso efectivas; establecer la armonía fecunda entre el Capital, el Trabajo y el Estado; e imponer las realizaciones que armonicen los intereses de los grupos con las conveniencias primordiales del país.

Desoír este llamado, significaría adherir a una complicidad degradante en perjuicio directo de la Patria.

La evolución que propiciamos, significará una transformación profunda del actual estado de cosas que demandará decisión y sacrificio. Pero no podemos ni debemos continuar impasibles, confiando en intermediarios extraños a nuestra economía.

Los Hombres de Trabajo queremos plantear directamente las grandes soluciones, y ser los realizadores de un programa funcional altruista, enfocado hacia la grandeza de la Patria y por ende, al bienestar de los chilenos.

Queremos una economía dirigida por las fuerzas vivas que laboran a lo largo del país. Queremos cooperar con lealtad a los Gobiernos que hayan de sucederse en el futuro, pero desde la más completa independencia de nuestra posición.

Defenderemos el carácter sagrado de los derechos individuales que reconoce la función social de la libertad, de la propiedad, del capital y del trabajo.

Aspiramos al perfeccionamiento profesional de la clase trabajadora, a la solidaridad orgánica de los factores de la producción, y a la aplicación integral de la Justicia Social.

Repetimos que nuestra política será la de encauzar los destinos de la Nación desde su más vital aspecto, el económico mediante un plan verdaderamente constructivo enteramente al margen de banderías, de colores y de clases.

En nombre de la Patria, requerimos de comprensión y buen espíritu para el logro de las aspiraciones de bien general, que persigue esta trascendental campaña.

Exaltamos a los hombres útiles de acción y de trabajo del país, sin distinciones ideológicas, gremiales o políticas, a estrechar filas, a renovar su espíritu de lucha, a valorizar cada cual su responsabilidad y a sumarse al Movimiento Nacional Gremialista, como buenos patriotas que habrán de ligar su nombre a esa nueva faz de nuestra historia republicana.

"MOVIMIENTO NACIONAL GREMIALISTA DEL COMERCIO Y LA INDUSTRIA"

RAMON PINO DIAZ
Tesorero

HORACIO GONZALEZ P.
Director

FRANCISCO BUNSTER T.
Presidente.

LA COCINA PERFECTA

Y no olvide que un Crédito KLEIMAN es un convenio entre amigos.

Casa KLEIMAN
ARTURO PRAT 270 SANTIAGO
YUNGAY 2025 VALPARAISO.

SABADOS ABIERTO TODO EL DIA

MUNICIPALIDAD DE SANTIAGO

SANTIAGO, 27 octubre 1952.

En uso de las atribuciones que me confiere el artículo 44 de la Ley Orgánica de Municipalidades,

DECRETO:

Convócase a sesión extraordinaria de la I. Municipalidad para el día miércoles 29 de octubre, de 17.45 a 18 horas, a fin de tratar la suplementación del ítem de Fiestas Populares, para la realización del Programa de Festejos con que la H. Corporación celebrará la Transmisión del Mando Presidencial.

Anótese, publíquese, envíense las citaciones del caso y dése cuenta a la I. Municipalidad.

Firmados: GERMAN DOMINGUEZ E., Alcalde.
JUAN MENDEZ MOLINA, Secretario.

HOMENAJE A LA TRANSMISION DEL MANDO SUPREMO DE LA NACION.

ORIGINAL EXPOSICION

GRAFICO — DEMOSTRATIVA —

En las nuevas y magníficas vitrinas que SASTRERIA PORTUGUES ha cedido, mientras se terminan los interiores de su nuevo local, que abre sus puertas en forma oficial el

4 DE NOVIEMBRE

HORAS:
de 9 a 12.M.
de 3 a 7 P. M.

BASCUÑAN 24

Fecha: DEL 28 DE OCTUBRE AL 5 DE NOVIEMBRE

DE L'HERBE — publicidad

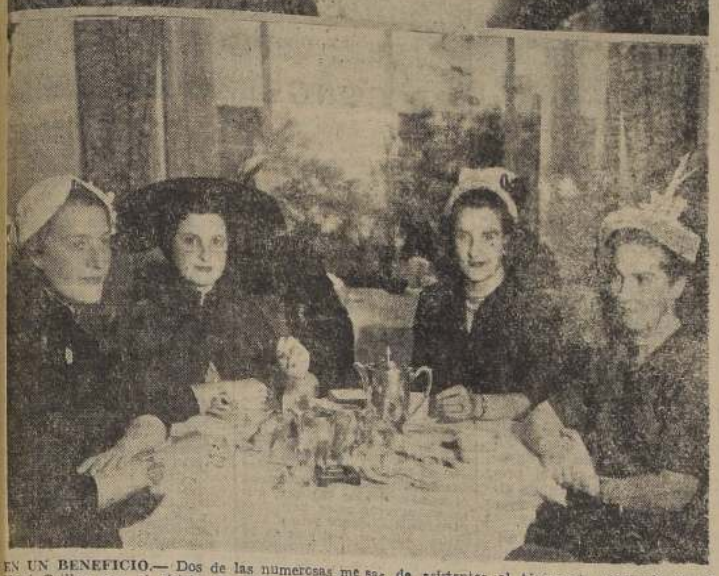

EN UN BENEFICIO.— Dos de las numerosas mesas de asistentes al té-canasta realizado en el Hotel Crillon con el objeto de recolectar fondos a favor de las Obras Sociales que realiza la Sociedad Escuela Santa Isabel, del Patronato San Antonio Arriba, las señoritas María Alejandrina Valdés V., Carmen Puelma A., Josefina Falabella G., y María Angélica Eyzaguirre E. Abajo, Carmen Ovalle de Cruz, Carmen Santa María de A cuña, María Lyon de Cóo y Olivia Ossa de Bulnes.

FALLECIMIENTO. — Ha dejado de existir el señor Federico Caviedes San Martín padre del ex empleado de esta Empresa, señor Julio Caviedes. Los funerales del extinto se efectuarán hoy, a las 16.30 horas, en el Cementerio General.

TE-CANASTA.— Mañana, a las 17 horas, en el Club de Carabineros (Dieciocho 208) se efectuará el té-canasta que ha organizado el Club de Señoras de Carabineros, con el objeto de reunir fondos para diversas obras sociales que ha emprendido. Las adhesiones se reciben en la caja del club.

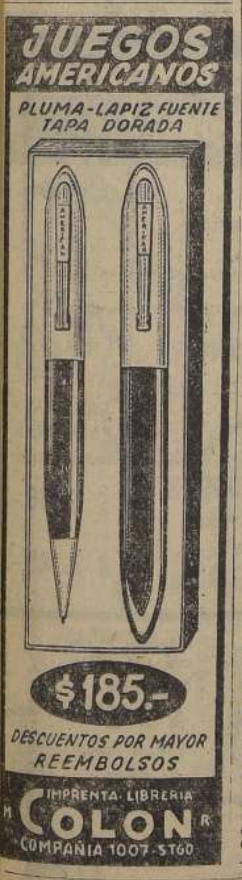

HOY SESIONA EL ROTARY. —A mediodía de hoy, en el Roof Garden del Hotel Carrera (15.o piso), celebrará su sesión semanal el Rotary Club de Santiago, bajo la presidencia de don Benjamín Aguirre Amenábar.

En la sesión rotaria de hoy dictará una charla sobre don José Toribio Medina el catedrático don Guillermo Feliú Cruz. Asistirán con este motivo diversos miembros del comité encargado de la celebración del centenario del ilustre sabio.

Asistirán también los representantes de las diferentes instituciones que colaboraron en la organización y desarrollo de la Semana del Niño.

El Rotary Club de Santiago verá con especial agrado la asistencia a su sesión de hoy de los rotarios extranjeros y de provincias que se encuentran de paso por la capital.

CLUB DE ALMUERZO.— Mañana, a las 12.45 horas, se efectuará la acostumbrada reunión del Club de Almuerzo del Instituto Chileno-Británico de Cultura, presidida por la señora María Bianchi de Bianchi.

Se ha invitado como Guest of Honour en esta oportunidad al señor A. G. Dunn, Encargado de Negocios de la Legación de Sud Africa y señora de Dunn.

Las personas que deseen adherir a esta manifestación, pueden hacerlo con la debida anticipación en la secretaría del Instituto, Miraflores 495, 2.o piso.

EN HONOR DE DON FRANCISCO MARTY.— Un grupo de socios del Kennel Club de Santiago le ofrecerán un lunch a su secretario, don Francisco Marty, con motivo del éxito alcanzado en la última exposición. Este agasajo se efectuará mañana, a las 13.15 horas, en la Taberna del Capri.

Las adhesiones se reciben en el mismo establecimiento y en el teléfono 32455.

MATRIMONIO.— Se ha efectuado privadamente en esta capital el matrimonio de la señorita María Montero C., con el señor Manuel Amunátegui Vadillo.

MATRIMONIO CONCERTADO.— Ha quedado concertado el matrimonio de la señorita Luz Ester Molina Colombet con el teniente de Ejército, señor Oscar Coddou Vivanco.

Hicieron la visita de estilo el señor Carlos Coddou B. y la señora Viola C. vda. de Coddou. Bendijo las argollas el Capellán de Ejército R. P. Luis Alvarado Serón.

EN EL CLUB MILITAR. — Esta noche se efectuará la comida que sus compañeros del Curso Militar de 1920 ofrecerán al coronel don Abdón Parra Urzúa y al señor René Montero, con ocasión de sus próximas designaciones como Ministro de Defensa Nacional y de Secretario General de Gobierno, respectivamente.

A esta comida íntima asistirán, además, algunos jefes y profesores del curso y se efectuará en el Club Militar.

Ha muerto en Lima doña Octavia Sotomayor y Vigil de Ulloa.-

Informaciones cablegráficas de Lima dan a saber el repentino fallecimiento de la señora doña Octavia Sotomayor y Vigil de Ulloa, ilustre dama de la sociedad peruana, acaecido en la mañana de ayer en su residencia de la capital del Perú, a consecuencia de una violenta enfermedad.

La extinta dama era viuda del que fué don Alberto Ulloa y Cisneros, distinguido periodista, ilustre diplomático y parlamentario peruano, quien tuviera destacadísima actuación en la vida política del Perú, y su inesperada muerte ha de producir el más hondo pesar en la sociedad de Lima, a la que pertenecía por tradición y por las bellas cualidades y virtudes que la adornaban.

Poseedora también de una singular bondad, la señora Sotomayor de Ulloa contribuyó a diversas obras peruanas de caridad y de bien social.

La extinta era madre del actual Embajador del Perú en Chile, Excmo. señor don Alberto Ulloa y Sotomayor, y madre política de la señora doña Margarita Elías de Ulloa.

El Jefe de la Casa Militar de la Presidencia de la República, coronel don Jorge Navarrete, y el jefe del Protocolo, don José Viera Gallo, visitaron ayer mismo al Excmo. señor Ulloa y Sotomayor, para darle las condolencias del Excmo. señor Gabriel González y esposa y del Gobierno.

LA NOTICIA EN LIMA

LIMA, 28. — (UP). — Hoy falleció la señora Octavia Sotomayor viuda de Ulloa, madre del Embajador peruano en Chile, Dr. Alberto Ulloa y Sotomayor, quien, por esta causa, no podrá concurrir a los actos con que se celebrará la transmisión del Mando Presidencial en ese país, quedando el resto de la misión peruana que viajará expresamente a Santiago con ese objeto encargada de representar al Perú en dichos actos y festejos.

El Gobierno peruano, la Cancillería y numerosos amigos han cablegrafiado sus condolencias al Sr. Ulloa y Sotomayor.

COMIDA.— Don Ricardo A. Latcham y la señora Alicia Rivera de Latcham, ofrecieron en su residencia una comida al distinguido escritor e historiador peruano don Raúl Porras Barrenechea. Asistieron las siguientes personas: Raúl Porras Barrenechea, Ricardo A. Latcham, Alicia Rivera de Latcham, Luz Machado de Arnao, Elena Martínez, Guillermo Feliú Cruz, Juan Gómez Millas, Ricardo Donoso, Eugenio Pereira Salas, Eugenio Orrego Vicuña, Juan Uribe Echeverría, Antonio Doddis Miranda, Rodolfo Orco, Alfonso Bulnes, Mariano Latorre, J. S. González Vera, Manuel Vega y Vicente Rodríguez Casado.

ENFERMOS.— Guarda cama en su residencia, la señora María Valdivieso de Quinteros. Su estado es satisfactorio.

—De gravedad, la señora Esther Cruchaga de Puelma.

TE. — En su residencia de Orrego Luco, la señorita Mariana Silva Hübner, ofreció un té, al que asistió un grupo numeroso de sus relaciones sociales.

EN EL INSTITUTO CHILENO-BRITANICO DE CULTURA.— El Teatro Libre o Experimental, bajo la dirección de la señora Marta de la Quintana, presentará mañana, a las 18.45 horas, en la Sala de Actos del Instituto, "Cavallería Rusticana", de Pietro Mascagni.

Tomarán parte en esta representación los siguientes intérpretes: Amanda Aguirre, soprano dramática; Fresia Muñoz, contralto; Tosca Malinconi, soprano; Eduardo Araya, tenor lírico-spinto, y Luis Acevedo, barítono. Prestará su valiosa cooperación el Sindicato Coral del Teatro Municipal.

Se nos encarga invitar a todas las personas que deseen asistir, como también a los socios y estudiantes del instituto.

DIPLOMATICAS. — El Encargado de Negocios de Israel y señora de Goren ofrecieron una recepción en su residencia en honor del Jefe de la Misión Especial a la Transmisión del Mando Presidencial, señor Jacob Tsur. Asistieron, además, las siguientes personas:

Ministro de Relaciones, señor Fernando García Oldini; Presidente de la Corte Suprema, señor Gregorio Schepeler y señora; Embajador de la República Argentina, Excmo. señor Carlos Gustavo Lerena; Embajador del Uruguay, Excmo. señor Hugo de Pena; Subsecretario de Relaciones y señora de Viera Gallo; Consejero de la Embajada de Uruguay y señora de Domínguez; presidente y vicepresidente del Instituto Chileno-Israelita de Cultura, senador Humberto Alvarez y Prof. Carlos Vergara Bravo y altos representantes de la colonia israelita.

La reunión se desarrolló en un ambiente de grata cordialidad y la señorita Sofía Goren, hija de los anfitriones, ofreció a los asistentes acertadas interpretaciones al piano de trozos de música clásica.

PRIMERA COMUNION. — El domingo en la Iglesia de San Agustín hizo su primera comunión el niño Víctor Patricio Montecino Vilche.

MISA SOLEMNE.— El viernes próximo, a las 10 horas, en la iglesia Catedral, Su Eminencia, el señor Cardenal Arzobispo de Santiago, oficiará una misa en el altar de la Virgen del Carmen para implorar las bendiciones divinas sobre el nuevo Gobierno de la República. A esta misa asistirá S. E. el señor Presidente Electo, don Carlos Ibáñez del Campo, y su esposa, señora Graciela Letelier de Ibáñez. Solemnizará el acto el Coro del Seminario Pontificio, y se invita a él a todas las personas que deseen asistir.

COMIDA.— Con motivo del aniversario del matrimonio Vivanco Goycolea-Wenee Eldridge, se reunió un grupo de sus amigos en una comida, para celebrar la fecha. En el grabado, los festejados; el señor Oscar Robles y señora Sara de Robles; señor Jorge Larson y señora Meninke de Larson, y don Carlos Cuevas y señora María Isabel de Cuevas.—

ESTA TARDE EN EL WALDORF TERCERA SELECCION DE PRECANDIDATAS A REINAS DEL RAYON.-

Esta tarde, a las 18, se verificará, en el salón de té del Waldorf, la tercera preselección de candidatas a Reinas del Rayón, el certamen que ha logrado despertar verdadero interés entre las jóvenes de nuestra sociedad, tanto por la importancia del premio (un viaje a Europa luciendo una espléndida colección de trajes confeccionados en rayón chileno, por las más afamadas modistas), como por la modalidad tomada para elegir a las precandidatas.

Las señoritas seleccionadas el sábado en el Waldorf; el domingo en el recinto de socios del Club Hípico, así como las que serán escogidas hoy, participarán en el rayón-tea que organiza la Cruz Roja Chilena para el viernes 7 del presente en el Hotel Carrera, y, entre ellas, serán escogidas por un jurado compuesto por periodistas, artistas y expertos en modas, las tres primeras finalistas.

Para tener opción a ser preseleccionada, basta concurrir vestida de rayón, en cualquiera de sus cincuenta o más variedades. Cada una de las cinco señoritas que serán escogidas, recibirán en obsequio un corte de género de rayón para traje.

ST. JOHN'S VILLA ACADEMY.— La semana pasada, en los salones del Oriente, en medio de un ambiente distinguido, se llevó a cabo un te-canasta, organizado por el Centro de Padres y Apoderados del conocido St. John's Villa Academy, Avda. José Pedro Alessandri 1450, pro fondos construcción de la capilla del establecimiento, que adquirió brillantes contornos.

Este colegio está regentado por la Congregación de Religiosas norteamericanas de San Juan Bautista, la misma que en Ovalle fundó años anteriores, el "Colegio Amalia Errázuriz". Cuenta con mediopupilaje, externado y servicio de micros. El buen ambiente, la acabada organización pedagógica, con la práctica constante del inglés y el porcentaje satisfactorio de los exámenes finales, que son válidos, le han acreditado ya una fama cada vez más meritoria, de lo que Santiago puede enorgullecerse, al contar con un colegio de más categoría.

En vista de la gran cantidad de alumnas que desean ingresar a dicho establecimiento, la Congregación ha habilitado un local adyacente que pone a disposición de los interesados.

DON ALEJANDRO CHAVEZ URRUTIA.—Hoy, segundo aniversario de su fallecimiento, se oficiará una misa por el eterno descanso de su alma, a las 10.30 horas en la capilla del Cementerio General.

RECEPCION.— La Sociedad Bolivariana, después de la sesión solemne en que rindió homenaje al miembro honorario de ella y presidente de la Sociedad Bolivariana de Venezuela, Dr. Cristóbal L. Mendoza, ofreció en honor de este y de su esposa señora Tulia Virginia Paes de Mendoza una recepción, a la que concurrieron, además de los festejados, las siguientes personas: Embajador de Venezuela Excmo. señor Atiliano Carnevali; Embajador de Cuba, Excmo. señor Ramiro Hernández Portela; Embajador de El Salvador, y señora de Montiel Villacorta; Embajador de Nicaragua, Excelentísimo señor Otto Jamm Jarquín; Encargado de Negocios de Panamá, y señora de Alfaro; Encargado de Negocios de Colombia, José María Vivas; presidente de la Sociedad Bolivariana, don César Guzmán Castro, y señora; presidente de la Sociedad Bolivariana de Ecuador, general señor Angel Chiriboga; señora Graciela Sotomayor de Concha; diputado Jorge Meléndez Escobar y señora, Francisco Rivas Vicuña y señora, general señor Teófilo Gómez Vera y señora, Héctor Araneibia Laso y señora, Dr. José Salazar y señora, Dr. Carlos Felice y señora, Ministro-Consejero de Venezuela y señora de Burelli, Osvaldo Illanes Benítez, Patricia Morgan, Esmeralda Zenteno de León, Cónsul de Grecia señor Andrés Orphanópulos y señora, Cónsul de Venezuela Héctor Paul y señora, general Jorge Escudero.

TE.— La señora Luz Ríos de Lagarrigue ofreció un té en su residencia de calle Galvarino Gallardo, a la señora Graciela Letelier de Ibáñez, al cual asistió un numeroso grupo de sus relaciones sociales.

Alejandro Flores y señora, María Rodríguez de Parada, María de Solís Vergara, Carlos Valdovinos, Secretario de Venezuela y señora de González Vale, Adicto Militar de Ecuador, comandante señor Chiriboga; Adicto Cultural de Venezuela, Luz Machado de Arnao, Guillermo Gandarillas y señora, Sady Zañartu y señora, Dr. Mario Tapia Caballero y señora, coronel Agustín Benedicto, María Letelier del Campo, señor Félix Armando Núñez, señor Jorge Montaner Letelier y señora, coronel señor Manuel del Canto, mayor señor José Antonio Buenaño, señor Hugo Lindo de la Embajada de El Salvador, Alfonso Freile Larrea, Inés Estrada de Rodríguez, Carlos Iglesias y señora, Luis Alberto Baeza, Lautaro Silva Cabrera, Horacio Miranda, Maruja Brunet, Alejandra Victoria, señor Carlos Barrales, señor Neftalí Molina y señora, Alfonso Cahan, Mario Barrera Palma, Osvaldo Godoy, Enrique Silva Fuentes, Luz Arnao Machado, María Josefina Guzmán Guzmán, María Arnao Machado, María Astrid Guzmán Guzmán, Eduardo Schuster González, Alonso Drouguett, Aurelio Díaz Meza, Ernesto Cádiz, Mario Rojas, Patricio Allendes y otros.

EXHIBICION DE MODELOS HIRMAS.-

ELEGANTES MODELOS en la exitosa exhibición presentada ayer por Algodones Hirmas, en el Hotel Carrera.

Nocturno: elegante y sobrio traje de noche en fondo azul obscuro con motivos dorados. Una novedad absoluta.

Casino: otra novedosa tela, última creación de Algodones Hirmas en color malva.

Admiración: tailleur inspirado en la nueva línea francesa, en garbadina gris.

Nunca en Chile se había presenciado un desfile tan completo y elegante de modelos para toda ocasión. El numeroso público que inundaba la sala premió con calurosos aplausos las diferentes creaciones exhibidas. Los originales y novedosos tailleurs, vestidos de baile, de tarde, abrigos, soleras, trajes de sport, mallas de baño, etc., causaron la más viva expectación entre las damas asistentes, al punto que muchas señoras manifestaron intenciones de adquirir de inmediato algunos modelos.

Los más destacados modistos cooperaron con sus creaciones al éxito de este novedoso desfile, bajo la delicada dirección de las señoras Luisa Merino de Garretón y Pilar Subercaseaux de Rodríguez.

¿Hay diferencia entre una orquesta y un saxófono?.-

Hay una enorme diferencia entre una orquesta —plasmada en el disco— y un saxófono, como el que muestra la fotografía. Tan enorme diferencia como la que existe entre el lindo, sencillo, elegante y exactísimo reloj suizo, que muestra la ilustración, y un reloj ordinario. Sería un insulto si nosotros le aconsejáramos comprar un disco —en el cual hay plasmada una linda sinfonía— en una farmacia. Por eso, lo que le aconsejamos es que compre su fino reloj suizo —el mejor que pueda comprar— en una relojería. Sólo en una buena relojería o joyería.

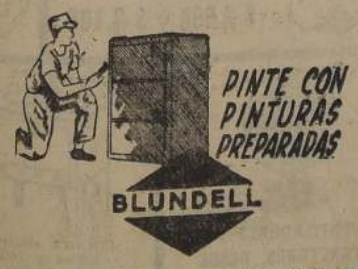

Mantenemos un surtido completo, tanto en tamaño como en colores. Además, tenemos en existencia el mejor surtido en brochas y tierras de colores.

Cordero Hnos.
STO. DOMINGO 769 FONO 34739
PUENTE 544 FONO 81362

AUTO "CHEVROLET" 1949
cuatro puertas, de Luxe, perfecto estado, con radio, fundas, calefacción, refrigeración, y equipo completísimo de 28 agregados. VENDE DIRECTAMENTE SU UNICO DUEÑO, desde fábrica.
— HOY DE 3 A 7 TARDE —
Calle San Diego, 39

RENDIMIENTO — DURACION — ECONOMIA con
LUBRICANTES SYLVANIA
PRECIO: $ 30 EL LITRO
FABRICA NACIONAL DE LUBRICANTES
ALTMAN Y CIA. LTDA. — TELEFONO 52299
GALVEZ 1630
Al presentar este aviso, 10% de rebaja

ALGARROBO
HOTEL INTERNACIONAL
El mejor clima y las playas más hermosas. Este establecimiento se encuentra abierto todo el año, atendido por sus propios dueños. Comidas de primera, abundante surtido de pescado y mariscos. Habitaciones muy confortables.
Informaciones y reserva de piezas en Santiago.
Huérfanos 1611 — Oficina 718 — Teléfono 82823.
DE 11 A 12.30 A. M.

CONSEJO DE GUERRA PONDRA FIN AL TERRORISMO EN TUNEZ

TUNEZ, 28.— (U. P.) — Las autoridades francesas celebraron un "Consejo de Guerra" para tomar medidas estrictas tendientes a poner fin a la creciente ola de terrorismo que ha venido asolando al Protectorado en las últimas semanas.

La actividad terrorista para llamar la atención mundial hacia las reclamaciones nacionalistas y autonomistas de Túnez, que figuran en la orden del día de la Asamblea General de la NU, ha llegado ya a un extremo "abominable", según dijeron las autoridades francesas.

En las Oficinas del Residente General francés rehusaron hablar de las decisiones adoptadas en la conferencia, que duró toda la mañana, con participación del comandante general de las fuerzas francesas, el jefe de la aviación, el director de todos los servicios de seguridad y el inspector general de la administración civil.

Estos cuatro funcionarios están encargados de mantener el orden, función que, según la actual organización del protectorado, corresponde a los franceses.

TUNEZ, 28.— (U. P.) — Un ciudadano francés fué volado en pedazos anoche por una bomba, mientras caminaba por una calle. Otras dos personas quedaron heridas a causa de la explosión.

Dos edificios resultaron averiados gravemente por bombas de los terroristas en la zona céntrica de Túnez, pero no hubo bajas.

Dos soldados franceses que regresaban a su campamento en Kairouan, resultaron heridos por una granada que les fué lanzada en medio de la oscuridad.

CAMPAÑA POLITICA LLEGO HASTA MISMO HOLLYWOOD

HOLLYWOOD, 28.— (UP).— Hollywood tuvo anoche su propia versión de un acto político, y en ella se incluyeron besos para los demócratas y pullas para los republicanos.

Los astros Tony Curtis y Janet Leigh instalaron su propio stand, bajo el letrero de "Bese a otro demócrata", accediendo a besar a cualquier demócrata, hombre o mujer, por un dólar.

Para los que querían contribuir a los fondos del Partido Democrata de otra manera, había varios stands, en los que se podía disparar flechas contra blancos especiales: las efigies, por ejemplo, de los senadores republicanos Richard M. Nixon, Robert E. Taft y Joseph McCarthy.

McCarthy participó en otra forma también. Por 25 centavos, los que asistieron a la concentración en el Hollywood Palladium podían lanzar pelotas de pimpón contra otra efigie del senador. El blanco era su boca abierta.

Unas cuatro mil personas pagaron dos dólares cada una para asistir a la fiesta del comité hollywoodense de la candidatura demócrata de Adlai Stevenson. Entre las estrellas que colaboraron a la fiesta figuraba Frank Sinatra y su esposa, Ava Gardner; Tony Curtis y Janet Leigh, Jeff Chandler, Don Taylor, Marion Marshall y Richard Widmark.

URUGUAY NO DESCONOCE DERECHOS TERRITORIALES DE ARGENTINA

MONTEVIDEO, 28.— (UP.)— (Por Julio Pedro Ponasso).— El Gobierno uruguayo respondió a la protesta argentina por el tratado de aeronavegación anglo-uruguayo y el mantenimiento de un viceconsul honorario en las Islas Falkland o Malvinas, diciendo que "considera que ni el texto del convenio arriba aludido en su letra o en su espíritu ni el mantenimiento de un funcionario consular, resulta en forma alguna el propósito o efecto de desconocer los derechos territoriales invocados por el Gobierno argentino".

Señala asimismo, que "el Gobierno de la República Oriental del Uruguay, ha sido penosamente sorprendido por la protesta formulada, ya que ha transcurrido un largo tiempo desde que se realizaron los actos aludidos sin que el Gobierno argentino hiciera ninguna manifestación al respecto".

Fijando, finalmente, su posición ante el incidente, la nota-respuesta dice: "En virtud de las razones señaladas, el Gobierno de la República Oriental del Uruguay debe expresar la leal convicción de que los hechos puntualizados no se prestan dentro del derecho y las prácticas establecidas para servir de base a la protesta presentada por el Gobierno de Argentina".

El tono sereno y amistoso que caracteriza la respuesta de Uruguay, se reafirma al final en la cual el Canciller doctor Fructuoso Pitaluga expresa: "Deseo valerme de esta oportunidad para puntualizar que la República Oriental del Uruguay, vinculada a indisolubles lazos históricos con la República Argentina, habrá de contribuir siempre y en todo momento al mantenimiento de una mejor comprensión de los dos países, confiando plenamente en los iguales sentimientos que abriga la República Argentina respecto a la República Oriental del Uruguay".

La nota uruguaya, de dos mil palabras, la entregó el día 27 el Embajador en Buenos Aires, Mateo Márquez Castro al Canciller Gerónimo Remorino, en respuesta a la protesta argentina del día 21.

En cuanto a las rutas y nexos del convenio de aeronavegación anglo-uruguayo, las cuales, a juicio del Gobierno argentino implicaban una violación de la soberanía, la opinión del Gobierno uruguayo manifestaba que tienen sólo el valor de una indicación geográfica de orientación y desarrollo de una línea aérea, sin que ningún modo la mención de cualquiera de los puntos o lugares el ejercicio de potestad de parte de los Estados contratantes, ni menos todavía un pronunciamiento acerca de los derechos que sobre dichos puntos tengan o reinvindiquen determinados Estados".

Hace notar que el Gobierno uruguayo nunca ha estimado que el Gobierno argentino se atribuya potestad del territorio uruguayo, cuando subscribió acuerdos bilares de aeronavegación con Gran Bretaña en 1946, con España en 1947, con Italia en 1948, con Francia en 1948, con Dinamarca, Suecia y Noruega en 1948 y con Brasil en 1948.

El Gobierno uruguayo, refiriéndose al viceconsul en las Falkland o Malvinas, dice: "El largo término transcurrido desde que se produjeron los hechos impugnados, concurre a demostrar que no han podido tener el alcance o significado que se les atribuye en la protesta, pues de otro modo habría provocado de inmediato, en la oportunidad de su consumación, la actitud que asume ahora el Gobierno argentino".

Apunta en seguida que el establecimiento de una oficina consular hace 28 años, se fundó con "la existencia de un tráfico directo, principalmente, de barcos balleneros y barcos fábrica, entre las Malvinas y Montevideo, cuya circunstancia hace que estos barcos escapen el pago del derecho consular, lo que tampoco importa un pronunciamiento sobre la soberanía de la zona referida".

COMITE DE COOPERACION SOCIAL

El Comercio y la Industria ha tomado la iniciativa de donar al Pueblo de Chile ropa y alimentos, como un acto de adhesión al nuevo Gobierno del Excmo. Señor Don Carlos Ibáñez del Campo.

Para tal efecto se ha constituido el Comité de Cooperación Social, a fin de recibir las espontáneas colaboraciones de comerciantes e industriales que quieran participar en esta campaña de bien social.

Juan Betinyani
Presidente de la Asociación de Fabricantes de Ropa

Manuel Comandari
Presidente del Sindicato del Rayón

José Lamas Deik
Presidente del Sindicato de Dueños de Establecimientos Comerciales

Joaquín Sabaté
Presidente del Sindicato del Calzado

Severiano García — Alejandro Keller
Horacio González — José Burquer
Alfredo Sguep — Mario Spectoi

OFICINAS: PHILLIPS 40 6.o PISO

EL CANDIDATO STEVENSON VISITA A LA SEÑORA ROOSEVELT EN HYDE PARK.— HYDE PARK, Nueva York.— El Gobernador de Illinois y candidato del Partido Demócrata a la Presidencia de la República, Adlai E. Stevenson, conversa con la señora Eleanor Roosevelt, viuda del Presidente Franklin Délano Roosevelt, en el almuerzo que tuvieron ambos en la residencia de esta famosa dama norteamericana en Hyde Park. Stevenson colocó una corona de flores en la tumba de Roosevelt, en los jardines de la residencia en esta localidad. — (Foto UNITED PRESS).

Es necesario mantener vigilancia sobre los problemas de libertad de información

SEDE DE LAS NACIONES UNIDAS (Nueva York), 28 (UP).—(Por Jorge Bravo).— Chile es partidario de la convención sobre derecho de corrección, en relación con la libertad de información, por cuanto estima que se trata de un instrumento "de defensa para aquellos países que no pueden competir con los poderosos medios de información de otras naciones".

Cuba, por su parte, anunció que apoyará toda medida de las Naciones Unidas tendiente a promover y proteger la libertad de prensa.

Ana Figueroa, de Chile, y el Dr. Manuel Secades, de Cuba, expusieron los puntos de vista de sus países en la tercera comisión de la Asamblea General de las Naciones Unidas que hoy continuó el debate sobre los problemas de información.

Además del convenio sobre el derecho a la corrección, la comisión conoce el proyecto de resolución presentado por 16 países que pide que después de la conclusión del debate "la comisión proceda a un estudio detallado" del proyecto de convención sobre libertad de información, a fin de tratar de llegar a un acuerdo sobre la parte respecto a la cual existen diferencias entre los diversos países.

Secades dijo a la comisión que el pueblo de Cuba estima que la libertad de prensa es primordial, constituyendo la base de todas las demás libertades. Secades agregó que el tema de la libertad de prensa es de importancia vital para los pueblos como el cubano "que ama la verdadera libertad y piensa que no puede haber democracia sin el libre fluir de las ideas y noticias".

"La libertad es el anhelo más preciado del hombre —continuó Secades—". No puede haber libertad sin una prensa absolutamente libre y sin plena facilidad de comunicaciones e información entre todos los países del mundo. Muchas de las diferencias actuales que arrostra el mundo desaparecerían si no hubiera cortinas de hierro y todos los países disfrutarán de absoluta libertad de información".

Finalizó diciendo que la "libertad de información propende a la paz entre los hombres y a la unión de todos los pueblos del mundo".

Ana Figueroa, de Chile, al dar a conocer el punto de vista de su país, dijo que Chile estimaba que no es suficiente ratificar las convenciones y que es necesario mantener una "continua vigilancia" sobre todos los problemas relacionados con la libertad de información.

Hizo notar que "las tensiones políticas que hoy dividen el mundo amenazan con estremecer hasta los fundamentos mismos de la organización mundial, y que mientras se hacen cada vez mayores esfuerzos para resolver los conflictos políticos existe una actitud de "indiferencia" hacia los problemas sociales.

Luego de señalar que ésta es la décimoséptima vez que la comisión de asuntos sociales, humanitarios y culturales de la Asamblea General encara el problema de la libertad de información, Ana Figueroa agregó que todos los esfuerzos han sido infructuosos por la intransigencia, o esa "indiferencia" a que antes ha aludido. Destacó que los países menos desarrollados en particular han visto desvanecerse las esperanzas debido a la oposición de un grupo minoritario que dijo está formado por las naciones más ricas. Estas, añadió, que cuentan con poderosos medios de información, han temido la "intervención" de los gobiernos en relación con los términos de la convención sobre libertad de información. Pero a su vez los países con menos medios para la difusión de información, ya sea por prensa o radio, están temerosos a su turno de quedar "a merced" de los monopolios de los países ricos.

ACUERDO SOBRE EL FUTURO STATUS DE SUDAN, SE OBTUVO

EL CAIRO, 28 (UP).— Un subcomité compuesto de sudaneses y egipcios terminó la redacción de un acuerdo preliminar sobre el futuro status del Sudán, que será sometido a la consideración de sus respectivas delegaciones durante el día de hoy, según anunció un portavoz del partido independiente.

Se tiene entendido que el acuerdo estipula que el Gobierno del Sudán estará bajo el dominio tripartito de Gran Bretaña, Egipto y Sudán. Los detalles del acuerdo no han sido dados a publicidad.

El partido sudanés se había opuesto siempre a la unión con Egipto, pero dicho parecer fué eliminado durante una reunión entre funcionarios del partido y del gobierno egipcio.

Por otra parte, el jefe del Gobierno egipcio, Mohammed Naguib, reanudó sus conversaciones con los partidos unionistas sudaneses. Se cree que Naguib ha logrado convencer a los dirigentes de dichos partidos, que deben participar en elecciones, a lo cual se habían opuesto hasta ahora.

Se espera que Naguib celebre una entrevista con el Embajador británico Sir Ralph Stevenson el miércoles o jueves, para iniciar conversaciones anglo-egipcias sobre el Sudán de acuerdo con el deseo británico.

Mentalidad inadecuada para negociar con Rusia tiene Adlay Stevenson

NUEVA YORK, 28 (UP). — El general Dwight D. Eisenhower, indignado por la afirmación de su adversario demócrata, Adlai Stevenson, de que su promesa de ir a Corea, en caso de ser elegido en noviembre, pudiera haber "demorado el armisticio" coreano, contestó anoche a esa acusación diciendo que Stevenson es de mentalidad "completamente inadecuada" para la "dura tarea" de negociar con Rusia.

Hablando en Pittsburgh, el candidato republicano a la Presidencia reafirmó que iría a Corea en el caso de salir triunfante en las elecciones de noviembre. Declaró:

"Si el viaje a Corea y el estudio de nuestros problemas políticos y militares, en el terreno mismo, pueden salvar la vida de un solo soldado norteamericano y traer la tranquilidad a una sola familia norteamericana, debo hacer ese viaje, y yo haré ese viaje."

Eisenhower arrancó aplausos cuando describió a Stevenson como el abogado de las concesiones a Rusia. Después de recordar que Stevenson hizo un llamado, en mayo pasado, en favor de "una prolongada discusión pública de lo que será necesario conceder" a los rusos, Eisenhower dijo:

"Este es el lenguaje que invita a la guerra. Por consiguiente, digo solemnemente que confío en que los hombres que hablan este lenguaje no serán nunca autorizados para ir a Moscú, o cualquier futura Yalta o Potsdam, en representación del pueblo norteamericano."

TRES NUEVOS ASESINATOS DE TERRORISTAS MAU MAU

NAIROBI, Kenya, 28.— (UP.)— El gobernador de Kenya hizo hoy un llamado a las tribus indígenas, en la que les pide que tengan "confianza" en el Gobierno Colonial, al mismo tiempo que la policía registraba otras tres muertes en la campaña de los terroristas contra los blancos de esta colonia británica.

El gobernador Sir Evelyn Baring, inaugurando las sesiones del Consejo Legislativo, pidió un "robustecimiento de la confianza entre los africanos leales de todas las tribus" que son contrarios a la violencia desencadenada por la sociedad terrorista Mau-Mau.

El Consejo comenzó a sesionar en los momentos en que el Secretario de Colonias británico, Oliver Lytterlton, partía hoy de Londres en avión para realizar una visita de inspección a esta turbulenta colonia.

La policía informó que un agricultor europeo y sus dos sirvientes africanos fueron muertos a puñaladas anoche en una finca solitaria de Kinangop del norte, a 130 kilómetros al oeste de Nairobi. Con éstos asciende a 47 el número de muertos en atentados terroristas desde que la organización Mau-Mau inició su campaña a comienzos de este año.

Baring dijo al Consejo que la principal preocupación del Gobierno debe ser el mantenimiento de la paz y el orden, añadiendo que "las medidas positivas que el Gobierno tiene preparadas para fomentar el progreso económico, agrario y social, no pueden prosperar en un ambiente de intranquilidad y zozobra".

Mientras Baring hablaba al Consejo, la Unión Africana de Kenya, compuesta de cien mil miembros, reclamaba que no se permita más a los europeos establecerse permanentemente en la colonia.

Los dirigentes de la Unión dijeron en una entrevista de prensa que esta petición y otras más serán presentadas a Lytterlton cuando llegue aquí mañana.

La organización indígena ratificó su apoyo a su Presidente Jomo Kenyatta, quien fué detenido a raíz de la batida que siguió al brote terrorista. También hizo hincapié en que la organización es contraria al terrorismo.

El presidente interino de la organización, F. Wodede, dijo que no cree que haya en la Unión ningún miembro de la sociedad Mau-Mau.

La Unión reclamó también una legislación que declare abolida la discriminación racial, un censo electoral común para todas las razas y la "libertad de palabra y reunión".

TRIFOCAL

TRES ANTEOJOS en uno
para enfocar de cerca, distancia mediana y lejos para personas mayores de 55 años
OPTICA
MODELO HAMMERSLEY
ANDRES HAMMERSLEY
HUERFANOS 715
Local 21
AGUSTINAS 1090 ESQUINA BANDERA
FONCK 218

Rebelión en la cárcel de Illinois; amenazan lanzar rehenes desde el 13.o piso

MENARD, Illinois, 28 (UP).— Más de 290 penados se sublevaron en el penal local; exigieron que el Gobernador, Adlai E. Stevenson regresara del Este para conferenciar con ellos, y amenazaron con lanzar desde su pabellón de celdas, a 13 metros de altura, a siete guardias del penal, a los que tienen como rehenes, si las autoridades emplean la violencia para dominar la sublevación.

Los penados comunicaron esta madrugada que desean que el propio Gobernador Stevenson, candidato demócrata a la Presidencia, venga a conferenciar con ellos, para presentarle sus quejas sobre el estado de la prisión. Cuando se les dijo que Stevenson andaba en jira por el Este, dijeron: "Si puede volar al Este, también puede volar de regreso aquí".

Policías del Estado y guardias de la prisión están listos para intervenir contra los sublevados, pero sin provocar ningún incidente que pudiera costar la vida a los siete guardias que los penados tienen como rehenes.

Los penados comenzaron su sublevación después de la cena de anoche. Se apoderaron de los siete guardias y de un bloque de celdas.

Otra sublevación, en septiembre, fué dominada violentamente por las autoridades.

EN EL CARIBE DEBE HABERSE PRODUCIDO UN GRAN TERREMOTO

NUEVA YORK, 28.— (UP).— El Padre José Lynch, sismólogo de la Universidad de Fordham, informó haber registrado hoy un temblor de tierra "bastante" fuerte, como a 2.500 kilómetros el sur.

El Padre Lynch dijo que se registraron dos convulsiones. Estima que el terremoto probablemente tuvo su centro en el Caribe.

EISENHOWER ES UN CAMALEON POLITICO

NUEVA YORK, 28 (UP). — El candidato demócrata a la Presidencia de Estados Unidos, Adlai Stevenson, en una visita realizada anoche al barrio negro de Harlem, dijo a unas 125 mil personas, en su mayoría de color, que el problema de los derechos civiles no podía resolverse con "promesas fáciles".

También censuró al general Dwight Eisenhower, de quien dijo era un camaleón político, que cambió sus ideales para agradar a su público.

Stevenson dijo: "Yo no soy un Vandenberg internacionalista en Michigan, ni un aislacionista del "Chicago Tribune" en Chicago. Yo he hablado en la misma forma sobre el petróleo de la plataforma continental en Texas como en Michigan, y me he pronunciado sobre los derechos civiles con las mismas palabras en Richmond como lo he hecho aquí esta noche".

EN 1947 EISENHOWER RECOMENDO RETIRO DE LAS TROPAS DE COREA

MINNESOTTA, 28 (UP). — El senador Wayne Morse, de Oregón, leyó un memorándum "secreto" del Gobierno que, según él, "prueba que el general Dwight D. Eisenhower recomendó en 1947, mientras era jefe del Estado Mayor del Ejército de Estados Unidos, que se retiraran las tropas de ocupación norteamericanas de Corea.

Morse leyó el memorándum, clasificado como "secreto máximo", firmado por el difunto Secretario de Defensa James Forrestal y dirigido al Secretario de Estado, en una reunión de estudiantes de la Universidad de Minnesota.

Según leyera Morse, el segundo párrafo del memorándum dice así: "El Estado Mayor mixto considera que desde el punto de vista de la seguridad militar, Estados Unidos tiene muy poco interés estratégico en mantener sus actuales tropas y bases en Corea por las razones que se exponen más adelante".

Morse dijo que, si bien el memorándum fué firmado por Forrestal, representaba las opiniones de Eisenhoer, que era entonces jefe del Estado Mayor del Ejército. En el documento no se menciona, sin embargo, el nombre de Eisenhower.

Mensaje escrito enviará Mossadegh a los ingleses

TEHERAN, 29. — (UP).— El Premier Mohammed Mossadegh enviará "un mensaje escrito especial" a la nación británica, el próximo sábado, cuando salga de Teheran el último de los diplomáticos británicos.

PERIODISTAS DE ARGENTINA, BRASIL Y URUGUAY VENDRAN AL CONGRESO DE CHILE

BUENOS AIRES, 28.— (UP).— Juan Emilio Pacull, presidente del Círculo de Periodistas de Santiago, Chile, anunció que al próximo Congreso Mundial de Periodistas que se celebrará en Santiago, organizado por el mencionado Círculo, asistirán cinco periodistas brasileños, cinco uruguayos y cinco argentinos.

Pacull y dos miembros del directorio del Círculo de Periodistas de Santiago han visitado Brasil, Uruguay y Argentina para invitar a los periodistas de esos tres países a concurrir al Congreso Mundial.

SE ABANDONO BUSQUEDA DE AVION PERDIDO EN VORTICE DE CICLON

MIAMI, 28.— (UP).— Aviones del Servicio de Guardacostas se vieron obligados a abandonar la búsqueda del piloto que desapareció mientras pretendía deshacer un ciclón, "bombacdeándolo", con una fórmula secreta.

Desde el amanecer, tres aviones del Servicio de Guardacostas estuvieron tratando de localizar al aviador Gordón Glauster, que en un pequeño avión particular desapareció el sábado pero al mediodía hubo de desistirse de la búsqueda, ante las torrenciales lluvias en toda la zona de Miami.

En tanto, el observatorio de Miami informó a las 9 de la mañana, que el ciclón había disminuído a ráfagas de sólo 80 kilómetros por hora.

SITUACION DE COREA CONOCERA EISENHOWER EN EL TERRENO MISMO

WASHINGTON, 28.— (UP). — El Senador republicano Frank Carlson indicó anoche que el General Eisenhower, si es elegido Presidente, proyecta ir a Corea antes de tomar posesión del mando en enero.

En una entrevista por Radio Carlson, uno de los directores de la campaña de Eisenhower, dijo que éste "quiere comparecer ante el Congreso, con un mensaje", sobre la situación coreana, basado en sus conocimientos adquiridos en el terreno acerca de la situación.

Añadió que Eisenhower "duda", conferenciaría con el Primer Ministro soviético "si eso fuere necesario en interés de la paz mundial", pero en seguida aclaró "sin embargo, eso no está ahora en el programa".

Preguntado acerca de una posible conferencia en Moscú, dijo "el conoce a esa gente por sus hombres de pila y sabe como trabajar con ellos".

BANDIDOS COMUNISTAS ASALTARON CUARTEL Y MATARON A 2 POLICIAS

SINGAPUR, 28.— (UP).— Cuarenta bandidos comunistas asaltaron la estación de la policía de seguridad de Pekan Jabi, dando muerte a dos oficiales e hiriendo a otros cuatro antes de retirarse.

Informaciones procedentes de la región medicional de Johore, cerca de un aeródromo de la Real Fuerza Aérea, dijeron que la policía mantuvo su puesto. No se revelaron las bajas sufridas por el enemigo.

Este ha sido el primer ataque en grande escala de los terroristas en contra de las fuerzas de seguridad y ha seguido la decisión del partido comunista malayo de no infligir bajas a la población civil para así ganar el favor popular.

Ayer, seis soldados ghurka que iban en una patrulla, cayeron en una emboscada tendida por terroristas en el Estado de Perak. Uno de los soldados resultó muerto y tres quedaron heridos.

OFERTAS ESPECIALES
VEA-COMPARE!

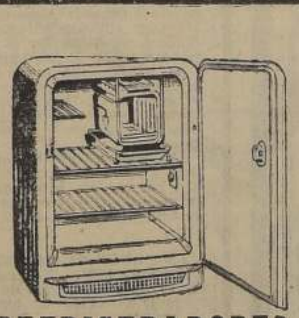

REFRIGERADORES
GENERAL — FRIGIDAIRE
y otras marcas desde
$ 49.000.—

JUGUERAS y BATIDORAS importadas, a
$ 5.800.-
y
$ 2.180.-

COCINAS a parafina, de dos platos, desde
$ 1.580.-
$ 600 mensuales con horno.

ENCERADORAS con aspiradora. Mensuales.
$ 2.000.-
Otros tipos, desde
$ 8.500.-

OLLA automática, importada, de 4 a 16 litros, métodos modernos, desde
$ 2.900 y $ 2.100

VENTILADORES Y EXTRACTORES, DESDE
$ 1.500.—

COCINA eléctrica, con horno y toda esmaltada, desde
$ 500.—
MENSUALES

MIGUEL YAIKIN Y CIA.
BANDERA 570 - ALAMEDA 1169
FONOS: 63727-65500

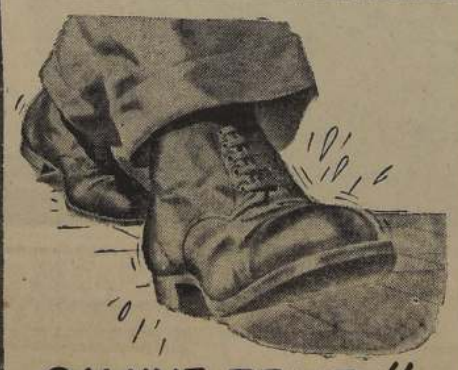

CAMINE FELIZ!!...
CON PIES LIBRES DE ARDORES Y MALESTARES
Use Polvos
"Benefactus"
(M.R.)

Proyecto de OTAN para defensa de Europa, retrasado en dos años

LA ASAMBLEA DE LA NU ESTA CASI VACIA.— NUEVA YORK.— La Séptima Asamblea General de las Naciones Unidas rinde un minuto de silencio a los caídos en la Guerra de Corea y en muchas otras tierras al servicio de la NU y la paz. En ese momento no había presente ni un solo delegado de Rusia y sus satélites. En esta forma los comunistas boycotearon el séptimo aniversario de la fundación de las Naciones Unidas en San Francisco, el 24 de octubre de 1945.— (Foto UNITED PRESS).

Tratado de Ejército europeo no se ratifica

LONDRES, 28.— (U. P.) — (Por K. C. Thaler).— Las autoridades británicas advirtieron hoy que las nuevas demoras en la ratificación del tratado sobre el ejército europeo pueden retrasar los proyectos de defensa de la Organización del Tratado del Atlántico Norte (OTAN) de uno a dos años.

Agregaron que la demora consiguiente en el rearme alemán obligará a la OTAN a planear de nuevo la defensa cuando su Consejo se reúna a mediados de diciembre para pasar revista general al plan.

Entre tanto, la OTAN tendrá que buscar en otras fuentes substitutos, por lo menos temporales, para las doce divisiones alemanas. Algún auxilio en este sentido pudieran proporcionarlo Turquía y Grecia.

El rearme alemán fué aprobado oficialmente por Occidente en la reunión de la OTAN celebrada en Bruselas, en diciembre de 1950, pero hasta el momento no existe ninguna de las proyectadas doce divisiones alemanas. Según cálculos autorizados se necesitarán por lo menos 18 meses después de la ratificación del tratado del ejército europeo para formar las divisiones alemanas. Ahora bien, la ratificación definitiva no se espera para antes de la próxima primavera.

Según los cálculos, se necesitarán tres años para completar la formación de esas divisiones, con sus unidades aéreas y navales, y pertrecharlas con elementos modernos.

El Vicecomandante Supremo de la OTAN, mariscal Montgomery, advirtió aquí a principios de este mes que si Francia no soluciona el conflicto bélico de Indochina, será difícil que suministre divisiones para Europa. Ahora Francia está encontrando difícil pertrechar las dos divisiones que le faltan para completar el número de doce que se le asignó en la reunión de Lisboa, a principios de este año.

En estas circunstancias, se cifran grandes esperanzas en Turquía y Grecia, que podrían poner a la disposición de la OTAN, en el próximo año, un buen número de divisiones. Este presenta el problema de los pertrechos, pero ello dependerá mucho de lo que ocurra en Irán, donde la actual amenaza de un golpe comunista exige una fuerza adicional a la que había previsto la Organización.

El ejército turco está calculado en unos 350.000 hombres, siendo quizás uno de los más numerosos de este lado de la Cortina de Hierro.

Grecia, que había movilizado 200.000 hombres en la campaña contra el comunismo, ofrece perspectivas de una aportación análoga a la OTAN, pero ello dependerá del apoyo financiero adecuado para su precario presupuesto de defensa.

En esferas bien documentadas, sin embargo, se considera que esto no podrá ser un substituto del rearme alemán, al que se sigue considerando como esencial para la defensa de Europa Occidental, pero de todos modos se estima que pudiera contribuir a cubrir las necesidades más inmediatas e impedir un estancamiento que, de otro modo, pudiera representar un peligro grave.

PROPOSICION SOVIETICA RECHAZADA.— NUEVA YORK.— Los delegados soviéticos Andrei Vishinsky (izquierda), Ministro de Relaciones Exteriores ruso, y Andrei Gromyko (derecha) Embajador comunista en Londres, conferencian sobre la moción que presentaron al comité político principal de la NU y que fué rechazada. Proponían que representantes de Corea del Norte fueran invitados al actual período de sesiones de las Naciones Unidas. Sin embargo, el comité aprobó por mayoría abrumadora la moción de Tailandia sugiriendo que se invite a los surcoreanos a concurrir a la Asamblea General.— (Foto UNITED PRESS)

NO HABRA TRUEQUE DE SALITRE DE CHILE POR BARCOS FRANCESES

PARIS, 28.— (UP).— La Embajada de Chile informó que fracasaron las negociaciones para el trueque de salitre chileno por barcos franceses, con un total de 50.000 toneladas, partiendo para Roma el negociador jefe de esta operación.

Marcelo Malbec, Comandante de Marina jefe del Departamento de Navegación del Ministerio de Economía de su país, ha estado realizando una jira por los países europeos tratando de cambiar salitre y otros productos de exportación de Chile por 20 barcos que necesita su patria.

Malbec busca barcos de carga entre 1.000 y 4.000 toneladas de desplazamiento.

Se espera que Malbec pase 10 días en Roma, siendo posible que regrese a Francia si no tiene éxito en Italia.

La Embajada dijo que Malbec ya visitó Suecia, Alemania, Bélgica y Holanda.

ROMA, 28.— (UP).— Esta noche llegó a Roma el señor Marcelo Malbec, jefe de la Dirección de Navegación del Ministerio de Economía y Comercio de Chile, quien realiza un viaje por Europa con el propósito de concertar acuerdos de trueque de nitrato chileno por barcos mercantes.

Esferas chilenas dijeron que el señor Malbec se propone gestionar el trueque de nitrato, lana, cobre y otros productos chilenos por barcos de mil a cuatro mil toneladas.

El señor Malbec iniciará mañana sus negociaciones con los peritos del Ministerio de Comercio Exterior y de Relaciones Exteriores de Italia.

El enviado chileno permanecerá diez días en Roma.

Rusos invadieron zona británica de Austria

VIENA, 28 (UP). — La policía de Austria informó que soldados rusos "invadieron" hoy la zona británica de Austria, en una tentativa por "secuestrar" a tres soldados británicos.

Dijo que los rusos cruzaron la frontera que separa Austria soviética del Occidente en la ciudad de Neustiuft, y persiguieron a tres británicos hasta Lafnitz, cinco kilómetros dentro del territorio ocupado por los británicos.

Los perseguidos tomaron un "jeep" en Lafnitz y huyeron a toda velocidad.

Los rusos se volvieron al territorio soviético, desistiendo del intento, según la policía.

Por el momento no se ha podido tener confirmación de este hecho de las autoridades británicas.

AVION A REACCION FRANCES SUPERO LA VELOCIDAD DE SONIDO

PARIS, 28 (UP).— El Ministerio de Aviación anunció que un caza a reacción francés "Mystere-452", piloteado por un norteamericano, superó la velocidad del sonido en un vuelo de prueba cerca de París.

COOPERACION ATOMICA EN GRAN ESCALA ENTRE EE. UU. Y GRAN BRETAÑA

LONDRES, 28. — (UP). — El Premier Winston Churchill dijo en la Cámara de los Comunes que el Presidente Truman sabe que Gran Bretaña desea reanudar la cooperación atómica en gran escala con Estados Unidos.

Churchill dijo:

"Discutí este asunto con el Presidente Truman, en Washington, en enero último. Sin embargo, tal cosa no es posible en este momento, porque la posición de Estados Unidos está regida por la Ley Mc Mahon".

El líder laborista Clement Attlee había instado a Churchill para que sondeara a Estados Unidos acerca de la colaboración atómica después de las elecciones de noviembre.

El laborista Arthur Henderson planteó la cuestión en la Cámara, pidiendo a Churchill que consultase con Truman acerca de la mancomunión de los conocimientos y recursos técnicos y económicos anglo-norteamericanos en interés de la defensa y la seguridad económica. Henderson preguntó si Churchill no estaba de acuerdo en que ya era hora de que Gran Bretaña y Estados Unidos procurasen evitar un doble derroche en el fomento atómico.

Churchill respondió que "no encuentro faltas en esa manera de sentir".

MILITANTE COMUNISTA MAS ANTIGUA, FALLECIO

MOSCU, 28 (UP). — Oficialmente se anunció el fallecimiento de Ana Borisovna Zebina, la más antigua militante del Partido Comunista soviético, a la edad de 75 años.

Ana Borisovna, quien se dedicaba a la medicina, se afilió al Partido en 1898, cuando éste era conocido como el Partido Social Demócrata ruso.

Rusos mantienen bloqueo ilegal de la carretera que conduce a Berlín

BERLIN, 28.— (UP).— Las autoridades militares aliadas confirmaron que los rusos no han cedido en el bloqueo ilegal que desde hace cinco meses impusieron a las patrullas aliadas en la carretera que conduce de Berlín a Alemania Occidental.

Centinelas soviéticos detuvieron en el punto de control de Babelsberg un "jeep" en que viajaba una patrulla británica, y hoy prohibieron que pasara por ese sitio una patrulla norteamericana.

El comandante ruso a cargo del punto de control dijo a los británicos y norteamericanos: "Ustedes están tratando de patrullar la carretera, y las autoridades soviéticas no pueden permitir eso".

Las patrullas aliadas estuvieron utilizando esa carretera con el propósito de ayudar a los automovilistas cuyos coches sufrían desperfectos, desde que terminó la guerra y hasta el pasado mes de mayo, con excepción del período durante el cual los rusos impusieron el bloqueo a Berlín.

En mayo los rusos prohibieron súbitamente, sin explicación alguna, que las patrullas aliadas utilizaran la carretera.

Las autoridades aliadas dicen que esa medida viola el acuerdo entre las Cuatro Grandes Potencias, mediante el cual se garantiza a las potencias occidentales la libre entrada a Berlín.

Aliados son verdaderos criminales de guerra, dijo ex general nazi

BONN, 28 (UP).— El Gobierno de Alemania occidental condenó el discurso del ex general de las tropas de asalto nazis Hermann Ramke, en el cual éste dijo que los aliados son "los verdaderos criminales de guerra".

Un portavoz del Gobierno manifestó que, de acuerdo con la opinión pública alemana, el Gobierno Federal desaprueba y condena las observaciones irresponsables de Ramke. El informante dijo que el incidente fué discutido en la reunión de Gabinete de hoy, y que todos los Ministros expresaron satisfacción por la reacción pública contra el discurso de Ramke, pronunciado en un mitin de los ex combatientes alemanes en Verden, Hamburgo, la semana pasada.

PARTIDO DEMOCRATA CRISTIANO DERROTO A LOS COMUNISTAS

ROMA, 28 (UP). — El Ministerio del Interior italiano dijo que el partido cristiano-demócrata por sí mismo o con sus aliados de centro, ganó el control de los consejos comunales, en las elecciones administrativas locales habidas el domingo último.

Se celebraron elecciones en varias comunidades en el norte donde se realizaron comicios durante las elecciones de 1951-1952 para gobiernos locales.

EUROPA NO DEBE IMPORTAR CARBON DE LOS EE. UU.

LUXEMBURGO 28.— (UP). — Franz Etzel, de Alemania, Vicepresidente de la mancomunidad europea del carbón y el acero, exhortó a Europa a que elimine la necesidad de tener que importar carbón de Estados Unidos, aumentando su producción del vital combustible, porque "esto es una carga para nuestros países y también para Estados Unidos".

Etzel habló ante la comisión que estudia los problemas de producción e inversiones de la conferencia que celebran en esta ciudad 200 peritos financieros y representantes de sindicatos y gobiernos, para discutir la situación económica y social de los seis países miembros de la mancomunidad europea del carbón y acero.

Los peritos se dividieron hoy en ocho grupos para discutir también los problemas del bienestar social, desarrollo de los mercados, planes para la construcción de viviendas para obreros y la eliminación de los aranceles sobre el carbón y acero que se transporte de uno a otro de los países miembros de la mancomunidad.

Etzel añadió que el "consejo de peritos", tiene ante sí una interesante pero ardua tarea, consistente en trazar un programa de fomento de la economía europea que haga posible aumentar la producción en un 25 por ciento, en armonía con el plan de la Organización de Cooperación Económica Europea.

RELOJES SUIZOS
CON SOLO $ 300.-
Saldo facilidades
RELOJERIA GABOR
SABADO, ABIERTO TODO EL DIA
ESTADO 91-5° PISO OF. 501
AL LADO DE LA BOTICA PETRIZZIO-FONO 69497

ALMACENES Paris
ofrece su
GRAN VENTA EXTRAORDINARIA

de
TOALLAS
A PRECIOS DE FABRICA

TOALLAS blancas tejido macrame con guarda de color $ 39.60
TOALLAS afelpadas bonitos, colores. $ 43.80
TAFAR silencioso en varios colores $ 74.60
TOALLAS hermosos coloridos azul rosa, amarillo verde de gran absorbencia, medidas 060 × 120 $ 155.-
FELPUDO ancho 1.60 colorido intenso especial para chaquetones de playa, $ 328.-
SABANAS de baño especial para playa 398.-

Reembolsos, casilla 786

ALMACENES Paris M.R.
ALAMEDA Y SAN ANTONIO

Sábados en la tarde, cerrado.

Neurinase
SOLUCION Y COMPRIMIDOS
UN SUEÑO APACIBLE
puede conseguirse con NEURINASE, una preparación para combatir el insomnio. No produce hábito ni fatiga al estómago.
No contiene narcóticos, por lo que es bien tolerado por niños, adultos y ancianos.
Venta bajo receta médica.
Valeriana, Fenilatilmalonilurea
EST. CHILENOS Collière LTDA.

HAGASE
MILLONARIO
BLOCK
LOTERIA
100 HOJAS · ½ HILO
$ 39
CONTIENE SU
SUERTE
O UN BOLETO DE LA LOTERIA DE CONCEPCION
REEMBOLSOS
IMPRENTA-LIBRERIA
COLON
COMPAÑIA 1007

HOY LA MAS
SENSACIONAL
LIQUIDACION
DE TEMPORADA !!

de LISO

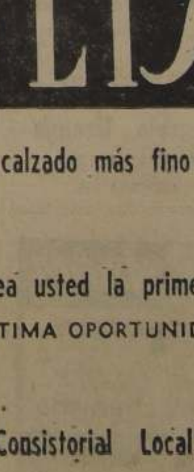

ofrece el calzado más fino a precios regalados.

Señora sea usted la primera en APROVECHAR
LA ULTIMA OPORTUNIDAD DE ESTE AÑO.

Pasaje Consistorial Local 36 MONJITAS 843

Publicidad Gong

ROTARY DE ANGOL RINDIO HOMENAJE A JOSE T. MEDINA

ANGOL, 28. — El Rotary Club de esta ciudad dedicó íntegramente su sesión última a rendir homenaje a la memoria de don José Toribio Medina. Además de los socios concurrieron, especialmente invitados, el General de Carabineros, señor Dagoberto Collins; el Capitán Moisés Soudy, el señor Elbert Reed, el señor Otto Chizke y el periodista señor Sigifredo Arancibia, que tuvo a su cargo una exposición sobre la vida y obra del ilustre historiador. • ARANCIBIA, corresponsal.

EL CENTRO "G. MISTRAL" VISITO P. DE LA BARRA

VICUÑA, 28.— La casa donde nació la insigne poetisa Gabriela Mistral, hoy convertida en Biblioteca de Cultura de esta ciudad, fué visitada ayer por el Director del Teatro Experimental de la Universidad de Chile, señor Pedro de la Barra, y el escritor, señor Camilo Pérez de Arce.

Después de recorrer sus diversas dependencias, prometieron al presidente del Centro que lleva el nombre de la poetisa, activar en la capital, a su regreso, el envío de nuevas obras para enriquecer la Biblioteca y hacer una realidad la formación del Grupo Escolar que se proyecta levantar contiguo a la casa donde vió la luz Lucila Godoy Alcayaga. (RETAMALES, corresponsal).

CAMION ATROPELLO A ANCIANO EN CALERA

LA CALERA, 28 — Esta noche a las 21.30 horas, en la localidad de Las Hijuelas, vecina a La Calera, un camión que realizaba trabajos en la Carretera Panamericana atropelló al anciano Eliseo Martínez Maturana, de 61 años de edad, viudo, domiciliado en Collahue, que inadvertidamente se había colocado detrás del vehículo cuando retrocedía. El infortunado Martínez murió instantáneamente al pasarle el pesado camión por sobre la cabeza. El Juez de Subdelegación de la comuna ordenó el levantamiento del cadáver, para proceder a su inmediato envío a la Morgue de Quillota. — ALDUNATE, corresponsal.

NUEVA PILA BAUTISMAL BENDIJO CURA PARROCO

RENCA, 20.— En una sencilla ceremonia el cura párroco de esta localidad bendijo la nueva Pila Bautismal, sirviendo como madrinas las distinguidas damas señoras Mercedes Saavedra de Fernández e Hilda Reimann de Paganini, y los señores Héctor Fernández Cañas, Juan Paganini y Enrique Ponce Roldán.— El corresponsal.

FIERRO EN PERFILES, VIGAS, ANGULO, T Y PLANO.
ROSAS 1752
EMILIO KRON W.

¿QUIERE VENDER SU RADIO?
PERO ESTA MALO...
No importa. Nosotros nos encargamos de vender cualquier receptor de radio de calidad, aunque esté descompuesto. En este último caso nos ocupamos de repararlo por nuestra cuenta, sin inversión alguna para usted. Tenga la amabilidad de consultarnos.
SOCIEDAD DISTRIBUIDORA COMERCIAL LTDA.
Huérfanos 611, esq. Miraflores. Teléfono 32065.

MARQUESAS CROMADAS
CREDITOS SIN PIE
METALUX
MONJITAS 843
ENTREPISO

VISITE LA OPTICA CHILENA
Para su receta de médico oculista, 30 años en el ramo le garantizan sus anteojos.
SANTO DOMINGO 832
FONO 32071

RADIOS SIN PIE
METALUX
MONJITAS 843
ENTREPISO

POSTERGADA FIESTA DE SANTA FILOMENA

SAN FELIPE, 28.— A causa del siniestro que redujo a escombros el Santuario de Santa Filomena, no se podrá hacer la conclusión de la Misión-Novena con la tradicional Fiesta del Primer Domingo de Noviembre, como en años anteriores, postergándose hasta el domingo 9 del citado mes. Esta celebración que se realiza anualmente en Jahuel de San Felipe, precisa de la pronta reconstrucción de este Santuario, contándose solamente para lograr esta obra de bien público con la generosidad de los devotos de la Virgen de Santa Filomena, ya que los perjuicios suben de los 10 millones de pesos.— El corresponsal.

SEMANA DEL NIÑO SE CELEBRO EN VALLENAR

VALLENAR, 28. — El Rotary Club de Vallenar celebró con gran éxito la Semana del Niño, destacándose en este sentido el acto de Homenaje a la Madre, realizado en el local de la Escuela N.o 1; el Homenaje al Profesor y el paseo campestre para más de 600 niños, que alcanzó gratos contornos. Se realizaron además, numerosos actos, entre los que se contaban el brillante programa de celebración del Día de la Solidaridad, día de la Patria y el día de la Higiene y la Salud.— BERNALES, corresponsal.

FUNDARAN EN DOÑIHUE COMPAÑIA DE BOMBEROS

DOÑIHUE, 28.— Con asistencia de un numeroso grupo de vecinos, se echaron las bases para fundar en esta localidad una Compañía de Bomberos, que viene a llenar una sentida aspiración de los habitantes de las localidades vecinas de Coltauco, Dahue, Lo Miranda, Peumo y El Olivar.

El directorio provisorio quedó constituído por las siguientes personas: Presidente, teniente, de Carabineros señor Pedro Murúa; vicepresidente, Alcaldesa señorita, María Cuevas Dinamarca; secretario, señor Hernán Cubillos; prosecretario, señor Aquiles Carrasco; tesorero, señor Sergio Infante; protesorero, señor Julián Valle, y directores, señores Alfredo Silva, Antonio Rodríguez, Alvaro Arangua, Gerardo Astudillo y Herminio Droguett.

Al término a la reunión, se hizo una colecta entre los asistentes, reuniéndose de inmediato la suma de veintidós mil doscientos pesos para iniciar los trabajos de fundación de esta Institución. (Corresponsal).

NUEVO RECORRIDO DE MICROS TENDRA ÑUÑOA

ÑUÑOA, 28. — La Municipalidad de Ñuñoa aprobó en su última sesión el recorrido de micros y Station Wagons desde Macul-Punta de Rieles hasta el sector de La Higuera. Se autorizó además la prolongación de los micros-expresos de Plaza Bulnes-Los Guindos, que tendrán ahora su terminal en Avenida Ossa con Tobalaba.

Por su parte la Alcaldía de Ñuñoa envió un oficio al Ministro del Interior y al Director General de Carabineros para obtener la aprobación de un proyecto de ley, que pende de la consideración del Congreso Nacional, por el cual la Municipalidad de Ñuñoa cede 8.000 metros cuadrados destinados a la construcción de un edificio para la 13.a Comisaría y Prefectura Oriente. En este mismo proyecto se contempla la cesión de los terrenos necesarios para la construcción de un local para la Tenencia de Carabineros de La Reina.— El corresponsal.

OPTICA PINCUS
Moneda 1033

OFICINA
Copias a roneo con clientela propia, necesita subarrendar parte de local u oficina con teléfono. Indispensable central.
Ofertas a:
FONO 33340
De 11 a 15 horas.

CASIMIRES
No pague el lujo del centro, economice más de $ 400.— en un corte, visitando el Depósito Directo de la Fábrica "OVEJA TOME", de
Marcelo Uranga
COMPAÑIA 1291
OFICINA 214

Atelier MODAS
Chaquetones
Trajes sastre
Vestidos elegantes
SE RECIBEN HECHURAS
CREDITOS A SOLA FIRMA
MAC IVER 272
LOCAL 1 ·FONO 38087★
SABADOS ABIERTO TODO EL DIA

OBRA DE CLUB DE LEONES.— El presidente del "Lions International", señor Edgard M. Elbert, que visita nuestro país, recorrió ayer diversas obras e industrias de San Miguel, acompañado de los miembros del Club de Leones de esa comuna. Visitó la fábrica de Manufacturas Textiles "Sumar", la población de empleados y obreros de esta industria, y la Escuela que esa institución levanta en la Avenida San Joaquín. En la nota gráfica, el señor Elbert, seguido del presidente del Club de San Miguel, señor Andrés Arechavala y del dirigente del leonismo nacional, señor Humberto Valenzuela, durante su visita a las obras en construcción.— (Fotografía de nuestro corresponsal, señor Ventura Debezzi).

ALMUERZO POPULAR SE OFRECIO AL DR. RAGGIO

CATEMU, 28. — Un gran almuerzo popular tuvo lugar en este pueblo en homenaje al Dr. Eduardo Raggio y señora, con motivo de su traslado a Los Andes, luego de servir en la localidad por espacio de 15 años. La manifestación tuvo contornos muy gratos por la simpatía que despertó siempre el festejado. Asistieron al almuerzo, el Intendente de Aconcagua, señor Daniel Collantes; el Alcalde señor Javier Undurraga; los doctores Bernardo Salas y Carlos Salomón, y más de 200 vecinos, aún de los más apartados rincones de la región. — QUINTANA, corresponsal.

CLUB DE LEONES DE QUINTA NORMAL HARA UNA GRAN KERMESSE

QUINTA NORMAL, 28.— El viernes se realizará a las 21.30 horas en el Salón Teatro del Sindicato Cintolessi, ubicado en Julio Bañados 131, una kermesse y baile social que ha organizado el Club de Leones de Quinta Normal a beneficio de Centros de Padres y Apoderados del Liceo Experimental Juan Antonio Ríos con el objeto de financiar la jira de estudios de los alumnos de quinto año de ese plantel al sur del país. En este mismo acto se hará la presentación de las candidatas a reina de las Fiestas Primaverales de esta comuna, que se realizarán en noviembre próximo.— IBAÑEZ, corresponsal.

Niños encontraron el cadáver de un obrero

CURACAUTIN, 28. — Un grupo de niños que se bañaba ayer en Río Blanco, sorpresivamente encontraron el cadáver de un hombre de más o menos 35 años, que estaba destrozado por la acción de los peces.

Puesto en conocimiento del hecho, personal de Investigaciones estableció que se trataba del obrero Julio Opazo, que trabajaba en el fundo San Pedro, Colonia de Hueñivales. El cadáver no presentaba lesiones visibles, de suerte que se presume que cayó accidentalmente al río, posiblemente en estado de ebriedad, descartándose, desde luego, la posibilidad de un crimen. — ARANEDA, corresponsal.

FALLECIO AYER EL SR. WALDO CARRIEL

CHIGUAYANTE, 28. — El señor Waldo Carriel Sepúlveda, alto empleado de la firma Caupolicán Chiguayante y presidente del Sindicato de la mencionada firma, falleció hoy. El señor Carriel era fundador y capitán del Cuerpo de Bomberos local, y su deceso ha producido honda consternación en la localidad. Sus funerales se efectuarán mañana a las 18 horas.— SILVA, corresponsal.

EPIDEMIA AFECTA A LA ZONA DE CURICO

CURICO, 28. — El Departamento de Sanidad de esta ciudad está adoptando severas medidas tendientes a contrarrestar efectivamente la aparición de una epidemia de poliomielitis que afecta a los sectores de Lontué, Itahue y Sagrada Familia. En el Hospital de Curicó están en observación tres casos que atacan a los menores Enrique Carvajal, de nueve meses, oriundo de Lontué; Carlos Quezada, de un año, de Itahue e Irma González, de tres años, de Otarda. — MERINO, corresponsal.

ENVIAN MENSAJE A ALCALDE PARAGUAYO

ÑUÑOA, 28.— El Alcalde de la comuna de Ñuñoa ha comisionado a la señora Ida Solís de Ovando de van der Valk, presidenta del Centro de la Madre y del Niño, para que presente al señor Alcalde de la ciudad de Asunción, Paraguay, un cordial mensaje de amistad. La dama citada será además portadora de materiales de alfabetización popular y de un saludo de la Escuela Coeducacional N.o 55 de Peñalolén, para la Escuela Chile de la hermana República de Paraguay.—SAEZ, corresponsal.

¡ATENCION HELADEROS!
MAQUINAS PARA BARQUILLOS
Se venden en
AVDA. PARAGUAY 458
DEPTO. 1
Frente al cerro Sta. Lucía

PARCELEROS DE LONQUEN FORMARON UN COMITE

LONQUEN, 28.— Se ha formado recientemente en esta localidad un "Comité de Parceleros" con el objeto de obtener de las autoridades, luz eléctrica y otras mejoras. Con este fin el citado comité comunicó a la Caja de Colonización Agrícola estos antecedentes, ya que la Asociación de Canalistas, que es la que tiene que adoptar medidas a este efecto, no se ha reunido desde hace año y medio. La directiva de este comité quedó formado por las siguientes personas: presidente, señor Luis Rojas; secretario, señor Enrique Marín; tesorero, señor Enrique del Moral, y directores señores José Salinas y Daniel Aranda.— El corresponsal.

OBREROS RECIBIERON AYUDA DE IBAÑISTAS

LA CALERA, 28.— Continúa sin solución la huelga que afecta a la Fábrica Cemento Melón, aunque en la más absoluta tranquilidad. Los obreros de la firma están sumamente agradecidos por la intervención del Movimiento Nacional Ibañista de la zona, que ha puesto a su disposición un camión con el objeto que se recolecten cereales y todos los útiles necesarios para ir en ayuda de las familias de los obreros en huelga. Este gesto de los ibañistas ha sido elogiosamente comentado en todos los círculos.— (ALDUNATE, corresponsal).

INGENIEROS MILITARES REALIZAN EJERCICIOS

COMALLE, 28.— La Compañía de Telecomunicaciones del Regimiento de Ingenieros de Curicó ha continuado los interesantes ejercicios tácticos de campaña con instalaciones de radiotransmisoras y estaciones telefónicas en Comalle. El Plumero, Punta del Monte, Rauco y La Palmilla, donde tienen actualmente su campamento. Esta compañía se recogerá a su cuartel el 1.o de noviembre.— (ALVAREZ, corresponsal).

$ 15.500
Salas de baño
económicas, con fittings de lujo, compuestas de:
1 baño de revestir Fensa; 1 silencioso tipo Tocopilla, Caupolicán o Talca; 1 lavatorio de pedestal; 1 bidet modelo Fanaloza. Gran cantidad de artefactos sueltos, cocinas, lavaplatos, califonts, termos eléctricos artefactos sueltos. Enorme surtido de muebles de cocina, etc.
Tramitaciones por Cajas
FACILIDADES
SAN DIEGO N.o 2385
TELEFONO N.o 51318
Se atiende hasta las 20 horas
TAMBIEN SABADOS

INDUSTRIA GUANTERA CHIPRE
SE COMPLACE EN ANUNCIAR SU GRAN VENTA DE MODELOS DE PRIMAVERA Y VERANO
Modelos exclusivos
Guantes muy finos, algodón, fantasía, a .. $ 65.—
Guantes seda, material muy fino, fantasía, todos colores, a .. .. $ 70.—
Guantes seda, fantasía, gran novedad, todo color, a .. .. $ 80.—
Guantes seda, clase muy fina, todo color, a .. .. $ 95.—
Guantes rayón, clase extra, todo color, desde .. .. $ 95.—
Guantes piqué, gran moda, a .. .. $ 95.—
Guantes criskay, lo más novedoso, a ... $ 160.—
Guantes broderí, muy finos, a .. .. $ 180.—
Guantes encaje, gran moda, a .. .. $ 180.—
Guantes nylon 40 Denier, la gran sensación, a .. .. $ 260.—
NO OLVIDE: PARA SUS GUANTES
CHIPRE
EN SUS 3 SUCURSALES:
STO. DOMINGO 828, PASAJE CONSISTORIAL (Local 32) y PASAJE AGUSTIN EDWARDS (Local 24).

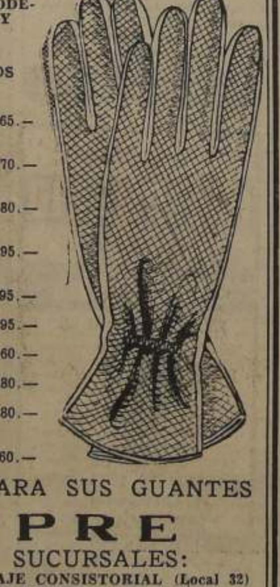

RETEN DE PUDAHUEL TIENE 2 CARABINEROS

PUDAHUEL, 28. — Notablemente ha mejorado el Servicio de micros para esta localidad, gracias a un acertado entendimiento entre el Alcalde de Barrancas, señor Antonio Gómez E., y la directiva de la línea Catedral, que hace el recorrido Mapocho - Barrancas. Paralelamente convendría que se procediera a mejorar la dotación de Carabineros en Pudahuel, ya que en la actualidad sólo dos miembros de este cuerpo atienden el retén, hecho que atenta contra la seguridad de los vecinos, a pesar de la capacidad probada de los dos servidores públicos ya mencionados.—PONCE ROLDAN, corresponsal.

SE DICTARA CHARLA SOBRE JOSE T. MEDINA

SAN BERNARDO, 28. — En la Sala Auditórium del Liceo N.o 2 de Niñas se dictará el jueves una charla patrocinada por el Ateneo de San Bernardo, en la que el señor Héctor Urbina Verdugo hablará acerca del "Significado y valor de la personalidad y obra de José Toribio Medina", como una adhesión al centenario de la muerte del notable historiador.— HERRERA, corresponsal.

CORREO DE CONTULMO ACUSA DEFICIENCIAS

CONTULMO, 28.— De un tiempo a esta parte la Oficina de Correos de esta localidad ha acusado serias deficiencias, ya que no atiende al público en forma satisfactoria, ni desarrolla su trabajo con la rapidez y eficiencia que se requieren, principalmente debido a la falta de personal. Para atender la sección correo, frecuentemente se debe recurrir a la colaboración de los empleados del Telégrafo, resintiéndose así la atención de este servicio.— (ERVER, corresponsal).

DOS MENORES FUERON MUERTAS POR CAMION

CHIGUAYANTE, 28.— Un camión que viajaba en dirección a Concepción, atropelló ayer a las 22 horas, frente a la fábrica El Tigre, a las menores Blanca Aedo Belmar y Yolanda Carvacho Sagredo, causándoles una muerte instantánea. El conductor del camión fué detenido y trasladado a la cárcel pública de Concepción.— (SILVA, corresponsal).

OPTICA AHUMADA
ATENDIDA POR
A.ROTTER
40 AÑOS AL SERVICIO DEL PUBLICO
ROTTER Y KRAUSS LTDA.
AHUMADA 324

A las 14 horas arribará hoy a Valparaíso el crucero de S. M. Británica "Sheffield"

Disparará 38 salvas como saludo al país y a nuestra Marina

Gran retreta habrá a las 22.30 mañana en Monumento Prat

VALPARAISO. — A las 14 horas de hoy arribará a este puerto el crucero de S. M. Británica, "Sheffield", que viene al país con motivo de la tranmisión del mando presidencial, bajo las órdenes del Comodoro señor J. G. T. Inglis, Segundo Comandante de la flota de América y de las Islas Occidentales.

Al entrar al puerto, esta nave saludará a nuestro país con una salva de 21 cañonazos, y luego disparará otros 17 como homenaje a la insignia del Comandante en Jefe de nuestra Armada. A las 14.30 horas, el "Sheffield" fondeará en el sitio "A" del espigón, y a las 15.15 subirán a bordo el Cónsul de Gran Bretaña y el Adicto Naval, capitán de navío señor George F. Renwick.

SALUDOS PROTOCOLARES.—A las 15.30 horas, el Comodoro Inglis iniciará las visitas protocolares a las autoridades civiles y de las Fuerzas Armadas, y a las 18 horas recibirá a los representantes de la prensa de este puerto y de la capital.

VISITARA EL "LATORRE".— Mañana jueves a las 10 horas, el Comodoro británico visitará el buque insignia de nuestra Escuadra, acorazado "Almirante Latorre", para saludar al Comandante en Jefe de la flota, contraalmirante don Rafael Santibáñez.

De 19 a 21 horas se ofrecerá a bordo del crucero británico una recepción en honor de las autoridades y de la colectividad residente.

GRAN RETRETA.—A las 22.30 de mañana jueves un destacamento del crucero "Sheffield" realizará en la plaza Sotomayor, frente al monumento a Prat, la solemne y tradicional ceremonia de silencio. Esta gran retreta, que cumplen de acuerdo con su ceremonial todos los buques de la Real Marina, se hará esta vez en el barrio cívico porteño para que sea presenciada por numeroso público.

El crucero británico "Sheffield" permanecerá en Valparaíso hasta el viernes 7 de noviembre próximo, y durante su estada en nuestro primer puerto, su comandante, jefes, oficiales, suboficiales y tripulantes serán objeto de especiales festejos.

DESIGNADOS AYUDANTES NAVALES PARA LOS MARINOS EXTRANJEROS

VALPARAISO.— La Superioridad Naval ha designado ya a los jefes y oficiales de nuestra Marina de Guerra que actuarán como Ayudantes de los marinos extranjeros, que próximamente visitarán nuestro país con motivo de la transmisión del mando presidencial.

Esos nombramientos son los que siguen:

Ayudante del Presidente del Senado argentino, contraalmirante (R) don Alberto Teisaire, el capitán de navío don Fernando Tiana B.

Ayudante del contraalmirante de la Armada norteamericana, don Albert Bledsoe, el capitán de fragata don Jorge Balaresque B.

Ayudante del contraalmirante de la Armada argentina, don Jorge Bayborde, el capitán de fragata don José Costa F.

Ayudante del Comandante General de la Armada colombiana, capitán de navío don Rubén Piedrahita, el capitán de corbeta don Raúl Montero C.

Ayudante del Comodoro de la División de Fragatas Peruanas, capitán de navío don Francisco Tudela, el capitán de corbeta don Víctor Bunster del Solar.

Ayudante del comandante del crucero "Sheffield", el capitán de corbeta don Pablo Weber M.

Ayudante del comandante de la fragata colombiana "Padilla", el teniente segundo don Mauricio Poisson E.

Ayudante del comandante de la fragata peruana "Ferré", el teniente don Adolfo Walbaum W.

Ayudante del comandante de la fragata peruana "Teniente Palacios", el teniente primero ingeniero señor Gerald Wood Mc.

Honras fúnebres por víctimas de remolcador "Brito"

VALPARAISO.— A las 9 horas de hoy el Obispo de Valparaíso, Excmo. señor doctor Rafael Lira Infante, oficiará en la Catedral de Nuestra Señora del Carmen, solemnes honras fúnebres en recuerdo de las 23 víctimas del hundimiento del remolcador de alta mar "Brito", que naufragó el miércoles último en los farellones de Quintero.

BUSQUEDA DE VICTIMAS.—La Superioridad Naval ha continuado la búsqueda de las víctimas de esta sensible desgracia, y se espera que las condiciones del tiempo permitan el descenso de buzos para ubicar la posición del "Brito".

SE INFORMA A LOS DEUDOS.— Poco antes de mediodía de ayer numerosos deudos de los tripulantes que perecieron en ese naufragio, se entrevistaron con el Comandante en Jefe de la Primera Zona Naval, contraalmirante Carvallo, quien les informó de los esfuerzos que se han estado realizando para rescatar a los suboficiales y marineros de la nave perdida.

Corresponsalía de "La Nación" en Valparaíso

BLANCO 1161-Teléfono 4427

Movimiento de vapores en Valparaíso

—LLEGAN—

Hoy:
VICTORIA, de Talcahuano.
RODOLFO SKALWEIT, de Corral.
GRETA DAN, de Nueva York.
FALKANGER, de San Francisco.
—Mañana:
SANTA ELISA, de San Francisco.
GULF BANKER, de Nueva Orleans.
LONTUE, de Tocopilla, vía San Antonio.
—El viernes 31:
SAN ANTONIO, de Antofagasta.
BAYEUX, de Hamburgo.
NAGUILAN, de Corral.
ALLIPEN, de Talcahuano.
ALAMO, de Iquique, vía Lota.
—NOVIEMBRE—
—El sábado 1.o:
PONT EN BESSIN, de La Pallice.
ANTONIOTTO USODIMARE, de Génova.
—El domingo 2:
IMPERIAL, de Hamburgo y Amberes.
—El miércoles 5:
SANTA LUISA, de Nueva York.
—El martes 11:
BOLIVIA, de Gottemburgo y Amberes.
—El miércoles 12:
SANTA CECILIA, de Nueva York.

—SALEN—

—Hoy:
SANTA MARIA, para Nueva York.
OLAV BAKKE, para Oslo e intermedios.
GRETA DAN, para Talcahuano.
ALMENDRO, para Lirquén.
LOA, para Antofagasta.
—Mañana:
ARICA, para Antofagasta.
VICTORIA, para Antofagasta.
—El viernes 31:
RODOLFO SKALWEIT, para Coquimbo.
FALKANGER, para Los Angeles.
SANTA ELISA, para San Antonio.
—NOVIEMBRE—
—El sábado 1.o:
LONTUE, para Tocopilla.
GULF BANKER, para Talcahuano.
—El domingo 2:
SAN ANTONIO, para Antofagasta.
ALAMO, para Lirquén.
NAGUILAN, para Arica e intermedios.
—El lunes 3:
BAYEUX, para Le Havre.
PONT EN BESSIN, para Talcahuano.
ANTONIOTTO USODIMARE, para San Antonio.
—El martes 4:
IMPERIAL, para Talcahuano.
—El jueves 6:
SANTA LUISA, para Nueva York.

NOTICIARIO PORTEÑO

SIETE MIL PESOS PARA EL HOGAR DE CRISTO, cuya creación se proyecta en este puerto como un homenaje a la memoria del R. P. Hurtado, reunieron los comerciantes del Mercado de "El Cardonal". Esta plausible iniciativa de beneficio social ha encontrado, en todos los círculos porteños cordial acogida.

LA MUNICIPALIDAD DE VIÑA DEL MAR CELEBRARA mañana sesión extraordinaria, de 20 a 21 horas, para pronunciarse sobre el proyecto de presupuesto presentado por el Alcalde, don Emilio Court Señoret. Los antecedentes sobre la materia indican que los ingresos ordinarios alcanzarán a $ 152.777.700, y los egresos a $ 210.807.801,46, lo que significa que el gobierno comunal se enfrentará con un déficit de $ 58.030.101,46.

UNA SUBVENCION DE UN MILLON Y MEDIO DE PESOS, con cargo al Casino, acordó otorgar el Municipio viñamarino a la Comunidad de los RR. PP. Pasionistas, de Viña del Mar, a fin de que sea destinada a la compra de terrenos para ampliar el Santuario de Lourdes, ubicado en la calle San José esquina de Agua Santa.

EL R. P. LEONARDO BRUEL, DE LOS SAGRADOS CORAZONES, dejó de existir a la edad de 71 años, en la capellanía de los SS. CC., de Quilpué. El venerable religioso llegó al país en 1907 y actuó como profesor de los establecimientos de Santiago, Valparaíso y Concepción. Sus funerales se realizarán a las 9 horas de hoy, luego de solemnes honras fúnebres que se oficiarán en el templo de los SS. CC. en este puerto.

INTERESANTES PROBLEMAS GREMIALES SERAN abordados esta tarde en la reunión a que ha sido convocada la Unión de Empleados Municipales de Viña del Mar. En la tabla de materias figuran, entre otros puntos, una explicación sobre la reciente ley de mejoramiento económico; la ley de jubilación; la construcción de nuevas poblaciones para empleados y acuerdos sobre la próxima Convención Nacional que se celebrará en Concepción.

EL REMOLCADOR "GALVARINO", DE LA MARINA DE GUERRA, que estaba en Talcahuano, donde se le hicieron importantes reparaciones, fondeó en este puerto al mando de su comandante, teniente primero don Jorge Guajardo. Esta nave se reincorporará a la escuadra como buque auxiliar.

ESPECTACULOS DE HOY EN VALPARAISO

AVENIDA (5184).— Pasaporte a Pimlico, Eco del pecado y La marca del renegado.

CARRERA (QUILPUE. — 417).— Los amoríos de Chaplin, La victoria de Lassie y seriales.

CENTRAL (7252).— Así lo quiso la suerte y Presentación del Profesor Nomar.

COLON (2949).— Hijas del deseo.

CONDELL (2027).— La linda dictadora y Perdidos en un harem.

IMPERIO (4567).— La muerte de un vendedor.

METRO (2111).— Las chicas Harvey.

MUNICIPAL (VIÑA. — 81739)).— Las tentaciones del diablo.

OLIMPO (VIÑA. — 81380).— La última avanzada.

ORIENTE (VIÑA. — 85679).— Magnolia y Crisis.

PACIFICO (6057).— Fátima.

REAL (2640).— Nubes de oro.

REX (VIÑA. — 85050).— Fátima.

RIALTO (VIÑA. — 81906).— Odio implacable y Suprema esperanza.

RIVOLI (2268).— Gunga Din, Tierra y libertad, Allá en el Lejano Oeste y cinco seriales.

VALPARAISO (5522).— ¡Viva Zapata!

VELARDE (VALPARAISO.— 4854). Fátima.

VELARDE (QUILPUE. — 342).— Aventurera.

VICTORIA (3778). — Adversidad.

NOTA — Los números entre paréntesis corresponden al teléfono de cada sala.

DEFUNCION

Ha dejado de existir nuestra querida esposa, hermana y cuñada, señora

RAQUEL ARENAS de HENRIQUEZ

Sus restos serán sepultados hoy, en el Cementerio General, partiendo el cortejo desde su casa habitación, Carrión N.o 1383, a las 10 horas.

La familia.

DEFUNCION

Ha dejado de existir nuestro querido esposo y padre, don

FEDERICO CAVIEDES SAN MARTIN

Sus funerales se efectuarán hoy, en el Cementerio General, a las 16 horas, partiendo el cortejo de su casa habitación, Educadora Edwards 1139 (ex Inés de Suárez).

Su esposa e hijos.

DEFUNCION

Ha fallecido nuestro querido esposo y padre señor

RAFAEL PERAGALLOS CORMATCHES

Sus restos serán sepultados hoy, en el Cementerio Católico, a las 16 horas, partiendo el cortejo de su casa habitación, Av. Sucre 1372 (Ñuñoa).

Su esposa e hijos.

DEFUNCION

Los funerales de la señora

ELENA LETELIER de FELIU

Fallecida en Beirut, el 23 de mayo último, se efectuarán mañana jueves, a las 10.30 horas, después de una misa en la Capilla del Cementerio General.

La familia.

DEFUNCION

Tenemos el sentimiento de comunicar el fallecimiento de nuestro querido deudo, señor

RAUL LEIGHTON COVEÑA

Sus funerales se efectuarán hoy, en el Cementerio General, partiendo el cortejo desde su casa habitación, Matta Oriente N.o 660 (Ñuñoa), a las 8 horas. En la Capilla de dicho Cementerio se le oficiará una misa por el eterno descanso de su alma, a las 9 horas.

La familia.

DEFUNCION

Ha fallecido nuestro querido esposo, padre, abuelito y tío, don

ELIAS SEGUNDO NIETO IBARRA

Rogamos a los que fueron sus amigos y a los nuestros, se sirvan acompañar a la sepultación de los restos, hoy miércoles 29, a las 16 horas, en el Cementerio Católico, partiendo el cortejo de su casa habitación, fundo El Salto.

La familia.

EXPRESION DE GRACIAS

Damos nuestros más sinceros agradecimientos a todas las personas que se dignaron acompañar los restos de nuestra señora madre

JUANA MORALES de FIGUEROA (Q. E. P. D.)

Y, especialmente, a los integrantes de la Escuela de Ingenieros Militares, de la Segunda Compañía.

La familia.

"ITALIA"
M/N. "A. USODIMARE"
5 DE NOVIEMBRE
SALDRA DE VALPARAISO PARA EUROPA con escala en: Antofagasta, Iquique, Arica, Callao, Guayaquil (Puná), Manta, Buenaventura, Cristóbal, Curacao, La Guaira, Barcelona y Génova.
VALPARAISO: Av. Errázuriz 401
SANTIAGO: Huérfanos 1247
Italmar

Nuevo Circo Las Aguilas Humanas

Temporada 1952-1953
¡FAMILIAS PORTEÑAS!
EN POCOS DIAS MAS EN EL ESTADIO CHILENO "CONDOR", EX BARON... Igualito como en Santiago.

¿Funerales? Arócar

¿ FUNERALES ?
EMPRESA BUENOS AIRES
TAMBIEN EN ÑUÑOA
TRES ANTONIO N.º 20
FRENTE TEATRO ÑUÑOA
URNAS FINAS Y ATAUDES
SERVICIOS DE TODOS PRECIOS

DROBNY, SENSACION DEL TENIS

DEL MUNDIAL DE BILLAR.— Pedro Leopoldo Carrera, campeón argentino de billar, en una de sus intervenciones en el torneo mundial a tres bandas, que se efectuó en Buenos Aires con la participación de los mejores jugadores del mundo. Carrera tuvo en este certamen un lucido desempeño. (Foto Andi).

M. SEVILLANO VENCIO EN PRUEBA CICLISTA

BUENOS AIRES (Andi). — Miguel Sevillano ganó la primera de las cuatro carreras selectivas organizadas por la Sociedad Friulana, desde el Velódromo Municipal hasta Zarate ida y vuelta. La prueba se efectuó con fuerte tren y fué muy disputada entre Sevillano y Victor Martínez que llegaron con el mismo tiempo a la meta: con 4hm. 45m 54s. Tercero fué Elbio Giache a menos de un minuto, siguiéndole Perone, Unkrodt, Varisco, Mantinove, Di Pierre y Abascal.

Iberia espera ahora a Colo Colo

La 21.a fecha del fútbol profesional

A excepción del partido que deben protagonizar en Valparaíso, Everton y Santiago Wanderers, no habrá clásicos en este fin de semana.

A pesar de todo la 21.a fecha del Campeonato Profesional de Fútbol depara partidos muy parejos, sobresaliendo el que deben disputar Colo Colo e Iberia en el Estadio Nacional, el domingo. A continuación damos un resumen de lo que será esta nueva fecha del torneo:

FERROBADMINTON - UNIVERSIDAD DE CHILE. — Estos equipos jugarán el sábado en la cancha de Santa Laura en un partido que se presume muy disputado. Ferrobadminton, tercero en el cómputo, tendrá un adversario difícil en los universitarios, que vienen de perder dos partidos seguidos. La "U" necesita imprescindiblemente rehabilitarse de sus malas actuaciones y la oportunidad es muy propicia, ya que Ferrobadminton ha sido la revelación de esta temporada. Los fusionados están jugando con mucha calidad y será tarea nada fácil superarlos.

MAGALLANES - S. MORNING. — Dos equipos a más traer se enfrentarán el sábado en la Universidad Católica. Magallanes ha soportado estoicamente el verdadero "chaparrón" de goles que le ha llegado en los últimos partidos.

Baste saber que en las tres últimas fechas Magallanes ha sufrido trece caídas de su valla, mientras que su ofensiva ha marcado dos goles. Esta categórica diferencia es la que permite pensar que bien puede ser Santiago Morning el que pague "los platos rotos", pero por otra parte los bohemios han pasado por lo suyo y aseguran que ese triunfo frente a Green Cross es el punto de partida de una recuperación que lo llevará a donde debe estar.

AUDAX - UNIV. CATOLICA. — Audax Italiano, que luego de estar varias fechas sin conocer la derrota perdió el domingo con Everton, se medirá con Universidad Católica, que está pasando por un mal período. Otro de los partidos inciertos de la fecha. Si bien el cuadro de colonias es el que tiene mayores posibilidades de adjudicarse el triunfo, no se puede olvidar que Universidad Católica sabe a

BUENOS VALORES DE SUS EQUIPOS.— Biondi y Ponce, de Everton, y Tello, de Audax Italiano, son valores de sus respectivos elencos. Esta acertada instantánea corresponde al partido que disputaron en El Tranque estos equipos y que finalizó con el triunfo de los viñamarinos, por tres goles a uno. Everton porteño que se jugará en Playa Ancha, reducto de los verdes, mientras que Tello, peligroso entreala de Audax, formará en la delantera de su cuadro, cuando enfrente a Universidad Católica. Obsérvese en la foto la peligrosa presencia de público en los bordes mismos de la cancha. La falta de graderías más espaciosas en la cancha de El Tranque, atenta contra la tranquilidad de los visitantes, a pesar de la serenidad que generalmente hacen gala los simpatizantes de Everton.

relucir su mejor juego precisamente cuando debe oponerse a los equipos más poderosos.

Conviene recordar en beneficio de la aserveración, que los universitarios vencieron categóricamente a Everton y posteriormente empataron con Colo Colo.

UNION ESPAÑOLA - GREEN CROSS.—El domingo en Santa Laura se medirán estos equipos que no han cumplido una actuación muy airosa en el torneo. Unión Española, es cierto, consiguió un empate frente a Ferrobadminton en la última fecha; pero en ningún momento su actuación satisfizo, de modo que puede suceder que Green Cross de una sorpresa mayúscula y derrote a los rojos. Ahora que ya se ha puntualizado el asunto de descenso, el equipo de la Cruz Verde apelará a todos sus recursos para salir de la incómoda y peligrosa posición de colista, así que los rojos tendrán que andar con mucho cuidado.

EVERTON - STGO. WANDERERS Valparaíso estará de fiesta el domingo cuando se enfrenten los tradicionales rivales en el Estadio de Playa Ancha. La verdad es que pocas veces la brega había ofrecido tantos atractivos. Everton está punteando desde hace mucha fechas el torneo, y Wanderers llega al encuentro con la moral muy alta, producto de dos triunfos consecutivos. Records de público y recaudación se cree que habrá el domingo en Playa Ancha. Existe gran entusiasmo en el puerto por este partido, y los aficionados de la capital estarán pendientes del resultado del encuentro, ya que se presume que Wanderers está en condiciones de superar a los viñamarinos y, por razones fáciles de comprender, todos desean que caiga el puntero.

COLO COLO - IBERIA. — El partido más importante de los que se jugarán en la capital, opondrá el domingo en el Estadio Nacional a Colo Colo e Iberia. Partido muy interesante será éste, pues tanto Colo Colo como Iberia son dos de los equipos que han cumplido mejores performances en esta fecha. Por lo pronto ambos no han perdido un partido desde hace varias fechas. Iberia está resultando uno de los equipos más difíciles del torneo. Su línea delantera, la más efectiva del certamen, se encontrará con la sólida defensa de los albos y es probable que de este duelo salga el ganador. Tampoco se puede menospreciar la solvencia de la ofensiva de Colo Colo, que con la inclusión de Vial ganará mucho en peligrosidad. De cualquier forma, es tarea de romanos pronosticar un ganador sin correr el riesgo de equivocarse medio a medio.

CICLISMO PANAMERICANO

CARACAS, (U. P.)— La Federación Venezolana de Ciclismo ha pedido autorización al Instituto Nacional de Deportes para asistir a los Campeonatos Panamericanos de Ciclismo de Buenos Aires y Río de Janeiro.

La Federación hizo notar que es necesario asistir a esas competencias, para gestionar la organización del Campeonato Panamericano de Caracas en 1955.

RANGERS VIENE A JUGAR CON EL PELIGROSO STGO. NATIONAL

La 14.a fecha del campeonato oficial de fútbol de la División de Ascenso se cumplirá el domingo próximo, con el siguiente programa:

ESTADIO MUNICIPAL DE BARRANCAS.— 16 horas: Santiago National con Rangers; director de turno, señor Augusto Amaro.

ESTADIO BATA DE PEÑAFLOR.— 16,30 horas: Bata con Instituto O'Higgins; director de turno, señor Zahri; médico de turno, doctor Luis Miranda.

ESTADIO ALAMEDA, DE RANCAGUA. — 16.30 horas: América con Palestino; director de turno, señor Juan Sobarzo; médico de turno, doctor Alfredo Lavarello.

ESTADIO MAESTRANZA, DE SAN BERNARDO. — 16 horas: Maestranza Central con Transandino; director de turno, señor Enrique Miranda.

PUNTAJE.— Hasta el momento, la posición de los equipos va de la siguiente manera: 1.os, Rangers y Bata, con 16 puntos; 3.o Santiago National, con 15; 4.os Maestranza Central y Palestino, con 14; 6.o América, con 11; 7.o Transandino, con 10, y 8.o Instituto O'Higgins, con 8.

COMENTAMOS

EXTRAOFICIALMENTE sabemos que el campeón chileno Alberto Reyes enfrentará a mediados del próximo mes, al joven peleador argentino José "Cucusa" Bruno, en el ring del Luna Park, de Buenos Aires. Indudablemente que entre los aficionados bonaerenses la concertación del encuentro ha provocado enorme interés, sobre todo porque la actuación última de Reyes con José Elías Sánchez dió margen para creer que el pequeño campeón chileno podrá ser un difícil adversario para la nueva figura del boxeo transandino que está considerado un pegador formidable, como que en su record exhibe una serie de combates ganados por K. O.

Alberto Reyes y su entrenador, Sabino Villarroel, lógicamente que no ignoran el entusiasmo que ha producido en el ambiente deportivo argentino la posible pelea con José Bruno, y no sería extraño que el combate llegara a pactarse, siempre, y cuando las partes lleguen a un acuerdo no solamente en cuanto a premios se refiere, sino en lo que concierne al peso de los contendores.

Antes de embarcarse a Buenos Aires el entrenador Villarroel, que dirige especialmente a Reyes y a Manuel Castillo, manifestó que una pelea entre su pupilo Reyes y Bruno sería posible, siempre que el argentino se comprometiera a subir al ring con 56 kilos y fracción. Agregó que por ningún motivo aceptaría compensaciones en dinero por fracción de gramos de excedente. Su pensamiento podría tal vez favorecer la posición de Reyes, ya que mientras éste entraría en su estado normal, el transandino pelearía disminuido físicamente por el esfuerzo de rebajarse de peso. Sin embargo, los buenos deseos y conveniencias del entrenador chileno no podrían considerarse como última palabra, puesto que el entrenador de Bruno, también tendrá que poner exigencias, ya que resultaría arriesgado debilitar al argentino, por ganar unos pesos más y dar una satisfacción al público de presenciar este esperado encuentro. A José Bruno, ni a su entrenador, les interesa el premio, porque cualquiera presentación suya provoca recaudaciones bastante altas; su ambición es aumentar el record de triunfos, y uno más sobre Reyes, precisamente, le sumaría el prestigio bien ganado de que goza el ahora popular Cucusa Bruno.

Ahora, si entre ambos entrenadores no se llega a un acuerdo, por los inconvenientes que hemos señalado, seguramente que las negociaciones seguirán, debido a ese ambiente favorable para hacer realidad este combate. Y es aquí donde creemos que cederá el entrenador Villarroel, porque no creemos que pierda esa oportunidad de enfrentarlo, por cuanto ya existe el antecedente de hacer pelear al semifondista César Toro, y luego, al campeón pluma Manuel Castillo con un adversario auténtico peso liviano.

TOM.

Lo que hizo ayer

Jaroslav Drobny, la atracción del día en materia de deportes, es un jugador que no descuida un momento su entrenamiento. Luego de 48 horas de viaje en el cuerpo, se levantó ayer con el propósito de entrenar en el Stade Francais. A las nueve de la mañana, luego de un desayuno consistente en algunas frutas y tostadas, salió de su departamento 405 del Hotel Crillón, a las nueve de la mañana. Una vez en el Stade, entrenó por más de una hora con su compatriota y amigo Jan Dostal, que le ha servido de intérprete, cicerone y sparring. Drobny, siempre preocupado de presentarse en la mejor de sus formas en los campeonatos en que interviene, está tratando de acostumbrarse a los courts chilenos, ya que en los últimos torneos que intervino en Europa, debió jugar en canchas de madera y por eso mismo encuentra algunas dificultades para acostumbrarse en las del Stade. La pelota, para mejor información de nuestros lectores, es sumamente caprichosa, así sea la cancha en que se juega.

Su bote es distinto en todas las canchas —madera, pasto y ladrillo molido— de modo que un tenista que juega algunos torneos en un tipo de cancha, tiene que acostumbrarse previamente a otras clases antes de intervenir en otros courts.

Luego del largo entrenamiento de la mañana, Drobny almorzó en su hotel. Posteriormente escribió algunas cartas para sus amigos y familiares, visitando después a algunos amigos checoeslovacos que residen en Santiago. Alrededor de las siete se retiró a su departamento con el objeto de recuperar energías.

Hoy, a las diez de la mañana, entrenará de nuevo una hora en el Stade Francais, esta vez alternadamente con Ricardo Balbiers y Jan Dostal. Tiene el propósito de visitar de nuevo a sus amigos y en la tarde, acompañado de Dostal, saldrá a recorrer la ciudad.

GANO CROSS COUNTRY ATLETA J. GONZALEZ

BUENOS AIRES (Andi). — El corredor José Carlos González volvió a imponerse en una prueba de cross country. La carrera fué organizada por el Club Velocidad y Resistencia sobre una distancia aproximada de siete kilómetros y tuvo la siguiente clasificación general: 1.o José Carlos González en 20m 59s 9/10; 2.o Gilberto Miori; 3.o Gustavo San Miguel; 4.o Rodolfo Porcel; 5.o Ramón Lista; 6.o Manuel Rivera; 7.o Atilio Mobiglia; 8.o Juan Scarabina; 9.o Roberto Amoretti y 10.a Víctor Ginez Salias.

Entrenó ayer para el torneo extraordinario que empieza el sábado

HOY LLEGARA BERNARD BARTZEN

A mediodía de hoy es esperado en nuestra capital, el crack norteamericano de tenis, Bernard Bartzen, reciente vencedor de Vic Seixas, N.o 1 del ranking de Estados Unidos, quien participará en el 3.er Torneo Extraordinario organizado por la Federación de este deporte y el Stade Francais, que se inicia el sábado próximo.

LLEGA BAROTRA.— Igualmente, es esperado mañana el veterano y eficiente tenista francés, Jean Borotra, quien a despecho de su edad, sigue exhibiendo su rica gama de recursos, que en su tiempo lo condujo a un sitial de privilegio en el tenis mundial. Borotra participará sólo en dobles, haciendo pareja con Bartzen.

ENTRENO DROBNY. — Por su parte, Jaroslav Drobny, vice campeón de Wimbledon y campeón del torneo de Rolland Garros, entrenó ayer en cancha del Stade. Frente a su compatriota Jan Dostal, lució como un crack, siendo la admiración de los aficionados que presenciaron el entrenamiento.

LOS CHILENOS.— Luis Ayala, Ricardo Balbiers y Carlos Sanhueza que acaban de retener la Copa Mitre, en el torneo disputado en Guayaquil, y Andrés Hammersley y Ricardo Lucero, rivales de los cracks extranjeros, están sometidos a una rigurosa preparación. Hay optimismo en cuanto se refiere a la actuación que les cabrá a nuestros campeones.

PROGRAMA.— El programa completo del torneo extraordinario, es el siguiente:

SABADO 1.o— 9 horas: Hammersley-Achondo con Sanhueza-Lucero; 10 horas; J. Drobny con Ricardo Balbiers. 15 horas: Borotra-Bertzen con ganador Hammersley-Achondo con Sanhueza-Lucero. 16.30 horas; Drobny-Dostal con Ayala-Balbiers.

DOMINGO 2.— 9 horas: L. Ayala con R. Balbiers y 10.30 horas: B. Bertzen con A. Hammersley. 15 horas: tercer puesto de dobles; y 16.30 horas: final de dobles.

LUNES 3.— 9 horas: A. Hammersley con L. Ayala; 10.30 horas; J. Drobny con C. Sanhueza; 15 horas: A. Hammersley con R. Balbiers; y 16.30 horas: B. Bartzen con C. Sanhueza.

JUEVES 6 — 15 horas: R. Balbiers con C. Sanhueza. 16.30 horas; B. Bartzen con L. Ayala.

SABADO 8. — 15 horas: C. Sanhueza con A. Hammersley, 10.30 horas: J. Drobny con L. Ayala.

DOMINGO 9. — 9 horas: L. Ayala con C. Sanhueza. 10.30 horas: J. Drobny con B. Bertzen. 15 horas:: B. Bertzen con R. Balbiers. 16.30 horas: J. Drobny con A. Hammersley.

DARA JERARQUIA AL TORNEO. — Jaroslav Drobny, el crack mundial de tenis, será la figura de más jerarquía del torneo que comienza el sábado próximo, en canchas del Stade.

TEAM DE HOCKEY DEL BATA, A CONCEPCION

El conjunto superior de hockey en patines del Bata, viajará el viernes a Concepción, para sostener dos partidos en esa ciudad y uno en Talcahuano. La delegación irá presidida por el señor Segundo Lascar, a quien asesorará don Enrique Nicolás. Los jugadores son: Juan Rojas Carlos Araya, Domingo Tunzi, Julio Ponce, Benito Díez, Ignacio Spadaro, Mario Meza y Jorge Fadell.

SORTEO GRATUITO
de una portátil "SKYRITER"
"SMITH CORONA"
ENTRE LOS COMPRADORES HASTA EL 24 DE DICIEMBRE DE 1952, ANTE NOTARIO, EN NUESTRA OFICINA DE SANTIAGO.
Todo el mundo quiere una portátil
SMITH CORONA
AMPLIOS CREDITOS
ELKIN y Cía Ltda.
Huérfanos 759 - Fono 30418

EL 8 COMIENZA EL NACIONAL DE BOX

En la sesión extraordinaria que celebró el directorio de la Federación de Box de Chile, se acordó iniciar el campeonato nacional de box amateur el sábado 8 de noviembre próximo, en el ring del Teatro Caupolicán.

Esta competencia, como todos los años, es esperada con inusitado interés por el público aficionado que tendrá ocasión de ver a los exponentes más capacitados de cada zona. Las dificultades que habían surgido a raíz de la determinación de las Asociaciones del Norte, fueron ya solucionadas y se puede anticipar que la totalidad de las Asociaciones del país estarán representadas en esta competencia que servirá para seleccionar a los diez mejores hombres que deberán defender nuestros colores en el próximo Campeonato Latinoamericano que debe efectuarse a mediados de enero próximo en la capital de Uruguay.

Los pugilistas de Magallanes partirán mañana por vía marítima, a fin de llegar a esta capital el 6 del próximo mes. Las delegaciones de provincias llegarán a esta capital, a contar del lunes próximo y sus entrenamientos lo harán en el gimnasio de San Francisco 610.

La quinta zona, que corresponde a las provincias de Valparaíso y Aconcagua, designó ya su equipo. Actuaron en la selección de la V Zona las Asociaciones del Naval, Viña del Mar y Valparaíso. No participaron púgiles de Los Andes, San Felipe, La Calera, Quillota y Casablanca.

En la reunión final de esta Zona, concurrieron diez navales: seis viñamarinos y cuatro porteños. Obtuvieron la clasificación final, dos porteños, cinco navales y tres viñamarinos, cuyos nombres son los siguientes: Mosca, Manuel Céspedes (Valparaíso); Gallo, Luis Varas (Viña); Pluma, Anselmo Calbiague (Naval); Liviano, Alejandro Lacoste, (Naval); Mediomediano liviano, Luis Vicencio (Valparaíso); Mediomediano, Raúl Morales, (Naval); Mediano Liviano, Mario Guerra (Naval); Mediano, Segundo Antiguay (Viña); Mediopesado, Luis Luccardi (Viña), y Pesado, Juan Astorga (Naval).

El equipo nombrado se concentrará bajo las órdenes del entrenador Hipólito Marchant.

REGRESO FROILAN GONZALEZ.— El volante argentino, José Froilán González, regresó de Estados Unidos, a donde se había trasladado desde Europa. González se mostró satisfecho de su actuación en Europa, no obstante el fracaso de las BRM, a cuya escudería pertenecía, pero consiguió llevarlas al triunfo por dos veces consecutivas en una misma jornada en Goodwood. González manifestó que pensaba actuar en Indianápolis, pero después de haber ido allí personalmente, ha desistido. En primer lugar, expresó, porque no hay ningún coche americano de esos de preparación particular que pueda compararse con las fabricaciones europeas. Y, además, es una carrera que exige una cantidad de transformaciones en los coches, que no tiene ninguna relación con los modelos de fórmulas internacionales.

NOTICIARIO DEL FUTBOL

Audax Italiano entrenó ayer en el Estadio de la colectividad. No estuvieron presentes: Valenzuela, Isaac Carrasco, Toro y Sergio Espinoza. Valenzuela sufre de un desgarro al muslo y golpe a un tobillo que lo mantendrá alejado de la cancha por unos siete días. Toro está resentido de un tobillo y tampoco podrá entrenar en la presente semana. Isaac Carrasco tiene magulladuras en las piernas, por lo que descansará hasta mañana y Sergio Espinoza deberá estar en reposo, por su desgarro, durante 10 días más. Isaac Carrasco será el único de los cuatro que podrá jugar frente a Universidad Católica, por lo que a Audax se le presenta un grave problema para constituir el equipo que se medirá con los católicos.

—oOo—

Los delegados de Universidad de Chile y Colo Colo, dijeron en la sesión del lunes de la Asociación Central que sus jugadores Jaime Ramírez y Caupolicán Peña habían quedado lesionados debido única y exclusivamente al mal estado en que se encuentran las canchas de Universidad Católica y Estadio Nacional.

—oOo—

Mario Ortiz el half de la cruz verde que ha estado ausente de las canchas desde hace un buen tiempo, reaparecerá el domingo frente a Unión Española.

—oOo—

Tintín Rodríguez, que no jugó por Wanderers frente a la "U", por estar lesionado, reaparecerá el domingo en el clásico porteño que se juega en Playa Ancha. Reemplazará a Jesús Picó.

—oOo—

Everton ya ha comunicado que enfrentará a Wanderers con el mismo equipo con que venció a Audax. Vale decir: Espinoza; Rodríguez y Torres; Barraza, Biondi y Arenas; Alvarez, Ponce, Meléndez, Lourido y Hurtado.

—oOo—

Las reservas de Wanderers y Everton jugarán su clásico el próximo sábado en Playa Ancha a beneficio de la Casa de la Providencia del puerto. La entrada que se cobrará es muy original. Tribunas de primera clase: 2 kilos de comestibles o víveres y tribunas de segunda: un kilo. No se aceptará a nadie el pago en dinero, ni habrá entradas de favor. Lo que se reúna en comestibles o víveres irá a completar la Semana del Kilo organizada por el Comité de Amigos de la Casa de la Providencia.

—oOo—

Es casi seguro que Peña no podrá jugar frente a Iberia. Será reemplazado por Farías que se ha visto muy bien en el equipo de reserva. Castro o Vial es posible que reaparezcan frente a los catalanes. Sus inclusiones dependen de la recuperación de sus lesiones que muestren en la semana. Escutti no ha vuelto a entrenar, y como Pizarro se vió muy bien en el último compromiso de los albos, existe el pensamiento en la dirección técnica de Colo Colo de esperar a que el capitán del popular equipo se reponga totalmente antes que vuelva a jugar.

—oOo—

River Plate y Racing una vez terminada la competencia argentina realizarán una jira por América y Europa, y la piensan iniciar en Chile. Ofrecieron a Colo Colo y Universidad Católica cuatro partidos para los primeros días de diciembre. Los albos y católicos solicitaron el permiso correspondiente al Consejo de Delegados de la Asociación Central, pero no encontraron ambiente muy favorable, debido a que algunos clubes estimaron que con estas visitas la tercera rueda iba a perder todo interés, y ello perjudica directamente las arcas de los institutos No hay duda que las visitas de River Plate y Racing serían de gran atracción para nuestro fútbol, pero la teoría ya indicada por los perjudicados es atendible. Las ganancias, de haberlas, sólo serían para Colo Colo y Universidad Católica, y en cambio las pérdidas por el poco interés que el público le daría a la tercera rueda, afectaría a los diez restantes. El hincha en estas cosas de carácter económico interno del fútbol profesional nada tiene que ver, y sólo quiere espectáculo, por lo que nos parece que lo más cuerdo sería que los doce clubes hicieran empresa para la venida de River y Racing. Así nadie perdería y todos ganarían.

—oOo—

El miércoles 12 de noviembre se enfrentarán un combinado chileno y otro argentino formado por figuras de nuestro fútbol profesional. Este match será a beneficio de la Sociedad de Autores Teatrales que está construyendo su propia sala.

—oOo—

Universidad de Chile tiene finiquitada casi, la traída para el miércoles próximo de Universitario de Lima, con motivo de las festividades de la Transmisión del Mando Presidencial. El rival de los peruanos sería el combinado universitario.

—oOo—

Luis González, centrodelantero de Ferrobadminton, que estuvo castigado por dos fechas reaparecerá el sábado próximo frente a la Universidad de Chile.

—oOo—

Hasta el momento la única tentativa que le ha dado resultado a la "grúa" venezolana que anda ofreciendo cifras astronómicas de dinero a nuestras principales figuras, ha sido Félix Díaz. Se han interesado en Manuel Muñoz y Sergio Espinoza, entre otros, pero sólo reciben negativas.

TARJETAS DE BAUTIZO
PARTES DE MATRIMONIO
IMPRENTA-LIBRERIA M. COLON R.
COMPAÑIA 1007-STGO.

CONSTITUCION DE SINDICATO

En Santiago de Chile, a 22 de octubre de 1952, y ante el inspector del Trabajo, don Ginés Donoso, se constituyó el Sindicato Profesional de Empleados del Conservador de Bienes Raíces de Santiago, de conformidad al artículo 375 del Código del Trabajo, habiéndose elegido el siguiente directorio: presidente, Enrique Horta Terán; secretario, Nicolás Nettlé Gálvez; tesorero, Dantón Tobar Pavez, y directores, Raúl Jara Santibáñez y Guillermo Silva Formas.

Se hace la presente publicación de conformidad al artículo 379 del citado Código.

MONJA ENSEÑA BASQUETBOL. — La monja Mary Terrence amaga con un tiro al cesto la acción de sus jóvenes alumnos, a quienes les enseña a jugar básquetbol en el Hogar de San Miguel, en Hopewell, Estado de Nueva Jersey (Foto United Press).

TRANSMISION RADIAL SOBRE LA E. FISICA

Con buen éxito se vienen realizando las audiciones radiales sobre temas de educación física social, que están a cargo de los alumnos del IV Año del Instituto de Educación y Técnica de la Universidad de Chile, y la dirección del profesor señor Rosauro Salas Arellano.

Diariamente, de 8.30 a 9 horas, por Radio del Pacífico, se efectúan estas transmisiones, en las cuales ya se han conocido los siguientes temas: "Problema social del deporte en Chile", por Fernando Cuevas; "Deporte femenino", por Eliana Concha; "El básquetbol en las escuelas primarias", por Carmen Camazón; "Preparación física del futbolista", por Armando Díaz; "La educación física en la mujer", por Marcela Avila y "Ballet acuático", por María A. Negroni.

Hoy se efectuará una nueva transmisión, como asimismo mañana y el viernes, correspondiéndole actuar a otros alumnos del Físico.

La ADIP agradece al general Puccio

La Asociación Deportiva de Instituciones Públicas entregó a la prensa la siguiente declaración oficial:

"La Asociación Deportiva de Instituciones Públicas, central del deporte fiscal en Chile, se hace un deber en presentar al Director del Departamento de Deportes del Estado, general (R) don Osvaldo Puccio Guzmán, sus agradecimientos más sinceros por la forma gentil y comprensiva con que siempre la ha distinguido, especialmente por el hecho de haberla ayudado efectivamente en la realización del Primer Campeonato Sudamericano de Empleados Públicos, efectuado en Santiago en diciembre pasado; por haber prestado todo su concurso a la formación de la Confederación Sudamericana Deportiva de Empleados Públicos; por haber prestado, también, su apoyo más decidido a las Olimpíadas Deportivas de funcionarios de la Administración Pública, que se han realizado en nuestro país, y ser, por sobre todo, guía, alma y cerebro en el desarrollo cada vez más creciente de nuestras actividades deportivas y culturales.

Se complace nuestra Asociación, asimismo, en declarar que el señor Puccio Guzmán, desde su puesto de Director de Deportes del Estado, ha sabido imprimir al deporte amateur un sentido realmente práctico y efectivo, guiando y orientando a las juventudes de nuestro país por senderos de progreso, cuyos frutos podrán apreciarse a corto plazo. Y lo que compromete más la gratitud de quienes velan por las actividades físicas en el club o asociaciones, como es el caso de la ADIP, lo constituye el hecho de que el señor Puccio no recibe sueldo por el puesto, de gran responsabilidad, que ocupa, bastándole sólo la satisfacción de contribuir con su capacidad y talento a la siempre noble causa del deporte.

Siendo —como se ha visto a través de muchos años— una efectiva realidad la existencia del Departamento de Deportes del Estado, y deseando el nuevo Gobierno de don Carlos Ibáñez del Campo crear una Subsecretaría de Estado, para darle un mayor impulso a esta clase de actividades y un mejor control el deporte, situación con la que nuestra Asociación está en completo acuerdo, cree del caso declarar que el deporte fiscal vería con sumo agrado que el señor Osvaldo Puccio Guzmán, por su capacidad, por su honradez y por su tino y conocimiento de los problemas deportivos, quedara a cargo de esta Subsecretaría, que sería, por lo demás, un acto de justicia indudable.

La ADIP acuerda transcribir este anhelo del deporte fiscal chileno, al Excmo. señor Presidente Electo, general don Carlos Ibáñez del Campo; al señor Director de Deportes, don Osvaldo Puccio Guzmán, y a la prensa y radios de la capital.— (Fdos.): **Arturo Cerda Turina**, presidente; **Luis Risso Gómez**, secretario general".

SOCIEDAD CRIADORES DE CABALLOS F.S. DE CARRERA Y TATTERSALL S.A.
LOCAL DE VENTAS AV. CLUB HIPICO 1450 — FONO 94168

HOY MIERCOLES, A LAS 4.30 P. M.

Remataremos los productos de 2 años, procedentes de los Haras:
EL HUERTON — CURICHE — GENERAL CRUZ y CHOSHUENCO

Hijos de: LICENCIOSO — YELMO II — BRAZZA — ALCATRAZ — BORNEO II — TALTAL — CENTURION — HOOLIGAN — CHOKER — —ROI D'ATOUT — FILIBUSTERO, etc.

Hay hermanos de: LICENCIADO, OLIMPIADA, Niñito, Guardasol, Titánica, Jaleo, Jerjes, Nulidad, LOS COPAHUES, Kachipoker, Katita, Río Pardo, Racha, Flotador, Ronquera, Kika, Limpio, Tito Livio, Petrouska, Texas, Tres de Trébol, GRIEG, TATAI, TAIMADO, Venerada, Padrino, Yute, Yerba Mate, Leyla, etc.

NOTA.— La venta de estos productos, que se encuentran en exhibición en el Tattersall de Av. Club Hípico 1450, se realizará de acuerdo con las disposiciones del Reglamento de Ventas, aprobado por el Consejo Superior de la Hípica.

EL GERENTE

ACERTADA FORMULA DEL CONCURSO "EL ENSAYO"

Se puso ayer fin a la fatigosa tarea de escrutar 322.856 cupones llegados al Club Hípico para el Concurso de EL ENSAYO organizado con motivo de la disputa de la prueba máxima de nuestro turf. Al terminar la revisión, se comprobó que sólo uno de los cupones señalaba la fórmula exacta que fué ANTAR-TURGUENEFF-MUSCARIA-TRES DE TREBOL. El cupón sólo trae el nombre de don Osvaldo Brito, carnet 1.102.882. Otros 17 cupones se perdieron por indicar mal el orden del cuarto lugar, habiendo señalado exactamente los tres primeros.

De acuerdo con las bases del concurso, el dueño del cupón deberá presentar el talón de entrada para hacerse acreedor a cobrar los 20 mil pesos asignados al afortunado acertante. En otro caso, sólo podrá cobrar la suma de 5 mil pesos.

Con el fin de comprobar su identidad, caligrafía del cupón y formalizar otros detalles, el señor Brito deberá presentarse en la secretaría del Club Hípico hoy, a las 17 horas.

Los escrutinios fueron hechos sirviendo como Ministro de Fé, don Renato Guzmán de la Fuente, Contador General del Club Hípico de Santiago y demoraron cerca de 40 horas en esta labor.

Pida SORBETE Letelier

TURF

Montas y competidores para las carreras del sábado y domingo en ambos hipódromos

CLUB HIPICO

SABADO 1.o DE NOVIEMBRE

PRIMERA CARRERA.— 1.500 metros.— 1.10 P. M.
2 Barcelonés, 58; L. Rodríguez
3 Abd el Karin, 56; G. Silva
4 Coirón, 55; R. Cornejo
5 Rucue, 54; L. Vargas
1 G. Quinta, 52; L. G. Contreras.

SEGUNDA CARRERA.— 1.500 metros.— 1.40 P. M.
5 Santiaguina, 59; L. Rodríguez
6 Quilmes, 57. J. Riquelme
2 Loma Roja, 56; R. Parodi
7 F. Sacrée, 53; L. Vargas
3 La Chicha, 53; J. Olivares
1 Marinda, 51; F. Arredondo
4 Sea Life, 51. R. Montoya

TERCERA CARRERA.— 1.100 metros.— 2.15 P. M.
17 Amordazado, 55; L. Espinoza
1 Arán, 55; J. Riquelme
12 Bandolero, 55; H. Valenzuela
2 Camonte, 55; O. Olivares
19 Cuartón, 55; P. Alquinta
11 Di Sí, 55; J. Escobar
16 Dos de Oros, 55; J. E. Bravo
15 Durando, 55; G. Retamal
14 Felipe II, 55; G. Silva
5 F. de Cave, 55; J. Sánchez
18 Gran Noble, 55; O. Chamorro
9 Hasmoneo, 55; R. Parada
13 Nuzvil, 55; O. Valenzuela
8 Negresco, 55; V. Ordóñez
10 Peloponeso, 55; A. Lillo
20 Sorondo, 55; J. Ortiz
6 Soy Patriota, 55; P. Flores
4 Sunday, 55; R. Madariaga
7 Truce, 55; H. Pereira
3 Verdi, 55; L. Vargas

CUARTA CARRERA. — 1.100 metros.— 2.55 P. M.
5 Cabo Tamar, 55; Jg. Núñez
9 Cantante, 55; V. González
13 Capillano, 55; B. Moreira
10 Comodato, 55; J. Atala
1 Comosol, 55; M. F. Silva
3 Desheredado, 55; V. Valenzuela
19 Elogio, 55; J. E. Bravo
16 Gigantesco, 55; R. Cornejo
17 Gyalu, 55; G. Retamal
2 Heroísmo, 55; L. Rodríguez
14 Hinder Boy, 55; E. Saavedra
12 Mirasol, 55; V. Valenzuela
8 Nidal, 55; V. Ordóñez
20 Polux, 55; R. Parada
18 Preámbulo, 55; A. Lillo
6 Shangaicito, 55; R. Valenzuela
7 Temor, 55; R. Montoya
11 Udo, 55; P. Flores
15 Violón, 55; R. Madariaga
4 Wunderhorn, 55; J. Arriagada

QUINTA CARRERA. — 1.300 metros.— 3.30 P. M.
5 Babel, 56; A. Poblete
4 C'est si Bon, 55; P. Flores
3 Frito, 55; J. Olivares
2 Snappy, 51; M. F. Silva
1 Kurrin, 49; F. Gatica
7 Insólito, 49; E. Muñoz
6 Choroy, 45; L. Vargas

SEXTA CARRERA. — 1.700 metros.— 4.10 P. M.
11 Fiaquini, 57; A. Poblete
2 Aquilino, 56; M. Catalán
4 Abejorro, 54; R. Parada
1 Emburria, 54; J. Sánchez
9 Lalla Rook, 54; E. Saavedra
10 Priscilla, 53; J. Arriagada
12 Plaza, 52; L. Pérez
3 Perjenio, 51; L. G. Contreras
5 V. Admiral, 49; R. Parodi
6 Twinkle, 47; B. Moreira
8 Aviador, 45; S. Silva
7 Gulutrén, 45; H. Galaz

CARRERA "B".— 1.200 metros —4.20 P. M.
2 Comodor, 61; G. Silva
3 Limpio, 61; R. Cornejo
1 Morocha, 58; J. Olivares
4 Gloria Persa, 53; R. Madariaga

SEPTIMA CARRERA.— 1.300 metros.— 5 P. M.
3 Trival, 58; J. Olivares
2 Comofiera, 54; O. Chamorro
6 Cholo, 54; J. García
11 Balkán, 53; L. Espinoza
8 La Rivera, 53; J. Ortiz
7 Bernadotte, 51; O. Olivares
5 Gandul, 50; Edo. Soto
4 Crídola, 48; R. Montoya
1 Valparaíso, 48; R. Cornejo
9 Capataz, 47; M. Valenzuela
10 Cronos, 46; F. Gatica

OCTAVA CARRERA. — 1.700 metros.— 5.40 P. M.
6 Lidiador, 59; M. Reyes
8 Mañuco, 55; O. Olivares
1 N. Club, 54; L. Espinoza
3 Petrarca, 54; A. Poblete
7 Lacustaria, 52; G. Silva
10 Loma Roja, 50; R. Parodi
9 Bamboleta, 49; M. F. Silva
2 Massenet, 48; Ig. Núñez
5 Sea Life, 46; R. Montoya
4 Barbel, 45; A. Díaz

NOVENA CARRERA. — 1.000 metros.— 6.20 P. M.
5 Patinador, 56; R. Cornejo
3 Advertencia, 55; E. Salas
15 San Blas, 55; A. Poblete
7 Temperante, 55; O. Tapia
10 Alegre, 54; P. Flores
2 Ar Maid, 54; R. Parodi
14 Azucena, 54; V. Valenzuela
6 Glay Boy, 54; J. Olivares
16 Lira, 54; B. Moreira
17 Andaluz, 53; M. Maira
12 Los Leones, 53; Ig. Núñez
8 Escarabajo, 51; A. Lillo
11 Yasmín, 50; O. Chamorro
9 Mampara, 48; F. Gatica
13 Pollín, 48; J. Atala
1 Ugolina, 48; M. Guerrero
4 Aventura, 47; J. García

DECIMA CARRERA. — 1.300 metros.— 7.05 P. M.
16 Sidón, 56; G. Silva
12 Ranchillo, 55; R. Valenzuela
4 Santín, 55; L. Espinoza
6 Talento, 54; R. Parada
2 Bamboleta, 51, R. Ledesma
3 Francón, 51; E. Salas
15 Orozco, 51; M. F. Silva
14 Rucue, 50; L. Vargas
1 Tesalia, 50; M. Reyes
11 Babieca, 49; V. Alvear
8 Brigand, 49; R. Madariaga
13 Marisco, 49; O. Chamorro
5 Trile, 48; M. Valenzuela
9 Mosabelle, 47; S. Silva
10 Vagrancy, 47; M. Valenzuela
7 Royal Court, 45; M. Catalán

Domingo 2 de noviembre

PRIMERA CARRERA.— A las 13.15 horas.— 1.600 metros
2 Campero, 55; O. Olivares
5 Farrouk. 54; J. Atala
3 Toscano, 53; R. Cornejo
6 Zorro Azul. 53; A. Poblete
7 Pildorín, 52; G. Retamal
4 Costa Rica, 50; S. Quezada
1 Vagrancy, 45; L. Silva

SEGUNDA CARRERA.— A las 13.50 horas.— 1.300 metros
13 Falange, 55; P. Flores
9 Agramante. 52; R. Parada
7 Badana, 52; Ig. Núñez
19 Balsavida. 52; L. Espinoza
2 Plegaria, 52; R. Parodi
12 Batea, 52; A. Díaz
16 Belle Amie, 52; J. E Bravo
11 Bien Pagada, 52; S. Godoy
20 Camoachera. 52; H. Pereira
15 Corea, 52; A. Parada
3 Espía, 52; V. Alvear
5 Florianápolis, 52; V. Ordóñez
4 Gerencia, 52; E. Saavedra
10 Indochina, 52; F. Pizarro
18 Obsecíón, 52; O. Chamorro
14 Pisada. 52; M. F. Silva
17 Sebenítica. 52; R. Cornejo
8 Sofocada. 52; J. García
21 Sumara, 52; L. Silva
1 Traviata, 52; H. Vargas
6 Vice Versa, 52; R. Montoya
22 Zancada, 52; B. Moreira

TERCERA CARRERA.— A las 14.25 horas.— 1.300 metros
5 Abadesa. 52; L. Vargas
12 Abscisa. 52; G. Retamal
15 Adulación. 52; J. Escobar
11 Alheli, 52; R. Parodi
8 L. Botinare, 52; L. Espinoza
13 Voluntad, 52; H. Pereira
16 Espelette, 52; J. Riquelme
10 Fatmética. 52; R. Cornejo
17 Gala, 52; F. Pizarro
9 Gironde. 52; A. Díaz
14 Hidra, 52; H. Vargas
6 La Alicahuina, 52; R. Montoya
2 La Bataille, 52; S. Godoy
4 La Lola, 52; J. Atala
19 Porfiada. 52; L. G. Contreras
3 Lunita, 52; V. Ordóñez
7 Marimanta. 52; B. Moreira
20 Red Ribbon, 52; E. Saavedra
18 Roldana, 52; M. Valenzuela
1 Ya, 52; M. F. Silva

CUARTA CARRERA.— A las 15.05 horas.— 1.000 metros.— Jinetes aprendices
2 Granado, 56; C. Benavides
3 Judas, 56; L. Marcos
1 Irak, 55; Edo. Soto
11 La Novia, 55; J. Atala
17 Naillac, 55; J. García
16 Patriótica, 55; L. Vargas
15 Biliosa, 53; E. Saavedra
13 Giscar, 53; L. G. Contreras
18 Pavía, 52; S. Godoy
12 Sarreta, 50; Ig. Núñez
7 Camelia, 49; L. A. Contreras
5 Río Tinto, 49; P. Bustos
6 Ch. Bonita, 48; O. Chamorro
14 Encendida, 48; F. Arredondo
4 Huala, 48; J. Pizarro
10 Scarlatti, 48; L. Carrasco
9 Más Suerte, 47; S. Allende
8 Amago, 47; R. Gatica

QUINTA CARRERA. — A las 15.45 horas.— 1.600 metros
8 Gleam, 57; G. Silva
4 Howard, 53; A. Poblete
2 Tetrapla, 53; R. Parodi
6 Jaquimazo. 52; J. E. Bravo
1 Piti Ponty, 52; E. Saavedra
7 Seductor, 51; L. G. Contreras
3 Cori, 48; O. Chamorro
5 Al Capone, 46; M. F. Silva

SEXTA CARRERA.— A las 16.20 horas.— 3.200 metros
3 Editor, 61; H. Vergara
2 Sarambuco, 61; R. Parada
1 Bufoncito, 59; A. Silva
4 Palay, 59; G. Silva

SEPTIMA CARRERA.— A las 17 horas.— 2.000 metros
3 Chinchorro, 56; O. Saavedra
5 Massanet, 50; E. Muñoz
4 Rosalía, 50; F. Gatica
1 Toscana, 53; R. Cornejo
2 Capitán Paleta, 50; R. Parodi
9 San Isidro, 49; M. F. Silva
7 Roxana, 46; J. García
8 Pergenio, 45; L. Vargas
6 Rey Moro, 45; M. Guerrero

OCTAVA CARRERA.— A las 17.40 horas.— 1.200 metros
8 Carlos Manuel, 57; O. Jaña
7 Lobezno, 57; R. Parada
3 Royal Court, 56; M. Catalán
11 Coquimbana, 55; E. Salas
10 Corrido, 55; J. Olivares
1 Alegre, 54; P. Flores
12 Inquilino, 54; M. Catalán
4 Colbert, 54; R. Cornejo
2 Reinoso, 54; J. Pizarro
13 Coreano, 53; J. E. Bravo
14 Andaluz, 52; J. García
5 Peregrina, 52; J. Atala
6 Atómica, 51; M. Reyes
9 Sublime, 49; R. Gatica
15 Enmascarada, 46; O. Chamorro

NOVENA CARRERA.— A las 18.20 horas.— 1.000 metros
6 Agadir, 57; A. Tapia
12 Bantú, 57; J. Ortiz
13 Balkán, 54; L. Espinoza
14 Campista, 53; R. Ledesma
3 Guardabosque, 53; P. Flores
8 Rocío, 53; J. Sánchez
7 Gandul, 51; Edo. Soto
9 Sedur, 50; O. Olivares
10 Silverín, 50; R. Madariaga
2 Tencalito, 50; F. Gatica
1 Coirón, 49; R. Cornejo
11 Crídola, 48; R. Parodi
5 Priseta, 47; L. A. Contreras
4 Vedette, 46; M. Valenzuela

DECIMA CARRERA.— A las 19.05 horas.— 1.000 metros
18 Royal Hunter, 57; J. Ortiz
21 Renchillo, 56; J. E. Bravo
4 Cronos, 55; L. Espinoza
12 Galatea, 54; J. González
10 Symphony, 54; L. Pérez
19 Sarmicnetta, 53; R. Cornejo
20 Adversario, 52; V. González
8 Fogón, 52; L. Marcos
5 Hulla, 52; G. Retamal
15 Santiaguina, 52; E. Saavedra
17 Ancap, 51; E. Saavedra
16 Palmadita, 51; J. García
6 Rosa Real, 51; N. N.
11 Alentada, 50; O. Olivares
3 Brigand, 50; R. Madariaga
13 Coquetería, 50; C. Giráldez
14 Marisco, 50; O. Chamorro
7 Segurola, 50; L. G. Contreras
1 Mosabelle. 49; M. Valenzuela
2 Marcelo, 47; F. Gatica
9 Hija Morena, 46; M. F. Silva

HIPODROMO CHILE

SABADO 1.o DE NOVIEMBRE

PRIMERA CARRERA. — 1.200 METROS, A LAS 8
15 Jeringuilla 56, J. Escobar.
14 Erígida 54,5, A. Díaz.
11 El Mirlo 54,5, Fdo. Soto.
10 Panorama 54,5, P. Alquinta.
9 Pura Suerte 53,5, Ig. Núñez.
8 Jean Maddou 53, Jn. Jizarro.
5 Huala 52,5, J. Cornejo.
3 Portadora 52,5, N. N.
4 Temerosa 52,5, J. Aravena.
13 Osvaldo 52, V. Alvear.
1 Comoruco 51, L. Vargas.
12 Lucaya 51, C. Farmer.
2 Irawady 50,5, Jn. García.
7 Locario 50,5, O. Chamorro.
6 Big Red 50, R. Montoya.

SEGUNDA CARRERA. — 1,200 METROS, A LAS 8.30
13 Abadán 56, C. Giraldez.
9 Crédito 56, G. Meza.
16 Desheredado 56, A. Díaz.
8 Destronque 56, B. Moreira.
2 Equisetum 56, M. Catalán.
10 Esperado 56, R. Parodi.
3 Gloriosillo 56, G. Retamal.
14 Haarlem 56, Jn. Pizarro.
17 Hymno 56, P. Bustos.
11 Los Leones 56, Ig. Núñez.
6 Mataverí 56, J. E. Bravo.
7 Monigote 56, J. Guajardo.
15 Prepotente 56, A. Poblete.
4 San Lunes 56, H. Vergara.
12 Tardío 56, O. Jaña.
5 To Day 56, Jn. González.
1 Zino 56, H. Rivera.

TERCERA CARRERA. — 1.200 METROS, A LAS 9
4 Alcidión 56, E. Saavedra.
14 Catapilco 56, Jn. Pizarro.
19 El Esfuerzo 56, Fdo. Díaz.
11 Fratino 56, L. Pérez.
9 El Pelucón 56, P. Bustos.
10 Emir 56, R. Montoya.
2 Empate 56, C. Benavides.
12 Fishing 56, L. E. Valencia.
17 Fortalecido 56, Edo. Soto.
8 Limón 56, O. Olivares.
15 Llorens 56, J. Aravena.
7 Mai Mai 56, R. Contreras.
1 Memphis 56, M. Catalán.
6 Motín 56, B. Moreira.
18 Pinito 56, L. Vargas.
3 Rinito 56, Jn. González.
5 Smoke Cloud 56, R. Ledesma
13 The Royal Oak 56, R. Parodi
16 Wanderino 56, Ig. Núñez.

CUARTA CARRERA. — 1.400 METROS, A LAS 9.35
12 Batelero 60, J. Ortiz.
11 Fels 54,5, P. Flores.
3 Sorteo 59, O. Saavedra.
7 Astrónomo 56, V. Valenzuela.
1 Makalu 55, O. Valenzuela.
8 Asturiano 51, V. Ordóñez.
4 Héroe 51, F. Gatica.
13 Cuautemoc 50,5, C. Retamal.
10 Jorito 50, Jn. González.
5 Sampaio 50, O. Olivares.
14 Parralino 50, R. Parada.
2 Millarada 49, E. Muñoz.
9 Charmanta 48, Jn. García.
6 Heidelbis 48, M. Guerrero.

QUINTA CARRERA. — 1.200 METROS, A LAS 10.10
4 Ideal 55, A. Díaz.
13 Santoi 55, H. Galaz.
11 Sabelle 52,5, C. Giraldez.
2 Afonía 52, Jn. González.
5 London Fog 52, L. G. Contreras.
7 Flamarión 51,5, L. Pérez.
12 Azucena 51, V. Valenzuela.
9 Campo Basso 51, J. Adasme
14 Faldilla 51, R. Valencia.
3 Navidad 51, V. Ordóñez.
8 Taitri 51, O. Olivares.
6 Bonanza 50, Jn. Pizarro.
10 Gitana 50,5, V. González
1 Judas 50, E. Muñoz.

SEXTA CARRERA. — 2.000 METROS, A LAS 10.50
11 Chimilto 54,5, Jl. González.
8 Missión 53,5, An. Silva.
2 Sao Paulo 50, A. Poblete.
6 Gitanita 52, Edo. Soto.
7 Ferro 51,5, V. Valenzuela.
3 Carmelita 50, Jn. González.
4 Dámaso 50, C. Silva D.
9 Garufa 49, M. Guerrero.
5 Segador 48,5, E. Muñoz.
1 Chinganera 45, M. F. Silva.
10 Kiosko 45, Jn. García.

SEPTIMA CARRERA. — 1,200 METROS, A LAS 11.30
1 Tuno 56, C. Chamorro.
13 Romerillo 55, G. García.
4 Tana 55, O. Saavedra.
12 Lanera 53,5, Jn. González.
10 Rulengo 53,5, C. Giraldez.
16 Selvoso 53,5, C. Farmer.
17 Jalil 52,5, J. Pombet.
8 Lincoyán 52 Ig. Núñez.
7 Mordaza 52, O. Olivares
11 Mano a Mano 51, Jl. González.
2 Palmera 50,5 M. Catalán.
14 Belle Ile 50, Jn. Pizarro.
3 Qué Feliz 49, E. Muñoz.
6 Río Tinto 50, L. Pérez.
5 Senevé 50, Jn. García.
15 Potrerillos 49,5, H. Galaz.
9 Fender 49, E. Saavedra.

OCTAVA CARRERA. — 1.200 METROS, A LAS 12.10
8 Agadir 59, R. Parodi.
7 Engaño 58, R. Aguilar.
6 Bartuchón 56, O. Saavedra.
12 Polaco 56, Jn. González.
14 Supetar 49, Jn. Pizarro.
10 Pucará 56, N. N.
3 Comodoro 54,5, R. Contreras
6 Fogón 54, L. E. Valencia.
15 Sanguinaria 52, Ig. Núñez
4 Panoyú 51,5, V. Ordóñez.
18 Symphony 50,5, C. Giraldez.
17 El Rosario 50, A. Díaz.
11 Four Crown 49,5, L. Pérez.
16 Guaraná 49,5, E. Muñoz.
13 Friseta 49, L. A. Contreras.
2 Vedette 49, E. Saavedra.
9 Saruca 48,5, A. Poblete.
1 Avivato 48, L. Vargas.

NOVENA CARRERA. — 1.200 METROS, A LAS 12.50
16 Sagar 55, A. Díaz.
18 Carlos Manuel 54,5, O. Jaña
12 Francolín 51,5, E. Saavedra.
7 Algazara 54, A. Poblete.
13 Lacero 54, P. Vargas.
17 Yanacona 54, E. Muñoz.
4 Andaluz 53,5, O. Valenzuela.
19 Calidad 53, M. Catalán.
11 Colachita 53, Edo. Soto.
15 Can 53, O. Olivares.
3 Riete 53, M. F. Silva.
1 Quincha 52,5, Jn. Pizarro.
10 Acapulco 52, Jn. González.
21 Celestial 52, L. A. Contreras
14 Rearmado 52, R. Parodi.
20 Royal Knock 51, J. Arriagada
5 Vasil 51, H. Galaz.
2 Relogben 50, N. N.
8 Buscanero 50, V. Ordóñez.
6 Marma 50, Jn. García.
9 Remilgo 50, Ig. Núñez.

DECIMA CARRERA. — 1.200 METROS, A LA 1.30
4 Bernabé 56, O. Saavedra.
8 Pavilla 56, J. E. Bravo.
2 Sunlight 56, R. Parada.
13 Comopluma 55,5 R. Cornejo.
14 Patinador 51,5, M. F. Silva.
3 Cadenilla 54, A. Díaz.
16 Cambo 54, P. Flores.
9 San Blas 54, A. Poblete.
17 Alentada 53, Jn. Pizarro.

MANIFESTACION A CARLOS RODRIGUEZ

Mañana, a las cinco de la tarde, los profesionales hípicos jubilados ofrecerán una manifestación a don Carlos Rodríguez Silva en agradecimiento del trabajo por él realizado, en beneficio de la obtención de los reajustes de las pensiones de jubilación de los viejos tercios del turf.

Esta manifestación se realizará en la Quinta "La Playa", Avenida Hipódromo Chile 1498.

18 Arm Maid 52, R. Parodi
19 Peleador 52, N. N.
15 Annegrette 50,5, Jn. González.
1 Canastero 50,5, G. Retamal
10 Las Vizcachas 49, F. Gatica
5 Tare 50, An. Silva.
11 Royal Court 49, L. Pérez
6 Spañolo 49, O. Chamorro.
12 Zap. Rojas 49, Edo. Soto.
7 Córcega 49, C. Giraldez.

Domingo 2 de noviembre

PRIMERA CARRERA.— 1.200 METROS, A LAS 8 HRS.
11 Artista, 55,5; H. Vergara
15 Miss Gloria, 55,5; L. A. Contreras.
13 Rutilante, 53,5; Jn. García
2 Zedeira, 53,5; E. Saavedra.
9 Portador, 53; B. Moreira.
14 Last Knocker, 52,5; Edo. Soto
7 Huape, 52; C. Farmer.
3 Chacarita, 51; O. Jaña.
5 Octubre, 50; O. Olivares.
16 Armadora, 49,5; F. Díaz.
4 Sambuca, 49,5; L. Vargas.
10 Mataquito, 48,5; V. Alvear.
6 El Jaguar, 48; N. N.
1 Interés, 48; P. Bustos.
12 Mignon, 48; L. Lerin.
8 Lermontof, 47,5; C. Benavides.

SEGUNDA CARRERA.— 1.400 METROS, A LAS 8.30 HRS.
7 Achira, 53; A. Díaz.
10 Artemisa, 53; L. Vargas.
2 Cantaria, 53; L. Pérez.
8 Carta Rápida, 53; J. Olivares.
1 Night Bird, 53; R. Montoya
3 Comosal, 53; L. Carrasco.
12 Cuora, 53; Jn. Pizarro.
5 Florianápolis, 53; Ig. Núñez.
4 Hotu Matra, 53; E. Saavedra.
11 Lady Melinda, 53; B. Moreira.
6 Portalera, 53; N. N.
9 Urbia, 53; Fdo. Díaz.

TERCERA CARRERA.— 1.400 METROS, A LAS 9 HRS.
14 Abadesa, 53; L. Vargas.
8 Algarrobalina, 53; F. Gatica.
15 Bienfaitrice, 53; G. Retamal.
13 Completa, 53; Jn. Pizarro.
4 Corrida, 53; B. Moreira.
6 Dame de Cour, 53; V. Alvear.
9 Debesa, 53; M. Guerrero.
10 Discutidora, 53; A. Rojas.
2 Frascuela, 53; P. Bustos.
11 Grapa, 53; Edo. Soto.
3 La Coté, 53; E. Saavedra.
12 Ma Folie, 53; A. Díaz.
5 Nta. de Tigre, 53; R. Montoya.
7 Pulguita, 53; Ig. Núñez.
1 Vileza, 53; O. Olivares.

CUARTA CARRERA.— 1.500 METROS, A LAS 9.35 HRS.
3 Bardo, 58; C. Farmer.
12 Potrerillos, 56,5; H. Galaz.
11 Miss Gloria, 50,5; L. A. Contreras.
6 Fender, 56; E. Saavedra.
8 Ratón, 53,5; C. Giraldez.
1 Ballesta, 52; M. Guerrero.
4 Aviador, 51; N. N.
5 Omer Pashá, 51; E. Muñoz.
10 Sablazo, 50,5; A. Díaz.
7 Venetto, 50,5; R. Parodi.
2 Sobresalto, 48,5; A. Poblete.
9 Rochelero, 48; P. Bustos.

QUINTA CARRERA.— 1.500 METROS, A LAS 10.10 HRS.
7 Miss Dumo, 56; A. Díaz.
1 Coltauco, 55; R. Aguilar.
14 Plaza, 55; Jn. González.
6 Alicanto, 49; Jn. Pizarro.
8 Dañina, 54; O. Chamorro.
12 Coreano, 53; J. E. Bravo.
11 Fingida, 52; Jn. García.
9 Payaso, 53; R. Ledesma.
4 Remilgo, 53; Ig. Núñez.
3 Ventolera, 53; P. Flores.
13 Shettan, 52; E. Muñoz.
10 Daan, 51,5; V. Ordóñez.
5 Palatino, 49,5; G. Giraldez.
2 Victorioso, 49; H. Galaz.

SEXTA CARRERA. — 1.200 METROS, A LAS 10.50 HRS.
9 San Vicente, 56,5; J. Sánchez
7 Galán, 55,5; M. Quezada.
5 Afónico, 53; R. Madariaga.
4 Ordan, 52,5; Jn. González.
8 Lord Cochrane, 51,5; R. Parodi.
6 Déjelo Solo, 49; F. Gatica
1 Lector, 48; Jn. Pizarro.
3 Vanidad, 47; E. Muñoz.
2 Snappy, 46; M. F. Silva.

SEPTIMA CARRERA.— 1.200 METROS, A LAS 11.30 HRS.
8 Voltaire, 60,5; J. Olivares.
15 Manolete, 59,5; M. Valenzuela.
10 Vanidad, 56; An. Silva.
4 Trival, 53; G. Retamal.
1 Zapatazo, 53; O. Valenzuela
17 Barbarossa, 52,5; E. Muñoz.
11 Florada, 52,5; F. Díaz.
5 Asturiano, 52; V. Ordóñez.
2 Héroe, 52; J. Ortiz.
6 La Rivera, 47; M. F. Silva.
14 Cuautemoc, 51,5; Jl. González.
3 Belinda, 51; N. N.
13 Bayona, 49; Jn. García.
12 Ardilla, 49; C. Farmer.
9 Engaño, 45; J. Riquelme.
16 Fogón, 45; N. N.
7 Sin Respeto, 45, Jn. Pizarro.

OCTAVA CARRERA. — 1.500 METROS, A LAS 12.10 HRS.
13 Kalamazoo, 56; L. Valencia.
12 Gran Lord, 56; O. Olivares.
9 La Tocora, 55,5; Jn. González.
14 Campo Basso, 55; J. Adasme
7 Gamin, 54; Ig. Núñez.
2 Rey Moro, 54; N. N.
3 Santa Fé, 53,5; J. Ortiz.
1 Galón, 52,5; G. Retamal.
8 Guérnica, 52; C. Giraldez.
10 Conde Rufino, 50,5; E. Muñoz.
4 Dura Lex, 50,5; Jn. Sánchez
11 Papelero, 49; Jn. Pizarro.
6 Comodiablo, 48,5; C. Farmer.
5 Dumbar, 48; M. Guerrero.

NOVENA CARRERA. — 1.500 METROS, A LAS 12.50 HRS.
3 Paramount, 57; M. Reyes.
4 Cariño, 56; V. Valenzuela.
2 Don Miguel, 56; Edo. Soto.
9 Ronquera, 54; E. Muñoz.
7 Flaquini, 55,5; C. Farmer.
1 Año Seco, 55; P. Flores.
8 Fargo, 53; A. Poblete.
5 Salinero, 52,5; J. Arriagada.
10 Arkansas, 50; R. Parodi.
6 La Azteca, 50; L. Vargas.
1 Córcega, 49,5; C. Giraldez.

DECIMA CARRERA. — 1.500 METROS, A LAS 13.30 HRS.
10 Mañuco, 56; P. Flores.
7 Pentagón, 56; A. Poblete.
8 Hajbar, 55; O. Olivares.
4 Pucará, 55; N. N.
5 Casino, 53; R. Ledesma.
11 Chevrolet, 53; Edo. Soto.
9 Bombardier, 52; E. Muñoz.
3 Safir, 52; V. Ordóñez.
2 Relámpago, 51; L. Vargas.
1 Lagarto, 49,5; C. Farmer.
12 Panqueque, 48; H. Galaz.
6 Borgia, 47,5; J. Alvarado.

Mañana llega Ortiz y corre el domingo

Carrera de autos internacional se hará en Argentina

BUENOS AIRES (Andi). — La próxima temporada internacional de automovilismo se iniciará el 18 de enero con la carrera con puntaje para el campeonato del mundo para coches de la fórmula N.o 2. Posteriormente se realizarán otras dos pruebas con intervención de los volantes extranjeros y locales los días 25 del mismo mes y 1.o de febrero, que será para máquinas de fórmula libre.

Las autoridades del Automóvil Club Argentino expresaron que se ha obtenido un franco éxito en la invitación a los más prestigiosos volantes del momento. Vendrá un equipo de la Ferrari con sus pilotos oficiales, es decir, Ascari, Villoresi y Farina, mientras que la casa Maserati estará representada por Felipe Boneto, José Froilán González y seguramente Juan Manuel Fangio. Por su parte, Bira, Manzon y Trintignant pilotearán los coches de la fábrica francesa Gordini, debiendo contarse asimismo con la participación del brasileño Francisco Landi, el inglés Wharton, los franceses Louis Rosier y Pierre Etancelin y John Class. En cuanto a los corredores argentinos, además de Fangio y González, intervendrá un grupo de seis hombres, entre los que figurará Oscar Gálvez, a quien se proporcionará una máquina adecuada a sus aptitudes.

DELEGACION DEL INSTITUTO VIDA SANA VISITO AL GENERAL IBAÑEZ

Una delegación del Instituto Vida Sana visitó al Presidente Electo, señor Carlos Ibáñez del Campo y junto con informarle de la labor realizada por esta entidad a través de sus 18 años de actividades, se puso a su disposición para cooperar en la obra en beneficio de la educación física y los deportes que proyecta desarrollar el nuevo Gobierno.

El General Ibáñez demostró vivo interés en la tarea desplegada hasta ahora por el Instituto Vida Sana, principalmente en lo que se refiere a sus colonias y campamentos veraniegos instalados en la costa y cordillera, por considerarlos complementos indispensable para el descanso de la gente que trabaja. Les expuso que tan pronto como asumiera las funciones del nuevo Gobierno se adoptarán las medidas del caso para desarrollar una efectiva labor en beneficio de los deportes y cultura física en el país.

BREVES DEL DEPORTE

PREPARA UN CAMPEONATO. — El Círculo Royal cita para hoy, a las 21 horas, en Andes 3013, a los dirigentes de las diversas instituciones de Quinta Normal, a fin de tratar sobre la organización de un campeonato atlético comunal.

ANIVERSARIO DEL MANUEL ACEVEDO. — El Deportivo Manuel Acevedo, entusiasta entidad de Quinta Normal, dará hoy comienzo al programa de festejos en conmemoración al 36.o aniversario de su fundación. Los actos durarán hasta el 3 de noviembre próximo.

DOS TRIUNFOS Y UN EMPATE. — En encuentros amistosos de fútbol, el Deportivo Unión Carmen venció al Clodio Brito por 3 a 0 con su tercer cuadro y 2-1 con el segundo, mientras que los cuadros de honor, empataron a cuatro tantos.

ACTUARA EN UN FESTIVAL. — El primer cuadro de fútbol del Deportivo Sindicato Cartonaje, enfrentará el sábado al Recoleta Lira, en un festival organizado por el Deportivo O'Higgins.

CAMPEONATO ANUAL DE LOS ANDINISTAS. — Entre los días 15 y 16 de noviembre, se realizará el tradicional campamento gigante organizado por la Asociación Santiago de Andinismo y Esquí y con participación de efectivos de los diversos clubes de sus registros. Este campamento se instalará en la Quebrada Lo Ibacache, a 30 kilómetros al interior de Melipilla.

TRIUNFO POR 2 A 0. — Se enfrentaron en un encuentro de fútbol los cuadros superiores del Deportivo República de Colombia y Deportivo Empleados de la Universidad Católica, venciendo este último, por 2 a 0.

SIMPATICA PROCLAMACION. — En el Teatro Oriente se realizó anteayer un festival artístico organizado por la Asociación Patrullas de Ski de Chile, el cual alcanzó especial lucimiento. En este mismo acto se procedió a la proclamación de la Reina de la Nieve, señorita Maritza Covarrubias, quien aparece en la foto junto al señor Gonzalo Espinoza, dirigente de Patrullas, que le coloca la banda de Reina de 1952.

En el Circuito Parque Cousiño

La actuación del crack Bartolomé Ortiz será la principal atracción del Circuito Parque Cousiño, que por segunda vez se realizará el domingo como número oficial del programa de festejos de la Transmisión del Mando Presidencial.

Ortiz deberá llegar mañana en la tarde a Los Cerrillos. Viajará junto con su coche en un avión de la Lyon Air. La hora exacta de su arribo será dada a conocer hoy, para los efectos de la recepción que le están organizando tanto la Asociación de Volantes como el Automóvil Club de Chile.

Dirigentes conversaron ayer telefónicamente con Ortiz, que aun se encuentra en Lima y él ratificó su intervención en la competencia del domingo, reiterando que su máquina se encontraba en perfectas condiciones.

LA COMPETENCIA. — A igual que la primera vez que se disputó el Circuito Parque Cousiño durante las Fiestas Patrias, comprenderá cuatro categorías, con sus respectivas series de clasificación, vale decir, a) "burras"; b) carrozados de cilindrada limitada; c) carrozados y d) fuerza libre.

Para la prueba básica, aparte de Ortiz, se encuentran ya inscritos Pedro Comas, Emanuel Cugniet, Jorge Soza que actuará en el Ford de Peralta, Mario Martínez, José Moreno, Teobaldo Díaz, Eduardo Kovacs, Ramón Ibarra y un volante que se anotó con el seudónimo de "Fulmine".

Las inscripciones quedarán cerradas mañana a las 17 horas, en las oficinas del Automóvil Club de Chile.

HOMENAJE POPULAR A ORTIZ. — El mismo domingo y antes de efectuarse la carrera de fuerza libre, tendrá lugar el homenaje popular a Bartolomé Ortiz, con motivo de su brillante triunfo en el Premio Nacional del Perú. En esta ocasión el Alcalde de Santiago, señor Germán Domínguez Echeñique, le hará entrega de una medalla de oro y de un pergamino. Luego el crack dará una vuelta alrededor de la pista para saludar a los aficionados.

OTROS DETALLES. — La parte de tierra de la pista —aproximadamente 700 metros— será regada con petróleo crudo para que se encuentre en condiciones normales y no ofrezca ningún peligro. Mañana se hará la primera de estas operaciones y el viernes se repetirá.

El valor de la entrada a las tribunas de concreto será de $ 40 para los adultos y $ 20 para los niños. En las tribunas de madera adyacentes se cobrará $ 10. Para los demás sectores el acceso será gratis.

GRUPO DE VOLANTES REGRESA EL VIERNES

Un grupo de cuatro de los volantes chilenos que actuaron en el reciente Premio Nacional del Perú, llegarán el viernes a Los Cerrillos, en el avión particular de Jorge Verdugo. Ellos serán Oscar Andrade, Hernán Videla, Raúl Jaras y Mario Hurtado.

Se nos informó ayer que estos corredores, si obtienen máquinas adecuadas, participarán el domingo en el Circuito Parque Cousiño.

En cuanto a Francisco Cremer y Alberto Schwartzman, regresarán por tierra en sus propios coches, mientras que Tito Fernández viajará en el "Reina del Pacífico".

MERCEDES HERNANDEZ GANO 1.er ESCRUTINIO DE REINA DE LA R. C. A.

Mercedes Hernández Reyes, del Servicio Interno de la Fábrica RCA Víctor, ganó el primer escrutinio para elegir la Reina del Deporte Errecaeno de 1952, que se realizó en la tarde de ayer.

Las nueve candidatas que optan a este título deportivo, alcanzaron el siguiente número de sufragios en el escrutinio efectuado ayer:

1.a Mercedes Hernández, 17.000 votos; 2.a Nels Valle, 15.000; 3.a Sylvia Madrid, 11.000; 4.a Elsa Fuentes, 10.000; 5.a Margarita París, 6.000; 6.a María Jesús Muñoz, 5.000; 7.a Teresa Miranda, 4 mil; 8.a Flor Fernández, 2.000 y 9.a Albertina Crespo, 1.000.

El segundo escrutinio tendrá lugar el viernes 14 de noviembre.

PIMPON

Continuó el Campeonato Cuadrangular de pimpón en celebración del 55.o aniversario del Magallanes.

En el primer match Magallanes derrotó al Ebner por 5 a 0, y en el partido de fondo, Unión Española jugando en forma brillante venció al equipo del Cía. de Gas en el que actúan Loch y Gamboa.

El triunfo fué de 3 a 2. Francisco Gaete venció merecidamente a Ernesto Loch, integrante del elenco clasificado campeón Sudamericano en Paraguay. Urzúa Española se presentó con Fco. Gaete, Víctor Zúñiga, Hernán Sepúlveda, Luciano Rodríguez y Hugo Ibáñez.

El puntaje final del Cuadrangular quedó así:

1.o Magallanes y Cía. de Gas con 4 puntos.

3.os Unión Española y Ebner con 2 puntos.

Magallanes y Cía. de Gas de finirán el primer puesto el viernes a las 21 horas.

MAÑANA LA FIESTA DE LOS INFANTILES. — Para mañana está fijada la fiesta de los infantiles. Don Humberto Pinto Díaz dará una charla. Habrá también una velada artística con participación de Antonio López, León Briceño, Rolando Tapia, Jorge Garrido, Camilo Casanova y Tulio Tillería.

El directorio festejará a los jugadores de los 5 equipos con refrescos, frutas y golosinas.

TORNEO DE LOS JUEVES SE INICIARA MAÑANA

Mañana, en el Estadio de San Ignacio, se dará comienzo al campeonato de fútbol denominado de "Los Jueves", que ha organizado el Deportivo Defensor de Providencia.

El programa es el siguiente:

Cancha N.o 3. — Defensor Providencia con Canillitas de Plaza Argentina, dos equipos.

Cancha N.o 4. — Ferias Libres Providencia con Taberna Capri, dos equipos.

En ambas canchas los programas comenzarán a las 15.40 horas.

CINCO PARTIDOS FIJO LA DIVHA

El sábado y domingo próximos continuará el campeonato de la Divha con cinco interesantes partidos que se jugarán en canchas de Santiago, Paine, Puente Alto, El Melón y Viña del Mar, en disputa de la 8.a fecha de la 2.a rueda de esta competencia.

Los principales encuentros serán los que se efectuarán en El Melón, a cargo del Minas Melón con Caupolicán Chiguayante, ambos segundos en la tabla de posiciones, sólo a un punto del líder del torneo; Walter Müller, actual puntero, que jugará en su cancha con el Yarur la tarde del sábado; Tricolor de Paine, que actuará en su cancha frente al Lautaro de Buin, clásicos adversarios de la región, y, finalmente, Viña del Mar, invicto único en la segunda rueda, que se medirá con el Alianza de Curicó.

Los partidos fijados para el sábado y domingo próximos son los siguientes:

SABADO 1.o DE NOVIEMBRE. — **En Santiago.** — Walter Müller, 20 puntos, con Dep. Yarur, 15 puntos. Cancha: Walter Müller. Director de turno: Club Lautaro. Arbitro, señor Juan Villagrán.

DOMINGO 2. — **En Paine.** — Tricolor, 16 puntos, con Lautaro, de Buin, 18 puntos. Cancha: Estadio Municipal. Director de turno: Club Luis Matte. Arbitro, señor Joaquín Castro.

En Puente Alto. — Luis Matte Larraín, 6 puntos, con Dep. Maccabi, 13 puntos. Cancha: Estadio Papelero. Director de turno: Club Walter Müller. Arbitro, señor Orlando Fuentes.

En El Melón. — Minas Melón, 19 puntos, con Caupolicán de Renca, 19 puntos. Cancha: Estadio El Melón. Director de turno: señor Raúl Morales. Arbitro, señor Hugo Arredondo.

En Viña del Mar. — Dep. Viña del Mar, 18 puntos, con Alianza, de Curicó, 10 puntos. Cancha: Avda. 8 Norte. Director de turno: señor Rafael Fuenzalida. Arbitro, señor Giordano Miqueles.

Todos estos partidos comenzarán a las 16.30 horas, y los árbitros designados pertenecen a los registros de la Asociación de Arbitros de Santiago.

RESOLUCIONES. — Sesionó el directorio y Consejo de la Divha para pronunciarse sobre las incidencias habidas en los partidos del domingo entre Caupolicán y Lautaro y Viña del Mar con Minas Melón.

Sobre el primero de estos encuentros se declaró ganador al Lautaro de Buin por la cuenta de 5 a 1, en vista de que el adversario no acató una resolución del árbitro.

Sobre el segundo match, previo informe del árbitro y director de turno, que constataron que la barra del Minas Melón impidió el normal desarrollo del partido, y que provocó incidencias, se resolvió declarar vencedor al Viña del Mar por 1 a 0, sancionó a algunos jugadores por mal comportamiento y también al Club se le aplicó una multa por la conducta de sus adeptos.

El Embajador de la Limpieza Sr. SAPOLIO M.R.

Regala para Pascua $ 100.000.00 EN EFECTIVO

$50.000.- $20.000.- $10.00 $5

Por cada 3 emblemas de "SAPOLIO" en Polvo o Panes Ud. recibirá un cupón numerado para participar en el Sorteo que se efectuará el 15 de Diciembre próximo.

Mande sus emblemas con su nombre, y dirección a "SAPOLIO" Casilla 103-D Santiago, incluyendo además un sobre con su nombre y dirección, estampillado con $ 1.- para los efectos del envío de los cupones numerados. Los emblemas recibidos hasta el 13 de Diciembre participarán en el sorteo. Junte emblemas desde ahora y no espere el último momento para canjearlos por cupones.

1o. Premio $ 50.000
2o. Premio $ 20.000
3o. Premio $ 10.000
4o. Premio $ 5.000
5o. Premio $ 2.000
6o. Premio $ 1.000
y 24 Premios de $500

Sapolio M.R. EN POLVO — ENOCH MORGAN'S SONS — Un moderno método para limpar y pulir. ALUMINIO ESMALTE PORCELANA AZULEJOS etc. LIMPIA DESENGRASA PULE — GARANTIZADO POR LOS PRODUCTORES DEL SAPOLIO EN PANES DESDE 1869 — ENOCH MORGAN'S SONS INC. CHICAGO

West Coast PUBLICITY

COCINAS ELECTRICAS Y A PARAFINA Banks

ELECTRICAS

MODELO 75 COCINA ELECTRICA, 2 platos, con horno, interruptores importados, $ 500.- mensual.

MODELO 99 COCINA ELECTRICA, 2 Platos, interruptores importados, horno grande, todo enlozado $ 700.- mensual

COCINAS ELECTRICAS AUTORIZADAS POR LA DIRECCION GENERAL DE SERVICIOS ELECTRICOS

MODELO 130 COCINA ELECTRICA Platos e interruptores importados, con horno amplio, toda enlozada $ 980.- mensual

MODELO 200 COCINA ELECTRICA, platos e interruptores importados, horno amplio, completamente enlozada $ 1.200 mensual

VENTAS DIRECTAMENTE DEL FABRICANTE

A PARAFINA

TODOS LOS ARTEFACTOS SE ENTREGAN REVISADOS Y GARANTIZADOS. SERVICIO PERMANENTE

MODELO 1400 De 3 platos y horno, $ 750 mensual.- MODELO 1300.- De 2 platos con horno $ 650.- mensual. Con tapas especiales para los quemadores. Totalmente enlozadas

MODELO 1000 Toda enlozada en porcelana a $ 380.- mensual

TODAS NUESTRAS COCINAS A PARAFINA SON MUY ECONOMICAS MODERNAS Y DE FACIL MANEJO, NO DAN OLOR. TAPAS ESPECIALES PROTECTORAS DE QUEMADORES.

MODELO 900 *COCINA A PARAFINA Totalmente enlozada $ 320.- mensual

MODELO 1100 COCINA A PARAFINA, silenciosa, toda enlozada, $ 450.- mensual

Ventas por mayor y menor. - Para comerciantes, descuentos especiales.

HERMAN YAIKIN B. BANDERA 146 T. 86970 (FRENTE T. METRO)

LIBRERIA "EL ATENEO"

CONTINUA SU

GRANDIOSA LIQUIDACION

de libros nacionales y extranjeros, a precios jamás vistos

¡¡¡Libros argentinos, desde $ 5.— el nacional!!!

ALGUNOS TITULOS

	ANTES	AHORA
COLECCION CENTAURO	$ 50.—	$ 25.—
COLECCION AUSTRAL sencillo	50.—	30.—
COLECCION AUSTRAL extra	80.—	48.—
COLECION ROBIN HOOD	100.—	70.—
BARRABAS, por P. Lagerkvist, Premio Nobel 1951	150.—	90.—
LA CONDENA, por F. Kafka	160.—	112.—
EL CASTILLO, por F. Kafka	200.—	140.—
LA HORA VEINTICINCO, por Gheorghiu	220.—	154.—
EL MICO, por F. Mauriac	120.—	84.—
EL EXISTENCIALISMO, filosofía de nuestro tiempo, por T. D'Athayde	65.—	45.—
TODOS LOS HOMBRES SON MORTALES, por S. de Beauvoir	200.—	140.—
GAMBITO DE CABALLO, por W. Faulkner	150.—	105.—
LA MUJER SIN PASADO, por S. Groussard	180.—	126.—
HACIA EL NORTE, por E. Bowen	180.—	126.—
LA DESOBEDIENCIA, por A. Moravia	135.—	95.—
DESCUBRIMIENTOS ESPIRITUALES, por G. Papini	140.—	98.—
PIEDAD CONTRA PIEDAD, por G. Plovene	150.—	105.—
SI YO FUERA UD., por Julien Green	100.—	70.—
LOS IDUS DE MARZO, por Thornton Wilder	180.—	126.—
OBRA SUSPENDIDA, por E. Waugh	150.—	105.—
HOMBRES DE PIEDRA, por Rex Warner	140.—	98.—
VIDA Y CONFESIONES DE OSCAR WILDE, por Frank Harris	350.—	280.—
EL CARDENAL, por H. Morton Robinson	240.—	192.—
EL GRAN PESCADOR, por Lloyd Douglas	240.—	192.—
EL MANTO SAGRADO, por Lloyd Douglas	240.—	192.—
EL JARDINERO ESPAÑOL, por A. J. Cronin	160.—	128.—
ARCO DE TRIUNFO, por E. M. Remarque	240.—	192.—
YO ELEGI LA LIBERTAD, por V. Kravchenko	200.—	160.—
YO ELEGI LA JUSTICIA, por V. Kravchenko	200.—	160.—
RAREZAS Y EXTRAVAGANCIAS DE PERSONAS CELEBRES, por D. Carnegie	160.—	128.—
EL NIDO DE LAS VIBORAS, por M. J. Ward	160.—	128.—
AL OTRO LADO DEL RIO Y ENTRE LOS ARBOLES, por E. Hemingway	200.—	160.—
GRAN CANARIA, por A. J. Cronin	220.—	154.—
UNA EXTRAÑA MUCHACHA, por A. J. Cronin	100.—	70.—
EL BUSCADOR DE DIOS, por Sinclair Lewis	240.—	168.—
EL CORAZON DE PIEDRA VERDE, por S. de Madariaga	360.—	270.—
EL ENEMIGO DE DIOS, por S. de Madariaga	140.—	98.—
LA MONTAÑA DE LOS 7 CIRCULOS, por T. Merton	260.—	182.—
SEMILLAS DE CONTEMPLACION, por T. Merton	150.—	105.—
CUIDADO CON EL CIERVO, por V. Baum	240.—	168.—
EL BOSQUE QUE LLORA, por Vicki Baum	460.—	322.—
ACCIDENTE EN LOHWINCKEL, por V. Baum	140.—	98.—
HOTEL BERLIN 1943, por V. Baum	160.—	112.—
LAGO DE LAS DAMAS, por V. Baum	120.—	84.—
EL MUNDO QUE HABITAMOS, por L. Bromfield	280.—	196.—
LA SEÑORA PARKINGTON, por L. Bromfield	220.—	154.—
LA ESPESURA, por L. Bromfield	120.—	84.—
COLORADO, por L. Bromfield	140.—	98.—
SANGRE NEGRA, por Richard Wright	220.—	154.—
LA VIUDA, por Susan Yorke	150.—	105.—
LA ESPADA BRUÑIDA, por L. Schoonover	150.—	105.—
LA IMPORTANCIA DE VIVIR, por Lin Yutang	280.—	196.—
UN MOMENTO EN PEKIN, por Lin Yutang	500.—	350.—
UNA HOJA EN LA TORMENTA, por Lin Yutang	260.—	182.—
VIAJE A LA NOCHE, Y OTROS OCHO DRAMAS, por E. O'Neil	500.—	350.—
TIEMPO DE MATAR, por E. Flaiano	150.—	100.—
LA FILOSOFIA PERENNE, por A. Huxley	200.—	160.—
EL PORVENIR DEL ESPIRITU, por I. du Nolly	180.—	144.—
FILOSOFIA, CULTURA Y VIDA, por Will Durant	360.—	288.—
REVELACIONES DE LA PSIQUITRIA, por M. B. Ray	200.—	160.—
HECHOS Y TEORIAS DEL PSICOANALISIS, por Kendrick	250.—	200.—
COMO SUPERAR NUESTROS DEFECTOS, por M. B. Ray	220.—	176.—
COMO GANAR AMIGOS, por D. Carnegie	150.—	120.—
COMO HABLAR BIEN EN PUBLICO, por D. Carnegie	240.—	192.—
COMO SUPRIMIR LAS PREOCUPACIONES, por D. Carnegie	140.—	112.—
COMO ADELGAZAR COMIENDO, por L. Lindlahr	140.—	112.—
COMO VENCER LA FATIGA, por M. B. Ray	100.—	80.—
NARCISO Y GOLDMUNDO, por Hermann Hesse	240.—	154.—
EL LOBO ESTEPARIO, por Hermann Hesse	150.—	120.—
JUEGO DE ABALORIOS, por Hermann Hesse	250.—	175.—
PEQUEÑO MUNDO, por Hermann Hesse	150.—	90.—
SIDDHARTA, por Hermann Hesse	220.—	154.—
DEMIAN, por Hermann Hesse	150.—	120.—

OBRAS COMPLETAS DE MENENDEZ PELAYO

Orígenes de la novela (3 tomos, tela)	$ 700.—
Historia de las ideas estéticas en España (5 tomos, tela)	880.—
Estudios de crítica histórica y literaria (7 tomos, tela)	980.—
Antología de poetas líricos castellanos (Con estudios críticos, 10 tomos pasta)	4.000.—
Historia de la poesía hispanoamericana (2 tomos, pasta)	900.—

TRADICIONES PERUANAS, por Ricardo Palma. (Edición ilustrada publicada bajo los auspicios del Gobierno del Perú, 6 tomos pasta)	$ 3.000.—
HISTORIA DE LA FILOSOFIA, por Wilhelm Windelband. (Con un repertorio bibliográfico del estado actual de la investigación de la historia de la filosofía, y un capítulo final sobre la filosofía del siglo XX, por H. Heimsoeth, 7 tomos pasta)	2.900.—
HISTORIA DE LA FILOSOFIA MODERNA, por Wilhelm Windelband. (2 tomos)	960.—
CANTOS POPULARES ESPAÑOLES (recogidos, ordenados e ilustrados por Francisco Rodríguez Marín, 5 tomos, pasta)	2.500.—
GRANDES FIGURAS DE LA HISTORIA, por Von Ranke	400.—
EL MUNDO DE LOS CESARES, por T. Mommsen	600.—
LAS FUENTES DE LA CIVILIZACION, por E. Huntington	670.—
GEOGRAFIA DE AMERICA, por Oscar Schmieder	960.—
HISTORIA DE LAS INDIAS, por Fray Bartolomé de las Casas (3 tomos)	1.400.—
PUEBLOS Y ESTADOS EN LA HISTORIA MODERNA, por Leopold von Ranke	540.—
HISTORIA CONTEMPORANEA DE EUROPA, por G. P. Gooch	320.—
LAS GRANDES CULTURAS DE LA HUMANIDAD, por R. Turner	900.—
PSIQUE: la idea del alma y de la inmortalidad entre los griegos	462.—
CRISTIANISMO Y CULTURA CLASICA, por Ch. Cochrane	552.—
LA SOCIEDAD ROMANA, por L. Friedlander	960.—
FUNDAMENTOS ECONOMICOS Y SOCIALES DE LA CULTURA EUROPEA, por A. Dopsch	850.—
ROMA Y ATENAS EN LA EDAD MEDIA, por F. Gregorovius	360.—
HISTORIA DE LA CULTURA GRIEGA, por J. Burckhardt (5 tomos)	1.200.—
LA CULTURA DEL RENACIMIENTO EN ITALIA, por J. Burckhardt	240.—
NUEVA HISTORIA DE ROMA, por León Homo	600.—
HISTORIA DEL IMPERIO BIZANTINO, de Constantino a la caída de Constantinopla (2 tomos)	1.500.—
HISTORIA DEL MUNDO, por Fisnley y Weech (2 tomos)	1.200.—
HISTORIA DE FRANCIA, por J. Bainville	580.—
HISTORIA DE FRANCIA, por André Maurois	500.—
LEVIATAN, O LA MATERIA, FORMA Y PODER DE UNA REPUBLICA, ECLESIASTICA Y CIVIL, por Tomás Hobbes	400.—

DICCIONARIO ENCICLOPEDICO SALVAT (Edición de 1950-51, 12 volúmenes)	$ 20.000.—
ENCICLOPEDIA SAPIENS, Edición 1951 (3 volúmenes)	5.000.—
DICCIONARIO ENCICLOPEDICO CODEX, edición 1952	1.000.—
GRAN DICCIONARIO DE SINONIMOS, por R. Barcia	800.—
DICCIONARIO ILUSTRADO DE LA LENGUA ESPAÑOLA, ARISTOS (Edición 1951)	150.—

Despacho rápido a provincias, de pedidos contra reembolso postal

Librería EL ATENEO

San Antonio 445 — Casilla 9921 — Fono 31486

Una oportunidad para Ud!

ESTANTES CAMAS

ESTANTES CAMAS $2.950.- CON CORTINAS

CATRES DE BRONCE

$2.500.- CON CORTINAS

10 MESES PLAZO

Casa BRONCELAN

SAN PABLO 2715

E. HINZE

BARRACA DE FIERRO

CHACABUCO 61

FONOS: 90309 92019

Fierro

CONFECCIONES FINAS

PARA CABALLEROS, JOVENES Y NIÑOS

CREDITOS CREDITOS

LA CIUDAD FE CONDAL

—: ESMERALDA 885 :—

MORGAN

AUTOS

CHEVROLET	1951
DODGE	1951
CHEVROLET	1952
PLYMOUTH	1950
NASH	1950
OLDSMOBILE	1951
AUSTIN	1952
BRADFORD	1952
CADILLAC	1952
ALFA ROMEO	1950
CHEVROLET	1948
NASH	1948
HUMBER	1948
PACKARD	1940
PONTIAC	1941
OPEL	1940
CROSMOBILE	1956
PANHARD	1950
CHRYSLER	1936
FORD	1937
PEUGEOT	1939
FORD	1947

6, 10, 15 MESES PLAZO

A SOLA FIRMA

Compramos y pagamos más por autos en buen estado.

102 NATANIEL 102

ESQ. ALONSO OVALLE

MUEBLES DE GRAN OCASION

$ 4.800.—
LIVING Reina Ana, con cojines.

$ 4.900.—
LIVING normando, tapizado en brocato, tallado a mano

$ 8.600.—
LIVING normando, francés, de gran calidad, diseño especial.

$ 4.500.—
BUFFET con vitrina y espejo, regia mesa, 6 sillas tapizadas.

$ 8.500.—
ROPERO 3 cuerpos, arrodonado; cómoda, emperatriz, 2 veladores.

$ 11.000.—
COMEDOR normando, 8 piezas, lingue o placa.

$ 19.500.—
DORMITORIO normando, 10 piezas, lingue macizo.

657 — Nataniel — 657

NO TENEMOS SUCURSAL

MUNICIPALIDAD DE SAN MIGUEL

RIEGO DE LOS ARBOLES

Se ruega a los vecinos regar los árboles que quedan frente a sus casas, especialmente los plantados este año y los naranjos.

EL ALCALDE.

Modas SAMY

Con sólo $ 200.- Le entregamos

*Vestidos elegantes
*Chaquetones
*Trajes sastre
Sección Novias

Av. MATTA 1151.

HELADERAS

FACILIDADES SIN PIE

METALUX

MONJITAS 843 ENTRE PISO

RELOJERIA "BELGICA"

RELOJES SUIZOS

Entregamos inmediatamente con sólo

$ 300.- DE PIE

Saldo, en pequeñas cuotas mensuales.

BANDERA 84 OF. 303 - CASI ESQ. MONEDA

SABADO ABIERTO TODO EL DIA

LAVAPLATOS

DE FIERRO FUNDIDO ENLOZADO

con mueble metálico

$ 4.500.—

ARTURO PRAT N.o 135

TELEFONO N.o 85839

RADIOS

SIN PIE

SAN PABLO 2841

BELLEZA Y VIGOR CON

BAÑOS DE VAPOR "SALUD"

CON TERMO ELECTRICO

Consulte nuestro nuevo servicio a domicilio, desde el 1.o de noviembre

Ud. podrá tomarlo en su hogar a un arriendo conveniente

MERCED 748 - FONO 33809

CARLOS RECINE M.

TAPAS QUE DAN $...

PIDA SORBETE Sebastián

Y JUNTE LAS TAPAS PARA EL REMATE QUE EDUARDO DE CALIXTO EFECTUA EN RADIO DEL PACIFICO TODOS LOS DOMINGOS DE 21 A 22 HORAS

OCASION

Faldas, desde	$ 150.—
Blusas de seda	140.—
Poleras Quo Vadis	50.—
Chalecos de niños	90.—
Chalecos señoras	100.—
Seda floreada, mt.	118.—
Organza	110.—

UNIVERSAL

TEXTIL LTDA.

AV. IRARRAZAVAL 440

COBRE ACANALADO

PLANCHAS DE 2 x 0,85 Mt.

PRECIO $ 348.—

Especial para galpones, construcciones livianas. Techumbres en la costa.

"COPPERLYT"

CONDOR 1269 — FONO 62258

ANTIGUA FABRICA

de cochecuna y sillas de paseo en cómodos y los últimos novedosos modelos.

Unicamente en:

Alameda 2099 — Fono 89005

JOAQUIN URQUIZA

MODAS Rita

Vestidos Sport — Batas chaquetones — Trajes sastre — blusas — faldas.

Por cada compra le regalamos un billete de la lotería.

CREDITOS

RECOLETA 359

TELEFONO 74622

GRAN DEMOLICION

— HUERFANOS N.o 1309 —

Esquina Teatinos

Zinc techo, puertas, galerías, tablas piso, cielo, pino oregón sanitarios, eléctricos, ladrillos, baldosas, cañerías, infinidad materiales.

VENTAS MISMA DEMOLICION Y BODEGA

ARTURO PRAT N.o 1524

Demuele:

RECAREDO VILLALBA

MODAS "HONET"

CREDITOS

TRAJES SASTRE – VESTIDOS

CHAQUETONES Y ABRIGOS

GRAN SURTIDO

Hechuras seleccionadas

SAN PABLO 960 (INTERIOR) FRENTE MERCADO

¡SU RELOJ ESTA MALO!

No pierda tiempo, llévelo a la

Relojería y Joyería "La Yankee"

donde se lo arreglarán y revisarán ELECTRONICAMENTE, EN EL DIA — Trabajos garantidos.

Gran surtido en DESPERTADORES alemanes

Novedades en joyas y relojes

MEIGGS 20

(ESTACION CENTRAL) — TELEFONO 94823

LAPICERAS a BOLILLA

Cabot M.R.

EL REGALO IDEAL

VISTASE CORRECTO

SIN PAGAR EL LUJO

Moisés Jara

SASTRE

Especialista en cuerpos difíciles, ofrece a Ud.

Hechuras finas $ 1.500.—

(Forros y armados finos)

Llévele su casimir a:

Merced 490 – Of. 3

Será bien atendido

ABOGADO

SANCHEZ DEL POZO

Especialmente asuntos y juicios de matrimonio. Posesiones efectivas, particiones

De 11 a 12.30 y de 17 a 19 hrs.

MONEDA 1137 — OF. 78

FONO 80813

Optica ROTTER

Despacho de recetas

EXATITUD Y PRECISION

HUERFANOS 1029

OPTICA

RODOLFO HAMMERSLEY

AGUSTINAS 1096

esquina Bandera

Fono 88075 — Casilla 3898

RECETAS

ESPECIALIDAD

de médicos oculistas

DENTADURAS ROTAS

REPARA EN UNA HORA

Dientes quebrados reemplaza en 30 minutos.

Laboratorio Dental "RAPIDO", PASAJE MATTE N.o 81

2.o piso — Oficina 222.

Pedidos de provincias se despachan en el mismo día.

YOLI MODAS

PRESENTA sus nuevos modelos en VESTIDOS DE FIESTA SOLERAS CHAQUETONES TRAJES SASTRE BATAS FLOREADAS

CREDITOS

SAN DIEGO 912

RECORTE ESTE AVISO QUE VALE $100.-

CASA ALONSO

ARRIENDO DE SERVICIO PARA BANQUETES

21 DE MAYO 817

FONO 63049

MENAJES

Fca. de SERPENTINAS · CHALLAS MASCARAS · NARICES

Todo artículo de carnaval

ROLLOS PARA MAQUINAS SUMADORAS

SERVILLETAS de PAPEL y SAQUITOS

CUERDAS y ENTORCHADOS

GORBEA 2746

FABRICA E. CALVO G.

TELEF 92744 STGO.

¡Evite los intermediarios!

MALETAS

PORTADOCUMENTOS, etc. Compre directamente en la

FABRICA

MALETERIA MUNDIAL

21 DE MAYO 665

Chaquets

NUEVO SURTIDO

desde $ 500

ARRENDAMOS FRACS, SMOKINGS, BARROS JARPA, TERNOS NEGROS.

"CASA UTIL"

SAN ISIDRO 618 - FONO 36955

NOVIOS

ARGOLLAS

SIN SOLDADURA

ULTIMA NOVEDAD

Oro 9 kilates	$ 600.—
Oro 14 kilates	930.—
Oro 18 kil. Ctes.	1.380.—
Oro 18 kilates, gruesas	1.600.—

El par, grabadas y selladas

Unico fabricante en Chile:

JOYERIA FCO. BLEIHOLDER

BANDERA 268 — Santiago

Reembolsos a provincias enviando previamente la mitad del valor.

COMPRAMOS

RELOJES MALOS

Relojería "ASMARA"

Pasaje Consistorial

LOCAL 40 — (Entrada al Pasaje por Monjitas entre San Antonio y 21 de Mayo

RELOJERIA Y JOYERIA ITALIANA

ALAMEDA 982 — FONO 80474

RELOJES SUIZOS

MODELOS EXCLUSIVOS

en relojes pulseras oro 18 Kts. Variado surtido en joyas finas.

COMPOSTURAS GARANTIZADAS POR TECNICO SUIZO

FACILIDADES SIN RECARGO

SOLICITE UN CREDITO

A SOLA FIRMA OFRECE

SIN PIE

SAN PABLO 2841

ESTANTES CAMAS

CATRES DE BRONCE

RADIOS COLCHON SIMONS

MARQUESA MADERA

$ 1.410.-

SIN PIE

SAN PABLO 2841

MODAS Betty

OFRECE A SOLA FIRMA

ULTIMAS CREACIONES EN

CONFECCION Y MEDIDAS

Trajes de fiesta en organza y tul. Batas en todos estilos. Trajes sastre importado y nacional. — Chaquetones en todos los colores.

SIN PIE

Bancarios, Ejército, Profesores y Carabineros

MONEDA-884

CAJA DE CREDITO HIPOTECARIO (CHILE)

EMISION MAYO-NOVIEMBRE

LETRAS SORTEADAS EN NOVIEMBRE DE 1952

BONOS DE $ 50.000.—

10244 12846

BONOS DE $ 20.000.—

4930 7623 8487 10001

BONOS DE $ 10.000.—

18011	19941	21941	46050	55712	63197	78920	89320	93834	98228
18984	20263	21957	48953	56278	67765	79336	89858	94224	99888
19350	21115	36793	49744	62283	68528	80337	92979	95039	104740
19552	21270	38399	55199	62606					

BONOS DE $ 5.000.—

33666	35470	36900	50627	61736	73280	88509	98900	107411	113126
34031	35761	37597	52857	65334	73631	97952	106648	109707	113728
34648	36030	46860	56700	65987	81442	98298	106869	110854	118928
35143	36674	48118	58287	72797	81744	98504	107133	111814	120701

BONOS DE $ 1.000.—

141739	146534	169458	187805	228021	297590	334614	338372	352029	356061
142297	147175	170735	187936	228194	298822	335148	340239	352123	357910
143341	147469	173193	188620	237524	322327	335641	340450	352178	358078
144078	147948	173486	213816	239220	322800	335707	344839	354203	362768
144301	148343	173704	218196	256429	323229	335823	346067	355899	366928
144880	148740	176248	218562	258215	323951	338203	347712	355973	367170
145334	149271	176526	218833	297073	324589	338371	351875	356026	367333
145970									

BONOS DE $ 500.—

14625	15302	27025	33577	48265	65598	65615	66378	69472	70128
15151	22883	31404	41248	65150	65613	65617	68351	69813	

Santiago, 23 de octubre de 1952.

RESUMEN

2 letras de	$ 50.000.—	$ 100.000.—
4 letras de	20.000.—	80.000.—
35 letras de	10.000.—	350.000.—
40 letras de	5.000.—	200.000.—
71 letras de	1.000.—	71.000.—
19 letras de	500.—	9.500.—
Total sorteado		$ 810.500.—

Los intereses de las letras que no hayan sido cobrados dentro de los cinco años siguientes a su vencimiento y las letras sorteadas que no se cobraren dentro de diez años contados desde la fecha de su amortización, prescriben en favor de la Caja. (Art. 28 Ley Org.)

EL GERENTE

SERVICIO DE COBRANZA JUDICIAL DE IMPUESTOS

REMATE JUDICIAL

COBRO IMPUESTO A LA CIFRA DE NEGOCIOS

Por resolución de veintidós de octubre en curso, del Segundo Juzgado de Mayor Cuantía en lo Civil de esta ciudad, recaída en los autos por cobro del Impuesto a la CIFRA DE NEGOCIOS, caratulados "Fisco con deudores morosos", expediente N.o 122146, serán sacadas a remate por el Martillero don Carlos Schmidt, las especies embargadas a los deudores que se señalan, en el lugar en que dichas especies se encuentran y en los días y horas que se expresan:

DEUDOR	Lugar en que se encuentran las especies embargadas	Día y hora del remate
EXPEDIENTE N.o 122146 — DICIEMBRE-48		
Abukalil F., Marcelo;	Recoleta 1037	30-Oct.-52 9 hrs
Alvarado B., Marta;	Portugal 559	" 9.15 "
Arévalo G., José;	Los Pamperos 192	" 9.30 "
Blanchard M., Carlos;	Av. Matta 612	" 10 "
Caliri, Antonio;	Camino Melipilla, parcela 54	" 10.30 "
Cantuarias, Pablo;	Sto. Domingo 1312	" 10.45 "
Carrasco G., Eduardo;	San Antonio 468	" 11 "
Carrasco G., Guillermo;	Moneda 1061	" 11.15 "
Castro R., Julio;	San Pablo 2194	" 11.30 "
Cataldo G., Domingo;	A. Cifuentes 14	" 11.45 "
Dávila Esponga, Agustín;	S. Elena 1950	" 12 "
Díaz A., Tulio;	Exposición 1478	" 12.30 "
Dujowne, Luis;	A. Prat 1136	" 15 "
Elórtegui M., Juan;	Bascuñán Guerrero 61	" 15.15 "
Escanella y Lozada, F.	Vivaceta 626	" 15.30 "
Fca. de Productos de Caucho;	V. Mackenna 1865	" 15.45 "
Godoy Arenas, Segundo;	Huérfanos 672	" 16.15 "
Gómez Espinoza, Lucio;	S. Valdovinos 288	" 16.30 "
González E., Guillermo;	Bascuñán 24	" 16.45 "
Grinspun B., Moisés;	R. Espinoza 1341	" 17 "
Inostroza I., Osvaldo;	G. Velásquez 0110	" 17.15 "
Lamm de P., María;	10 de Julio 155	" 18 "
Lensen J., Enrique;	G. Reyes 79	31-Oct.-52 9 "
López A., Sergio;	Lima 1050	" 9.15 "
Mas & Co Ltda.;	Av. Departamental 390	" 9.30 "
Medina M., Teresa;	Compañía 1477	" 9.45 "
Miranda Pérez, Ana;	S. Sanfuentes 2896	" 10 "
Molina de O., María E.;	Miguel Claro 161	" 10.15 "
Muñoz P., Josefina;	Huérfanos 630	" 10.30 "
Murgan & Co., Carlos;	Rosas 1306	" 10.45 "
Neveu Hnos.;	Alcérreca 570	" 11.15 "
Olivares, Rogelio;	Einstein 1252	" 11.30 "
Pérez C., Carlos;	G. Bustamante 782	" 11.45 "
Roset e Hijos, Alejo;	Santa Rosa 563	" 12 "
Sanhueza G., Ramón;	A. Prat 1524	" 12.15 "
San Martín G., Alfredo;	Blanco Encalada 2543	" 12.30 "
Scapini & Scapini;	Compañía 1068	" 15 "
Silva R., Fernando;	Franklin 971	" 15.15 "
Singer y Kleinhayz Ltda.;	Ventura Lavalle 659	" 15.30 "
Torres Silva, Juan;	E. Escala 3286	" 16 "
Torres Fritz, Víctor;	Valdivieso 472	" 16.15 "
Turteltaub C., Samuel;	F. Vivaceta 2290	" 16.30 "
Zambrano V., Ramón;	Thompson 3560	" 17 "
Zaror Manzur, Moisés;	V. Lavalle 594	" 17.15 "
Zegers B., Hernán;	N. Yorfi 53, 6.o piso	" 17.30 "

Antecedentes en la Abogacía Provincial de Santiago, calle Moneda 1342, oficina 10, de 9 a 12 horas.

CARLOS SCHMIDT R., Martillero Público.

Dirección General de Aprovisionamiento del Estado

PROPUESTAS PUBLICAS

Material para Laboratorio y Talleres Escuela de Minas de Antofagasta

Solicítanse PROPUESTAS PUBLICAS por materiales varios destinados al laboratorio de química, talleres y topografía de la Escuela de Minas de Antofagasta.

Las propuestas se abrirán en la Dirección General de Aprovisionamiento del Estado, calle Hnos. Amunátegui N.o 66, 2.o piso, el día

25 de noviembre de 1952, a las 15.30 horas

Bases y antecedentes en el Depto. de Adquisiciones de esta Dirección General.

EL DIRECTOR GENERAL

DIRECCION GENERAL DE OBRAS PUBLICAS

DEPARTAMENTO DE CAMINOS

Secretaría General

PETICION PROPUESTAS PUBLICAS

Pídense propuestas públicas para la construcción del camino de CABRERO A CHOLGUAN, Variante Charrúa, Km. 0 al 12.250, con un presupuesto oficial de $ 7.004.336.

Podrán presentarse a estas propuestas los Contratistas inscritos en primera categoría del Registro General del Departamento de Caminos, que cumplan con los requisitos establecidos en los arts. 4.o y 5.o de las Bases Administrativas de este proyecto.

Bases especificaciones técnicas y demás antecedentes, pueden consultarse diariamente de 15 a 17 horas, en la Secretaría de la Sección Estudios y Planificaciones de Caminos, Morandé 71, 4.o piso, al fondo.

Las propuestas se abrirán en la Sala de Despacho del Director del Departamento de Caminos el día 11 del mes próximo, a las 16.30 horas.

La resolución sobre esta propuesta estará supeditada a la tramitación del Decreto que apruebe este proyecto.

Santiago, octubre 21 de 1952.

EL DIRECTOR DEL DEPARTAMENTO DE CAMINOS

Parece que no estrenarán la obra de Hernán Millas en el mes de diciembre

Hemos recibido la siguiente carta de Hernán Millas, redactor de teatros y cine de "Ercilla" y autor de "El invitado viene de lejos", que publicamos gustosamente:

"Santiago, octubre 28 de 1952. — Señor Juan Tejeda, LA NACION.— Juanito: En tu todavía (ojalá sea siempre), Sección Teatros de LA NACION, leo que en el próximo Festival del Teatro Chileno será estrenada mi comedia "El invitado viene de lejos". La calidad informativa de ese diario me permite conocer una noticia de que yo, siendo el autor —que en el caso es algo así como el marido—, ignoraba. No obstante, creo que se trata de un error. Pese a todos mis deseos de colaborar en el Festival, no podré participar con mi pieza, porque ninguna Compañía está en situación de representarla. Eduardo Naveda, a quien reconozco méritos de actor y una seriedad profesional, carece de sala. Presentarse con esta comedia, no obstante el descrédito de ser original de un autor chileno, en una hipotética sala "acondicionada" y sin condiciones, con un apresurado ensayo de días, sería sólo una triste aventura, que perjudicaría al Festival de Autores. Además, debería a Naveda y al jurado que la premió en el Concurso del Experimental. El público, felizmente porque cínicamente distribuye el delito, también castigaría al jurado, del que tú ingeniosamente tomaste parte. El castigo alcanzaría al propio Experimental, y se estimaría malversación entregar 20 mil pesos a su autor.

En julio solicité el Experimental autorización para que otro conjunto pudiera estrenar mi comedia, ya que el Experimental no disponía de cabida en su programa 52. En ese mes, Naveda aspiraba a trabajar en el Capri o en el Mistral. Con gusto le facilité mi comedia, porque me daba seriedad su trabajo y el de su elenco. Pero todo eso fracasó, y la comedia siguió y sigue, como la niña casadera que perdió el novio, esperando que alguien pida su mano. La niña es "pobre, pero honrada" y aspira a que el pretendiente la pueda llevar a vivir a una sala adecuada, decentita, y donde encuentre cariño.

Te saluda tu amigo y hermano en la sancionada travesura de escribir.— (Fdo.): **Hernán Millas Correa.**

"Sansón y Dalila", en la primera decena del mes de noviembre, se dará

Ramón Vinay, que tuvo que cancelar la actuación que tenía que realizar en Viena, en estos días, por absoluta prescripción médica, ha entrado en un período de franca mejoría, y con la anuencia de ellos y con el decidido propósito de cumplir el compromiso que tiene contraído con el empresario Renato Salvati y con el público de Chile, vendrá a nuestro país, para cantar "Sansón y Dalila" en la primera decena del mes próximo. Por lo tanto, las localidades adquiridas para el sábado 1o de noviembre, que era la fecha primitivamente fijada para su actuación, servirán para el día que oportunamente se indicará por la prensa, que actuará el ballet Sulima.

BELGICA CASTRO, una de las más destacadas actrices del Teatro Experimental de la Universidad de Chile. Tiene la responsabilidad de un difícil papel en "El casi casamiento", de Daniel Barros Grez, que se presenta extraordinariamente hoy

"El casi casamiento", de Barros Grez, será presentado nuevamente

El Teatro Experimental de la Universidad de Chile en su afán de divulgación del teatro chileno ha programado para esta semana dos funciones extraordinarias con la comedia costumbrista de Daniel Barros Grez, "El casi casamiento". Esta obra ha sido dirigida por Domingo Tessler y en su interpretación intervienen Bélgica Castro, María Maluenda, Claudia Paz, Aurora Kohler, Héctor Marques, Jorge Lillo, Alfredo Mariño y Luis Arturo Fuentealba. La escenografía es de Guillermo Núñez.

Estas representaciones extraordinarias de "El casi casamiento" se realizarán hoy miércoles 29 en el teatro de la Compañía de Gas, y el viernes 31, en la Ciudad del Niño. Ambas funciones se iniciarán a las 19 horas.

"Luz en el horizonte", en el Cine York, desde mañana

Un drama romántico, dramático y atrevido es el film que la Fox estrena mañana en el Rotativo York, en sus funciones habituales. "Luz en el Horizonte". Trata de un hombre de la sociedad que vive en un pequeño pueblo y que se ve envuelto en escándalos debido a la vida llevada por su esposa.

Viveca Lindfors, la estupenda actriz sueca, es la principal intérprete femenina; Sterlin Hayden, el nuevo galán y Thomás Mitchell el recio actor, son los principales intérpretes de este sensacional drama que desde mañana exhibe el Rotativo York.

Conchita de Leonardo, Linda de Alba, Mara y Julieta Kenan son las figuras femeninas que actúan en el Tap Room

LINDA DE ALBA, estrella argentina, que actúa en los espectáculos nocturnos del Tap Room

Sin lugar a dudas, el mejor espectáculo artístico lo está presentando cada noche el Tap Room. En efecto, el público ha comprendido el esfuerzo que se ha hecho por contratar a luminarias de prestigio, y todas las noches se da cita en estos elegantes locales para aplaudir a Mara, la exótica, Julieta Kenan, Linda de Alba, Conchita de Leonardo, Gastón Moreno, Daniel Danery, Guillermo Gutiérrez, las dos orquestas de Osvaldo Silva y la animación de Eduardo Gallegos.

Sabemos que dentro de poco se efectuará el debut de Carmencita Idal en las variedades del Tap Room, espectáculos que pueden ser escuchados por Radio Minería, a las 12.30 horas.

"Aída", en función de gala

Ha provocado extraordinario entusiasmo el hecho de que como espectáculo oficial para la Transmisión del Mando, se haya elegido la inmortal ópera de Verdi, "Aida". La dirección artística está estudiando hasta en sus menores detalles el cuadro completo de intérpretes que actuarán en dicha función, que se efectuará el miércoles 5 de noviembre, a las 22 horas, con la concurrencia del Presidente, señor Carlos Ibáñez del Campo, las Embajadas extranjeras, Cuerpo Diplomático, autoridades civiles y militares. La dirección general del espectáculo, que estará a cargo del maestro Juan Emilio Martini, del Teatro Colón, y que tan brillante actuación tuvo en la temporada lírica, garantiza la magnificencia que tendrá la representación de esta ópera, en que actuará el ballet Sulima.

AIRE ACONDICIONADO MAÑANA YORK ANUMADA 160 — FONO 66687
ESTRENO
LUZ EN EL HORIZONTE (JOURNEY INTO LIGHT)
¡TRAGEDIA! ¡INSPIRACION!
con STERLING HAYDEN · VIVECA LINDFORS · THOMAS MITCHELL
Dirigida por STUART HEISLER · Producida por JOSEPH BERNHARD
Distribuida por 20th CENTURY-FOX

HOY CENTRAL
REALMENTE... ¡ES GENIAL!
MIS SEIS presidiarios
(SOLO MAYORES)

Viernes · ROXY DE 11 A.M. a 24 HORAS
AMAZONAS EN LUCHA A MUERTE
Johnny WEISSMULLER como JIM DE LA SELVA en FURIA EN EL CONGO (FURY OF THE CONGO) UNA PELICULA COLUMBIA
¡LA MAS GRANDE AVENTURA DE LA SELVA!

LUNES CENTRAL SANTA LUCIA CONTINENTAL
HUMPHREY BOGART · KATHARINE HEPBURN
"La REINA AFRICANA" TECHNICOLOR
¡LA MAS GRANDE AVENTURA DE TODAS LAS AVENTURAS!

HOY (Hasta el Jueves 30) Teatro mímico de JODOROWSKY presenta "PERROT y su SOMBRA" "El joven suicida" "SALMOS DE DAVID" y EL FRAC en el TEATRO MARU vermouth y noche
¡2 ULTIMOS DIAS! A PRECIOS REBAJADOS

Muestra AL DESNUDO LAS PASIONES DEL DIARIO VIVIR!
"FRUTO DEL PECADO" (LE GARÇON SAUVAGE)
2 Ultimos Días! NO Recomendable PARA SEÑORITAS
Hoy GRAN CINE Plaza COMPAÑIA 1068 - FONO 84314 HORARIO: 2-4-6.45-9.45 P.M.
DISTRIBUYE LEO FILMS.

MAÑANA MIAMI HUERFANOS 1048 - FONO 85815
ROTATIVO DE 11 A 24 HRS.
GRANDIOSO PROGRAMA DOBLE!
"CANTO INDIO" · "SCHERAZADA" · "CANCION GITANA" · "FANDANGO" · "CAPRICHO ESPAÑOL"
LA INMORTAL MUSICA DE RIMSKY-KORSAKOFF A TRAVES DE UN MARAVILLOSO FILM EN TECHNICOLOR
CANTO DE SCHERAZADA en TECHNICOLOR
De CARLO · DONLEVY · AUMONT
¿CUAL DE LOS DOS FUE?..
¡LA MAS SENSACIONAL INCOGNITA POLICIAL!
Olivia de Havilland · Lew Ayres
"TRAS EL ESPEJO"
¡FUNCIONES SUSPENSO! ¡SUSPENSO! ¡SUSPENSO!
DOS HERMANAS GEMELAS... AMADAS POR UNA SENTENCIA DE MUERTE...

MODAS Claramy
OFRECE MODELOS EXCLUSIVOS de TEMPORADA
CREDITOS
MERCED 788 FONO 35482
SABADO ABIERTO TODO EL DIA

COMPAÑIA CHILENA DE ESPECTACULOS CCE · LOS MEJORES PROGRAMAS EN LAS MEJORES SALAS
Ross
EL MEJOR TEATRO DE AMERICA
FONOS: 31143 · 31144 · HORARIO: 3 · 6.30 · 9.45.-
TEMPERATURA REGULADA
PACH: presenta la película española por INES ORSINI, FERNANDO REY y TITO JUNCO, en "FATIMA" (Menores)

REAL — FONO 85555 — 3, 6.30 y 9.45 P. M. — Ibarra presenta la película española por María Rosa Salgado y Fernando Fernán-Gómez, en CON LAS MANOS VACIAS (Mayores)
SANTIAGO — FONOS 32888-33444 — 3, 6.30 y 9.45 P. M. — Pel-Mex: presenta su restreno por Carmen Montejo y Armando Calvo, en LODO Y ARMIÑO (Mayores)
VICTORIA — ROTATIVO FONO 30021 — 1.15, 3.15, 5.15, 7.15 y 9.30 2.a semana de éxito del reestreno en francés por Claudine Dupuis y Pierre Louis, en UNA NOCHE EN PARIS (Mayores)
PETIT-REX — FONO 31144 — TARDE: 19 HRS. Cía. de Comedias, en la obra de Jean Giraudoux ANFITRION 38 Con actuación de Alberto Heirmans.

TEATRO DE ENSAYO DE LA UNIVERSIDAD CATOLICA
EL TIEMPO y los Conway DE JOHN B. PRIESTLEY
Dirección HERNAN LETELIER. Escenografía RICARDO MORENO
HOY 18.45 HORAS T. MUNICIPAL

Instituto de Extensión Musical de la Universidad de Chile
EL BALLET DEL INSTITUTO, EN
VIERNES, A LAS 7
COPPELIA de DELIBES-UTHOFF, y
JUVENTUD de HAENDEL-JOOSS
Platea, $ 100.—; Alta, $ 80.—; Balcón, $ 50.—; Anfiteatro, $ 30; Galería, $ 10.—
T. MUNICIPAL

GUIA DEL ESPECTADOR

(LOS NUMEROS ENTRE PARENTESIS CORRESPONDEN AL DEL TELEFONO).—

TEATROS

DIEZ DE JULIO (31530).—A las 19 y 22 horas.— Compañía de Espectáculos Burlesque.

IMPERIO (32627). — A las 18.45 y 22 horas.— Compañía de Comedias "Leguía-Córdoba": "El Ministro espera familia".

L'ATELIER (391074).—A las 19 horas: Compañía de Comedias de Maité Gálica: "Angeles en desgracia".

MUNICIPAL (31407).— A las 18.45 horas.— Teatro de Ensayo de la Universidad Católica: "El tiempo y los Conway", de John B. Priestley.

PETIT REX (31144). — A las 19 horas.— Compañía de Comedias de Tomás Barros: "Anfitrión 38", de Jean Giraudoux.

ANDES (43811).— A las 18.45 y 22 horas: "Esta es la Fiesta Chilena" y la actuación de destacados artistas nacionales.

HOLLYWOOD (42389).—A las 18.45 y 22 horas.— Compañía Nacional de Comedias de Luchita Bozzo: "Las hijas de la otra".

CIRCOS

CAUPOLICAN (83912).—18.30 y 21.40 horas: Nuevo Circo Las Aguilas Humanas 1952.

CINES

ALAMEDA (91254). — Rotativo: Los Hermanos Marx en el Oeste, y Escuadrón bengalí y serial.

ALCAZAR (80132). — Vermouth y noche: La Ronda.

ALMAGRO (33425).—Rotativo desde las 14 horas: Una gallega balla mambo y La loca.

AMERICA (52443). — Rotativo: La antesala del infierno, Pueblo pirata y Los millones de Ruibarbo.

APOLO (32093). — Rotativo: La gran tentación, Mujeres con pasado y La corona negra.

AUDITORIUM (84688). — Rotativo desde las 14 horas: Fiel a tu recuerdo.

AVENIDA MATTA (51485). — Rotativo: Quinto Patio, El signo de la Cruz y El conquistador de los mares.

BALMACEDA (83768). — Rotativo desde las 14 horas: Una gallega balla mambo y La loca.

BANDERA (89111). — Matinée: Recién casados.— Vermouth y noche: La Ronda.

BAQUEDANO (65050). — Matinée vermouth y noche: El sueño de Andalucía y La Princesa y el Jeque.

BLANCO ENCALADA (91787). — Rotativo: La antesala del infierno, Payaso, La Lola se va a los puertos, y serial.

BOLIVAR (35378).— Rotativo: Caravana de valientes, El muelle de la muerte y Un gallo en corral ajeno.

BRASIL (80308). — Rotativo: Recién casados y Madre contra hija.

CAPITOL (89581). — Rotativo: Quinto Patio, Hotel Sahara, La Lola se va a los puertos y Los millones de Ruibarbo.

CARRERA (86685).— Rotativo desde las 14 horas: El sueño de Andalucía y La Princesa y el Jeque.

CENTRAL (33555).— Matinée, vermouth y noche: Mis seis presidiarios.

CERVANTES (88369). — Matinée, vermouth y noche: El demonio de la noche.

CINELANDIA (87532). — Rotativo desde las 10 horas: El sueño de Andalucía.

CLUB DE SEÑORAS (33550).— Rotativo desde las 14 horas: Escalera al cielo y Yo amo a esta mujer.

CITY (88687). — Rotativo desde las 11 horas: El tesoro de Montecristo.

CONTINENTAL (60338).— Matinée, vermouth y noche: Canas al aire.

COLISEO (89073). — Rotativo: Madre contra hija, El fuerte de la venganza y Por una noche de amor.

COLON (90577). — Rotativo: Madre contra hija, El fuerte de la venganza y La antesala del infierno.

COUSIÑO (50657).— Rotativo: Tormenta en la montaña, Rodolfo Valentino y Muerte en el circo.

CHILE (60728). — Rotativo: Quinto Patio, El signo de la Cruz, Hotel Sahara y El conquistador de los mares.

DANTE (494359).— Rotativo desde las 15 horas: Locura blanca.

DELICIAS (91941). — Rotativo: Beneficio del personal. El cine exhibe: Pobre corazón, Aventurera e Hipócrita. Habrá regalos para el público asistente.

DIANA (85768). — Rotativo: La verdadera gloria, Quinto Patio y El enigma.

DIECIOCHO (83758). — Rotativo desde las 15 horas: Escalera al cielo y Hamlet.

EL GOLF (488 y 257).—Vermouth y noche: Mis seis presidiarios.

ESMERALDA (64103). — Rotativo: La niña Popoff, La antesala del infierno, Payaso y Match de box entre Walcott y Marciano.

FLORIDA (34289).— Rotativo desde las 12 horas: El precio de una vida.

IMPERIAL (81712). — Rotativo: El hombre de dos mundos, El hombre de dos caras y Duelo en la montaña.

IDEAL CINEMA (92188).— Rotativo: Invasión de West Point, Los millones de Ruibarbo, Motín y La fuerza de las armas.

IRIS (86338). — Rotativo: David y Betsabé y Mi reino por un amor.

INDEPENDENCIA (82702).— Rotativo: Novios último modelo, Payaso y Traición en el desierto.

ITALIA (41883). — Rotativo: Madre contra hija, El milagro del cuadro, Novios último modelo y Match de box entre Walcott y Marciano.

LIBERTAD (86381). — Rotativo desde las 14 horas: Una gallega balla mambo y La loca.

LO OVALLE (253 — La Cisterna).— Rotativo: El hombre de dos caras, Colinas escabrosas y Los millones de Ruibarbo.

LO FRANCO (97051). — Rotativo: Hechizo trágico, El hombre de dos mundos y El signo de la Cruz.

LAUTARO (Carmen Mena 602). — Rotativo: Su vida tenebrosa, Te veré en mis sueños y Entre el amor y el crimen.

LUX (87630).— Rotativo desde las 11 horas: La huella de un beso, y Noticiarios.

MANUEL RODRIGUEZ (46959). — Rotativo: Si usted no puede, yo sí, La niña Popoff y Su última misión.

MARCONI (43887). — Rotativo: David y Betsabé y Mi reino por un amor.

MAJESTIC (30151). — Rotativo: El Príncipe bandolero, La isla de los piratas, Espía de Corea y La ciudad escondida.

METRO (83361). — Matinée, vermouth y noche: Locura blanca.

MIAMI (85815). — Rotativo desde las 11 horas: La indomable y Mamita y Papito se divierten.

MINERVA (91464). — Rotativo: Payaso, Traición en el desierto, Novios último modelo, y serial.

MIRAFLORES (30909). — Rotativo: La ley del pirata y La antesala del infierno.

MONUMENTAL (91555).— Rotativo: Cantando en la lluvia, Oro pirata y Caravana de mujeres.

NACIONAL (61568). — Rotativo: Por una noche de amor, Madre contra hija y Oro pirata.

NORMANDIE (87749). — Matinée, vermouth y noche: Espíritus rebeldes y La dama alegre.

NOVEDADES (84594). — Rotativo: El signo de la Cruz, Caravana de mujeres y La Marquesa del barrio.

ÑUÑOA (43152). — Rotativo: Caravana de mujeres, La furia de los valientes, Cantando en la lluvia, y serial.

OPERA (30178). — Rotativo desde las 11 horas: La patrulla indomita.

ODEON (51276). — Rotativo: El día que paralizaron la tierra y Los amantes de Verona.

O'HIGGINS (86929). — Rotativo desde las 14 horas: Una gallega balla mambo y La loca.

ORIENTE (41345). — Vermouth y noche: Canas al aire.

PALACE OVALLE (José Ureta esquina de Iquique). — Rotativo: Arriba el telón, Sombras de sospecha y Buenos Aires a la vista.

PLAZA (84714).— Matinée, vespertina, vermouth y noche: Fruto del pecado y Noticiarios.

PRAT (50754). — Rotativo: Madre contra hija, El fuerte de la venganza, Novios último modelo y Match de box entre Walcott y Marciano.

PORTUGAL (34816). — Rotativo: La antesala del infierno, El fuerte de la venganza y El conquistador de los mares.

PEDRO DE VALDIVIA (43948). — Vermouth y noche: Mis seis presidiarios.

PRINCESA (85205). — Rotativo: Dos personajes fabulosos, Juntos hasta la muerte, Fabiola y El hombre del guante gris.

PRINCIPAL (30611). — Rotativo desde las 11 horas: Noticiarios, Dibujos, serial, cortos y comicas.

PROVIDENCIA (48073). — Rotativo: La última avanzada, El milagro del cuadro y La furia de los valientes.

REAL (85553). — Matinée, vermouth y noche: Con las manos vacías.

RECOLETA (83874). — Rotativo: Novios último modelo, Payaso y La canción del bandolero.

REGINA (36097). — Vermouth y noche: Canas al aire.

REPUBLICA (93813). — Rotativo: Payaso, Traición en el desierto, Novios último modelo.

REX (31143 y 31144). — Matinée: vermouth y noche: Fátima.

RIALTO (41657). — Rotativo: David y Betsabé y Mi reino por un amor.

ROXY (89009). — Rotativo desde las 11 horas: Sangre de águila y Vaquero de Arizona.

SAN MIGUEL (51262).— Rotativo: Si usted no puede, yo sí, La espada de D'Artagnan y El milagro del cuadro.

SANTA LUCIA (36666). — Matinée, Las zapatillas rojas; vermouth y noche, La ronda.

SANTIAGO (32888). — Matinée, vermouth y noche: Lodo y armiño.

SELECTA (92194). — Rotativo: La canción del bandolero, Caravana de mujeres y La espada de D'Artagnan.

VALENCIA (61256). — Rotativo: Si usted no puede, yo sí, La espada de D'Artagnan y El milagro del cuadro.

VICTORIA (30021). — Rotativo desde las 11 horas: Una noche en París.

YORK (86687). — Rotativo desde las 11 horas: Los tres caballeros.

HOY SE REPITE EN EL T. MUNICIPAL LA OBRA "EL TIEMPO Y LOS CONWAY"

Seguramente el más grande éxito teatral logrado por el Teatro de Ensayo de la Universidad Católica, lo constituyó ayer el estreno de la hermosa obra del autor británico John B. Priestley, "El tiempo y los Conway", que fué puesta en escena en un acertadísima interpretación y con un decorado que llamó la atención por su sobriedad y efecto teatral.

Bajo la dirección de Hernán Letelier con la escenografía de Ricardo Moreno, todos los intérpretes de la obra de Priestley lograron un nivel excepcional en sus diferentes papeles.

"El tiempo y los Conway", una de las obras más tiernas y de mayor efecto estrenadas en los últimos tiempos, subirá hoy de nuevo a escena ante la creciente demanda de entradas.

ENFURECIDAS AMAZONAS VS. WEISSMULLER EN EL T. ROXY

Una nueva película protagonizada por el famoso campeón de natación y atleta Johnny Weissmuller, tan celebrado por sus historietas ilustradas que se publican en todos los periódicos del mundo, es "Furia en el Congo", que Columbia Pictures estrenará el viernes próximo en el rotativo Roxy. El público aficionado a esta clase de películas va a tener oportunidad de deleitarse a su gusto viendo las fantásticas aventuras desarrolladas en la jungla, y a Weissmuller combatiendo con animales feroces y lo que es peor, haciendo frente a un grupo de bellísimas y enfurecidas amazonas...

DORIS AND ROBERT SON APLAUDIDOS POR EL PUBLICO QUE CONCURRE AL GOYESCAS: HAY NUEVAS ATRACCIONES

Realmente, son impresionantes las danzas que ejecutan Doris and Robert, en los espectáculos de la tarde y noche. Fuimos testigos cómo el público los aplaudió en la velada de ayer por sus diversas acrobacias, la valentía de sus ejecuciones y lo clásico de sus bailes. Entre los numerosos comentarios que escuchamos en el "respetable", pudimos anotar que esta pareja de danzarines, para éllos, es lo mejor que ha pisado tierra chilena.

El programa lo completan en el Goyescas, con Trini Moren, el Niño de Utrera, Mussapeire y Artinelli, que apasiona al espectador con demostraciones de agilidad.

El marco musical de estas variedades, corre a cargo de las orquestas de Federico Ojeda y Rafael Hermosilla.

"ROMERIA" LLEGARA AL MUNICIPAL MUY PRONTO

La venida al Teatro Municipal del fascinante espectáculo español denominado "Romería" que lo integran cerca de cincuenta personas, y que interpretan los motivos más hermosos y vibrantes de las distintas regiones de la península ibérica, en sus más bellas canciones, bailes y estampas, ha despertado un interés extraordinario en el público en general. Mañana daremos a conocer algunos pormenores de esta gran compañía española, que promete acaparar la atención de los amantes de estos espectáculos plenos de colorido y de acción.

COPIA NUEVA DEL FILM "LA BATALLA" CON CH. BOYER EN EL CINE REX

Para mañana se vienen anunciando las exhibiciones en copia nueva de "La Batalla", película que se recuerda con emoción por su argumento y calidad de sus artistas. En efecto, en este drama que se desarrolla en Japón, se destacan Charles Boyer y Annabella, ambos hoy en día figuras consagradas del séptimo arte. Cabe señalar que tanto Boyer como Annabella consiguieron su consagración y la popularidad con la citada muestra fílmica, que mañana subirá a la pantalla del cine Rex.

Cary Grant actúa en el film "Lo llaman pecado"

Con un reparto estelar encabezado por Gary Grant y la encantadora Jeanne Crain viene al cine Real el próximo martes la divertida comedia de la Fox "Lo Llaman Pecado". Trata el film de la tormentosa vida de un médico en un pueblo chico y que está al tanto de las penas y felicidades de todos sus habitantes.

"Lo Llaman Pecado", es una comedia satírica de pasajes de gran comicidad que estamos seguros gustará a todos los públicos. El film ha sido dirigido por Joseph L. Mankiewicz, famoso director de "La Malvada".

El martes estrenarán "La de los ojos color tiempo"

En el ecrán del cine Real veremos el martes la nueva comedia del cine bonaerense "La de los ojos color del tiempo". Este film ha sido el mayor suceso de la temporada de 1952 en Buenos Aires, y podemos anticipar que lleva 22 semanas en su cine de estreno.

Mirtha Legrand con Carlos Thompson son los personajes principales del simpático tema que mantiene a los espectadores en constante interés. Luis César Amadori es el director, y sabemos que se hacen activas gestiones para que prorrogue su estadía hasta el martes, para que asista al estreno.

Phyllis Calvert, inolvidable estrella de "La Madonna de las siete lunas", realiza una magna creación en el film británico, "Bigamia", estreno de jerarquía que se anuncia para el viernes en el cine Plaza. En esta película se enfrenta a la desconcertante interrogante: ¿existe excusa para una mujer casada con dos hombres a la vez?

LAS EMPRESAS DEL PETIT REX Y DEL MARU SE HAN FUSIONADO; SERA UNA SOLA COMPAÑIA CON 2 SALAS

Después de un largo y arduo trabajo en los estudios, la estrellita Alma Delia Fuentes, se encuentra gozando de unas merecidas vacaciones en el Puerto de Acapulco, donde la muestra la foto acompañada de una amiga.

El sistema reducirá costos y fomentará los nuevos estrenos

Un plan de trabajo en común

Las empresas de los dos pequeños teatros Petit Rex y Maru han acordado fusionarse a partir del 15 de noviembre próximo.

El Petit Rex era administrado y dirigido por Tobías Barros Alfonso, y el Maru, por un directorio compuesto por María Elena Gertner, Herbert Müller y Gerardo Espinoza. Ahora se han reunido en un solo directorio, que funcionará con el nombre de Directorio del Teatro de Cámara, institución que tendrá dos salas a partir del próximo 15.

Las ventajas de esta fusión son, entre otras, las siguientes:

1o). Coordinación de un plan de trabajo y de propaganda común.

2.o) Mayor número de directores de obras teatrales.

3.o) Posibilidad de contratar un elenco estable más grande, ya que el personal de actores que no se emplee en una sala, podrá actuar en la otra.

4.o) El mayor número de actores permanentes, que pueden trabajar sin producir gastos extras, significará una mayor cantidad de ensayos de nuevas obras, y, por lo tanto, un mayor número de estrenos.

Hemos sido informados que, por el momento, el programa de trabajo de ambos teatros es el siguiente:

En el Maru: Jodorowsky seguirá hasta el próximo jueves con su teatro mímico. Luego se estrenarán "De hombre a hombre", original de Jean Bernard Luc, con Riviere y Murúa en los papeles principales; luego "Lluvia", de William Somerset Maugham, que interpretarán, casi con seguridad, María Elena Gertner y Teodoro Lowey, terminando el año con una obra inédita de María Elena Gertner, que será presentada al Festival de Teatro organizado por el Club de Autores Teatrales.

En el Petit Rex: "Anfitrión" de Giraudox, continuará hasta el 15 de noviembre; luego se dará la comedia francesa "Le figurant de la gaite", para terminar con una comedia musical de Miguel Franck y Tobías Barros, que será presentada al festival del Club de Autores.

EL TANGO DEBUTA EN VIOLIN GITANO, CON LITA MORALES

Ya llegó a Santiago, Lita Morales, expresiva representante del cancionero argentino, aplaudida en todo el continente, y que debutará en un programa excepcional el próximo sábado en las funciones de tarde y de la noche en el acogedor "Violín Gitano".

Intérprete de todo el sentimental repertorio de José Santos Discépolo, de Arolas y Bardi, de Gardel y Le Pera, de Magaldi y Noda, llega Lita Morales hasta Chile, precedida de un prestigio continental. Entretanto, y mientras los "habitués" del "Violín Gitano" esperan su presentación, están cumpliendo sus últimas presentaciones en esta elegante boite, después de una triunfal temporada, el cantante mexicano Mario Gil y la simpática Julita Pou. Por su parte, el ballet de Marta Rivet presentará en el curso de la semana un nuevo repertorio, que incluye el famoso baile de "Zapatillas rojas".

Y como marco a este espectáculo, la famosa orquesta de Lorenzo D'Acosta con el inconfundible ritmo del conjunto de Pablo Cid.

HOY ES EL ESTRENO DE "EL TESORO DE MONTECRISTO" EN EL CINE CITY

Hoy es el estreno exclusivo en Chile de la interesante producción "El tesoro de Montecristo", en el rotativo City. Este film, que está llamado a gustar entre el público aficionado a las buenas películas de aventuras, trata sobre el encuentro del tesoro dejado por Edmundo Dantés y cómo se juegan la vida sus herederos y una banda de estafadores y maleantes por quedarse con tan valioso botín.

EL LUNES ESTRENA ARTISTAS UNIDOS LA PRODUCCION "REINA AFRICANA"

El lunes próximo será estrenada por Artistas Unidos, simultáneamente en los cines Central, Santa Lucía y Continental, la extraordinaria producción en colores "La reina africana", protagonizada por Humphrey Bogart y Katharine Hepburn, y que fué dirigida por el célebre John Huston, basada en el libro "The African Queen", de C. S. Forestes, récord de venta en los EE. UU.

"La reina africana" fué íntegramente filmada en el Africa y tanto sus protagonistas como su personal técnico debieron trasladarse a la selva para lograr los maravillosos efectos que el film tiene. Humphrey Bogart recibió el premio "Oscar" de 1951 por su actuación en esta película.

"SCARAMOUCHE", DE RAFAEL SABATINI, FILMADA POR LA METRO

La M-G-M. ha llevado a la pantalla, en technicolor, la célebre obra de Rafael Sabatini, "Scaramouche", con un reparto perfecto encabezado por Stewart Granger, Eleanor Parker, Janet Leigh, Mel Ferrer y otros.

Para Stewart Granger, este nuevo drama de aventuras al estilo de "Los Tres Mosqueteros", es un digno sucesor de sus triunfos en "Las Minas del Rey Salomón", "La espada bengalí", "El milagro del cuadro" y "Locura blanca", actualmente en exhibición en el Metro y Dante.

Eleanor Parker, quien recientemente apareció en "La antesala del infierno", encarna a una impetuosa actriz del siglo XVIII. Su rival en amores es Janet Leigh, en el papel de una joven aristócrata de quien Scaramouche se enamora perdidamente. La cuarta persona del reparto es Mel Ferrer, que ha obtenido señalado éxito como actor, escritor, bailarín, director y productor, habiendo aparecido últimamente en "Los toros bravos". Otros artistas del gran elenco, son Nina Foch, en el papel de la reina María Antonieta, Lewis Stone, Henry Wilcoxon, etc.

"Scaramouche", forma parte de una selección extraordinaria de la M-G-M, conocida como "El trío de oro", al que pertenecen también las producciones "El amor nació en París", y la famosa película "Ivanhoe" (El vengador del rey).

50 PALOMAS AMAESTRADAS EN LIBERTAD; LAS ELEFANTITAS DE SUMATRA; SELECTOS ARTISTAS DE FRANCIA, ESPAÑA Y YUGOESLAVIA, Y CUATRO FORMIDABLES ATRACCIONES 1952 DEL "RINGLING AND BARNUM BAYLEY CIRCUS" DE ESTADOS UNIDOS... ANTE UD....

HOY, EN EL TEATRO CAUPOLICAN

A las 6.20 de la tarde hoy VERMUT FAMILIAR y NOCHE 9.40

CIRCO LAS AGUILAS HUMANAS 1952

De éxito en éxito... Nadie se queda en su casa. Todos quieren verlo y aplaudirlo... Festeje a sus niños.

OCTAVA Y ULTIMA SEMANA DE DESPEDIDAS EN SANTIAGO

HOY dos nuevos espectáculos para los niños. VERMUT HOY a las 6.20 de la tarde y NOCHE 9.40.

CAJA DE LA HABITACION

★

PROPUESTAS PUBLICAS

★

Importación Equipo Alternador

Se solicitan propuestas públicas para importar un equipo Diesel-Alternador para abastecer de energía eléctrica al edificio de la Caja, las que se abrirán el día 19 de noviembre a las 15.30 horas en la oficina del Jefe del Departamento Técnico ante los interesados que concurran.

Antecedentes a disposición de los interesados en el Archivo del Departamento Técnico, diariamente de 14.30 a 17 horas.

EL VICEPRESIDENTE EJECUTIVO

SANTOS DE HOY

VALENTINO

SANTOS DE MAÑANA

CLAUDIO

BOLETIN DEL TIEMPO

MINISTERIO DE DEFENSA NACIONAL

(Redactado a las 20 horas del día 28 de octubre de 1952).—

Hubo tiempo favorable, con abundante nubosidad en casi todo el territorio. En la zona norte se observaron algunas neblinas y lloviznas matinales. En la parte más austral se registraron precipitaciones.

APRECIACION GENERAL

Se mantendrá bueno, con nublados parciales y nublados o neblinas matinales en la costa a través de todo el territorio.

ARICA A COQUIMBO.— Bueno. Nublados locales y parciales. Probables neblinas matinales. Vientos del oeste y suroeste.

ACONCAGUA A MAULE.— Bueno. Nublados parciales. Nublados o neblinas matinales en la costa. Vientos del suroeste.

CORDILLERA CENTRAL.—Nubosidad parcial.

ÑUBLE A CHILOE. — Nublados locales y parciales. Vientos del suroeste.

GUAFO A EVANGELISTAS. — Nuboso. Vientos del suroeste.

PUNTA ARENAS.—Nuboso.

INFORMACIONES DE SANTIAGO

TEMPERATURA DEL AIRE. (Día 28). — Máxima: 24,0 grados C. a las 14 horas y 15 minutos. — Mínima: 10,3 grados C. a las 6 horas.—

HUMEDAD RELATIVA DEL AIRE. (Día 28). — Máxima: 85 por ciento a las 6 horas. — Mínima: 42 por ciento a las 14 horas y 30 minutos.

SOL. (Día 29). —Sale: A las 5 horas y 46 minutos. —Puesta: A las 19 horas y 8 minutos.—

LUNA (Día 29). —Sale: A las 15 horas y 49 minutos. —Puesta: A las 3 horas y 29 minutos del día 30.—

FASE.—Luna Llena el día 1.o de noviembre.—

OFICINA METEOROLOGICA DE CHILE
— Sección Previsión del Tiempo —
(FONO 90753).

Agencia de "LA NACION"
ROBERTO CARRASCO ORTEGA
Arturo Prat 1561

1.—ALHAJAS JOYAS.

COLLARES 47 centímetros largos una vuelta, $ 480 docena; dos vueltas, 960 docena; tres vueltas, 1.440 docena; aros preciosos, con aros enchapados, $ 160, $ 200, $ 250 docena; bolitas de oro, $ 600, $ 720, $ 900 docena; collares largos, $ 230 c/u ; ganchos, clips, piedras en todos tamaños; chatas, perlas, lágrimas. Precios especiales para comerciantes. Reembolsos provincias Casa Ignacio. Rosas 1168, casilla 3433 Santiago. H|A

JOYERIA, Relojería Francisco Pons Moneda 1168, Teléfono 81827 H|A.

NOVIOS, lindas argollas, cinceladas, 18 kilates, $ 2,000 par, compro oro, plata, joyas usadas, Alameda 846. 4-N

¡NOVIOS! Para argollas, Fábrica Sostin Nueva York N.o 66 4-N

¡NOVIOS! Argollas oro 14 y 18 kilates, macizas, grabadas, desde $ 800 par. San Diego 780, Relojería Sportman. 4-N

COMPRAMOS joyas, brillantes, boletos empeño, objetos arte. Pagamos los mejores precios. Ahumada 88, esquina Nueva York. 10-N

4.—ARTICULOS PARA CABALLEROS

BOTERIA "San Agustín", Miraflores 421. Calzado hecho mano para damas, caballeros. Especialidad botas montar. Teléfono 35171 H|A

8.—ARRIENDOS OFRECIDOS.

ARRIENDO sin comisión. Chiloé 1209, tardes. 1.o-N.

CERTIFICADOS estudios, mereciendolos. Chiloé 1209. 1.o-N.

13.—COMPRAVENTA.

VENDO moto Husquarna 1946. Con 15.000 contado, saldo 10.000 facilidades. Andrés Bello 514. 29-O.

BUENO, barato, mercería. Ahumada 42 H|A

VENDO porotos coscorrones para semilla, vaina colorada. Echaurren 444. 31-O.

14.—CONSEJOS UTILES.

LIMPIO certificados antecedentes. Chiloé 1209. 1.o-N.

TEÑIDOS en todos los colores y limpiados de cortinajes, cubrecamas y amoblados. San Fco. 435. Servicio a domicilio. Tel. 86535-60935. 30-O

LIMPIADOS de batas, trajes, ternos, batas de Primera Comunión, batas de fiestas y de novias; entrega rápida. San Francisco 435 Servicio a domicilio. Teléfonos 86535-60935. 30-O.

LUTOS en 8 horas. San Francisco 435. Servicio a domicilio. Teléfonos 86535-60935. 30-O

LIMPIADOS en seco, en 8 horas, de ternos, trajes y batas. San Francisco 435. Servicio a domicilio. Teléfonos 86535-60935. 30-O

17.—DIVERSOS.

TOS convulsiva, bronquitis, tos, etc., en los niños combátalas con jarabe de caracoles Pomatil. Venta en Santiago: Farmacia Bentjerodt, Estado esquina Plaza, y Farmacia Petrizzio. 8-N

18.—EDUCACION.

EMPIEZAN cursos dactilografía (en 15 días), Redacción, Taquigrafía, Contabilidad. Insuperable enseñanza. Instituto "Alonso Figueroa". Catedral 1257. 1.o-N.

ARMANDINI academias, 15 años, especializada pe... ...ería señoras, caballeros, niños; cursos rápidos, alumnas provincias. Diplomas, préstamos, facilidades. Ahumada 131, oficinas 709-714. "Armandini". 20-E.

PROFESOR piano, teoría, solfeo, egresado Conservatorio, escuela alemana, metodología moderna, hace clases en su estudio y a domicilio. Avenida La Marina 1464. Gran Avenida. Llamar únicamente en la mañana, 8 1|2 a 11 1|2. Teléfonos: 50627-51162. 27-N.

CORTE-SASTRE. Modas, Camisería, Lencería. Nuevos cursos económicos. Diplomas. Instituto "Alonso Figueroa". Catedral 1257. 1.o-N.

EMPIEZAN cursos rápidos: Contabilidad, Taquigrafía, Dactilografía. Método propio, infalible. Acreditado "Instituto Moderno", Mac Iver 540. 1.o-N.

DIPLOMESE "Escuela de Peluquería". Catedral 1257. Peinadoras permanentistas, 200 mensuales. 1.o-N.

TAQUIGRAFIA, enseñanza rápida, perfecta, garantizada, contabilidad, aritmética, redacción, ortografía, escritura máquina, cursos diurnos, nocturnos. Instituto Contabilidad, fundado 1922, Santo Domingo 1030. 8-N.

ACERO
PLANOS PARA RESORTES
OCHAVADO REDONDO
Y CUADRADO PARA MINAS
OFRECE
S. SACK
SAN PABLO 1179
MORANDE 817
V. MACKENNA 1648

FARMACIA DE TURNO
PERMANENTE HASTA LA UNA DE LA MADRUGADA
Andrade

18.—EDUCACION

CORTE, Lencería, Camisas, Peinados, Permanentes. Diplómese. Acreditado "Instituto Moderno". Mac Iver 540. 1.o-N

MODAS, corte y confección. Cursos rápidos, Sistemas modernos. Profesora especialista. Alumnas confeccionan trajes primer mes. Lencería. Clases diurnas y nocturnas. Diplomas válidos. Academia Nacional de Corte y Confección. Rosas 1353. Teléfono 87174. C.

ESCRITURA máquina 15 días, un mes, dos meses, taquigrafía, aritmética comercial, contabilidad, redacción, ortografía. Diurnos, nocturnos, enseñanza garantida; perfecta. Instituto Contabilidad fundado 1922. Santo Domingo 1030. 6-N.

MATRICULA abierta, cursos rápidos: Modas, Corte, Confección, Camisería, Lencería, Moda Infantil. Enseñanza perfecta, garantía. Sistema moderno, facilísimo aprender, atención esmerada. Solicite prospectos. Academia Fénix. Santo Domingo 1030. 30-O.

CURSO rápido contabilidad comercial. Enseñanza completa, eficiente. Diurnos; nocturno. Instituto Contabilidad. Santo Domingo 1030. 31-O.

22.—IMPRENTAS, LIBRERIAS, ETC.

PLUMAS fuente, encendedores, lápices, arreglo. Galería Alessandri N.o 30. 4-N

24.—MATERIALES DE CONSTRUCCION.

FIERRO galvanizado liso, Sack. 4-N.

FIERRO redondo para construcciones Sack. 4-N

DEMOLICION: Zinc, cañería, canales, puertas, roble, pino, tabla, piso, cielo, baldosas, tejas, vendo barato. San Diego 1278. 11-N.

PINTURAS, pasta Sack. 4-N.

SACK, Barraca fierro, San Pablo 1170, Morandé 617. 4-N.

FIERRO nacional, redondo, cuadrado, plano, Sack. 4-N.

28.—MUSICA.

¡PIANOS! Llegaron de Alemanas completamente revisados y garantidos. Liquido barato. Amplias facilidades, compra, permuta, venta. Casa de pianos, Hugo Nagel. Compañía 1366, fono 65415. 10-N

PIANOS de remate, verticales, 1|4 cola, de las mejores marcas alemania e Inglaterra pianos. Precios desde 55,000 pesos, facilidades. Pablo Gallyas. Merced 617. Fono 33491. H|A.

29.—MODAS Y CONFECCIONES.

DESDE $ 300, vestidos con poco uso, Portal Fernández Concha 960, Depto. 230. 3-N.

30.—MUEBLES Y MENAJES.

¡¡¡OCASION!!! Vendo amoblados, dormitorio, comedor, hall, muebles sueltos. Delicias 2456. 4-N

33.—NEGOCIOS. VENDEN.

SE VENDE salón de peinados, Portugal 1169, con muebles, instalaciones y máquinas, en $ 200,000. 30-O

VENDO fábrica tallarines, o socio necesito, San Pablo 1218. 31-O.

34.—NOTIFICACIONES Y CITACIONES.

SINDICATO Profesional de Empleados Particulares de la Sociedad de Renta Edificio Carrera, S. A.— En elección verificada en la tarde del 27 de octubre, entre 17 y 21 horas, actuando el Inspector del Trabajo señor Hugo Jiménez Calero, se procedió a elegir directiva para el año 1952-53, de conformidad a lo dispuesto en los Arts. 378 y 379 del Código del Trabajo, resultando elegidos presidente, don Héctor Figueroa Cifuentes; secretario, don Julio Moreno Montero; tesorero, don José Vidal Llanos; directores, doña Ximena Sales Reyes y don Néstor Montesinos Livesey. 31-O.

SINDICATO Profesional de Empleados Shell-Mex Chile Limited, Santiago.— Se cita a los socios de este Sindicato para elección complementaria de un director, que se efectuará ante un Inspector del Trabajo, el viernes 31 de octubre actual, en Bandera 227, a 18.30 horas.— El secretario. 29-O.

CONSTITUCION de Sindicato. — En Santiago, a 27 de octubre de 1952, en Santa Elena 1788, ante los Inspectores del Trabajo, señores Ginés Donoso y René Farías, se constituyó el Sindicato Profesional de Empleados Particulares de la Cía. Manufacturera de Papeles y Cartones, Depto. de Santiago, quedando constituida la directiva de la siguiente forma: presidente, señor Marcelo Rousseau Janet; secretario, señor Washington Concha Cruz; tesorero, señor Armando Cancino Miranda; directores, señores Rodolfo Rojas Mancilla y Carracciolo González Leyton. Se hace la publicación en conformidad al Art. 378, del Código del Trabajo. 30-O.

TARZAN — (3452) — La fosa — Por Edgar Rice Burroughs

RAMONA

Por Lino Palacio

36.—OCUPACIONES BUSCADAS.

SE OFRECE señora para costura a máquina, Carmen N.o 1757, señora Irma. 25-N

37.—OCUPACIONES OFRECIDAS.

PARA departamento se busca empleada todo servicio, puertas adentro. Presentarse con recomendaciones, Arturo Bührle 065, Italia. 29-O.

APARADORAS zapatillas descanso, trabajo adentro y afuera, joven aprendiz, cortador y niñas coser pañete, necesito. Independencia 1546. 29-O.

NECESITO dos buenos plantilleros de señoras, con herramientas y libreta Seguro. Avda. Manuel Montt 873. 29-O.

PANTILLERO fino, pago $ 150, composturero competente. Estado 33, local 4. 29-O.

NECESITO buena cocinera, de preferencia extranjera; llamar al teléfono 40374, o ir a Emilio Delporte 1399. 31-O.

43.—PROPIEDADES VENDEN.

380.000, 360.000, 230.000, vendo casas desocupadas, todo servicio, excelente locomoción. Conferencia 1124, fono 92823, sin Cajas. 2-N.

45.—RADIOS.

RADIOS, arreglo domicilio. Cualquiera marca. Técnico "RCA", teléfono 51086. 4-N.

47.—RESIDENCIALES, PENSIONES.

RESIDENCIAL Ejército 120, piezas pasajeros, pensionistas, buena comida; casa bajos, teléfono 68317. 5-N.

PIEZAS, pensión mesa. Recibo pasajeros. Huérfanos 1393. 13-D.

SERVICIOS DE URGENCIA

ASISTENCIA PUBLICA:
Central, 69191; Posta 2, 50061; Posta 3, 91011; Ñuñoa, 43360; Providencia, 45671.

BOMBEROS:
Cuerpo de Santiago: Comandancia, Sto. Domingo 978, teléfono 61171.
Cisterna: 1.a Compañía, teléfono 166; 2.a Compañía, teléfono 159; 3.a Compañía, teléfono 263.
Conchalí: Teléfono 65675.
Ñuñoa: Teléfono 46207; 1.a Compañía, teléfono 42366; 2.a Compañía, 46650; 3.a Compañía, teléfono 160.
Quinta Normal: 1.a Compañía, teléfono 95077; 2.a Compañía, teléfono 90114.
San Miguel: teléfonos 53020 y 53607.

CARABINEROS:
Prefectura General, 60151.

INVESTIGACIONES:
82211 y 82213.

RADIOPATRULLA:
Carabineros, fono 62261.
Investigaciones, 64258.

TURNO DE BOTICAS

— SEMANA DEL 25 DE OCTUBRE AL 1.o DE NOVIEMBRE DE 1952 —

FARMACIAS:	UBICACION:	FARMACIAS:	UBICACION:
Imperio (Centr.)	Art. Alessandri 553	Valparaíso	Exposición 1488.
Ochenens	Independencia 3129.	San Isidro	San Isidro 599.
Rivadeneira	Reina María 458.	Royal	Portugal 201.
San Vicente	Independencia 1016.	Arrlarán	Sn. Fco./Marina Gaete
Blanco	Andrés Bello 498.	Viel	Avda. Viel 1908.
Maipo	Recoleta 2151.	Indiana	Franklin 486.
St. María/Renca	Dgo. Sta. María 1140.	Subercaseaux	Ruiz Valledor 3297.
Marambio	J. Joaquín Pérez 4687.	Carmen Mena	Carmen Mena 415.
Barrancas	Sn. Pablo/Talcahuano.	M. Rodríguez	Gran Avenida 8701.
Carrera	Av. B. O'Higgins 4487	Nolly	Providencia 1312.
Moderna	Esperanza 1098.	El Golf	Renato Sánchez 351.
O'Higgins	Rosas 2002.	Gelrose	Malaquías Concha 0195
Rozzi	Castro 314.	Centr. de Ñuñoa	Irarrázaval 2520.
Bentjerodt	Av. B. O'Higgins 2808.	San Crescente	Avda. Italia 1301.

NOTA.—De acuerdo con el Art. 61 del Reglamento de Farmacias, el turno nocturno es sólo para el despacho de recetas y el expendio de medicamentos de urgencia, y será atendido después de las 21 horas por la rejilla correspondiente.

49.—SASTRERIAS.

CASIMIRES importados llegaron, a precios rebajados. Casa Salazar, Alameda Bernardo O'Higgins 2783, esquina Libertad 4-N

CASIMIRES nacionales desde 299 pesos metro; importados, desde 510 pesos. Depósito directo de fábricas, Casa Salazar. Alameda Bernardo O'Higgins 2783; esquina Libertad. 4-N.

RODRIGUEZ "su sastre". Hechuras finas. Materiales solamente primera. Trajes sastre. Géneros nacionales, importados. Seriedad. Puntualidad. Facilidades. Catedral 2610. Teléfono 95782. H|A.

SASTRERIA Salazar; Caballeros niños; extenso surtido, corte elegante. Precios incompetibles. Alameda Bernardo O'Higgins 2783, esquina Libertad. 4-N.

52.a.—VIAJES, TURISMO, VERANEO.

¡¡VERANEANTES!! "Colchonería Francesa", refacciona colchones domicilio. San Diego 9, fono 86259. 28-N.

53.—JUDICIALES.

QUIEBRA RAUL COVARRUBIAS Zenteno.— Tercer Juzgado Civil, presentóse don Hidalgo Ceballos Bustos, verificando crédito por $ 92.000 proveniente de cobro de honorarios. Juzgado proveyó: Santiago, septiembre 23 de 1952. A lo principal, por verificado el crédito; al primer otrosí, por alegado el privilegio; al segundo, téngase presente. Notifíquese por cédula al Síndico y por avisos a los acreedores y al fallido.— R. Retamal; Max Lea, secretario. 29-O.

53.—JUDICIALES.

REMATE JUDICIAL. — ANTE CUARto Juzgado Civil Mayor Cuantía esta ciudad, 20 noviembre próximo, 16 horas, rematarase propiedad ubicada en Avenida La Estrella, comuna de Barrancas, N.o 162, de esta ciudad.— Mínimum: $ 70,000. Boleta del 10 por ciento del mínimum. Bases y antecedentes, Secretaría Juzgado, expediente N.o 112.556, "Vásquez Víctor Hugo con Olivares Raquel", Ejecutivo.— Puyó, Secretario. 30 Oct.

QUIEBRA CARLOS ROVERI. — SEgundo Juzgado Civil.— Por resolución de 23 de octubre de 1952, túvose por ampliada nómina de créditos reconocidos en esta quiebra con el preferente de Caja de Seguro Obligatorio, por $ 5.611.70, y el valista de Enrique Cabezas D., por $ 27,500.—El Secretario. 30 Oct.

QUINTO JUZGADO CIVIL CONCEdió posesión efectiva herencia de Cantalicia Soto Reyes a heredero testamentario, Jorge Cristi Salamanca.— Secretario. 30 Oct.

GUIA PROFESIONAL

ABOGADOS

LAURA MULLER
Rectificaciones, partidas, divorcios
Atención preferente provincias. Teatinos 248, oficina 30. 30-X

ELIAS NEGHME RODRIGUEZ
Abogado
Estado 33. Oficina 45, Teléfono 88387. 14-XI

AIDA SEPULVEDA
Asuntos y juicios civiles, comerciales, criminales, del trabajo, de menores. Cobranza cheques, letras. Atención provincias. Compañía 1291. oficina 408, teléfono 63137. 31-X

ROBERTO SANHUEZA GANGAS
Nulidades de matrimonio, divorcios, particiones. Mac Iver 142, Of. 211, Tel. 37740. C.

FELICITAS KLIMPEL ALVARADO
Abogado. Bandera 465; oficina 803. Horas: 10 a 1 y 17 a 19 horas. S|O.

LETRAS — CHEQUES
Cobramos. Asuntos comerciales.
ESTUDIO ABOGADO FRANKLIN SOLAR
Ahumada 312, oficina 419, teléfono 84932. H|A.

ALFREDO ILABACA LEON
Abogado.
Alegatos, Particiones. Serrano 245. 21-XII

MEDICOS

CLINICA BERMAN
Médicos, dentistas, practicantes. Medicina, cirugía, ginecología, pediatría, piel, venéreas, ojos, oídos-nariz, garganta. Rayos X ultratermia, ultravioleta. Solux nebulizaciones. Victoria 1094 esquina San Diego. Teléfono 53000. C.

DR. N. SAINZ RECIO
Medicina general. Rayos X, Nebulizaciones. San Antonio 427, 7.o piso. Oficina 715. Fono 53800. Hora solicitada. 7-XI

M. WAISSBLUTH
Corazón. Pulmón. Estómago. Hígado, Rayos X, Serrano 140. Fono 64177. 7-XI

THOMPSON SCHWARZENBERG
Metabolismo. Impotencia sexual. Señoras. Glándulas, obesidad, bocio, delgadez, diabetes. Merced 486-A, fono 33788. 8-XI

O. FONTECILLA
Bronquios, Pulmón, Rayos X. Huérfanos 979, oficina 621. 87966 — 6-8. 8-XI

DRA LUISA PACHECO PIZARRO
Médico-Cirujano.
Señoras y niños. Consultas de 4 a 6.30. Nataniel 475. Fono 86762. S|O.

DR DESIDERIO GROSS
Atiende exclusivamente enfermos del corazón. Providencia 309. Fono 491402. Consultas de 3 a 6 P. M. 12-I-53

ISIDRO MARTINEZ
Ano, Recto, Colón.
Pza. Bulnes 80, Depto. 78. 66961-93439. 25-XII

PROF. GASTON RAMIREZ
Piel-Venéreas.
Carmen 703. 74848. 4-N.

MEDICOS

ABDELKARIM DAVIS
Señoras.
Ginecología, Sexología, Psiconeurosis. Consultas 3-7. Huérfanos 2084. 28-XI

DR. GORGEWSKY
Rayos X
Estómago, hígado, broncopulmonares, diabetes, Almirante Barroso 57, De 2 a 5. 2-III-53

DR. MARIN VIVADO
Ano, recto, hemorroides, várices. Teatinos 630, 7.o piso, departamento 73, fono 61910. 4 a 6 31-X

DR. ERNANI PARODI
Piel-Venéreas.
Serrano 333 — Teléfono 89693. 4-N.

DR. BERG FONTECILLA
Señoras, Partos, Esterilidad. Huérfanos 1117, Of. 722, 3 1|2-5 1|2, 491179-74322. 16-XI

DR. RAUL GALLEGUILLOS ROJAS
Rayos X
Aparato digestivo. Hígado, corazón, pulmón. Consultas: 5-6. Nataniel 457, teléfono 80691. C

DR. IGNACIO GONZALEZ DIAZ
Enfermedades de la piel (Adultos y niños)
Corregidor Zañartu 116. Of. 21 (por Esmeralda entre San Antonio y Mac Iver). Consultas 14.30 a 16 horas. Teléfono 37725-494100. C.

DR. HERNAN DEL PINO
Enfermedades de niños
Rayos X. Agustinas 1269, 4.o piso. Fono 82222; de 11 a 1 de la tarde. Domicilio: Fono 41133. S|T.

DR. MANUEL MUÑOZ VALENZUELA
Enfermedades de niños. Hueléh N.o 290. Providencia. S|O.

DR. CLAUDIO COSTA
REGRESO
Cardiología. Electrocardiograma Rayos X. Horario: 3 a 5. Monjitas 350, 2.o piso, departamento 1. Fono 31813. S|O.

GONDOS
Huesos, articulaciones, fracturas, reuma. Defectos caderas, pies. Phillips 16. 32351. H|A.

DR. EGIDIO GUTIERREZ
Vías urinarias-venéreas
Presidente Ríos 33, oficina 32 (Alameda entre San Francisco y Santa Rosa). 4 1|2-6 1|2. 37961. 9-XI

LUZ SOL-LUZ
Aplicaciones a domicilio. Fono 45427.
Compañía 1291, Of. 312.

DR. WORTZMAN
Medicina interna. Reumatología. Rayos X. Agustinas 1269. Cuarto piso. Fono 82222. Horario: 15.30-17.30. S|O.

MEDICOS OCULISTAS

Dr ARAYA COSTA
Av. Bulnes 139, 7.o piso, of. 79. 6-8 P. M. 67945-68358. 12-XI

MEDICOS OCULISTAS

DR. MARCELO ZIMEND
Oculista
Huérfanos 757, Of. 510. Horas: 4-6, fono 37296. 2-XI

AMENABAR OSSA
Enfermedades ojos: 9.30-6.
AMENABAR PRIETO
6-7. Moneda 973. Oficina 531. 82792. 30-X

DENTISTAS

CLINICA DENTAL
Dentaduras, reparaciones rápidas, extracciones. Rosas 2035 21-N.

JOAQUIN PRIETO SEVERIN
Cirujano Dentista
Cirugía - Prótesis
Horas de atención de 2 P. M. a 8 P. M. Serrano 419. Tel. 62992. H|A.

Dr. ALFREDO MUÑOZ LOBOS
Cirujano-Dentista
Prótesis, Cirugía. — Compañía 1852, fono 85779. 2-N.

CLINICA DENTAL
Dentaduras artificiales inmediatas. Reparaciones. Cirugía. Lunes, martes, jueves: 10-12, 3-8. San Antonio 427, séptimo piso. Oficina 711. Fono 37838. H|A.

DENTISTA GONZALEZ
Pida su consulta, fono 67378, incluso sábado. Dentaduras artificiales, extracciones. Pasaje A. Edwards 29, entrepiso, 111. Entrada Huérfanos 1011. H|A

DENTISTA A. RODRIGUEZ
Prótesis inmediatas, coronas fundas de porcelana, rapidez en la ejecución. Fono 67378. Pasaje Agustín Edwards 29, entrepiso 111, entrada por Ahumada 312. H|A.

ROMERO DE LA FUENTE
Regresó Europa.
Dentaduras artificiales, cirugía EMERGENCIAS. Atiende festivos. UNICAMENTE horas solicitadas. Rosas 910. 67057. 4-XI

MECANICOS DENTALES

Reparaciones rápidas. Puente 681 de 3 a 7. 31 X.

HORST BUSSENIUS
Horario: 8-6, sábados, festivos: 8-12. Rancagua 070, fono 62644. 9-XI.

DENTADURAS ROTAS
Repara en una hora, dientes quebrados, reemplaza en 30 minutos.
Laboratorio Dental "RAPIDO"
PASAJE MATTE N.o 81
Segundo piso — Oficina 222, pedidos de provincias se despachan en el mismo día. H|A.

MATRONAS

MATERNIDAD "LUISA KAPLAN"
Partos sin dolor. Consultas de 2 a 4. Arturo Prat 139. Teléfono 83128. C.

AZUCENA NAVEAS
Diagnósticos, embarazos. Casos urgentes. Arauco 1070-B (altura San Diego 2000). 18-XI

MATRONAS

SARA SAN MARTIN
Clínica
Traslladóse San Francisco 28. Teléfono 34991. 30-X

CARMELA TORO
Matucana 640. Fono 92206.

SEÑORA MORAL
Regresó de Estados Unidos. Embarazos. Casos urgentes. Ultimos adelantos. Avenida Santa María 435, Depto. 311. Teléfono 38738. 8-XI

SARA GOMEZ GIL
Especialidad primerizas. Precios módicos. Consultas gratis. San Diego 267. 4-XI

FILOMENA YEVENES
Atención permanente. Precios módicos. San Ignacio 380. 4-XI

GERALDINA CARRASCO
Embarazos. Casos urgentes. Arturo Prat 1692. Depto. H. 30-X

MATERNIDAD ZAVALA
A. Prat 1722. Fono 51056. Ex jefe ginecología Hospital Barros Luco. Diagnóstico precoz del embarazo. Pensionado desde $ 2.000. 13-XII

BLANCA FISHER
Nataniel 182 — 87464. 7-XI

SEÑORA REYES
Casos urgentes. Partos. Consultas gratuitas; trasladóse Chacabuco 445, entre Catedral-Compañía, teléfono 96407. 3-XI

BRUNILDA MOLINA
Atención permanente, A. Prat 1285. Depto. D. Pedir hora a fono 50760. 30-X

SEÑORA PHERINY
Atiende enfermas provincia. Lord Cochrane 95. 30-X

SEÑORA CARMONA
Santa Rosa 203 — 37662. 30-X

TERESA SANTANDER
Salvador Sanfuentes 2141, frente a Brasil. Fono 65658. 18-XII

PRACTICANTES

LUIS ALDUNATE
Practicante-Masajista
Previa indicación médica, curaciones vías urinarias, inyecciones, etc. Se toman exámenes para "Laboratorio Koch". Atención 9-20 horas, festivos 10-12. Teatinos 248 — 60828, lado Hotel Carrera.

REYES
Tratamientos.
A. Prat 783. Teléfono 66532. 8-I-53

KINESIOLOGOS

IRMA TESTA R.
Gimnasia médica, masaje, reeducación. Guayaquil 45, 2.o piso, fono 35979. C.

MASAJISTAS

LUIS MUGA
Masajista titulado. Bandera 883. Depto. 902. Fono 81265. C.

OPTICOS

OPTICA M. MELLER
Huérfanos 636.
Despachamos recetas médicos-oculistas. Repuestos. H|A.

PEDICUROS

MARTA ULLOA
Pedicure titulada.
Estado 225. 3-N.

53.—JUDICIALES.

REMATE. — EL DIECIOCHO NOviembre próximo, a las diez horas, ante Tercer Juzgado Civil, se rematará propiedad calle Nueva de Matte N.o 315, comuna Conchalí. Mínimum: $ 43.333,33. Boleta 10 por ciento. Pago será al contado. Bases y antecedentes, Secretaría Juzgado. Juicio "Mella con Cordero".—El Secretario. 31 Oct.

QUIEBRA GONZALEZ B., GUILLERmo. — Cuarto Juzgado Civil Mayor Cuantía, resolución fecha 9 del mes en curso, ordena tener por verificado crédito por la suma de $ 18.156, proveniente letras impagas y gastos de protestos, verificadas por don Hugo Lolas Lolas, abogado, este domicilio.— Puyó. Secretario. 30 Oct.

PRIMER JUZGADO CIVIL MAYOR Cuantía concedió posesión efectiva herencia don Melitón Medina Muñoz, a hijos Raúl y Alfredo Medina Echeverría. Inventario solemne bienes causante, practicaré Secretaría Juzgado 31 actual, quince horas.— Secretario. 30 Oct.

ANTE CUARTO JUZGADO CIVIL DE Mayor Cuantía, el cuatro de noviembre presente año, practicaré inventario solemne bienes de doña Lucía Heufemann de Portales, en que tienen interés los menores Armin, Ricardo y Sonia Portales Heufemann. —El Secretario. 30 Oct.

QUIEBRA FULVIO ALBERTONI MOnico.— Quinto Juzgado Civil.— Por resolución de 24 de octubre de 1952, túvose por ampliada nómina de créditos reconocidos en esta quiebra con un crédito valista por $ 33.260, intereses y costas, a favor de la Caja Nacional de Ahorros.—El Secretario. 30 Oct.

CUARTO JUZGADO CIVIL CONCEdió posesión efectiva herencia intestada de doña Juana Urquieta Zavala a Pedro, Mario Lira Urquieta; Mario Enrique, Pedro Pablo, Carlos José, María Olga, Isabel Margarita, Laura Angélica y Verónica Lira Vergara, en representación de su padre, don Enrique Lira Urquieta.— Puyó. 30 Oct.

SEGUNDO JUZGADO CIVIL CONCEdió, con beneficio inventario, posesión efectiva herencia intestada de Ismaela Salas Muñoz a hijos legítimos, Juan Aurelio, Zoila Elisa, Carlos Hernán, Berta Amanda, Victoria del Carmen y José Miguel Morales Salas, sin perjuicio derechos cónyuge sobreviviente, Juan de Dios Morales. Tramítase conformidad artículos 40/44, ley 5.427.— Secretario. 29 Oct.

CUARTO JUZGADO CIVIL CONCEdió posesión efectiva herencias intestadas de Luis Arancibia Huerta y Sofía Muñoz Bahamondes, a Luisa, Nidia e Isa Arancibia Muñoz.— Puyó. 30 Oct.

CUARTO JUZGADO CIVIL CONCEdió posesión efectiva herencia testada de don José Agustín Pinto Aránguiz, a su heredera doña Elisa Leris viuda de Pinto.—Puyó. 30 Oct.

CUARTO JUZGADO CIVIL CONCEdió posesión efectiva herencia intestada de don Miguel Salinas Cubillos a Sergio Miguel, Elba Graciela, Silvia Blanca y Oscar Demócrito Salinas Cordero, sin perjuicio derechos cónyuge sobreviviente, doña Blanca Cordero.— Puyó. 30 Oct.

CUARTO JUZGADO CIVIL CONCEdió posesión efectiva herencia intestada de don Manuel Díaz Vega, a don Eduardo Guillermo, Ana María Isabel y Manuel Alfredo Hernán Díaz Palacios, sin perjuicio derechos cónyuge sobreviviente, Laura Palacios. El 31 actual, a las 16 horas, practicaré inventario solemne.— El Secretario. 30 Oct.

CUARTO JUZGADO CIVIL CONCEdió posesión efectiva herencia intestada de don Carlos Antonio Pozo Carmona, a Mercedes Julia Josefina, Victoria Celia Teresa, Carlos Antonio René, Francisco Antonio Javier y Patricia Alejandra Virginia Pozo Pinto, sin perjuicio derechos cónyuge sobreviviente, Flor María Pinto Alzamora. El 6 de noviembre, a 16 horas, practicaré inventario solemne.— El Secretario. 30 Oct.

CUARTO JUZGADO CIVIL CONCEdió posesión efectiva herencia intestada de don Manuel Aguilar Valencia, a Eliana del Carmen Aguilar Núñez, sin perjuicio derechos cónyuge sobreviviente, Carmela Núñez Quinteros. 30 Oct.

QUINTO JUZGADO CIVIL CONCEdió posesión efectiva herencia intestada de Humberto Muñoz Muñoz a sus hijos Luis Armando, Elsa de las Mercedes y Rosa Ester, sin perjuicio derechos cónyuge sobreviviente.— Secretario. 29 Oct.

QUIEBRA JOSE POSADAS G.— SEgundo Juzgado Civil.— Por resolución de fecha 24 de octubre de 1952, se declaró cerrado el procedimiento ordinario de verificación en esta quiebra, y en él verificaron: valistas: Guillermo Arroyo Toro, $ 167.134,70; Stefan Cohn Glasser, $ 18.227,50, y Williamson Balfour y Cía. S. A., $ 5.469 pesos 80 centavos. 30 Oct.

RADIOS PHILIPS
GRANDES FACILIDADES
Dira
MERCED 709
ESQ. MAC-IVER

COMPRO JOYAS
ORO Y PLATA
POLIZAS DE EMPEÑO
MONEDAS DE COLECCION
Supero cualquiera oferta
JOYERIA "LA HOLANDESA"
RAMON NIETO 911
Casi esq. Estado
TELEFONO 86747

53.—JUDICIALES.

NOTIFICACION. — ANTE CUARTO Juzgado Civil Mayor Cuantía Santiago, presentóse Javier Sierra, por Caja Nacional EE. PP. Periodistas en autos quiebra de Sociedad Carlos de Vidts Ltda., cuaderno convenio, exponiendo su representada ha verificado conformidad Art. 1.. Ley Quiebras, crédito por 212.379,.. pesos, capital, y $ 7,620.44, intereses, alegando preferencia, basado privilegio primera clase, consagra su favor Art. 4.o, disposición .. ley 7.790. Transcurrido plazo legal este crédito no fué impugnado, solicitando se tuviera reconocido proveyendo Juzgado, fecha 24 septiembre último "como se pide". Circunstancia esta resolución .. sentencia definitiva, pone fin instancia, resolviendo asunto controvertido, es necesario notificarla por cédula a los acreedores y miembros Junta Liquidadora instituida convenio. Lista acreedores han verificado créditos esta quiebra y durante vigencia convenio y respectivas direcciones, son los siguientes: René Banduc Zacu.. Bandera 465, Of. 403; Enrique Pineda Leyton, industrial, representado este juicio por abogado Augusto Piffardi Aguirre, Agustinas 107.. oficina 442, 5.o piso; José Barros Zambrano, sereno, representado por Patricio Díaz Quiroga, Agustinas 1382; Patricio Arteaga Infante, agricultor, representado por abogado Osvaldo Bordali, Agustinas 1111, oficina 805; Jorge Cifuentes Jacques, comerciante, representado por Carlos R. Weiss F., Ahumada 131, Of. 420; Eduardo A. Jiménez Jiménez, industrial, representado por abogado Carlos R. Weiss F., Ahumada 131, oficina 420; Herman Rosanagel Elsaesser, comerciante, representado por abogado Otto Krahn, Huérfanos 972, oficina 50.. Mateo Vitis Etel, comerciante, representado por abogado Carlos R. Weiss, domicilio ya indicado; Jorge Vicuña Lagarrigue, por Caja Empleados Particulares, representado por abogado César Friferio C. Huérfanos 1270; Ismael Edwards Izquierdo, por Empresa Ercilla S. A., Agustinas 1639; Humberto Vigorena Araya, empleado, representado por Luz T..gle, Amunátegui 466; Antonio Bascuñán Pérez, por Cía. Manufacturera Papeles, Cartones, representada por abogado Aurora E. Guzmán Poblete, Agustinas 1343, 3.er piso; Alejandro Tinsly, por Caja Nacional Ahorros representado por Jorge Mandujano López, Morandé 147; Carlos Mourges P., por Musalem Hnos. S. A. representado por abogado José Musalem, Huérfanos 979, oficina 928 José Antonio Parrague Day, por Instituto Crédito Industrial S. A. representado por abogado Roberto Rojas Y., Huérfanos 1234; Heriberto Goetz, por El Mercurio de Valparaíso, representado por abogado Samuel Gleiser, Compañía 1068 oficina 400; Luis Falcone Baltra por Cía. Chilena de Comunicaciones, representada por abogado Raúl Oliva Murillo, Agustinas 1350, oficina 680; Nicanor Lora Velasco, por Sociedad Chilena de Publicaciones y Comercio S. A., representada por abogado Carlos Urenda Zegers Teatinos 248, 4.o piso; Hilda Pollier Fica, empleada, Marta Vidal empleada, ambos representadas por abogado Carlos Urenda Zegers, domicilio ya indicado; Roberto Paul de Viale Rigo, por diario El Sur S. A., representado por abogado Gastón Cruzat, Huérfanos 979, oficina 901; Pablo Passalacqua Rarero, comerciante, representado por abogado Bruno Bertoni Zamora Bandera 236, oficina 603; Alberto López González, empleado, representado por abogado Antonio Vega Corral, Ahumada 312, oficina 1020; Rafael de la Cuadra, agricultor, representado por abogado Antonio Vega Corral, domicilio ya indicado; Gastón Ramírez Bravo médico cirujano, representado por abogado Benjamín San Martín, Los Serenos 475, oficina 507; Jorge de Vidts Valderrama, comerciante, representado por abogado Carlos R. Weiss, Ahumada 131, oficina 420 Angel Bravo Ramírez, representado por abogado Antonio Vega Corral Ahumada 312, oficina 1020; Victoriano Allende Simón, Manuel Muñoz Fernández; Ramón Pradin Fuentes, Luis Ortiz Lazo, Julio Fuentes Molina, Germán Morales Arias y Belarmino Contreras Urzúa, todos empleados, representados por Luz Tagle Rainieri, estudiante derecho. Huérfanos 1011, oficina 625; Eugenia Macuada Cristi, visitadora social, representada por abogado Carlos R. Weiss, Ahumada 131, oficina 420. Termina solicitando, objeto asegurar continuidad nulidad de la resolución en cuestión, decretar notificación personal o subsidio por cédula. Acreedores por su número dificultan práctica diligencia en cuestión cualesquiera dos formas solicitadas pide autorizar notificación a ellos en forma establecida Art. 54, C. P. C., ordenando tres publicaciones "Diario Oficial", decretando secretario redacte extracto. Mérito expuesto solicita decretar notificación resolución referida en forma pedida este escrito. J. Sierra. Proveído. Santiago, nueve de octubre de mil novecientos cincuenta y dos. Como se pide en cuanto la notificación personalmente o por cédula a los representantes del deudor y a los acreedores por medio de tres avisos extractados, en el diario "La Nación", y uno en el "Diario Oficial". — Edmundo Larenas.— Puyó. Por tanto, notifico a los acreedores individualizados en esta presentación lo precedente y resolución fecha 24 de septiembre de 1952, recaída en este autos, fojas 40, en el que se solicita tener por reconocido el expresado crédito en la quiebra de $ 212.379,56, por capital y 7.620 por intereses, por no haber sido impugnado en el plazo legal.— Puyó. 30-O

SASTRERIA
Juan José Jara
Hechuras finas . . $ 1.500
Virados perfectos . 720
Recibo composturas y transformaciones de ternos para caballeros, damas, y trajes de huaso.
Atiendo en mi nuevo local:
21 DE MAYO 617.
2.o PISO — LOCAL 7
(Edificio nuevo)

LA NACION

DICK TRACY

Por Chester Gould

JUDICIALES.

NTO JUZGADO.— EN LOS AU- 42161, caratulados "Juan Claude ros, designación de árbitro", se presentado don Juan Claude y do- Alma Jucker, diciendo ser socios Organización Garantizadora de tos "Eduardo Azócar y Cía. S. A., y que en la actualidad en dificultades entre ellos y la dad. Agregan que no se designó ro en la escritura de constitu- de la sociedad. Terminan pi- se cite a comparendo a los de la "Organización Garanti- de Créditos, Eduardo Azócar S. A. F. A.", a fin de desig- árbitro. El juzgado ordenó citar interesados a comparendo para de noviembre, a las quince ho- 29-30-31 Oct., 4 Nov.

ATE JUDICIAL.— ORDEN CUAR- Mayor, en juicio Inst. Créd. Ind. Julio Alvarado, el 6/11/52, diez remataré máquinas e instala- de fábrica de helados y pas- en calle Diez de Julio 471.— pán Fuenzalida N. 30 Oct.

EBRA BERGER Y BLEICH LIMI- — Segundo Juzgado Civil.— En ficación de León Talesnick, as- ente a $ 17.886, proveniente le- Juzgado proveyó: "Santiago, ticuatro octubre 1952. A lo prin- por verificado el crédito; al ter y tercer otrosíes, téngase pre- segundo, como se pide.— Pu- jese.— Olate.— Peragallo".— Se- ario. 31 Oct.

EBRA ARTURO RUIZ.— TERCER ado Civil.— Por resolución de 25 octubre de 1952, túvose por am- da nómina de créditos reconocidos esta quiebra con el preferente hi- cario de Sociedad Agrícola Ma- ra Ltda., por $ 1.100.000, y el de Caja Nacional de Ahorros, por 309,114.95, preferente prenda ban- de este crédito, la suma de 352.882.80 goza también de pre- ncia hipotecario.— El Secretario. 31 Oct.

EBRA GUILLERMO GONZALEZ za.— Cuarto Juzgado Civil.—Don Hepp Dubiau, por Caja de Se- Obligatorio, solicita téngase por ficado crédito de $ 24.601.50, que de decreto N.o 11951. Otrosíes, pero, alega preferencia número ter- artículo 2,472 Código Civil, pa- pago; segundo, oficio; tercero, pa- inio y poder; cuarto, uso papel peso. Juzgado proveyó: Santiago, ... de octubre de mil novecien- cincuenta y dos. A lo principal, verificado el crédito, notifíquese costa de esta parte por cédula síndico, y a los demás interesados avisos. Al primero, por alegada preferencia; al segundo y cuarto, o se pide; al tercero, téngase pre- — Edmundo Larenas. — Puyó, retario. 31 Oct.

EBRA MANUFACTURAS ELECTRO na. Abelardo Cubillos y otros. — rto Juzgado Civil de Mayor Cuan- resolución fecha 4 octubre en cur- ordenó tener por verificado cré- ascendente a $ 59,833, provenien- letra de cambio, verificada por ledad Reifschneider y Lanio Ltda., creciantes, este domicilio. —Puyó, retario. 31 Oct.

EBRA RAMON RUZ GAETE. — nto Juzgado Civil.— Por resolu- de 25 de octubre de 1952, túvo- por agregado a estos autos inven- o confeccionado por el Síndico.— Secretario. 31 Oct.

IFICACION.— QUIEBRA BILBAO Zuzaeta.— Quinto Juzgado Civil.— de Seguro Obligatorio, a fs. 90 ificó extraordinariamente crédito $ 44.316.50.— Juzgado proveyó: gase presente. — Secretario. 31 Oct.

UNDO JUZGADO CIVIL. CONCE- con beneficio inventario, posesión tiva herencia intestada de Leo- Rivera Cabrera, a su hermana le- ima Victoria Rivera Cabrera.—Se- tario. 31 Oct.

SOLUCION SEGUNDO JUZGADO il, veintiocho actual, amplió resolu- de 22 agosto 1951, que conce- posesión efectiva herencia intes- de doña Auristela Duvanced Fuen- hermana doña Luisa Duvan- Fuentes, concediéndola también las otras hermanas de la causan- doña Paulina y doña Emma Du- ced Fuentes.— Secretario. 31 Oct.

INTO JUZGADO CIVIL CONCE- posesión efectiva herencia intes- de Humberto Araya Vilches a del Carmen y Eliana del Car- Araya Maraboli y cónyuge En- Núñez Díaz. Tramítase confor- Arts. 40-44, ley 5,427.— Secreta- 30 Oct.

INTO JUZGADO CIVIL CONCE- posesión efectiva herencia intes- de Reina o Regina Burlas Co- a cónyuge sobreviviente, José luf Nefer.— Secretario. 31 Oct.

INTO JUZGADO CIVIL CONCE- posesión efectiva herencia intes- de Floreal Pardo Muñoz a Olga ina, Luisa Minerva, Armonía, Vic- Hugo y Floreal Homero Pardo maxábal, sin perjuicio derechos yuge, Olga Ormazábal Garay.—Se- tario. 31 Oct.

CALZADOS
CREDITOS
DAMAS CABALLEROS
NIÑOS.- BOTAS
CAMISAS CARTERAS
RELOJES
SAN DIEGO 1889

53.—JUDICIALES.

NIEVES PEÑA DE GONZALEZ, MARtillero, rematará 31 octubre, 10.30 horas, San Martín 148: catres, muebles varios, juicio Drimberg con Ruy, ordenado Cuarto Juzgado Menor Cuantía. 31 Oct.

NIEVES PEÑA DE GONZALEZ, martillero, rematará 31 octubre, 10.30 horas, San Martín 148: vitrina, mesas, sillas, juicio Conde con Vianco, ordenado Segundo Juzgado Menor Cuantía. 29-O.

NIEVES PEÑA DE GONZALEZ, martillero, rematará 31 octubre, 10.30 horas, San Martín 148: ropero, toillete, juicio Alterman con Hormazábal, ordenado Primer Juzgado Menor Cuantía. 29-O.

NIEVES PEÑA DE GONZALEZ, martillero, rematará 31 octubre, 10.30 horas, San Martín 148: vitrina, ropero, hielera, varios, juicio Hucke con Seyler, ordenado Cuarto Juzgado Menor Cuantía. 29-O.

NIEVES PEÑA DE GONZALEZ, martillero, rematará 31 octubre, 10.30 horas, San Martín 148: radio Standart, juicio Bremer con Flores, ordenado Cuarto Juzgado Menor Cuantía. 29-O.

NIEVES PEÑA DE GONZALEZ, martillero, rematará 31 octubre, 10.30 horas, San Martín 148: balancín, motor, juicio Carvajal y otros, con Amenábar, ordenado Cuarto Juzgado del Trabajo. 29-O.

NIEVES PEÑA DE GONZALEZ, martillero, rematará 6 noviembre, 11 horas, Juan Miranda 862: micro juicio Caja Empleados Particulares con Lillo, ordenado Cuarto Juzgado del Trabajo. 29-O.

NIEVES PEÑA DE GONZALEZ, martillero, rematará 12 de noviembre, 11 horas, Brasil 732: máquina imprenta, juicio Caja Empleados Particulares con Poupin, ordenado Cuarto Juzgado del Trabajo. 29-O.

NIEVES PEÑA DE GONZALEZ, martillero, rematará 31 octubre, 10.30 horas, San Martín 148: máquina escribir Underwood, juicio Caja Empleados Particulares con Kassis, ordenado Cuarto Juzgado del Trabajo. 29-O.

NIEVES PEÑA DE GONZALEZ, martillero, rematará 7 noviembre, 11 horas, Domeyko 1718: guillotina, juicio Caja Empleados Particulares con Imprenta Continental, ordenado Cuarto Juzgado del Trabajo. 29-O.

NIEVES PEÑA DE GONZALEZ, martillero, rematará 31 octubre, 10.30 horas, San Martín 148: pelnador, esquinero, juicio Metalux con Devia, ordenado Cuarto Juzgado Menor Cuantía. 29-O.

NIEVES PEÑA DE GONZALEZ, martillero, rematará 31 octubre, 10.30 horas, San Martín 148: buffet, silla, mesa, juicio Portuguez con Izquierdo, ordenado Tercer Juzgado Menor Cuantía. 29-O.

NIEVES PEÑA DE GONZALEZ, martillero, rematará 31 octubre, 10.30 horas, San Martín 148: muebles, piano, radio, juicio Pecchini con Prieto, ordenado Quinto Juzgado Mayor Cuantía. 29-O.

NIEVES PEÑA DE GONZALEZ, martillero, rematará 31 octubre, 10.30 horas, San Martín 148: máquina escribir, sillas, escritorio, juicio Molina con Mardones ordenado Primer Juzgado Menor Cuantía. 29-O.

NIEVES PEÑA DE GONZALEZ, martillero, rematará 31 octubre, 10.30 horas, San Martín 148: radio, máquina escribir, juicio Aguirre con radio Rapa-Nui, ordenado Tercer Juzgado del Trabajo. 29-O.

NIEVES PEÑA DE GONZALEZ, MARtillero, rematará 31 octubre, 10.30 horas, San Martín 148: radio, muebles varios, juicio Miltaut con Rojas, ordenado Cuarto Juzgado Mayor Cuantía. 31 Oct.

QUIEBRA SOC. DE INVERSIONES INmaz Ltda.— Cuarto Juzgado Civil.— Por resolución de 24 de octubre de 1952, fíjóse como fecha cesación pagos fallido el 31 de marzo de 1951. —El Secretario. 30 Oct.

VERIFICACION. — QUIEBRA BURK Ricardo.— Quinto Juzgado Civil de Mayor Cuantía, a fs. 145, Guillermo Orroyo verificó extraordinariamente crédito por $ 70,795. Juzgado proveyó: Téngase presente.— Secretario. 30 Oct.

VERIFICACION. — QUIEBRA BILBAO y Zuzaeta.— Quinto Juzgado Civil de Mayor Cuantía, a fs. 111, Compañía Seguros La Vasconia Consolidada verificó extraordinariamente crédito por $ 29,631.70. Juzgado proveyó: Téngase presente.— Secretario. 30 Oct.

QUIEBRA BILBAO Y ZUZAETA. — Quinto Juzgado Civil.— Nómina de los créditos y preferencias reconocidos presentada al juicio en conformidad a lo dispuesto por el Art. 113 de la ley 4,558. Créditos valistas reconocidos: Aycaguer y Compañía Ltda., $ 269.807.85; Bartolomé Ferrer S., $ 119.329.80. Créditos valistas impugnados: no hubo. Créditos preferentes reconocidos: no hubo. Créditos preferentes impugnados: no hubo.— El Secretario. 30 Oct.

BOMBAS.

PRIMERA COMPAÑIA DE BOMBEros, "Deber y Constancia".— Cito a la Compañía a ejercicio para el jueves 30 del presente, a las 22.15 horas. Uniforme de trabajo. Punto de reunión: el Cuartel. — El ayudante. 30-O.

BOMBAS.

SEGUNDA COMPAÑIA DE BOMberos "Esmeralda". — Por orden del señor capitán, cítase a la Compañía a ejercicio para los días martes 28 y jueves 30, del mes en curso, a las 22 horas. Punto de reunión: el Cuartel. Uniforme: de trabajo.— El ayudante. 30-O.

TERCERA COMPAÑIA DE BOMBEros, "Claro y Abásolo".— Cítase a la Compañía a ejercicio para el miércoles 29 del presente, a las 22 horas. Punto de reunión: el cuartel. Uniforme de trabajo. — El ayudante. 29-O.

QUINTA COMPAÑIA DE BOMBEros, "Bomba Arturo Prat".— Cito a la Compañía a ejercicio para el jueves 30 del presente, a las 22.15 horas. Uniforme de trabajo. Punto de reunión: el Cuartel.— El secretario. 30-O.

SEXTA COMPAÑIA DE BOMBEros, "Salvadores y Guardias de Propiedad".— De orden del capitán, cito a ejercicio para el miércoles 29 del presente, a las 21.45 horas. Punto de reunión: Alameda con San Martín. Uniforme de trabajo.— El ayudante. 29-O.

OCTAVA COMPAÑIA DE BOMBEros, "La Unión es Fuerza".— Cito a ejercicio para el miércoles 29 del presente, a las 21.45 horas. Punto de reunión: el Cuartel. Tenida: Uniforme de trabajo.— El ayudante. 29-O.

MORGAN
CAMIONETAS
CHEVROLET S. W. 1951
CHEVROLET, pick-up 1952
BRADFORD, pick-up 1952
AUSTIN pick-up 1952
PLYMOUTH 500 kilos 1936
CROSMOBILE S. W. 1950
Revisadas y garantizadas durante 5.000 kilómetros de recorrido.
6 - 10 - 15 MESES PLAZO
A SOLA FIRMA
Compramos y pagamos más, por autos en buen estado.
102 NATANIEL 102
ESQ. ALONSO OVALLE

BOMBAS.

CUERPO DE BOMBEROS de Ñuñoa. —Cuarta Compañía (en formación): — Cito a la Compañía a ejercicio para el viernes 31 del presente, a las 22 horas. Uniforme de trabajo. Punto de reunión: Campos de Deportes José Dgo. Cañas.— El Ayudante. 31-O.

12.a COMPAÑIA DE BOMBEROS. — "Chile - Excelsior".— Cito a la Compañía a ejercicio para hoy día a las 21.45 horas. Punto de reunión: Alameda y Brasil. Tenida: Uniforme de trabajo.— El Ayudante. 29 Oct.

QUATRIEME COMPAGNIE DE POMpiers.— "Pompe France".— Réunion ordinaire de Compagnie, Mercredi 29 courant, à 19.30 heures. Ordre du jour: Admission de Volontaire.— Le Secretaire. 29 Oct.

PRIMERA COMPAÑIA DE BOMBEros de Ñuñoa, "Unidos Serviremos". — Cito a la Compañía para ejercicio, el jueves 30 del presente, a las 22 horas. Tenida: Uniforme de trabajo. Punto de reunión: el Cuartel.— El ayudante. 30-O.

TERCERA COMPAÑIA DE BOMBEros "Providencia". — Cito a la Compañía a ejercicio para el día 29 de octubre, a las 22 horas. Tenida de trabajo. Punto de reunión: el Cuartel.— El ayudante. 29-O.

TERCERA COMPAÑIA DE BOMBEros de Ñuñoa, "Voluntad y Sacrificio".— De orden del señor director, cito a la Compañía a reunión ordinaria, para el viernes 31 del presente, a las 22 y 22.05 horas. Tabla: renuncia del director; informes de las comisiones revisoras de libros y tesorería; balance del tercer trimestre; admisión de voluntarios, y asuntos varios a tratar.— El secretario. 31-O.

PRIMERA COMPAÑIA DE BOMBEros de Conchali, "Cumplidores del Deber".— De orden del señor capitán cito a la Compañía a ejercicio para el viernes 31 de octubre, a las 21 horas. Punto de reunión: el Cuartel. Uniforme de trabajo. —El ayudante. 31-O.

PRIMERA COMPAÑIA DE BOMberos de Conchali, "Cumplidores del Deber" "Bomba Pedro Aguirre Cerda".— De orden del señor capitán, cito a la Compañía a la sesión solemne y ceremonia de bautizo del carro "Mercedes Benz", recién importado, para el día domingo 2 de noviembre del presente, a las 9 horas. Punto de reunión: el Cuartel. Uniforme de parada.— El ayudante. 2-N.

SEGUNDA COMPAÑIA DE BOMberos de Quinta Normal, "Bomba Luis Ditmann".— Cito a la Compañía a reunión para el día jueves 30 de octubre de 1952, a las 21.30 horas. Tabla: Admisión de voluntarios; renuncia de los tenientes primero y segundo; informe de la comisión revisora de libros; asuntos varios, y elecciones a que hubiere lugar.— El secretario. 30-O.

INDUSTRIAS Y COMERCIO

COTIZACIONES DE CAMBIOS EN EL BANCO SUD AMERICANO

MONEDA	Comprador	Vendedor
DOLAR LIBRE (U. S. A.)	$ 121.80	$ 124.80
DOLAR LIBRE (ALEMANIA)	123.—	123.20
DOLAR ORO	178.—	180.—
LIBRA ESTERLINA	375.—	375.60

MOVIMIENTO BURSATIL

OPERACIONES DE 11 a 11.15 HORAS DE AYER.—

2.000 Oro 3.240
3.000 Oro 3.230
4.570.000 Deuda Interna 7-1, 84
930.000 Pavimentación 7-1, 84
1.250.000 Caja 6-3/4, 55
120 Banco de Chile 730
100 Banco de Chile 720
200 Banco de Chile Dic. 4, 720
300 Aucanquilcha Nov. 13, 104
5.000 Condoriaco 5 1/2
6.000 Merceditas Dic. 4, 13
500 T. del Fuego Dic. 4, 224
100 Ang. Lautaro C. Nv. 13, 106
1.000 Ang. Lautaro C. Dic. 4, 106
1.100 Ang. Lautaro C. 106
6.500 Ang. Lautaro C. Nv. 13, 107
3.000 Ang. Lautaro C. Dic. 4, 107
200 Paños de Tomé 35
700 Tejidos El Salto 17 1/2
300 Yarur 141
100 BIMA 96
3.200 Cemento El Melón 138
200 Cervezas 165
600 Compañía Industrial 39 1/2
600 Compañía Industrial 39
500 Interamericana 29
200 Mecánica 44
800 Papeles y Cartones 71
1.300 Renta Urbana 72
500 Tattersall 160
200 Vapores 193
500 Segs. Marítima O.D., Novbr. 13, 48 1/2
700 Chiteco 50
1.000 Paños de Concepción 15 1/2
1.000 Vestex 16 1/2
100 Yarur 142
1.000 Arrocera 31
300 BIMA 97
2.000 Cem. Melón Dic. 4, 136
900 Cervecerías 165
200 Cem. Melón 135
200 CIC 41
200 Compañía Industrial 39
1.000 Copec 36
200 Gas de Santiago 42
3 Club de Polo 6.800
300 Madeco 58 1/2
1.000 Papeles y Cartones 71 1/2
1.000 Pizarreño 26
1 Sporting Club 59.000
10 Tattersall 159
1.000 Renta Urbana 72
117 Vapores 193
1.000 Vapores Dic. 4, 193
1.000 Vapores Dic. 4, 194
100 Vapores Dic. 4, 193

OPERACIONES DE 11.15 a 12.15 HORAS DE AYER.—

1.100 Oro 3.200
534.000 Deuda Interna 7-1, 84
170.000 Deuda Interna 7-1, 84
100.000 Caja 6-3/4, 55
470.000 Hipotecario 6-1, 55
1.400 Deb. Mon./Cte. 60
40 Banco de Chile 720
400 Banco de Chile Dic. 4, 720
100 Banco de Chile 715
50 Banco de Chile 720
100 Banco Sud Americano, diciembre 4, 118 1/2
300 Banco Sud Americano 118
3.500 Amigos 18
1.000 Aucanquilcha Nov. 13, 103 1/2
3.500 Aucanquilcha Nov. 13, 104
1.000 Disputadas Nv. 13, 204
300 Disputadas Dic. 4, 204
200 Disputadas Dic. 4, 205
1.000 Lota 110
100 Lota 111
10.000 Merceditas Dic. 4, 13
10.000 Merceditas Dic. 4, 12 7/8
2.000 Merceditas 12 3/4
1.300 Oruro Nv. 13, 176
500 Oruro Dic. 4, 176
400 Oruro Nv. 13, 176
100 Oruro Dic. 4, 176
500 Oruro Dic. 4, 175
100 Oruro Dic. 4, 176
1.300 Oruro Dic. 4, 174
100 Tocopilla 405
100 Tocopilla Nov. 13, 407
100 Tocopilla Nov. 13, 410
800 T. del Fuego Dic. 4, 224
600 T. del Fuego 223
700 T. del Fuego Dic. 4, 224
200 T. del Fuego 223
600 T. del Fuego Nv. 13, 223
100 T. del Fuego 223
1.100 Viña La Rosa 45
2.300 Lautaro 105
15.000 Lautaro Nv. 13, 107 OD
2.000 Lautaro Dic. 4, 107
500 Lautaro Nv. 13, 107
700 Iquique Dic. 4, 74
3.500 Iquique Dic. 4, 73 1/2
2.500 Iquique Dic. 4, 73
500 Iquique Dic. 4, 73 OD
800 Tarapacá Dic. 4, 233
600 Tarapacá Nv. 13, 230
600 Tarapacá Dic. 4, 232
300 Tarapacá Dic. 4, 232
500 Tarapacá Nv. 13, 230
1.000 Punitaqui 90 1/2 pr
500 Punitaqui 90 m
1.300 Tocopilla 416 px
1.000 Tocopilla 417 px
500 Tocopilla 416 m
400 T. del Fuego 223 m
50 T. del Fuego 223
5.000 Lautaro 106 m OD
900 Lautaro 106 px
1.300 Lautaro 106 1/2 px
100 Iquique 73
500 Iquique 73 px
1.000 Iquique 72 1/2 m
7.300 Iquique 73 px
1.000 Iquique 72 1/2 m
1.500 Tarapacá 230 m
100 Tarapacá 233 px
300 Tarapacá 230 m
700 Tarapacá 233 px
1.000 Caupolicán 17
400 Paños de Tomé 35
1.000 Cemento El Melón 135
800 Enlozados 18
500 Cristales 30
1.000 Gas de Santiago 43
1.000 Industrias Varias 42 px
1.500 Industrias Varias 43 px
100 Papeles y Cartones 71
1.000 Refinería de Viña 65
700 Tattersall 160
100 Volcán 56

OPERACIONES DE 15.15 a 15.30 HORAS DE AYER.—

180.000 Caja 6-3/4, 55
3.000 Merceditas Dic. 4, 13
600 Oruro Dic. 4, 174
200 T. del Fuego 223
500 Lautaro Dic. 4, 107
1.000 Lautaro Nv. 13, 106 1/2 OD
1.000 Lautaro Dic. 4, 106 1/2
200 Lautaro 106
1.700 Lautaro Dic. 4, 106 1/2
1.000 Tejidos El Salto 17 1/2
1.400 Cemento El Melón 135
500 Cemento El Melón 135 OD
100 Cemento El Melón 135
400 Cervecerías 165
300 Madeco 58 1/2
1.200 Mecánica 45
100 Papeles y Cartones 71 1/2
200 Vapores 192

OPERACIONES DE 15.30 a 16.30 HORAS DE AYER.—

1.500 Oro 3.090
720.000 Deuda Interna 7-1, 84
2.500.000 Pavimentación 7-1, 84
830.000 Municipalidad 8-1, 66
142.000 Caja 6-3/4, 55
904 Banco de Chile 700
200 Banco Hipotecario 400
600 Banco Sud Americano 118
300 Banco S. Americano 118 OD
1.000 Aucanquilcha 105 px
8.000 Andacollo 4 1/8
5.000 Carmen 6 1/2
400 Disputadas 204 px
600 Disputadas 205 px
100 Oruro 173 px
300 Oruro 172 px

COTIZACIONES AL CIERRE

ORO:
Oro 3.090 t
Oro Export., s/tr.
BONOS:
D. Interna 7-1, 84 c
Garantía 7-1, 84 c
Pavimient. 7-1, 84 c
Municipalidad de Stgo. 8-1, 66 t
Caja 6-3/4, 55 t
Hipotec. 6-1, 55 t
Deb. m/cte. 60 t
Bon. Eléctricos 41 c
Deb. Rayonhil 58 v
Debent. Tarapacá 81 1/2 n
BANCARIAS:
Chile 700 c
Crédito 85 n
Español 246 n
Hipotecario 400 t
Israelita 98 n
Osorno 165 n
S. Americano 118 t
Talca 168 c
MINERAS:
Amigos 17 v
Andacollo 4 1/8 t
Aucanquilcha 105 tp
Carmen 6 1/2 t
Condoriaco 5 1/2 t
Disputada 205 cp
Lota 111 t
Manganesos A 300 n
Merceditas 13 vp
Oruro 172 cp
Patiño 950 v
Punitaqui 90 1/2 cp
Schwager 360 n
Tocopilla 417 tp
Totoral 13 n
AGRICOLAS y GANADERAS:
Colcura 59 1/2 n
Gente Grande 340 n
Laguna Blanca 320 n
Rupanco 390 n
Sofruco 31 3/4 n
T. del Fuego 223 tm
Viña Concha y Toro 96 cp
Viña La Rosa 45 t
SALITRERAS:
Anglo Lautaro "C" 106 1/2 cp
Iquique 73 vp
Tarapacá 233 tp
TEXTILES:
Caupolicán 17 t
Chiteco 50 t
FIAP 29 1/4 n
Lino 283 n
Paños de Concepción 15 1/2 t
Paños de Tomé 35 v
Rayonhil 10 1/2 n
Sumar 70 n
Tej. Salto 17 1/2 t
Textil Progreso 11 v
Vestex 16 1/2 t
Yarur 142 c
INDUSTRIALES y VARIAS:
Alcoholes 19 n
Alpargatas 40 n
Arrocera EGA 31 t
BIMA 97 t
Cem. Melón 136 cp
Cervecerías 165 v
Cintolesi 21 n
Cinzano 62 n
Club Golf 27.000 n
Club Hípico 160.000 n
Club Polo 6.800 t
Codina 76 v
Cola 39 1/2 n
Cía. Industrial 39 t
Copec 36 v
Cristalerías 30 t
Electricidad Industrial 340 c
Feria de los Agricultores 70 v
Fertilizantes 51 n
Gas de Stgo. 43 t
Ind. Varias 43 tp
INSA 517 1/2 n
Interamericana 30 t
Interoceán. 54 1/2 n
La Rural (Ex Emis.) 123 n
Lozas Penco 37 1/2 v
Muelles Pobl. Verg. 31 1/2 n
Papeles y Cart. 71 v
Pesquera de Iquique 16 1/2 n
Pizarreño 26 t
Ref. de Viña 65 t
Renta Urbana 72 t
Saavedra Ben. 170 n
Sanitas 46 v
Sonavela 16 1/2 n
Sporting Club 59.000 t
Tabacos 60 n
Tattersall 160 t
Teléfonos 62 n
Termas de Panimávida 34 c
Vapores 193 c
Volcán 56 v
METALURGICAS:
CIC 41 t
Cobre Cerrillos 35 n
Electro Met. 56 n
Enlozados 18 t
Indac 25 v
Indesa 25 v
Madeco 58 1/2 t
Mademsa 22 3/4 n
Mecánica Ind. 45 t
SEGUROS:
Adriática 34 c
Marítima 48 1/2 tm
TRANSACCIONES DE AYER:
Oro 7.600
Bonos . . . 12.427.400
Acciones . . 170.215

CIERRE DE REGISTROS, DIVIDENDOS Y CITACIONES DE SOCIEDADES ANONIMAS

RENTA URBANA. — Octubre 15 a octubre 27.— Neto: $ 1.60. Octubre 30, en sus Oficinas.

GAS DE VALPARAISO.— Octubre 17 a octubre 22.—Neto: $ 2.72. Octubre 29, en Banco Edwards.

DISPUTADA.— Octubre 24 a octubre 29.— Neto: $ 11.90. Octubre 30, en Banco Londres.

COPEC.— Octubre 14 a octubre 29.— Neto: $ 1.53. Octubre 30, en Banco Sud Americano.

VESTEX.— Octubre 22 a octubre 30.— Neto: $ 1.00. Octubre 30, en Banco de Chile.

INMOBILIARIA LAS CONDES.—Octubre 27 a octubre 30.—Neto: $ 4.25. Octubre 30, en sus Oficinas.

CHILENA CONSOLIDADA VIDA.— Octubre 28 a noviembre 1.o.— Neto: $ 1.51. Octubre 31, en sus Oficinas.

SEGUROS PEDRO DE VALDIVIA.— Octubre 28 a octubre 31.— Neto, $ 21.25. Octubre 31, en sus Oficinas.

MOLINERA PEREZ COTAPOS.—Octubre 27 a noviembre 4.—Neto: 1.70. Noviembre 4, en sus Oficinas.

SEGUROS TUCAPEL. — Octubre 22 a noviembre 7.— Neto: $ 4.25. Noviembre 7, en sus Oficinas.

SEGUROS MARITIMA. — Octubre 22 a noviembre 7.— Neto: $ 1.50.— Noviembre 7, en Banco Sud Americano.

INSA.— Octubre 27 a noviembre 10.— Neto: $ 22.50.— Noviembre 11, en sus Oficinas.

PASCAL Y COMPAÑIA (Div. N.o 17).— Octubre 22 a octubre 30.— Neto: $ 2.55. Noviembre 14, en sus Oficinas.

PASCAL Y COMPAÑIA (Div. N.o 18).— Octubre 22 a octubre 30.— Neto: $ 2.55. Noviembre 14, en sus Oficinas.

TRANSPORTES UNIDOS. — Octubre 25 a octubre 29.— Junta Ordinaria. Octubre 29.

AZERMAN.— Octubre 24 a octubre 29.— Junta Extraordinaria.— Octubre 29: tratar aumento de capital.

AYSEN.— Octubre 25 a octubre 29 —Junta Extraordinaria. Octubre 29: tratar aumento de capital.

SEGUROS UNION CHILENA. — Octubre 22 a octubre 29.— Junta Extraordinaria.— Octubre 29: tratar aumento de capital.

LUCCHETTI. — Octubre 28 a octubre 29.— Junta Extraordinaria.—Octubre 29: tratar aumento de capital.

CHAÑARAL.— Octubre 25 a octubre 30.— Junta Ordinaria.— Octubre 30.

PASCAL Y COMPAÑIA. — Octubre 22 a octubre 30.— Junta Ordinaria. Octubre 30.

CONSORCIO ESPAÑOL. — Octubre 25 a octubre 30.— Junta Extraordinaria. Octubre 30: tratar aumento de capital.

SEGUROS VASCONIA. — Octubre 25 a octubre 30.— Junta Extraordinaria. Octubre 30: tratar aumento de capital.

SEGUROS TERRITORIAL.— Octubre 25 a octubre 30.— Junta Extraordinaria.— Octubre 30: tratar aumento de capital.

SEGUROS ESPAÑOLA.— Octubre 25 a octubre 30.— Junta Extraordinaria. Octubre 30: tratar aumento de capital.

HUERTOS NEGRETE.— Octubre 22 a octubre 30.— Junta Ordinaria. — Octubre 30: por balance.

SEGUROS IBERIA.— Octubre 26 a octubre 31.— Junta Extraordinaria.— Octubre 31: tratar aumento de capital.

SEGUROS NUEVA ESPAÑA.—Octubre 25 a octubre 30.— Junta Extraordinaria.— Octubre 30: tratar aumento de capital.

SEGUROS NUEVA ESPAÑA.— Octubre 25 a octubre 30.— Junta Extraordinaria.— Octubre 30: tratar aumento de capital.

CLUB GOLF. — Octubre 21 a octubre 31.— Junta Ordinaria. Octubre 31, por balance.

PUNTA DE LOBOS.— Octubre 22 a octubre 31.— Junta Extraordinaria.— Octubre 31: tratar aumento de capital.

IMMAR. — Octubre 28 a octubre 31.— Junta Ordinaria.— Octubre 31, por Balance.

DELIRIO DE PUNITAQUI.— Octubre 28 a octubre 31.— Junta Ordinaria.— Octubre 31: por balance.

MUSALEM.— Octubre 28 a octubre 31.— Junta Ordinaria, octubre 31

NIETO Y COMPAÑIA.— Octubre 25 a octubre 31.— Junta Ordinaria. — Octubre 31, por balance.

BANCO DE CONCEPCION.— Octubre 24 a noviembre 5.— Junta Extraordinaria.— Noviembre 5: tratar aumento de capital.

MADEMSA.— Octubre 22 a noviembre 6.— Junta Extraordinaria. Noviembre 6: tratar aumento de capital.

SCHWAGER.— Octubre 25 a noviembre 7.— Junta Extraordinaria.— Noviembre 7: tratar aumento de capital.

INSA.— Octubre 27 a noviembre 7. —Juntas Ordinaria y Extraordinaria. Noviembre 7: tratar aumento de capital.

FARMO-QUIMICA. — Octubre 14 a noviembre 10.— Juntas Ordinaria y Extraordinaria.— Noviembre 8, en sus Oficinas.

CINZANO. — Octubre 4 a octubre 8.— Junta Extraordinaria.— Noviembre 8: tratar aumento de capital.

BANCO EDWARDS.— Noviembre 6 a noviembre 11.— Junta Extraordinaria. Noviembre 11: tratar aumento de capital.

AGRICOLA CHILENA.— Noviembre 2 a noviembre 11. —Junta Extraordinaria.— Noviembre 11: tratar aumento de capital.

TOCOPILLA. — Noviembre 1.o a noviembre 12.— Junta Ordinaria y Extraordinaria.— Noviembre 12.

LA RURAL. — Octubre 28 a octubre 31.— Emisión de 83,333 acciones, 1 por 3 liberadas. Plazo para suscribir hasta el 4 de noviembre, y emisión de 170,000 acciones, a 120 pesos, pagadas al contado o plazo. Primera cuota, al suscribir; segunda cuota, hasta el 23 de enero, y tercera cuota, hasta el 24 de julio.

Las acciones pagadas a plazo ganarán un interés del 10 por ciento, calculado desde la fecha de pago hasta el día en que se efectúe la cancelación de la tercera cuota.

CAUPOLICAN. — Octubre 25 a octubre 31.— Plazo para suscribir y pagar los 20 pesos de la nueva emisión, de 3 por 20, hasta el 23 de diciembre.

BANCO DE CHILE.— Octubre 20 a octubre 31.— Por entrega de acciones liberadas.

BOLSA DE VALPARAISO

PRIMERA RUEDA

6.000 Oro 3.220
315.000 Hipotecario Valpso. 6-1, 84 3/4
60.000 Deuda Interna 7-1, 84
300 CIC 40
1.700 Papeles y Cartones 71 1/2
200 Refinería de Viña 65 1/4
1.400 Refinería de Viña 65
1.200 Cervecerías 165
100 Tierra del Fuego 225
500 Tierra del Fuego 224
1 Sporting Club 60.000
1.000 Cem. El Melón Dic. 4, 138
500 Mecánica 44 1/2
2.000 Hucke 82
600 Copec 36 1/4
1.000 Paños de Concepción 15 3/4
300 Paños de Tomé 35
8.300 Industrias Varias Nov. 13, 41
2.000 Industrias Varias 41
1.000 Interoceánica Nov. 13, 55
1.000 Compañía Industrial 38

SEGUNDA RUEDA

100.000 Hipotec. Valpso. 6-1, 84 3/4
200 Oro 3.200
300 Banco Sud Americano 118 1/2
1.500 Paños de Tomé 34
500 Codina 73
17 Codina 74
800 Cic 40
1.000 Copec 36
800 Cem. Melón Dic. 4, 138
2.200 Cem. Melón 135
200 Astilleros Las Habas 33 1/2
400 Lozas de Penco Nov. 13, 37 1/2
1.000 Industrias Varias 41
300 Tierras del Fuego 224
150 Tierra del Fuego 224
1.000 Refinería de Viña 65 1/2
500 Industrias Varias 41 1/2
18 Fertilizantes 48

REMATE JUDICIAL

El 31 del presente a las quince horas (3 P. M.) ante el 2.o Juzgado Civil de Mayor Cuantía, de esta ciudad, se rematarán los predios ubicados: calle Huérfanos 1310|20, esquina de Teatinos y Huérfanos 1326|38 en un solo cuerpo, Rol N.o 4464, Comuna de Santiago, por el

MINIMUM DE $ 19.490.000.—

Cuyo precio se pagará reconociendo deuda hipotecaria Caja de Crédito Hipotecario primitiva de $ 1.600.000, bonos 6 3/4 por ciento, por su valor comercial a que se encuentra reducida día del remate y saldo al contado. Propiedad Huérfanos N.o 1454, Rol N.o 4472. Comuna Santiago por el mínimum de $ 1.820.000, cuyo precio se pagará al contado. Más bases y antecedentes, secretaría del 2.o Juzgado Civil Mayor Cuantía, Santiago, Juicio Banco Italiano con Sociedad Organización Constructora e Industrial Ltda.

EL SECRETARIO

SÍ... LAS MEJORES OPORTUNIDADES Comerciales

Argollas para novios
Casa Sostin
Nueva York 66 — Fono 60072

Artículos para niños
CUNAS plegables MIGUELINA
EL NIDO Ideal PARA SU GUAGUA
HUERFANOS 615
DESPACHOS A PROVINCIAS

Fábrica "Silbertex"
Del fabricante al consumidor
San Diego 219 B - Reembolsos.

BOTILLERIAS
BOTILLERIA SAN ANTONIO
Fono 50211
Abierto Sábados, Domingos y festivos. Reparto - domicilio.
SAN DIEGO 1959

CALZADO
ZAPATILLAS
NOVEDOSOS MODELOS
COMPRELAS DIRECTAMENTE EN LA FABRICA.
LIRA 484
ANDRES RODRIGUEZ
UNION CENTRAL 1017 POR AHUMADA
Hecho a mano y sobremedida
Calzados para Damas

CAMBIOS, PASAJES Y TURISMO
Bruno Orsini
AHUMADA 131 — Oficina 804
8.o piso — Fono 89673.

CASIMIRES Y GABARDINAS
Peinados y Semipeinados
Las mejores calidades
Ventas al público y a comerciantes. Precios excepcionales.
Fábrica: Lira 1084

FAJAS
Casa CLARY
(Atendida por su propia dueña)
Modeladores - Fajas - Sostenes y Cinturetí. Fajas abdominales para hombres, sobre medida. Pedidos contra reembolso
STO DOMINGO 1034 OF. A - FONO. 68096

FOTOGRAFIAS
Sus fotos en colores, blanco y negro. Fotocopias de dibujos, catálogos y clisés, mándelos hacer a Foto Estudio "Chaskel".
HUERFANOS 757 - Local 7

LIBRERIAS
Cultura
Huérfanos 1179 - Fono 88830
"Editorial Pax"
Huérfanos 770 Fono 30301
Nascimento
San Antonio 240 - Fono 32062
Zamorano y Caperán
Compañía 1015 - Fonos 80726, 80727 y 80728

Materiales para Sastres y Modistas
CASA J. ARDITI
SAN ANTONIO 255 LOCAL 10
SOQUETES Y CALCETINES PARA NIÑOS
GRAN SURTIDO EN MATERIALES PARA SASTRES Y MODISTAS

MODAS
MODAS ELISA
Ultimos modelos; créditos sin recargo.
SAN DIEGO 77

MUEBLES
NO BOTE sus MUEBLES VIEJOS
Permútelos por muebles NORMANDOS, MODERNOS RUSTICOS, LIVINGS todo estilo, en la acreditada casa de: compra-venta de toda clase de MUEBLES, COCINAS, SANITARIOS, PIANOS, etc.
438 CARMEN 438
TELEFONO 30086

OPTICOS
MAXIMA CALIDAD Y PRECISION
OPTICA "LUZ"
ARTURO PRAT 146

PANTALONES
PANTALONES
MEDIDAS-HECHURAS
MONTAR SPORTS
Darío
TECNICO ESPECIALISTA
SAN ANTONIO 431

PAPELERIAS
Papelería Central
Nueva York 63 - Fono 60983
Papeles para habitaciones, maletas y vidrios.
Despachos contra reembolso

RADIOS
Casa ODEON
RADIOS
RELOJES
CREDITOS
Las últimas novedades en discos 78, 45 y 33 1/2 R. P. M.
SAN DIEGO 1015 - Tel. 62878 - Stgo.

"Ordina"
Organización Distribuidora Nacional.
Radios RCA Victor.
Discos de todas las marcas.
MAQUINA DE COSER "ALFA"
Facilidades de pago
ALAMEDA 2981

CASA VASQUEZ
BASCUÑAN 678 SANTIAGO
Radios R. C. A. Victor
Cocinas a Parafina
Artículos eléctricos
Reparaciones garantidas.
Tubos para radio.
FACILIDADES DE PAGO

RADIOS SIN PIE
Aimar Ltda
NUEVA YORK 57

RADIOS
RADIO - SPORT
AV. MATTA 1121
Reparaciones y transformaciones garantidas de radios, electrolas y toda clase de repuestos y accesorios. Materiales y artefactos eléctricos
Reembolsos a provincias.

SANITARIOS
Sanitarios
DE INES OLIVARES DE ROJAS
SERRANO 99 - esq. A. OVALLE
(EX-ARTURO PRAT 90)
FONO 85447
AZULEJOS
SALAS DE BAÑOS
MUEBLES DE COCINA
CAÑERIAS-FITTINGS
FIERRO-FUNDIDO

SASTRERIAS
CREDITOS
Pascual SASTRE
San Diego 928

TERNOS
Ropa — Calzados
y catres usados, compro
FRANKLIN 742 — FONO 52596

TIMBRES
TIMBRES
DE GOMA Y METAL
HUERFANOS 1283
(AL LLEGAR A TEATINOS)

S. SACK.
FIERRO NACIONAL
REDONDO CUADRADO PLANO
SAN PABLO 1179
MORANDE 817
V. MACKENNA 1648