Resultados generales de la Lotería de Concepción (Página 12)

TIEMPO PARA SANTIAGO: Despejado.
TEMPERATURA DE AYER: Máxima: 31 grados a las 15 horas. Mínima: 12,5 grados, a las 6.30 horas.
APRECIACION GENERAL: Con cielos nublados amanecerá la zona norte y costas central y sur. En el interior del sector comprendido entre Ovalle y Puerto Montt predominarán los cielos despejados y la zona austral presentará nublados parciales

LA NACION

AÑO XLV — SANTIAGO DE CHILE, MARTES 7 DE MARZO DE 1961 — PRECIO: Eº 0,05 — N.o 15.798.

EDICION DE 16 PAGINAS

Crónica Págs.	3	Deportes Págs.	9 y 10
Redacción	4	Hípica	11
Política	5	Lotería	12
Comercio	6	Bolsa del Trabajo	13
Cables	7	Teatros	14
Gremios	8	Gran Mundo	15
Provincias	8	Magazine	16

PERSONAL

El país firme con Alessandri: confírmalo escrutinio general

RADICALES	302.623	DEMOCRATA CRISTIANOS	215.192
LIBERALES	227.949	COMUNISTAS	165.167
CONSERVADORES	203.291	SOCIALISTAS	150.068
		PADENA	95.068
Apoyo a la gestión del Gobierno	733.863	Oposición	623.728

POR MILAGRO SALVARON LA VIDA 74 PERSONAS EN SAO PAULO

Viajaban en dos aviones que con 3 horas de diferencia sufrieron accidentes en el aeropuerto de la ciudad brasileña.

SAO PAULO, 6. (UPI). — Setenta y cuatro personas salieron hoy milagrosamente con vida en dos accidentes similares de aviación que tuvieron lugar con tres horas de diferencia en el aeropuerto de Congonhas.

Primero, un avión de Aerolíneas "Iberia" se incendió después de chocar con una barricada de hormigón, cuando procedía a aterrizar. Sus 36 pasajeros y diez tripulantes lograron abandonar el aparato, un Super-Constellation, pocos momentos antes de que se incendiara.

Tres horas más tarde, un avión de la línea brasileña Cruzeiro Do Sul trastumbó y dejó la pista al rompérsele una de las ruedas al aterrizar hasta parar, con una ala y un motor destrozados, a poca distancia de los restos aún humeantes del avión de la "Iberia". Los 22 pasajeros y seis tripulantes del avión brasileño dejaron el aparato tranquilamente, también ilesos.

El aeropuerto de Congonhas tuvo que ser cerrado en vista de que los aviones accidentados obstruían las dos pistas de aterrizaje.

El piloto del avión de "Iberia" había conseguido mantenerlo en equilibrio con gran habilidad, después de embestir la barricada cuando se preparaba a aterrizar. El choque le arrancó la rueda izquierda y le destrozó el depósito de gasolina de un ala, pero el piloto logró recorrer la mitad de la pista aproximadamente, valiéndose de la rueda derecha y la delantera, mientras las chispas de los motores incendiaban la gasolina que se derramaba. Enseguida se le rompió la rueda derecha y el avión se salió de la pista para detenerse en la franja de tierra que separa a las pistas de hormigón.

Personal de "Iberia" dijo que el accidente se debió a un vacío que hizo que el avión embistiera la barricada.

Los pasajeros declararon más tarde que hubo pánico a bordo del aparato antes de que fuera abierta la puerta de escape. Algunos salieron por ventanillas, cuyos vidrios habían roto.

Once de los pasajeros debían desembarcar aquí, y los parientes y amigos que los esperaban pasaron horribles momentos cuando se incendió el avión y temieron que aquéllos perecieran quemados.

La pasajera Therese Rankl, de Lugano, Suiza, describió con estas palabras el accidente:

"Sentí que algo malo ocurría cuando el avión descendía.

"El cielo estaba encapotado, y lo único que podía ver era un pequeño prado y varios árboles.

"Miré hacia abajo, tratando de ver a Sao Paulo cuando el avión descendía.

"De pronto sentí como un golpe violento, como si fuese una explosión. No recuerdo bien lo que sucedió después. Sólo sé que estábamos todos en el piso a pesar de que yo me había puesto el cinturón del asiento.

"Luego vi humo y llamas en ambos lados y sentí mucho calor.

"La gente gritaba y trataba de romper los vidrios de las ventanillas. No puedo recordar nada determinado. Sólo sé que rogué.

"Un sacerdote sentado frente a mí rompió la ventanilla. Yo traté de romper la mía, pero no pude, por lo que salí tras el sacerdote por su ventanilla.

"Creo que yo fue la última persona en abandonar el avión. Me considero afortunada de estar con vida, aunque no creo vuele por un tiempo."

Otros pasajeros dijeron también que hubo pánico hasta que se abrió la puerta de escape.

Triunfante

Fernando Alessandri Rodríguez, senador por Tarapacá y Antofagasta, que ayer en la tarde llegó a Santiago, vía LAN-Chile, luego de ganar su reelección por esa Agrupación Electoral. EN EL GRABADO, aparece a su llegada a Los Cerrillos, donde fue recibido por familiares y correligionarios.

Con transfusiones de sangre se defiende "Liz" Taylor

LONDRES, 6 (UPI). — Los médicos que asisten a la actriz Elizabeth Taylor hicieron esta noche a la paciente una transfusión de sangre, conscientes de que la enfermedad ha entrado en el período crítico y de que el desenlace, en un sentido u otro, puede esperarse dentro de las próximas veinticuatro horas.

El esposo de la actriz, Eddie Fisher, y sus padres, Francis Taylor y señora, se encontraban en la clínica londinense, cuando el grupo de seis médicos, encabezado por el médico personal de la Reina Isabel, Lord Evans, ordenó la transfusión.

Un portavoz de la actriz que le hizo una visita de tres cuartos de hora explicó a los reporteros: "Se le hizo la transfusión de sangre para fortalecerla en su lucha contra la enfermedad".

Se trata de Suzanne Cardozo, quien dijo haber oído a los médicos mencionar la posibilidad de que la actriz, de veintinueve años de edad, padeciese de anemia; pero al salir de la habitación de la paciente expresó la opinión de que se había resuelto en favor de la transfusión "fundamentalmente para ayudarla a vencer la neumonía" que padece la actriz desde la mañana del sábado pasado.

Las primeras veinticuatro horas del "período crítico" de cuarenta y ocho parecen haber terminado victoriosamente, aunque la paciente respira por un tubo que se le introdujo en la laringe tras habérsele practicado una traqueotomía.

"Esas veinticuatro horas constituyeron el plazo más importante", dijo la Srta. Cardozo.

Los médicos agregaron que dentro de otro plazo igual terminará el llamado período crítico.

Aunque respira con gran dificultad y evita hacer uso de la palabra, la paciente conversó brevemente esta mañana con su marido quien informó después:

"Hoy se notó un poco de mejoría en su estado... estamos muy esperanzados, pero Elizabeth no está todavía fuera de peligro... admiramos y agradecemos la labor de los médicos."

La Srta. Cardozo dijo que la actriz está mostrando curiosidad sobre lo que ocurre a su alrededor y pregunta hoy cuándo se le permitirá levantarse de la cama.

"Es una verdadera luchadora —agregó— y debe desear la vida intensamente."

ELIZABETH TAYLOR

Composición del Senado

Con los resultados disponibles, la siguiente será la composición del Senado: Radicales, aumentan de 10 a 13 senadores; Liberales, suben de 8 a 9; Demócratacristianos, aumentan de 3 a 5; Conservadores, bajan de 6 a 4; Comunistas (no tenían), quedan con 5; Socialistas, bajan de 8 a 7. Se mantienen 3 independientes (Rafael Tarud, Carlos Vial y Edgardo Barrueto).

De los 25 senadores elegidos el domingo último, los radicales obtuvieron 7, liberales 5, comunistas (incluido Baltazar Castro) 5, socialistas 4, demócratacristianos 2 y conservadores 2.

Así será la nueva Cámara

De acuerdo con los cómputos que se conocen, la Cámara de Diputados tendrá la siguiente composición en el período 1961-65, que se inicia el 21 de mayo próximo:

40 radicales, 26 liberales, 23 demócratacristianos, 18 conservadores, 15 comunistas, 13 socialistas y 12 democráticos nacionales.

Senadores y diputados presuntivamente electos

SENADORES

Tarapacá y Antofagasta

Juan Luis Maurás, radical.
Jonás Gómez Gallo, radical.
Raúl Ampuero Díaz, socialista.
Fernando Alessandri Rodríguez, liberal.
Víctor Contreras Tapia, comunista.

Valparaíso y Aconcagua

Luis Bossay Leiva, radical.
Radomiro Tomic Romero, democratacristiano.
Pedro Ibáñez Ojeda, liberal.
Jaime Barros Pérez Cotapos, comunista.
Salvador Allende Gossens, socialista.

O'Higgins y Colchagua

Francisco Bulnes Sanfuentes, conservador unido.
Baltazar Castro Palma, Vanguardia Nacional del Pueblo.
Hermes Ahumada Pacheco, radical.
Armando Jaramillo Lyon, liberal.
Salomón Corbalán, socialista.

Ñuble, Concepción y Arauco

Humberto Aguirre Doolan, radical.
Humberto Enríquez Froedden, radical.
Luis Corvalán Lepe, comunista.
Tomás Pablo Elorza, democratacristiano.
Carlos Izquierdo, conservador.

Valdivia, Osorno, Llanquihue, Chiloé, Aisén y Magallanes

Exequiel González Madariaga, radical.
Sergio Sepúlveda Garcés, liberal.
Julio von Mühlembrock Lira liberal.
Aniceto Rodríguez Arenas, socialista.
Carlos Contreras Labarca comunista.

DIPUTADOS

TARAPACA

Juan Checura (PR).
Pedro Muga (PDC).
Luis Valente (PC).
Bernardino Guerra (PL).

ANTOFAGASTA

Eduardo Clavel (PR)
Hernán Brücher (PR)
Domingo Cuadra (PL)
Juan Argandoña (PDC)
Ramón Silva Ulloa (PS)
Víctor Galleguillos (PC)
Hugo Robles (PC)
Cifra repartidora: 4.797.

ATACAMA

Manuel Magalhaes Medling (PR).
Juan García R. (PC).
Cifra repartidora: 5.443.
Total de votantes: 26.333.

COQUIMBO

Renán Fuentealba M. (PDC)
Hugo Miranda Ramírez (PR)
Julio Mercado Illanes (PR)
Cipriano Pontigo (PC)
Juan Peñafiel Illanes (PL)
Hugo Zepeda Coll (PL)
Luis Aguilera Báez (PS)
Total de votantes: 52.985.

ACONCAGUA

Esteban Saiz A. (PR).
Alfonso Ramírez (PL).
Eduardo Osorio P. (PS).
Total de votantes: 31.000.
Cifra repartidora: 6.082.

VALPARAISO

Carlos Muñoz Horz (PR)
Jorge Aspée R. (PR)
Rolando Rivas F. (PR)
Eugenio Ballesteros (PDC)
Graciela Lacoste (PDC)
Edmundo Eluchans (PCU)
Alberto Decombe (PCU)
Volodia Teitelboim (PC)
Alonso Zumaeta (PS)
Rubén Hurtado (PDN)
José Oyarzún D. (PDN)
Guillermo Rivera (PL)
Total de votantes: 139.764.
Cifra repartidora: 8.160.

PRIMER DISTRITO (Santiago)

Jacobo Schaulsohn (PR)
Juan Martínez Camps (PR)
Carlos Morales Abarzúa (PR)
Ana Eugenia Ugalde (PR)
Voltaire Lois Perales (PR)
Hugo Rosende Subiabre (PCU)
Humberto Pinto Díaz (PCU)
Jorge Iván Hübner (PCU)
Julio Subercaseaux (PCU)
Raúl A. Gumucio (PDC)
José Musalem Saffie (PDC)
Mario Hamuy Berr (PDC)
Enrique Edwards Orrego (PL)
Gregorio Eguiguren A. (PL)
José Cademártori I. (PC)
César Godoy Urrutia (PC)
Clodomiro Almeyda (PS)
Luis Pareto González (PDN)
Total de votantes: 170.429.
Cifra repartidora: 7.636.

SEGUNDO DISTRITO

Manuel Tagle (PCU).
Alfredo Lorca (PDC).
Florencio Galleguillos (PR).
Julieta Campusano (PC).
Héctor Lehuedé (PL).
Cifra repartidora: 10.053.
Total de votantes: 78.716.

TERCER DISTRITO

Tomás Reyes Vicuña (PDC)
Ismael Pereira Lyon (PCU)
Hernán Leigh G. (PR)
Orlando Millas (PC)
Gustavo Alessandri (PL)
Total de votantes: 153.096.
Cifra repartidora: 22.198.

CUARTO DISTRITO

Pedro Videla R. (PDC)
Luis Valdés Larraín (PCU)
Juan Acevedo Pavez (PC)
Jaime Bulnes Sanfuentes (PL)
Rafael de la Presa (PDN)
Total de votantes: 7.363.

O'HIGGINS

Ricardo Valenzuela (PDC)
Salvador Correa (PCU)
Juan Atala (PR).
Carlos Rosales (PC)
Héctor Olivares (PS)
Esteban Leyton (PDN)
Total de votantes: 56.814.

COLCHAGUA

Fernando Cancino T. (PDC)
Pedro González F. (PCU)
Renato Gaona A. (PR)
Fernando Maturana (PL)
Total de votantes: 38.919.

CURICO

Raúl Gormaz (PDC).
Oscar Naranjo (PS).
Raúl Juliet Gómez (PR).
Cifra repartidora: 4.163.
Total votantes: 20.542.

TALCA

Sergio Díez (PCU).
Luis Correa (PCU).
René Lagos (PR).
José Foncea (PDN).
Jorge Aravena (PDN).
Total de votantes: 36.685.

MAULE

Patricio Hurtado Pereira (PDC).
Humberto del Río Gundian (PL).
Luis Minchel Balladares (PDN).
Cifra repartidora: 4.147.

LINARES

Jaime Concha B. (PDC).
Joaquín Morales A. (PR).
Ignacio Urrutia (PL).
Mario Dueñas Avaria (PS).
Total de votantes: 31.217.
Cifra repartidora: 5.722.

SAN CARLOS E ITATA (Ñuble)

Carlos Cerda Aguilera (PDC).
Carlos Montané Castro (PR).
Jovino Parada Quintana (PL).
Total de votantes: 16.043.
Cifra repartidora: 3.740.

CHILLAN, BULNES Y YUNGAY (Ñuble)

Luis Martín Mardones (PDC)
Víctor Flores Castelli (PR)
Carlos González Utreras (PR)
Osvaldo Basso Carvajal (PR)
Juan L. Urrutia Prieto (PL)
Total de votantes: 33.791.
Cifra repartidora: 3.920.

CONCEPCION

Alberto Jeres Horta (PDC).
Rufo Ruiz-Esquide (PCU).
Mario Sáez Lagos (PR).
Duberlido Jaque (PR).
Emilio Molina Pincheira (PR).
Jorge Montes Moraga (PC).
Galvarino Melo Páez (PC).
Albino Barra (PS).
Luxberto Pantoja Rubilar (PDN).
Total de votantes: 104.070.
Cifra repartidora: 8.168.

ARAUCO

Santos Medel Basualto (PC).
Fermín Fierro Luengo (PS).
Cifra repartidora: 3.741.
Total de votantes: 16.466.

BIO-BIO

Pedro Stark Troncoso (PDC)
Manuel Rioseco Vásquez (PR).
Mario Sharpe Carte (PR).
Manuel Bunster Carmona (PL).
Cifra repartidora: 3.559.
Total de votantes: 25.339.

MALLECO

Carlos Sivori A. (PDC)
Juan Widmer Ewertz (PCU)
Julio Sepúlveda R. (PR)
Miguel Huerta Muñoz (PL)
Patricio Phillips (PL)
Gabriel de la Fuente (PL)
Total de votantes: 30.383.

CAUTIN

Constantino Suárez (PDC).
Gustavo Loyola (PCU).
Armando Holzapfel (PR).
Samuel Fuentes (PR).
Fritz Hillmann (PL).
Hardy Momberg (PL).
Salvador Monroy (PS).
Jorge Lavandero (PDN).
Víctor González (PDN).
Juan Tuma M. (PDN).
Cifra repartidora: 4.859.

VALDIVIA

Inés Enríquez (PR)
Gastón Da Bove (PR)
Nicanor Allende (PL)
Carlos Altamirano (PS)
Luis Papic (PDC)

OSORNO

Carlos Follert (PL)
Américo Acuña (PR)
Rigoberto Cossio (PS)
Total de votantes: 24.092.

LLANQUIHUE Y AISEN

Raúl Ynarrázaval (PCU).
Federico Bucher (PR).
Evaldo Klein (PL).

CHILOE

Raúl Morales A. (PR)
Fernando Ochagavía (PCU)
Ignacio Prado B. (PL)
Total de votantes: 15.853.
Cifra repartidora: 3.136.

MAGALLANES

Jorge Cvitanic S. (PR).
Cifra repartidora: 6.607.

Senadores: resultados por circunscripción

	TARAPACA Y ANTOFAGASTA	ACONCAGUA Y VALPARAISO	O'HIGGINS Y COLCHAGUA	ÑUBLE, CONCEPCION Y ARAUCO	VALDIVIA, OSORNO, LLANQUIHUE, CHILOE, AISEN Y MAGALLANES
DEMOCRATACRISTIANOS	10.393	29.193	12.557	27.161	9.842
CONSERVADORES	—	25.724	26.878	18.808	14.712
RADICALES	20.906	29.399	18.387	53.174	26.709
COMUNISTAS	15.391	21.389	17.556	27.396	9.913
LIBERALES	14.074	26.562	12.913	15.928	33.867
SOCIALISTAS	8.901	24.112	14.580	16.100	20.950
DEMOCRAT. NACIONALES	669	9.207	—	1.288	6.215
OTROS PARTIDOS	2.796	1.789	2.875	2.570	3.178
	73.130	167.375	99.172	219.620	125.084

Diputados: resultados por provincias

	DC	PCU	PR	PC	PL	PS	PADENA	OP.	TOTAL
TARAPACA	3.809	—	6.735	6.010	5.766	1.756	51	883	24.724
ANTOFAGASTA	6.391	2.719	13.022	9.575	5.971	8.049	44	1.742	47.771
ATACAMA	5.307	609	8.609	5.667	5.344	—	—	446	25.373
COQUIMBO	5.231	3.409	14.929	7.546	13.429	7.329	—	1.112	52.985
ACONCAGUA	4.870	4.546	6.082	—	7.363	6.618	—	1.521	31.000
VALPARAISO	22.472	23.270	24.644	15.096	16.132	13.368	18.633	3.299	139.764
1er. DIST. SANTIAGO	30.509	32.345	38.180	22.748	20.289	12.439	11.844	2.075	170.429
2.o DIST. SANTIAGO	13.496	14.745	14.823	14.795	10.053	5.285	1.282	4.237	78.716
3er. DIST. SANTIAGO	22.740	22.982	23.938	22.198	36.091	18.198	—	4.349	153.096
4.o DIST. SANTIAGO	7.883	10.810	5.834	7.363	8.561	—	8.591	1.650	50.692
O'HIGGINS	7.867	10.694	8.203	9.383	6.647	6.837	7.183	—	56.814
COLCHAGUA	6.530	11.396	7.077	—	6.190	6.294	—	1.432	38.919
CURICO	4.163	3.553	4.438	—	3.247	4.577	—	574	20.542
TALCA	3.900	8.935	5.066	4.124	4.461	—	9.520	716	36.685
MAULE	5.251	1.587	2.890	—	4.147	—	4.180	336	18.391
LINARES	5.722	5.714	7.806	—	5.835	5.914	—	226	31.217
CHILLAN - YUNGAY BULNES	7.429	3.663	12.617	—	3.920	2.454	3.453	1.255	33.791
SAN CARLOS E ITATA	5.699	2.472	3.740	644	3.804	—	—	584	16.943
CONCEPCION	14.729	15.041	26.468	16.337	7.532	11.623	8.217	4.453	104.070
ARAUCO	1.901	—	3.563	3.862	—	3.741	104	3.295	16.466
BIO BIO	4.161	2.777	7.118	3.097	4.060	3.014	—	1.112	25.339
MALLECO	4.290	3.175	5.928	—	12.566	2.787	1.637	778	31.161
CAUTIN	5.021	7.223	10.704	2.236	9.719	5.333	16.985	—	57.221
VALDIVIA	6.552	1.130	11.183	4.489	9.176	5.040	3.295	2.016	43.179
OSORNO	8.727	—	6.960	7.324	7.924	4.942	139	—	24.092
LLANQUIHUE y AISEN	1.123	6.726	7.915	2.673	5.459	3.196	—	1.558	30.650
CHILOE	920	3.617	5.554	—	3.136	2.626	—	—	15.853
MAGALLANES	549	153	8.607	—	527	8.515	—	831	19.182
	215.192	203.291	302.623	165.167	227.949	150.573	95.068	40.510	1.400.489

NOTA.— Las cifras del presente cuadro no son oficiales y los datos sobre la provincia de Chiloé no incluyen los escrutinios de cuatro localidades, que están pendientes. Asimismo, en O'Higgins y Colchagua, los votos de la Vanguardia Nacional del Pueblo aparecen computados como del Partido Comunista. Los votos indicados en "Otros partidos" incluyen los sufragios nulos y en blanco. Entre las cifras totales por provincias y los totales de partidos hay una diferencia de 1.116 votos, que corresponden a nulos y blancos.

Ayer HOY y Mañana

● **Día Mundial de la Salud**

Ayer quedaron terminados en el SNS los proyectos que se pondrán en ejecución a partir del 7 de abril, como adhesión de ese organismo para la conmemoración del Día Mundial de la Salud. Figura la edición de una revista que se llamará "Por el Camino de la Salud", destinada a los escolares.

● **Construcción de hospitales**

Mañana a las 11 horas sesionará el Consejo General del SNS, presidido por el Director General, Dr. Gustavo Fricke. En la tabla de materias figura en forma especial la construcción y habilitación de nuevos hospitales a lo largo de todo el país.

● **Campaña antirrábica**

Ayer se informó en el SNS que el Departamento de Zoonosis ha tomado las medidas necesarias para iniciar en el curso del presente año la vacunación masiva de animales y recolección de perros vagos, para evitar la rabia animal.

● **Colonia de Veraneo de Caritas**

Ayer se puso término a la temporada de verano de la Colonia piloto de San Alfonso, que funciona a cargo de Cáritas-Chile desde el mes de enero pasado, donde pasaron sus vacaciones diversos grupos de niños, hijos de obreros y empleados de varias firmas de la capital. En total, por las colonias de Cáritas pasaron más de mil doscientos niños.

● **Hoy reasume Gerente General de CORFO**

Hoy reasumirá su cargo el Gerente General de la CORFO, Humberto Díaz, de regreso de un viaje que realizó por Estados Unidos y México, integrando el viaje de Rectores y autoridades universitarias y participando en el Congreso organizado por PACCIOS, respectivamente.

● **Terna para Ministro de Corte de Temuco**

Ayer, la Corte Suprema elevó al Ministerio de Justicia la terna para la designación de Ministro de la Corte de Apelaciones de Temuco. Integran esta terna, Benjamín Melo Freeman, Juez de Valparaíso; Arnaldo Toro Leiva, Juez de Temuco, y Alfredo Líbano Chebroux, relator de la Corte de Apelaciones de Santiago.

● **Comisión de Hacienda viaja a Arica**

Hoy viajará a Arica una Comisión Especial, presidida por la Subsecretaría del Ministerio de Hacienda, Vivian Shwartz, para estudiar en esa ciudad los diversos problemas relacionados con la zona franca y los eventuales que se pueden presentar con la creación del Area de Libre Comercio.

● **Facilidades para internar arados**

Ayer, el Departamento de Comercio Exterior del Banco Central resolvió rebajar el depósito de internación de los arados fijos, de uno, dos y tres discos, de 1.500% al 5%, lo que permitirá disminuir los costos de explotación en las labores agrícolas.

● **Misión española reanuda labores**

Los miembros de la Misión Comercial Española, que se encuentran en el país, reanudarán hoy sus conversaciones con Ministros de Estado y funcionarios de diversas reparticiones públicas. Estas sesiones estaban suspendidas a la espera de instrucciones que la misión visitante debe recibir de Madrid.

NUEVA DELHI.— El Embajador de Chile en India, Miguel Serrano, condecoró recientemente al ex Consejero de la Embajada de Holanda en Santiago, Jacobo van der Gaag, actual Cónsul General holandés en Nueva Delhi. En el grabado, el Embajador Serrano hace entrega de la distinción al agraciado.

Frigoríficos y mataderos se construirán en el Sur

Municipios de la zona solicitan créditos para iniciar las obras.

Diversos municipios de la zona sur del país están efectuando activas gestiones ante la Corporación de Fomento de la Producción, con el fin de construir modernos mataderos, mercados y frigoríficos, para el beneficio de la ganadería.

Para que estas construcciones se realicen conforme a las más modernas técnicas y las labores se efectúen de acuerdo a la racionalización más estricta a fin de obtener el mayor provecho posible de las instalaciones, viajará hoy a Concepción el Asesor del Ministerio de Economía, Alfredo Vicuña, quien posteriormente se dirigirá a cumplir la misma labor a Puerto Montt, Ancud y Castro.

EN ACUERDO QUEDO AYER EXTRADICION DE MARTA TOBAR

La Primera Sala de la Corte Suprema dejó en acuerdo, ayer, el fallo sobre extradición de Marta Tobar Pinochet, actualmente detenida por la policía de Lima, Perú, y acusada de estafa y quiebra fraudulenta por cerca de 800 mil escudos.

En principio, el mismo tribunal accedió a la medida judicial, y que ahora, a la luz del sumario incoado por el juez del Primer Juzgado del Crimen, Sergio Dunlop Rudolfi, aceptará como definitiva.

MINISTROS DE ECONOMIA Y OO. PP. VIAJARAN A AISEN

Los Ministros de Economía y Obras Públicas viajarán el sábado próximo a Aisén, para recorrer la zona e imponerse de los trabajos de reconstrucción que se realizan en ella.

Como es del conocimiento público, la provincia de Aisén fue también incluida en la Ley de Reconstrucción y, en consecuencia, alcanzan a ella algunos de los beneficios que esa legislación dispuso para la zona damnificada.

URGE INSTALACION DE GRIFOS EN TODA LA CIUDAD

Ante el recrudecimiento de los incendios, en la mayoría de los cuales la labor de los bomberos se ve malograda por la falta de agua, el Alcalde de Santiago envió una comunicación a la Empresa de Agua Potable, solicitándole la instalación de grifos en todos los barrios donde no existe este elemento indispensable.

Recientemente la Superioridad del Cuerpo de Bomberos hizo presente a la primera autoridad de la comuna la gravedad de este problema.

Se señala, asimismo, que numerosos grifos no funcionan por desperfectos o por escasa presión en las cañerías matrices.

SERVICIO NOCTURNO DEBERAN MANTENER EMPRESAS FUNERARIAS

Las empresas de pompas fúnebres deberán establecer un horario nocturno para la atención del público. Así lo dispuso el Alcalde de Santiago, en nota enviada a la Asociación de Empresarios de esa actividad, al ser informado por el Servicio Nacional de Salud de que las empresas funerarias habían suspendido los servicios de noche.

Este horario será rotativo y regirá desde la 0 hora hasta las 8 horas. El Departamento de Salubridad e Inspección de la Municipalidad supervigilará el estricto cumplimiento de la disposición antedicha.

JURIDICA RECOMIENDA RECHAZAR RECLAMO CONTRA EL MUNICIPIO

El Departamento Jurídico de la Municipalidad de Santiago, en oficio dirigido a la Corporación, estima que debe desestimarse la reclamación de ilegalidad interpuesta por el empresario del Ferrocarril Eléctrico Santiago-Oeste contra la resolución edilicia de no autorizar la extensión de rieles o servicios de tranvías dentro de la comuna.

Concluye el informe de la defensa expresando que "de las disposiciones citadas se desprende que el establecimiento o ampliación de cualquier línea de transporte, debe ser aprobada por la Municipalidad, y es a ella a quien corresponde dar las autorizaciones necesarias para ruptura de pavimento, ampliación de postaciones, aprobación de los vehículos, etcétera".

NIÑO DE 8 AÑOS PERECIO EN UN DESLIZAMIENTO

Un niño pereció asfixiado en un deslizamiento ocurrido, a las 16.35 horas de ayer, en calle Ayuntamiento a la altura del número 2148.

Pedro Sánchez Fuentes, de 8 años de edad, cogió un chuzo y comenzó a remover la tierra, lo que produjo el deslizamiento que lo arrastró a 3 metros de profundidad.

En ese lugar se efectuaban trabajos de consolidación de terreno para obras de alcantarillado. El obrero Raúl López Jiménez se había dirigido a cortar el agua a 50 metros del lugar cuando el niño cogió el chuzo, mientras jugaba con otros dos compañeros.

LOS SIN CASA LO DEJARON SIN COSECHA.— En la madrugada del domingo, en un bien sincronizado movimiento de masa —típico de los comunistas—, 283 familias, venidas de las diversas latitudes de la capital, "invadieron" los terrenos de la Sociedad Funeraria Israelita, en Conchalí. La policía estaba en conocimiento de este hecho; sin embargo, sólo una pareja resguardaba la propiedad privada. Un refuerzo posterior logró hacer salir a los invasores, sin violencia. Empero, el daño en las parcelas que hollaron las 283 familias ascendieron a 2.000 escudos. El más perjudicado fue el parcelero Aníbal Cruz Cruz, a quien le destrozaron 84 mil cebollas, además de gran cantidad de tomates y betarragas. Sabemos que la Sociedad Nacional de Agricultura resarcirá a Cruz, entregándole semillas. Las centenares de carretelas con hartulos y otros enseres cruzaron todo Santiago para llegar hasta los terrenos en Conchalí, sin que nadie les exigiera el cumplimiento de portar salvoconductos, ni tampoco se les observara la mudanza en horas de la noche, cosa también prohibida. Hoy, la Prefectura General hará reunión de jefes policiales para reiterar ésta y otras disposiciones administrativas que pondrán coto a esta maniobra comunista, de invadir terrenos ajenos. EN EL GRABADO, el parcelero Cruz —de pie—, contempla, con uno de sus hijos, las cebollas destrozadas.

HOMICIDA SE FUGO LANZANDOSE DE UN TREN EN PLENA MARCHA

Se desprendió de las esposas y saltó del vagón frente a Angostura, cuando era conducido a Rancagua.

Detectives y carabineros buscan tenazmente a Jorge Cobian, el homicida del director del diario "El Rancagüino", que se fugó por segunda vez al mediodía de ayer.

Cobian se lanzó desde el tren en marcha a la altura de Angostura, en los momentos que era conducido a Rancagua, después de ser sometido a examen en el Hospital Psiquiátrico de esta ciudad.

Engañó al vigilante pidiéndole permiso para ir a la toilette del coche, y allí se soltó las esposas, lanzándose después desde el tren.

El vigilante Aurelio Vidal, está bajo arresto.

FILIACION

Las características delófugo son las siguientes: 27 años de edad, alto, delgado, rubio, ojos verdes y grandes, bigote fino, viste vestón claro, pantalón café y camisa a cuadros.

Desde la Segunda Comisaría de Carabineros de Graneros salieron ayer, tres patrullas de civil, en busca del detenido. Se estableció una vigilancia estricta en los controles camineros de Angostura y Bulreo, para impedir que prosiga la fuga. Es posible que el detenido trate de llegar a Santiago.

Investigaciones, por otra parte, ha enviado radiogramas a todos los puntos del país solicitando la captura del homicida, que también se fugó anteriormente, pero fue recapturado.

Jorge Cobian, dio muerte al director del diario "El Rancagüino", Miguel González Navarro, en 1959, y después trató de incendiar el edificio.

Corte Suprema verá casación de mujer que mató a su amigo

A la Secretaría de la Corte Suprema, ingresó ayer el proceso que instruyó el Juzgado de San Miguel en contra de María Adriana Carrión Villa, acusada de homicidio de su amigo Hugo Hernán Valdés Garay. El tribunal de primera instancia absolvió de toda culpabilidad a María Adriana Carrión, por estimar que "obró en defensa propia". Sin embargo, la Corte de Apelaciones con fecha 6 de enero último, dictó fallo condenatorio, castigando a 2 años de presidio menor a la homicida, porque "sus declaraciones eran contradictorias con la reconstitución de escena" y, en consecuencia, no eran operantes las eximentes aducidas por el Juez Renato García Pica.

La defensa recurrió de casación, en ambos efectos ante la Suprema, y será este tribunal máximo quien decida la suerte de María Adriana Carrión Villa, actualmente en libertad bajo fianza.

Los asaltantes serán llevados a Valparaíso

Hoy serán conducidos a Valparaíso los integrantes de la banda que asaltó la Casa de Cambios Intercamb y dio muerte al empleado Luis Ramírez Aróstegui.

Los detenidos fueron puestos a disposición del Sexto Juzgado del Crimen en la mañana de ayer, tribunal que trabaja con los detenidos en tránsito al puerto.

Los principales integrantes de la banda son: Sergio Pinuer Casanova, Genf Fuentes Martínez, Esteban Urquiola Arzuaga y Diocleciano Sotelo Aguilar. Los otros detenidos son: Francisco Aulestia Aguilar, que participó en otros delitos sometidos por la banda, y Dalma Dilling Anka, la joven que ayudó a los prófugos en esta ciudad.

Es posible que el tribunal de Valparaíso se declare incompetente, pues los detenidos cometieron primero delitos en esta ciudad, incluyendo el robo del vehículo en que viajaron al puerto para cometer el asalto.

Un muerto y 32 heridos en choque y volcamientos

Un muerto y treinta y dos heridos, fue el saldo de tres accidentes del tránsito registrados entre el domingo en la noche y la tarde de ayer.

El primero se registró a las 21 horas de anoche, en la Gran Avenida frente al paradero 36. El microbús de Valparaíso, manejado por José Belmar Morales, pinchó uno de los forros delanteros, y se estrelló contra un poste.

Sufrieron heridas graves, Gladys Díaz, Elvira Valdebenito y Alicia Carrasco. De mediana gravedad, Sonia Faúndez, Hilda Zamorano, José Castillo, Mario Carrasco y Aurora Scatemu. Leves quedaron, Elena Marín Segovia, Rosa Guzmán, Francisco Pradenas, Marianela Ampuero, Raúl Olivares, José Mariangel, Silvia Ponce y Blanca Rojas.

UN MUERTO

A la altura del kilómetro 67 del camino de Puente Alto a El Volcán, volcó a las 10.15 horas de ayer, el camión conducido por Ramón Contreras Martínez, quien sufrió heridas graves.

Resultó muerto, Luis Calderón Salazar, de 6 años de edad. Sufrieron heridas, Graciela Cortés Arcaya, grave, Humberto Calderón Labredo, Nelson Hernández Cabezas, Manuel Moreno Moreno, de mediana gravedad; Juan Flores Rivas, Ana Flores Rivas y Ana Flores Moso, leves. El chofer fue detenido. Se desconocen las causas del accidente.

EN RENGO

En la tarde de ayer chocaron dos automóviles en las cercanías de Rengo.

Fueron internados en estado de gravedad en el Hospital Regional, las siguientes personas: Mamerto Muñoz, Maximiliano Concha, Adriana Casablanca, Filomena Poblete, Sabina Díaz, Amelia Zamora, Josefina Zamora, Luis Marmolejo y Juana Concha.

SINTESIS POLICIAL

SUICIDIO.— Por padecer de una enfermedad incurable, se suicidó en el sanatorio El Pinar del interno José Lastra T., de 43 años de edad, casado. Se suicidó colgándose del travesaño del arco de la cancha de fútbol.

AGRESION Y MUERTE. — En el fundo El Peral, cerca de Parral, Adrián del Tránsito Silva Yáñez, disparó contra su amiga María Antonieta Parra Biarla, de 18 años, ocasionándole lesiones graves. Luego se disparó un tiro en la boca, falleciendo instantáneamente.

ATROPELLOS.— El ciclista Carlos Villarroel Santander, fue atropellado en la Carretera Panamericana, cerca de La Serena, por la camioneta que conducía Silvio Pomarolli Rossi. Pereció en forma instantánea y el chofer fue detenido.

-Clementina González quedó herida de gravedad al ser atropellada por la camioneta que conducía Manuel Santander González, cerca de la misma ciudad. Fue internada en el hospital.

HOMICIDIO.— Héctor González González, de 31 años, falleció a las 4 de la madrugada de ayer en la posta del Hospital José Joaquín Aguirre. Fue agredido a cuchillo cuando llegaba a su casa, Zapadores 0711, por Luis Cabezas Cabezas, de 26 años de edad. El hechor fue detenido por carabineros.

INCENDIOS.— Se declaró un incendio de bosques en el fundo "Flor del Lago", a 35 kilómetros de Villarrica. No hubo desgracias personales, pero fueron destruidas 10 cuadras de plantaciones. El propietario Ernesto Wagner no avaluó los daños.

—Otro incendio se declaró en un bosque de pinos del fundo de la Compañía Agrícola y Forestal "Deuco Ltda.". Los daños son cuantiosos pues el fuego destruyó más de 200 mil plantas.

EN LA MONEDA:

Informe a S. E. sobre acto electoral

El Ministro del Interior le dio cuenta del desarrollo de éste y de la labor realizada por esa Secretaría y sus dependencias.

El Ministro del Interior informó ayer al Presidente de la República sobre el desarrollo del acto electoral del domingo en todo el país. Asimismo, le dio cuenta del trabajo cumplido por la Secretaría de Estado a su cargo, y los servicios de su dependencia. Anteriormente, el Ministro Del Río había sido visitado en su despacho por la mayoría de sus colegas de Gabinete, en relación con las elecciones.

También, concurrieron al gabinete del Ministro del Interior el Presidente del Senado, Hernán Videla Lira, el presidente del Partido Radical, Raúl Rettig, acompañado del vicepresidente, Carlos Martínez Sotomayor, y del diputado Juan Luis Maurás y el presidente del Partido Demócrata Cristiano, para conocer aspectos de los cómputos electorales.

Labor en terreno de Comisión de Límites

El presidente de la Comisión Chilena de Límites, general Gregorio Rodríguez Tascón, y el Jefe del Departamento de Fronteras de la Cancillería, Enrique Gajardo, informaron al Ministro y al Subsecretario de Relaciones Exteriores sobre la labor cumplida durante los trabajos en terreno de la Comisión Mixta Chileno-Argentina de Límites. Ellos se realizaron en la zona austral.

Visita de personero de Consejo del Trigo

A fin de tomar contacto con los productores de trigo, llegará el jueves a Santiago el Secretario Ejecutivo del Consejo Internacional del Trigo, Claude Hudson. El visitante hace una jira por los países latinoamericanos en función de su cargo. Nuestro país no pertenece a dicho Consejo.

Misión de Long Beach llega hoy a Santiago

Para hoy está anunciada la llegada de una misión de hombres de negocios de Long Beach, que viene a tomar contacto con círculos de exportadores e importadores para el estudio de un mayor movimiento entre los puertos chilenos y Long Beach. Mañana celebrará una reunión en el Ministerio de Relaciones Exteriores, en la que participarán, además, el Subsecretario de Transporte, representantes de la Cámara Central de Comercio, de la Asociación de Importadores y Exportadores, del Ministerio de Hacienda, de la Municipalidad de Santiago, personeros de la Casa Grace y funcionarios de la Embajada de Estados Unidos. Integran la misión H. E. Holdings, Administración de Puerto; J. B. Bishop, y C. Kealer, regidor de la ciudad; F. I. Thorley, Ayudante Administrativo General de Puerto, y R. H. Metzger, Director del Departamento de Propaganda.

Cónsul en Buenos Aires regresa a su sede

Se despidió del Subsecretario de Relaciones Exteriores, el Cónsul General de Chile en Buenos Aires, Hernán Rosa Vicuña, quien se encontraba en el país en uso de vacaciones. Regresará en la semana a Buenos Aires.

Conversaciones con Misión Española se reanudarán hoy

Hoy se reanudarán las conversaciones de los miembros de la Misión española con personeros del Gobierno, en relación a la inversión de los fondos provenientes del crédito acordado por nuestro país a favor de la reconstrucción y a las posibilidades de aumentar el intercambio comercial entre las dos naciones. Las reuniones se habían suspendido en espera de instrucciones que debía recibir desde Madrid la Misión.

SENSACIONALES VATICINIOS PARA ESTE AÑO.—

Hombres en el espacio, argelinos libres y temblores a granel, "ve" Rosa Saipán

● Otras premoniciones de la hermosa astróloga: no habrá "fin de mundo", ni guerra total. ● Fidel Castro entra en órbita de peligro. ● Disturbios estallan en Alemania, Turquía y Yugoslavia, y en varios países hispanoamericanos.

Rosa Saipán —pelo negro, tez morena, ojos grandes y profundos y voz de cadenciosa inflexión caribeña— llegó de repente a Santiago, exactamente una semana antes de las recientes elecciones. LA NACION la encontró cuando andaba en los trajines de instalarse en Santiago, ciudad que ha conocido en varias ocasiones y a la que le tiene mucho cariño. Porque conviene aclarar que Rosa Saipán es una astróloga y quiromántica de ascendencia venezolana que ha recorrido varias veces América de punta a cabo, como también Europa y algunos países africanos, asombrando a moros y cristianos con sus sorprendentes predicciones. Cuando la encontramos, faltaban tres días para la elección, y, refiriéndose a candidaturas y candidatos, dio el nombre de Florencio Gallegüillos y otros como seguros, vaticinio que los comicios del domingo ratificaron plenamente.

EL JUICIO DEL TIEMPO

Pero esto no debe sorprendernos, pues los recortes de prensa que nos mostró en su oficina —la 5—, de Santo Domingo 1431, hablan con admiración de la mujer que anunció la caída de Perón, la enfermedad que habría de causar la muerte del anterior Pontífice y la inesperada desaparición de los famosos cantantes Benjamino Gigli y Mario Lanza. En vista de esto, ayer la llamamos al 85149 y le pedimos que nos confeccionara gratuitamente un cuadro de predicciones para este año y los primeros meses del próximo. Rosa Saipán puso en juego sus facultades premonitorias, y he aquí el resultado, que transcribimos sin comentario, para que los lectores —y sobre todo el tiempo, que es juez harto severo a veces con los astrólogos— juzguen acerca de su talento y de sus aciertos:

LA VOZ DE ROSA SAIPAN

(·) "He consultado los astros y compulsado las tablas de las conjunciones, y ellos dicen cosas gratas e ingratas para vosotros.

(·) Todo este año temblará en Chile, pero no habrá cataclismos.

(·) Ni tampoco habrá cataclismos mundiales ni países desaparecidos, como gente irresponsable ha asegurado.

(·) Ni este año ni el próximo la Tierra maltratará al hombre con catástrofes irreparables.

(·) En cambio, veo islas que se hunden en el pielago, islas pequeñas que el abismo se traga.

(·) Este es el año de la conquista del cosmos por el hombre.

(·) Pero estas victorias del hombre sobre el infinito serán pagadas con mucho llanto sobre la Tierra, por culpa de las pasiones incontroladas de los humanos.

(·) Ocurrirán disturbios en Alemania, en Turquía y en Yugoslavia.

(·) Y en Indonesia, en la República Dominicana, en Nicaragua y en Venezuela.

(·) Veo a Fidel Castro situado peligrosamente en una órbita amenazante, y al Paraguay convulsionado.

(·) 1961 será el año de la independencia argelina.

(·) Y será también un año de prosperidad para Chile y otros países hispanoamericanos, que producirán más y se autoabastecerán mejor.

(·) Preveo por lo menos intentos subversivos en Chile, que felizmente no tendrán consecuencias.

(·) Incidencias serias habrá entre Ecuador y Perú.

(·) Pero, en general, la guerra, la guerra total, que tanto ha desvelado al hombre después de la última, se aleja cada día más, a pesar del levantamiento de las masas y la agudización de la lucha de clases en muchos países.

(·) Petróleo y uranio surgirán del Brasil como de la cornucopia maravillosa.

(·) Es cuanto puedo decir para este año y para el próximo, advirtiendo que mis palabras —como siempre son de la videncia y no de la exactitud matemática— han de interpretarse con amplitud y no ceñirse mentalmente al significado muy estrecho de los vocablos.

LA ASTROLOGA EN ACCION.— Rosa Saipán, acompañada de su hermana, que actúa como secretaria, consulta a LA NACION, el asombro que sus predicciones causaron en varios países de América. De paso, nos hizo varias, que reproducimos con el mayor gusto.

DIRIGENTE MASON.— Procedente de San Juan de Puerto Rico, regresó, vía Panagra, el dirigente de la masonería chilena, Mauricio Flischfisch. En Puerto Rico asistió a una reunión panamericana de la Masonería Simbólica.

NUEVO PLAN DE OBRAS PUBLICAS PARA ARICA

Un plan especial de obras públicas se pondrá en marcha en Arica, el que será financiado totalmente por la Junta de Adelanto de esa localidad. Así lo acordó ayer la Junta de Planeamiento, que sesionó presidida por el Ministro de Obras Públicas, Ernesto Pinto Lagarrigue, y contó con la asistencia del Subsecretario y directores de servicios. Para estudiar en el terreno las prioridades de las obras por ejecutarse, viajará, alrededor del 15 del presente, el Ministro Pinto.

También se aprobaron en la reunión de ayer varios planos reguladores, entre ellos los de Antofagasta y Coquimbo, y se introdujeron modificaciones al de Arica.

Se consideró, además, la nivelación de las remuneraciones de todo el personal a contrata del Ministerio, tanto técnico como profesional.

Se informó que a partir del 1.o de abril comenzará a funcionar la Central Unica de Movilización del Ministerio, que tenderá a que todos los vehículos se utilicen en el servicio público y no particular.

EXPERTOS DE LA FAO VIAJAN HOY A LA ZONA SUR

Dos expertos de la FAO, los doctores Cristóbal Chaverra y Joseph R. Quayle, viajarán hoy a la zona sur para estudiar problemas de producción de terrenos y de producción lechera.

El Dr. Unterrichter viajará a Cautín en compañía del ingeniero René Maluenda, de la Caja de Colonización, para preparar la subdivisión de tierras en Santa Fe, Lautaro y Muenpelco. El Dr. Quayle, por su parte viajará a Osorno, Puerto Montt y Punta Arenas, junto a los ingenieros Hernán Ortiglia y Clyde Watts para conferir con expertos agrónomos locales y funcionarios de la Caja de suministro y control de leche en dicha zona.

Chile cuenta con medios para investigar y tratar el cáncer

● Es uno de los países más adelantados en la materia. ● Consultorio para el diagnóstico precoz del cáncer en la mujer, funciona en Hospital San Borja. ● Declaraciones formuló su directora, doctora Juana Díaz Muñoz.

"Chile se encuentra en muy buenas condiciones en sus investigaciones y tratamientos del cáncer, siendo uno de los países más adelantados en esta materia", nos declaró ayer la Dra. Juana Díaz Muñoz, presidenta de la Agrupación Médica Femenina y Directora del Consultorio para el Diagnóstico Precoz del Cáncer en la Mujer.

Nos informó que en nuestro país se desempeñan destacados cancerólogos y cada vez se observa mayor interés por dedicarse a esta especialidad. Se cuenta con todos los medios para hacer una efectiva labor, a través del Instituto del Radium, donde trabaja el Dr. Raimusen; el Laboratorio que dirige el Dr. Lipschutz y la Fundación López Pérez, donde trabaja el Dr. Raventós. Nos dio a conocer la Dra. Díaz Muñoz que este interés en el estudio y tratamiento de la enfermedad, se debe en especial al Dr. Leonardo Guzmán, que fuera el primero en traer a Chile los Rayos X.

Dra. JUANA DIAZ M.

EL CANCER EN LA MUJER.— Respecto a las incidencias del cáncer en Chile, declaró que las estadísticas indicaban un número similar de porcentajes entre hombres y mujeres, pero que en estas últimas eran más frecuentes los que afectaban a su interior, por lo cual los servicios de ginecología eran los que pesquisaban mayor número de casos en las consultas que se les formulaban.

Este antecedente movió a la Agrupación Médica Femenina a fundar el Consultorio para el diagnóstico precoz del cáncer en la mujer, en 1951, estableciendo un verdadero sistema preventivo de salud para poder tratar los casos que se presentaban desde sus primeros síntomas.

SU FUNCIONAMIENTO.— Este Consultorio, al que se le dio el nombre de Dra. Ernestina Pérez Barahona por ser la primera mujer médico que se especializó en ginecología en la América Hispana, funciona en una dependencia del Hospital San Borja desde septiembre de 1956. Desde el 11 de noviembre de 1951 hasta agosto de 1956, estuvo en Victoria Subercaseaux 68, en una propiedad de la Municipalidad, la que fue destruida en esa fecha por un incendio.

Trabajan en este Consultorio las doctoras Berta Curti, Eleanira González, Juana Díaz y desde el año pasado la doctora María L. Rodewald Además reciben la colaboración del doctor Alejandro Nijenhaim, en los exámenes de laboratorios.

Las personas que acuden a examinarse en este Consultorio lo hacen en forma voluntaria, y, según las estadísticas, en 1960 se efectuaron 425 consultas, de las cuales 235 eran nuevas y 190 antiguas. Los resultados de estas consultas fueron: sanas 182; cáncer interno, 2; cáncer de masas, 1; tumores benignos en mamas, 20; internos 12; y otras afecciones 208. En cuanto a las 190 consultas antiguas, los resultados fueron: negativos 165; sospechosos 20 y positivos 5.

FINANCIAMIENTO.— Para el financiamiento de las labores del Centro se cuenta con la participación del Centro contra el Cáncer, formado por alrededor de 500 damas, de distintas clases sociales, que con su aporte particular y por medio de beneficios obtienen los fondos para proporcionar al Consultorio los elementos necesarios para su labor médica y funcionamiento. Ahora tienen en perspectiva la de obtener por algún medio una casa o edificio donde instalarse, para dar mayores facilidades a los profesionales que trabajan en el consultorio y a las personas que acuden a sus servicios.

Actualmente este consultorio se encuentra en receso y reiniciará sus actividades a partir del 15 de marzo con atención tres días a la semana, lunes, miércoles y viernes en las tardes, en el Hospital San Borja.

Fue hospitalizado el regidor Ramón Alarcón

Enfermo de cuidado se encuentra internado en el Hospital de Carabineros el regidor radical de la Municipalidad de Santiago, Ramón Alarcón, donde ha sido muy visitado por correligionarios, ediles y amigos.

El señor Alarcón ocupa la pieza 311 del mencionado establecimiento.

REGRESA EMBAJADOR AZTECA.— Luego de pasar sus vacaciones en México, regresó a Santiago —via Canadian— el Embajador Gustavo Ortiz Hernán, acompañado de su esposa, con quien aparece en el grabado al arribar a Los Cerrillos. En el aeropuerto fue esperado por personal de esa repartición diplomática, amigos y dirigentes del Deportivo México Boxing Club. Para este club, el señor Ortiz Hernán trae un ofrecimiento del Presidente mexicano, Adolfo López Mateos, para iniciar la construcción de un moderno gimnasio.

INFORME SOBRE INDUSTRIAS EN ZONA AGRICOLA

No es de cemento el polvo emitido por las chimeneas de la Fábrica de Cemento "El Melón", sino piedra caliza pura, finamente molida. Contrariamente a la opinión que sustentaban los agricultores de la zona. Así lo establece el informe técnico emitido por Sergio Tartakowsky, Jefe del Departamento de Defensa Agrícola del Ministerio de Agricultura. Dicho informe, que ya fue enviado al Ministro del ramo, Manuel Casanueva, fue completado con los estudios hechos en la zona por el ingeniero agrónomo provincial de Quillota, Pedro Sagre.

En las visitas efectuadas por los funcionarios a distintas propiedades agrícolas de la región, se pudo comprobar que la producción no ha sido afectada en absoluto, y, por el contrario, se manifiesta el buen estado sanitario general de cultivos y plantaciones, incluso en especies altamente sensibles, como flores y hortalizas, y el alto rendimiento de los frutales.

Respecto a la Fábrica de Rayón Said, el informe manifiesta que ésta funciona con maquinarias modernas.

Valioso estudio sobre el inquilino publicó el Ministerio de Agricultura

"Frente a las crecientes necesidades de superar la actual crisis agrícola, se debe considerar el aumento de la productividad de la mano de obra y el mejoramiento substancial de los niveles de vida", dice en una de sus recomendaciones el Departamento de Economía Agrícola del Ministerio de Agricultura. Dicho Departamento publicó recientemente un estudio titulado "Aspectos Económicos y Sociales del Inquilinaje", del cual son autores los ingenieros agrónomos Marcelo Carvallo Diren, Fernando Fuenzalida Jenoquel y Sergio Maturana Medina, quienes contaron con la colaboración de otros profesionales y técnicos de ese Ministerio.

Otra de las recomendaciones de esta obra habla de "romper el cerco de aislamiento dentro del cual viven los inquilinos y, en general, los campesinos; debe incorporárseles a la civilización y no mantenerlos en la frontera de ella, de modo que tengan acceso a todo lo que la civilización les pueda ofrecer".

Esta publicación, que contiene valiosos datos, hace especial hincapié en el actual sistema de inquilinaje, diciendo de él que "es un freno para el desarrollo general del país". Al referirse a los ingresos del trabajador agrícola, dice: "Una familia campesina puede recibir unos 300.000 pesos mensuales, de los cuales la mitad es dinero, y el resto, especies. Con el dinero debe atender a todas sus necesidades de alimentación (debe comprar alimentos que no produce), vestuario, movilización, etc. Esta cantidad es insuficiente para cubrir siquiera las necesidades alimenticias".

Posteriormente, se refiere esta publicación a los problemas habitacionales e higiénicos de la población campesina, a su falta de previsión social y al escaso cumplimiento de las disposiciones legales vigentes, por parte de los empleadores.

Pierre Lehmann desmintió información de "El Siglo"

Vicepresidente de la CORFO no tiene 24 casas, como afirma el diario comunista, sino sólo 2, que le producen una renta pequeña.

El vicepresidente de la CORFO, Pierre Lehmann, entregó ayer el siguiente comunicado de prensa, desmintiendo al diario comunista:

"El diario "El Siglo" en su edición del sábado pasado ha publicado, en primera página, con grandes caracteres, una noticia según la cual el suscrito sería propietario de un grupo de veinticuatro casas Ley Pereira cuyos cánones de arrendamiento habrían sido alzados.

A este respecto me hago un deber en hacer la siguiente declaración:

1) Soy dueño de dos casas Ley Pereira y no de veinticuatro como dice la información; estas dos casas, ubicadas en Sánchez Fontecilla N.os 360 y 362, forman parte de un grupo de veinte casas pertenecientes a distintos propietarios. Fuera de estas dos casas no poseo otras propiedades de renta;

2) Desde el mes de abril de 1960 recibo como canon de arrendamiento por dichas casas las sumas de E° 69,30 y E° 71,50, respectivamente, sumas que se calcularon agregando exactamente un diez por ciento al canon que regía en 1959 de acuerdo con las disposiciones de la ley 13.934, y

3) Si bien las disposiciones del Art. 4.o de la ley 13.934 rigieron solamente hasta el 31 de diciembre de 1960, he continuado cobrando los mismos cánones de arrendamiento en los meses de enero y febrero de este año, en espera de conocer lo que al respecto disponga la ley que actualmente pende en el Congreso. El canon de marzo, aún insoluto, no será modificado, y el canon definitivo se ajustará a lo que la ley ordene.

En consecuencia, queda demostrada la falsedad de la información dada por "El Siglo" y los torcidos móviles que tuvieron sus autores al dar esta tendenciosa noticia.

(Fdo.) Pierre Lehmann Chaufour."

En 60 días y pagando solamente $ 350 se puede enseñar a leer y escribir con el

NUEVO SILABARIO AMERICANO

por Amanda Labarca H.

Ilustrado por Alfredo Adduard

Los maestros y los padres de familia tienen ahora lo que necesitaban para sus alumnos y sus hijos: un método sencillo nuevo, fácil, moderno.

Sus temas y sus ilustraciones están de acuerdo con las preferencias y aptitudes de los niños. Su impresión en colores y con bellos dibujos atrae al alumno y no fatiga su vista. Contiene, además, ejercicios caligráficos y precaligráficos, cuentos y temas para conversar. Enseña deleitando. Su manejo es fácil. Puede utilizarlo cualquiera, siguiendo la explicación que lleva el mismo SILABARIO.

Ha sido hecho para enseñar no sólo a los niños, sino también a los analfabetos adultos.
Utilísimo para las escuelas rurales.

EN COLORES
E° 0,35 ($ 350)

EN VENTA EN TODAS LAS BUENAS LIBRERIAS

Empresa Editora Zig-Zag, S. A.
Avenida Santa María 076 — Casilla 84-D
Santiago de Chile

CPV

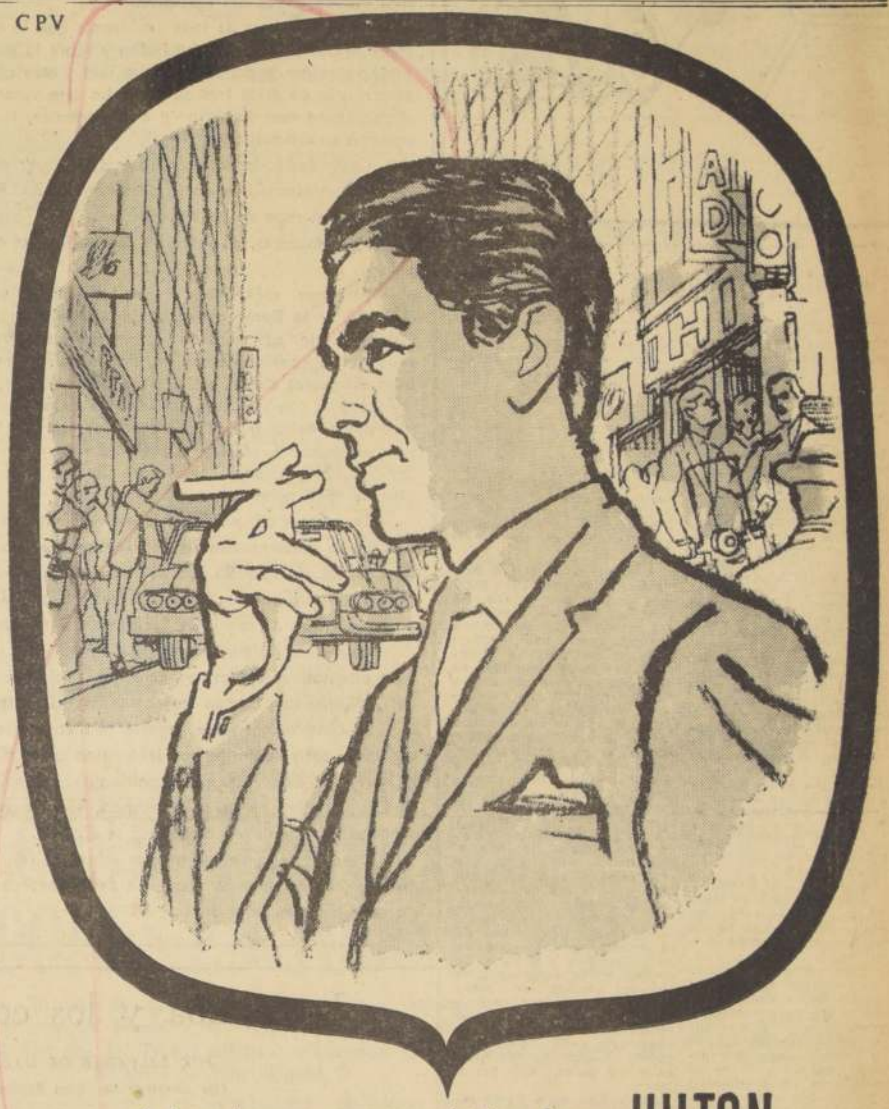

el hombre que yo admiro fuma HILTON

LA NACION

Empresa Periodística "LA NACION", fundada el 14 de enero de 1917.— AGUSTINAS 1269.— TELEFONO 82222.— CASILLA 81-D.

PRESIDENTE DEL CONSEJO: Fernando Claro Salas. DIRECTOR: Marcos Chamudes.

Venganza

Senador, pero no más líder

"La Ultima Hora" ha dicho ayer que "el triunfo de Allende revela el fracaso de las campañas de LA NACION".

El vespertino socialista sabrá por qué y para qué insiste en volver sobre este asunto que yo decidiera dejar de lado una semana antes de la elección, por lo menos, para significar —precisamente— que no deseaba ligarlo con ella.

Si recordé al senador Allende su intervención reprobable en la venta de acero a la Argentina de Perón, y si revelé sus vinculaciones monetarias con una persona que aparecía traficando con la revolución cubana, y forzando, en perjuicio de Chile, una extraña intervención en las ventas de ajos a Cuba, fue exclusivamente para advertir al señor Allende que teniendo semejante tejado de vidrio no podía lanzar piedras a nadie.

En ese momento el señor Allende extremaba su virulencia ofensiva en contra del Gobierno y en especial del Jefe del Estado.

No es culpa mía si él hizo mala figura cuando levantó su toga de Catón de zarzuela.

Yo me limité a cumplir a conciencia un deber cívico que es inherente a la función periodística que ejerzo.

Suyo era el de demostrar que cuanto dije de él es falso. No lo ha hecho, asilándose en fútiles subterfugios, y no lo hará, porque la verdad está de mi parte.

Un líder político debe reunir ciertos requisitos morales, sin los cuales será cualquier cosa, menos un conductor verdadero.

Por esta razón afirmo que si el señor Allende subsiste como senador, como líder político ha muerto.

En la línea, en la tendencia del liderato que le fue confiado, debería seguir siendo un altavoz de la revolución cubana o de la necesidad de establecer relaciones políticas y comerciales con los países de la órbita soviética. Como jefe de la Oposición, debería poder acusar constitucionalmente a un miembro del Ejecutivo —aunque casos como el del señor Tarud sean ahora imposibles.

En una u otra emergencia, todo el mundo tendría que preguntarse: ¿Qué negocio se traerá entre manos el señor Allende?

"Ultima Hora" también ha citado el caso de los Palestro de San Miguel, para sostener que una campaña de LA NACION fue determinante de un triunfo electoral de ese clan.

A este respecto, vale la pena recordar que por obvias razones de profilaxis política, LA NACION dio publicidad a ciertos procedimientos de violencia inaudita que se habían ejercitado en contra de un miembro de la Municipalidad de San Miguel, para obligarlo a cumplir determinados compromisos partidarios. Estando enfermo de cáncer y a las puertas de la muerte, ese regidor fue castigado bárbaramente, hasta el punto de fracturarle cuatro costillas. Los antecedentes indicaban que los Palestro habían tenido interés en tales hechos, y así lo dijo LA NACION. Muerto aquel representante comunal, se llamó a elecciones para designarle reemplazante, y el clan Palestro triunfó con su candidato. Sin embargo, la justicia llega rengueando, pero llega. Llegó el domingo, y uno de los Palestro, el más connotado, ha mordido el polvo de la derrota en su propio reducto electoral, después de haber cantado victoria. Lo derrotó su compañero de lista Orlando Millas, candidato del Partido Comunista. El electorado, puesto en situación de elegir entre dos males, optó por el menor.

Ahora bien, sería bueno saber cuál castigo es mayor. Si sacar a Palestro de la Cámara de Diputados para volverlo a su clan, o dejar al señor Allende en el Senado, entre hombres de bien.

MARCOS CHAMUDES

PINCELADAS.—

Jorge Escobar Guzmán

CUANDO un hombre de prensa muere, sale de la circulación y raramente se habla de él, como no sea para ubicarlo como protagonista de alguna anécdota. Quienes recibieron su espaldarazo le dedicarán alguna frase amable, sin reconocer cuánto significó para ellos el párrafo oportuno, la crónica alentadora o la crítica redactada con la mejor buena intención. Numerosos políticos y artistas —que en algo se parecen— deben sus prestigios más que a sus actuaciones a ese impulso que confiere la efectiva palanca de la publicidad. Los autores de esas campañas quedan en la sombra, tras la gruesa cortina del anonimato.

Todo esto lo digo a raíz del fallecimiento de Jorge Escobar Guzmán, un periodista que dedicó gran parte de su corta existencia a realizar el mágico mundo del cine, la radio y el teatro. Lo discutieron, lo combatieron, lo aplaudieron y hasta lo admiraron. Pero él, inmutable siempre, siguió en la brecha. Tuvo días amargos, como los hemos tenido todos los que formamos en este oficio, y días de triunfo y popularidad. Era un trabajador incansable, de los que se levantan temprano y se recogen tarde de la noche, o ya de madrugada. Había que ver de cerca qué estaba ocurriendo entre bambalinas, o detrás de los micrófonos, o en el café donde se reúnen los que de todo han hecho en la farsa. Y como este desgaste físico se paga caro, contrajo un mal de esos que no tienen cura. Por un tiempo se dijo que Escobar Guzmán era uno de los periodistas que mejor había arreglado su situación económica y le llovieron las envidias. Porque aquí no se puede subir sin provocar tras. Sólo conocí a otro colega de sus iniciativas: el peruano Guido Monteverde, a quien odia un 50 por ciento y admira el otro 50.

Y, ahora, tras la paletada, sobre los restos de Escobar, nadie dice nada... ¡nadie dice nada!

O. CABRERA LEYVA

Felicitaciones a las Fuerzas Armadas y a Carabineros

Una encomiástica nota envió el Ministro de Defensa, Carlos Vial Infante, ante el "correcto desempeño y brillante actuación de los miembros de las Fuerzas Armadas en el cumplimiento de los deberes que la Ley General de Elecciones les señala".

Al mismo tiempo, el Ministro Vial hace presente su cordial felicitación a todo el personal, en nombre del Presidente de la República y el suyo propio.

Estas felicitaciones, que serán anotadas en la hoja de vida de quienes corresponda, fueron también corroboradas por el general Carlos Pollarollo, Jefe de la Plaza durante el acto eleccionario del domingo, quien hace extensivos estos conceptos al Cuerpo de Carabineros y de Investigaciones que actuaron bajo sus órdenes.

Cuentas claras

El recuento general de los votos emitidos en la elección del domingo, deja de manifiesto, sin sombra de duda, que la política del Gobierno del señor Jorge Alessandri ha sido ratificada por un pronunciamiento mayoritario del electorado.

En efecto, los últimos cómputos arrojan los siguientes resultados:

Partido Liberal:	227.949	votos.
Partido Conservador Unido:	203.291	votos.
O sea,	431.240	votos para los partidos que

contribuyeron a la elección del señor Jorge Alessandri y apoyan, sin condiciones, su gestión gubernativa.

Por otra parte, el Partido Radical ha obtenido un total de 302.623 votos, que es preciso agregar al resultado anterior, por la razón simple de que este Partido, aunque sin haber contribuido a la elección del señor Alessandri, le ha prestado un apoyo decisivo para la realización de sus iniciativas más trascendentales. Colocado en la independencia, sin compartir responsabilidades de Gobierno, ha facilitado en lo fundamental las más arduas tareas del Ejecutivo.

Ahora bien, es de toda evidencia que la consulta popular versaba sobre lo que el Gobierno ha hecho y sobre la manera de llevar a cabo lo mucho que queda por hacer. Para una y otra cosa ha sido y es menester el concurso de estos tres partidos. La alta votación alcanzada por el radicalismo en esta consulta y en la anterior, revelan que la ciudadanía aprueba su conducta.

Computada la votación radical en favor de la acción gubernativa del señor Alessandri, se obtiene un total de 733.863 votos, contra 623.728 que suma el resto de los sufragios emitidos.

Hay, entonces, en favor del Gobierno, una clara mayoría de 110.135 votos.

Pero hay más. Están entre los 623.728 votos de la oposición los 215.192 de la Democracia Cristiana, que a pesar de los desplantes verbales y ciertas actitudes de algunos de sus líderes, no puede ser confundida con la oposición marxista. Por lo demás, son demasiado notorios en tales dirigentes ciertos residuos de resentimiento, despecho y simple afán demagógico como causa determinante de su actitud. Y no puede ser de otro modo, desde que el más connotado de sus hombres solicitó el apoyo de los Partidos Liberal y Conservador para su postulación presidencial del año 1958, obteniéndolo de uno de ellos —el Liberal—, previa exposición del plan gubernativo que propiciaba.

De este modo, en rigor, la oposición queda reducida a 403.241 votos que se descomponen en 165.167 del Partido Comunista, 144.288 del Partido Socialista, y 95.068 del Partido Democrático Nacional.

De otra parte, las ganancias o pérdidas de votos que se advierten en los partidos de oposición, incluso la Democracia Cristiana, no indican desplazamiento alguno de la opinión nacional. Bien claro está que en esas alternativas operan movimientos fluctuantes de los restos dispersos del ibañismo que buscan los acomodos más sorprendentes.

En cambio, no puede negarse ni discutirse el hecho de que los candidatos a parlamentarios que levantaron como plataforma de su elección la necesidad de ofrecer un respaldo claro, preciso e irrevocable a la acción gubernativa del señor Alessandri, obtuvieron las más altas mayorías, dondequiera que esas plataformas se alzaran.

Si ha de seguirse lucubrando sobre los resultados de la elección del domingo, bueno será no apartarse de los hechos y cifras, que son materia de estas consideraciones.

Lumumba y los cocodrilos

POR SALVADOR DE MADARIAGA

(De nuestros Servicios Exclusivos)

LONDRES.— Es cosa de recordar la consabida coletilla francesa: **Plus ca change, plus c'est meme chose.** Al subir al poder el Presidente Kennedy, otra ola de esperanza se elevó en la multitud de los optimistas incurables. El señor Khrushchev, aseguraban, va ahora a cambiar. Va a aprovechar la ocasión para llegar al fin a un acuerdo de verdadera coexistencia verdaderamente pacífica con el nuevo Presidente. Y, en efecto, el caudillo soviético comenzó a esbozar gestos y actitudes de una amabilidad inusitada: "¡Ah —exclamaron los optimistas—, si no fuera por ese tal y cual de Mao Tse-tung, que le tira hacia atrás, hay que ver qué abrazo íbamos a tener entre Este y Oeste!"

¿Lo seguirán pensando? Ahí tienen los optimistas al señor Khrushchev mandando cartas a todos los Jefes de Estado —comunistas, liberales o fascistas, a él le tiene sin cuidado— acusando al señor Hammarskjold de "vil traición y abuso de los principios de las Naciones Unidas y de las normas elementales de decencia y honor", y de ser "un hombre que se ha mancillado con un vil asesinato".

Si cito textualmente este notable documento de coexistencia pacífica no es, desde luego, para perder el tiempo saliendo a la defensa del señor Hammarskjold. El distinguido Secretario General de las Naciones Unidas está muy por encima de tan inmundo tango y defenderle sería ofenderle. Nuestro propósito es más amplio, pues tiende a inquirir las conclusiones que habría que adoptar frente a tan extraña situación con vistas a una política positiva.

Observaremos, para empezar, que el señor Hammarskjold, lejos de haber tenido nada que ver con el asesinato de Lumumba, hizo lo que pudo para evitar las circunstancias que lo acarrearon, y aun esta observación hubiera sido demasiado evidente para aducida aquí si lo exigiera la forma misma de mi argumentación. Porque ha llegado el momento de recordar el pasado del señor Khrushchev en estas materias, así como el de su representante en Nueva York, señor Zorin, que tanto vitriolo ha vertido sobre la ONU y su Secretario General con motivo del asesinato de Lumumba.

El señor Zorin era el emisario especial y Precónsul en Praga cuando en 1948 los comunistas robaron Checoslovaquia al mundo libre. Ahora tenemos alguna información más sobre cómo lo lograron, porque está explicado en un libro escrito por el diputado comunista checo Jan Kozak, con el título larguísimo pero revelador de "Sobre la Transición Posible al Socialismo (quiere decir, desde luego, comunismo), mediante la Utilización Revolucionaria del Parlamento, y la Experiencia Checoslovaca". Este libro ha servido para instruir a los dirigentes comunistas de los países libres, sobre todo aquellos, como Italia o Chile, donde los socialistas todavía se alían con los comunistas, sobre el modo de seguir la pauta de Praga y apoderarse del poder a través del Parlamento aun estando en minoría. Clave de la experiencia de Praga fue que el Gobierno que tuvo que capitular se había visto obligado por Stalin a aceptar un comunista como Ministro del Interior.

Pues bien, el señor Zorin fue el jefe de aquella conspiración, y el Ministro checo, de Interior, su fiel instrumento. Y se recordará que uno de los incidentes más dramáticos de aquella batalla política fue la muerte de Jan Mazaryk, cuyo cadáver se encontró tendido sobre las losas al pie de la ventana de su despacho del Ministerio de Asuntos Exteriores. Mazaryk no se suicidó, ni más ni menos que Lumumba. El señor Zorin podría contar cómo ocurrió su muerte, porque a la sazón era omnipotente en Praga y nadie se atrevía ni a morirse sin que él lo supiera. Mazaryk perdió la vida y Benes la vida política, y el país pasó a ser una colonia del imperio soviético, porque colonia es un país que se gobierna desde otro país, y a Checoslovaquia hoy la gobiernan desde Moscú. De modo que los aspavientos de indignación del señor Zorin ante el asesinato de Lumumba y las actividades "colonialistas" en el Congo son monumentos de hipocresía, lágrimas de cocodrilo.

En cuanto al señor Khrushchev, todo el mundo recuerda cómo en 1956 mandó reocupar a Hungría con varias divisiones blindadas, y así aplastó la rebelión de aquel país contra la opresión de los colonialistas soviéticos, y cómo expulsó del poder a cañonazos al Gobierno de Nagy y, todavía cubierta Budapest de cadáveres de obreros y de estudiantes muertos a balazos soviéticos, colocó en el poder a Kadar, mero agente del Imperio Colonial Soviético, y cómo prometió la evacuación de las tropas soviéticas y violó su promesa, y cómo dio salvoconducto a Nagy y a Maleter para que salieran de su refugio de la Embajada yugoslava, y cómo apenas en la calle, violó el salvoconducto y los hizo fusilar, y cómo, al fin, Hungría volvió a su estado de colonia del Imperio Colonial Soviético. Por lo tanto, las protestas del caudillo soviético sobre la muerte de Lumumba y y el retorno del Congo a su sujeción colonial (que, además, no es verdad) no son más que mera hipocresía, lágrimas de cocodrilo.

Y hay que apuntar aquí lo odioso de esta manera de utilizar un incidente lamentable, abominable en sí, como la muerte de Lumumba, para explotar en cierto sentido político, manejando sentimientos como la indignación, que el que alega sentirlos no siente, puesto que no los sintió en los casos de Mazaryk, de Nagy y de Maleter. Esta tendencia del comunismo internacional a explotarlo todo, hasta lo más sagrado, para su política, es uno de los aspectos más repugnantes. Si el espíritu de Lumumba flota sobre las aguas de su país, quizá se asombre pensando en estos cocodrilos del norte lejano que tanto lloran por él.

Pero, en fin, la hipocresía es cosa bien antigua, y no hay que extrañarse de que abunde. Lo que importa es tomar nota para la labor de hoy. ¿Vamos a dar por buenas palabras, actitudes, gestiones de gentes que se declaran horrorizadas por la muerte de Lumumba, mientras dan con las pesadas botas sobre las tumbas de Mazaryk, Nagy y Maleter; que protestan contra "las maniobras de los colonialistas en el Congo", mientras ellos reducen ocho o nueve naciones europeas a una esclavitud colonial más dura y cruel de lo que jamás conoció país alguno en Asia, Africa o América?

Este es un punto esencial. ¿Vamos a dejar que la política siga flotando sobre nubes abstractas, entre consignas vacías de sentido como "coexistencia pacífica" o "aflojar tensiones", o nos daremos cuenta de que la política arraiga en el carácter, cerebro, corazón, tripas, del hombre entero? Y si es así, ¿no poseemos ahora una prueba innegable y tangible de que estos hombres que vienen hacia nosotros con la sonrisa en los labios y la mano tendida, respirando coexistencia, no hacen más que mirarnos a los ojos para no perder el instante en que nos podrán derribar al suelo?

(A. L. A.)

ARTE Y CULTURA:

EMULACION COREOGRAFICA:

Con el anuncio de tres estrenos Ballet Nacional inicia temporada

El Ballet Nacional Chileno, dirigido por Ernst Uthoff y dependiente del Instituto de Extensión Musical de la Universidad de Chile, iniciará su temporada oficial en el próximo mes de mayo, en el Teatro Victoria.

Actualmente prepara tres nuevas obras coreográficas: "Fuegos de Artificios", basado en música de G. F. Haendel, con coreografía de Heinz Poll; "El Saltimbanqui", de Juan Orrego Salas y Ernst Uthoff, y "Surazo", de Ginasterra-Patricio Bunster.

Asimismo, es probable que la ex primera bailarina del ballet de José Limón, Polin Koner, prepare una coreografía para tres personas, basada en música de Pergolesi. Esta artista estaría finiquitando un viaje a Chile, que se efectuaría en breve.

El Ballet Nacional repondrá en la temporada obras como "Diseño para seis", de Taraz-Tschaikowski, "Drosselbart", de Uthoff-Mozart, "Milagro en la Alameda", "El Hijo Pródigo", y "Petrouschka".

El programa de actividades incluye doce funciones educacionales, destinadas a los alumnos de establecimientos de enseñanza media. La labor de divulgación artística inmediata está proyectada hacia los barrios populares, en los que el Ballet ofrecerá actuaciones en el Teatro Carpa de la Universidad de Chile. La primera de ellas será el próximo sábado, en la Población Los Nogales, ofreciéndose, luego, dos presentaciones cada día sábado.

COLABORADOR DE LA NACION.— Rosamel del Valle, uno de los más destacados poetas chilenos de la actualidad, escritor, miembro de las Naciones Unidas por espacio de cinco años, y colaborador de estas páginas, llegó ayer a Chile. El poeta viajó desde Nueva York, vía PANAGRA.

D. DE EXTENSION CULTURAL DE LA U. INICIO LABORES

Ayer lunes reinició sus actividades el Departamento de Extensión Cultural de la Universidad de Chile, con reuniones de las diversas comisiones que planearán y organizarán el programa de trabajo del año.

Los actos culturales, conferencias, foros, etc., programados, se darán a conocer en la próxima semana, según se informó ayer a LA NACION en ese Departamento.

"JOVEN PINTURA", SE INAUGURA EL LUNES 13

El próximo lunes a las 19 horas, y con un cocktel a la prensa y a representantes de la crítica, la Sala Libertad (Agustinas 1022, 3er. piso) inaugurará el Salón "Joven Pintura", con el que iniciará las actividades del año.

Será esta la tercera vez que dicho salón se muestra al público santiaguino. Su propósito y característica son acoger las obras de los más destacados pintores jóvenes de cada año, y, en el actual, la colección a exhibirse estará integrada, entre otros, por James Smith, Miriam Bedolla, Lautaro Labbé, Federico Assler, Dámaso Ogaz, Ivo Babarovic y Carlos Ortúzar.

Nueva sala de exposiciones del Ministerio de Educación

El Servicio de Cultura y Publicaciones del Ministerio de Educación inaugurará en abril próximo una moderna sala de exposiciones plásticas, en Alameda 264, en reemplazo de la actual, ubicada en Alameda 1371. El citado Servicio, dirigido por Brunilda Cartes, está actualmente abocado al estudio de las posibilidades para que dicha sala sea una de las más modernas de la capital; se han efectuado consultas a ingenieros y arquitectos, con este objeto. La sala se inaugurará a fines del mes de abril, con una exposición de pintura.

Por otra parte, el Servicio de Cultura y Publicaciones planea actualmente su programa de exposiciones, el que será de mucho mayor envergadura que los de años anteriores; se proyecta ofrecer exposiciones traídas del extranjero, como también la habilitación de otra sala especial para preparar exposiciones que serán enviadas desde Santiago a provincias del norte y sur del país.

CON FUNCIONES AL AIRE LIBRE INICIO SU TEMPORADA EL BAM

Ayer, a las 22 horas, en la Población Juan Antonio Ríos, inició el Ballet de Arte Moderno su programa de presentaciones al aire libre, de la presente temporada. La función de ayer incluyó "Silfides", "Fausto" y "Canciones de Francia".

Estas actuaciones continuarán con la siguientes fechas, y en los siguientes lugares: viernes 10, en el Parque Bustamante; lunes 13, en el Club Hípico; jueves 16, en el gimnasio de la Federación de Básquetbol; lunes 20, en el gimnasio FAMAE, y jueves 23, en el gimnasio Israelita Maccabi. Todas las presentaciones serán a las 22 horas.

Por otra parte, el BAM ensaya intensamente las obras que estrenará este año, entre las cuales está "Quitrala", en la cual debutará como coreógrafa Bessie Calderón, integrante del conjunto Cintolesi; "El Mandarín Milagroso", con Irena Milevan y Janos Bachora en los papeles centrales, y "Romeo y Julieta", cuya escenografía estará a cargo de Raúl de Malachowski.

Entre las novedades del BAM para 1961, está la actuación de Tamara Toumanova y, posiblemente, de Svetlana Beriosova, y la venida de Margaret Dale, Jefa de Producción del Royal Ballet de Londres, quien montará dos ballet de Ashton.

Conferencias, Exposiciones, Música

HOY

REPRODUCCIONES DE ARTE.— Exposición de obras de maestros de la pintura universal. Sala "Il Cenacolo", Pasaje Grand Palace, Huérfanos 1176.

PERMANENTE

MUSEO DE ARTE POPULAR.— Cerro Santa Lucía. Martes a sábado: de 10 a 12.30 y de 15 a 18.30 horas. Días domingo: de 15 a 18 horas.

MUSEO PEDAGOGICO.— Dieciocho 1045. De lunes a viernes: 14.30 a 19.30 horas. Días sábado: de 9 a 12.30 horas.

MUSEO HISTORICO NACIONAL. — Mirafiores 50. De martes a sábado: 9 a 12.30 horas y 15 a 18 horas. Días domingo: de 15 a 18 horas.

BIBLIOTECA NACIONAL —Alameda esquina Mac-Iver. De lunes a viernes: 9 a 12.30 y 15 a 20.30 horas. Sábado: 9 a 12.30 y 15 a 20 horas. Días domingo: de 15 a 18 horas.

MUSEO BENJAMIN VICUÑA MACKENNA.— Avda. Vicuña Mackenna 94-A. Martes a sábado, de 15 a 18 horas. Domingo, de 10 a 13 horas.

PALACIO DE LA ALHAMBRA.— Compañía 1340. De lunes a sábado: 10 a 13 horas, y 16 a 21 horas.

MUSEO DE HISTORIA NATURAL.— Reabierto en los días hábiles. Horarios de mañana y tarde.

MUSEO DE ARTE CONTEMPORANEO.— Cerrado por reparaciones. Se reabrirá el 7 de marzo.

MUSEO DE BELLAS ARTES.— Reabierto desde hoy al público, en horarios habituales, de mañana y tarde.

JOVEN PINTURA.— Telas de jóvenes pintores chilenos. Sala Libertad, Agustinas 1022, 3.er piso. Se inaugura el lunes 13, a las 19 horas.

Facilidades tendrán quiénes deseen alojar a los asistentes al Mundial

La Municipalidad abrirá un registro especial.— Podrán construir o habilitar hoteles y posadas.

La Municipalidad autorizará y dará facilidades excepcionales, de acuerdo con sus atribuciones, para la construcción de hoteles o posadas, o habilitación de casas y locales, a fin de dar alojamiento a los turistas extranjeros y nacionales que concurrirán a presenciar la realización del Campeonato Mundial de Fútbol, programado para 1962.

Para los efectos de una mejor organización de este "servicio" especial, se abrirá un Registro, donde podrán empadronarse todos los habitantes de la comuna de Santiago que estén en condiciones de ejercer, durante el período en que dure ese torneo, la actividad comercial pertinente, que está consultada en la legislación municipal. Por su parte, el Alcalde dictará la reglamentación procedente.

En la nota enviada a la Corporación, el Alcalde dice:

"Conscientes de la grave y delicada tarea que deben desarrollar todos los sectores de nuestra población, destinada a dar cumplimiento cabal a la honrosa distinción de haber sido designados sede de este Campeonato, el Supremo Gobierno y las autoridades deportivas correspondientes, han estado trabajando activamente, con el objeto de dar solución adecuada a los innumerables problemas que se presentarán con motivo de este gran acontecimiento deportivo. Entre estos problemas, figura en lugar preferente, el alojamiento de miles de aficionados y turistas que vendrán del extranjero y del resto del territorio nacional."

JEFE DE LA ARMADA BRITANICA VISITA A JEFES CHILENOS

Visitas de cortesía a los jefes militares chilenos, realizó ayer el contralmirante británico A. R. Copperman, Jefe de las Fuerzas Navales inglesas en el Atlántico Sur.

En la tarde de ayer, el marino británico se entrevistó con el general del aire Diego Barros Ortiz, Comandante en Jefe de la FACH. Posteriormente, a las 18 horas, realizó otra visita de cortesía, esta vez, al vicealmirante Leopoldo Fontaine, Comandante en Jefe de la Armada.

El contralmirante Copperman se dirigirá hoy, en avión LAN, a Punta Arenas, en donde se embarcará en el rompehielos británico "Protector", cuyo arribo a ese puerto estaba anunciado para ayer.

Juristas internacionales elaboran informe sobre reunión africana

La Comisión Internacional de Juristas, organismo destinada a hacer cumplir los preceptos de la ley, y al respeto por la dignidad humana, se encuentra preparando un informe sobre los resultados de la conferencia africana, realizada en enero de este año. Este será dado a la publicidad en breve y se intitulará "La seguridad del gobierno y los derechos humanos", al igual que el tema central de la reunión.

Colaboran estrechamente en su elaboración, el doctor Jean Flavien Lalive, suizo, actual Secretario General de la Comisión Internacional de Juristas y autor de diversos trabajos y artículos sobre derecho internacional y comparado, y Edward S. Kozera, Secretario Administrativo de la misma entidad. Ambos personeros se han destacado en el campo internacional ocupando puestos de jerarquía en organismos mundiales.

A la reciente conferencia africana sobre el Imperio de la Ley, asistieron 194 juristas y abogados de 23 países africanos y 9 fuera del área. Se realizó mediante una donación de la Fundación Ford y del Gobierno de Nigeria.

FERNANDO ALESSANDRI — PEDRO IBAÑEZ — EDMUNDO ELUCHANS — HUGO ROSENDE — ENRIQUE EDWARDS — GUSTAVO ALESSANDRI — ISMAEL PEREIRA — SERGIO DIEZ

OCHO PRIMERAS MAYORIAS RESPALDAN LA ACCION PUBLICA DEL GOBIERNO

● LAS OBTUVIERON FERNANDO ALESSANDRI, EN EL NORTE GRANDE; PEDRO IBAÑEZ Y EDMUNDO ELUCHANS, EN VALPARAISO; HUGO ROSENDE, ENRIQUE EDWARDS, GUSTAVO ALESSANDRI E ISMAEL PEREIRA, EN EL PRIMER Y TERCER DISTRITOS, Y SERGIO DIEZ, EN TALCA.

Conocidos los últimos resultados oficiales de la elección general parlamentaria del 5 de marzo, ha sido particularmente significativo —a juicio de todos los observadores políticos— el triunfo alcanzado en distintas provincias del país por los candidatos que más se identificaron con la política de restauración económica y moral, emprendida por el Gobierno del Presidente Alessandri. Ellos no sólo hicieron la campaña electoral defendiendo la acción del Gobierno, sino que la sostuvieron en mitines públicos, en conferencias y en foros, enjuiciando al mismo tiempo la campaña demagógica de la Oposición. Las urnas, expresión soberana del pueblo, concluyeron reeligiéndolos o eligiéndolos, con las más altas mayorías. Helos aquí:

FERNANDO ALESSANDRI RODRIGUEZ.— Abogado, catedrático, y hermano del Jefe del Estado, volverá al Senado, por un cuarto período, en representación de las provincias de Tarapacá y Antofagasta, donde sigue latente el recuerdo de su ilustre padre, dos veces Presidente de la República. En razón de la crisis salitrera, derivada de los mercados internacionales, esas dos provincias son las que más desesperan, desde antiguo, clamando por nuevas fuentes de progreso y trabajo. El actual Gobierno ha trazado en favor de ellas, por intermedio de la CORFO, un vasto plan de fomento industrial, que el senador Fernando Alessandri explicó en todas sus proyecciones. La ciudadanía le reiteró su confianza, haciendo fe en la ejecutoria del Gobierno, cuyas preocupaciones son acelerar todas las medidas conducentes al resurgimiento del Norte Grande. Obtuvo 14.074 votos.

PEDRO IBAÑEZ OJEDA.— Hombre de empresa, ex presidente del Banco del Estado, ocupará una de las bancas liberales del Senado, en representación de las provincias de Aconcagua y Valparaíso. Sólo puede haber prosperidad económica, con libertad y estabilidad monetaria —sostuvo a lo largo de su campaña. Y la votación que obtuvo es la más alta hasta ahora lograda por su Partido, en esas provincias: 25.999 votos.

EDMUNDO ELUCHANS MALHERBE.— Abogado, y una de las primeras espadas del Partido Conservador en la Cámara de Diputados, ganó su reelección con más de ocho mil votos individuales; primera mayoría entre los doce diputados de la provincia de Valparaíso. Los proyectos económicos y jurídicos, iniciados por el Gobierno, han tenido en él al más entusiasta de los propulsores.

HUGO ROSENDE SUBIABRE.— Abogado, catedrático, y colaborador directo del Presidente de la República, volverá a la Cámara de Diputados, por un cuarto período, en representación del Primer Distrito de Santiago. En dinámica campaña, afirmó que su candidatura significaba el más amplio respaldo a la política del Jefe del Estado, y la iniciación de un nuevo movimiento popular, destinado a remozar las viejas estructuras de los partidos políticos. Las urnas le brindaron la primera mayoría, con más de 17 mil votos, en la lista del Partido Conservador.

ENRIQUE EDWARDS ORREGO.— Joven hombre de empresa, saltó a la actualidad cuando el Partido Liberal libró, en marzo de 1958, la espectacular elección extraordinaria del Tercer Distrito, que fue un anticipo plebiscitario de lo que en septiembre de ese mismo año sucedió en la elección presidencial. Plenamente identificado con la política económico-social del Gobierno, buscó su reelección en el Primer Distrito y las urnas le brindaron más de 8 mil sufragios, primera mayoría en la lista de su Partido.

GUSTAVO ALESSANDRI VALDES.— Hombre de empresa, Alcalde de La Florida, y joven dirigente liberal, realizó en el Tercer Distrito de Santiago una campaña similar a la del diputado Rosende. Hablando en las poblaciones del sector, señaló al pueblo que debía plantear las soluciones para sus problemas, sin intermediarios políticos, porque ahora existe un Gobierno capaz, honesto y realizador. Llegará a la Cámara de Diputados con la más alta cuota de sufragios del país: 24.713.

ISMAEL PEREIRA LYON.— Agricultor, y autor de la ley que lleva su nombre, proyectó su campaña en divulgación y apoyo del decreto con fuerza de ley número 2, que puso en ejecución el Plan Habitacional Alessandri. Gracias a este Plan, en Chile se está construyendo una casa cada 28 minutos. Pereira destacó que hay que asegurar el financiamiento de la Corporación de la Vivienda, a través de la política gubernativa de ordenación de las finanzas públicas. El Tercer Distrito le dio 16.421 votos individuales.

SERGIO DIEZ URZUA.— Abogado, llegó a la Cámara en 1957, y se distinguió de inmediato por su acción fiscalizadora. Cuando se inició el actual Gobierno, brilló en la primera fila de los defensores de su política económica. El año pasado tuvo decisiva intervención en favor de los verdaderos intereses de obreros y empleados, frente a los desbordes de la demagogia. Talca acaba de reelegirlo para un segundo período, con una de las más altas mayorías, y su lista ha franqueado la elección de un segundo diputado conservador.

Radicales elegirán un segundo senador por el Norte: Maurás

JUAN LUIS MAURAS

El secretario general del Partido Radical, Edwin Lathrop, informó ayer que, según datos electorales llegados de algunos distritos del interior de Arica, como Chiapa, Putre y Belén, y de Catalina, al interior de Taltal, "se asegura la elección de un segundo senador radical por Tarapacá y Antofagasta". Agregó que, "con los votos obtenidos en las localidades mencionadas, la lista radical doblaría a la demócratacristiana".

El segundo senador radical sería Juan Luis Maurás.

SE LE REGALARON TRES SENADORES AL FRAP

No basta prohibir los pactos entre los candidatos a diputados, comentó el senador Faivovich.

—Hay que ampliar la reforma electoral, que prohibe los pactos entre los partidos, a las elecciones de senadores, declaró el senador radical, Angel Faivovich, al ser interrogado sobre las proyecciones de la elección parlamentaria del domingo.

Conforme a la última reforma electoral, esta prohibición sólo se aplicó a la elección de diputados. Ya regía en las elecciones de regidores.

✣ Es un hecho comprobado —agregó Faivovich— que la ciudadanía sabe bien por quién vota y a quién elige, cuando los partidos afrontan solos el veredicto de las urnas. Así ocurrió ahora, sólo con los partidos Radical y Demócrata Cristiano, y resulta que ambos aumentaron sus parlamentarios y el número de sus votos.

✣ Conservadores y liberales se opusieron a la prohibición total de los pactos. Con el mantenimiento de dichos pactos o alianzas, entre los candidatos a senadores, se le han regalado tres senadores al FRAP— concluyó diciendo el senador Faivovich.

Más de doscientos mil sufragios obtuvo el Partido Conservador

Su Junta Ejecutiva analizará la situación electoral y política del país en sesiones sucesivas.

La Junta Ejecutiva del Partido Conservador entregó anoche la siguiente declaración:

"En conocimiento de los resultados aproximados de la elección del domingo último y con base en ellos, la Junta Ejecutiva del Partido Conservador considera conveniente precisar, a grandes rasgos, el alcance que en principio les atribuye para esta colectividad.

"Hasta el instante de formular esta declaración hemos obtenido en todo el país una suma que excede a los 200 mil sufragios y la elección de 20 diputados y dos senadores. Si bien este resultado dista de ser satisfactorio, en cuanto al número de parlamentarios elegidos, cabe precisar que hemos mejorado nuestra votación, en relación a la última elección de regidores, en más de 35 mil votos, y nuestro porcentaje del total del electorado nacional, desde un 14,8 por ciento a un 15,6 por ciento, por lo menos. Conviene considerar, asimismo, que el porcentaje electoral obtenido por el señor Alessandri en la elección presidencial, que fue de un 31,2 por ciento, ha sido superado por el porcentaje sumado de los partidos que lo llevaron a la Presidencia, quienes han obtenido en estos comicios un 32,1 por ciento, a lo menos.

"La Junta Ejecutiva, declara, asimismo, que se constituirá en sesiones sucesivas para analizar la situación electoral y política del país y del partido, una vez conocidos definitivamente los totales oficiales de la elección.

"Queremos manifestar nuestra complacencia por la forma ordenada y libre en que se desarrolló el acto electoral, que constituye una reafirmación de nuestra pureza democrática y de nuestra cultura cívica.

"La Junta Ejecutiva se hace un deber en destacar la labor abnegada de los conservadores de todo el país y, muy en especial, de sus candidatos a parlamentarios a quienes envía por intermedio de estos líneas su más cordial agradecimiento por el esfuerzo realizado."

JORGE PRIETO LETELIER

Ex comandos de Jacobo Schaulsohn se reúnen hoy

El Comando General que dirigió la campaña electoral del diputado Jacobo Schaulsohn, cita a una reunión general, para las 19,30 horas de hoy, en Catedral 1111.

Deberán concurrir todos los jefes de los Comandos Comunales y de Comités, para rendir una cuenta de los trabajos electorales. En la reunion participará también el diputado Schaulsohn.

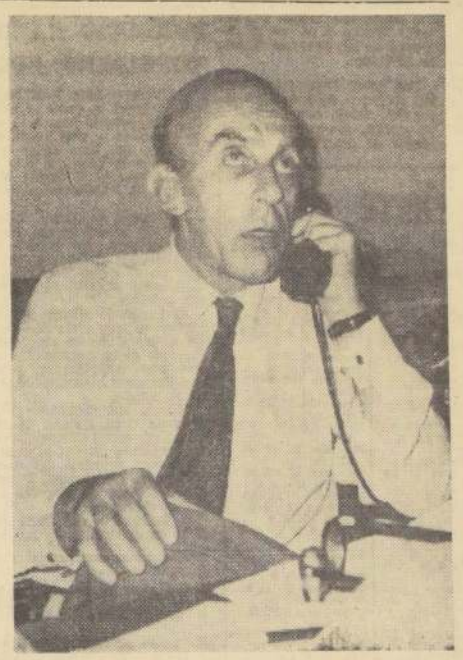

GREGORIO AMUNATEGUI, presidente del Partido Liberal.

Votación liberal subió en un 33 o/o en relación con comicios de 1960

Declaración del presidente del Partido Liberal, senador Gregorio Amunátegui.— Nómina de los parlamentarios liberales elegidos.

El presidente del Partido Liberal, senador Gregorio Amunátegui, entregó ayer la siguiente declaración, relacionada con las elecciones del domingo recién pasado.

"Dentro de las lógicas dificultades que origina la aplicación de un nuevo sistema legal, por primera vez, en una elección parlamentaria, estoy satisfecho con los resultados de los últimos comicios.

En efecto, el Partido Liberal, que hace sólo un año obtuvo 188.000 votos en el país, ha logrado subir esta cuota a 250.000, lo que significa un avance de un 33 por ciento, manteniendo holgadamente el segundo lugar de las colectividades políticas en el favor popular.

Nos presentamos a la elección con 8 senadores y 31 diputados en ejercicio, y salimos de esta prueba con 9 senadores y 28 diputados, confirmándose así nuestro segundo lugar en el resultado general.

Motivos de gran complacencia para nosotros son los resultados de la provincia de Santiago, con cerca de 75.000 votos liberales, y de la 8a. Agrupación, o sea, las provincias de Bío Bío, Malleco y Cautín, representadas en el Senado por el presidente del Partido, y que eligieron la elevada cuota de 6 diputados liberales, con más de 27.000 votos a su favor.

Finalmente, y frente a algunas estentóreas declaraciones de dirigentes de izquierda, es preciso destacar que, sumados los sufragios obtenidos en esta elección por los partidos Liberal y Conservador, ellos alcanzan a 460.000, cifra superior en casi 80.000 votos a los obtenidos en la elección presidencial por el Excmo. señor Alessandri, mientras que los sufragios logrados por los partidos del FRAP están muy distantes de alcanzar la votación del señor Allende en los citados comicios.

GREGORIO AMUNATEGUI, presidente del Partido Liberal."

PARLAMENTARIOS DEL PARTIDO LIBERAL.— Según el senador Amunátegui, el liberalismo contará con los siguientes parlamentarios en el próximo período:

Senadores: Fernando Alessandri (Tarapacá y Antofagasta), Hernán Videla Lira y Hugo Zepeda (Coquimbo y Atacama), Pedro Ibañez (Valparaíso y Aconcagua), Armando Jaramillo (O'Higgins y Colchagua), Eduardo Alessandri (Curicó, Talca, Linares y Maule), Gregorio Amunátegui (Bío Bío, Malleco y Cautín), y Julio von Mühlenbrock y Sergio Sepúlveda (Valdivia, Osorno, Llanquihue, Aisén, Chiloé y Magallanes).

Diputados: Bernardino Guerra (Tarapacá), Domingo Cuadra (Antofagasta), Juan Peñafiel y Hugo Zepeda Coll (Coquimbo), Alfonso Ramírez (Aconcagua), Guillermo Rivera (Valparaíso), Enrique Edwards y Gregorio Eguiguren (Primer Distrito de Santiago), Héctor Lehuedé (Segundo Distrito), Gustavo Alessandri (Tercer Distrito), Jaime Bulnes (Cuarto Distrito), Iván Urzúa (O'Higgins), Fernando Maturana (Colchagua), Guillermo Donoso (Talca. Ganaría por cuatro votos al segundo conservador, Luis Correa Solar), Ignacio Urrutia (Linares), Humberto del Río (Maule), Jovino Parada y Juan Luis Urrutia (Ñuble), Manuel Bunster (Bío Bío), Miguel Huerta, Patricio Phillips y Gabriel de la Fuente (Malleco), Fritz Hillmann y Hardy Momberg (Cautín), Nicanor Allende (Valdivia), Carlos Foller (Osorno), Evaldo Klein o Humberto Pizarro (Llanquihue y Aisén) e Ignacio Prado (Chiloé). En Atacama se presentaron reclamaciones, de modo que Raúl Barrionuevo podría desplazar al comunista Juan García.

HOY SE CONSTITUYEN COLEGIOS ESCRUTADORES EN TODO EL PAIS

● Habrá diez en el Primer Distrito de Santiago, y funcionarán en los mismos locales en que lo hicieron las Mesas Receptoras del Registro de Varones.— ● El del Segundo Distrito sesionará en la Intendencia.— ● Los dos del Tercer Distrito sesionarán en las Municipalidades de Ñuñoa y de San Miguel.

A las 14 horas de hoy se reunirán, en todo el país, los Colegios Escrutadores Departamentales. Están formados por todos los presidentes de las Mesas Receptoras de Sufragios, que funcionaron el 5 de marzo, y su misión consiste en revisar los escrutinios de la elección, al tenor de copias de las actas levantadas en cada mesa. El acta original se encuentra en poder del Director del Registro Electoral, para su correspondiente revisión —en caso de necesidad— por el Tribunal Calificador de Elecciones.

En el Primer Distrito de Santiago se constituirán diez Colegios Escrutadores, uno por cada comuna, y se reunirán en los mismos locales en que, respectivamente, funcionaron las Mesas Receptoras de Sufragios del Registro de Varones. En el Segundo Distrito habrá un Colegio, que se constituirá en la Intendencia de Santiago. Revisará los escrutinios de las comunas de Barrancas, Colina, Conchalí, Renca, Til-Til, Lampa, Quinta Normal y Quilicura. Las otras comunas del Distrito, Curacaví y Maipú, dependen electoralmente del departamento de Talagante.

En el Tercer Distrito habrá dos Colegios Escrutadores. Uno funcionará en la Municipalidad de Ñuñoa, revisando la votación de esta comuna y de Las Condes, Providencia, Pirque, Puente Alto y San José de Maipo. El otro sesionará en la Municipalidad de San Miguel, con jurisdicción sobre las comunas de San Miguel, La Cisterna y La Granja.

FINALIZA RECESO PARLAMENTARIO

La secretaría de la Cámara de Diputados expedirá hoy una circular a los Comités de los partidos, recordándoles que el martes 14 de marzo en curso finaliza el receso parlamentario.

Este receso también fue acordado, oportunamente, por los Comités del Senado.

Se nivelarán los sueldos en el Ministerio de Obras

Un reajuste nivelatorio en los sueldos de los empleados a contrata del Ministerio de Obras Públicas, sean administrativos o técnicos, se acordó ayer lunes en la reunión de la Junta de Planeamientos, que sesionó presidida por el Ministro del ramo, Ernesto Pinto Lagarrigue, y con la asistencia de todos los directores.

Además, durante la reunión se hizo un estudio de todas las inversiones que ha realizado el Ministerio en el mes de enero, comparándolo con el programa de construcciones que ha programado el Gobierno para todo el año. Esta comparación se hace con el propósito de comprobar los adelantos del programa.

Por otra parte, se acordó ejecutar un programa especial de construcciones de obras públicas en el departamento de Arica, que se realizará con fondos de la Junta de Adelanto local.

Las obras que se ejecutarán en el norte serán estudiadas en cada una de las Direcciones del Ministerio.

Otras de las medidas aprobadas por la Junta de Planeamiento, se refiere a la creación de una Central Unica de Movilización, que empezaría a funcionar el 1º de abril. Con esta Central los autores del Ministerio no estarán a cargo de un funcionario, sino que serán usados por aquellos que lo necesiten para un acto de servicio.

Finalmente, se aprobaron los planos reguladores de Antofagasta, algunas modificaciones en el Plano Regulador de Arica y en el de Coquimbo.

LA SEÑORA LUCILLE SWIRES y su hija Patricia, que regresan de Nueva York, vía México, por Canadian Pacific. Fue recibida, en Los Cerrillos, por su esposo, señor Howard Swires, gerente de INSA

Disminuirán el 60 o/o de caries dentales fluorando agua potable

● SNS invertirá 85 mil escudos para adquirir equipo. ● Otros 150 mil escudos destina para adquirir los elementos químicos. ● Programa se extenderá de Los Andes a Punta Arenas.

El SNS procederá a llamar a propuestas públicas para la adquisición de los elementos necesarios para poner en práctica el Plan de Fluoración del agua potable que consume de población del país, como medio de disminuir la formación de caries dentales en las nuevas generaciones. El equipo que se adquirirá comprende dos alimentadores tipo Morgen y sus repuestos; 19 equipos fluoradores y sus repuestos; 45 fluoradores tipo solución y tres equipos Aqua Tester, lo que representa una inversión del orden de los 85 mil escudos.

También se adquirirán 515 mil kilos de fluorsilicato de sodio y 60 mil kilos de fluoruro de sodio por valor de 150 mil escudos, para lo cual se consulta la respectiva partida en el presupuesto del SNS del presente año.

El plan fue elaborado por la Comisión integrada por el Dr. Asdrubal Pezoa y el ingeniero Francisco Unda, del SNS; el Dr. Eduardo Otto, de la Dirección de Obras Sanitarias, y el Dr. Adolfo Scholjet, de la Empresa de Agua Potable de Santiago, y comprende de las poblaciones urbanas entre Los Andes y Punta Arenas.

Anteriormente, el SNS había hecho los ensayos de fluoración del agua potable de diversas ciudades "pilotos", comprobándose que se había logrado la disminución de caries entre los menores entre 5 y 6 años, en un 58 por ciento. Este ensayo se comenzó en la ciudad de Curicó en 1953 y en 1959 se pudieron observar los primeros resultados satisfactorios señalados.

Por otra parte, se encuentra en marcha un programa de fluoración en colaboración con Obras Sanitarias, que comprende los siguientes puntos: Los Andes, Curacaví, Colina, Población Dávila, de Santiago; San Francisco de Mostazal, Graneros, Rancagua, San Vicente de Tagua-Tagua, Machalí, Chimbarongo, Santa Cruz, Curicó, Talca, Los Angeles, Temuco y Punta Arenas, además de Concepción Angol y Osorno. La puesta en marcha de estos programas beneficiará a un 80 por ciento de la población urbana de las ciudades indicadas.

DESIGNADA TERNA PARA MINISTRO DE CORTE DE TEMUCO

La ley 14.511 sobre Legislación Indígena en su Art. 102, creó una nueva plaza de Ministro en la Corte de Apelaciones de Temuco. Ayer el Pleno de la Corte Suprema envió al Ministerio de Justicia la terna de la cual saldrá el nuevo Magistrado.

La terna quedó integrada de la siguiente manera: Benjamín Melo Freeman, Juez del Tercer Juzgado del Crimen de Valparaíso; Arnoldo Toro Letva, Juez del Segundo Juzgado del Crimen de Temuco, y Alfredo Líbano Chebroux, Relator de la Corte de Apelaciones.

REUNION DE LA FAO SOBRE UTILIZACION TOTAL DE LA MADERA

El lunes próximo se iniciará en Ginebra una reunion destinada a estudiar las posibilidades de utilizar en mejor forma la madera de pequeñas dimensiones. El aspecto central de los estudios será la manera de transportar a bajo costo los residuos de los aserraderos, que pese a ser utilizables en las industrias de pulpa y papel, tienen costos prohibitivos para su recolección.

La reunión ha sido convocada por la FAO, con participación de miembros de institutos de investigación de la madera, representantes industriales y profesores universitarios. Al finalizar los debates, los participantes efectuarán una jira de estudios por Francia y Gran Bretaña.

CRUZ ROJA ACTUA EN LA VACUNACION ANTIDIFTERICA

La Cruz Roja ha decidido prestar toda su colaboración a la campaña de vacunación antidiftérica, destacando personal para que refuerce todas las brigadas que están trabajando en los 64 vacunatorios que ha instalado en la provincia de Santiago, para prevenir el brote epidémico de difteria.

Por otra parte, en colegios, liceos y escuelas se han colocado carteles destinados a orientar adecuadamente a los escolares, padres y apoderados, con la ubicación de los vacunatorios, donde deben acudir, para la colocación de inyecciones de las indicadas dosis. Además, las respectivas direcciones han tomado las medidas correspondientes para exigir a los escolares el certificado de vacuna al momento de matricularse.

Washington y La Habana estudian oferta argentina de mediación

LA HABANA. (Resumido de cables UPI).— Dean Rusk. secretario de Estado norteamericano, y Fidel Castro, Primer Ministro del Gobierno cubano, estudian hoy con atención la proposición argentina para que ese país actúe como mediador en la áspera y cambiante disputa que mantienen entre sí los Estados Unidos y Cuba.

Esta es la segunda oportunidad en que un país latinoamericano trata de hacer valer sus buenos oficios para una "reconciliación" entre Washington y el Gobierno de La Habana, cuyas relaciones han hecho crisis en varias oportunidades en los últimos doce meses.

En las fuentes diplomáticas latinoamericanas se dice que Argentina ha entregado copias de su sugestión a los representantes de cada uno de los países situados al sur de los Estados Unidos.

Fidel Castro ha manifestado a los periodistas que encuentra "muy interesante" la proposición argentina. Es posible que el Canciller cubano, Raúl Roa, que viajó a Nueva York para participar en el período de sesiones de la Asamblea General de las Naciones Unidas, tome contacto con el Embajador argentino ante el organismo internacional, Dr. Mario Amadeo, y le haga saber la posición concreta de su Gobierno frente a la sugestión argentina para poner fin a los roces cubano-norteamericanos.

En Washington no ha habido pronunciamiento oficial acerca de la nota argentina, pero el Departamento de Estado confirmó haberla recibido. Es más, se aclaró que el Secretario de Estado, Dean Rusk la tiene "bajo cuidadosa consideración"

Castro dejó abierta la puerta para una gestión de arreglo en su nota a los doce Gobiernos acreditados en La Habana. El documento contiene los habituales ataques del régimen fidelista a los Estados Unidos, pero, al mismo tiempo, da la bienvenida a cualquier iniciativa latinoamericana de buenos oficios para lograr el alivio de la tensión actual...

CAPTURADOS PRESUNTOS RAPTORES

ANNECY (Francia), 6 (UPI). — La Policía detuvo ayer, cerca de aquí, a dos hombres y dos mujeres, y pronto corrió el rumor de que eran los que secuestraron, hace un año, a Eric Peugeot, hijo de Roland Peugeot, de la Compañía de Automóviles que lleva su nombre.

Los secuestradores devolvieron el niño a su padre, después que éste les entregó 50 millones de francos viejos (100.000 dólares).

SE INICIO REUNION DE CONGOLEÑOS

TANANARIVE, Malagasy, 6 (UPI).— Comenzó hoy en esta ciudad una conferencia de dirigentes del Congo, sin la presencia de Antoine Gizenga, dirigente de la provincia Oriental, que cuenta con el apoyo comunista.

El Presidente de Malagasy, Philbert Tsiranana, que declaró inaugurada la conferencia, dijo que "Gizenga desea venir, pero no sabemos otra cosa". Un vocero de la provincia "independiente" de Katanga dijo que Gizenga se dirige ya a esta ciudad.

Tsiranana expresó la esperanza de que los grupos rivales del Congo puedan resolver sus diferencias. El Presidente de Katanga, Mose Tshombe, se dijo, insiste en rápidas medidas para evitar la posible intervención de la Asamblea General de las Naciones Unidas.

En ausencia de Gizenga, su facción congoleña estuvo representada por Cleophas Kamitatu, presidente de la provincia de Leopoldville y dirigente del Movimiento Nacional Congoleño, fundado por el ex Primer Ministro asesinado Patrice Lumumba.

POR W. O. GANO AYALA EN COLOMBIA

BARRANQUILLA, Colombia, 6 (UPI).— Con la participación de los mejores jugadores del mundo, comenzó hoy el décimo Campeonato Internacional de Tenis de la ciudad de Barranquilla, denominado también "pequeño Wimbledon".

En matches de la primera rueda, el chileno Luis Ayala venció al colombiano Alvaro Peña, por walkover, y la mexicana Yolanda Ramírez derrotó a la colombiana Alicia Envland, por seis-uno y seis-uno.

También pasaron a la segunda rueda Vardnar Mulloy, de Estados Unidos; Linda Wil, Estados Unidos; Billy Knight, Gran Bretaña; Manuel Santana, España; Roy Emerson, Australia; Darlene Hard, Estados Unidos; Wolfgang Stuck, Alemania; Pierre Darmmn, Francia; Rod Laver, Australia, y Ron Holmberg, Estados Unidos.

Contratiempo sufre "Abuelo Volador"

MIAMI, 6 (UPI). — Max Conrad, el llamado "abuelo volador", tuvo que detenerse esta noche en Amapa, población del noroeste de Brasil, en el viaje que hace alrededor del mundo en una avioneta, para establecer un nuevo record.

Un asociado de Conrad, dijo haber recibido un mensaje radiográfico en que se le informaba que Conrad se había visto obligado a aterrizar en Amapa, al parecer por mal tiempo, en vez de hacerlo en puerto España. Venía procedente de Dakar.

Armada de USA envió barcos al Congo en apoyo de la NU

WASHINGTON, 6 (UPI).— La Armada de Estados Unidos dispuso que una pequeña fuerza de operaciones suya que hace una visita de buena voluntad a Sudáfrica se dirija a aguas cercanas al Congo para permanecer allí por si es necesitada por las Naciones Unidas.

El anuncio fue hecho por el Departamento de Estado, el cual agregó que la medida "no tiene significado unilateral alguno".

El portavoz de ese Departamento, Lincoln White, explicó que Estados Unidos no tenía intención alguna de intervenir directamente en la lucha del fin de semana pasado entre soldados congoleños y tropas del comando de las Naciones Unidas.

También dijo White que los barcos de guerra estaban demorando su viaje a Sudáfrica "sólo para estar disponibles por si las Naciones Unidas pueden necesitarlos como ayuda adicional".

Los barcos son el destructor Gearing, y las embarcaciones de desembarco de tanques y camiones Graham Country y Hermitage, y el petrolero Neapelin.

Esa pequeña fuerza de operaciones ha estado haciendo visitas de buena voluntad a puertos africanos.

La Armada puso esas unidades a disposición de las Naciones Unidas a principios de este año.

En enero llevaron alimentos al Congo. En febrero evacuaron un contingente de tropas de Guinea.

El Departamento de Estado no informó qué es lo que los barcos harán ahora. Si la situación en el Congo empeora podrían ser utilizados para transportar tropas o abastecimientos.

White dijo que la decisión de enviar los barcos a aguas del Congo fue tomada por Estados Unidos y no por el Comando de las Naciones Unidas en el Congo.

Las naves transportan unos 500 soldados de infantería de marina. Estos, con pertrechos de guerra, hicieron demostraciones de marchas y desembarcos en los puertos que visitaron.

Desde que zarparon desde Estados Unidos el otoño pasado los barcos han visitado once puertos. Además de sus visitas de buena voluntad han llevado maíz y arroz al Congo y devuelto a su país a 738 soldados de Guinea.

Sudán decidió retirar sus tropas del Congo

EL CAIRO, 6 (UPI).— Radio Khartum anunció esta noche que el Sudán decidió retirar sus tropas del contingente de las Naciones Unidas en el Congo.

Los destacamentos sudaneses se vieron envueltos recientemente en sangrientos choques con las fuerzas del Ejército congoleño, en Matadi y Banana, cerca de la desembocadura del Congo.

Se afirma que Sudán también fue sometido a presión durante las semanas últimas para que permita que pasen por su territorio los abastecimientos comunistas a las fuerzas lumumbistas en las provincias de Oriental y Kivu.

Si el anuncio de Radio Khartum es correcto y el Gobierno sudanés retira sus tropas, la política del Secretario General de las Naciones Unidas, Dag Hammarskjold, en el Congo, sufrirá un severo revés, tanto desde el punto de vista de prestigio personal como de la fuerza numérica de sus contingentes internacionales.

Hammarskjold ha pedido a las naciones africanas que suministren más tropas para hacer frente al caos general que reina en la antigua colonia belga.

FALLECIO CARDENAL AL QUE SE CONSIDERO SUCESOR DE PIO XII

CIUDAD DEL VATICANO, 6 (UPI).— El Cardenal Marcello Mimmi, a quien se consideraba posible sucesor del Papa Pio XII, falleció hoy, a la edad de 78 años, luego de haber sido sometido a una intervención quirúrgica abdominal.

Sólo una hora antes de su muerte el Papa, Juan XXIII, abandonó el Vaticano, y se dirigió al hospital de la isla Tiberine, donde el Cardenal Mimmi estaba internado, para impartirle la bendición apostólica.

La muerte de Mimmi reduce a 78 los miembros del Sacro Colegio; esto, sin contar los tres cardenales "in pectore", a quienes el Sumo Pontífice ha designado, aunque sin revelar sus nombres.

El Cardenal Mimmi fue sometido a una operación debido a una úlcera perforada. Después de la intervención sufrió una complicación renal, que empeoró considerablemente su estado.

Mimmi era secretario de la Sagrada Congregación Consistorial, y, como Cardenal-Obispo, era una de los miembros de mayor jerarquía del Sacro Colegio de Cardenales. Mimmi fue Arzobispo de Nápoles durante muchos años.

A la muerte del Papa Pío XII se mencionó su nombre como "papabile", o sea, candidato para reemplazar al Jefe de la Iglesia Católica. Pero sus colegas del Sacro Colegio eligieron a Angelo Giuseppe Roncalli, quien fue proclamado Papa con el nombre de Juan XXIII.

Como secretario de la Congregación Consistorial, Mimmi ejercía la dirección de varias diócesis de la Iglesia, y tenía a su cargo la preparación de los temas de interés que debían discutirse en la jerarquía.

Se conjeturó que el Papa Juan XXIII, que dio al Sacro Colegio el número de miembros más elevado de su historia, podría aumentarlo aún más. En algunos círculos del Vaticano se predijo que el Papa podría llevar ahora su número a 100.

Precios al cierre de la Bolsa de Valparaíso

y 2 bolsa VALPSO.

CIERRE OFICIAL DE LA BOLSA DE VALORES, A LAS 13 HORAS.

Oro Fº 23,70 n

BONOS FISCALES

Deuda 84 n
Garantía 84 n
Pavivient. 84 n

BONOS HIPOTECARIOS

Bco. Est. 10-6 75 1/2 n
Caja 6 3/4 58 n
Chile 6-1 50 n
Chile 10-6 75 n
Valp. 10-6 75 n
Valp. 6-1 47 n
Valp. 10-6 75 n
Valp. Dis. 7-3 90 n

BONOS MUNICIPALES

Casino 8-1 80 n
Casino 7-2 90 n
Valp. 7-1 39 c
Viña 7-1 40 n
Stgo. 8-1 45 e
Stgo. 8-1 59 c
Stgo. 7-1 46 c

BANCOS

Central 3.982 n
Chile 366 c
Concepción 16 1/2 c
Continental 7 1/2 n
Crédito 30 n
Edwards 50 t
Español 1 3/4 v
Ilp. Chile 117 n
Hip. Valpso. 20 n
Israelita 162 n
Italiano 23 n
Nac. Trabajo 7 3/8 n
Osorno 155 n
Panamericano 8 n
Sud Americano 32 1/4 c
Talca 23 1/2 n

MINERAS

Andacollo 5 1/4 n
Aucanquilcha 9 3/4 n
Cerro Grande 83 n
Condórlaco 1 n
Disputada 27 n
Merceditas 13/4 n
Monserrat 7 n
Ocuri 40 n
Oploca 44 n
Oruro 65 n
P. de Lobos 3 7/8 t
Tamaya 16 n

CARBONIFERAS

Lota 3 1/2 c
Schwager 17 c

METALURGICAS

Ast. Habas 7 1/2 t
Cap "C" 34 1/2 n
Cic 8 1/4 n
Cobre Cerr. 31 n
Electro Met. 36 1/2 n
Fensa 1 3/4 t
Indac 8 3/4 t
Indura 4 n
Madeco 20 3/4 v
Madempa 8 7/8 n
Mecánica 6 1/2 n
Socometal 7 n

NAVIERAS

Arauco 7 1/2 c
Coronel 13 c
Interoceánica 50 1/2 n
Muelles 3 1/4 c
Vapores 78 1/2 t

INDUSTRIALES Y VARIAS

Arrocera 10 1/2 n
Bima 8 v
Carozzi 10 t
Cem. Melón 112 t
Cerv. Unidas 72 1/2
Cicuna 7 1/2 n
Codina 140 c
Cola 180 c
Colorantes 6 3/4 n
Copec 44 c
Chilectra 34 1/2 n
Cristales 8 1/4 v
Elect. Ind. 14 3/4 v
Electromat 24 n
Farmo Química 3 3/4 c
Fertilizantes 16 7/8
Fósforos 18 n
Gas Stgo. 17 n
Gas Valpso. 12 1/2 n
Hucke 27 v
Imp. Universo 14 3/4 n
Industrial 8 3/4 c
Ind. Varias 5 c
I. Bellavista 13 n
Insa 70 v
Interamericana 3 n
Mol. S. Crist. (XX) 4 3/4 n
Mol. El Globo 8 n
La Rural 14 n
Loza de P. 17 n
Lucchetti 5 1/8 c
Papeles y Cartones 70 c
Perlina 6 1/8 n
Pizarreño 59 n
Polpaico 101 t
Quimifarm 30 n
Ref. Viña 66 1/2 v
Refractarios 3 n
Renta Urbana 21 1/2 n
Saavedra B. 19 1/8 (X) n
Sporting 52.000 n
Tabacos 25 1/2 v
Tattersall 17 1/2 n
Teléfonos 14 1/4 n
Vidrios 23 3/8 v
Volcán 9 n

TEXTILES

Bellavista 45 n
Caupolicán 3 1/4 n
Chiteco 4 1/8 n
Concepción 2 3/4 n
Flap 4 n
Rayonhil 5 c
Sedamar 2 7/8 n
Tej. Salto 3 c
T. Progreso 2 n
Tex. Viña 2 1/2 n
Tomé 13 n
Vestex 21 1/2 n
Yarur 61 c

AGRICOLAS Y GANADERAS

Aisén 950 n
Cisnes 125 n
Colcura 14 c
Frutera 58 n
Fuego 39 v
Gente Grande (x y opc.) 108 n
Laguna Blanca 150 1/2 t
Sublé y R. 73 n
V. C. y Toro 19 n
V. La Rosa 18 7/8 n

SALITRERAS

Anglo L. 40 v
Iquique 3 1/2 v
Iquique (Port.) 3 7/8 n

SEGUROS

Ch. Cons. Gis. 22 1/2 c

TRANSACCIONES

140.136 acciones

CAMBIO LIBRE

País	Compra	Venta
EE. UU. de A. (cheque)	1.050	1.052
EE. UU. de A (billete)	1.057	1.060
Argentina (orden de pago)		12,80
Argentina (billete)	12,80	12,85
Brasil (billete)	4,70	5,40
Perú (cheque)	38,75	39,75
Perú (billete)	39	40
Uruguay (cheque)	95	96,50
Uruguay (billete)	95,50	97
España (orden de pago)		17,80
España (billete)	17	18
Francia(orden de pago)		218
Francia (cheque)	212	218
Francia(billete)	210	220
Inglaterra (cheque)	2.940	2.955
Inglaterra (billete)	2.950	2.990
Italia (orden de pago)		1,73
Italia (billete)	1,60	1,75
Suiza (cheque)	243,50	245

Informaciones Comerciales

Proporcionadas por Swett & Eyzaguirre, Corredores de la Bolsa

MERCADO BURSATIL

Santiago, 6 de marzo de 1961

Con un mercado poco activo y con sus precios irregulares se desarrolló el mercado bursátil en el día de ayer. Los valores más transados fueron Banco de Chile, Papeles y Cartones, Copec, Cervezas y Madempa.

El oro físico se cotizó en partidas de poca importancia a 23,80 escudos, siendo éste su precio de cierre.

Los bonos hipotecarios con transacciones de regular importancia, mantuvieron sus cotizaciones anteriores.

El volumen operado alcanzó a 352.018 acciones de 11.384 escudos nominales en bonos.

El cierre acusó 7 alzas contra 13 bajas.

PRECIOS AL CIERRE

La Bolsa de Comercio cotiza sus acciones en centésimos de Eº, ciñéndose a las 13.305.

CIERRE OFICIAL DE LA BOLSA DE COMERCIO, A LAS 13 HORAS.

BONOS NOM. Eº

D. Interna 7-1 84 c
Garantía 7-1 84 c
Pavivient 7-1 84 c
Mun. Stgo. 8-1 59 n
B. Estado 6 3/4 60 t
B. Estado 10-6 75
Hip. Ch. 6-1 45 n
Hip. Ch. 10-6 75 c

BANCARIAS

Central 3.982 n
Concepción 17 n
Continental 7 1/2 n
Crédito 30 c
Chile 367 t
Edwards 50 1/2 n
Español 155 v
Hipotecario 117 n
Israelita 23
Nac. del Trabajo 7 3/4 t
Osorno 156 c
Panamericano 8 n
S. Americano 32 1/4 t
Talca 24 n

MINERAS

Andacollo 5 n
Aucanquilcha 10 n
Disputada 27 n
Lota 3 3/8 n
Manganeso 210 n
Merceditas 1 3/4 n
Ocuri 40 v
Oploca 43 n
Oruro 65 n
Punta de Lobos 4 n
Schwager 17 c
Tamaya 15 3/4 t

AGRICOLAS Y GANADERAS

Barampangue 3 n
Cisnes 125 n
Colcura 14 n
Copihue 5 5/8 n
Gente Grande 92 1/2 n
XD.
Laguna Blanca 150 t
Rupanco 73 n
Sofruco 11 1/2 n
T. del Fuego 38 1/2 t
Viña C. y Toro 19 t

SALITRERAS

Anglo Lautaro C 39 c
Iquique Port. 4 3/8 n

TEXTILES

Caupolicán 3 c
Chiteco 4 1/8 n
Flap 4 n
Paños Bellavista 46 1/4 v
Paños Concepción 2 1/2 n
Paños de Tomé 13 t
Rayonhil 5 n
Sedylán 1 3/4 n
Tejidos Salto 3 c
Textil Progreso 2 1/4 n
Textil Viña 2 1/2 n
Vestex 22 n
Yarur 61 n

INDUSTRIALES Y VARIAS

Agencias Graham 4 1/2 t
Arrocera EGA 10 1/2 n
Bima 7 7/8 t
Carozzi 11 v
Caucho 131 c
Cemento Melón 1/3 t
Cervecerías 74 t
Club de Golf 21.000 n
Club Hípico 138.000 n
Club de Polo 4.200 n
Cola 180 n
Colorantes 6 3/4 c
Cía. Industrial 9 v
Copec 44 c
Cristalerías 8 n
Chilectra 54 t
Chiprodal 3 1/4 n
Electr. Industrial 14 1/2 v
Electromat 24 n
Farmo Química 3 3/4 n
Fertilizantes 17 t
Fósforos 17 n
Gas de Santiago 19 v
Gas de Valparaíso 12 1/2 t
Hipódromo Chile 38.000 n
Industr. Andes 32 1/2 n
Industrias Varias 5 n
Insa 70 t
Interamericana 2 7/8 n
Interoceánica 50 t
La Rural 13 3/4 t
Loza de Penco 16 3/4 t
Lucchetti 5 1/2 v
Mac Kay 23 n
Mol. El Globo 8 n
Mol. Koster 12 n
Muelles Vergara 3 1/2 t
Naviera Arauco 7 1/2 c
Papeles y Cartones 74 v
Pizarreño 59 c
Polpaico 102 c
Refractarios L. 3 1/8 n
Refinería de Viña 64 1/2 n
Renta Urbana 21 1/2 t
Saavedra Benard XD 19 3/4 v
Sanitas 7 1/4 n
Sogeco 3 7/8 n
Soprole "B" 170 n
Tabacos 25 t
Tattersall 16 1/2 c
Teléfonos 14 t
Ternas de Panimávida 8 n
Vapores 78 v
Vidrios Planos 24 t
Volcán 8 3/4 n
Zig Zag 3 5/8 n

METALURGICAS

Ast. Habas 7 n
Cap 59 t
Cic 8 1/4 c
Electro Metalurg. 36 t
Envases 1 n
Fensa 1 3/4 t
Indac 8 7/8 v
Indesa 1 1/8 t
Indura 4 n
Madeco 20 1/2 c
Madempa 9 t
Mecánica Ind. 6 1/2 t
Socometal 7 1/4 v

SEGUROS

Antártida 9 n
Ch. Cons. Gries. 22 1/2 n
Marítima 23 n
Nacional 25 n

TRANSACCIONES

Marzo 6	1960	1961
BONOS NOM. Eº	.. ..	.. ..
ACCS. S/3 ct.	.. ..	11.384
ACCS. S/3 ct.	.. ..	222.350
ACCS. B/5 ct.	.. ..	129.668
TOTAL ACC.	.. ..	352.018

£ Por Ton. — Precio del cobre en Londres — Ton. Largas.

PRIMERA RUEDA

£ 225. 5. 0 Comp.
" 225.10.0 Vend.
" 0. 5.0 Baja.
" 227. 0.0 Comp.
" 227. 5.0 Vend.
" 0.5.0 Alza
SOSTENIDA
950 Ton. Largas

DISPONIBLE . . . .
. . . . . .
FLUCTUACION . . .
A 90 DIAS . . . . .
. . . . . .
FLUCTUACION . . .
TENDENCIA . . . .
VENTAS . . . . . .

SEGUNDA RUEDA

£ 225.10.0 Comp.
" 226. 0.0 Vend.
0.5.0 ALZA
" 227. 5.0 Comp.
" 227.10.0 Vend.
" 0. 5.0 ALZA.
SOSTENIDA
300 Ton. Largas

COTIZACIONES DE ACCIONES

La Bolsa de Comercio cotiza sus acciones en centésimos de Eº, ciñéndose a la ley N.o 13.305.

OPERACIONES DEL 6 DE MARZO DE 1961, DE 10.30 A 11.45 HORAS

10.076 Bco. del Estado 10-6 75
1.300 Hipot. Ch. 10-6 75
1.600 Bco. Crédito 30
100 Bco. Chile 366
400 Bco. Chile 366
100 Bco. Chile 366 OD.
136 Bco. Chile 366
300 Bco. Italiano 23
50 Bco. Osorno 156
1.300 Bco. Sud Am. 32 1/4
2.000 Bco. Sud Am. 32
200 Schwager 16 1/2
200 Schwager 17
4.600 Viña C. y Toro 19 OD.
12.000 Viña C. y Toro 19 OD.
200 Paños Tomé 1 3
5.000 Bima 7 3/4
300 C. Melón 111
600 Cervecerías 72
200 Cervecerías 72 OD.
700 Cervecerías 72
12 Cola 185
14.522 Copec 44
1.000 Chilectra 54
10.558 Elect. Ind. 14 1/2
238 Fertilizantes 17
300 Insa 17
12 Loza de Penco 16 1/2
1.340 Loza de Penco 16 3/4
16.460 Muelles 3 1/2
4.519 Pap. y Cartones 73
100 Pap. y Cartones 73 OD.
1.500 Pizarreño 59
11.566 Renta Urbana 21 1/2
200 Tattersall 16 1/2
4.000 Teléfonos 14
30 Vapores 79
1.600 Vapores 78
800 Vidrios Planos 24 OD.
360 Vidrios Planos 24
100 Cap 59
694 Cic 8 1/4
30.000 Fensa 1 3/4
300 Madeco 20 1/2
1.000 Madeco 20 3/4
3.900 Madeco 20 1/2
7.100 Madempa 9
250 Mecánica Ind. 6 1/2
14 Bco. del Estado 6 3/4 60
725 Bco. Chile 366
1.800 Bco. Chile 367 OD.
50 Bco. Chile 367
50 Bco. Hipotecario 118
486 Bco. Italiano 23
20.600 Bco. Nac. del Trabajo 7 3/4
1.000 Bco. Sud Am 32 1/4
700 Schwager 16 1/2
8.000 Tamaya 15 3/4
3.000 Laguna Blanca 150
1.500 T. del Fuego 38 1/2
200 T. del Fuego OD. 38 1/2
36 T. del Fuego 38 1/2
9.400 Viña C. y Toro 19 OD.
2.220 Lautaro 39
511 Paños Tomé 13 OD.
1.540 Paños Tomé 13
28.000 Agencias Graham 4 1/2
5.000 Bima 7 7/8
300 C. Melón 112
1.000 Cervecerías 74
500 Copec 44
175 Copec 44 1/2
1.335 Fertilizantes 17
8.100 F. U. San Vicente 3 1/2
100 Gas de Stgo. 19
1.000 Gas de Valpso. 12 1/2
.000 Interoceánica 50
5.000 La Rural 13 3/4
4.730 Loza de Penco 16 3/4
1.000 Lucchetti OD. 5 1/2
60 Pap. y Cartones 73
50 Pap. y Cartones 73 OD.
200 Pap. y Cartones 73 1/2
300 Pap. y Cartones 74
500 Pap. y Cartones 74
300 Pap. y Cartones 74 1/2
600 Pap. y Cartones 74
400 Pap. y Cartones 74 1/2
800 Pap. y Cartones 74
200 Tabacos 25
1.000 Tattersall 1 1/2
400 Teléfonos 14
120 Vapores 78
8.771 Cap 59
7.720 Cic 8 1/4
1.000 Elect. Metal. 36
17.000 Fensa 1 3/4
1.000 Indac 8 7/8
30.000 Indesa 1 1/7
9.700 Madeco 20 1/2
11 Madeco 20
17.600 Madempa 9

HOY

Gran Remate de Alhajas y Objetos Varios de las Sucursales Nº 6 y Nº 4.

Que se efectuará en San Pablo Nº 2461 al 2471.

DE 9 A 12 HORAS Y DE 14.30 HORAS ADELANTE.

PRESTAMOS concedidos en JULIO, con vencimiento en ENERO de 1961.

ALHAJAS	221.472	222.763	SUCURSAL Nº 4.
OBJETOS VARIOS	163.467	166.628	SUCURSAL Nº 4.
ALHAJAS	134.510	136.891	SUCURSAL Nº 6.
OBJETOS VARIOS	166.879	169.256	SUCURSAL Nº 6.

HAY: Anillos, relojes, argollas de oro, brillantes, platería, porcelana, cristales, plaqués, radios, planchas, lapiceros Parker, Scheaffers, máquinas de escribir, máquinas de coser, máquinas de moler carne, prismáticos, servicios, lozas, baterías de cocina, etcétera.

CAJA DE CREDITO POPULAR

Mañana

SUCURSAL N.o 3 — AVDA. MATUCANA 33-35

IMPORTANTE REMATE DE ROPA

PRESTAMOS CONCEDIDOS EN JULIO DE 1960, CON VENCIMIENTO EN ENERO DE 1961

HAY: Cortes de casimir, de lana y algodón; ternos nuevos y usados, ropa interior de señora, vestones, pantalones, ambos, camisas, calzados, colchas, sábanas, cubrecamas, manteles, frazadas, trajes, batas y tapados, e infinidad de artículos para el hogar.

EXHIBICION: HOY, de 8.30 a 13.30 horas.

PAGO AL CONTADO — ENTREGA INMEDIATA

CAJA DE CREDITO POPULAR

CEMENTERIO GENERAL

Se advierte al público interesado que nichos situados en los Pabellones, Galerías y Muros de Circunvalación que más abajo se indican y que a la fecha están vencidos, y que no fueren renovados dentro de los diez días siguientes al primero de esta publicación, serán desocupados y sepultados en fosa común, sin mayor responsabilidad para el Establecimiento, de acuerdo con lo dispuesto en el Art. N.o 16 del Reglamento General de Cementerios. (Decto. N.o 421 del 14 de abril de 1932.)

NICHOS DE ADULTOS

PABELLON 19.— 271, Roberto Cavieres G.; 548, Maximino García M.; 683, Edelmira Binimelis G.

PABELLON 22.— 341, Miguel Urbina O.; 349, Luis Muñoz M.; 353, Carlos Moraga B.; 417, Verónica Iribarren I.; 473, Rebeca Garces N.; 477, Pedro Villalón T.; 506, Pedro Vargas A.; 629, Rosalba Caro de la F.; 641, Francisco Aros Carimán; 645, Rosa Moreno R.; 649, Doralisa Poblete; 689, Eduardo Marambio A.; 729, Deyanira Cifuentes D.; 749, Clodomiro Araya V.

PABELLON 24.— 133, Mercedes Vargas C.; 485, Daudelina Gajardo L.; 505, Juan Vanzulli B.; 593, José Kruger Pérez; 605, Augusto Muñoz C.

GALERIA 2.— 1720, José García S.

GALERIAS 4 y 5.— 3140, Lidia Marín G.; 4288, María Salas S.

GALERIA 10.— 841, Elena Lake E.; 893, Víctor Argomedo; 956, Zacarías González G.

SECC. ORIENTE PIEDRA.— 198, Clarisa Aguiar; 227, Eliseo Muñoz O.; 533, Héctor Córdova G.; 1017, Luis A. Soto M.; 1553, Victoria Cárdenas E.

SECC. NORTE PIEDRA.— 1595, Beatriz Espinoza L. Nva. SECC. Ote. LADRILLO.— 1695, Sabina Román.

NICHOS DE PARVULOS

PABELLON 25.— 2, Juan Carlos Bustos; 20, María Muñoz R.; 46, Rufina Ortega V.; 52, Ceferina Videla; 55, Lucrecia Rojas; 57, Orlando Gravez C.; 61, Juana Leiva; 62, Etelvina Urquiza; 73, Rosa Bustamante R.; 76 Isabel Saavedra V.; 80, Maclovia Salazar S.; 81, María Figueroa S.; 86, Alicia Villarroel V.; 91, Maritza Cárdenas B.; 92, Albina Seguel J.; 99, Vivianne Inés; 101, Ana Silva T.; 104, Sofía Durán G.; 105, N. N. Orellana P.; 118, Luis Sepúlveda G.; 119, Clara Santana; 123, Raúl Valdebenito N.; 133, Julio Cotapos B.; 134, Wenceslao Sepúlveda C.; 135, Samuel Saavedra R.; 153, N. N. Montecinos S. J.; 175, María Barrios; 191, Alejandro Herrera; 195, Tomás Hinojosa; 222, Antonio Canales O.; 224, Víctor Olave O.; 231, Mario Rojas T.

NOTA: En conformidad al Decreto-Ley N.o 421, del 14-IV-1932, esta publicación se hace **durante diez días de cada mes** (1.o al 10, incl.) y en un solo diario.

SANTIAGO, 1.o de marzo de 1961.

EL DIRECTOR.

La Información que UD. NECESITA

SANTORAL

HOY: Sto. Tomás de Aquino
MAÑANA: Stos. Juan de Dios y Herenia.

ASISTENCIA PUBLICA

Casa Central San Francisco 85 89191
(Llamados de urgencia. 4 líneas) .....
Posta N.o 2, Maule 875 50061
(Llamados de urgencia 3 líneas)
Posta N.o 3, Chacabuco-Compañía 91012
Posta N.o 4, Villaseca 25 43360
Posta N.o 5, Avenida Manuel Montt 309 ... 45679
Asistencia Pública Infantil, Sta. Rosa 1234 .. 52631
De San Miguel Gran Avenida 2304 51454
De La Cisterna Esperanto 6113, (La Cist.) 82

ITINERARIO DE TRENES

Los siguientes son los itinerarios de trenes que estarán rigiendo hasta el 31 del presente, correspondiente a la temporada de verano:

NORTE.— Automotor Calera-La Serena, sale de Calera, a las 10 horas; todos los días, excepto los lunes; automotor-salón, La Serena-Chañaral; diario, a las 20.45 horas, de La Serena; ordinario Calera-Baquedano, sale los martes de Calera, a las 12 horas; mixto Calera-Coquimbo, sale de Calera los lunes, a las 13.50 horas; mixto Calera-Chañaral, los miércoles, a las 13.50 horas; directo Calera-Iquique, sale los domingos, a las 20 horas; ordinario Calera-Iquique, sale los jueves, a las 17.30 horas; ordinario Calera-Antofagasta, sale los sábados de Calera, a las 17.30 horas; automotor-salón Calera-La Serena, diario, a las 22.10 horas, de Calera; automotor-salón La Serena-Chañaral, los jueves, a las 9 horas.

SUR.— Ordinario Santiago-San Rosendo, Diario sale de Estación Alameda, a las 8 horas. Combinación Talcahuano y Temuco.

Ordinario, Santiago-Pichilemu, diario. Sale de Estación Alameda, a las 8.30 horas.

Expreso, Santiago-Concepción: de Estación Alameda, a las 18 horas. Combinación a Temuco diariamente.

Ordinario Santiago-Talca. Diario Sale de Estación Alameda, a las 14 horas.

Ordinario Santiago-Curicó Diario Sale de Estación Alameda, a las 16.30 horas.

Directo Santiago-Temuco, sale diariamente de Alameda, a las 18 horas; nocturno Alameda-Talcahuano, sale diariamente de Estación Alameda, a las 21 horas.

A VALPARAISO.— Expresos diarios, salen de Estación Mapocho, a las 7.45 horas, 11.45 y 17.45 horas. Expreso, sábados excepto festivos, sale a las 16 horas. Expreso rápido, días de trabajo, excepto sábados, sale a las 19 horas. Expreso, domingo y festivos, sale a las 22 horas. Ordinario, salen de Estación Mapocho diariamente, a las 8.30, 14.05 y 20 horas. Ordinario sábados, sale a las 13.45 horas. Expreso diario de Mapocho-Puerto, a las 16 horas.

DE VALPARAISO.— Expresos diarios, salen a las 7.45, 11.45 y 17.45 horas. Expreso rápido, sale de Valparaíso, días de trabajo a las 7.20 horas. Expreso, domingos y festivos, sale de Valparaíso, a las 20 horas. Ordinario, salen de Valparaíso, diariamente, a las 8.30 y 14 horas. Ordinarios domingos y festivos, salen de Valparaíso a las 18.

BOMBEROS

(Cuerpo de Santiago)

Comandancia en Santo Domingo 978 ... 61171
(Cuerpo de Ñuñoa)
Comandancia en Antonio Varas 2778 teléfono 40052
(Cuerpo de San Miguel)
Comandancia en Teresa Vial 1318 83354

FARMACIAS DE TURNO

FARMACIAS DE TURNO EN LA SEMANA COMPRENDIDA ENTRE EL 4 DE MARZO AL 11 DE MARZO DE 1961

CONGRESO, Bandera 502; LABIN, Rosas 2002; MAPOCHO, Matucana 1098; LO PRADO, San Pablo 6265; LO FRANCO, Carascal 4496; CASSALI, Catedral 1802; SUC. DEL INDIO N.o 3, Matucana 2; UNION, Molina 302; ROMA, 3a. Avenida 2824, Población Buzeta; BLANCO, San Ignacio 702; ARGENTINA, San Diego 1505; EL LLANO, Gran Avenida 3388; SAN LUIS, Piraimide 395; MORENO MUÑOZ, Santa Rosa 8119; SEPTIEMBRE, Victoria Subercaseaux 9; ALHAMBRA, Lira 702; SANTA ROSA, Santa Rosa 1398; LA PAZ, Avda. La Paz 402; BOLIVAR, Valdivieso 0375; SAN VICENTE, Independencia 1016; PRADO, Independencia 2813; DE URGENCIA, (Turno permanente), San Francisco 75; NOLI, Providencia 1312; MALAGA, Vitacura 3328; SAN LUIS, Román Díaz 965; PASTEUR, Irarrázaval 329; LOS ALMENDROS, Pte. Bate y Ordóñez 4308; LOS ORIENTALES, Edo. Castillo Velasco 3478; EL TRANQUE, Isabel La Católica 6072.

ITINERARIO DE AVIONES

LAN-CHILE
RUTA SANTIAGO-ARICA

Santiago-Arica: Todos los días sale un DC-6-B, en vuelo directo a las 8.15 horas, salvo el viernes, que sale, a las 07.15 horas.

Santiago-Antofagasta: Todos los días, menos el domingo, sale un DC-3, a las 09.30 horas, el lunes, miércoles y sábado, hace escala en La Serena, Copiapó y Chañaral; el martes en La Serena, Copiapó y Taltal; el jueves en Ovalle, La Serena, Vallenar, Copiapó y Taltal; y el viernes en La Serena, Vallenar, Copiapó y Chañaral.

FUNERALES AZOCAR

SERVICIO COMPLETO CON URNA METALICA DESDE 195 ESCUDOS.

EN MADERA PRECIOS INFERIORES.

10 DE JULIO 981 TELEFONO N° 85724

SAN ANTONIO 423 TELEFONO 30724

B. O'HIGGINS 3547 TELEFONO 92261

ATENCION A DOMICILIOS, HOSPITALES, CLINICAS Y POSTAS UNICAMENTE A EXPRESA SOLICITUD

DEFUNCIONES

Ha fallecido don TOMAS AYUL... Sus funerales se efectuarán hoy, a las 3.30 horas en la Iglesia Santo Domingo.

Ha fallecido la señora CORINA KOCH... Hoy, a las 15 horas, en la Parroquia ... Markenna con ... generales se efectuarán ... en la tarde.

Ha fallecido don VICTORIO ... rán hoy ... se efectuará ... la Capilla del Cementerio.

Tenemos el ... de comunicar ... miento de nuestro ... marge, esposa y ... señora ROSA LEIVA ... Sus funerales se efectuarán ... en el Cementerio General ... do el cortejo fúnebre ... ción, calle ... horas.

Tenemos el ... de comunicar ... miento de ... esposo y padre ... JOSE CARERES ... Sus funerales se efectuarán ... en el

UNIFORMES

TIPO OFICIAL PARA TODOS LOS COLEGIOS

ARTICULOS COMPLETOS PARA INTERNADOS

CAMISAS
CAMISETAS
SLIPS
ZAPATOS
CALCETINES
CATRES
FRAZADAS
COLCHONES
SOMMIERES
SABANAS
FUNDAS
ETC ETC

•La Casa de mayor Prestigio

•La Casa de mejor atención

•Atención preferente a todos los colegios

Casa GARCIA
OBSEQUIA MEJORES
REGALOS
A TODOS
LOS COLEGIALES,
DANDO UNA EXCELENTE
ATENCION

COMPRE EN NUESTRA CASA Y OPTE A GANAR $ 5.000.000.- EN EL "POZO DE LA SUERTE"

DONDE UD. SIEMPRE COMPRARA MEJOR...
"CASA GARCIA"
ALAMEDA esq. AVENIDA ESPAÑA. Reembolsos: Casilla 3224

Retroceden tropas de la NU para evitar lucha con los congoleños

LEOPOLDVILLE, 6 (UPI).— Prefiriendo la prudencia al valor, el Comando de las Naciones Unidas ordenó a sus fuerzas militares observar una actitud pasiva y refrenar el natural impuso de apoderarse a sangre y fuego de la ciudad de Matadi para conjurar una guerra general con el ejército congoleño.

Al tiempo que se agudizaba por momentos la situación congoleña, la Marina de Guerra de Estados Unidos dispuso desde Washington que una flotilla de cuatro unidades que llevaba quinientos infantes de marina con rumbo a ciudad de Cabo, suspenda la proyectada visita y proceda hacia aguas del Congo para ayudar a las Naciones Unidas en caso de necesidad.

En el interin, los representantes de la organización internacional buscan solución al problema político del Congo, tanto aquí como en la sede central de las Naciones Unidas en Nueva York y en la "superconferencia" que los dirigentes congoleños se disponen a comenzar mañana en Madagascar.

Los sobrevivientes del destacamento sudanés de ciento veinte hombres y ocho de los nueve canadienses que formaban parte de la guarnición regresaron hoy a Leopoldville desprovistos de sus armas.

Durante los días que duró el combate de Matadi las bajas sudanesas fueron dos muertos, cuatro heridos de gravedad, nueve heridos menos grave y doce desaparecidos.

El pelotón canadiense de nueve hombres del cuerpo de señales perdió su comandante —capitán Bellinger— quien fue alcanzado por una ráfaga de balas de ametralladoras al tratar de inducir a los congoleños a suspender el fuego. Tres soldados canadienses más sufrieron heridas de menor consideración.

Una fuerza marroquí de mil hombres inició ayer la marcha hacia Matadi, pero súbitamente se le ordenó suspender la marcha. Desde la base principal del ejército congoleño en Thysville, dirigida por oficiales belgas, se amenazó con enviar dos mil soldados congoleños más a aquella ciudad-puerto del Atlántico, si las Naciones Unidas enviaban refuerzos.

La batalla terminó cuando los canadienses colgaron la funda blanca de una almohada en el portal de la casa que ocupaba la guarnición.

Los canadienses dijeron haber destruido sus documentos secretos antes de emprender la retirada.

Informes recibidos en Léopoldville dicen que los valientes sudaneses tenían parque para apenas cien cartuchos por persona cuando se retiraron ante lo que parecía una matanza inevitable.

TEMARIO DE CUARENTA PUNTOS DISCUTIRA ASAMBLEA DE LA NU

NACIONES UNIDAS, 6 (UPI).— La segunda etapa del décimoquinto período de sesiones de la Asamblea General, que se iniciara mañana con un discurso del Presidente de Ghana, Kwame Nkrumah, tiene un programa que incluye nada menos cuarenta temas de índole política, económica, de administración fiduciaria y de presupuesto.

La sesión inaugural, convocada para las tres de la tarde, contará en esta ocasión con la presencia de un Jefe de Estado, el mencionado Nkrumah, y varios Cancilleres y otros Ministros de Estado. Es pues evidente que el contraste, en cuanto a figuras estelares, parece indicar que las seis semanas que se espera dure esta etapa de deliberaciones carecerán de los momentos espectaculares que tanto abundaron durante la primera parte de la asamblea, en la que estuvieron presentes numerosos Jefes de Estado y Jefes de Gobierno.

Sin embargo, en esta oportunidad la existencia de un nuevo Gobierno de Estados Unidos da lugar a expectativas sobre la posible presentación ante la asamblea del Presidente Kennedy, aunque no hay todavía a este respecto anuncio oficial alguno.

Entre los temas del programa que ofrecen mayor interés para la América Latina, están los de la cuestión del número de miembros del Consejo de Seguridad y del Consejo Económico y Social; el establecimiento de una comisión para que redacte los estatutos del nuevo fondo de capitalización de la ONU, y la "reclamación" de Cuba contra Estados Unidos.

Vólibol venezolano decidió no ir a Lima

CARACAS, 6 (UPI).— Venezuela ha decidido no asistir al Campeonato Sudamericano de Vólibol que se realizará dentro de dos meses en Lima. El anuncio fue hecho por el profesor José Antonio Bermúdez quien señaló como causas de la determinación la falta de dinero y de tiempo para lograr una preparación eficiente.

El profesor Bermúdez, presidente de la Federación Venezolana de Vólibol, dijo que todos los esfuerzos se concentrarán más bien en preparar un buen equipo para que represente al país en los Juegos Bolivarianos de Barranquilla.

REGRESO A LONDRES ISABEL II

LONDRES, 6 (UPI). — La Reina Isabel II y su esposo, el Príncipe Felipe, llegaron cansados, pero sonrientes, de su visita de seis semanas al Asia, dirigiéndose inmediatamente al Palacio de Buckingham, donde los aguardaba una recepción de bienvenida.

Pocas fueron las formalidades en el aeropuerto de Londres al llegar la pareja real en un avión Britania, a las 21.00 GMT.

El Príncipe Felipe lleva todavía vendado el dedo índice de la mano derecha, lo que le impidió tomar parte en la caza del tigre que se preparó en Nepal, en honor de los soberanos británicos. Al acompañar a la Reina al automóvil que los esperaba, Felipe llevaba la mano en el bolsillo de la chaqueta.

Aguardaban en el Palacio a la Reina y su esposo, la Reina madre; la Princesa Margarita y su esposo Anthony Armstrong-Jones; el Primer Ministro Harold Macmillan y los representantes diplomáticos de los países que la Reina visitó: India, Pakistán, Nepal e Irán.

NUEVA YORK — Fred Thompson, de 59 años de edad, es interrogado, el 28 de febrero, por el asesinato de la pequeña, de cuatro años, Edith Kiecorius. Thompson aparece rodeado por detectives y periodistas, mostrándose humilde y tembloroso durante el proceso. "Este es el más cobarde y horroroso crimen jamás cometido, y yo lo hice", declaró Thompson al inspector jefe del Departamento Policial de esta ciudad, James Walsh. El asesino fue reconocido por un hacendado de Nueva Jersey, al aparecer su foto publicada en un diario, notificando a la policía, quien logró capturarlo más tarde.— (Foto UPI)

EN ALEMANIA OCCIDENTAL.—

Exportadores soportan baja de sus acciones

BONN, 6 (UPI).— La cotización de las acciones de las empresas exportadoras alemanas cayó hoy a consecuencia de la revalorización del marco.

Aunque el tipo de cambio del marco que entró en vigor esta mañana es sólo 4.75 por ciento superior al anterior, las acciones de la mayoría de las grandes compañías exportadoras perdieron entre un siete y un ocho por ciento de su valor.

El aumento del valor del marco significa que los artículos alemanes de exportación aumentarán de precio y les será más difícil competir con los de otros países.

Las mercancías que importe Alemania serán, por otra parte, más baratas.

La Asociación de Vendedores al por Menor y los consumidores elogiaron la decisión del Gobierno de revalorizar el marco por esa última razón.

Un portavoz de la Asociación de Consumidores declaró lo siguiente:

"La decisión de aumentar el valor del marco fue una medida resuelta que tomó el Gobierno para asegurar la capacidad de compra del marco. Debemos esperar ahora que el ahorro que se obtenga en las compras de artículos extranjeros se pase por completo al consumidor".

Franz Effer, miembro de la junta directiva de la Asociación de Vendedores al por Menor manifestó que "las exportaciones de artículos alemanes serán ahora más difíciles de realizar pero por esa misma razón habrá más mercancías disponibles en el mercado nacional. Las cuales competirán con mercancías del extranjero que por virtud del nuevo tipo del marco serán más baratas".

OEA y CEPAL coordinarán sus labores

WASHINGTON, 6 —(UPI)— Los directores del Banco Interamericano, la Organización de los Estados Americanos y la Comisión de las Naciones Unidas para la América Latina, iniciarán hoy consultas sobre la coordinación de las labores de estas agencias.

La OEA estará representada por su Secretario General José A. Mora, de Uruguay; Felipe Herrera, de Chile, representará al Banco Interamericano, y Raúl Prebisch, de Argentina, representará a las Naciones Unidas.

Los tres acordaron en diciembre pasado coordinar los esfuerzos de sus respectivas instituciones para llevar a cabo los nuevos planes de amplió fomento de la América Latina.

EICHMANN DELATA A 20 NAZIS

JERUSALEN, Israel 6 (UPI) — El Comandante de Policía Abraham Salinger, dijo hoy que, en el curso de la investigación hecha en relación con el proceso instruido contra Adolf Eichmann, las autoridades israelíes han reunido pruebas y testimonios suficientes para incoar juicios contra veinte nazis más.

"Podríamos instruir proceso contra otros veinte nazis con los testimonios que hemos allegado sobre el caso Eichmann", dijo, agregando.

"No nos proponemos guardar en secreto los documentos obtenidos, y los ponemos a la disposición de cualquier gobierno amigo que se interese en ellos".

Hurgando en el "mundo de Eichmann hallamos" que se trataba de algo como "sondear un pozo sin fondo", afirmó Salinger; podríamos haber seguido buscando indefinidamente, pero reconocimos que era preciso que nos fijáramos un límite".

Argentina comprará 3 destructores en EE. UU.

WASHINGTON, 6. (UPI).— La Armada de los Estados Unidos anunció hoy que venderá a la Argentina tres destructores construidos durante la segunda guerra mundial.

Un portavoz de la Armada manifestó que la Marina de Guerra argentina todavía no ha escogido los tres barcos que comprará y que el precio de éstos dependerá del total de modernización que desee la Argentina.

Las unidades serán destructores del llamado tipo clase Lavallette, construidos durante la pasada conflagración mundial y hoy pertenecientes a la escuadra de reserva de Estados Unidos.

La Armada norteamericana prestará a la Argentina el dinero para adquirir los destructores en virtud de una ley que permite a la Armada hacer tales préstamos a "Armadas amigas específicas".

Añadió la Armada que el préstamo será reembolsable en cinco años.

Problema de la discriminación racial agita a la Commonwealth

LONDRES, 6, (UPI).— El Primer Ministro, Harold Macmillan, habló hoy en privado con sus colegas de la Commonwealth, para tratar de evitar una explosión sobre la política de discriminación racial de la Unión Sudafricana en la próxima Conferencia de Primeros Ministros.

Macmillan se entrevistó primero con el Primer Ministro malayo, Tengu Abdul Rahman. Luego, en rápida sucesión, conversó con el Presidente de Pakistán, Mohamed Ayub Khan, con el Primer Ministro neozelandés, Keith Holyoake, con la Jefa del Gobierno cingalés, señora Sirimavo Bandaranaike, con el Primer Ministro de Nigeria, Abubakar Balewa, y con su colega de Australia, Robert Menzies.

Se cree que Macmillan tiene la esperanza de poder persuadir a los Primeros Ministros que mantengan la cuestión de la política racial de la Unión Sudafricana separada del pedido ese país de que se le permita continuar siendo miembro de la Commonwealth británico.

Si se logra seguir esa política, posiblemente pueda evitarse un choque serio en la mesa de conferencia. Se dice que la cuestión de la solicitud de continuar en el Commonwealth puede colocarse en el programa de asuntos a discutir oficialmente en la reunión, en tanto que el asunto racial podría tratarse extraoficialmente, fuera de la conferencia.

El Primer Ministro de la Unión Sudafricana, Hendrik Verwoerd, dijo el sábado a su llegada a Londres que no aceptaba una discusión formal de su política racial en la conferencia.

Critican a J. Quadros por visita de Tito a Brasil

RIO DE JANEIRO, 6 —(UPI)— El periódico "O Estado" de Sao Paulo atacó ayer al Presidente, Janio Quadros, en dos artículos editoriales.

El diario, que apoyó a Quadros durante la campaña electoral y que es uno de los periódicos de mayor influencia en el país, criticó al Presidente por haber invitado a visitar Brasil al Presidente de Yugoslavia Tito, y por el secreto en que se mantuvo la conferencia con Adolf Berle, asesor del Presidente norteamericano, John F. Kennedy, en cuestiones latinoamericanas.

El periódico hace notar que en el pasado la política exterior del Brasil estaba básicamente orientada hacia el panamericanismo y las estrechas relaciones con los vecinos americanos de este país. Y agrega que al parecer el Presidente Quadros está desviándose de esa "posición al invitar a Tito".

"El pueblo brasileño —continúa el periódico— habría dado una bienvenida entusiasta a la invitación a Lleras Camargo de Colombia, Betancourt, de Venezuela; López Mateos, de México; o los Presidentes de Argentina, Uruguay, Chile, Perú, Ecuador o cualquier otro país latinoamericano. Finalmente, si el Presidente deseaba expresar el sentimiento de la nación, debería haber invitado al joven y brillante estadista John F. Kennedy, jefe del Poder Ejecutivo norteamericano, cuya visita podría haber dado como resultado la iniciación de una política continental revolucionaria inspirada por el Plan Marshall de la Segunda Guerra Mundial".

TRIUNFO DE LA UCRI EN ARGENTINA

BUENOS AIRES, 6 (UPI).— La Unión Cívica Radical Intransigente, el partido del Presidente Arturo Frondizi, ganó ayer su primera elección provincial, en mesas, al triunfar en los comicios de Catamarca. El partido del Gobierno sigue teniendo así el control de la legislatura provincial.

Escrutadas las dos terceras partes de los votos sufragados, los intransigentes lograron 5.648 votos contra 3.909 de los radicales del pueblo, opositores. Los votos en blanco fueron 279, lo que es una cifra normal.

Los peronistas parecen haber dado sus votos al ex senador peronista Dr. Vicente Saadi, del Partido Populista Neoperonista, quien logró 1.557 sufragios. Los conservadores figuran en cuarto lugar con 450 votos y los demócratas cristiano en quinto, con 229.

VISITA INSPECTIVA

Procedentes de Buenos Aires, y cumpliendo una etapa de una jira inspectiva por América del Sur, llegaron a Santiago los señores George Hyde (izquierda en el grabado), presidente de la Mentholatum Inter American, industria que es representada en Chile por Farmo-Quimica del Pacífico; Carlos Leay, subgerente de ventas y Thomas Lodico, importante ejecutivo para América Latina. Les dieron la bienvenida en Los Cerrillos los señores Miguel Alemparte, gerente general de Farmo-Quimica del Pacífico; Carlos Leay, subgerente de ventas y Jack Webster y Julio Ibañez Paredes, propaganda medica, de J. Walter Thompson Chilena S. A. C.

MUEBLES DE GRAN OCASION

1028 Nataniel 1028

Sofás-camas, sillones-camas, últimos modelos, desde E° 80.

E° 75. Preciosos livings normandos, chippendales abanicos, funcionales, etcetera, finos tapices a elección.

E° 100. Fantástico amoblado de comedor, normando, artísticamente tallado mano, barniz patinado o sombreado.

E° 200. Precioso amoblado dormitorio normando completo, con ropero 3 cuerpos desarmable y espejos importados.

E° 210. Fino amoblado comedor chippendale, compuesto de gran buffet con cajonería, preciosa mesa, 6 sillas y 2 sillones, todo artísticamente tallado a mano.

Hay, además, infinidad de livings, comedores y dormitorios a precios sumamente bajos.

Comerciantes: Envíos a provincia de muebles en blanco, precios especiales.

1028 Nataniel 1028

Representantes de "Parker Pen" en Chile

Vía Panagra llegaron a Santiago los Sres. Francis A. Bowen y Eduardo K. Mc Cray, altos funcionarios de The Parker Pen Company, de Estados Unidos, quienes realizan una jira de negocios por los países de la América del Sur.

SE REINICIARAN GESTIONES PARA RESOLVER PETITORIOS DE OBREROS DE CHILECTRA

Una nueva entrevista con el Ministro del Interior solicitarán en el transcurso de la presente semana los dirigentes de los sindicatos industriales de la Compañía Chilena de Electricidad. Tendrá por objetivo reiterarle una petición formulada hace poco en orden a que intervenga ante personeros de la Compañía para resolver a la brevedad sus pliegos de peticiones.

Con los propósitos señalados se trasladarán a la capital, entre hoy y mañana, los directivos de los sindicatos de Valparaíso y Laguna Verde.

Santiago Becerra, presidente del Sindicato de la capital, dijo ayer a LA NACION que sobre sus peticiones no hay nada concreto por el momento. Añadió que los obreros estaban a la espera del término de los ajetreos políticos que ha vivido el país, para dedicarse por entero a gestionar una solución a sus conflictos.

Los pliegos, que afectan a aproximadamente a unos cuatro mil obreros de Santiago, Valparaíso y Laguna Verde, fueron presentados los primeros días de enero pasado.

El convenio anterior venció el 31 de diciembre de 1960.

SIN VARIACION DIFERENDO ENTRE OBREROS Y GERENCIA DE CIA. ACEROS DEL PACIFICO

No se produjeron novedades de importancia en relación al problema de los obreros de la Compañía de Acero del Pacífico con la gerencia, en el día de ayer.

Es probable que hoy hagan efectivo un nuevo paro por 24 horas los operarios de esta importante industria, en el puerto de Talcahuano, según informaciones emanadas de esferas sindicales. Sin embargo, existiría la posibilidad de que dicho paro no se lleve a la práctica, si las conversaciones entre las partes tienden a resolver el problema, en la mañana de hoy.

Como hemos informado, el diferendo existente entre las partes se ha originado con el anuncio de la Compañía, de paralizar paulatinamente los trabajos de la sección "Estructuras Metálicas" de la CAP. Los obreros se oponen a esta medida —y ya hicieron un paro la semana pasada, como protesta—, aduciendo que producirá cesantía.

La Compañía, por su parte, ha declarado que tal sección ya cumplió con su cometido, y que ahora es innecesaria. Y en cuanto a la cesantía, sostiene que no habrá tal, por cuanto los operarios serán trasladados a otras secciones de la misma empresa.

MINISTERIO DE OBRAS PUBLICAS

DIRECCION DE VIALIDAD

PROVINCIA DE ÑUBLE

Solicítanse propuestas públicas para los trabajos de reparación puente EL ALA, en Km. 12,600 del camino Chillán. — Portezuelo, con un presupuesto oficial de Eº 21.763,20, y reconstrucción del puente Changaral, en Km. 20,500 del mismo camino, con un presupuesto oficial de Eº 13.206,60.

Bases y demás antecedentes pueden solicitarse en la Secretaría Provincial de Vialidad de Ñuble, Chillán, y en Santiago en el Ministerio de Obras Públicas, Dirección de Vialidad, Servicios Provinciales.

Las propuestas se abrirán en la Oficina del Director de Vialidad, el día 20 de marzo de 1961.

OFICINA CENTRAL

Llámase a propuestas públicas a contratistas inscritos en primera categoría en el Registro General de la Dirección de Vialidad, para la construcción de un puente sobre el río MINAS en el cruce de la Avenida España en la ciudad de Punta Arenas.

El puente tendrá un largo total de 24,70 metros, 3 tramos losa continua; calzada 8 metros, pasillos 1,60 metro, cepas intermedias y extremas de hormigón armado, fundadas sobre tubos metálicos.

Presupuesto oficial, Eº 33.462,43.

Fecha apertura propuestas: martes 28 de marzo de 1961, a las 11 horas.

Antecedentes, bases y planos a disposición de los interesados desde hoy martes 7 del presente, y recepción de documentos calificatorios hasta el 20 de marzo, a las 12 horas, en la Oficina del Departamento de Puentes.

Llámase a propuestas públicas a los contratistas inscritos en primera categoría en el Registro General de la Dirección de Vialidad, para el ensanche del pavimento de la Avenida Las Condes, entre MONASTERIO Benedictinos y cruce con camino San Francisco de Asís, en la provincia de Santiago, con un presupuesto oficial de Eº 114.660,50.

La propuesta se abrirá el día 29 de marzo del presente año, a las 12 horas.

Las firmas contratistas interesadas podrán presentar antecedentes y documentos, que exige el Reglamento para Contratos de Obras Públicas, hasta el día 24 del presente, a las 12 horas.

Bases y demás antecedentes estarán a disposición de los interesados a contar del 13 de marzo, en la Secretaría del Departamento de Estudios de Caminos y Aeródromos, diariamente, de 10.30 a 12 horas.

DIRECCION DE ARQUITECTURA

Solicítanse propuestas Públicas para la ejecución de los trabajos de reparaciones en el edificio de la BIBLIOTECA NACIONAL, pabellón Alameda, cubierta, servicios higiénicos y otros, con un presupuesto oficial de 8.027,05 escudos.

Podrán participar en estas propuestas los contratistas que estén inscritos en los Registros de esta Dirección.

Apertura propuestas, Oficina del Arquitecto Provincial de Santiago de la Dirección, el día 24 del presente mes, a las 11 horas.

Antecedentes en la Oficina Provincial de Santiago.

Solicítanse propuestas públicas para la ejecución de los trabajos de construcción de la casa del MECANICO de la Planta de Agua Potable del Cerro Navia, de la Dirección de Obras Sanitarias, con un presupuesto oficial de Eº 7.046,19.

Podrán participar en estas propuestas los contratistas que estén inscritos en los Registros de esta Dirección. Categoría 3a. B y superiores.

Apertura de propuestas en la Oficina del Arquitecto Provincial de Santiago de esta Dirección, el día 21 del presente mes, a las 11.30 horas.

Antecedentes en la Oficina del Arquitecto Provincial de Santiago.

DIRECCION DE PAVIMENTACION URBANA

Solicítanse propuestas públicas para la ejecución de un recubrimiento asfáltico en diversas calles de la Nueva Población "Juan Antonio Ríos", de la comuna de RENCA, con un presupuesto oficial de Eº 70.540.

Apertura: Alcaldía de Renca, el lunes 20 de marzo de 1961, a las 11 horas.

Categoría: Primera o segunda.

Consultar bases y antecedentes en la Oficina de Partes de esta Dirección, calle Moneda 723, Santiago.

DIRECCION DE OBRAS SANITARIAS

ALCANTARILLADO DE SANTIAGO

Llámase a propuestas públicas para la ejecución de las siguientes obras de Alcantarillado:

EN COMUNA QUINTA NORMAL, extensión en calles Carmen Lidia — Frontera — Brisas del RIO; Proyecto Nº 3.513, y en:

COMUNA DE SANTIAGO, calle Nueva de Matte; Proyecto Nº 3.472.

El presupuesto total de las obras asciende a 29.371,39 escudos. Se entregarán antecedentes desde el 13 al 16 de marzo. Se abrirá la propuesta el 24 de marzo, a las 11.30 horas.

Llámase a propuestas públicas para la ejecución de las siguientes obras de A. P. y Alc. en diversas comunas de SANTIAGO:

A. P. de SAN MIGUEL, Proyecto Nº 3.471.— Interconexiones Población "La Victoria", "La Feria", "Lo Valledor".

ALCANTARILLADO, SAN MIGUEL, Proyecto número 3.509, Ext. calle Tte. Uribe.

A. P. de SAN BERNARDO, Proyecto Nº 3.514, Cañerías Gran Avda., Santa Inés, Las Lilas, etc.

A. P. SANTIAGO — Pte. ALTO, Proyecto Nº 3.524, Red Población "Anize de Ready".

A. P. DE SANTIAGO — LAS CONDES; Abastecimiento edificio Naciones Unidas, Proyecto Nº 3.503.

Presupuesto total, Eº 10.680,51.

Se entregarán antecedentes desde el 27 al 30 de marzo, y se abrirá la propuesta el 11 de abril, a las 11.30 horas.

Llámase a propuesta pública para la ejecución de las obras de Alcantarillado de Santiago; comuna de LA CISTERNA, sectores A y B de la red de colectores de la Población "Cardenal Caro" — ex "Valledor", parte no ejecutada. Proyecto Nº 3090.

Se entregarán antecedentes desde el 19 al 23 de marzo.

Se abrirá la propuesta el 4 de abril, a las 11.30 horas.

MARITIMOS CON MINISTRO H. GALVEZ.— Una prolongada reunión sostuvieron ayer los dirigentes del gremio de estibadores marítimos de los puertos de Valparaíso y San Antonio con el Ministro del Trabajo, Hugo Gálvez, con el fin de considerar sus pliegos de peticiones. EN EL GRABADO, comparten con el señor Gálvez en las oficinas del Ministerio a su cargo. De izquierda a derecha, Luis Prieto, Moisés Gutiérrez; el abogado de la COMACH, José Aracena; Hugo Gálvez, Ministro del Trabajo; Guillermo Alvarez, del puerto de San Antonio, y Orlando Muñoz.

Se realizan esfuerzos para evitar nuevo paro de estibadores de Valpso.

● Ministro Gálvez sostendrá nuevas reuniones con las partes en el día de hoy. ● Ayer recibió a armadores y a dirigentes de la COMACH. ● Plazo para reiniciar huelga vence hoy, a las 24 horas.

Nuevas gestiones realizará durante el día de hoy el Ministro del Trabajo y Previsión Social, Hugo Gálvez Gajardo, para encontrar una solución definitiva al conflicto de los estibadores, lancheros y cargadores de frutas de Valparaíso, y evitar que se reanude la huelga que se había iniciado y que quedó suspendida por diez días, gracias a la intervención de dicho Secretario de Estado, plazo que expira hoy a las 24 horas.

ENTREVISTA CON LAS PARTES. — En la tarde de ayer, el Ministro Gálvez recibió, separadamente, a los personeros de la Cámara Marítima de Valparaíso, y a los dirigentes sindicales, que presiden Wenceslao Moreno y Juan Cataldo.

Según informó el Ministro a los reporteros de Trabajo, en la audiencia de la tarde, no alcanzó a producirse ayer ninguna base de solución del diferendo. Los armadores —dijo Gálvez— plantean la necesidad de establecer el sistema de turnos, como una manera de abaratar los costos de las faenas marítimas, que sufren recargos a determinadas horas. Por su lado, los trabajadores opinan que la cuestión del trabajo por turnos no forma parte del conflicto, por lo que no puede constituir un factor que dificulte la solución sobre las peticiones mismas hechas y el diferendo mismo.

GESTIONES PROSIGUEN HOY. Como disponemos todavía de un día —hoy—, dijo el Ministro, espero que encontraremos una salida armónica al asunto. Desde luego, mañana (hoy) realizaré varias gestiones y conversaciones con los representantes de las partes.

Preguntado por los periodistas acerca de si existía alguna fórmula, el Ministro Gálvez dijo que ha sugerido a los trabajadores que acepten, en principio, el sistema de trabajo por turnos, cuyos detalles y condiciones serían objeto de arbitraje, de manera que pueda entrarse a estudiar lo relacionado con los mejoramientos económicos contenidos en los pliegos.

"En todo caso —añadió el Secretario de Estado— agotaremos los esfuerzos, a fin de producir algún entendimiento que evite, en definitiva, la prosecución de huelga que se había iniciado y que los trabajadores accedieron a suspender hace días."

CONSULTORIO DE Leyes Sociales

REAJUSTE DE UNA PENSION DEL SERVICIO DE SEGURO SOCIAL

CONSULTA.— Numerosas consultas, sobre diversos tópicos relacionados con reajustes de pensiones del Servicio de Seguro Social, hemos recibido en el último tiempo. Algunas se refieren a reajustes dispuestos por la ley 13.305, vigente desde el 6 de abril de 1959, y otras a los mejoramientos establecidos en la ley 14.501.

Entre las cartas recibidas, debemos aludir a las que nos han enviado los siguientes lectores: 1) Temístocles Rivas Valenzuela, de Santiago; 2) Aurelio Antonio Gómez P., de Santiago; Orlando Enrique Gutiérrez, de Valparaíso; José Zo Ormeño, de Doñihue, y Pascual Rojas Z., de esta capital.

RESPUESTA.— Con respecto al derecho a reajuste de pensiones, según la ley 13.305, diremos que los mejoramientos respectivos rigen sólo desde el 1.o de enero de 1959, de manera que ninguno de los que obtuvieron sus pensiones con posterioridad al 1.o de enero de ese año tienen derecho a reajuste, puesto que todavía no eran pensionados.

En cuanto a los reajustes determinados por la ley 14.501, cabe decir que, conforme a ella, rige un reajuste del 15 por ciento, a partir desde el 1.o de enero de 1961, pero que dicho porcentaje se aplica sobre el monto de la pensión que se pagaba al 31 de diciembre de 1959.

Por último, hay que advertir que la ley 14.260, de fecha 12 de noviembre de 1960, dispuso también un diez por ciento de reajuste sobre las pensiones concedidas por la ley 10.383, a partir desde el 1.o de enero de 1960.

ASIGNACION FAMILIAR POR LA MADRE NATURAL DE UN EMPLEADO

CONSULTA.— Una empleada particular, cuya filiación corresponde al carnet 23508, de Valparaíso, nos ha pedido una aclaración sobre la materia del epígrafe. Dice que es empleada particular desde septiembre de 1960, y agrega que su señora madre, que goza una pequeña pensión por su padre, equivalente a poco más de treinta escudos, vive con ella y a sus expensas. Pregunta si, como le han informado, puede cobrar asignación familiar por su madre, advirtiendo que hace la consulta debido a que ella es hija natural y no desea dar pasos en falso.

RESPUESTA.— Quienes le han informado tienen razón. Puede usted cobrar la asignación a que se refiere. En octubre de 1960 se promulgó la ley 13.989, que agregó a la carga de la madre natural de un empleado particular, entre aquellas que dan derecho a asignación. Se incorporó, además, entre las cargas con derecho a asignación, al padre, natural o legítimo, mayor de 65 años de edad, del empleado particular.

La modificación consistió en cambiar en tal sentido el artículo 27 de la ley 7.295, que estableció el beneficio de la asignación familiar para los empleados particulares. Este precepto, con dichas modificaciones y otras anteriores, quedó redactado de la siguiente manera: "Artículo 27.— Establécese la asignación familiar en favor de los empleados que justifiquen tener a sus expensas mujer legítima, madre legítima o natural o hijos legítimos a adoptivos menores de 18 años y mayores de esta edad, pero menores de 23, que acrediten con certificados competentes que siguen cursos regulares universitarios o de especialización técnica. El pago se hará hasta el 31 de diciembre del año en que los beneficiarios cumplan la edad respectiva".

La misma disposición modificatoria dice que para tener derecho al cobro de la asignación es requisito esencial que la persona que causa la carga viva a expensas del empleado y no disfrute de una renta superior a un sueldo vital.

Como su señora madre recibe una pensión que, prácticamente, equivale a sólo medio sueldo vital, puede, sin dificultad, cobrar la asignación.

SUSPENDIDO PARO DE OBREROS SALITREROS EN OF. P. DE VALDIVIA

No habrá paro en las oficinas salitreras Pedro de Valdivia, de propiedad de la Lautaro-Nitrate, en el día de hoy, como se había anunciado.

Informaciones procedentes del norte del país dan cuenta que los obreros acordaron prorrogar el paro descrito, mientras las directivas sindicales sostienen entrevistas con la gerencia de la compañía en relación al despido de algunos operarios. Se agregó que los obreros están exigiendo la reincorporación de algunos de los despedidos, medida adoptada por la Compañía por razones económicas.

CONFLICTO DE PESCADORES DE SAN ANTONIO

Un acuerdo en principio se produjo entre los dirigentes sindicales del gremio de pescadores de San Antonio y las firmas pesqueras, a fin de dar por solucionado el conflicto que existe entre las partes desde hace algún tiempo.

En efecto, en una reunión verificada el viernes último, ante el Subsecretario del Trabajo, Pedro Montero, las partes llegaron a una fórmula general que, según se dijo, involucra la solución del diferendo.

Se anunció que probablemente hoy se firmará, en el Ministerio del Trabajo, el acta de avenimiento, sobre la base de la fijación de la tarifa y otras condiciones de trabajo para el gremio de pescadores.

HOY FIRMAN CONVENIO DE FANALOZA

Hoy debe firmarse, en el Ministerio del Trabajo, el acta de solución del conflicto de los obreros de la Fábrica Nacional de Loza de Penco.

Días atrás, la asamblea sindical aprobó la fórmula básica de arreglo, dada a conocer por el Ministerio del Trabajo, que consultó un reajuste del 13 por ciento en los jornales y otros beneficios.

De acuerdo con ello, la directiva sindical quedó autorizada para firmar el acta de solución, trámite que se cumplirá hoy, según lo convenido, ante el Subsecretario del Trabajo, Pedro Montero.

Dirección de Aprovisionamiento del Estado

"MAQUINAS DE CONTABILIDAD"

Solicítanse PROPUESTAS PUBLICAS por máquinas que se indican a continuación, para la Caja de Previsión de Empleados Particulares:

22 Máquinas de contabilidad, destinadas al control de las cuentas de ahorro.

Bases y demás antecedentes pueden solicitarse en el Departamento de Adquisiciones, Sección Propuestas Públicas y Compras en el Extranjero, de esta Dirección; solamente de 9.30 a 12.30 horas.

Las Propuestas se abrirán en presencia de los interesados en el Departamento de Adquisiciones, Amunátegui Nº 66, segundo piso, el día

7 de abril de 1961, a las 11 horas.

EL DIRECTOR

Semana Chileno-Norteamericana inició con homenaje a O'Higgins

VIÑA DEL MAR.— Con un homenaje a O'Higgins y la inauguración de una Exposición Fotográfica en la Plaza Vergara, se iniciaron al mediodía de ayer los actos de la Semana Chileno-Norteamericana y la celebración del primer aniversario de la hermandad entre las ciudades de Viña del Mar y Sausalito.

La ceremonia fue presidida por el Alcalde Gustavo Lorca, miembros del Cuerpo Consular —entre ellos el agente consular de Estados Unidos, Lucius Hill—, la dama norteamericana Louise Lake; el agregado naval Clark Fuller y autoridades civiles y militares de la provincia.

Comenzó el acto con breves palabras pronunciadas por el Alcalde Lorca, quien en parte de su discurso manifestó "La mejor manera de alcanzar esos ideales, es acortando las distancias que separan los países, para hermanarlos y hacerlos conocerse mejor. Las fronteras y las barreras idiomáticas desaparecen cuando fructifica en el alma la semilla de la amistad y de la comprensión internacional, haciendo que las esperanzas y las ilusiones se concreten en obras de progreso y en una mayor elevación del nivel de la cultura universal".

Habló enseguida la señora Louise Lake, quien fue portadora de un mensaje especial del Alcalde de Sausalito, Philips Ehrlich para el Alcalde de Viña del Mar, señor Lorca, destacando que "este primer año de hermandad ha sido fértil, fructífero en lazos de unión entre nosotros". Estamos —agrega— agradecidos de que la bella y emprendedora ciudad de Viña del Mar haya contado con esta inspiradora iniciativa en la realización de esta empresa tan importante para ... lito".

Usó de la palabra enseguida el ... ta señor Nicolás Velasco. Finalmente ... nunció un discurso la señora ... Armstrong, que residió durante ... en Sausalito, ciudad cuyos habitantes ... gún expresó— sienten especiales ... tos de fraternidad para su hermana del Mar.

Finalizada esta parte del programa ... autoridades y el público se trasladaron ... el monumento al Libertador O'Higgins ... de la representación de Estados Unidos ... locó una ofrenda floral.

Culminó el acto con el izamiento ... pabellones nacionales de ambos países ... desfile a cargo de un destacamento ... gimiento de Caballería Conscripto.

El programa de la Semana Chileno-Norteamericana, continuó en la tarde ... horas, con una conferencia ofrecida ... señora Louise Lake y el señor Clarence ... nesy, sobre Rehabilitación del Lisiado ... posición de Libros en el local de la ... Benjamín Vicuña Mackenna.

Para hoy se anuncian los siguientes ... tos:

Inauguración de la exposición ... Kennedy y su familia"; Exposición ... tor norteamericano Thomás Eakins ... posición fotográfica de arquitectura ... americana premiada en 1960; ... señor Lucius Hill y de la escultora ... Nina Anguita de Rodríguez.

VALPARAISO

ESPECTACULOS DE HOY

dor de Londres y Trágica fascinación.

CONDELL.— Una Eva y dos Adanes y Lo que no se perdona.

COLON.— Chao, chao, bambina.

IMPERIO.— Pan, amor y Andalucía y Los Santos Reyes.

METRO.— Ben-Hur.

PACIFICO.— Un rayito de luz.

REAL.— Encaje de medianoche.

VELARDE.— Vera-Cruz.

VALPARAISO.— Las novias de Drácula.

VICTORIA. — Amistad sangrienta y Raíces de pasión.

VIÑA DEL MAR

ESPECTACULOS DE HOY

MUNICIPAL.— El juego de la avestruz.

ORIENTE.— Tres alegres vagabundas y Urgente, doctor.

OLIMPO.— Pan, amor y Andalucía y Los Santos Reyes.

REX.— Hércules sin cadenas.

RIALTO.— Problemas de alcoba y Sencillos pero honrados.

HECHOS CURIOSOS DE LA ELECCION EN VALPARAISO

VALPARAISO.— Como en toda elección, la jornada cívica del domingo, tanto en Valparaíso como en Viña ... registró algunos hechos simpáticos o curiosos, que ... yeron a darle mayor sabor, dentro del clima de alegría ... quilidad en que se desarrolló.

De éstos destacamos, por ejemplo, el ocurrido en ... sa de la Primera Comuna. Eran más de las 10 de la ... y el presidente no aparecía por ningún lado: ... las 10.30 llegó, sin los útiles electorales, pero con ... vapores etílicos en el cuerpo. Como toda explicación ... festó que los había extraviado, ante la desesperación ... demás vocales que no sabían a qué atenerse. Sin ... pronto llegó la solución, al aparecer la garzona de ... rante con todos los útiles que el desmemoriado ciudadano ... bía dejado olvidados la noche anterior en una mesa ... blecimiento.

En una mesa de la Tercera Comuna se presentó ... el ciudadano Filemón H., encontrándose con la ... sorpresa de que, según los registros, había sido ... fallecimiento.

En una mesa de mujeres de Viña del Mar, ... venir una religiosa para poner término a un incidente ... ginado entre otras dos ciudadanas que se disputaban ... recho de entrar primero a la cámara secreta. Como ... tendieran de razones y, más aún, le dirigieran ... bras ofensivas, no tuvo más remedio que aplicarles ... castigo corporal, que zanjó las dificultades.

La nota humana la dio una señora no vidente ... del Mar, que debió ser acompañada al interior de la ... secreta por otra anciana que le "llevó la mano" para ... la preferencia. No hubo reclamaciones de los apoderados.

Así como éstos, fueron varios los hechos curiosos ... trados en la contienda cívica del domingo, que sirvieron ... ra prestarle mayor colorido.

MAQUINARIA PARA FABRICA DE ACEITE LLEGO A VALDIVIA

La nueva industria dará ocupación a 200 personas.— Será instalada ... sector Las Animas y empezará a trabajar en septiembre.

En septiembre comenzará a trabajar la nueva fábrica de aceite comestible, que la firma Da Bove Hnos. y Cía. ha decidido levantar en Las Animas. La maquinaria de la nueva industria ha llegado casi en su totalidad, siendo ella de procedencia alemana. Con esto, la industria valdiviana cobra un renovado impulso, al mismo tiempo que se abre una importante fuente de trabajo, que, por lo menos, dará ocupación a 200 personas, entre obreros y empleados.

CONSTRUCCION DE PUENTES

Aceleradamente está trabajando la firma Yaconi Hnos. en la construcción de algunos puentes en esta provincia. Con el objeto de examinar los trabajos, estuvo en esta ciudad el ingeniero y socio de esta empresa, señor Arturo Yaconi, acompañado del Jefe de Relaciones Públicas de la firma, señor Hugo Gasc, dirigente, además, del Círculo de Periodistas de la capital. El señor Yaconi informó que pronto entregará el puente Negro. En cuanto al puente Piedra Blanca, tiene 4 meses de plazo para entregarlo, tiempo que estima ha de acortarse, pues acelerará al máximo las faenas. El puente ... será aún posible terminarlo, pues ... detalles de su construcción que necesitan ... revisados. No obstante, esta vía está ... cio de los vehículos que deben ... por allí.

HOSPITAL PSIQUIATRICO

La construcción de un Hospital Psiquiátrico solicitó el Intendente al Ministerio ... lud, en atención a la presencia de ... enfermos en la zona. En este último ... ha aumentado considerablemente el ... de enfermos mentales e insanos que ... libremente por las calles, y que ... ten no sólo la seguridad y vida de ... viven con ellos, sino la de los propios ... tantes, que día a día los ven en ... La petición de que los internen en ... del norte, que ha sido reiteradamente ... cha por el Servicio Provincial de ... Social, no ha dado resultados ... construcción de un establecimiento ... tipo daría satisfacción a la demanda ... vez más crecida de toda la zona ... (Carlos Ibacache, corresponsal).

Fueron sepultadas las dos víctimas de accidente aéreo

TALCA.— Ayer se efectuaron los funerales de los señores Augusto Pinochet Parada y Jaime Bravo Toledo, fallecidos el sábado último a consecuencia de la caída de un avión Aeronca, en el costado sur del camino de acceso al aeródromo "Panguilemu". El avión perdió altura, precipitándose en picada a tierra, pereciendo instantáneamente el piloto, don Augusto Pinochet Parada, en tanto que quedaba herido de gravedad su acompañante, don Jaime Bravo Toledo.

El señor Bravo Toledo fue trasladado a la Asistencia Pública de Talca, donde, a pesar de los cuidados médicos que se le prodigaron, falleció poco después.

La noticia del fallecimiento de los señores Pinochet y Bravo produjo consternación en esta ciudad, en la que ambos eran muy estimados. El señor Pinochet era presidente del Club Aéreo de Talca, y el señor Bravo, que era hijo del Director del diario "La Mañana", don Juan C. Bravo, se había distinguido, primero como alumno de la Escuela Naval, y después, en diversas actividades.

Varias entidades, como el Colegio Regional de Periodistas de Talca, el Club Aéreo, el Sindicato Profesional del diario "La Mañana" y el Colegio de Practicantes, se reunieron para dejar constancia de sus condolencias, y tomar otros acuerdos.

A iniciativa del Club Aéreo de Talca, se construirá un monolito en la cancha de Panguilemu, para perpetuar la memoria de los señores Pinochet y Bravo. (EL CORRESPONSAL).

Nuevos cráteres en volcán Puyehue comprobó la FACH

PUERTO MONTT.— Aviones del Grupo de Aviación N.o 5 "LA CHAMIZA", de Puerto Montt, efectuaron vuelos de observación aérea sobre la actividad del volcán Puyehue; los faldeos del lado norte y oeste se ven con fumarolas de cenizas y humo, los cerros colindantes del lado oeste muestran indicios de actividad de nuevos cráteres, apreciándose en ellos desprendimientos de lava, al parecer, ocurridos recientemente.

Los cerros del lado norte muestran fumarolas de mediana actividad. El desplazamiento general de la ceniza es hacia el suroeste, con un tope de alredor de ocho mil pies, cubriendo la zona entre el volcán Puyehue hasta el lago Llanquihue.

El cráter principal de dicho volcán no presenta actividad.

Tres nuevos locales escolares primarios edificará Concepción

CONCEPCION.— ... tecto regional de Co... señor Oscar Lonell L... formó que en el curso ... sente mes y el 1.o de ... abrirán tres propuestas ... cas para la construcción ... otras tantas escuelas ... rias en la provincia.

La primera de las ... nadas propuestas corresponde ... a la Escuela "México" ... cahuano, que se edificará ... fondos proporcionados ... Gobierno de México.

Constará de tres ... capacidad para 350 alumnos ... será levantada en el ... cado en calle Colón ... donga en una superficie ... 1.035 metros cuadrados ... drá 11 salas de clases ... nas para la dirección ... y pabellones de ... ción.

El contratista que ... que esta propuesta ... minar la escuela en ... ses, con un presupuesto ... ximado de 130.000 escudos.

La segunda propuesta ... ponde a la construcción ... Escuela "México" de ... también será financiada ... fondos donados por el ... no mexicano.

Este local tendrá capacidad para 350 alumnos y será ... tado en una superficie ... 1.750 metros cuadrados ... dos en la calle Sotomayor ... ca de la Escuela Industrial ... Lota. El plazo para ... lo también es de ... y su costo será de ...

Los proyectos para ... edificios fueron realizados ... la arquitecto de la ... de Arquitectura, señor ... Valenzuela.

Finalmente, el 1.o de ... zo se abrirán propuestas ... blicas para la edificación ... la Escuela N.o 7 de ... que deberá quedar ... el 30 de noviembre del ... te año. Constará de ... y sus proyecciones es ... arquitecto Carlos Alfaro ... corresponsal).

Personas de elevado espíritu cívico, sin ... de ninguna especie, ... cuentran trabajando en ... Comités de Seguridad ... Consejo Nacional, ... al éxito de esta ... bien común.

UNIVERSIDAD DE CHILE

Facultad de Ciencias Pecuarias y Medicina Veterinaria

Llámase a Concurso de Antecedentes para llenar dos cargos de "Médico Veterinario de Higiene Pecuaria", a jornada completa, "en el Instituto de Higiene y Fomento de la Producción Animal", para desarrollar trabajos de investigación en el campo de la Ecología aplicada a la Producción Animal.

Las bases del Concurso deben solicitarse en la Secretaría de la Facultad.

Se recibirán las solicitudes hasta el 24 de marzo, inclusive.

Curso de Educación para el Hogar, se inaugura mañana

PUERTO VARAS.— A partir de mañana y hasta el 15 del presente mes, funcionará en Puerto Varas un Curso de Educación del Hogar, dependiente del Ministerio de Agricultura, al que asistirán profesores de la V Zona, que comprenden las provincias de Valdivia a Chiloé.

Este curso estará a cargo de la Asesora del Departamento Interamericano de Cooperación Agrícola, señorita Espinoza. (EL CORRESPONSAL).

SEGUNDA SECCION

LA NACION

SANTIAGO DE CHILE — MARTES 7 DE MARZO DE 1961

FUNDADO EL 14 DE ENERO DE 1917

Seleccionados chilenos recuperan fuerzas en el Balneario El Quisco

Perú designó el plantel para el parti do del 19.— Catalán firmó en blanco para Rangers.— Carlos Espinoza se quedó en Schwager.— Ultima publicación del cupón para la encuesta "q ué equipo presentará Chile frente a Alem ania.

Futbolerías

✣ Carlos Espinoza, arquero que actuó en Everton y Santiago Wanderers, pasó definitivamente a Schwager. Debutará oficialmente por el equipo minero —junto con Armijo de Santiago Morning— en el match que Schwager tiene pactado para el domingo 26 con O'Higgins de Rancagua.

✣ **Nuestro corresponsal en Corral, Sergio Campos, nos pide aclarar el resultado del encuentro que jugó Santiago Morning, con el representativo de dicha ciudad. Nos dice Campos que el equipo bohemio ganó por 3 a 1, y no por 13 a 1, como informaran los dirigentes de Santiago Morning, a su regreso de su jira por el sur.**

A DESCANSAR se fue Tito Fouilloux, junto con varios integrantes del Seleccionado Nacional de Fútbol que enfrentará a Perú y Alemania los días 19 y 26, respectivamente.

✣ En una "liebre" viajaron ayer a El Quisco, los siguientes integrantes del Seleccionado Nacional, quienes descansarán hasta el próximo sábado en dicho balneario, recuperando energías para los encuentros con Perú y Alemania: Misael Escuti, Manuel Astorga, Luis Eyzaguirre, Sergio Navarro, Fernando Navarro, Leonel Sánchez, Carlos Contreras, Mario Ortiz, Mario Moreno, Juan Soto, Jorge Toro, Jaime Ramírez y Alberto Fouillioux. Se alojan en el Hotel Italia. Con ellos viajó Fernando Riera.

✣ **Andrés Catalán, mediovolante de Rangers que fue enviado a la Bolsa en 2.800 escudos, ha manifestado que su intención era firmar en blanco por el club piducano. Instituto en el que se encuentra muy a gusto, y en el que desea terminar su campaña de futbolista profesional. Pero, en razón a plazos reglamentarios —vencimiento de su contrato— fue enviado a la Bolsa.**

Sin embargo, Catalán no tiene problemas con Rangers y seguirá en el club talquino, hasta que le sean solicitados sus servicios.

✣ Hemos recibido dos comunicaciones: una de los deportistas ecuatorianos, Carlos Andrade y Enrique Pareja, quienes se quejan de frases proferidas por el jugador José Sanfilippo en entrevista a nuestro diario; y otra de la Comisión Especial de Magallanes, integrada por Wenceslao Morales, Marcial Cabrera y Pedro Guajardo, en la que se nos agradece la publicación hecha con relación a la situación actual del club albiceleste.

Con respecto a las declaraciones de Sanfilippo, que pueden molestar a los ecuatorianos, establecemos que son textuales; pero que nó las consideramos malintencionadas. Por lo menos no observamos en nuestra conversación con Sanfilippo, que él quisiera herir a Ecuador.

En cuanto a la información relacionada con Magallanes, agradecemos los conceptos emitidos por la Comisión Especial. Por nuestra parte, no hicimos otra cosa que destacar cosas concretas en relación a la recuperación institucional albiceleste.

✣ **Ovidio Casartelli, entrenador paraguayo que tuvo a su cargo el equipo de Colchagua, se hará cargo del plantel de Huachipato. Casartelli recibirá un sueldo mensual que oscila entre los 200 y 240 escudos.**

✣ El deportivo Unión Calera eligió recientemente el siguiente directorio: presidente, Arturo Ovalle; vicepresidente, Eduardo Eltit; secretario, Miguel Delgado; prosecretario, Serapio Zelaya; tesorero, Mario Espinoza; protesorero, Isaat Abuyeres; y directores, Luis Aguilar, Ramón Aravena, Jorge Arecco, Oscar Bauer, Lino González, Guillermo Leighton, Diego Lillo, Oscar Núñez y Alfonso Serrano; delegados ante la Asociación Central, Pedro Munizaga y Claudio Muñoz.

✣ **Perú ya tiene su Seleccionado para el match, pactado para el 19 en el Estadio Nacional. Los dirigidos por Jorge Orth, son: Felandro y Zegarra, arqueros; Bravo, Fleming, Fernández, Ruiz, Cruzado y Andrade, defensas; Grimaldo De la Vega y González, mediovolantes, Montalvo, Carrasco, Guapaya, Flores, Tardio, Uribe y Valle, delanteros.**

✣ El Centro Hijos de Bío Bío está formando una filial en Santiago, del deportivo Los Angeles. El deseo de los angelinos es colaborar especialmente en lo económico, con el deportivo de su ciudad natal. Estiman que fácilmente pueden cooperar con 200 escudos mensuales.

✣ **Convenientemente reforzado se presentará Schwager en la Copa Chile. En efecto, ha solicitado para su mejor actuación, a los siguientes jugadores de clubes congéneres: Luis Vera y Zambrano, de Universitario; Onofre Pino, del Fernández Vial; y Guajardo, zaguero centro de Lota.**

✣ El Tribunal de Alzada de la Asociación Central, se constituirá esta noche, para comenzar a tratar las apelaciones de los dirigentes Candelori y Solari, a las sanciones que les impuso el Tribunal de Primera Instancia.

✣ **Vicente Monroy, mediovolante nortino, que luego de jugar por Universidad Católica pasó a Schwager, fue dejado en libertad de acción por el club minero. Es posible que Monroy se vaya a Transandino de Los Andes.**

✣ Mario Acevedo, gerente de la Asociación Central, reasume mañana su puesto, luego del período de vacaciones, en que lo reemplazó Wadding ton Bravo.

✣ **Se insiste ante los clubes y asociaciones afiliados a la Asociación Central y Federación, —dado el poco interés que han demostrado los asociados— que sólo hasta el miércoles 15 recibirá el Comité del Mundial las solicitudes para compra de abonos.**

✣ Ayer se pusieron a la venta las entradas para el match de Chile con Alemania. Los alemanes llegarán el martes 21, ofreciendo el mismo día una conferencia de prensa. El jueves serán agasajados —conjuntamente con los dirigentes de la FIFA—, por el Comité del Mundial; el viernes 24, el Intendente Alcalde les ofrecerá un cóctel; y el sábado la Asociación Central los agasajará con un almuerzo.

Los alemanes entrenarán, durante su estada en Santiago, en el club Manquehue. El match con Chile lo dirigirá un árbitro argentino.

✣ "Zorrito" Vidal, delantero de Huachipato, y uno de los valores más destacados del fútbol penquista, —por quien han estado interesados varios clubes profesionales— jugarían en 1961 por Fernández Vial.

✣ Hoy publicamos por última vez el cupón para participar en la encuesta: "qué equipo presentará Chile frente a Alemania".

✣ **Para el aficionado Patricio Herrera, el equipo "ideal" que debe presentar Chile frente a Alemania, es el siguiente: Escuti; Valentini, F. Navarro y S. Navarro; Ortiz y Cortés; Betza, Fouilliox, Cabrera, Toro y Beilo.**

Los aficionados y público en general también pueden participar en esta encuesta de LA NACION, que premiará a la persona que dé el

¿TITULAR? — Para una gran mayoría de lectores de LA NACION, Misael Escuti debe ser el titular de la Selección Chilena para el match con Alemania.

equipo que ingrese a la cancha ante Alemania, el 20 de marzo.

Bastará recortar y enviarnos el voto ("equipo") que damos enseguida, a nuestra Casilla 81-D, Santiago, o bien depositarlo en el buzón de la Sección Deportes, instalado en el primer piso, del local de nuestro diario, calle Agustinas N.o 1269.

N.o 1.. ... ...

N.o 2 .. ..

N.o 3 ... ...

N.o 4.. ... ...

N.o 5.. ... ...

N.o 6.. ... ...

N.o 7.. ... ...

N.o 8.. ... ...

N.o 9.. ... ...

N.o 10.. ... ...

N.o 11 .. ..

Nombre.. ... ...

.. ..

Dirección ... ...

.. ..

MARTA ORTIZ: Ex jugadora de las selecciones nacionales, en cuyo honor se realiza el Segundo Campeonato Regional Femenino de Basquetbol.

BASQUETBOL.—

Actuación dispar del equipo de Colo Colo en Asunción

Ganó a Olimpia en su debut y perdió con Ciudad Nueva, el cuadro de Edith Núnes.

■ Buenas actuaciones, aunque dispares, está cumpliendo en Asunción, Paraguay, el conjunto femenino de básquetbol de Colo Colo, equipo que agrupa a varias de las mejores figuras del baloncesto nacional y que está participando en la capital paraguaya, en un torneo pentagonal, invitado por "Cerro Porteño".

■ Las estrellas "albas" debutaron ganando estrechamente a Olimpia, y de paso, brindaron a los aficionados una lucida demostración de básquetbol técnico y veloz. Sólo en los últimos minutos las chilenas aflojaron su accionar, debido más que nada al brusco cambio de clima y temperatura. Sonia Pizarro, con notables conversiones de distancia, aseguró la primera victoria para sus colores, que como ya lo mencionamos, en los minutos postreros se hizo difícil.

■ En su segunda presentación, Colo Colo fue doblegado en tiempo complementario, por el club "Ciudad Nueva", 68 a 65, habiendo terminado el juego empatado a 58, en el segundo período. La salida de Ismenia Pauchard al promediar el tiempo complementario, restó potencialidad al perdedor. Importante factor de triunfo para "Ciudad Nueva", fue la descollante actuación cumplida por Edith Nunes, que anotó 43 puntos y constituyéndose de paso en la virtual conductora del equipo local.

■ La próximo presentación de las colocolinas será esta noche ante el club "Presidente Hayes", institución poderosa dentro del deporte paraguayo y que además cuenta en sus filas a varias jugadoras de la selección "guaraní".

■ Este sábado se inicia en la vecina localidad de Buin, el Segundo Campeonato Regional de Básquetbol Femenino, denominado "Marta Ortiz Silva", torneo en el que intervienen siete calificados equipos de la zona. El certamen se jugará en la cancha Municipal, los días sábados y miércoles en una rueda por puntos.

■ Continúa con éxito el Sexto Campeonato de Verano que en su cancha, organiza el Club "Luis Marambio", de Quinta Normal. En la reunión efectuada el domingo, resultaron vencedores Indus, sobre Ramón Leiva y Chuncho, sobre California. El puntaje, cumplida la segunda fecha de la segunda rueda, es el siguiente: 1.os California y Puelche, 9 puntos; 3.os Ramón Leiva, Indus y Viejos Cracks, 8; 7.o Chuncho, con 7. Nota destacada de este campeonato han sido los pésimos arbitrajes efectuados por jueces de la Asociación Santiago.

■ Siete jugadores seleccionados asistieron a la segunda práctica del plantel que irá el próximo mes de abril al Sudamericano de Río de Janeiro. Ellos son: Gastón Aravena, Juan Lichnevsky, José de la Fuente, Juan Guillermo Thompson, Julio Díaz, Jaime Figueroa y Antonio Torres. La Federación espera en esta semana un pronunciamiento definitivo de los jugadores Ricardo Felhandt y Luis Salvadores. Para tal objeto mandó un emisario a Osorno y Temuco, respectivamente.

■ Manuel Pestana, jugador de la selección de Temuco al Campeonato Nacional de Melipilla, firmó para Colo Colo, club que le contará entre sus nuevas figuras para el año en curso. Las gestiones para conseguir la firma de Pestana y la de José de la Fuente, hecha hace algunos días, fueron realizadas con gran secreto, por Nicolás Becerra, presidente del básquetbol colocolino.

Nuevo presidente en el remo porteño

Juan Milesi fue elegido presidente de la Asociación de Remo de Valparaíso, en reemplazo de Humberto Reginato. El señor Reginato hubo de trasladarse a Temuco, por razones particulares, y de ahí el cambio producido en la dirección del remo porteño.

SORPRENDENTE FAENA DEL BEISBOL CHILENO EN LIMA

Selección chilena cumple su tercera actuación, esta vez ante el equipo argentino. — Mañana juegan Perú con Venezuela.

La tercera fecha del Tercer Campeonato Sudamericano de Béisbol que se está efectuando en la ciudad de Lima, Perú, se realizará mañana, con el encuentro entre las novenas de Venezuela y Perú, a las 15 hrs. (hora de Lima). Este será el único match de la fecha. Al día siguiente, jueves, Chile tendrá su tercera presentación, esta vez ante la selección argentina, con quien en el torneo de 1958 efectuado en Chile realizó su mejor partido, y en el que registró su score más estrecho de ese torneo.

RESULTADO SORPRESA

El segundo partido de los beisbolistas chilenos, realizado el domingo ante los venezolanos, campeones mundiales del béisbol amateur, en que los caraqueños se impusieron apenas por 4 carreras a 2, se puede considerar justicieramente como una verdadera victoria para el cuadro nacional, ya que su anterior actuación internacional (la cumplida en 1958), fue desastrosa en el aspecto deportivo. No queremos entrar en mayores consideraciones, ya que las informaciones cablegráficas no han sido bastante explícitas, y sólo resta esperar los resultados de los futuros partidos.

UNA LUCIDA ACTUACION ha tenido el joven lanzador de la selección chilena de béisbol en el torneo que se desarrolla en Lima. Luis Jiménez, quien, al decir del cable, se constituyó en el mejor hombre del equipo en el partido con Venezuela. En el grabado aparece en una práctica, llegando salvo a Home.

León, equipo azteca goleó a S. Francisco

SAN FRANCISCO, 6 (UPI). — El equipo Deportivo León, de México, venció anoche a una selección de San Francisco por cinco goles a uno, en un partido efectuado aquí.

La lluvia hizo pesada la cancha, pero el conjunto mexicano tomó la ventaja a los doce minutos del primer tiempo.

Manuel López abrió el marcador con un tiro penal, y más tarde en el mismo período, Marzo, desde los 25 metros. Carlos Etcheverri, con un tiro difícil, registró el tercer gol de los mexicanos, al que siguieron los dos de José Vidrio y Luis Luna.

El único gol de los locales fue marcado por Jim Davidsonn por pase de Bill Cameron.

LA COPA DE OTOÑO GANO EQUIPO DE POLO ZAPALLAR

En la final superó a Santa Ana por 7 1/2 goles a 4.— Incuestionable superioridad del vencedor.

El cuarteto de polo Zapallar, al vencer a Santa Ana, por 7 1/2 goles a 4, se clasificó campeón de la Copa Temporada de Otoño, certamen en el que también jugaron Santa Rosa y Lo Curro. Anteriormente, el equipo ganador había vencido estrechamente a Lo Curro, clasificándose, junto con Santa Ana, vencedor de Santa Rosa, para disputar la final del campeonato.

COMODA VICTORIA

Desde un principio Zapallar se perfiló como el seguro ganador, ya que contaba con un cuarteto que se entendía a las mil maravillas, y, al mismo tiempo, disponía de un 3, Alfonso Chadwick, que distribuyó atinadamente el juego para sus compañeros. En contraste, al frente tuvo un equipo sin alma y sin director, en el que se sacrificó a José Manuel Aguirre, N.o 1 neto, haciéndolo jugar de 3, posición que no domina, y en la que estuvo totalmente desacertado. En suma, el triunfo de Zapallar fue cómodo y merecido.

EQUIPOS Y HANDICAP

ZAPALLAR: Jaime Subercaseaux, 1; Carlos Subercaseaux, 2; Alfonso Chadwick, 6; Alberto Correa, 3; total: 12. SANTA ANA: Ricardo Ramírez, 2; Antonio Eguiguren, 1; José Manuel Aguirre, 6; Jorge Undurraga, 4; total: 13. Por diferencia de handicap, el vencedor recibió de su rival 1/2 gol de ventaja.

Hockey de la UC viajó a San Juan

Ayer partió para la ciudad de San Juan, Argentina, la selección de Hockey de Universidad Católica que tomará parte en un torneo de invitación del hockey transandino, como parte de los festejos en conmemoración de un nuevo aniversario del natalicio de Domingo Faustino Sarmiento. La delegación la integran tres dirigentes: el presidente de la Asociación de Hockey católico; los directores Carlos Trejo, Agustín Torrejón y Sergio Feres, y los jugadores Luis Mora, Sergio Alvarado, Sergio Salinas, Carlos, Hernán y Hugo Valdivia, Iván Soto, Nicolás Vilaplana y Oscar Méndez.

Publicitas m.r.

HOY

1er. SORTEO DE E° 100 DIARIOS

Los Gobelinos

El Premio para los compradores de Uniformes y Equipos Escolares, consistente en una Libreta de Ahorro del Banco del Estado, a la Vista, con un depósito inicial de Cien Mil Pesos (E° 100) **se sorteará hoy a las 12 horas, en el 2° Piso de LOS GOBELINOS.** El Notario, señor Luis Azócar Alvarez, efectuará el sorteo entre las Boletas correspondientes al día de ayer, acto que puede ser presenciado por el público en general

Compre el Uniforme y Equipo Escolar en el 2° Piso de Los Gobelinos y gane para sus hijos el Premio: ¡100 Mil Pesos Diarios!

Los Gobelinos m.r.

Mundial de Fútbol

ABONOS

PARA SOCIOS DE LOS CLUBES.— El Comité Ejecutivo del Campeonato Mundial de Fútbol reitera a los señores socios de los clubes afiliados a la Asociación Central y Asociación Nacional de Fútbol Amateur (ANFA):

1.o.— Que las solicitudes de compra de abonos para el Campeonato deben llenarlas en las secretarías de sus clubes;

2.o.— Que las mencionadas solicitudes deben ser entregadas por los clubes antes del 15 del presente mes de marzo;

3.o.— Que este plazo es absolutamente impostergable, de modo que quien no haya presentado su solicitud antes de la fecha indicada no tendrá opción a comprar abono para el Campeonato.

PARA PERIODISTAS.— Se reitera la petición formulada en la circular N.o 479, de 8 de febrero pasado, dirigida a los señores Directores de Diarios y Revistas, referente a la necesidad de enviar antes del 15 del presente mes la lista de los periodistas que deseen comprar abonos para el Campeonato.

EL COMITE EJECUTIVO

Triunfal recibimiento a los campeones antofagastinos

ANTOFAGASTA.— Un triunfal recibimiento, con una algarabía que hacía mucho tiempo no se observaba en la Perla del Norte, les fue tributado a los campeones nacionales de waterpolo.

Miles de personas, apostadas en las calles, abrieron paso a los campeones, mientras una larga caravana de autos seguía al microbús en que llegaron los seleccionados juvenil y adulto, que en forma tan brillante revalidaron sus títulos en el reciente torneo nacional efectuado en Santiago.

Para el curso de la semana se ha elaborado un nutrido programa de festejos en honor de tan selecta embajada deportiva de Antofagasta.— (HOMERO AVILA, corresponsal.)

NUEVO TELEFONO

PLASTIX CHILENA SHYF S. A.

Avda. Dublé Almeyda N.o 1617 — Ñuñoa

Avisa a su distinguida clientela y proveedores, el cambio de número de su nuevo teléfono:

4 6 5 0 5 4

ROGAMOS TOMAR NOTA.

Boxeo al DIA

Sánchez Merayo: boxeo de torero; macizo y contundente Roberto Lobos

Entusiasmó la prueba que rindieron ayer los campeones de España y Chile.— Las miras de Sergio Lacoste son pelear con Germán Pardo.— Carabantes rescindió contrato con el titular de peso mosca. — Mañana debe firmarse el match de Azócar con Bunetta.— Equipo amateur viaja hoy a Montevideo.

● Muy fuerte y contundente en su faena de media distancia está Roberto Lobos. Hábil de boxeo fácil y agresivo, Sánchez Merayo. Así es posible resumir la impresión que produjeron los campeones de Chile y España, de peso pluma, para el combate que sostendrán el viernes próximo en el ring del Caupolicán.

● Los dos púgiles mencionados rindieron ayer prueba de suficiencia ante la Comisión de Boxeo Profesional integrada por Germán Lázaro y Rafael Nahmías, en medio del interés expectante del público que llenó totalmente el gimnasio de calle San Antonio 427. El español inició la sesión haciendo dos rounds de guantes con Hermenegildo Aguirre. Sobre todo, en el asalto inicial, el trabajo de Sánchez Merayo gustó mucho. Con desplazamientos rápidos y movimientos sincronizados, el púgil hispano hizo alarde de su boxeo elegante así como de su agilidad mental. Además de que cuando fue a los entreveros, cosa que Aguirre jamás rehuyó, mostróse certero, muy ligero de brazos y con puntería excelente. Fue, el de Sánchez Merayo, un boxeo de torero.

● El trabajo de Lobos tuvo otro tono. Fue, el de un peleador más recio, de ataque más macizo. Con el gallo temuquense Rigoberto Ojeda, el monarca criollo boxeó en función de equivar y afinar la vista y la cintura. Pero ya con Luis Zúñiga, subcampeón chileno amateur de la categoría liviana, forzó el ataque y fue aquí donde afloró su mejor virtud: el trabajo variado, de mucha calidad y eficacia de su mano izquierda, punzante y dañina. Roberto Lobos, como ocurriera antes con Sánchez Merayo, se ganó aplausos de la concurrencia que quedó satisfecha con su exhibición. En el pesaje el chileno dio 61.300 kilos, contra 59.600 de Sánchez Merayo. El contrato de pelea estipula un peso máximo de 60 kilos.

● Cumplidas todas las pruebas la Comisión procedió a conceder el pase reglamentario al siguiente programa de peleas para la velada del viernes en el cuadrilátero de la calle San Diego: 4 rounds, José Anticoy con René Jadue; 6 rounds, Humberto González con Julio Vargas; Sergio Lacoste con Rigoberto Ojeda y Nibaldo Rubio con Juan Vera; 10 rounds, Roberto Lobos con Sánchez Merayo, campeones de Chile y España.

● Es muy probable que mañana miércoles se firme ante la Comisión de Boxeo Profesional el contrato de pelea entre Alfredo Bunetta y Fernando Azócar. Se habían producido algunas dificultades acerca del peso, pero anoche ya existía acuerdo entre los managers Raúl Villalón y Alejandro Ammi. Deben pelear el 17 del actual.

En cambio, no se sabe, a ciencia cierta, si se concertará el cotejo de Andrés Osorio con el español Joaquín Riquelme. El welter chileno no ha concurrido estos días al gimnasio.

● Raúl Carabantes solicitó ayer a la Comisión de Boxeo Profesional que se le rescinda su contrato con Germán Pardo. El manager se muestra disconforme en absoluto con la actuación del valdiviano en su pelea con el italiano Giácomo Spano, además de que se queja de falta de seriedad para el entrenamiento del campeón chileno de peso mosca. Carabantes no desea seguir haciéndose responsable de las actuaciones de quien, como Pardo, no cumple con las exigencias que demanda el duro oficio del boxeo.

● Se encuentra en Santiago Pancho Morroni, prestigioso colega del diario El Día, de Montevideo, quien vino con el avión que llevará a la capital de Uruguay al equipo chileno que participará en el Latinoamericano. Morroni, que regresa hoy, está considerado como uno de los más autorizados críticos del boxeo rioplatense.

● Tras su séptimo triunfo, esta vez en la categoría gallo, va el joven pugilista profesional Sergio Lacoste, en el match que sostendrá el viernes próximo con Rigoberto Ojeda. Ahora, bajo la dirección de Raúl Villalón, Lacoste reaparece en su mejor forma, y se dispone a aumentar su record, en el que aparecen sucesivos triunfos sobre Ricardo Pulgar, Hugo Soto, Manuel Gallardo, Hugo González, Luis Candia y Alejandro Maturana.

● Lacoste nos vino a visitar en compañía de sus hermanos, que son hinchas furiosos del joven peleador. Junto con Villalón, Osvaldo y Raúl Lacoste, lo están ayudando en su preparación, y lo están obligando a someterse a una práctica adecuada. "La cuestión —nos dijeron— es que Sergio suba al ring en su mejor estado, en su peso, para no dar ninguna ventaja ni facilidades a sus adversarios. Deseamos que Sergio siga para arriba en calidad, y si vence a Ojeda, el próximo viernes, sus propósitos son pelear con Julio "Shiral" Barrera y después con el campeón German Pardo".

LACOSTE: busca un match con Pardo por la corona.

● Por un impedimiento mecánico no pudo salir ayer el avión uruguayo que vino especialmente a buscar al equipo chileno que participará en el Sudamericano de Montevideo. Solucionado el inconveniente, el viaje se hará sin falta hoy, a las 7 de la mañana, en vuelo directo a la capital de Uruguay.

● El torneo comenzará el jueves próximo, y paralelo a él se efectuará el Congreso, en el cual el boxeo chileno estará representado por el señor Manlio Fantini. El delegado de Chile pedirá le sea concedida a nuestro país la sede del próximo Campeonato Latinoamericano, que deberá efectuarse en 1962. La petición chilena, según lo manifestó el presidente de la delegación, señor Benjamín Wyllie, tendrá gran asidero y se verá robustecida por el hecho de haber enviado Chile equipo completo al torneo de Montevideo.

● Aparte de esto, la delegación chilena planteará también la situación del boxeo peruano, en cuya dirección parece haber intervenido directamente organismos estatales, hecho que contraría el pensamiento del deporte de nuestro país.

● Ayer, a las 16 horas, vía Aerolíneas Peruanas, llegó a Santiago el Embajador de México, señor Gustavo Ortiz Hernán, acompañado de su esposa, señor Paulina Berman de Ortiz.

● El diplomático azteca fue recibido en Los Cerrillos por un grupo de dirigentes del México B. Club, entidad que ha sido favorecida por el país hermano con una ayuda para la construcción de su gimnasio. Integraron el Comité de bienvenida los señores Juan Raúl Miranda, Luis Caro, Humberto Vásquez, Miguel Sepúlveda, Francisco Bravo, Pedro Muga y la señora Mercedes Letelier de Sepúlveda, quien hizo entrega de un bouquet de flores a la esposa del diplomático mexicano. Según lo manifestó el señor Ortiz Hernán, las obras de construcción del Gimnasio del México empezarán dentro de 15 días más, por expresa indicación del Presidente de la República de México, Excmo. señor Adolfo López Mateos.

● Mañana y el próximo sábado continuará disputándose en el ring del Comercio Atlético, Gálvez 1015, el Campeonato de los Barrios de Santiago. Este certamen, que como siempre organiza la Asociación Santiago, ha tenido en las ruedas anteriores un éxito insospechado, en asistencia de público y en calidad en los participantes, debiendo señalarse que en la última rueda, de 11 peleas, se produjeron 7 nockouts.

LA DERECHA de Sánchez Merayo cruza violentamente la cara de Hermenegildo Aguirre, durante la prueba cumplida ayer por el campeón español. Su trabajo gustó y convenció.

ATENDIDO por su manager, Héctor Rodríguez, y su secretario, Roberto Lobos se preparara para subir al ring. El campeón chileno realizó seis vueltas de guantes, siendo muy intensas las que cumplió frente a Luis Zúñiga. Se ven bien los dos rivales del match internacional del viernes.

KID DINAMITA — POR SAM LEFF

MUNICIPALIDAD DE SAN MIGUEL
— Santiago —

Solicítanse propuestas públicas para la provisión de artículos eléctricos, materiales, herramientas y repuestos para vehículos motorizados, para el Departamento de Aseo y Jardines.

Las propuestas se abrirán el día viernes 17 del presente, a las 10, 10.30 y 11 horas, respectivamente.

Bases y antecedentes en la Secretaría de la Alcaldía.

El Alcalde

Importantes fabricantes de colores industriales,

NECESITAN AGENTE EXCLUSIVO

ESCRIBAN A:

Barblan & Cabrera, S. en C.,

Apartado 142. MALAGA (ESPAÑA)

INDUSTRIA CORCHERA S. A.
SANTIAGO

Se avisa a los señores accionistas que, de acuerdo con lo establecido en la última reforma de estatutos de la sociedad, se llevará a efecto el canje de acciones de la compañía, recibiendo los señores accionistas una acción nueva, de un valor nominal de E° 1.—, por cada dos acciones antiguas que tengan inscritas a su nombre a la fecha del Cierre del Registro que se ordene con este fin.

No obstante lo anterior, los accionistas que a la fecha del cierre tuvieren inscritas a su nombre un número impar de acciones, tendrán derecho, durante el lapso del referido cierre, a optar entre la compra de la fracción complementaria, hasta enterar una acción nueva, o la venta de la fracción sobrante. En ambos casos la fracción se avaluará al valor promedio de cotización de la acción en la Bolsa de Comercio de Santiago durante los tres días anteriores al cierre antes referido. La opción deberá comunicarse por escrito a la Gerencia de la sociedad dentro del plazo establecido, y en caso de no hacerse así, se entenderá que el accionista opta por recibir el precio de la fracción en dinero, entregándosele la suma resultante conjuntamente con el nuevo título.

Los títulos nuevos estarán a disposición de los señores accionistas a contar del 25 de marzo de 1961, y se entregarán previa presentación de los títulos antiguos que acrediten el número de acciones registradas a nombre de cada accionista.

El Presidente

CIERRE DEL REGISTRO

Para los efectos del canje de acciones, el Registro de Accionistas permanecerá cerrado entre los días 14 y 23 de marzo de 1961, ambas fechas inclusive.

El Gerente

MATRICULA ABIERTA

DE 1.o A 6.o AÑO DE HUMANIDADES

LICEO "INTEGRAL N.o 1".

(cursos diurnos)

LICEO "JOSE BDO. SUAREZ"

(cursos vespertinos), de 19 a 22.30 horas, ubicados en calle COMPAÑIA N.o 2951

Anexos a ellos, funcionan CURSOS DE RECUPERACION DE HUMANIDADES, con horario diurno de 14 a 18.30 horas, y horario vespertino de 19 a 22.30 horas. Los alumnos pueden preparar tres cursos de humanidades en un año para rendir sus exámenes en diciembre del presente año.

DEPORTE en los Barrios Gremios e Industrias

"Dávila Baeza", club de campeonas de básquetbol, cumple hoy 23 años

Una de las más prestigiosas entidades de barrio, "Dávila Baeza", cumple hoy 23 años de vida, después de una trayectoria esforzada, en la que ha logrado un prestigio que, especialmente en el básquetbol, la colocan entre las más destacadas del medio, no sólo de Santiago, sino, también, nacional.

Porque el hecho que de sus filas hayan surgido seleccionadas internacionales como Lucrecia Terán, Amalia Villalobos, Ema Erbetta, Laura Piña, y de la nueva generación, Carmen González, Silvia Echague o Consuelo Olea, dicen de la labor desarrollada en estos casi cinco lustros.

SIEMPRE ADELANTE

Así podría definirse el lema del Dávila Baeza, por sus actuaciones siempre de relieve en los torneos oficiales, en los que varias veces sus equipos femeninos fueron los mejores, en 1948, 1949, y años posteriores. Ahora, y como para reeditar antiguas jornadas, logró el vicecampeonato en el puntaje general por club de 1960, ya que el tercer equipo fue invicto; el segundo campeón, también, mientras que el primero logró ser tercero, tras tesonera lucha. Con nuevas jugadoras, que ya están luciendo la calidad característica del básquetbol de "Dávila Baeza", ya tienen sucesoras las campeonas, en Teresa Díaz, Alejandrina Peccini, Magdalena Bravo, Alicia Valdés o Rosa Mondaca.

DIRECTORIO

Sus actuales autoridades son: Guillermo Sans Moreno, presidente; vicepresidente Mario Iturra; secretarios, Werner von Riejen y Carlos Pinto; tesorero, Germán Correa, y prosecretario, Samuel Fuentes. Directores: Hugo Araneda, Carlos Espindola y Jorge Alvarez. Delegadas ante la Asociación Santiago: Adida Bulnes de Sans y Mario Iturra. Y ante la Asociación Santiago (varones), Mario Iturra y Hernán Rivas.

PROGRAMA ANIVERSARIO

Para celebrar este aniversario, "Dávila Baeza" ha confeccionado un programa que se inicia el 6, con un torneo masculino y femenino, en las canchas de la Escuela Uruguay, Carmen esquina de Santa Isabel. Después, el 22, un torneo de tiros libres; el 24, el campeonato del minuto. Finalmente, el 26, se realizará un paseo a la parcela de don Enrique Berenguer, en el que se repartirán los premios del torneo interno, y se rendirá homenaje a los campeones de la primera división masculina, y otros valores del club.

El Club Huelén recordará a mártir del andinismo

Una placa recordatoria en el lugar donde perdió la vida una de sus más entusiastas socias, colocará el domingo 19 de este mes el Club Andino Huelén. En efecto, para tal día, los integrantes de esta institución se dirigirán al Cerro Purgatorio, donde en el mes de octubre del año recién pasado perdió la vida Pradelina Madrid Videla, socia del Huelén, mientras trataba de escalar dicho cerro.

Este acto congregará a socios de todos los clubes andinos de la capital, que acudirán a testimoniar su adhesión a este acto recordatorio para una mártir del deporte andino chileno.

Cita a reunión la A. Deportiva de los Empleados de Cajas

Para hoy a las 20 horas, en el local de calle Morandé 348, piso 3.o, se ha convocado a reunión a los representantes de los diferentes clubes que integran la Asociación Deportiva de Empleados de Cajas.

En este acto se conocerá el programa de actividades que cumplirá en la próxima temporada, y se entregarán a los delegados las papeletas de inscripción de jugadores.

Deberán concurrir a la reunión de hoy los delegados de las siguientes entidades:

Caja de Previsión de Carabineros, Caja de Previsión de la Defensa Nacional, Caja de Previsión de los EE. del Salitre, Caja de Previsión de los EE. Particulares, Caja de Previsión de los EE. Municipales, Caja de Previsión de los EE. Empresa de Agua Potable, Caja de Previsión de los EE. Hipódromo Chile, Caja de Crédito y Fomento Minero, Caja de Accidentes del Trabajo, Caja de los EE. Públicos y Periodistas, Caja de Servicio Médico de los Empleados, Caja de Ahorros de los EE. Públicos, Caja de Amortización de Chile, Sociedad Nacional de Agricultura, Dirección General de Carabineros, Dirección de Riego y Cooperativa de los EE. Particulares.

Hoy se juega la penúltima fecha del Baby Fútbol

Esta noche se juega la penúltima fecha del Campeonato Profesional de Baby-Fútbol, en el Gimnasio de la Federación de Básquetbol.

A las 21 horas se miden Yarur y Los Gauchos, ambos ubicados en el 4.o lugar con dos puntos cada uno. En el semifondo, a las 22 horas, juegan Rurales, puntero de la competencia, con 5 puntos, y Bohemios, ubicado en el penúltimo lugar de la tabla con sólo un punto.

Finalmente, en el partido de más importancia se enfrentan Independiente y Cocivilés, ambos ubicados en el segundo lugar con 4 puntos.

PARTE LA COPA CHILE

Ferro-Ñublense y Palestino-Coquimbo juegan el sábado

En el Estadio de la Universidad Técnica se inicia el torneo.— Match Chile-Perú queda finiquitado.

Dirigentes de la Asociación Central de Fútbol conversarán por radio esta noche con directivos de la Asociación de Perú, a fin de ultimar los detalles para la venida de los peruanos a enfrentar a la Selección Nacional, el domingo 19. En esferas del fútbol profesional se supo anoche que habían surgido dificultades en la Asociación de Perú para la venida de la Selección de ese país. Cualquier problema al respecto, en consecuencia deberá ser aclarado esta noche.

PARTE LA COPA CHILE

Con la siguiente programación comenzará el próximo sábado, en la cancha del Estadio de Universidad Técnica, el torneo por la Copa Chile: 14.15, Ferrobádminton - Ñublense, y 16.15, Palestino-Coquimbo Unido. El campeonato continuará el domingo, con los siguientes encuentros, en el mismo escenario y horario: Magallanes-Unión Calera y Unión Española con Antofagasta. En provincias, en canchas de equipos nombrados en término, se disputarán los siguientes partidos: Unión Serena, Temuco-Rangers, Rancagua-Santiago Morning, San Luis con San Antonio Central. Los encuentros Universidad Católica-Colo Colo, Santiago Wanderers-San Felipe y Universidad de Chile con Trasandino se disputarán entre el 1 y 2 de abril.

ARBITROS

Terminado el período de vacaciones, el Comité de Árbitros reanudó anoche sus actividades, las que consistieron en el curso de la semana, las clases teóricas, prácticas de gimnasia, etc.

Para la sesión del Consejo de Delegados del lunes, el Comité debe tener lista la nómina con los árbitros para las próximas competencias.

Cinco andinistas chilenos ascendieron al "Aconcagua"

La proeza se cumplió en una sola etapa.

El andinismo chileno, por mediación del Club Andino de Chile, cumplió, no hace mucho, una proeza muy digna de ser señalada. Un grupo de andinistas de esta institución, que formaban Osiel González, Raquel Herrera, Jorge Torrealba, Roberto Busquet y Héctor Comparini, en una actuación de gran relieve, ascendieron el Aconcagua, en una etapa de 13 horas.

La ascensión se hizo con buen tiempo, a pesar de que el grupo tuvo que luchar contra los intensos vientos reinantes. La cumbre fue alcanzada por el jefe de grupo, Osiel González, con tres militares que, luego de ascender en la etapa desde la Plaza de las (a 4.800 metros) a la cumbre (7.035 metros) y la vuelta se inició de inmediato y la excursión demoró una semana —desde el 6 al 13 de febrero—.

Los andinistas se mantuvieron a una altura considerable con el campamento de los científicos alemanes que están en el Aconcagua, y hace algún tiempo, dejaron una base establecida.

"Mejores Deportistas 1960" serán designados mañana

Por el Círculo de Periodistas Deportivos.

Las actividades que desarrolla el Círculo de Periodistas Deportivos en torno a la selección de los Mejores Deportistas de 1960 tendrá mañana miércoles, a las 21 horas, una de sus etapas decisivas, cuando el directorio de la mencionada entidad, que preside Simón Stancic, se reúna con el objeto de proceder a la designación del "Mejor Deportista" en cada especialidad.

Esta reunión tendrá lugar en la Sala de Consejo del Círculo de Periodistas de Santiago, en Amunátegui 41, y en ella serán consideradas las quinas de todos los deportes oficialmente afiliados al Consejo Nacional de Deportes, con la única excepción del Polo, que no envió sus representantes. Los deportes mencionados son los siguientes:

Andinismo y Excursionismo, Atletismo, Básquetbol, Béisbol, Bochas, Boxeo Amateur, Boxeo Profesional, Caza y Pesca, Ciclismo, Deportes Ecuestres, Esgrima, Golf, Fútbol Amateur, Fútbol Profesional, Hockey en Patines, Natación, Pentathlon, Esquí, Remo, Rugby, Tenis Amateur, Tenis Profesional, Tenis de Mesa, Tiro al Blanco, Yachting, Vóleibol.

A estos deportes hay que agregar otros dos, no afiliados, que son el Ajedrez y el Automovilismo.

También en esta reunión debe procederse a la designación del Antiguo Deportista, con lo cual los periodistas deportivos han querido siempre honrar a algunas de las viejas glorias de nuestras canchas. En los años 1951, 1952 y 1953 alcanzaron esta distinción el famoso maratonista Jorquera, el no menos recordado "Potrerillo" crack de las carreras y el futbolista Ulises [illegible]. Entre los nombres que se insinúan en la actualidad cuenta el del extraordinario púgil chileno de [illegible] tiempos, Estanislao Aguilar, que con el [illegible] de "Tani" logró destacarse como uno de los más [illegible] boxeadores del mundo de [illegible] época.

EL DEPORTISTA MÁS [illegible]

— Una vez conocidos los Mejores Deportistas, se [illegible] invitará en la próxima [illegible] na a una reunión a los presidentes de todas las Federaciones participantes, al Director del Departamento de Deportes del Estado, [illegible] Renard, y al presidente del Consejo Nacional de Deportes, Alejandro Rivera, para proceder a la elección del Deportista Máximo del año.

NUEVOS PREMIOS

A la larga lista de premios materiales con que se contó, deben agregar dos más: la contribución de la Compañía Chilena de Electricidad, la suma de cincuenta mil pesos, y otra de "Barberías Hermanos San Felipe", de [illegible] Hnos., que consiste en una máquina de afeitar [illegible] ton.

LA ULTIMA COPA

Cabe señalar que la última quina recibida ha sido la de fútbol amateur, que estará integrada de la siguiente manera:

1.— David Lewellyn, de [illegible] fiaflor; 2.— Héctor Chiarello, de Pitrufquén; 3.— Alejandro Aravena, de Viña del Mar; 4.— Juan Mardones, de Arica Alto, y 5.— Oscar [illegible] de Santiago.

Industria Corchera S. A.

Junta General Ordinaria de Accionistas

Cítase a Junta General Ordinaria de Accionistas para el 23 de marzo de 1961, a las 17 horas, en el local de la fábrica, calle Jorge Cáceres 220 (paradero 17 de la Gran Avenida), a fin de someter a su aprobación el Balance y Memoria por el año 1960 y demás asuntos que corresponden a esta Junta.

EL PRESIDENTE

Cierre del Registro

Para los efectos de la Junta Ordinaria de Accionistas, el Registro de Accionistas permanecerá cerrado desde el 14 de marzo hasta el 23 de marzo de 1961, ambas fechas inclusive.

EL GERENTE

COLEGIALES compren Ropa interior por kilo rinde mas

FCA. DE TEJIDOS "LA EUROPEA"

Ofrece a los colegiales toda clase de ropa interior por kilos: FAJDAS — BLUSAS CHALECAS — DELANTALES.

VENTAS DIRECTAS DE FABRICA

LA EUROPEA

ALAMEDA 2739 SAN PABLO 1030

Club HIPICO

Miércoles 8 de marzo de 1961

PRIMERA CARRERA — 1.100 metros — Condicional — Serie "B" — Premio MAC MAHON — A las 13.30 horas.

Pavoni	1 Ambo	55	1	F. Jadal	6
Jaque	2 Bell Finch	55	2	G. Urquidi	—-—-—-—
Valenzuela	3 Dust Mop	55	3	R. San Martín	—-—-—-—
Ribas	4 Huincapi	55	4	F. León R.	7—4—2—5—8
Rojas	5 Loron	55	5	J. Inda	—-—-—-—
Pardo	6 Mister Magoo	55	6	P. Bagú	—-—-—-—
Vico	7 Pridelje	55	7	F. 2º Chamorro	—-—-—-—
	8 Restanzale	55	8	J. Zúñiga	8—2
	9 Tiberio	55	9	D. Solomayor	

SEGUNDA CARRERA — 1.100 metros — Condicional — Serie "C" — Premio MAHOMETANO — A las 13.45 horas.

Ríos	1 Acular	55	1	P. Bagú	—-—-—-—
Vera	2 Belshazar	55	2	J. Szlas	—-—-—-—
Pavoni	3 Brimante	55	4	G. Urquidi	7—3—2
Muñoz	4 Hamberto	55	1	J. Mexico	3
Rosales	5 Mambrino	55	3	A. Castro	4—3
Arias	6 Old Bailey	55	5	C. Cevarzubias	3
Pavoni	7 Quilan	55	6	D. Solomayor	7
Olivares	8 Tetcherro	55	3	E. Rodríguez	5—3—3

TERCERA CARRERA — 1.100 metros — Condicional — Serie "A" — Premio MAGUNCIA — A las 14.15 horas.

Garcia	1 Gecilia Ida	52	3	E. Barticevic	3—8—5
Pavoni	2 Inor	52	4	C. Sepúlveda	3—7—9—8
Rivera	3 L. Chatterley	52	1	L. G. Alvarez	5—6—7
Valenzuela	4 Little Hill	52	5	P. Avaria	—-—-—-—
Silva	5 Pilderita	52	8	F. León R.	5—9—5
Ribas	6 Q. of Clubs	52	7	E. Rodríguez	6
Rojas	7 Sakkara	52	2	J. Chamorro	4—3—5—4
	8 Simetria	52	9	C. Cevarzubias	—-—-—-—

Liebre: 3 con 2A.

CUARTA CARRERA — 1.300 metros — Condicional — Premio MORELOS — A las 14.40 horas.

Gonzalez	1 Big Dandy	56	4	A. Breque	6—3—4—2—1
Cruces	2 Plamanie	56	5	G. Sarmiento	5—1—7—0—0
Olivares	3 Geltysburg	56	1	A. Vodanovic	8—5—6—9—6
Mazariega	4 Mayerengo	56	2	A. Bulleró	2—1—3—3
Silva	5 Merry Lord	56	3	E. Rodríguez	3—2—1—4—4
Ribas	6 Reviens	56	7	D. Solomayor	4—6—4—3—0
Pino	7 Gabardina	53	2	J. B. Argagnon	2—4—4—2—0
Saavedra					

QUINTA CARRERA — 1.000 metros — Handicap — Sexta serie "B" — Premio MILLARADA — A las 15.10 horas.

Pavoni	1 Marade a	57	2	G. Urquidi	4—4—2—2—4
Jaque	2 Arabesque	56 14		H. Carreton	0—0—0
Núñez	3a Rosi	50 18		A. Lab	0—6—8—7—0
Muñoz	4 Conjurado	56	7	R. Méndez	4—3—8—6—0
Rojas	5a Dicladera	47	1	J. Castro D.	0—0—4—0—7
Gallardo	6 Celsie	55	8	E. Récar	0—0—0—0—0
Pardo	7a Quiete	51	3	J. Rodríguez	0—0—9—8—0
Marchant	8 A. Neolanta	57	3	P. Bagú	7—0—0—0—8
Chio	9 Occidente	55 21		E. Inda	6—0—0—0—0
G. Silva	10a Alarace	54 20		E. Valenzuela	0—0—0—0—0
Valenzuela	11a Unihue	45	8	C. Sepúlveda	0—0—0—0—0
Romero	12 Atelon	54 12		L. A. García	9—0—0—8—9
Infante	13a Benina	45 16		N. Pereira	0—0—0—0—0
Miranda	14 Fantasma	54	8	R. San Martín	8—6—5—0
Ulloa	15a Army	45	6	F. Castro	0—0—0—0—0
Menares	16 Lapidario	54 12		A. Castro	0—9—0—0—8
	17a Apenitas	48	4	J. Chamorro	5—0—0—0—0
Pozo	18 La Caravelina	57 10		J. Maldonado	8—0—0—0—9
Martínez	19a Agustina	43 11		R. Gajardo	0
Velasco	20 Balsonniere	47 10		J. Salas	6—9—0—0—3
M. Aravena	21 Emulación	46 15		E. Castillo	5—0—9—0—5
Sepúlveda					

Llegó: 2 con 2A, 3 con 3A, 4 con 4A, 5 con 5A, 6 con 6A, 7 con 7A, 8 con 8A, 9 con 9A y 10 con 10A.

SEXTA CARRERA — 1.000 metros — Handicap — Tercera serie — Premio MARITAIN — A las 15.40 horas.

Muñoz	1 Lilipán	55	4	V. Romero	1—1—0—6—3
Madariaga	2 Cielo Azul	54	1	A. Breque	4—3—5—6—2
Salas	3 Batarlán	52	2	A. Proschle	2—2—6—4—8
Pozo	4 Colours	50	3	P. Bagú	2—2—0—0—3
Marchant	5 Happyland	56	6	F. Jadal	8—9—0—0—0
Valenzuela	6 Demón	49	5	H. Cisternas	4—1—5—0—0
Caro	7 Hammurabi	49	7	J. Maldonado	3—1—0—1—1
Vera	8 Marilita	48	8	V. A. Polanco	5—1—6—4—6

SEPTIMA CARRERA — 1.000 metros — Handicap — Sexta serie "A" — Premio MAREADOR — A las 16.10 horas.

Montecinos	1 Montalban	57	2	A. Peiñ	9—0—5—1—0
Muñoz	2 Nimbus	57	3	J. Gonzalez H	4—0—0—0—0
Y.	2a Tunonimana	55 14		J. Gonzalez H	0—0—0—7—9
Lobos	3 Agorico	56	5	L. G. Alvarez	0—0—0—0
Muñoz	3a Gibson	45 17		J. Castro R.	0—0—5—0
Rojas	4 Licera	56	1	A. Lab	6—0—2—0—3
Pino	5 Dibu	55	4	A. Vodanovic	0—0—0—0—0
Pozo	5a Placida	52	7	E. Récar	0—0—0—0—0
Pavoni	6 Fistón	55 12		G. Urquidi	6—4—0—8—2
Rojas	7 Gignela	54 16		T. Herrera	7—6—2—2—1
Romero	8 Donna Teagra	53 16		C. Tapia	0—0—1—0—0
Mendoza	8a Esparrelina	46 14		N. Peralta	0—0—0—0—0
Núñez	9 Ramakie	56 6		R. Méndez	6—2—0—6—8
Ibáñez	9a Saxsalito	49 13		R. San Martín	0—0—9—6—3
Y.	10 Mariare	49 10		O. Jara	5—0—0—0—5
Sepúlveda	11 Tapete Verde	46 9		C. Sepúlveda	0—4—0—0—2
M. Aravena	12 Juan Angel	45 8		L. Santos	

Llegó: 2 con 2A, 3 con 3A, 5 con 5A, 8 con 8A, y 9 con 9A.

OCTAVA CARRERA — 1.000 metros — Handicap — Quinta serie — Premio MILODON — A las 16.40 horas.

Escobar	1 Monsepin	56	8	J. Castro R.	1—5—1—3—0
Ríos	2 Compresor	54	10	E. Inda	0—0—8—7—7
Lagos	3 Vino Dulce	53	5	A. Lab	0—0—8—1—0
Salas	4 Sun Glory	51	9	V. Romo	4—1—6—7—3
Jorquera	7 Portugalete	50	1	P. Valderrama	5—8—1—2—9
Parías	6 Toteral	50	11	P. Bagú	0—0—7—1—2
Sepúlveda	7 Bic Lady	47	15	J. Melero	1—6—5—4—0
	8 El Pirata	46		M. Valenzuela	3—5—6—0
Caro	49 Miss Locuras	46	2	A. Valdés	7—2—1—9—5
Y.	10 Baldovino	45	12	J. F. González	9—0—7—0—5
Martínez	11 Cuerdo	45	7	C. Rivera	0—0—0—0—0
Montecino	12 Amores	45	6	E. Récar	2—9—6—9—7
Zapatero	13a Pretoria	45	3	E. Barticevic	6—1—9—9—0

Llegó: 12 con 12A.

NOVENA CARRERA — 1.600 metros — Carrera especial — Handicap — Premio AEROPUERTO DE MAQUEHUE — A las 17.20 horas.

Alarcón	1 Lord Diener	56	1	J. Cavieres	7—3—3—2—2
Rodríguez	2 Sabalero	54	2	A. Breque	2—6—7—2—1
Madariaga	3 Satelite	54	5	A. Bulleró	1—6—7—7—8
Vera	4 Domingüin	52	4	D. Solomayor	1—1—2—6—4
Caro	5 Saltarella	52	6	E. Inda	5—2—9—7—7
Núñez	6 Tezina	48	3	D. Sandoval	4—5—8—1—3
Arredondo	7 Lupaka	48	7	A. Proschle	2—5—2—4—3

DECIMA CARRERA — 1.800 metros — Handicap — Cuarta serie — Premio MARTIN GARCIA — A las 17.40 horas.

Rodríguez	1 Fox Hunt	58	5	D. Solomayor	5—2—3—1—8
Pavoni	2 Monserilla	55	4	C. Tapia	4—5—1—1—4
Montoya	3 Incienso	52 10		L. Espinosa	0—6—0—7—1
Madariaga	4 Nilerel	52	1	A. Breque V.	1—7—5—3—6
Y.	5 Nasra	51	9	T. Herrera	6—2—3—3—4
Parías	6 Pinky	51	7	J. Castro R.	3—2—9—5—1
Pena	7 Pirro	51	6	E. Inda R.	7—6—4—7—5
Vera	8 Birlochu	50	3	V. A. Polanco	1—9—3—2—0
Valenzuela	9 Don Tolo	49	8	L. G. Alvarez	6—9—7—6—8
Sepúlveda	10 Manolo	48	2	V. Romo	7—9—3—6—7

UNDECIMA CARRERA — 1.000 metros — Handicap — Quinta serie "B" — Premio MILAGRO — A las 18.10 horas.

Rivera	1 G. Muchacho	55 10		R. Magni	—-—-—-—
Y.	1a Vanagloria	56	8	E. Barticevic	4—1—0—9—0
Olivares	2 Agnijoss	53	5	A. Fletcher	6—7—4—6—0
U. Aravena	3 Alusion	53	3	A. Valdés	4—8—7—6—3
Martínez	4 Happy Boy	55 11		A. Donati	0—0—0—0—0
Muñoz	4a Adalia	48 15		O. Beorera	7—4—0—7—8
Madariaga	5 La Pasarela	55	1	J. Salas	0—9—4—6—0
Pavoni	5a Zambella	50 16		A. Breque V.	7—1—0—0—0
Salas	6 Mates	51 17		L. G. Alvarez	0—9—3—9—0
A. Paredes	7 Carasola	53 7		T. Herrera	1—3—0—0—4
Sepúlveda	8 Botón Rojo	52 2		J. Zúñiga	9—0—0—5—1
Y.	9 Recocido	53 8		G. Urquidi	0—0—2—8—3
Sepúlveda	10 Orzado	51 14		J. González H.	3—6—0—0—0
Y.	10a Cuale Cota	50 12		L. Espinoza	0—8—3—8—5
Pozo	11 Tuscanella	51 4		M. Rendic	0—9—7—1—8
Perez	11a Indecisa	48 6		R. San Martín	8—3—5—0—7
	12 Baleares	50 13		D. Miranda	0—0—0—0—0

Llegó: 1 con 1A, 4 con 4A, 5 con 5A, 10 con 10A y 11 con 11A.

DECIMOSEGUNDA CARRERA — 1.000 metros — Handicap — Quinta serie "A" — Premio MONTO RENE — A las 18.40 horas.

Muñoz	1 Baity	57	7	G. Urquidi	0—0—4—3—2
Rodríguez	2 Norte Chico	56	8	L. Espinoza	0—6—0—9—6
Rojas	3 Barar	55	1	T. Herrera	3—7—4—4—4
Cisternas	3a Melchreman	52	6	T. Herrera	
Valenzuela	4 Cacalos	56	7	F. Jadal	4—0—2—0—0
Sepúlveda	5 Jerrera	55 14		J. Maldonado	0—0—0—0—6
Pavoni	6 Prisonero	55 13		F. Bagú	0—4—2—5—9
Rojas	6a Blue Gift	47 12		R. Godoy	0—0—6—9—0
Pino	7 Boren	57 15		A. Valdés	2—0—0—0—0
Lara	8 Cerise	50	9	E. Solomayor	3—1—5—3—2
Muñoz	9 Medina	56	5	C. Tapia	7—2—2—1—3
Martínez	9a Conciliador	47 11		V. Romo	2—0—0—0—8
Montecino	10 Minerva	48 10		E. Castillo	9—0—0—0—0
Pozo	11 Que Pena	48 4		O. López	6—3—3—2—6
	12 Tagilla	47 2		F. 2º González	2—3—0—0—1
					7—8—6—0—3

Llegó: 2 con 2A, 6 con 6A y 9 con 9A.

DECIMOTERCERA CARRERA — 1.000 metros — Handicap — Cuarta serie — Premio MUSCARIA — A las 19.15 horas.

Escobar	1 La Viene	57	8	J. Cavieres	1—7—2—4—8
Muñoz	1a Guadalcanal	51 13		R. Celpa	5—6—2—7—0
Muñoz	2 Blending	55	5	A. Valdés	8—0—0—8—3
Montecino	3 Rey del Sol	55	6	F. Jadal	3—0—0—8—0
Cisternas	4 Chapeada	49 11		C. Tapia	3—0—1—4—0
Escobar	4a Doña Marlis	54	3	O. López	0—1—6—0—0
Rodríguez	5 Minerva	54	2	T. Herrera	0—2—0—4—7
Aguirre	5a Rarallna	49 14		M. Viballos	1—7—2—5—7
Carrasco	6 Gran Visir	52	9	A. Castro	9—0—5—6—5
Pavoni	6a Marley	47 15		L. Espinosa	0—4—4—1—2
Rojas	7 Last Orean	52	1	J. Cavieres A	6—8—0—6—5
Mendoza	8 Mesarcia	51	4	A. López	
Sepúlveda	8a Sarina	52 10		L. A. García	1—1—0—3—2
Mazariega	9 La Fleche	50	7	A. Breque V.	0—6—4—5—7
Sepúlveda	11 Bandera	49 12		D. Miranda	0—0—0—0—3
	12 Doña Meni	48 16			5—9—3—4—5

Llegó: 1 con 1A, 4 con 4A, 5 con 5A y 6 con 6A.

Riesgo: mejor que nunca

Muy buen apronte en arena palmeña

Buen trabajo volvió a cumplir Riesgo en la pista del Hipódromo Chile. Montado por M. Díaz puso 1.19 2.5 en 1.200 metros, viéndose en gran estado. Según declaraciones de su preparador, R. Maggi, su pupilo "está mejor que nunca".

Más trabajos a continuación:

Pista de arena (de subida)

400 METROS

MILTOWN, G. Farfán, y DOLLINCO, C. Ojeda; en 25 dos quintos; iguales.

LE BOURGET, G. Farfán; en 24 (de bajada).

ATORRANTE, J. Barrios, y GRAN DAMA, L. Toledo; en 24; iguales (con partidor automático).

500 METROS

TANAGUARENA, J. Toro; en 31 3.5.

BERET BASQUE, J. Aravena; en 32.

BADEN BADEN, M. Lazzus; en 35.

DON EDUARDO, I. Sandoval; en 32.

600 METROS

ORGULLOSO, E. Soto; en 38.

LAO TSE, N. Vásquez; en 38 1.5.

GO, C. Ojeda; en 37; de bajada.

ROUEN, J. Aravena; en 41.

EL FAVORITO, N. Vásquez, y SIPAKIRA, S. Meneses; en 36 3.5; iguales (de bajada).

GROZA, J. Martínez; en 40.

800 METROS

FEDERACION, J. Aravena; en 52.

MONTEPIN, C. Ojeda, y GIBSON, S. Meneses; en 51 dos quintos; iguales (de bajada).

MEQUETREPE, J. Martínez; en 51.

TAGUARIPE, A. Díaz; en 54; a voluntad.

JARAMAGO, N. Vásquez; en 53.

REPINTADO, G. Farfán, y ROYAL TUDOR, A. Urrutia; en 55; iguales.

EL NENE, J. Adasme; en 55.

EL CUYANO, F. Toro; en 54.

ULTIMA HORA, S. Véliz, y ABEDUL, aprendiz; en 53; fácil Ultima Hora.

GRAN AMIGO, L. Toledo; en 52.

ITALO ROMANO, G. Farfán; en 53 2.5.

1.000 METROS

CABIRIA, R. Madariaga; en 1.7.

CHISELA, R. Madariaga; en 1.5.

PUERTO NUEVO, A. Díaz, y TRIUNFADOR, J. Martínez; en 1.5; iguales.

MISS BELLA, R. Neira; en 1.5 3.5; a la mano del "Club".

SINAI, S. Allende y HARPAL, E. Soto; en 1.7; iguales.

MASCARADE, S. Allende; en 1.6 3.5.

RAFUMON, S. Meneses; en 1.5 4.5.

1.200 METROS

POEMA, H. Galaz, y SIXTY, J. Aravena; en 1.20; fácil Poema.

ROSITA SANTA, L. A. García, y RECORD, S. Allende; en 1.21 2.5; iguales.

AMIRAL, M. Alquinta; en 1.23.

RIESGO, M. Díaz; en 1.19 dos quintos.

MOLINERO, R. Madariaga; en 1.21 3.5.

RACO, C. Ojeda; en 1.22.

FALSETE, C. Ojeda, y MONTEPIN, G. Farfán; ganó Falsete por varios cuerpos.

ATROPELLO, J. Aravena; en 1.20.

ANA FRANK, E. Soto, y OBERON, F. Toro; en 1.20; iguales.

DORMAN, L. Toledo; en 1.23.

FOGGIA Y LA INGRATA, EXCELENTES TRABAJOS

Dos buenos aprontes se vieron en la mañana de ayer, entre las futuras participantes del premio "Cotejo de Potrancas". El primero de ellos corrió por cuenta de FOGGIA, pupila de Valentín Ramírez, que salió de perdedora por cinco cuerpo, empleando 59 segundos 4.5, para los 1.000 metros.

Un apronte de mucha calidad fue también el señalado por LA INGRATA, pupila de Juan Melero, que para los 1.200 metros anotó 1 minuto, 16 segundos. Esta hembra, que iba montada por C. Pezoa, partió, en las primeras distancias, al carrerón y señaló, para los 1.000 metros, 1 minuto y 4 segundos. En los 200 finales señaló 12 segundos clavados.

LA INGRATA, que en su cambio de categoría dejó muy buena impresión, obtuvo su primer triunfo en 1.000 metros, por 1 1/4 de cuerpo sobre Sarita Montiel. Empleó 1.01.

Inscripciones para el domingo en ambos hipódromos

HIPODROMO CHILE

Premio LINEA AEREA NACIONAL. 1.400 metros. — Handicap.

Gerrochieta 56, Triunfador 47, G. Amigo 58, G. Luck 47, Riesgo 58, P. Chile 46, Freno 56, C. Blanca 45, Penicio 54, Huamachucho 52, Atropello 52, Polenta 51, La Liga 45, Bob 51, Niquelado 45, Silviana 48, Queretaro 45.

Premio GALLARDO. — 1.500 metros. — Segunda Serie.

Pelpling 51, Huamachucho 50, Queretano 55, Curipeumo 49, Mirlanto 55, Bonachon 48, Retucano 55, El Chimbo 49, Sigfrido 54, Ali Babá 53, Anjou 53, La Estancilla 47, Tres Flores 53, Guanabara 48, R. Tudor 52, Tumbalto 46, Black Bar 51, Cocotero 50.

Premio FUMEE. — Tercera Serie. — Undecima Carrera.

Espintado 55, Soutenir 55, Polincaré 54, Conferencia 54, El Moro 54, Rajadiablo 54, Zuavo 54, Falsete 53, Tabell 53, Victimado 53, Almirantaz 52.

Premio FULLERIA. — Cuarta Serie. Duodécima Carrera.

C. Gitana 55, Belize 54, Kong 55, Palefox 53, Yupanqui 55, Greenwich 52, Renegado 52, Ashley 52, Grumour 51, B. Emperor 50, Contulimo 50, Mattisse 50, Delmonte 49, El Espiante 49, Turreno 49, C. Hugo 48, Dorman 48, La Borde 48, Rapiña 48, G. Muchacho 48, Gran Muchacho 48.

Premio FULCOT. — Quinta Serie. — Décima Carrera.

Atómico 55, Furapinta 55, El Beduino 55, B. Sabela 55, Tremolina 55, Aduanero 54, Montepin 54, P. Melba 53, Hungría 53, Toro 53, Urireco 51, Idealista 51, Huechuq 51, Vierol 51, Argel 50, L. Montes 50, Embrujado 49, Firey 49, Rafumón 49, Gran Dama 49.

Premio FUGAZ. — Sexta Serie.

El Atorrante 55, Aguallando 55, Kubán 55, Libor 55, Locomotora 53, R. Louis 53, Vatan 52, Domanica 51, Entusiasmo 51, Univereo 51, Mardita 51, Moulinet 49, Amiral 48, Sparrow 48, Carmencita 47, La Trolola 47, Nicolasa 47.

Premio FUGADA. — Séptima Serie.

N. Mas 55, Camará 54, Abanderado 54, Ambición 52, Beredra 52, Magreb 52, M. Real 52, Sun Shine 52, Ayacucho 51, La Martinica 51, Ebrebus 51, Apolda 50, Balderino 50, Don Iván 50, Teche 50, Nurelya 50, B. Baden 49, Hincapié 49.

Premio FUFILA. — Octava Serie. — Jinetes Aprendices.

Madonna 55, Correituana 54, Mapuche 54, P. Celeste 54, A. Fresca 54, Floresista 54, Abedul 53, Bayon 53, Cumado 53, C. Rojo 53, Thoras 52, Aloe 55, Bellgerante 55, Blue Fog 55, Chopanchecho 55, Polar Prince 55, El Favorito 55, El Rubio 55, Gonipón 55, Quintal 55, Scevola 55.

PREMIO FLORETE. — 1.500 METROS. — CONDICIONAL. — 3 AÑOS NO GANADORES.

Alado 56, Limatambo 56, Alazan 56, Molinero 56, Aronde 56, Momentito 56, Acuilejo 56, Olive 56, Bibelot 56, Palcavi 56, Carrilero 56, Raco 56, Comogang 56, Rivotorto 56, Chambeco 56, Senzato 56, Chamberry 56, Señero 56, Latino 56, Tulipán 56.

PREMIO FURZE. — 1.200 METROS. — CONDICIONAL. — 2 AÑOS NO GANADORES. — SERIE "B".

Anarquista 55, Jackie 55, Aquaritim 55, Jaramago 55, Bronchino 55, Krupp 55, Campo Bajo 55, Linsay 55, Cantarito 55, Minero 55, Destiempo 55, Navati 55, Ernesto 55, Río Apure 55, Hergal 55.

PREMIO FURLANA. — 1.200 METROS. — CONDICIONAL. GANADORES DE UNA CARRERA. — 3 AÑOS.

Alouet 56, Joselito 56, Arbaces 56, Libano 56, Atril 56, Millown 56, Camorrero 56, Mister Chuki 56, Panal 56, Mollendo 56, Flamante 56, Portalito 56, Guaraz 56, Rinsol 56, Hilimar 56, World 56, Italo Romano 56.

CABALLOS REAJUSTADOS EN EL HANDICAP.

Abanderado, Florestista, El Cachorro.

Retiros y compromisos de montas vencen hoy en su horario de costumbre.

Caballos que deberán certificar estar diestros para salir desde el partidor.

Gran Muchacho, Silviana, Lagardere, Polenta, Universo, Aquarium, Rosa Inca, Jackie, Virgencita, Río Apure, El Moro, Minero, Deml D'Or, Blue Fog, Manotón, Polar Prince, Tres Flores, Guaraz, Sigfredo, Flamante, Puro Chile.

Anulada por estar fuera de Condición. — Premio Gallardo. — Señorita Luna.

Primera serie. — Premio Gallardo anulada:

Combatidor.

Premio NEGRERO. — 1.300 metros. — Handicap. — Sexta Serie — Jinetes Aprendices.

Farrero 57, Parronal 50, Bier Hall 54, Peripecia 50, El Barbiere 53, Pampi 49, Narigón 53, Tamborito 48, Curaláps 53, Zelandia 47, Regreso 52, Molnin 48, Predicador 52, Amalfi 45, Camin 51, Bataan 45, Cipito 51, Entonado 45, Madonna 51, Lagata 45, Padella 50.

Premio NORWESTE. — 1.300 metros. — Handicap — Anulados: Afinada, Ropal Afghan, Don Villa y Polenta.

RECARGOS DE PESO PARA LA REUNION DEL MIERCOLES 8

3a. Carrera: Navodera, 30 kilos.

7a. Carrera: Marfaré, 34 kilos.

CARRERAS CONDICIONALES

Premio COTEJO DE POTRANCAS. — 1.100 metros. — Clásica.

Autumn Q. 52, La Ingrata 52, Buiza 52, Minera 52, Decada 52, Pink Hill 52, Foggia 52, S. Montiel 52, Iris 52, Sibila 52, Isolda 52.

Premio NOPAL. — 1.100 metros.

Aracesque 55, Laiente 55, Barum 55, Momentito 55, Caddie 55, Occidente 55, Canterbury 55, Para Todos 55, Confucio 55, Sagaz 55, Chamberry 55, Tamborito 55, Don Sata 55, Trilaico 55, Eliane 55, Vera Cruz 55, Evidente 55.

TERCERA CARRERA. — Premio NACARINA. — 1.000 metros. — Serie A.

Abella 52, Marikay 52, Apoteósis 52, Odile 52, Bozeadora 52, Orgia 52, Civita V. 52, Rectory G. 52, Deriva 52, Sardiniere 52, Johanna 52, Sin Orgullo 52, La Coupole 52, Temucana 52.

Premio NOGERAL. — 2.200 metros.

Domenguin 55, El Pirata 50, Jardín 52, El Trebuaco 50, Incienso 51, Heraclio 50, Nino 51, Rigoletto 50, Bel Ami 50, Sabrina 48.

Premio NORDISTA. — 1.000 metros. — Serie B. — SEGUNDA CARRERA.

Abedos 52, Morenilla 52, Belarmina 52, Mufia 52, Cecilia Ida 52, Neamard 52, Ennia 52, Only You 52, Gaytia 52, P. Casia 52, Magancia 52, Quiquita 52, Marión 52.

Premio FATAL. — 3.200 metros. — Vallas.

F. Condado 71, Linneo 66, Trolechú 71, Miranda 66, Morgenrot 68, La Polar 63, Blue Grass 67, Altavoz 62, Malevolentes 67, Kosack 62, Campanero 66, P. Comité 62, Insomne 66.

INSCRITOS EN EL PREMIO "CASINO MUNICIPAL DE VIÑA DEL MAR"

Teipán, Antillano, Lonzines, Spardicho, Stravinsky, Lily Pons, Candente, Katamómp, Recital, Sol Naciente II, Recelado, Anolenia, Gelardon y Dodon.

INSCRIPCIONES PARA UNA CARRERA AGREGADA AL PROGRAMA DEL DOMINGO 12

Hoy martes 7, hasta las 11.30 horas, en la cancha, y hasta las 12 horas, en la secretaría del Club Hípico, se recibirán inscripciones para la siguiente carrera:

Premio NUEZA. — 1.600 metros. Para potrancas de 3 años, nacidas en Chile, que no hayan ganado. Peso: 53 kilos. Inscripciones: E° 5. Premio: E° 1.000 a la primera. Esta carrera será publicada sin retiros, por lo tanto deberá mandarse el compromiso de monta junto con la inscripción.

CLUB HIPICO

Premio NORWESTE. — 1.300 metros. — Handicap. — Segunda Serie.

Tres Flores 56, Pío Nuevo 50, Tronio 56, Symphonist 50, Dominado 55, Lipipán 49, G. Puyeh 55, Quitehue 48, Vergüenzoso 53, Río Manso 46, Q. Bess 51, Hilo de Oro 45.

Premio NATALIA. — 1.300 metros. Handicap. — Tercera Serie.

Dolmar 58, Rajadiablo 51, Victimado 55, Baracaldo 49, Alroso 54, Renegado 49, Coherencia 54, Purey 48, Sigiloso 54, Adeline 47, O'Brien 53, El Valle 47, La Buena-ventura 52, D. Manuel 46, Lagardere 45, Tabell 52.

Premio NORTON. — 1.300 metros. Handicap. — Cuarta Serie.

Taxco 56, Moliendo 51, C. Rhodes 55, Catavento 50, Arbaces 54, Guerlain 50, Banquero 54, M. Lord 50, Belise 54, Hillmen 49, Kong 54, Loco Verde 48, Radiante 54, Orcea 48, Bengasi 52, La Asturia 46, Joselito 52, B. Basque 45, G. Bravo 51.

Premio NARS-EDI-DIN. — 1.300 metros. — Handicap. — Quinta Serie "A"

El Espiante 54, Guaraz 52, Gramour 54, Siniscola 52, Villita 54, Americania 51, Darina 53, Rubicunda 51, My Game 53, Stefán 51, Pastelón 53, Toronto 51, Vejestorio 53, Bayao 50, Aladin 52, P. Azul 50, Asamblea 52, Sun Shine 49, Castafier 52, Repión 53.

Premio NEOPOLIS. — 1.300 metros. Handicap. — Quinta Serie "B".

La Borde 56, Drama 50, R. d'Amour 55, Catalana 49, Tolvere 55, Frutillana 49, C. Claro 54, Vatán 49, Nike 53, Agustinado 48, Arcana 52, Chañal 48, Crow 52, R. Club 48, Pitagórico 52, Sardinetta 48, L. Maitenes 51, Mi Reina 47, Avasallador 50, Pebetero 46.

Contratiempos

CLUB HIPICO

(Miércoles 8)

Segunda Carrera

Teterbero: El 26 de febrero fue abierto a 50 metros de la meta.

Tercera Carrera

Ione: El 23 de enero fue cruzada al entrar a tierra derecha.

Cuarta Carrera

Gabardina: El 19 de febrero su jinete dio cuenta de que le tocó correr abierto.

Quinta Carrera

Lapidario: El 19 de febrero fue cargado en la curva.

Buisonniere: El 26 de febrero fue cruzado a 250 metros de la meta.

Séptima Carrera

Ligera: El 19 de febrero fue cargada a los 100 metros corridos.

Marfaré: El 26 de febrero fue abierto a 150 metros del disco.

Tapete Verde: El 26 de febrero fue cargado a 300 metros de la meta, teniendo que sujetar.

Octava Carrera

Portugalete: El 26 de febrero fue molestado a la altura de los 1.300 metros. Se presentó su preparador a manifestar que no quedó conforme con la carrera de este caballo, y exhibió el juego hecho. Su jinete dio cuenta de que cambiaba de mano en las partes blandas de la cancha.

Big Lady: El 26 de febrero fue cruzada a medio cuerpo en la curva de los 1.200 metros.

Novena Carrera

Dominguin: El 26 de febrero fue abierto a 400 metros de la meta.

Décima Carrera

Monterilla: El 26 de febrero fue abierta bruscamente faltando 500 metros para la meta.

Birlocho: El 19 de febrero se presentó el preparador a manifestar su disconformidad con la carrera. Llamado el jinete que lo condujo, declaró que recibió instrucciones de correr de atrás, pero que el caballo no respondió a sus requerimientos en la recta final.

Décimoprimera Carrera

Cualquier Cosa: El 26 de febrero fue abierto en la tierra derecha.

Décimosegunda Carrera

Melekzamán: El 26 de febrero le fue cortada la línea a 100 metros de la meta.

Cerise: El 2 de febrero fue abierta en la curva a media cancha.

Medina: El 19 de febrero su jinete dio cuenta de que levantó la cabeza al partir, desequilibrándose en la partida.

Décimotercera Carrera

Guadalcanal: El 26 de febrero fue cruzado a la altura de los 800 metros, enredándose en las patas de otro competidor.

Rey del Sol: El 26 de febrero el juez de partida informó que el jinete sufrió a este caballo en la partida. El jockey dio cuenta de que le dio un cabezazo en la partida, teniendo que desmontarse pasado de la meta.

Doña Marlis: El 19 de febrero el preparador declaró que no quedó conforme con la carrera de su pupila, porque la yegua se encontraba en muy buenas condiciones.

Ruralina: El 26 de febrero su jinete dio cuenta de que no le respondió, ya que no pudo correr entre los punteros, como eran las instrucciones.

Last Dream: El 26 de febrero fue abierto a media cancha antes de girar la curva.

Nortina: El 2 de febrero fue estrellada en la partida.

CLUB HIPICO DE SANTIAGO

Carreras extraordinarias a beneficio del Aeródromo de Maquehua

TEMUCO

Mañana miércoles 8 de marzo

Horario de atención al público:

Cartillas, Encargos combinados y simples y Boletas del Concurso de Pronósticos: Martes, 9 a 22 horas. Miércoles, 8 a 12 horas.

Venta de boletos en sucursales:

Miércoles desde las 10 horas

EN ESTA REUNION HABRA RUEDA DEL CONCURSO DE PRONOSTICOS

CORPORACION DE LA VIVIENDA

PROPUESTAS PUBLICAS

**PLANTA ELEVADORA DE AGUAS SERVIDAS POBLACION

LOTERIA DE CONCEPCION

LISTA OFICIAL DEL SORTEO N.° 865 EFECTUADO EL 5 DE MARZO DE 1961

LEYES: 4885 Y 5443 — EMISION: 46 MIL BOLETOS EN VIGESIMOS

EL BOLETO N.° 15530

Salió favorecido con el Premio de

150 Mil Escudos

A todos los Boletos cuya terminacion sea 0 le corresponde

E° 18.— AL ENTERO Y E° 0.90 AL VIGESIMO

Sorteo N.° 865 efectuado el 5 de Marzo de 1961

LOTERIA DE CONCEPCION — 150 — 15530

Facsimil del Boleto correspondiente a la presente Lista Oficial

PROGRAMA DE PREMIOS

1	PREMIO MAYOR DE	E° 150.000.—
1	APROX. DE	1.200.—
97	CENT. DE	3.746.—
1	PREMIO 2° DE	50.000.—
2	APROX. DE	700.—
97	CENT. DE	1.746.—
10	PREMIOS DE	10.000.—
990	CENT. DE	17.820.—
15	PREMIOS DE	7.500.—
1.485	CENT. DE	26.730.—
25	PREMIOS DE	6.000.—
50	PREMIOS DE	5.000.—
250	PREMIOS DE	10.000.—
1.500	PREMIOS DE	30.000.—
4.529	TERMIN. DE	45.290.—
	TOTAL DE	E° 357.313.—

EL OBSEQUIO DE LOS DOS PASAJES A MIAMI, PARA LOS BOLETOS NO PREMIADOS DE ENERO Y FEBRERO SE SORTEARA EL 19 DE MARZO ANTES DE INICIARSE EL SORTEO OFICIAL CORRESPONDIENTE A ESA FECHA

La Lotería pagará los Premios a la presentación del Boleto SEGUN SU LISTA OFICIAL — No se oirá reclamo alguno por substracción, adulteracion, destrucción, pérdida de Boletos O POR LOS ERRORES QUE APAREZCAN EN LAS PUBLICACIONES DE DIARIOS, REVISTAS O TRANSMISIONES DE RADIOS

BELTRAN MARISMENDI GONZALEZ, Contador. — Inte. mf MANUEL ZAPATA PUBLETE, Notario. — CARLOS ROCCA BERTOLOTTO, Gerente

PROXIMO SORTEO: 19 de Marzo de 1961 — 120 Mil Escudos — Entero E° 12. Vigésimo E° 0.60

BOLSA DEL TRABAJO

Las peticiones y ofertas de trabajo se publicarán tres días seguidos gratuitamente, pero si el interesado lo precisa puede enviarlas nuevamente para su nueva publicación por igual lapso.

Señor Director:
Diario LA NACION.
Bolsa del Trabajo.
PRESENTE.

Distinguido señor:

Una vez más quiero agradecerle su gentil consideración para acoger esta petición en la sección Bolsa del Trabajo, y le solicito dar publicidad al siguiente aviso:

Cursos de guitarra, enseñanza únicamente por música. Horarios optativos: mañana, tarde o noche. También a domicilio. Facilidades para adquisición del instrumento.

Consulte por carta o personalmente. Población Nueva La Legua, calle 1.o de Septiembre 383. Academia de Música. L. P. S. Mil Gracias, señor Director.

— oOo —

Se necesita señora de respeto, sola, que quiera acompañar a matrimonio solo, domiciliado en La Florida, y que trabajan ambos en Santiago. Dirigirse a Sra. Inés Moreno, Dirección de Pavimentación de Santiago, Valentín Letelier 13.

Ofrecen trabajo

SERVICIOS PARA FAMILIAS Y NEGOCIOS

SE NECESITA señorita para atender consultorio médico y quehaceres de casa, puertas adentro o afuera. Manzano 138, fono 373379. 8-3-61

SE NECESITA mostrador, aseo y paquetera, Farmacia San Joaquín, Gran Avenida, paradero 3, teléfono 36348. 8-3-61

SE NECESITA SEÑORA de respeto, sola, que quiera acompañar a matrimonio solo, domiciliado en La Florida, y que trabajan ambos en Santiago. Dirigirse a Sra. Inés Moreno, Dirección de Pavimentación de Santiago. Valentín Letelier 13. 9-3-61

EXCELENTE sueldo, empleada competente, domésticas, con recomendaciones, necesita matrimonio extranjero, 2 tardes libres por semana. Vicuña Mackenna 2120, esquina José Domingo Cañas 2129, Ñuñoa. Tratar de 13 a 16 horas. 9-3-61

EMPLEADA todo servicio necesita. Avenida Perú 931. Con recomendaciones. 9-3-61

EMPLEADA todo servicio, extranjero, con hijo colegial, buen sueldo. Calle Perpetua Frazier 310 (bajos). Vicuña Mackenna, José Arrieta, locomoción Puente Alto. 9-3-61

EMPLEADA todo servicio, sepa cocinar, necesita familia. Nicanor de la Barra 86, departamento 3. 9-3-61

NECESITO empleada poca familia, Vivaceta 87. 9-3-61

SEÑORITA necesito para atender almacén de panadería, puertas adentro, buen sueldo. Calle Tres números 2128, Población Indus, Carrascal, paradero micro Diagonal. 9-3-61

NECESITO señoritas para atender almacén de panadería, puertas adentro. Buen sueldo. Carmen Lidia 1341, Población Barea, micro Balmaceda, Carrascal. 9-3-61

NECESITO cocinera competente, sueldo 19 25 mensuales. Unión Americana 19. 9-3-61

SE NECESITAN dos empleadas con muy buenos antecedentes, una para quehaceres de casa, poca familia, otra atender señora mayor, Dr. 7 otra atender señora mayor, Victoria 1336. 9-3-61

NECESITAMOS muy buena cocinera o maestra de cocina, para poca familia, sueldo de acuerdo según capacidad. Avda. Irarrázaval 4340. 9-3-61

PROFESIONALES Y OFICINISTAS

SEÑORITA, no importa edad, que sepa desarrollar contabilidades, buena letra, necesito. Sólo por carta. Armando Carvajal, Bandera 240 P. 1.o piso, of. 56. 7-III-61

CONSULTORIO MEDICO instalado, necesita: 2 médicos especializados, medicina general-cirugía. Enfermedades sidero-cardiovasculares. Además, una enfermera auxiliar atienda consultorio. Gamero 1817, fono 371739. 9-3-61

OFICIOS DIVERSOS

TEXTIL PROGRESO S. A., Vicuña Mackenna 2350, Santiago, necesita obreros hilanderos y aprendices, de ambos sexos, con instrucción mínima de 6.o año primario, para trabajo en turnos. Presentarse los documentos, entre 9 y 10 horas, de lunes a viernes. 8-3-61

NECESITO envasadora competente, Coquimbo 350, casa 5. 7-3-61

NECESITO ayudante especializado de arreglos de vitrinas, cristalerías y menaje. Avenida La Paz 138. 7-3-61

MAESTROS muebleistas muy competentes, enchapadoras, necesitamos. Conde de Maule 4430. Buen salario. 7-3-61

SE NECESITA carpintero de primera para fabricación de muebles modernos. Gumercindo 549, Quinta Normal. 7-3-61

TEJEDORAS competentes necesito, para Máquinas Industrial Universal N.o 4, y semiindustrial, Hajiwara Traiar, Avenida El Parrón 120, paradero 21, Gran Avenida, La Cisterna. 7-3-61

AYUDANTE sección suela, fábrica de calzado. Roberto Espinoza 1253. 7-3-61

FABRICA calzado hombre necesita cosedores talabarteros. Gálvez 1043. 7-3-61

APARADORAS necesito, fábrica de calzado. Sargento Aldea 580. 7-3-61

MUEBLISTA competente necesito, Sotelo 611. 7-3-61

NECESITO aparadora para adentro, calzado de señora; pago toda regalía. Santa Rosa 1547. 7-3-61

NECESITO aplanchadora de paño, presentarse en Los Morros 6269, paradero 27, Gran Avenida, La Cisterna. 7-3-61

TEJEDORES, tejedoras competentes para máquina y línea recta, buen sueldo. Traiar, Avda. Zañartu 2187. 7-3-61

NECESITO OFICIAL carpintero jubilado. Conferencia 441. 9-3-61

TINTOREROS MAESTROS necesitamos, tinas Gigger, planchas. Santa Rosa 5070. 9-3-61

OPERARIAS para hacer pantallas de seda, presentarse en California 1301, por Bilbao, Lynn. 9-3-61

REPUJADOR competente para aluminio se necesita, muy buen salario a trato. Trabajo permanente. Presentarse fábrica Cornel, Vivaceta 1530. 9-3-61

OFICIAL ADELANTADO, cerrajero, necesito. Diez de Julio 365. 9-3-61

FABRICA DE CALZADO necesita aparadoras. Santa Rosa 4050. 9-3-61

FABRICA DE CALZADO necesita aparadoras para fuera. Hipódromo Chile 1247. 9-3-61

BOBINADORA competente necesita fábrica tejidos lana fina. Pinto 1281, entre Maruri e Irañez. 9-3-61

NECESITO APARADORA y ayudanta. San Francisco 1212. 9-3-61

NECESITO TORNERO en madera, herrero de primera y matricero, ayudante herrero y albañil. San Gerardo 773. 9-3-61

MUEBLISTAS competentes y oficiales adelantados y barnizador, necesito. Avda. México 775. 9-3-61

TINTORERIA necesita aplanchadores de paño, sepan el fino; buen salario. Avenida José Manuel Infante 1146, por Bilbao. 9-3-61

CERRAJEROS competentes necesitamos. Santa Rosa 4051. 9-3-61

NECESITO APARADORAS y ayudantas adelantadas para envase. Fábrica de calzado, Arturo Prat 1646, interior. 9-3-61

TEJEDORAS necesita fábrica de tejidos de punto, San Antonio 758. 9-3-61

OFICIALES maquinistas para puertas y ventanas se necesitan. Vivaceta 937. 9-3-61

OFICIALES carpinteros de banco se necesitan, con herramientas. Vivaceta 937. 9-3-61

JOVENES APRENDICES de 14 años, para puertas y ventanas, se necesitan. Vivaceta 937. 9-3-61

CERRADURA, pegadora cuellos, necesito. Fábrica de camisas. Puente 620. 9-3-61

APRENDICES adelantados pegar plantas sapatillas, necesito. Aldunate 1180. 9-3-61

COSEDORAS plantillas vuelto, necesito. Aldunate 1180. 9-3-61

TORNERO MECANICO para moldes y matrices, necesita fábrica. Villagra 77, por Irarrázaval. 9-3-61

SEÑORITA buena presencia, sepa fotografiar, gastos pagados, buen sueldo. Escribir a Leguas. Correo Loncoche. 9-3-61

NECESITO TEJEDORES competentes y rematadoras chalecos de lana. Tratar, Teniente Montt 1875, por Manuel Montt, altura 2400. 9-3-61

CONDUCTORES, MECANICOS Y CHOFERES.—

NECESITO chofer-mecánico para microbuses. Presentarse en Traslaviña 2002. 7-III-61

COSTURA, SASTRERIA Y MODAS.—

COSTURERAS, overoles, necesito. Fábrica Matra. Rosas 1163. 8-III-61

PANTALONERAS y pecosbilleras competentes a domicilio. Tocornal 1802. 9-3-61

PELETERA necesito, ayudante cortador adelantado y manguitista competente, buen sueldo. Providencia 1220, Depto. B, esquina Manuel Montt. 9-3-61

SE NECESITAN señoritas para confección camisas y blue jeans. Andrés Bello 837. 9-3-61

PANTALONERA confección fina, máquina eléctrica, necesito. Vicuña 1158. 9-3-61

NECESITO cuerperas sastre, vestones medidas. Santo Domingo 1034, Of. 2. 9-3-61

COSTURERAS competentes en mamelucos y pecos bill, necesito Malpú 161, Depto. 2. 9-3-61

NECESITO APRENDIZAS para el pantalón y embolsilladoras, presentarse hoy o cualquier día de la semana en Población Simón Bolívar, calle 2 N.o 5817, por San Pablo, altura 48. 9-3-61

OPERARIAS para faldas, solamente hechuras finas, necesito. Presentarse con muestras y recomendaciones en Avda. Salvador 2740. 9-3-61

TEJEDORES para máquinas circulares se necesitan. Hay casino y locomoción. Pedro de Valdivia 6399. 9-3-61

REMALLADORAS competentes se necesitan para lana y nylon. Hay casino y locomoción. Pedro de Valdivia 6399. 9-3-61

TEJEDORES Y TEJEDORAS para máquinas rectilíneas, Dubied y Persson, competentes, se necesitan, hay casino y locomoción. Pedro de Valdivia 6399. 9-3-61

REMATADORAS competentes, se necesitan, para lana y nylon. Hay casino y locomoción. Pedro de Valdivia 6399. 9-3-61

Buscan trabajo

PROFESIONALES Y OFICINISTAS.—

PROFESORA jubilada se ofrece, para colegio particular, o hacer clases a domicilio a preparatorias, hasta 3.o año de humanidades. Contestar a Profesora Julia. Avda. Blanco Encalada 2513. 7-3-61

JOVEN DE 25 AÑOS, con buenas recomendaciones, se ofrece como ayudante o vendedor para sastrería, casimires, paquetería y camisería. Escribir a Eduardo Pérez, calle Hipódromo Chile 1367. 8-3-61

SEÑORITA para atender consultorio médico, telefonista o cobranza. Contestar a Bolsa del Trabajo, casilla 81-D, a carnet 2354042, Santiago. 7-3-61

AYUDANTE de contador o trabajo de oficina, se ofrece, egresado del Instituto Superior de Comercio; posee título de contador, tiene experiencia comercial. Carnet 6246549, Santiago. Correo 15, Santiago, o fono 92608. 7-3-61

JOVEN se ofrece como ayudante de contador, sólo por media jornada, sueldo E9 40. Tiene 69 años de humanidades y 6.o de comercio (Contadores). Dirigirse a: G. C. P. Balmaceda 065, San Bernardo. 8-III-61

AMANUENSE, dactilógrafo y secretaria privado de profesor universitario, se ofrece. Tengo amplias vinculaciones en Europa en razón de una eminente cultura mundial a la que pertenezco. Soy autodidacta y deseo escribir una biografía del insigne estadístico de la U. C. (Q.E.P.D.), Clarence Finlayson Elliot. Carnet 123658, Portales 3076, 3.er piso, pieza 14. 7-III-61

PROFESOR primario jubilado ofrece sus servicios para escuelas rurales o parroquiales. Contestar a Carlos E. Ruiz. Alhué 2558. Pobl. Dávila. 8-III-61

DOS SEÑORITAS jóvenes, se ofrecen para trabajo de oficina mediodía, tarde, sin pretensiones de sueldo, no interna imposiciones. Contestar a Bolsa del Trabajo a M. P. R. Carnet 3804376 Santiago. 8-III-61

SEÑORITA con 4.o año de humanidades se ofrece para ayudante de vendedora o en algún laboratorio. Contestar Ana García, Ejército 756, departamento 8. 8-III-61

EXPERTO bodeguero, amplios conocimientos de materiales, fundición, kardex, leyes sociales, cuentas corrientes, dactilografía, etc., para dentro o fuera de Santiago. Vital M. Navarro. Los Sauces 1870, La Cisterna. 8-III-61

EX EMPLEADO, doce años en importante firma inglesa, también cuatro años en gran cooperativa de consumo, excelentes recomendaciones, solo, sin cargas familiares, estudios Instituto Superior de Comercio, documentos chofer profesional, para vendedor, económo, capataz, calero fuente de soda, alitador, portería, industria, etc. Carnet 214204, Santiago, Correo Central. 7-3-61

PROFESORA PRIMARIA se ofrece, para escuela particular, jornada completa, en Santiago o alrededores. Sueldo vital. Erasmo Escala 2022. 9-3-61

SEÑORITA para atender negocio, caja, cobranza o coser en casa particular. Contestar a M. V. Carnet 913745. Bolsa del Trabajo, Casilla 81 D. 9-3-61.

OFICIOS DIVERSOS

A. DE P. R.— Señora honorable, educada, culta, buena presencia, se ofrece, como dama de compañía para salir al extranjero. Contestar a Bolsa del Trabajo. Casilla 81-D. 7-3-61

MAESTRO pintor competente se ofrece, para pintar y reparar en casa personalmente. Precios antiguos. Hago trabajos fuera de Santiago, seriedad. Aurelio Ayala. Fono 85627, de 8 a 14 horas y de 17 a 20 horas. 8-III-61

HOMBRE, 36 años, sin vicios, se ofrece para cuidar enfermo o para aseo en edificio departamento, puertas adentro. Dirigirse a carnet 131471, Correo Central, Santiago. 8-III-61

MAESTRO cortidor especialista suela badana, boscalfs, se ofrece, puedo trabajar dentro o fuera de Santiago. Contestar a I. R. G. Aurora 8096. La Cisterna. 8-III-61

PRACTICO AGRICOLA, ofrece sus servicios. Administrador predio agrícola. Encargado sección. Profesor Escuela Agrícola especialidad ganadería en ovino. Con 4 años de trabajos en Magallanes y Tierra del Fuego. Contestar a V. R. G. Casilla 81 D. Santiago. 9-3-61.

BARRACA DE FIERRO
MATERIALES DE CONSTRUCCION
RECAREDO VILLALBA SANCHO
A. PRAT 1524 FONO 54552

ZINC TECHO	
2 x 0.85 Nº 26 . .	$ 3.500
2,50 x 0.85 Nº 26 . .	$ 4.400
3 x 0.85 Nº 26 . .	$ 5.400
3,50 x 0,85 Nº 26 .	$ 6.400
2,50 x 0.85 Nº 28 .	$ 4.000
Canales 1/2 caña x 2 metros	$ 1.150
Canales cornisa x 2 metros	$ 1.150
Bajadas x 2 metros	$ 1.150
Caballetes x 2 metros	$ 1.150

SEÑORA de responsabilidad y respeto, se ofrece para dama de compañía o cuidar enfermo. Población Bulnes, calle Los Geranios 3104. 9-3-61.

ONOFRE CARVALLO C., practicante titulado se ofrece, para cuidar enfermos crónicos, dentro o fuera de Santiago, o para clínica particular. Contestar, Bolsa del Trabajo, Casilla 81 D. 9-3-61.

PARA PRENSA hidráulica o molinos se ofrece, con buenas recomendaciones. Contestar A. M. T., Avenida Cerrillos 602. 9-3-61.

GUILLERMO CERON, tornero en madera se ofrece. Tratar en Lord Cochrane 648. 9-3-61.

A. S. H. Portero o peñolero en algún garage se ofrece, o cualquier clase de trabajo. Maturana N.o 457. 9-3-61.

COSTURAS Y SASTRERIA

M. A. C.— Modista extranjera, muy competente, se ofrece para casa particular. Contestar a Bolsa del Trabajo. Casilla 81-D. 7-3-61

ELISA AHUMADA.— Costurera se ofrece, en modas, para coser en casa particular. Maturana 542. 7-3-61

JOVENCITA con título de modista se ofrece, como ayudanta adelantada, puertas adentro por ser de provincia. Sofía Agüero A. Casilla 8, Teno. 10-3-61.

PARA COETAR y coser se ofrece, en taller o casa particular, tengo muchos años de práctica. Escribir a María Inés Gonzales C. Santa Rosa 247, casa 27. 9-3-61.

VENDEDORES Y REPARTIDORES.—

JEFE de venta de conocida firma comercial, con mucha experiencia en atención público almacén de ventas artefactos, se ofrece con muy buenas recomendaciones. Población Roosevelt. Pasaje 1, casa 1173. Juan Villalobos. 7-III-61

LUIS DIAZ, vendedor o repartidor de vinos y chichas o atender depósito de licores, arrendar taxi, se ofrece. Victoria 783. 7-III-61

CONSTRUCCION.—

HECTOR GATICA C., jefe de obra y enfierradura se ofrece, con documentos al día. Alvarez de Toledo 381. 7-III-61

AYUDANTE jefe de obra o jefe de construcción de caminos, pavimentación o matrices de agua potable. Mis antecedentes son los siguientes: 8 años de experiencia en este ramo, 4.o año de humanidades y 2 años y media en el Instituto Politécnico de la Universidad de Chile. Contestar a Jorge González F. Radal 1118, Quinta Normal. 7-III-61

SERVICIOS PARA LA FAMILIA Y NEGOCIOS.—

MOZO JOVEN, del sur, se ofrece para todo servicio. Casa particular o negocio. Pedro Oliva. Fono 92968, Libertad 150. 7-III-61

ENCERADOR, pulidor de baldosas, se ofrece para trabajar dentro o fuera de Santiago. Fono 94893, A. Sepúlveda. 7-III-61.

JOVEN DE 17 años, se ofrece para los mandados. Antes trabajaba en Laboratorio, Jorge Quiroz. Doctor Noé 315, Población Laboratorio Chile. 7-III-61

ALFREDO GAMBETTA R.— Mayordomo para edificio de departamentos en Santiago o la costa, se ofrece, con 18 años trabajando en el mismo edificio, con conocimientos amplios en mantención de edificio. Documentos y recomendaciones al día. Merced 54, Mayordomo. 7-3-61

GARZON se ofrece para bar, restaurante, con buenas recomendaciones. Contestar a R. S. Bolsa del Trabajo, Casilla 81-D. 7-III-61

ENRIQUE CARRILLO, garzón de planta o banquete se ofrece. Contestar Bolsa del Trabajo. Casilla 81-D. 7-III-61

MAYORDOMO para edificio de departamentos, bodeguero, llavero para fundo, chofer u otro trabajo análogo, se ofrece. Luis Muñoz. Providencia 1136.

MARIA F., señora con un niño de 1 año se ofrece como dueña de casa con conocimiento de cocina y todo servicio. Salvador Gutiérrez 386, Tropezón. 8-III-61

EO 20 EMPLEADA todo servicio se necesita para casa de familia. Pobl. San Joaquín, Calle Mulato Gil 3909. 8-III-61

EMPLEADA de mano o bien cuidar niños se ofrece, tiene 19 años, puertas adentro. Población Bulnes calle Los Geranios 3104. 9-3-61.

JOSE R. SOTO. Hace toda clase de encerados en casa particular. Avenida E. Parrón 0492, Paradero 21, Gran Avenida. 9-3-61

G. G. MOZO, puertas adentro se ofrece, con buenas recomendaciones, Bernel del Mercado 201, casa 8. Carnet 107103, Viña. 9-3-61.

JOVEN DE 17 años se ofrece, para aseo y mandados o laboratorio. Contestar, calle Doctor Noé 315, Población Laboratorio Chile, a nombre de Jorge. 9-3-61.

DUEÑA DE CASA o carzona puerta afuera se ofrece. Dirigirse a I. V. V. Bolsa del Trabajo, Casilla 81 D. 9-3-61.

SEÑORA MUY buena lavandera, honrada y puntual, se ofrece para llevar ropa de casas particulares ya a buscar y entregar lavado. Tratar en Pezoa Véliz 631, o escribir a la Bolsa del Trabajo a D. Ashete. 9-3-61.

CHOFERES, MECANICOS CONDUCTORES.—

CHOFER-MECANICO profesional, 16 años práctica, 35 años de edad se ofrece. Experimentado en manejo y reparaciones de camiones o cualquier vehículo. 9-3-61.

PRACTICO en las rutas de Arica-Temuco. Recomendaciones y antecedentes óptimos. Francisco Martínez S. Yarur 1974, fono 94163. 9-3-61.

MAYORDOMO Y CUIDADORES.—

PERSONA formal, de muy buenos antecedentes y responsabilidad por ciento, se ofrece como cuidador o sereno para cualquier negocio o establecimiento, calle Doctor Sierra 4071, Quinta Normal. 9-3-61.

EX-PORTERO, Servicio Nacional de Salud, se ofrece con muy buenos certificados, para encargador, ayudante de carpintero, rondín o cualquier trabajo para fuera de Santiago, sin pretensiones de sueldo. F. D. carnet 5416368, Carmen Mena 601. 9-3-61.

MAYORDOMO, 10 años trabajando el mismo edificio se ofrece, para Santiago o costa, con amplios conocimientos de mantención, recomendaciones y documentos al día. Alfredo Gambetta R., Merced 54. Mayordomo. 9-3-61.

PORTERO de colegio, fábrica, edificio etc., o como cuidador se ofrece también, podría desempeñarme para el aseo. Espléndidas recomendaciones. Mario Morales B., 33 años de edad. Avenida Silva 1056, casa 10. 9-3-61.

B. T. MAYORDOMO, portero, nochero de hotel o club se ofrece, con certificados de competencia y responsabilidad. Contestar a Bolsa del Trabajo, Casilla 81 D. 9-3-61.

SEGUNDO DISTRITO DE SANTIAGO

Se comunica a los señores presidentes de las Mesas Receptoras de Sufragios que actuaron el domingo cinco del presente, que deberán concurrir, a las catorce horas de hoy, a la Intendencia de la provincia de Santiago, segundo piso, a fin de hacer entrega del sobre que se encuentra en su poder y direccionado al señor presidente del Colegio Escrutador Departamental, dando cumplimiento con esto a lo dispuesto en el artículo ochenta y nueve de la Ley General de Elecciones.

Se previene a los señores comisarios de las Mesas Receptoras de Sufragios, que actuaron en las elecciones del domingo último, que deben hacer entrega de los registros que se encuentran en su poder a la brevedad posible.

En caso contrario, se dará aviso a la Justicia del Crimen para que inicie los procesos correspondientes.

ALVARO BIANCHI PAZ
Conservador de Bienes Raíces y Secretario de la Junta Electoral del Segundo Distrito del Departamento de Santiago.

DICK TRACY — POR CHESTER GOULD

GUIA PROFESIONAL

PROFESORES

PROFESOR especializado "Armandini", dicta clases hermosas permanentes 1961. Reconocidas internacionalmente por su notable expresión de belleza. Ahumada 131. G. P. (40) 1.o-4 C.

MEDICOS

Dr. HERNAN DEL PINO
Enfermedades de niños. Consultas 2 a 4. Mac-Iver 142. 2.o piso, oficina 204, teléfono N.o 393681. Martes, jueves y sábado. Pedir hora al fono N.o 496745. H O C

MEDICOS

Dra. LUISA PACHECO PIZARRO
Médico-cirujano, señoras y niños. Consultas de 15 a 18 horas. Lord Cochrane 177. Fono 86762.

Dr. IVAN VIDICA
Medicina Interna
Consulta diaria de 4 a 5 P. M. Alameda B. O'Higgins 2344 (frente al Portal Edwards). Fono 94881. H O C.

ABDEKARIM DAVIS
Señoras, ginecología, sexología, siconeurosis. Consultas, 3-7. Huérfanos 1064. (40) III-61-GP.

Dr. GASTON RAMIREZ
Piel, Manuel Rodríguez 36. Fono 68828. H O C

DENTISTAS

SOLDADURAS DENTALES INMEDIATAS
Carlos Ramos, Monjitas 779. Tercer piso. Fono 32830. Sábado cerrado. 10-3 G. P.

PRACTICANTE

LUIS ALDUNATE
Practicante
Especialista: Vías Urinarias. Curaciones, Inyecciones, extracción de sangre y orina para exámenes de laboratorio, etc., bajo prescripción médica. Atención domiciliaria. Edificio Waldorf-Ahumada 131, departamento 311 Fono 88828

ABOGADOS

SANCHEZ DEL POZO
Especialmente asuntos matrimoniales, posesiones efectivas, particiones. Moneda 1137, oficina 78, fono 89813. H O C

MANUEL CARTES
Divorcios, nulidades matrimonio, participaciones. Huérfanos N.o 1294, oficina 42, teléfono 64558. H O

RAQUEL ROGAN B.
ABOGADO
Toda clase asuntos, Compañía N.o 1061. — 84844
Horas 18 a 20 — 23-III-61

ELIAS NEGHME RODRIGUEZ
Juicios civiles y comerciales, Ahumada 131, oficina 318, teléfono 88387 2-4 G. P.

Arriendos Ofrecen

LOCAL AMPLIO CON GALPON corriente industrial, cerca Estación Central, arriendo. General Vásquez 106. (115) 8-III-61 P.

Bomberos

CUERPO DE BOMBEROS DE SAN Miguel. Cuarta Compañía en formación "Bomba Uruguay". — Por orden del señor capitán, cito a la Compañía a ejercicio con uniforme de trabajo, para el martes 7 del presente a las 22 horas. Punto de reunión, el Cuartel. — El ayudante. (24) 7-3 O.

IIa. COMPAGNIA DI POMPIERI "Pompa Italia". — D'ordine del Sig. Direttore convocasi la Compagnia a Riunione Straordinaria per Martedì 7 corr. ore 21.45. Temario: 1.o Nuovi Volontari. Dimissioni d'Aiutanti ed elezioni che abbiano luogo e Pratiche varie. — Il Segretario. (24) 7-3 O.

SEXTA COMPANIA DE BOMBEROS "Salvadores y Guardia de Propiedad". — Cito a la Compañía a sesión extraordinaria para el miércoles 8 del actual, a las 20.30 horas. Tabla: Reunión del director y Apremio. — Elección de reemplazantes. Admisión de voluntarios. Ciudadanía de Honorarios. Modificación de Presupuesto 1961 y demás a que diere lugar. El Secretario. 8 - 3 - CO

SEPTIMA COMPAGNIA. "HONOR Y Patria". De orden del capitán cito a la Compañía a ejercicio para mañana, miércoles 8, a las 19 horas. Reunión, Cuartel a Plaza Italia, uniforme de trabajo. (24) 8-III-61 O.

QUATRIEME COMPAGNIE DE Pompiers "Pompe France". — Citation de Compagnie mercredi 8 courrier, a 20 heures, en vue de la remission du drapeau national au du mexique, et remise du aurani 1962, et trésorier. — Le secrétaire. (24) 8-III-61 O.

PRIMERA COMPAÑIA DE BOMBEROS "Bomba Manuel Rodríguez". De orden del señor director, cito a reunión de Compañía para mañana, miércoles 8, a las 21.30 horas. Tabla: Admisión de voluntarios. Cuenta. Comisión Revisora de Libros. Cuartel bomba, Cilindro y Asuntos varios. (24) 8-III-61 O.

PRIMERA COMPAÑIA DE BOMBEROS de Renca. "Deber y Abnegación". Bomba "Miguel Varas". Por orden del señor capitán cito a ejercicio para hoy martes 7 del presente, a 22 horas en el punto de reunión, el Cuartel. — El Ayudante. (24) 7-III-61 O.

Consejos Utiles

ANTEOJOS "Meller", Huérfanos 616. Recetas, repuestos. Optica "Meller", atiende nuevamente Huérfanos 616. (30) 6-III-P

Documentos Extraviados

HABIENDOSE EXTRAVIADO LIBRETA N.o 1024 (CORVI), perteneciente a Luis Pérez Pino, queda nula por haberse dado aviso. (38) 7-3 P.

HABIENDOSE EXTRAVIADO LIBRETA de cheques cuenta 9810, del Banco de Chile, Sucursal San Diego, con los cheques en blanco del 171366 al 171375, quedarán nulos por haber dado el aviso correspondiente. (38) 9-III-61 P.

HABIENDO EXTRAVIADO LIBRETA N.o 30158, Banco Estado Central, queda nula por haberse dado el aviso correspondiente. (38) 9-III-61 P.

Educación y Medios

CURSO completo comercio. Matrícula abierta. Comprende: Contabilidad, aritmética, documentación comercial, redacción, ortografía, taquigrafía, escritura máquina. Clases: mañana, tarde, vespertinas. Sección separada para señoritas. Cursos especiales alumnos sin humanidades. Instituto Contabilidad Fundado 1932. Santo Domingo 1030 (Cerro Puente). Fono 69595. (40) 15-III-P

RAPIDO: APRENDA DACTILOGRAFIA al lado. Escuela Comercial de Secretarias "Las Matrículas". Compañía 1627. (40) 7-III-61 C.

PARA UD. ESCUELA COMERCIAL de Secretarias y Secretarios, de reconocido prestigio, le capacitará para desempeñarse en empresas fiscales, semifiscales, particulares, bancos, etc. Cursos diurnos de 3 meses y curso especial de 9 meses. Plan de estudio completo. Asignaturas: taquigrafía, dactilografía, inglés, contabilidad, legislación social, leyes tributarias, derecho comercial, organización de empresas, aritmética comercial, etc. Diplomas. Compañía 1627. (40) 27-III-61 C.

SECRETARIAS taquígrafas, dactilógrafas, secretarias comerciales, redacción, taquigrafía, contabilidad, aritmética, escritura máquina, un mes, dos meses. Cursos diurnos, vespertinos. Instituto Contabilidad fundado 1932. Santo Domingo 1030 fono 69595 (40) 15-III-P

ESCUELA PROFESIONAL DE LABORatoristas Dentales, única escuela inscrita Superintendencia Educación. Profesorado titulado por autorización Servicio Nacional Salud. Ley 11233. Equipo técnica moderna. Matrícula abierta. Compañía 1627. (40) 22-III-61 C.

CENTRO ENSEÑANZA MODAS "Paulina Diard". Aprenda a confeccionar sus propios trajes con el prestigioso sistema oficial francés, práctico, sencillo. Atención personal y efectiva, cursos rápidos, profesionales en alta costura, corte, diseño, moda infantil, lencería, bordados. Diplomas válidos de reconocido prestigio. Matrícula cerrada, distinguido ambiente. Compañía 1627. (40) 12-III-61 C.

Educación y Medios

PELUQUERIA de señoras, aprenda bien, hágase profesional con nuestro sistema. Ofrecemos enseñanza interna, externa, por correspondencia y con clases particulares. Pídanos sus informaciones por correo. The National Beauty School (será su colegio... recuerde). Huérfanos 786, oficinas 103-321, Santiago. (40) 8-III-C

CURSOS COMERCIALES PITMAN solamente para señoritas, se preparan rápidamente. Excelentes secretarias, taquígrafas, dactilografas. Instituto Femenino, San Antonio 79. (40) 17-2 al 16-3-61 C.

MODAS, corte y confección. Cursos rápidos. Profesora especialista, alumnas confeccionan trajes prime, mes. Clases diurnas nocturnas. Diplomas válidos Academia Nacional Corte y Confección Bonos N.o 783. H O O

INSTITUTO FEMENINO MODAS Sistema Campos. Cursos rápidos, enseñanza individual. San Antonio 79. (40) 17-2 al 16-3-61 C.

Joyas, Relojes, Fantasías

NOVIOS, compren sus arcollas en la fábrica más antigua de Chile. Casa Scott. Nueva York 66 H O O

Sastrerías y Afines

CASIMIRES desde $ 1.850 el metro. Depósito directo de fábrica. Casa Salazar, Avenida Bernardo O'Higgins 2783 esquina Libertad. H O O

SASTRERIA Salazar, caballeros, niños, externo surtido, corte elegante. Precios incomparables. Avda. Bernardo O'Higgins número 2783 esquina Libertad. H O O

Compraventas Varias

VENDO mantón manila, fondo negro, ocasión y varios letreros de diferentes tamaños. Copiapo 1472. s/c.

Remates

ANTE SEGUNDO JUZGADO CIVIL Santiago, Bandera 342, segundo piso, el 22 marzo, quince horas, rematarán propiedad raíz, calle Gamero 0265, con mínimum de E° 1.200, pagadero contado. Boleta 10 por ciento mínimum. Demás bases y antecedentes consultarlas en juicio "Urquilar Teresa con Marquez Lucrecia". — Secretaria. (90) 7-3 P.

ANTE SEGUNDO JUZGADO CIVIL Santiago, Bandera 342, segundo piso, el 22 marzo, quince horas, rematarán propiedad raíz, calle José Joaquín Pérez 5063, con mínimum de E° 2.000, pagadero contado. Boleta del 10 por ciento mínimo. Demás bases consultarlas en juicio "Simpson Blanco con Infante Manuel". — Secretaria. (90) 7-3 P.

REMATE CASIMIRES. Orden Heriberto Sánchez, Puente 631, 6 al 11 marzo, 11 y 18 horas. — Germán Geell, Isaac Vilches, martilleros. (90) 9-3 P.

REMATE CASIMIR. Orden Julián Muñoz, Franklin 124, 6 al 12 marzo, 11 y 17 horas. — Germán Geell, Isaac Vilches, martilleros. (90) 9-3 P.

Judiciales y Legales

QUINTO JUZGADO CIVIL.— Citase audiencia, 8 actual, 10 horas, parientes cónyuge Eleodoro Muñoz Villar y Rosa Zabala Vega, y menor Eleodoro Muñoz Zabala, fin deliberar adopción menor.— Secretario. (102) 4-6 y 7-3 P.

QUINTO JUZGADO CIVIL, Concedió posesión efectiva herencia Guillermo Berríos Waldales a María Angélica del Carmen Rosa Eugenia del Rosario y Amalide Hortensia de Jesús Berríos Pino, sin perjuicio derechos cónyuge María Tatiana Juan Vásquez. Inventario simeme practicare, 8 actual, 10 horas.— Secretario. (102) 4-6 y 7-3 P.

QUIEBRA: JUAN TOBAR MONTERO. Resolución, 21 noviembre 1960, del Cuarto Juzgado Civil de Mayor Cuantía, se declaró la quiebra de don Juan Tobar Montero, domiciliado en Andrés Bello N.o 924. Las personas que tengan papeles o bienes pertenecientes al fallido deben entregarlos dentro de tercero día el Síndico de Santiago, bajo pena de ser tenidos por encubridores o cómplices de la quiebra. Advierte al público que no debe hacer pagos ni entregas de mercaderías al fallido bajo pena de nulidad de los mismos. Los acreedores residentes en Chile, deben verificar sus créditos y preferencias dentro de 30 días bajo apercibimiento legal. Las notificaciones por avisos se harán en "La Nación". — Secretario. M21) 2-3-4-6 y 7-3 O.

QUIEBRA: ANTONIO CASTAÑO Vásquez. Quinto Juzgado. Resolución de 6 de septiembre de 1960, del Quinto Juzgado Civil de Mayor Cuantía, se declaró la quiebra de don Antonio Castaño Vásquez, domiciliado en Avenida Independencia N.o 402. Las personas que tengan papeles o bienes pertenecientes al fallido, deben entregarlos dentro de tercero día al Síndico de Algo., bajo pena de ser tenidos por encubridores o cómplices de la quiebra. Advierte al público que no debe hacer pagos ni entregas de mercaderías al fallido bajo pena de nulidad de los mismos. Los acreedores residentes en Chile deben verificar sus créditos y preferencias dentro de 30 días bajo apercibimiento legal. Las notificaciones por avisos se harán en "La Nación". — Secretario. (102) 4-6 y 7-3 O.

Judiciales y Legales

QUIEBRA: ROSA ROMERO ARAYA de Droguett. Resolución, 3 noviembre 1960, del Quinto Juzgado Civil de Mayor Cuantía, declaró la quiebra de doña Rosa Romero Araya, domiciliada en José Joaquín Pérez N.o 4433. Las personas que tengan papeles o bienes pertenecientes a la fallida, deben entregarlos dentro del tercero día al Síndico de Santiago, bajo pena de ser tenidos por encubridores o cómplices de la quiebra. Advierte al público que no debe hacer pagos ni entregas de mercaderías al fallido bajo pena de nulidad de los mismos. Los acreedores residentes en Chile deben verificar sus créditos y preferencias dentro de 30 días bajo apercibimiento legal. Las notificaciones por avisos se harán en "La Nación". — Secretario. (102) 2-3-4-6 y 7-3 O.

QUINTO JUZGADO CIVIL.— Citase audiencia, 8 actual, 10 horas, parientes menor Franklin Alfonso Konyot Arancibia fin deliberar curatela. — Secretario. (102) 4-6 y 7-3 P.

OCHO PRESENTE, DIEZ HORAS, practicare Secretario Segundo Juzgado Civil Mayor Cuantía Santiago, inventario solemne bienes Alfro Orlando Donoso Fecci. — Secretario. (102

Cine de barrio, salón de belleza y organilleros en estreno mímico

La Compañía de Mimos que dirige Enrique Noisvander inicia hoy la temporada teatral 1961.— Durante un mes ensayaron cuatro horas diarias.— Representarán cinco historias de una ciudad grande.

Durante un mes, la Compañía de Mimos que dirige Enrique Noisvander ensayó cuatro horas diarias para debutar hoy en el Antonio Varas y terminar el 19 de este mes en una aventura que el considera "del espíritu", porque "hacer mimos con fin comercial no es buen negocio".

Esta noche, a las 22 horas, la Compañía de Noisvander mostrará cinco "Historias de una ciudad", que pueden ser Santiago, Buenos Aires, Montevideo, Nueva York o cualquier otra. Esta vez el conjunto contará con la presencia de una cantante (Helia Fuentes), y la actuación de otros ocho artistas, incluyendo al director, que cumple, además, funciones de primer actor.

"Historias de una ciudad" es la suma de cinco episodios típicos de una gran ciudad. El primero exhibe todo lo que ocurre en un cine rotativo de esos que funcionan desde las 11 hasta las 24 horas. Hay gente que se queda dormida; parejas que poloclean; niñas que se aterran, etc. El segundo episodio es una farsa que transcurre en un salón de belleza. Después viene una historia sentimental relacionada con un ladrón que es perseguido por un mendigo. El cuarto episodio relata el dramático día de un oficinista que vive torturándose. Las "historias" finalizan con el tragicómico deambular de un organillero con su instrumento a cuestas y una mujer, la suya, que le ayuda tocando el bombo.

Noisvander viene llegando de una jira que realizó por Montevideo y Buenos Aires. En la capital uruguaya se presentó en el teatro "El Galpón" durante 20 días, y en Argentina estuvo seis meses trabajando en una sala teatral, en un teatro rodante y en el canal 7 de la televisión.

La exhibición mímica de esta noche, a la cual han sido especialmente invitados los críticos de teatro, puede constituirse en la sorpresa artística de esta temporada.

Noisvander ha preparado a su gente, obteniendo de cada uno de los integrantes el máximo de rendimiento. El elenco lo componen Jaime Schneider, Rocío Rovira, Jeanette Trouvé, María Angélica Rovira, Eduardo Stagnaro, Oscar Figueroa, Aquiles Orellana y la cantante Helia Fuentes, quien, con sus canciones, servirá de nexo entre una y otra historia. Consuelo Zambrano, que alcanzó a ensayar tres o cuatro días, fue separada del elenco "por incumplidora".

Esta fotografía fue tomada durante uno de los ensayos diarios de la Compañía de Mimos que dirige Noisvander y que esta noche debuta en el Antonio Varas. La escena representa la primera de las cinco "historias de una ciudad", es decir, aquella del cine rotativo.

ARDOR DE ESTIO — 2a. SEMANA — TEATRO VICTORIA

ARDOR DE ESTIO no es una película malsana de alcoba, ni tiene objeciones: es el amor puro favorecido por una naturaleza fuerte, apasionante, excesiva, casi salvaje. Exclusivamente para mayores de 21 años.

"El tigre de Eschnapur", hoy segunda semana cine Lido

Una película que resulta inolvidable: "El tigre de Eschnapur" desde hoy en la pantalla del Lido en segunda semana triunfal.

Una historia de amor, con el telón de fondo de la India milenaria y una soberbia filmación en colores.

"EL DERECHO A LA VIDA", HOY EN EL SANTIAGO

Esta película, para mayores de 14 años, entra hoy a su segunda semana de triunfales exhibiciones en el cine Santiago.

Yolanda Varela, Kitty de Hoyos, Rosita Arenas, Enrique Rambal, Joaquín Cordero, Mauricio Fábregas y muchos otros, están en esta historia dramática y profunda, personificando seres apasionantes.

Show de Noticias

RITMO Y JUVENTUD, la orquesta chilena, y Filú y su quinteto, fueron contratados por la nueva sociedad empresaria de Goyescas, para la animación bailable de los shows nocturnos. Filú dirigirá la orquesta de acompañamiento. Anuncian un número sensacional para la respectiva. Puede ser la volcánica Diana Dora, como le informé hace algunos días.

✢ IRIS DEL VALLE Y CHITO MORALES formarán pareja cómico-sentimental para un programa que se transmitirá dentro de poco por Radio Corporación, la emisora del Banco del Estado, que ahora está en las manos del actor teatral Gabriel Maturana, alto funcionario de la institución bancaria, y hombre de experiencia en este asunto de la radio.

A LAS 11 HORAS de ayer se efectuaron los funerales del publicista periodista Jorge Germán, fallecido a las horas del sábado cuando se disponía a almorzar en casa de un amigo. Al sepelio asistió gran número de amigos y conocidos del periodista fallecido. Sus restos fueron sepultados en el Cementerio General, de unas honras fúnebres que ofició el presbítero Roberto Lizana.

Hasta el cementerio llegaron artistas de radio, cine, teatro y variedades, representantes de la prensa, de las firmas distribuidoras de películas, con las cuales Escobar tenía estrechas relaciones. Escobar, padre de tres hijos, falleció a la edad de 41 años.

ARIS

Nuevo Teatro . . .
METRO · CALIFORNIA
BANDERA 141 · TELF. 83361 · Y RARRAZAVAL 1564 · TEL.
3.—, 6.45 — y 10 — P. M. — 3.45, 7.10.— y 10.15 P. M.
20th Century Fox presenta: la producción de JERRY WALD. De la obra de D. H. LAWRENCE
Hoy
Hijos y Amantes
El despertar de un hombre joven a los secretos de la adultez femenina...
con Trevor HOWARD · Dean STOCKWELL · Wendy HILLER · Mary URE · Heather SEARS
Sonido Stereo
CinemaScope
Solo para mayores de 21 años
DESDE POR MAS

Mañana ¡ESTRENO EXCLUSIVO! DUCAL AGUSTINAS 777 FONO 35375
DEBIDO A LA LONGITUD DE LA PELICULA, LOS HORARIOS SERAN COMO SIGUE:
LUNES-MARTES-JUEVES Y VIERNES: VERMOUTH 6.30 y NOCHE 10 P.M.
MIERCOLES-SABADOS-DOMINGOS Y FESTIVOS MATINEE 2.30 VERMOUTH 6.30 Y NOCHE 10 P.M.
ENTRADAS EN VENTA.
¡OBRA DE NACIMIENTO Y MUERTE... DE AMOR INOLVIDABLE Y DE ODIO IMPLACABLE... EXALTADO CON UNA MUSICA FABULOSA!
¡50 DE TRINA DE UN IDILIO -CON MUSICA- PERO TAMBIEN DE LA CONTIENDA DEL HOMBRE CONTRA EL HOMBRE, CONTRA LA MUJER Y CONTRA LOS ELEMENTOS!
SAMUEL GOLDWYN presenta LA PRODUCCION: "PORGY and BESS"
SIDNEY POITIER · DOROTHY DANDRIDGE · SAMMY DAVIS JR. · PEARL BAILEY en
MUSICA DE GEORGE GERSHWIN
DIRIGIDA POR OTTO PREMINGER
TECHNICOLOR
(MAYORES DE 18 AÑOS)

HOY SANTIAGO
CONT. DE 13.15 A 24 HRS.
MAYORES DE 14 AÑOS.
¿POR QUE NEGARON ESTAS MUJERES A SUS HIJOS EL DERECHO A LA VIDA?..
¿Y QUE HICIERON ESTOS HOMBRES PARA IMPEDIR SU PECADO?... Vea
"EL DERECHO A LA VIDA"
SEGUNDA SEMANA DE EXITO!
con un reparto multiestelar:
YOLANDA VARELA
KITTY DE HOYOS · ROSITA ARENAS
MANOLO FABREGAS · ENRIQUE RAMBAL
JOAQUIN CORDERO · ELDA PERALTA
PROXIMO ESTRENO "La Tirana"
PUBLICESC

HOY Teatro de Ensayo de la Universidad Católica.
"LA PERGOLA de las FLORES"
HOY, MARTES 7, NOCHE, 22 HORAS. $ 5.000, palcos con cuatro sillones; $ 1.000, platea baja numerada; $ 500, balcón-anfiteatro, 2º piso, y $ 250, galerías.
Mañana, miércoles 8 y jueves 9, en noche, 22 hrs.
TELEFONOS: 82437 y 85912
RESERVE SUS LOCALIDADES NUMERADAS
TEATRO CAUPOLICAN
EMPRESA CHILENA "CONDOR"
"LA PERGOLA DE LAS FLORES" se representará el DO 11 y DOMINGO 12 en dos funciones diarias: VERMUT, 7 de la tarde, y NOCHE, 22 horas. (El viernes 10, descanso de "La Pérgola", para realizar boxeo; español Sánchez Merallo — chileno Roberto Lobos).

Hoy · ASTOR 3-6.45 y 10 PM.
CONTINUA TRIUNFANDO EN SU 3a SEMANA
¡EL JUICIO MAS COMENTADO DE NUESTRA ERA!
SPENCER TRACY / FREDRIC MARCH / DEBORAH KELLY
HEREDARÁS EL VIENTO
DICK YORK / DONNA ANDERSON y SPENCER TRACY / FLORENCE ELDRIDGE
GANADOR DE DOS PREMIOS EN EL FESTIVAL CINEMATOGRAFICO DE BERLIN
MAYORES DE 18 AÑOS.

HOY Cine RIO Rotativo 11 a 24
¡EL CORAZON MANDA... LAS CORONAS SE TIRAN!... Y LA PASIÓN SE ENCIENDE!
BURT LANCASTER · AUDREY HEPBURN
"Lo Que No Se Perdona"
AUDIE MURPHY · JOHN SAXON · CHARLES BICKFORD
¡ACCION! ¡AUDACIA! ¡PASION! ¡INSEPARABLES EN EL AMOR Y EN LA LUCHA!
MAYORES DE 14 AÑOS
UNITED ARTISTS

10ª SEMANA! HOY · IMPERIO
2.15 - 4.30 - 7.15 y 10.15 P.M.
¡Algo sucede cada noche en el "PISO DE SOLTERO"
Una Producción de BILLY WILDER
con JACK LEMMON · SHIRLEY MacLAINE
MAYORES de 21 AÑOS.

HOY GRAN CINE Sido
3.30 - 7 Y 10 PM
UNA AVENTURA FANTASTICA... UN ROMANCE SUBLIME EN EL PAIS MISTERIOSO DE LAS MIL Y UNA MARAVILLAS
2ª SEMANA
DEBRA PAGET · PAUL HUBSCHMID · WALTHER REYER · SABINE BETHMANN
EL TIGRE DE ESCHNAPUR
ESPECTACULAR... PLETORICA DE ACCION!
EASTMANCOLOR
MAYORES · MENORES

Hoy · VICTORIA
CONT. DE 13.15 A 24 HORAS.
ES INMORAL?.. ES SUCIA?.. ES PROVOCATIVA?..
¡¡¡NO!!!
ES UN TEMA PASIONAL REALIZADO PARA LA GENTE QUE PIENSA.
DISTRIBUYE FILMUNION
"Ardor de Estío" (CHALEURS D'ETE)
2ª Semana
con PATRICIA KARIM · YANE BARRY · MICHEL BARDINET · CLAUDE SAINLOUIS
PUBLICESC
MAYORES DE 21 AÑOS

GUIA DEL ESPECTADOR

TEATROS

MONEDA, Estado 72 (314-1).— Compañía de Comedias Camilas Lagos-Córdoba. V. y N.: Boniface.

PETIT REX, Huérfanos N.o 735 (31144).— Compañía de Miguel Norero. V. y N.: Crimen a domicilio.

CARLOS CARIOLA, San Diego 242 (89359).— Compañía de Comedias Musicales. V. y N.: La canción del otto.

REVISTAS

COUSIÑO, San Ignacio 1249 (50657) — Compañía de Revistas Humoresque. V. y N.: Conservatorio nacional. Los Perlas. Marisol Reyes. El niño de Córdoba. Los Galiano.

OPERA, Huérfanos 437 (30178).— Compañía de Revistas Rim Bam Bum. V. y N.: Alta Infidelidad. Oscar Michel. Oberón. Las Chispitas. Nancy y Norah. "Las cascadas bailarinas".

PRINCESA, Recoleta 348 (32608).— Compañía de Revistas Picarescas. V. y N.: La noche fue un cómplice. Dúo Los Argentinos. Oscar González. Rosa Ester y Elías Wilson. Pepe Harold. Ballet frívolo.

CINES

HORARIO FIJO

ASTOR, Estado 251 (39711).— M. V. y N.: Heredarás el viento.

BANDERA, Bandera 74 (49111).— M. S. V. y N.: El imperio de los gangsters.

BULNES, Avda. Bulnes 188 (86677). — M. V. y N.: El secreto del capitán Holland. Siete truenos.

CALIFORNIA, Irarrázaval 1564 (485061).— M. V. y N.: Hijos y amantes.

CENTRAL, Huérfanos 930 (335581). — M. V. y N.: Padres modernos.

DANTE, J. Washington 79 (492358). — M. V. y N.: Peter, el tonero del amor.

DUCAL, Agustinas 777 (35375).— M. V. y N.: Del infierno a la eternidad.

EGAÑA, Los Guindos 5368 (471076) — V. y N.: Verano violento. Lazarella.

EL GOLF, Apoquindo 814 (486048). — M. V. y N.: Del infierno a la eternidad.

GRAN PALACE, Huérfanos 1370 (60082) — M. V. y N.: Can-Can.

HELLEN, Huérfanos 979 (31003).— M. V. y N.: La tragedia de Oscar Wilde.

HUERFANOS, Huérfanos 936— M. V. y N.: La familia Buddenbrooks.

IMPERIO, Estado 235 (387868).— M. V. y N.: Piso de soltero.

KING, Huérfanos 550 (39938).— M. S. V. y N.: De lo que no se habla.

LAS CONDES, Noruega 6216 (484067) — V. y N.: Padres modernos.

LAS LILAS, J. de Dios Vial 1299 (43116).— M. V. y N.: El imperio de los gangsters.

LIDO, Huérfanos 650 (34366).— M. V. y N.: El tigre de Eschnapur.

METRO, Bandera 132 (65561).— — M. V. y N.: Hijos y amantes.

NILO, Monjitas 879 (390658) — M. V. y N.: El enigma del Feller-Bergere.

ORIENTE, Pedro de Valdivia 900 (41743).— V. y N.: Padres modernos.

PACIFICO, Huérfanos 1147 (62971) — M. S. V. y N.: El tercer sexo.

PEDRO DE VALDIVIA, Pedro de Valdivia 1210 (43048). — V. y N.: No te fíes de un extraño.

PLAZA, Compañía 1068 (84714).— M. S. V. y N.: El tercer sexo.

REAL, Compañía 1040 (85555).— M. V. y N.: Padres modernos.

REX, Huérfanos 128 (31143-31144). M. V. y N.: La taberna de las ilusiones.

SANTA LUCIA, Avda. B. O'Higgins 475 (34718).— Cerrado por transformación para cinerama.

WINDSOR, Moneda 1825 (89761) — M. V. y N.: Del infierno a la eternidad.

ROTATIVOS

ALAMEDA, Avda. B. O'Higgins 2887 (91254).— La bella durmiente. El tercer hombre en la montaña.

ALHAMBRA, San Pablo 4160 (98527). Colosos del mar. Wandalina. Ritmo de fuego.

ALMAGRO, Inés de Aguilera 1135, (83425).— La última diligencia del oeste. Gesta de sangre.

AMERICA, Noble 200 (67443).— La carga de los gladiadores. La torre del placer. La cabalgata de Chaplin.

ANDES, Irarrázaval 435 (43811).— Congreso en Sevilla. El fanfarrón. La ronda del sospechoso.

ALCAZAR, Brasil 373 (80122) — No te fíes de un extraño. La atracción fatal.

AUDITORIUM, Bandera 776 (84668). Entre palmeras el mar azul.

AVENIDA MATTA, Avenida Matta 618 (31435).— Operación Amsterdam. Alerta al crimen. A la hora señalada.

BALMACEDA, Balmaceda 841 (373729).— La tierra del fuego se apaga. El jefe.

BAQUEDANO, Plaza Italia 672 (31787) — El invasor marciano. Furia en el bosque.

BLANCO ENCALADA, Blanco Encalada 2270 (91787).— A la hora señalada. Alerta al crimen. Ocho mil solteros.

CAPITOL, Independencia 224 (372406).— Mujan, el rey de la selva. El hechizo del Amazonas. Karakoram.

CAPRI, Monjitas 825 (392414).— El gran circo. Buen humor a la Chaplin.

CARRERA, Avda. B. O'Higgins 2151 (86653) — El castillo de los monstruos. Maratón de baile.

CERVANTES, Matías Cousiño 134 (381894) — La mujer que vino del mar.

CINELANDIA, Puente 540 (67532). — La linda mentirosa. La condesa Marilys.

CITY, Agustinas 1022 (66687).— La que juró vengarse.

COLON, San Pablo 3001 (96577).— Un angel de España. Nubes de humo. La ventana.

CONTINENTAL, Plaza Buines 41 (60725).— El ruiseñor de las cumbres.

CHILE, Recoleta 2104 (372566).— La carga de los gladiadores. La torre del placer. Primavera en el corazón.

EL SALTO, El Salto 3130 (373334). — Vivir del cuento. Gritenme piedras del campo. El que con niños se acuesta...

ESMERALDA, San Diego 1028 (46302) La torre de marfil. El hombre y el monstruo.

FLORIDA, Estado 226 (84289).— Orgía de terror.

GRAN AVENIDA, Gran Avenida 4830 (52163).— El hombre y el monstruo. La torre de marfil.

HOLLYWOOD, Irarrázaval 2906 (47389).— Herencia de la carne. Guerra del hampa.

IDEAL CINEMA, Mapocho 4117 (92188).— La rubia atómica. La Eva negra. Mohawk.

ITALIA, Bilbao 473 (41883).— Sin piedad. El tango de Broadway. Como perdí la guerra.

LIBERTAD, Vivaceta 1564 (371837). — Los horrores del museo negro. Esclavo de su rencor.

LO CASTILLO, Vitacura N.o 2284 (481981).— La octava maldición. Tiempo de vivir y tiempo de morir.

LO FRANCO, Carrascal N.o 4604 (34816).— Tres angelitos negros. Las tijeras de oro.

MADRID, Chacabuco 32.— El cabo Asch va al frente. La mansión siniestra. Juventud rebelde.

MAIPO, San Pablo 4251 (95050).— Sangre en el río. Hombre de presa.

MARCONI, Manuel Montt N.o 032 (47867).— Herencia de la carne. Guerra del hampa.

MARU, Huérfanos 786 (392907).— Laurel y Hardy: Toreros.

MAYO, Monjitas 879 (391201).— El hombre del carrito.

MINERVA, San Pablo 3230 (91464). Ataque submarino. El trueno entre las hojas. Nace un bandolero.

MIRAFLORES, Miraflores N.o 378 (36909).— El legado de una madre. Terry y la policía.

MISTRAL, San Diego 709 (63994). — El puente de Waterloo. El último viaje.

MODERNO, Gran Avenida 6544 (293). La Cisterna. — Las locuras de Barbara. Adios pampa mía. Canción del sur.

MONACO, Arturo Prat 715 (81077). — Ocho mil solteros. Grito de águila. La mansión siniestra.

MONUMENTAL, Avenida Bernardo O'Higgins 3943 (91555).— Sucedió en México. La cama de piedra. El ciclón.

NACIONAL, Independencia N.o 801 (326594).— Las noches negras de los Teddy Boys. La nave de las mujeres malditas. La mundana respetuosa.

NORMANDIE, Avenida Bernardo O'Higgins 139 (392749).— Mi adorada hostia. Escala de éxitos.

NOVEDADES, Cueto 257 (94594).— Be nacido en Buenos Aires. El río de la muerte. Chantaje.

O'BIGGINS, San Pablo 2283 (86929). — Sangre en el río. Hombre de presa.

PORTUGAL, Diez de Julio N.o 232 (34816).— Tres angelitos negros. Las tijeras de oro.

PRAT, San Diego 2117 (30754).— El último cupié. La violetera. Primavera en el corazón.

RECOLETA, Recoleta 597 (373133). — Mujan, el rey de la selva. Karakoram. El hechizo del Amazonas.

REGINA, Vicuña Mackenna 624 (36697).— Tigres del mar. En la ruta de los temerarios.

REPUBLICA, República N.o 239 (93618).— Juventud rebelde. El imperio de los gangsters. Mi tío.

RIO, Monjitas 743 (33550).— La que no se perdona.

RITZ, San Antonio 50 (380613).— Orfeo negro. Crimen y castigo.

RIVIERA, Diagonal Cervantes 802 (36093).— El gigante de Maratón. Viaje al centro de la tierra.

ROMA, San Diego 236 (67258).— El castillo de los monstruo. Maratón de baile.

ROXI, Huérfanos 1055 (80809).— El puente.

SAN ANTONIO, San Antonio 255 (33609).— Asfalto.

SAN DIEGO, San Diego 612 (81093) —Pan, amor y Andalucía. El caso de una adolescente.

SANTA FE, San Diego 1956 (31[illegible]) — La corona y la espada. [illegible] dedos. Pescado fresco.

SAN MARTIN, Avenida Bernardo O'Higgins 776 (35357).— El pistolero.

SAN MIGUEL, Eusebio N.o [illegible] (51962).— Las noches negras de los Teddy Boys. La nave de las mujeres malditas. La mundana respetuosa.

SANTIAGO, Merced 870 (32669).— El derecho a la vida.

SAO PAULO, Merced 172 (39766). —La adorable pecadora.

SEPTIEMBRE, San Dionisio 2[illegible] (84521).— Sangre en el río. Hombre de presa.

SUR, San Diego 935 (61351).— La bella durmiente. El tercer hombre en la montaña.

TIVOLI, Huérfanos 757 (39611).— El asesino no ha muerto.

TOESCA, Huérfanos 1213 ([illegible]). El tonto del batallón.

VALENCIA, Independencia 2[illegible] (370288).— Mujan, el rey de la selva. Karakoram. El hechizo del Amazonas.

VENECIA, Castro 120 (8[illegible]). Cuando hierre la sangre. Niño sin hogar. Las lavanderas de Portugal.

VERDI, Pedro de Valdivia 8[illegible] (499704).— La última diligencia del oeste. Gesta de sangre.

VICTORIA, Huérfanos 827 (36[illegible]). —Ardor de estío.

YORK, Ahumada 166 (66[illegible]). Pobres millonarios.

Películas del Momento

"EL IMPERIO DE LOS GANGSTERS".— (Rank).— Norteamericana. Acción policial. Paul Dubov, Jean Harvey, Myron Healey. Mayores de 14 años. (Bandera y Las Lilas).

"PADRES MODERNOS".— (CCN).— Italiana. Comedia. Sylva Koscina, Mario Carotenuto, Peppino de Filippo, Franco Fabrizi. Mayores de 21. (Central, Real, Oriente y Las Condes).

"EL RUISEÑOR DE LAS CUMBRES".— (Star Film).— Española. Drama con canciones. Joselito, Roberto Camardiel, Lola Villaespesa. Mayores y menores. (Continental).

"PISO DE SOLTERO". — (Artistas Unidos).— Norteamericana. Comedia, Jack Lemmon, Shirley MacLaine. Mayores de 21. (Imperio).

"DEL INFIERNO A LA ETERNIDAD".— (Artistas Aliados). — Norteamericana. Acción, Jeffrey Hunter, Patricia Owens, David Janssen, Vic Damone, Sessue Hayakawa. Mayores de 18 años. (Windsor, Ducal, El Golf).

"LA FAMILIA BUDDENBROOKS".— (Grandes Películas).— Alemania. Comedia. Liselotte Pulver, Nejda Tüller, Hansjord Felmy. Mayores y menores. (Huérfanos y Oriente).

"HEREDARAS EL VIENTO".— (Artistas Unidos).— Norteamericana. Drama. Spencer Tracy, Fredric March. Mayores de 18 años. Astor).

"EL TERCER SEXO".— (Leo Films).— Alemana. Drama alcohólico. Ingrid Stern, Cristian Wolf. Mayores de 21. (Plaza, Pacífico y California).

"HIJOS Y AMANTES".— (M.G.M.).— Norteamericana. Drama. Trevor Howard, Dean Stockwell, Wendy Hiller, Mary Ure. Mayores de 21 años. (Metro).

CINES COMUNALES

EL BOSQUE, Gran Avenida, Pedro Aguirre Cerda 35.— V. y N.: Barrera de fuego. Asesinos de mujeres.

MUNICIPAL (San Bernardo).— Los clavos del deber. Aguilas del desprecio.

NACIONAL (Puente Alto).— Los hermanos diablo. Herencia trágica. Los estranguladores de Bombay.

PLAZA (Puente Alto).— El monstruo submarino. Mi amigo Mendoza.

SANTIAGO (San Bernardo).— Princesas africanas. Balamugo [illegible] africana. Talagante.— —Pan, amor y Andalucía. El próximo. Sucedió en Venecia.

CRONICAS SOCIALES

Por LUCIA ARRIETA

Estreno en Sociedad.— Señorita Patricia Matte Larrain, que hará su estreno en sociedad en el presente año.

En La Florida.— En su chacra de La Florida, la señora Perpetua Freire de Valdés y las señoras Elena Valdés de Alessandri y María Valdés de Guzmán.

De Europa.— A fines del presente mes regresarán de Europa, las señoritas Teresa y Olga Herreros Marín.

De los Estados Unidos.— Ha regresado de los Estados Unidos la señora Marta Robers Morandé.

A Europa.— El jueves se dirigirán a Europa, las señoritas Raquel de la Lastra Bernales y Teresa Edwards Errázuriz.

Del Norte.— Han regresado del Norte, el señor Fernando Alessandri Rodríguez y señora Juana Izquierdo de Alessandri.

Matrimonios de este mes.— En este mes de marzo se efectuarán los siguientes matrimonios:

El próximo sábado 11 se efectuará el matrimonio de la señorita María Cristina Zavala Moreira con el señor Jorge Correa Marín, en la iglesia de Los Santos Angeles Custodios, a las 19 horas.

—El 11, el de la señorita Teresa Cerda Vergara con el señor Enrique Ruiz-Tagle Serrano, en la iglesia del Sagrado Corazón, a las 12 horas.

—El viernes 17, el de la señorita Alicia Sánchez Reyes, con el señor Camilo Larrain Aguirre, privadamente en la iglesia de Los Reverendos Padres Franceses, a las 19 horas.

—El sábado 18, el de la señorita Jane Crossley Hederra con el señor Eugenio Vargas Izquierdo, privadamente, en la iglesia de Nuestra Señora de Los Angeles.

—El sábado 25, el de la señorita Gabriela Vargas Amunátegui, con el señor Luis Ward Latham, en la iglesia de los Reverendos Padres Franceses, a las 18.30 horas.

—El sábado 25, el de la señorita Eliana Wachholtz Buchholtz con el señor José García-Huidobro Severín, en la iglesia de los Santos Angeles Custodios, a las 20.15 horas.

A Buenos Aires y Montevideo.— A Buenos Aires y Montevideo se dirigirá la señora Ester Matte Alessandri.

In Memoriam.— Hoy, con motivo de cumplirse un mes del sensible fallecimiento del joven Cristián Vicuña Montes, se oficiará una misa por el descanso de su alma en la iglesia de los Reverendos Padres Franceses, a las 12 horas. Se invita a sus amigos y compañeros de colegio.

—Hoy se oficiará una misa en la iglesia de Nuestra Señora de Los Angeles, por el descanso del alma del señor Jorge Cuevas Bertholin, a las 10 A. M.

IN MEMORIAM

Con ocasión de conmemorarse mañana miércoles 8 del actual el sexto aniversario del fallecimiento del Capellán don Bernardino Abarzúa, se oficiará una misa rezada en la Capilla de Animas (Teatinos), a las 10 horas.

Lo que su niño ya ocupó en el conocimiento y en el saber proporcióneselo a un niño del Hogar de Cristo. El libro, el cuaderno, la lapicera, envíelos a Alonso Ovalle 1478.

PAN AMERICAN COLLEGE

Colegio Inglés para Niños y Niñas

Kindergarten - Preparatorias - Humanidades

Externado y mediopupilaje. Exámenes válidos, religión católica optativa. Locomoción propia.

QUEDAN VACANTES EN ALGUNOS CURSOS

MATRICULA ABIERTA

GRAN AVENIDA 3653 - Parad. 6 1/2

CUADROS AL OLEO

de paisajes chilenos y motivos europeos

VENDO

Confección rápida de marcos.

Merced 753. Local 2. "Galería Andes"

RODAMIENTOS

RUV

REISER PETITBON y Cía S.A.C.

ALAMEDA 460

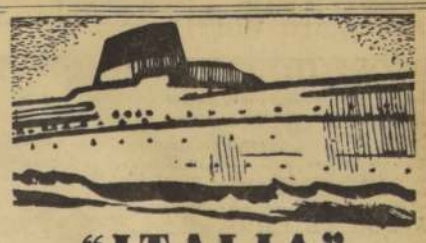

"ITALIA"

SOCIETA DI NAVIGAZIONE

DESDE BUENOS AIRES:

G. CESARE	26.3.61
AUGUSTUS	21.4.61
G. CESARE	8.5.61
G. CESARE	14.6.61
G. CESARE	25.7.61

DESDE VALPARAISO:

A. USODIMARE	23.3.61
MARCO POLO	14.4.61
A. VESPUCCI	8.5.61
A. USODIMARE	7.6.61
MARCO POLO	29.6.61

"ITALMAR"

VALPARAISO: Errázuriz 401

SANTIAGO: Unión Central 1043

"REINA DEL MAR"

EXCURSIONES A MIAMI

en combinación con avión

Excursión Nº 1:

Santiago — Miami — Panamá, por avión; Cristóbal (Panamá), Valparaíso, por "REINA DEL MAR", 2 de abril, 1961:

	Eº
Primera Clase (incluso impuestos)	662,80
Clase Cabina (incluso impuestos)	469,40
Clase Turista (incluso impuestos)	378,45

Excursión Nº 2:

Valparaíso — Balboa (Panamá), por "REINA DEL MAR", 16 de abril, 1961; Panamá — Miami — Santiago, por avión:

	Eº
Primera Clase (incluso impuestos)	663,95
Clase Cabina (incluso impuestos)	468,10
Clase Turista (incluso impuestos)	375,95

Consulte a su Agente de Viaje:

THE PACIFIC STEAM NAVIGATION COMPANY

Antofagasta — Santiago — Valparaíso

Washington 2683 Agustinas 1066 Almte. Señoret 48

INSTITUTO CHILENO - FRANCES

AGUSTINAS 719

MATRICULA ABIERTA

CURSOS de francés elemental, medio y superior.

CURSOS de francés comercial.

CURSOS para alumnos de liceos y colegios.

CURSOS de conversación.

CURSO de civilización francesa: primer semestre, la nueva novela francesa.

LAS CLASES SE INICIAN EL 13 DE MARZO

La elite de siempre

RECUERDOS DE JORGE CUEVAS

Era yo muy joven, casi un niño, en mi último año de colegio y fui invitado a un "dîner blanc" que ofrecieron mis amigas Lagarrigue Rengifo en su gran casa de la Alameda, entre Maestranza y Pedregal, la que pasó después a la familia Bunster Carmona; la primera vez que asistía a una fiesta de sociedad como debutante. Fue sensacional, especialmente por la originalidad y belleza de la decoración; debió haberse llamado "dîner rose", pues todo el arreglo del gran comedor de muros blancos fue en tonos rosa: manteles, candelabros con bujías tamizadas por pantallas en ese tono y todo bajo un bosque profuso de flores de durazno; el conjunto era sencillamente encantador y veíamos que todos se acercaban a un joven delgado y pálido y le felicitaban efusivamente por esta decoración; era Jorge Cuevas.

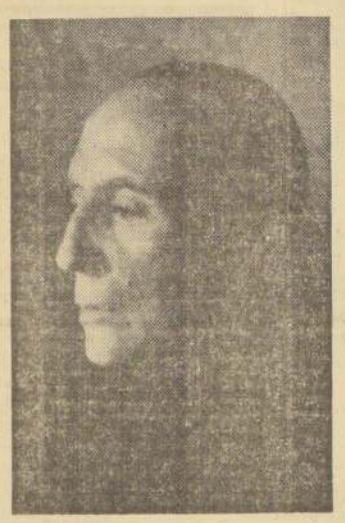

Por aquellos tiempos Jorge Cuevas ya tenía fama de hombre refinado, artista incipiente, y contábase que en las selectas veladas ofrecidas por don Agustín Edwards Mac Clure y su esposa en su casa quinta de la calle de Huérfanos abajo todo era dirigido por él con exquisito gusto. En nuestros salones era una especie de André de Fouquieres santiaguino.

Años después encontrábamos a Cuevitas residiendo en Viña del Mar; había sido designado para un cargo en la Aduana de Valparaíso. Vivía en casa de una hermana suya, casita pequeña y modesta que Jorge transformaba en un ambiente encantador cuando frecuentemente recibía por las tardes un interesante grupo de sus amistades; siempre en sus reuniones había una nota original.

Luego le perdimos de vista: había partido a Europa. De vez en cuando se oía algún comentario de su vida en París; a veces cariñoso, a veces chilenísimo, de dura crítica; no se le perdonaba el haber salido de aquí pobre y sin situación y desde su llegada a Francia habéraselas arreglado para participar en los más interesantes grupos del gran mundo internacional.

En 1920 partí a Europa a reunirme con mis padres que allí residían. No era ya el París de la "belle époque", pero aún conservaba su maravilloso ambiente de elegancia exquisita; los europeos triunfantes borraban el trágico recuerdo de la conflagración del año 14 y todo era lujo y esplendor. Ese ambiente de único refinamiento desapareció de París y, acaso, para siempre.

Nuestra colonia en París era numerosísima; a más de las muchas familias que allí residían, los turistas chilenos eran innumerables; el valor de nuestra moneda facilitaba los viajes. Las colonias sudamericanas, en general muy ricas y llevando vida de gran tren, animaban el ambiente y daban una nota variada y a veces pintoresca.

Las damas nobles, de sonoros títulos, algo descastadas, se pirraban por los muchachos hispanoamericanos, en general guapos, ricos y excelentes danzarines; el tango, como hoy el fútbol, lo absorbía todo.

Jorge Cuevas era niño mimado en diferentes grupos en que actuaban Altezas Reales y algunos de los nombres más representativos de Europa. Su situación social no vino con su matrimonio, como mucho se ha dicho aquí; fue él quien llevó a la nieta de Rockefeller a esos altos círculos.

Vivía Cuevas por esos años en el N.o 3 de la Avenida Presidente Wilson; un departamento diminuto, que constaba de una pieza, una salita de baño y otro rincón con urgentes artefactos; cualquiera que entrara veía que no habitaba allí un ser vulgar.

Recuerdo que en cierta ocasión nos invitó a una velada en honor de su gran amiga doña Blanca Vergara de Errázuriz, de paso en París. Se ingenió para transformar su habitación en una encantadora "boite"; sobre la tina de baño colocó un tablero donde se puso el buffet, cubrió sus muros con preciosas telas persas que le había proporcionado una amiga y alquiló un piano "Mignon", pues los numerosos musicales iban a ser el fuerte de la reunión. Presidía esta "soirée" el arrogante gran duque Alejandro de Rusia, que acusaba a las claras su regia prosapia; acompañábale su hija, la Princesa Irina Youssoupoff, inmutable, de una impresionante belleza. Nikita Balieff, el célebre director del Teatro de "La chauve souris" de Moscú, interpretaba al piano lo más escogido de su vasto repertorio cantando nostálgicas canciones de su patria lejana. El príncipe Teodoro de Rusia ahogaba sus melancolías bebiendo, como de costumbre, muchas copas de Oporto y sólo vino a turbar su flema un dramático recitado por Vera Sergine, que durante algunos minutos nos sugestionó con la realidad de sus interpretaciones. Magda Tagliaferro, pianista de gran éxito por esos años, ejecutaba con maestría selectos trozos de música moderna y luego el célebre compositor Reynaldo Hahn acompañado de la cantante mademoiselle Sanderson interpretaron algunas de sus deliciosas melodías. La condesa de Maigret (dueños del champagne Saint Marceau), la marquesa de Chabannes y la duquesa de Gramont, entre otras, daban categoría al conjunto.

Anoto esta velada para demostrar que Cuevas, mucho antes de su boda, gozaba en París de selectas relaciones.

Jorge sabía como nadie hablar a las mujeres, especialmente a las de avanzada edad, que parecía hechizarlas. En el verano siempre estaba invitado a sus "chateaux", donde se le estimaba irreemplazable. Recuerdo que en el verano de 1922 fue a pasar una temporada en Bretaña en el hermoso castillo de los condes Bertier de Sauvigny, y después pasó a la Nievre, a "Chateaux Chignon" de los Chabannes y Bethune-Sully. En la primavera iba a Londres, hospedándose en el palacio de su íntima amiga Lady Mendell, que mucho tuvo que ver en su futuro matrimonio; en Coombe, en la residencia de una aristocrática dama famosísima por su excentricidad, Madame Hwffa Williams y que en sus mocedades había sido tan guapa (de lo que nada le quedaba), que había obtenido los favores de Eduardo VII. Madame Hwffa no podía acostumbrarse al nombre de Cuevas, que lo encontraba muy feo, y como su amor por Italia le hacía italianizarlo todo, resolvió que Jorge debía llamarse Cuevare y no Cuevas, y así lo llamó hasta su muerte en charlas y en epístolas. También en nuestra Legación, á cargo de don Agustín Edwards, pasaba sus temporadas.

Para muchos, en ese tiempo, la vida de Cuevas era un misterio, pero no para los que estaban cerca de él. Cuevas era un artista zahorí, que sabía a primera vista descubrir el valor de una obra de arte, lo que le valió dedicarse a este comercio. Periódicamente partía a Italia y otros mercados mandado por gentes adineradas, muchas veces por millonarios americanos, desde donde volvía cargado de muebles y objetos de arte. Estas comisiones le producían dinero, lo que bastaba para vivir a un individuo que pasaba eternamente invitado, que no gastaba ningún lujo, en una época de vida regalada. En París era agente de Lady Coolebroke, una gran artista que trabajaba preciosos objetos en laca, y así de muchos otros artistas de nota como los grandes retratistas Drian y Daumergue, a quienes Cuevas les llevaba magníficos clientes. Yo no vi otra cosa en la vida de Cuevas por esos años.

Nuestra colonia, respecto a él estaba dividida; sus antiguas amistades que le conocían bien le querían y le ayudaban. Otras —una buena situación social en París atrae muchos celos— siempre hablaban mal de él e inventaban un sinfín de patrañas, y muchas llegaban aumentadas y corregidas hasta nuestro Santiago del Nuevo Extremo.

Cuando regresé de Europa, en mi primer viaje, quedé sorprendido de las cosas que aquí se decían de Jorge Cuevas.

Andando el tiempo, el príncipe Félix Youssoupoff, tan conocido en los anales de la Revolución Rusa, puso en París una tienda llamada "Irfé"; entre sus colaboradores se encontraba Jorge Cuevas. Youssoupoff sabía bien sus cualidades y la clientela que él habría de aportar al negocio.

Oí a personas muy bien informadas, que fue Lady Mendell, íntima amiga de Jorge, quien llevó a Margarita Strong Rockefeller a la Casa "Irfé" y quien la presentó a Cuevas, pidiéndole que chaperoneara a esta joven que por primera vez venía a París y la dirigiera en su elección de toaletas en los grandes costureros. De aquí resultaron los amores de Jorge y Margarita y la boda.

La efigie de Youssoupoff era conocida tanto en Europa como en los Estados Unidos y se le sabía un Apolo. Confundir a Jorge Cuevas, pequeñito, cetrino, feble, con ese tremendo producto de las estepas, era como si alguien hubiera confundido a Lumumba con el Duque de Edimburgo. ¡Patraña, y no más que patraña!...

Y aquí pongo fin a este esbozo del primer capítulo de la sorprendente novela de un gran chileno, chilenísimo como lo era en realidad Jorge Cuevas y no podría ser de otra manera: el primer Cuevas vino con don Pedro de Valdivia: cuatrocientos años de Chile; los Cuevas han sido más bien tranquilos, conservadores; su fantasía y excentricismo le venían seguramente por su madre, mezcla de danesa y de valdiviana.

Del Marqués de Cuevas, del gran empresario de ballet, del excéntrico millonario, ¡qué no se ha dicho!; en su muerte su personalidad ha sido comentada en el mundo entero. Yo he querido sólo hacer el recuerdo de una época en que no era más que "Cuevitas", el gentil y afectuoso "Cuevitas", inteligente, original y lleno de simpatía.

EDUARDO BALMACEDA VALDES

gracias a su calidad de

verdadera

conserva de frutas,

Watt's

el auténtico néctar 100% puro

baja sus precios

En efecto, el Dictamen 752 de la DIRECCION GENERAL DE IMPUESTOS INTERNOS, emitido el 22 de Febrero, ha eximido a WATT'S del impuesto que lo gravaba como bebida analcóholica de fantasía, considerando la calidad de auténtica conserva de frutas de este delicioso producto.

Watt's

ahora a precio más bajo porque no paga impuesto

STORANDT

PARIS Y EL AMOR.— El actor Karl Boehm prescinde del panorama de París, y sólo tiene ojos para su bella esposa, Mouchie, mientras pasean por la capital de Francia. Boehm, actor austriaco, está en París para la filmación de "Los Cuatro Jinetes del Apocalipsis".— (Foto UPI.)

La otra cara del Cable

CONTRABANDISTAS

ANVERS (ANSA).— Fabricantes clandestinos de manteca de una localidad holandesa sobre la frontera con Bélgica han logrado, después de ser cinematográficamente perseguidos por los aduaneros, introducir un cargamento más en este país. Los mismos, cuyas actividades ya se conocían, cruzaron la frontera, a la altura de Welide, en un camión a gran velocidad, violando las disposiciones y no atendiendo las señales de los aduaneros. Estos, en dos autos, se lanzaron en persecución de los contrabandistas, pero éstos empezaron a arrojar bombas de gases lacrimógenos. Los aduaneros debieron abandonar a los contrabandistas que lograron huir.

UN NIÑO PRODIGIO

LONDRES (ANSA).— Harry Piper es un niño prodigio. A los tres años preguntó por qué el espacio no tenía límites. A los cuatro, eliminó de su biblioteca todos los libros de fábulas y cuentos infantiles y los reemplazó con textos científicos. A los 7 años tomó la decisión de no comer golosinas ni tomar helados y ahorró el dinero que se le daba para ello, a fin de comprarse un microspio. A los 9 años, sorprendió a su familia, ya sobradamente sorprendida por su extraño desarrollo mental, pidiéndole publicaciones sobre investigaciones biológicas. Hoy Harry tiene 9 años y medio y a juicio de los psiquiatras que lo han examinado posee la mentalidad de un muchacho de 15, aparte de sus inquietudes científicas y ha sobrepasado la instrucción que se le imparte en la escuela de Middlesex, donde vive con sus padres: un pedicuro y una maestra.

A FIN DE AÑO EL "ACUAPLANO" PARA ATRAVESAR LA MANCHA

LONDRES. (ANSA). — La Vickers-Armstrong se halla empeñada en una batalla contra el tiempo, de la que debería —según las previsiones— salir vencedora, ya que son bastante remotas las posibilidades de que comience en breve la construcción del tantas veces mentado túnel bajo el Canal de la Mancha. A fines de este año, el primer "acuaplano" de la Vickers entrará en servicio, transportando unos 18 pasajeros a una velocidad de 70 millas por hora (unos 120 km. p. h.). Otras sociedades, sin embargo, no se quedan inactivas, y están preparando también "ferrys-acuaplanos" de grandes dimensiones. La carta secreta de la Vickers para combatir a estos "enemigos" es el "modelo 3032". Sólo se sabe de él que debería batir ampliamente a todos sus modelos rivales, ya que podrá transportar 200 pasajeros a una velocidad de 90 millas (160 km. p. h.) y que tendrá una autonomía de 230 millas. Los motores de la "nave" desarrollarán debajo de la misma una especie de "cojinete" de aire, de tal forma que la misma podrá viajar sobre tierra y agua a pocos centímetros de la superficie; instalaciones especiales permitirán el arribo a la playa común, sin que sea necesario recurrir a plataformas especiales. La Mancha será atravesada en menos de media hora, con un medio más veloz que los "ferry-boats" actuales y más seguro que los pesados aviones de transporte que cargan solamente automóviles con sus respectivos pasajeros. El progreso corre, corre.

PALABRAS CRUZADAS

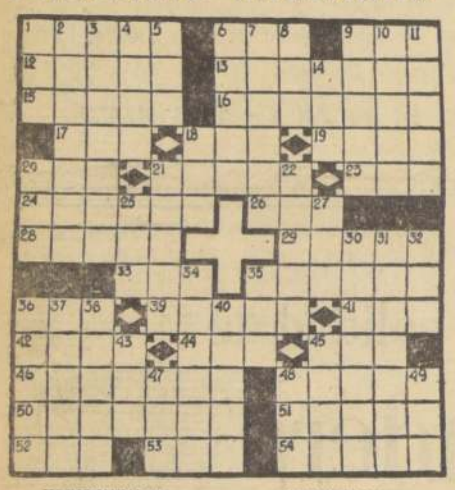

HORIZONTALES:

1.—(Copperfield) Célebre novela de Charles Dickens (1849).
6.—Sol.
9.—Nombre que dan los musulmanes a su dios.
12.—Muy pequeña en su especie.
13.—Capital europea.
15.—Estar echado o tendido.
16.—Pónganse de acuerdo y reúnanse.
17.—Lirio.
18.—Quiera mucho.
19.—Río de Siberia que desemboca en el Océano Glacial.
20.—Ocre, color.
21.—Capital europea.
23.—Apocope de santo.
24.—Arbusto ericáceo, de hermosas flores, sin perfume.
26.—Medida de longitud de aproximadamente un metro.
28.—Apellido del poeta latino Virgilio.
29.—Portador de una carta.
33.—Venque pequeño de plateros.
35.—Aplique una tarifa.
36.—Onomatopeya del ruido de ciertos golpes.
39.—Masa grande de piedra, plural.
41.—En grado superlativo.
42.—Rey de Israel que casó con Jezabel.
44.—Dícese del hilo o seda poco torcidos.
45.—Pronombre personal de segunda persona en ambos géneros y número.
46.—Sitios donde se maquillan los actores.
48.—Moderado, sobrio.
50.—Hace barata una cosa.
51.—Mar... Cabecear el buque.
52.—Cloruro de sodio.
53.—Hermana de caridad.
54.—Vuelve a arar.

VERTICALES:

1.—Jefe que gobernaba la Regencia de Argel.
2.—Realiza el análisis de algo.
3.—Jitubear.
4.—(Santa) Virgen de Salerno, mártir a los 13 años.
5.—Entregar.
6.—Planta leguminosa que sirve de pasto para el ganado.
7.—El que practica la misma profesión u oficio.
8.—Ave trepadora de México.
9.—Armadura.
10.—Punzón fuerte y de punta aguda para agujerear la suela.
11.—Limpian, componen.
14.—Contracción de preposición y artículo.
18.—Altar donde se ofrecen sacrificios.
20.—Tipo que personifica al Gobierno o ciudadanos de los EE. UU.
21.—Sentir pena.
22.—Vas de un lugar a otro.
25.—Dep. francés. Capital Cahors.
27.—Río de Suiza.
30.—Dícese del cuerpo que puede cristalizar según dos sistemas diferentes.
31.—Turbar la visión.
32.—Jefe soberano de una monarquía.
34.—Acostumbrado, frecuente.
35.—Anócope de tanto.
36.—Alacenas pequeñas.
37.—Termina, concluye.
38.—Cabestro de las bestias.
40.—Tomar la cena.
43.—Tienda donde se expenden licores.
45.—Encalle en la costa.
47.—Igualdad de nivel en las cosas.
48.—Dos cosas iguales.
49.—Habla en público.

Charlas de los MARTES

NATHANAEL YAÑEZ SILVA

CARAS Y MASCARAS

Para mí hay en el teatro caras y máscaras. Caras, cuando el actor trabaja a rostro limpio, como se dice en jerga de bastidores, y máscaras, cuando se caracteriza. Se dice muy a menudo que a un cómico le va el tipo, lo que quiere decir que no ha tenido necesidad de caracterizarse. Tiene esto una gran ventaja, cual es que la vida natural le da algo así como hecho el papel, en cuanto a figura física, y desde el momento en que sale a escena, alguien dice: es él, o sea: es lo que va a representar.

Voy a dar un ejemplo concluyente en cuanto a esta cualidad en un tipo de teatro, que me lo proporciona la larga experiencia. Todas las compañías de comedias que han venido a Chile, ya sean grandes compañías o modestas, han interpretado la obra de Benavente "Los intereses creados", cuyo papel básico es el Crispín. ¿Cuántos Crispines yo había visto hasta el momento en que el año de 1922, venida de Benavente a Santiago en la compañía de la Membrives, se presentó en el teatro Principal con Los Intereses, haciendo el Crispín Ricardo Puga? No menos de veinte Crispines, y todos bien hechos, bien representados. Pero veo el Crispín de Puga, que fue su creador en Lara, y me dije: ése es el tipo, el verdadero tipo del personaje, en estilo, en voz parda, algo vinosa, y todos los demás eran sólo discretas presentaciones del Crispín. El pícaro sinvergüenza no se veía.

Puga era maravilloso en ese tipo. No lo olvidaré jamás, y como actor en general, un excelente cómico, ya que hacía "Los Cuervos", también de Benavente, un viejo chocho bibliotecario, en forma admirable en detalles y composición. Un tipo de esta especie seduce al intérprete, y le elige para hacerlo, y como no tenga el tipo y otros detalles, negativos acaso para otras obras, fracasa definitivamente. Lo hemos visto cuando el señor Agustín Sire, tan natural en "La Gran Ciudad", hizo el Crispín, y la crítica se le fue encima, acaso con crueldad. No le iba el tipo, en absoluto. Es guapo, y Crispín no es eso.

En general, en el teatro hay que tener cara de cómico. Aquí en Santiago, en este ir y venir atolondrado de compañías improvisadas, en que hay más directores que cómicos, no se toman en cuenta estas cosas básicas de la interpretación. Se censura con acritud, pero no se enseña, no se guía, se abusa de un puesto de crítico como abusa un dictador de su dictadura. Se pone en escena una obra de Shakespeare, el Macbeth, sin pensar, que, en general, el gran inglés sólo está reservado para grandes cómicos -salvo sus obras primeras-, porque aquello que se haga resulta de un desabrimiento insoportable. La crítica también es blanda, muchas veces hace elogios exagerados, y pocas veces se está en lo exacto. ¿Han visto poco? Posiblemente. Y ahora no nos visitan grandes compañías, como antes. No hay posibilidad de una escuela.

Aun en Inglaterra hay un célebre actor, Oliver, especialista en Shakespeare. De él, para atrás, todo es más o menos desabrido. Aquí seduce a los directores el nombre, porque viste mucho en teatro hacer a Shakespeare, sin pensar que pueden deshacerlo, como lo hemos visto. Oliver tiene el tipo de Hamlet, distinción en todo momento, prestancia de príncipe. Suspiro por verle el "Ricardo III", que me dicen que se ha hecho o pasado en película en Santiago. Lástima no haberlo visto.

Vi hace tiempo en el teatro Imperio, en los comienzos del Experimental, una obra de Pirandello, y había en ella dos grandes labores, el del hombre feo, hecho por Martínez, y el de una mujer, protagonista de la comedia que creo que se llamaba "Como Uds. quieran" —no estoy seguro—, interpretada por Bélgica Castro, y a ambos intérpretes, en esa obra grandes intérpretes, le iban los tipos. Emilio Martínez se hizo algunas rayas en la cara, ella también se las hizo, muy pálida, pero qué sensación de verdad, de arte, de cosa buena indiscutible. A ambos aquello que tenían entre manos les salió fluido, fácil, con íntima vida. Fue para mí el primer acierto del Experimental, porque no quiero acordarme del "Licenciado".

Hay en nuestro teatro una coquetería por explotar la obra rara, retorcida, y más que rara, truculenta. Está de moda hacer comedias policiales, o por ese estilo. Vargas puso en escena una obra titulada "Elisabeth Collins", una procacidad muy bien disimulada para que apareciese como estudio psicológico o de costumbres, cuando sólo era una cosa altamente sensual. Tuvo la suerte de encontrar a la chica Ana Mirlo, que sin ella, no habría habido obra, porque todos los demás personajes eran "huesos", sin nada de particular. Le iba a maravillas a la Mirlo el tipo de la ingenua a medio corromper.

Hay una especie de miedo a interpretar cosas sencillas, de la vida, que atraigan. ¿Quién se atreve a representar hoy una obra de los Quintero? Nadie. Se le diría que era un cursi, aunque esos autores, sabios, no dejaban nada al azar. Todo justificado, todo justo, todo dentro de un equilibrio muy bello.

No, hay que ir a buscar autores raros —piensan los directores— y por raros necesitan eminencias, y ésas no se dan en Chisitan eminencias, y están escaseando mucho en el mundo, por la competencia, acaso un poco dudosa, del cine. Esas obras se "producen" con gente de poco temperamento, de pocas condiciones, sin arranque, sin inspiración, muchachos con mucho amor al teatro, con mucho corazón, pero que éste no guarda relación con el talento. Es decir, divorcio del corazón y la cabeza, y más que nada del físico. Coquelin, sólo se ponía una nariz para hacer el Cyrano, y nadie le ha superado. ¡Qué cara de cómico tenía!

Y los ejemplos que da la práctica nos dicen otra cosa. El mayor éxito que ha tenido el ITUCH ha sido con una obra costumbrista, "La Viuda de Apablaza", que en realidad para el tiempo en que se estrenó fue una bella promesa, pero que no llega a ser una obra completa. ¿Qué ha sido de todas las demás? Nadie se acuerda de ellas, no forman "caudal" como se dice en teatro, para un repertorio. Tenemos ejemplo actual, del momento, ese pasatiempo "La Pérgola de las Flores", que ha gustado tanto, y que por desgracia yo no conozco, pero me entrego en este caso, a la opinión general.

A propósito, se va a llevar a Europa. No cabe dudar que ese viaje se hace con el propósito de mostrar en Europa ese pasatiempo, con mucha ilusión y casi seguro que le van a aplaudir, porque ese público, gastado de tanta química teatral, tomará muy bien la música nuestra y esa pérgola. Tengo un ejemplo. Cuando regresaba yo de Italia, el año de 1931, se estrenó en París una compañía de revistas argentinas, en el teatrito Alcázar, que poco antes se había llamado Palace. Sala sin importancia. Llevar revistas a París era como llevar naranjas al Paraguay, como decía un argentino con quien fui a ver dicha obra. Aplaudieron mucho los tangos de Sofía Bozán, ¡mucho!, y, sonríanse Uds.: hicieron repetir un cuadro de costumbres del Buenos Aires bravo, con puñaladas, en que uno de los contendores quedaba muerto, pero le hicieron repetir entre grandes aplausos de los parisienses. No sé si por ironía, ya que el francés se sonríe debajo del bigote...

Mi amigo argentino estaba asombrado. ¡Lo que es este público —decía—. Mis paisanos aplaudidos en París! Yo me alegraría mucho que aplaudiesen la Pérgola, que está escrita por una muchacha de talento, simpatiquísima y modesta, Isidora Aguirre, que pidió la música a F. Flores del Campo, y tuvo también un acierto, según me dicen.

Hace poco, quizá un mes, estrenó Lucho Córdoba "Bonifacio", de Paul Noivoix, en el "Moneda", sin ninguna pretensión. Supo elegir el tipo que le iba, una especie de "Napoleoncito", ingenuo, de fondo sentimental, e hizo el popular cómico de ese tipo, lo que los franceses llaman una "creación". Hay en ese primer acto una mezcla de emoción y gracia, muy hermosa, que hace su gran efecto en el público. Estuve tentado a decir impacto. Las malas costumbres se pegan cuando uno menos lo piensa. Impacto es cosa de tiro al blanco, y les hacen los proyectiles en los círculos concéntricos.

La obra "Bonifacio" no es una maravilla, pero tiene un primer acto excelente, que todo es de responsabilidad de Córdoba. Los actos siguientes caen en la mentira teatral, son burdos, porque no se comprende cómo ese empresario no reconoce al tipo de "Bonifacio", trucado en cazador de la selva. En su personaje Olvido Leguía, con talento y energía. Alguien le pedía más. Así está muy bien. No iba la hermosa actriz a salir a mordiscos con el público. Así como le hizo está muy bien medido.

¿Ven Uds.? Todo tan simple, tan sencillo, y una obra deliciosa como interpretación y como agrado en general. Ni Shakespeare, ni O'Neil, ni Paul Nivoix, nada más. ¡Qué descanso!

Así Atendemos al Público

Se estudia nueva ubicación a comerciantes de calle Borgoño

Vecinos de la calle Borgoño, entre Avenida Independencia y Escanilla, nos han escrito para protestar por la presencia en su sector de gran número de comerciantes en melones y sandías que trabajan día y noche con las consiguientes molestias para el vecindario.

Agregan a su protesta el hecho de que el lenguaje que emplean estas personas no es el más adecuado para el oído de las damas y niños que viven en dicho tramo. También señalan que por la naturaleza de sus actividades estos comerciantes dejan la calle "imposible" con basuras, cáscaras y otros desperdicios.

LA NACION, en su afán de servir a la colectividad, ha realizado numerosas consultas ante las autoridades acerca de este problema y ha obtenido los siguientes datos: la autorización para la instalación de estos comerciantes ha sido otorgada por la Municipalidad, tomando en consideración que su anterior ubicación (en calle Andrés Bello) era también resistida por los vecinos. No existe —por el momento— un lugar adecuado para el funcionamiento de estas actividades. Se

La Municipalidad estudia actualmente una nueva ubicación para los comerciantes instalados provisionalmente en la calle Borgoño, entre Independencia y Escanilla. Los vecinos de dicho sector no se muestran muy contentos con la presencia de los referidos comerciantes.

Triple protesta de vecinos

Desde hace un tiempo a esta parte, los vecinos de la calle Borgoño, entre Avenida Independencia y Escanilla, no podemos dormir tranquilos y en el día tenemos que soportar el lenguaje grotero y obsceno de que hacen gala los dueños de camiones y camionetas que han instalado cuartel general en el sector aludido.

Estas personas han elegido dicho sector para instalarse a vender melones y sandías. Se hacen presentes en las primeras horas de la madrugada y sin el menor respeto por la tranquilidad de los vecinos, comienzan a descargar su mercadería en medio de grandes voces y estrépito.

En la tarde, cuando se retiran momentáneamente, dejan el pavimento y las veredas imposibles con tanta suciedad, donde se mezclan excrementos, cáscaras de melón y sandía, y toda clase de desperdicios. La situación se agrava con la ausencia del camión municipal recolector de basuras.

Cartas al Director

Costo de las faenas portuarias

La operación de los puertos chilenos es una de las más caras del mundo. Ello por diversos factores, uno de los cuales me propongo analizar. Todos sabemos que los puertos funcionan durante las 24 horas del día. Entonces sería conveniente que se establecieran turnos de 8 horas cada uno para el personal que trabaja en esas faenas.

Es sabido que actualmente se trabaja solamente jornadas diarias de 8 horas y que cualquier faena que exceda de ese horario se encarece substancialmente por el pago de horas extraordinarias y otras regalías que convierten a los obreros portuarios en verdaderos potentados en miniatura. Todo esto mientras hay en el país miles de trabajadores que ganan apenas mil doscientos pesos al día.

Al establecer el sistema de turnos de 8 horas durante todo el día se daría más trabajo a gentes que lo necesitan y, al mismo tiempo, se reducirían los costos de las faenas de embarque y desembarque. Esta reducción traería consigo un abaratamiento de las mercaderías y una baja en el costo de la vida, porque los suculentos sobretiempos de los obreros portuarios los pagamos en definitiva todos los consumidores del país. **Un contribuyente porteño.**

Una escuela para Santa Clara

En vísperas de la iniciación de un nuevo año escolar quisiera exponer algunos de los serios problemas que se registran en Santa Clara en el aspecto educacional. Los sismos de mayo último dejaron a nuestros niños sin escuela y para completar el año los propios vecinos tuvieron que facilitar algunas piezas que habían mantenido en

Era digno de ser el sacrificio de profesores nos repartidos en distintas de este pueblo y do y recibiendo las zas que más tarde les cer de esos niños de de Chile.

Como solución de cia, la situación era intolerable, pero derecho a que se esto durante el pres ¿Las autoridades les no podrían hacer nuestros hijos? J. Santa Clara.

No le pagan su modesta pensión

Soy una pensionada Caja de Retiros y Social de los Ferrocarriles Estado, y hace más un año que no se He hecho cinco pedidos en tal sentido, sin resultado.

La última vez que Caja se me dijo que me había enviado go a Chillán, que dad donde resido, pero yo hice ver que recibido nada, los buscaron y encontraron cumentación trapos el interior de un fondos. Se me ofreció la iban a enviar rapidez, pero nada. el 24 de diciembre ro no he tenido ningún resultado tavo garita Barrientos vía tías, Chillán.

Transformación de la Plaza de Armas

Es penoso el espectáculo que ofrece la Plaza de nuestra capital, por encharcada, sucia, mal fea. A todo esto hay que agregar que los automóviles estacionados en sus calles truyen, con sus estrechas trecha acera circundante hay detrás de los las orillas.

Me voy a permitir una sugerencia a la Municipalidad, que sería la solución de los males que gobiernan la Plaza de Armas. Simplemente formarla en una pequeña totalmente despejada, sada en su totalidad, ni árboles ni bancos desaparecerían los mendos anteriormente, tendría una hermosa siempre limpia.

Los bancos de la podrían llevar al restal, como, asimismo cercos de hierro con los cépedes. La minical podría ladarse a la Plaza de titución. G. S.

MISCELANEA

"LOS NOVIOS"

ROMA (ANSA).— Una duda que desde hace tiempo existía con respecto a la famosa novela "Los Novios", de Alejandro Manzoni, ha quedado relegada a la condición de leyenda puramente imaginaria, leyenda cuyo verdadero origen no se ha podido determinar. Lo que sí se ha determinado, después de una minuciosa investigación practicada en los archivos del Santo Oficio, es que dicha novela no fue nunca condenada por la Iglesia y que tampoco figuró, jamás, en el Index.

PROCESO A UN MEDICO

BONN. (ANSA).— El doctor Heinrich Dohrn, director del Hospital Provincial de Grossburgwedell, en la provincia de Hannover, será procesado por haber esterilizado, en varios años, a 1.700 mujeres. La administración provincial lo ha licenciado de su cargo y la Asociación Médica le ha prohibido, al menos por un tiempo, el ejercicio de su profesión. Pero 25 médicos de Hannover han asumido la defensa del doctor Dohrn y han elevado una formal protesta ante las medidas adoptadas contra el mismo. El doctor Dohrn, sin embargo no es uno de los tentos médicos nazis que por razones políticas realizaron el inhumano proceso de la esterilización. Los 1.700 casos de que se le acusa son hechos recientes y se ha comprobado, en las actuaciones judiciales, que las 1.700 mujeres se prestaron voluntariamente a la intervención. Es éste el primer caso de esterilización masiva, y consentida, que se registra en la historia de la medicina alemana. El suceso está dando lugar a las más encendidas polémicas.

TARZAN — Por Edgard Rice Burroughs

RAMONA — POR JORGE PALACIOS