

ASPECTO DEL TRATADO SALOMON LOZANO

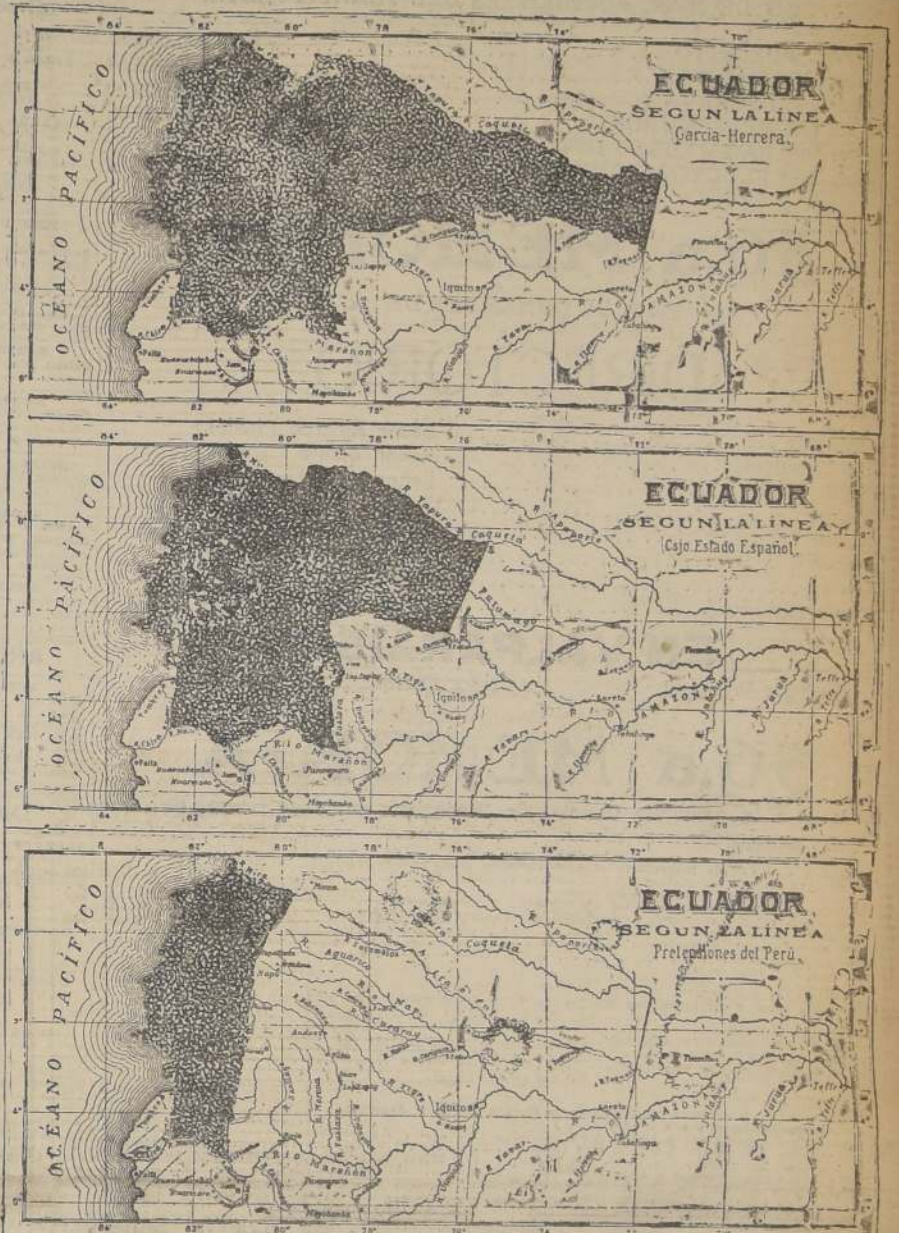
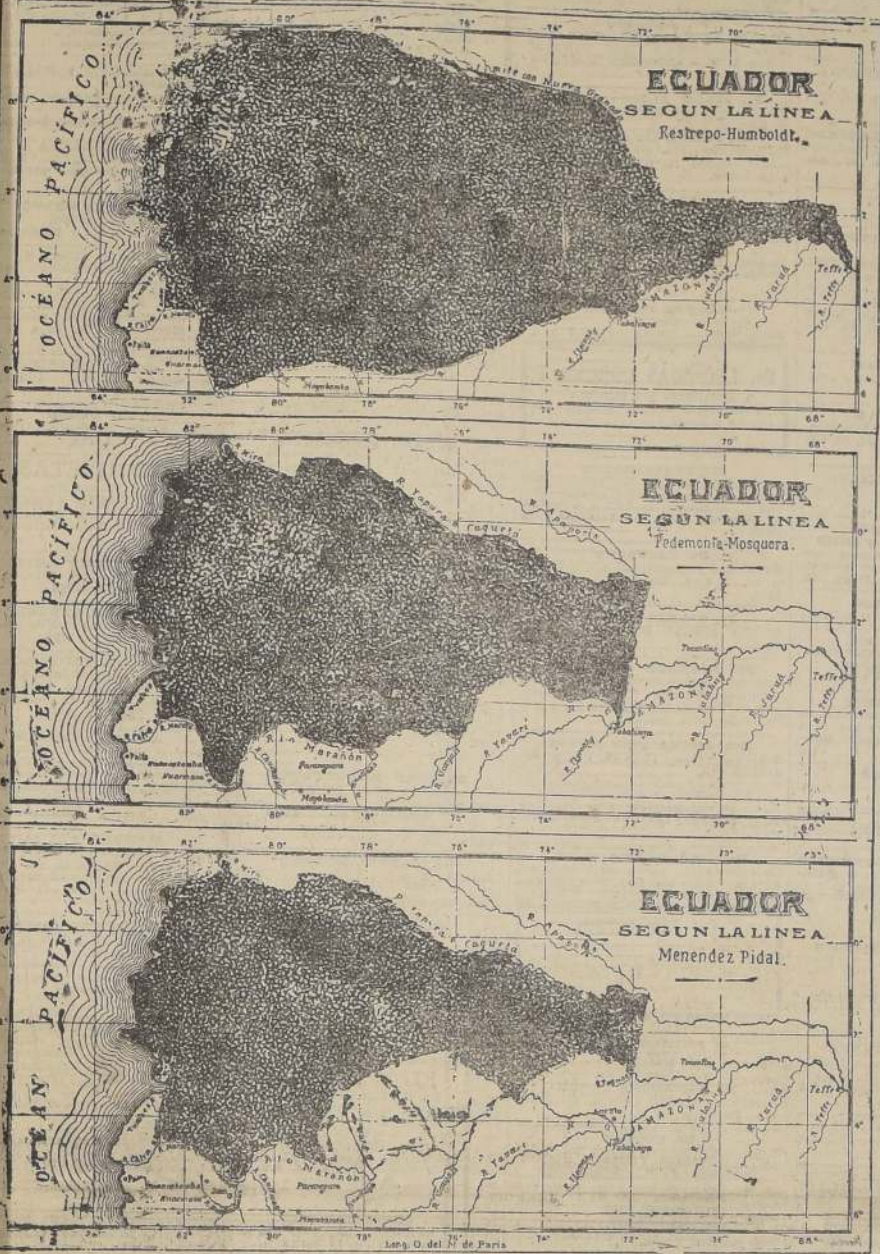

El Perú con la reciente aprobación del Tratado Salomón-Lozano, ha dado un paso trascendental que en el futuro modificará substancialmente el mapa de la política internacional sudamericana. Porque el litigio amazónico y la manera de resolverlo interesa sólo a Colombia y al Perú, Ecuador y Brasil, sino que razones obvias de orden mundial y político, atañe, en forma decisiva, a todos los países de la zona del Canal de Panamá. Colombia, con ese espíritu idealista que le hace imprimir un sello característico e inconfundible a cada uno de sus actos internacionales, parece que ha sido el Quijote generoso en esta empresa diplomática, entretanto que el Perú clava "la bandera blanca de la fraternidad", conjuntamente con su propia bandera, mirando el presente y el porvenir, en territorios inmensos, de indiscutible valor estratégico y económico.

Los términos exactos de este acuerdo internacional, a pesar de su larga gestación, son desconocidos de la opinión pública; de ahí que ésta no se encuentre orientada por un criterio uniforme aún en los países signatarios. En Colombia, por desconocimiento de la política interna del Perú, se ha atribuido siempre la demostración de una resolución en este grave asunto, a que dicho Tratado no convenía al Perú, siendo, en realidad, sus únicos adversarios en este país, el senador Arana, con la representación del Departamento de Loreto y algunos enemigos de Leguía que procuraban —por todos los medios— su impopularidad internacional.

Arana, el amo del Amazonas, con su oposición tenaz, egoísta y antipatriótica, defendía su autonomía en el oriente, su poder absoluto en el gran río; quería evitar ese Tratado que reconociera —no concedía— una faja de tierra colombiana que saldrá al Amazonas, y Leguía sólo esperaba su consolidación en el Gobierno para enfrentarse a Arana y sus enemigos políticos. Ahora ya les ha dado la batalla, se las ha ganado, y ha logrado, en forma espléndida, ensanchar los dominios de su país.

Basándonos únicamente en lo que ha trascendido a ciertos grupos de personas, próximos a ambos Gobiernos contratantes, podemos señalar, como bases substanciales del Tratado, la entrega al Perú, por parte de Colombia, de la inmensa región que va desde el divortium aquarum, entre el río Napo y el Putumayo, hasta la margen derecha de este último; desde el Amazonas hasta la frontera del Departamento colombiano de Nariño, a pocas horas de Pasto, su capital. Es decir, toda la región meridional del Putumayo, con tierra riquísima en petróleo, caucho, balata, maderas duras en cantidades fabulosas y numerosamente poblada. Además de esto, según los Pactos de Washington o la llamada Acta Tripartita—consecuencia de for-

El al Tratado Colombo-peruano—simultáneamente con la aprobación por parte del Perú de dicho Tratado, y sin más trámites, Colombia cede al Brasil un territorio situado a la derecha de una línea recta tirada desde el fuerte de Tabatinga, en el Amazonas hacia el Norte, hasta llegar a la

La Secretaría de Estado de Chile, Santiago, Chile.

PASA A LA 3.a PAG.

¡APRESURESE!

...Dos y medio días más, y habrá terminado la asombrosa liquidación

Gath & Chaves

¡¡Artículos de Verano se liquidan en plena temporada!!

No deje usted pasar el día de hoy, sin visitar
Gath & Chaves

¡¡Vea las Exposiciones en las Vidrieras!!

Mañana nuestra Casa permanecerá abierta hasta las 12.45

EL LUNES, ULTIMO DIA!!

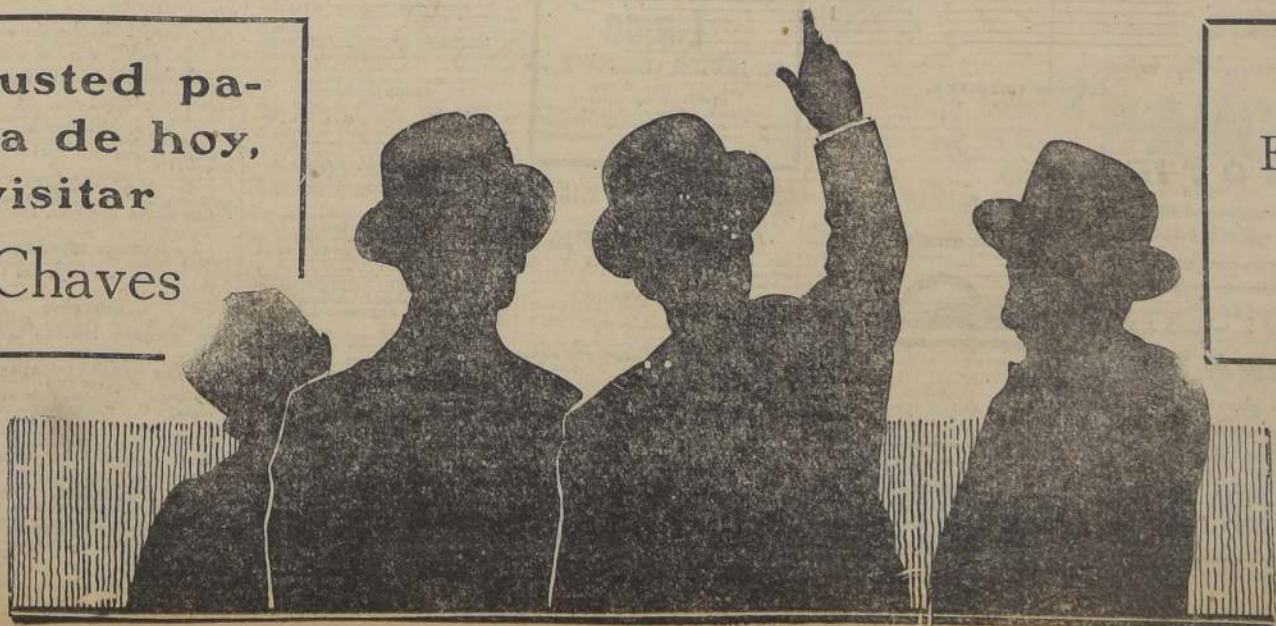

LA ALEMANA

SOCIEDAD NACIONAL DE SEGUROS CONTRA INCENDIOS, RIESGO DE MAR, ACCIDENTES DEL TRANSITO, ETC.

CAPITAL SUSCRITO	\$ 2.000.000,00
CAPITAL PAGADO	900.000,00
FONDO DE RESERVA (Completo)	400.000,00
FONDO DE REASEGUROS	182.087,86
FONDO PARA FUTUROS DIVIDENDOS	80.000,00
FONDO DE FLUCTUACIONES DE VALORES	58.424,12

56.a MEMORIA

EN 31 DE DICIEMBRE DE 1927

DIRECTORIO

Presidente	Señor Ricardo Piwonka
Vice-Presidente	Señor Benito Camino
Director	Señor Jorge Hermann
Director	Señor Carlos Schürman
Director	Señor Héctor Claro
Director	Señor Herman Echever
Director	Señor Gabriel Palma
Director-Gerente	Señor Alberto Villegas

EN VALPARAISO

Señor Enrique Wiegand

Señor Enrique Frasser

56.a MEMORIA

Presentada a la Asamblea General de Accionistas en 11 de Enero de 1928

Señores Accionistas:	
Tenemos el honor de presentarles el quincuagésimo sexto balance semestral que arroja una utilidad de	\$ 111.611,52
Que es propuesto distribuir como sigue:	
A repartir a los señores accionistas un dividendo de \$ 15 por acción	\$ 40.000,00
A impuesto a la renta 2 o/o sobre \$ 40.000,00	\$ 7.500,00
A gratificación de empleados	\$ 6.936,74
A Fondos para Futuros Dividendos	\$ 32.087,86
Fondo de Reaseguros	\$ 111.611,52

Capital	\$ 2.000.000,00
Fondo de Reaseguros	\$ 182.087,86
Fondo para Futuros Dividendos	\$ 80.000,00
Fondo de Reserva (Completo)	\$ 400.000,00
Fondo de Fluctuación de Valores	\$ 58.424,12
	\$ 1.120.511,98

A continuación insertamos un detalle de la Cuenta Bonos y Acciones.	
39.000.—Caja Hipotecaria \$ x 12, 97 (con cupón)	\$ 96.070,00
101.000.—Caja Hipotecaria \$ x 1, 36	\$ 40.135,30
015.000.—Banco Hipotecario \$ x 1, 5% (con cupón)	\$ 71.400,00
4.000.—Banco Hipotecario \$ x 1, 95 (con cupón)	\$ 3.800,00
28.000.—Banco Hipotecario \$ x 1, 10 (con cupón)	\$ 2.800,00
1.000.—Minera e Industrial, 22	\$ 22.000,00
1.111.—Banco Osorio y La Unión, 158	\$ 175.338,00
50.—Cia. de Seguros La Germania, 60	\$ 3.000,00
50.—Cia. de Seguros La Atracana, 60	\$ 3.000,00
1.750.—Compañía Industrial, 35	\$ 104.500,00
218.—Compañía Nacional de Cerveza, 15	\$ 3.700,00
42.—Compañía de Gas, 60	\$ 2.520,00
10.—Banco Central, 1300	\$ 13.000,00
10.—Banco Hipotecario y de Crédito	\$ 1.000,00
1.750.—Banco Español en liquidación en	\$ 45.000,00
	\$ 1.120.511,98

En conformidad con los Estatutos cesan de sus funciones los tres Directores más antiguos, que son: los señores Jorge Hermann, Herman Echeverría y Enrique Wiegand, y es correspondiente elegir sus reemplazantes.

Según el artículo 24 de los Estatutos, corresponde nombrar la Comisión Inspectora para el semestre en curso.

ALBERTO VILLEGAS Secretario RICARDO PIWONKA Presidente

Compañía de Seguros "La Alemana"

BALANCE EN 31 DE DICIEMBRE DE 1927

DEBE	HABER
Capital	\$ 2.000.000,00
Fondo de Reserva	\$ 182.087,86
Fondo para Futuros Dividendos	\$ 80.000,00
Fondo de Reaseguros	\$ 400.000,00
Fondo de Fluctuaciones de Valores	\$ 58.424,12
Dividendos por pagar	\$ 4.721,07
Primas por cobrar	\$ 20.500,00
Cuentas corrientes de clientes	\$ 20.571,70
Impuesto a la Renta	\$ 4.154,15
Ganancias y Pérdidas	\$ 111.611,52
	\$ 1.120.511,98

Ganancias y Pérdidas

DEBE	HABER
Por reaseguros, comisiones, cancelaciones, Gastos Generales, Sueldos, Impuestos, Castigos, etc., etc.	\$ 510.209,48
Sueldos	\$ 106.432,88
Saldo Utilidad	\$ 111.611,52
	\$ 728.273,88

Santiago, 31 de Diciembre de 1927.

RUGENIO PEREZ LIRA Contador ALBERTO VILLEGAS V. Director-Gerente

Informe

SEÑORES ACCIONISTAS: Hemos revisado los libros y Documentos en Cartera, encontrando todo conforme. Santiago, 31 de Diciembre de 1927.

INSPECTOR DE CUENTAS. JUAN KINZLE.

HERNIAS

Bragueros elásticos, fajas con pezones neumáticos, piernas, brazos artificiales, aparatos ortopédicos, muletas.

Chappuis y Theoduloz Arturo Prat 356 — Casilla 402 UNICOS ESPECIALISTAS EN CHILE

PROPUESTAS

Fábricas del Ejército

Solicita para la provisión de ARENA y RÍPIDO, durante el año. Bases y antecedentes, podrán consultarse diariamente en la Sección Comercial, hasta el 12 del presente.

AVENIDA PEDRO MONTT 1605

REALIZACION

DE CAJAS, MALETAS, MALETINES, ETC., EN LA Maletaria El Faro. ESTADO 74

GUIA PROFESIONAL

ABOGADOS

ROBERTO CRUZ Abogado. Causas criminales. Morandé 440. LUIS QUINTEROS T. Abogado. Amunátegui 301. Teléfono 633. SAMUEL GAZARDO Abogado. Morandé 450. FERNANDO GUERRA VARGAS Abogado. Agustinas 1148. Oficina 19. Teléfono 2687.

ARTURO LAIZ VERRAL

Abogado. Morandé 450. Casilla 2419.

FIDEL MUSOS RODRIGUEZ

Abogado. Oficio Banco Anglo. Piso 3.º. Oficina 1.ª. Teléfono 5394.

BERNARDO MUSOS LATORRE

Abogado. Causas criminales, apelaciones, causas civiles. Huérfanos 781. Teléfono 3053.

AMEROSIO MONTT

Com. a. N.º 1207.

VICENTE MOLINOS GAETE

Abogado. Bandera 320. Teléfono auto 7153. Atiende de 11 a 12 y de 4 a 5.

ADUSTIN ORTUEZA E.

Abogado. Causas civiles, comerciales, Leyes Sociales. Galería Alessandri 25. (2.º piso). Casilla 71. Teléfono 3761.

ROBERTO DE PETRIS

Galería Alessandri 25. Teléfono 5006. Casilla 4844.

ANTONIO PLANET G.

Especialmente cuestiones comerciales. Estudios Teatinos 254. Of. 19. Casilla 1244. Teléfono 4907.

ANIBAL ROGER ARRIAGA

Bandera 552. Casilla 1996. Teléfono 4935 automático.

SALAS ROMO HNOS

LUIS Y VICTOR SALAS ROMO. Compañía 1325. — Atendemos negocios profesionales y comerciales en Buenos Aires, Avenida Mayo 769.

HUBERTO SALGADO

Criminalista. Causas civiles, nulidad matrimonios, juicios empleados particulares. San Pablo 1975.

ARQUITECTOS

LUIS JELVEZ GOMEZ

Arquitecto titulado Universidad de Chile. Cálculos, proyectos para aumentar renta de propiedades. Compañía 1223.

EDUARDO TASSO

Construcciones, transformaciones, reparaciones. Bandera 552.

INGENIEROS

GUSTAVO MUSOS GOLDBERG

Ingeniero civil y electricista. Edificio Artista, piso 3.º, oficina 14.

DOCTOR LEONCIO ANDRADE

Medicina general. San Diego 81. 2.º. Teléfono 4528.

Dr. ALLENDE NAVARRO

De la Universidad Lausana (Suiza) y Chile. Enfermedades nerviosas y mentales. Almirante Barroso 276. Teléfono 531.

Dr. AMARAL

Estudios Europa. Partes. Señoras. 1.ª. Huérfanos 1977.

Dr. BENTZ S.

Estudios Europa. Consultas 2-3-12. Morandé 311.

Dr. SAMBACH

Adultos, niños. 3-12. Amunátegui 652.

Dr. BUNSTER

Cirugía-Ginecología. Tránsidos a Ahumada 35. De 2 a 4.

Dr. BORQUEZ SILVA

Estudios Europa. Pulmón, corazón, estómago, intestinos, Rayos X. 3-4. A. Prat 80. Teléf. 13. Matadero.

Dr. RIFTO BUSTOS

Estudios Europa. Corazón, estómago. 2.ª. Manuel Rodríguez 26.

Dr. BUSQUET

Vías urinarias. Sifilis. 3-6. Calle Central 15-A. (Monjitas, llegar Plaza). Teléf. 953. Cas. 2563.

Dr. BRONTMAN

Estudios Europa. Ex-Ayudante Clínica Hospital San Vicente. Cirugía señoras. Vértigos, 2-5. Cienfuegos 68. Teléfono 2457.

Dr. BRIONES

Cirugía señoras. Hospital San Antonio 570, de 4.ª.

Dr. BEAUMONT

Hospital Salvador. Cirugía Ginecología. 3-5. Almirante 500.

Dr. BRAGA CASTILLO

Regreso de Europa. Rayos X y Ultra Violeta. — Medicina general y niños. 9 a 10 y 130 a 430. — 1.ª. Cer. 136. — Teléfono 7393.

Dr. BARRENECHEA

Oculista y especialista oídos, nariz, garganta. Huérfanos 801.

Dr. DUSTAMANTE

Hernioplastia. 8-12 y 1-4. Central 1849.

Dr. MARIANO BAHAMONDES RUIZ

Cirugía, Ginecología. 4-6. Santa Rosa 59.

Dr. SANTIAGO BARRENECHEA

Oculista. Ahumada 11. De 2 a 6.

LABORATORIO LINICO

Dr. HECTOR CORONA T.

DELICIA 937 entre Serrano y A. Prat, casi esq. Serrano

Exámenes químicos, bacteriológicos, orina, expectoración, Sangre (Uro. gástrico, etc.). Auto-vacunas. Teléfono 2895.

Dr. BARRERA ROGER

Enfermedades de niños. Estudios Europa. 13-16 horas. Delicias 275. Teléfono 66-79 auto.

Dr. GUSTAVO GIRON

Cirugía y Ginecología. Ex-32. — Teléfono auto 2458. — 14 a 15 horas.

Dr. AGUSTIN INOSTROZA

Regreso de Europa. Cirugía General. Ortopedia. Agustinas 1357. Consultas 4 a 6.

DOCTOR ALFREDO JUNEMANN

Mosquito 564. — Horas de consulta de 15 a 18 horas.

Dr. ROBERTO JARAMILLO

Enfermo 707. Teléfono 143. — 1.ª. Cer. 136.

Dr. JOHON

Regreso Europa. Cirugía, Ortopedia. 3-4. Catedral 3049.

Dr. ERNESTO

Titulado Chile-Alemania. Señoras. Medicina general, sifilis. 4-6. Alameda 870. Teléfono 50. — Exámenes.

Dr. HECTOR CORONA

Bronquios, pulmón, asma. Delicias 318. 14-15 horas.

Dr. AMENABAL OSSA

Oculista. 14 años Europa. Morandé 494. 2-4. Teléfono 602.

Dr. ARNELLO

Cirugía. Anestesia. Vértigos. García Reyes 17. 1-2.

Dr. FELIX DE AMESTI

Cirugía señoras. París 512. Teléfono 3742. De 1 a 12-4. (Excepto Sábados).

Dr. ALCALAINO

Estudios Europa. Oídos, nariz, garganta. Especialista Jefe Salvador. Niños 2 a 5. Dieciocho 314. Teléfono 237.

Dr. ITALO ALESSANDRINI

Cirugía señoras. Morandé 322. Ausente Europa.

Dr. FERNANDO CRUZ P.

Medicina adultos. Tuberculosis pulmonar. Rayos X. Claras 346. De 14 a 16 horas.

Dr. LEON CHONCHOL

Medicina general. Rayos X. Sifilis, piel, vómitos. Serrano 39. 2 a 5.

DOCTOR COMENTE

Enfermedades de niños. Delicias 953. Teléfono auto 7380. — De 1 a 16 horas.

DOCTOR CHARLIN

Oculista. París 623. — Consultas de 3 a 6.

Dr. LEONIDAS CORONA T.

Estudios EN EUROPA. Laboratorio Clínico. Delicias 868 (frente a Estado).

Dr. CASABELLAS

Regreso de Europa. — Corazón, pulmones, estómago, intestinos. — Rayos X. — Consultas de 1 a 4. — 1.ª. Cer. 136. — 14-15 horas.

Dr. CASTAÑON

Pulmón, Pneumotórax, medicina interna, 2 a 4. Claras 457. Teléfono 3612.

Dr. CASTRO GUEVARA

Cirugía general. Barroso 24. Teléf. 4381.

Dr. EDUARDO DE RAMON

Profesor extraordinario Ginecología. Estudios Europa. Cirugía señoras, partos. Transidos Londres 35. 2 a 4. Teléfono 3623 auto.

Dr. JUANA DIAZ MUÑOZ

Señoras. Lillo, 15-16.30. horas. Huérfanos 410.

Dr. IGNACIO DIAZ MUÑOZ

15-16.30. horas. Bandera 574. Teléfono 3124. Medicina general. Vías urinarias.

Dr. DIECKMANN WEST

Enfermedades nerviosas. Medicina general. Electroterapia. 3-12-6. Catedral 1165. Teléf. 1448.

Dr. DIMITSTEIN

Agustinas 1308, esquina Teatinos. Rayos X. Corazón, Pulmón, Estómago y Hígado. 1 a 4. Teléfono 3848. Domicilio: Rosales 1656, entre Castro y Dieciocho.

DOCTOR ESPINA

Rayos X. Estudios Europa. Teléfono automático 4235. 13-16.30. horas. Catedral 2288 esquina Cumming.

Dr. ESPINOSA LUQUE

Oculista. Estudios Europa. 13-18 horas. Delicias 416.

Dr. EGGER

Especialidad niños. Castro 31. Teléfono 6312. Ausente.

Dr. FUENZALIDA CORREA

Cirugía. Partos. 14-16 horas. Castro 39.

Dr. LAURA FLORES FERNANDEZ

Enfermedades señoras. 14-16 horas. Santa Rosa 382.

Dr. CARLOS GARCES B.

LABORATORIO CLINICO. Delicias 928, frente a Ahumada. Teléfono 3747. Exámenes químicos, bacteriológicos, reacción Wassermann. Abierto a toda hora.

Dr. JULIO VARGAS MOLINARI

Piel, Sifilis, Vértigos. 3 a 5. B. d. 736. 7 F.

Dr. FUENZALIDA BRAVO

Morandé 560. — De 2 a 4.

Dr. ALFREDO GRUMBERG SMITH

Oficina en 1.ª y 2.ª. Consultas, de 2 a 6. Claras 535.

Dr. Gorgewsky

Enfermedades estómago, intestinos, Hígado, Pulmón, Rayos X y Rayos Ultra Violeta. 2 a 4. Transidos a Brasil 29.

Dr. FELIX GONHERT

Regreso Europa. Enfermedades piel, sifilis, vómitos. Ejercito 391. Consultas 14 a 15 horas.

Dr. ANIBAL GONZALEZ

Garganta, nariz, oídos. 2-1. Miguel de la Barra 412, esquina Mor

El proyecto de construcción de caminos de la provincia de Santiago fué aprobado en general y particular por la Cámara de Diputados

En sesión extraordinaria en 5 de Enero de 1928.

Presidencia del señor Urrejola.

Se abrió la sesión a las 5 P. M. asistiendo 13 señores diputados.

CONSTRUCCION DE CAMINOS EN SANTIAGO

Se tiene en discusión el proyecto que el señor Urrejola, Presidente de la Comisión de Caminos, presentó en el período anterior, en el que se propone un empréstito de 25.000.000 pesos moneda chilena, para la construcción de caminos en la provincia de Santiago, y con una amortización anual de un tipo de interés que, según el proyecto, no exceda de un por ciento. Este empréstito se destinará al pago de los intereses de los caminos que se indican en esta ley, y que son los siguientes:

- 1. Camino de Santiago a Melipilla, 1.000.000;
- 2. Camino Longitudinal Norte, 2.000.000;
- 3. Camino de Chacabuco, 2.000.000;
- 4. Camino de Melipilla a San Antonio y Cartagena, 3.500.000;
- 5. Camino de Melipilla a Ibañeta, 1.500.000;
- 6. Camino de Providencia al Troche, 1.000.000;
- 7. Camino de Santiago a Casapalca, 1.000.000.

El señor URREJOLA (Presidente).

Se dirigió al señor Urrejola, Presidente de la Comisión de Caminos, para que se le permitiera hacer algunas observaciones al proyecto. El señor URREJOLA (Presidente) le permitió hacerlo.

El señor CRUZAT VICUÑA.—Permita la Comisión de Caminos, en favor del proyecto, llamando la atención sobre la importancia de los caminos para el progreso y bienestar de la provincia de Santiago.

Hace en seguida una exposición en líneas generales, de las principales disposiciones del proyecto, detallando los caminos que se van a construir, la extensión de éstos y los beneficios que están llamados a reportar, como igualmente las sumas que se invertirán en cada uno de estos obras y la manera como será servido el empréstito.

Termina pidiendo a la Cámara la aprobación del proyecto.

El señor NAVARETE.—Con mucho gusto daré su voto a este proyecto, pues los caminos son el mejor exponente del progreso de los países.

Aprovecha esta oportunidad para pedir a la Mesa que sirva oficial al señor Ministro de Hacienda rogándole que tenga a bien desear, cuanto antes el proyecto sobre construcción del camino de Concepción a Talcahuano, que es tan urgente como el que actualmente se debate.

El señor URREJOLA (Presidente).

Se dirigió al señor Urrejola, Presidente de la Comisión de Caminos, para que se le permitiera hacer algunas observaciones al proyecto. El señor URREJOLA (Presidente) le permitió hacerlo.

El señor CRUZAT VICUÑA.—Permita la Comisión de Caminos, en favor del proyecto, llamando la atención sobre la importancia de los caminos para el progreso y bienestar de la provincia de Santiago.

Hace en seguida una exposición en líneas generales, de las principales disposiciones del proyecto, detallando los caminos que se van a construir, la extensión de éstos y los beneficios que están llamados a reportar, como igualmente las sumas que se invertirán en cada uno de estos obras y la manera como será servido el empréstito.

Termina pidiendo a la Cámara la aprobación del proyecto.

El señor NAVARETE.—Con mucho gusto daré su voto a este proyecto, pues los caminos son el mejor exponente del progreso de los países.

Aprovecha esta oportunidad para pedir a la Mesa que sirva oficial al señor Ministro de Hacienda rogándole que tenga a bien desear, cuanto antes el proyecto sobre construcción del camino de Concepción a Talcahuano, que es tan urgente como el que actualmente se debate.

El señor URREJOLA (Presidente).

Se dirigió al señor Urrejola, Presidente de la Comisión de Caminos, para que se le permitiera hacer algunas observaciones al proyecto. El señor URREJOLA (Presidente) le permitió hacerlo.

El señor CRUZAT VICUÑA.—Permita la Comisión de Caminos, en favor del proyecto, llamando la atención sobre la importancia de los caminos para el progreso y bienestar de la provincia de Santiago.

Hace en seguida una exposición en líneas generales, de las principales disposiciones del proyecto, detallando los caminos que se van a construir, la extensión de éstos y los beneficios que están llamados a reportar, como igualmente las sumas que se invertirán en cada uno de estos obras y la manera como será servido el empréstito.

Termina pidiendo a la Cámara la aprobación del proyecto.

El señor NAVARETE.—Con mucho gusto daré su voto a este proyecto, pues los caminos son el mejor exponente del progreso de los países.

Aprovecha esta oportunidad para pedir a la Mesa que sirva oficial al señor Ministro de Hacienda rogándole que tenga a bien desear, cuanto antes el proyecto sobre construcción del camino de Concepción a Talcahuano, que es tan urgente como el que actualmente se debate.

El señor URREJOLA (Presidente).

EL BENEFICIO DE CADA LANAR EN MAGALLANES PAGARA UN IMPUESTO DE 10 CENTAVOS

LA COMISION DE AGRICULTURA DE LA CAMARA APROBO EL MENSAJE RESPECTIVO DE S. E.

La Comisión de Agricultura de la Cámara, discutió y aprobó el proyecto de ley que el señor Urrejola, Presidente de la República, presentó en el período anterior, en el que se propone un derecho por cada lanar que se cría en Magallanes, con el objeto de destinar el producto de este impuesto a la creación de un cuerpo de policía sanitaria animal en esa región.

La Comisión rebajó el derecho propuesto por el Gobierno, que era de veinte centavos por cabeza, a 10 centavos y será aplicado a todos los animales laneros que se beneficien, tanto para los frigoríficos como para las granjerías establecidas en el territorio austral de la República.

EL TRABAJO EN LAS COMISIONES PERMANENTES DEL CONGRESO

La Comisión de Policía Interior de la Cámara prestó su aprobación al proyecto que aumenta los sueldos de la planta de los empleados del Congreso.

La Comisión de Legislación y Justicia del Senado, puso término a la discusión del proyecto de la Cámara de Diputados que modifica los sueldos del personal del Poder Judicial. Acordó su informe recomendando al Senado algunas pequeñas modificaciones.

Los que los incitan, las cabezas, los dignos... Por lo demás, está claramente demostrado que en el pasado el sueldo de los empleados de la Cámara, no contraban a estas cosas, sino que eran arrastrados en el ánimo popular, sino porque existía el error de ser valiente, de no ser castrado y de demostrar que se tenía el carácter necesario para injuriar a la patria, a todas estas instituciones, a todos los espíritus reaccionarios.

Entre tanto, yo estoy profundamente convencido del pensamiento de un debate parlamentario, a propósito de analogías incidencias.

Dice ese escritor, hablando de las rebeliones aparentes y de las rebeliones reales.

"Hay rebeldes que no se curarán de su rebeldía aunque el dolor sea cure; pero hay rebeldes que no lo son sino por dolor. Por eso sería engañoso afirmar que la reforma social, toda ella, como el dolor, confía todo a la reforma social. La reforma social cura la asperación del dolor; pero no la pertinencia de la rebeldía. La rebeldía contiene, domina, sujeta, castiga la rebeldía, pero no puede acallar el lamento anímico, lo que importa no discutir acerca de si la reforma ha de proceder o seguir a la represión; lo que importa es hacer la separación, social y gubernativa, de esos dos grupos, para dar a cada uno de ellos el debido tratamiento: al dolor exasperado, el bálsamo de la reforma social, y a la rebeldía pertinaz, el correctivo de la represión."

No me tengo entendido que el actual Gobierno está procediendo exactamente conforme a este postulado, es decir, dando al dolor exasperado, el bálsamo de las reformas sociales y a la rebeldía pertinaz, el correctivo de la condigna sanción.

No me preocupa del nombramiento del señor Gómez Catalán para Director de Instrucción Primaria; no tengo contra él ningún cargo ni sé de que quejas pudiesen ser las convenciones que sustentan.

No me interesa tampoco conocer la supuesta que él habrá de aspirar a que los educadores y los formadores de almas sean como el maestro Boletín: los desahoga; tico; únicamente tengan un criterio vigorosamente nacionalista y un sentimiento de optimismo invencible...

Y en este sentido, antes, no ahora, go de la escuela que claramente no podrá impugnar nada.

He aquí sus palabras:

"La escuela que la Asociación quiere, no es la escuela muerta de hoy, con sus puertas cerradas y ajena a la vida del barrio en que está situada, sino la escuela nueva, viva, palpitante, que participe de la existencia del barrio y sirva de luz y guía. Y el maestro debe ser activo y digno, jamás un adulator, porque cuanto más adule por andar al carácter del pueblo, que está llamado a educar."

Y yo, precisamente por eso, estoy muchos de los maestros de entonces no adulan, sino que enseñaban a los niños, por ejemplo, el que se empleara como elemento de presión al Congreso para obligar a la atención de ciertas leyes, precisamente por eso, estoy muchas veces junto a ellos, en pocas oportunidades tuve ocasión de coincidir plenamente con sus aspiraciones reivindicativas en orden a salir de donde los tenía postado la acción política.

Por lo demás, demostrar que entre nosotros la intrusión exagerada de la política en las funciones de la educación, produjo graves daños, me parece que no vale la pena hacerlos. Si no lo estuviera, sería acaso más de un Ministro en la mente de los directores de un establecimiento educacional, al más preparado, no al que preside el Consejo de Instrucción, sino al que más afinidad tenía con el Ministro que dispensaba los favores.

Yo quisiera que en realidad la reforma educacional que hoy está en camino de hacerse, fuera un ataque en su raíz a ese mal. Que los miembros del magisterio tengan un alto prestigio ganado por el esfuerzo de ellos mismos, no por la situación que ocupen en las logias o en las asambleas.

Y todavía, al acoso sobre esta cuestión de la influencia que ha tenido en el desequilibrio de nuestro régimen educacional, la falta de estímulo y la ausencia de sanciones, alguien dudará, yo sé, que las numerosas interpretaciones que se hicieron tanto en esta Honorable Cámara como en el Senado, combatiendo no sólo ese mal, sino la exagerada intrusión de la política en la cuestión educacional.

El señor URREJOLA (Presidente).

— Si me permite el honorable diputado, hay que votar una indicación...

El señor GARCIA HENRIQUEZ.

— Por qué no se protoroga la hora hasta que termine el honorable diputado?

— VARIOS SEÑORES DIPUTADOS.

— No opino.

El señor URRUTIA IRASEZ.

— Podría considerarse inscrito en primer lugar al honorable señor Edwards Matte para la próxima sesión.

El señor EDWARDS MATTE.

— Si Señoría manifiesta que tiene alguna votación que tomar, doy permiso a más palabras y continué en otra oportunidad.

La Comisión de Arancel rebajó los derechos de los productos de la industria siderúrgica

REBAJO, I. JUALMENTE, Y A INSINUACION DEL GOBIERNO, LOS DERECHOS ADUANEROS DE LOS ABONOS

Rafael, Rudolf y Tagli. Asistió también el Sr. de Aduana de Santiago, señor Ramón A. Parra y el Sr. de secretario el señor González Devoto.

Se continuó en el estudio del grupo de abonos artificiales que la Comisión, en atención a la solicitud del Gobierno, redujo sus derechos de aduana de diez a tres pesos, en vista de que estos fertilizantes son usados por los agricultores con mucha frecuencia. Esos derechos se pagarán sobre el quintal bruto. Respecto a la grana de pino y grana líquida, se acordó fijarles un derecho de 10 centavos, respectivamente, por kilo bruto.

La Comisión inició en seguida el estudio del grupo de productos de la industria metalúrgica, aprobando la ordenación propuesta por el Gobierno. Respecto al hierro en cinco centavos por kilo bruto para los sin pintar, y de 10 centavos para los pintados, y de 50 centavos el kilo bruto para las planchas galvanizadas, estas últimas o pintadas con zinc.

Se le dio lectura a un informe de la Comisión de Arancel, en el que se propone rebajar los derechos de los productos de la industria siderúrgica, y a la vez, rebajar los derechos de los abonos artificiales.

El señor EDWARDS MATTE.—El objeto que me movió a inscribir este proyecto, es el de rebajar los derechos de los productos de la industria siderúrgica, y a la vez, rebajar los derechos de los abonos artificiales.

El señor URREJOLA (Presidente).

Un debate altamente interesante

POR EL RESTABLECIMIENTO DE LA VERDAD

REFORMA EDUCACIONAL EN CHILE

El señor EDWARDS MATTE.—El objeto que me movió a inscribir este proyecto, es el de rebajar los derechos de los productos de la industria siderúrgica, y a la vez, rebajar los derechos de los abonos artificiales.

El señor URREJOLA (Presidente).

El señor ALVAREZ.—¿Qué es eso, señor diputado?

El señor EDWARDS MATTE.—Su Señoría las conoce por dentro, de manera que me va a excusar Su Señoría.

Las logias en nuestro país sufrieron una deformación; se convirtieron en una especie de sociedades de mocosos mutuos que tenían, en muchas ocasiones, un tanto de similitud con los delincuentes, a los que se les daba un trato de favor.

El señor ALVAREZ.—Si Su Señoría las conociera por dentro, hablaría de otra manera.

El señor EDWARDS MATTE.—En otra oportunidad demostraré con hechos precisos la obra de ciertas logias en la instrucción.

El señor ALVAREZ.—En las puertas de las logias hay un letrero que dice:

"Perdónalos porque no saben lo que dicen."

El señor EDWARDS MATTE.—Ese letrero no necesitaba Su Señoría que estuviera en las logias para conocerlo.

El señor RIOS (don Juan Antonio).—El señor Edwards Matte se refiere a aquel otro letrero que he puesto en su casa, que dice:

"No creas lo que digo, sino lo que hago."

El señor EDWARDS MATTE.—Eso es lo que vamos a ver.

El señor EDWARDS MATTE.—El objeto que me movió a inscribir este proyecto, es el de rebajar los derechos de los productos de la industria siderúrgica, y a la vez, rebajar los derechos de los abonos artificiales.

El señor URREJOLA (Presidente).

El señor EDWARDS MATTE.—El objeto que me movió a inscribir este proyecto, es el de rebajar los derechos de los productos de la industria siderúrgica, y a la vez, rebajar los derechos de los abonos artificiales.

El señor URREJOLA (Presidente).

UNA PRUEBA MAS DE CONFIENCIA

POCAS DEMOSTRACIONES MAS ELOCUENTES DE LO QUE DEBE SER UN BUEN AUTOMOVIL

El mismo automóvil Chevrolet que salió el 3 de Noviembre de TACNA a SANTIAGO, que atravesó la Cordillera en viaje a BUENOS AIRES y por vía LOS ANDES, ha regresado ayer tarde via NEUQUEN, sin el más leve contratiempo.

Ese CHEVROLET que exhibimos en nuestras vitrinas, en Estado 55, es el mismo coche standard, sin arreglo alguno que exhibimos cuando finalizó la primera etapa TACNA - SANTIAGO, la más difícil y ruda de todo el Raid. QUEDA PROBADO QUE EL "CHEVROLET" ES SIEMPRE EL REY DE NUESTROS ACCIDENTADOS CAMINOS

UNA PRUEBA MAS DE CONFIENCIA

POCAS DEMOSTRACIONES MAS ELOCUENTES DE LO QUE DEBE SER UN BUEN AUTOMOVIL

El mismo automóvil Chevrolet que salió el 3 de Noviembre de TACNA a SANTIAGO, que atravesó la Cordillera en viaje a BUENOS AIRES y por vía LOS ANDES, ha regresado ayer tarde via NEUQUEN, sin el más leve contratiempo.

Ese CHEVROLET que exhibimos en nuestras vitrinas, en Estado 55, es el mismo coche standard, sin arreglo alguno que exhibimos cuando finalizó la primera etapa TACNA - SANTIAGO, la más difícil y ruda de todo el Raid. QUEDA PROBADO QUE EL "CHEVROLET" ES SIEMPRE EL REY DE NUESTROS ACCIDENTADOS CAMINOS

BRUSADELLI & MANNI

SANTIAGO Estado 55 VALPARAISO Condell 33

AGENTES EN ZONA CENTRAL



LOS PROYECTOS DE LEY
DE MUNICIPALIDADES
Y PROVINCIAS

LA GANADERIA, PRODUCTOS CEREALES, INDUSTRIA MADERERA Y VINICULTURA. — INTERESANTES MEDIDAS ADOPTADAS

En nuestra edición anterior

POR LA CAJA DE CREDITO AGRARIO. — SU DIRECTOR, SEÑOR. LUIS CORREA VERGARA, HABLA

Actualmente todos los viñedos del país representan un valor de \$ 400,000,000 que anualmente dan un rendimiento de \$ 100,000,000. Esta producción aquí paga, por el capítulo de fletes ferroviarios

suma de \$ 10,000,000. El inmenso capital que representan las vidas de todo el país merece una especial atención. Así lo ha comprendido la Caja y ha efectuado algunas operaciones, hasta ahora de poca importancia, pero que están destinadas a tomar cuerpo en un futuro no lejano.

La Caja de Crédito Agrario, institución que recién nace, tiene un vasto horizonte de actividades que le prometen un futuro brillante y fructífero.

Creada en los precisos instantes en que nuestra agricultura atraviesa por un franco período de crisis, ha logrado interesar a

Durante el año que recién ha terminado la Caja logró colocar más

Este total ha disminuido por las amortizaciones hechas por algunos deudores, restando un saldo de \$ 39,357,795, distribuido en la siguiente forma:

Ganadería, \$ 22,519,545; máquinas agrícolas y enseres, \$ 1,726,400; industria y enseres, \$ 254,200; vinícola y varillas, \$ 332,450; produ-

Este total de \$ 39,357,795, se encuentra garantido con valores que ascienden a \$ 105,062,330.

no el señor Correa, las operaciones de la Caja no pudieron ser más ventajosas durante el año que pasó y tengo la firme convicción de que en el próximo, serán mucho más numerosas y convenientes para que nuestra agricultura se ponga en el pie que merece la principal fuente

Educación

Ortiz, don Arturo Salinas, don
Luis Alvarez Mancilla, don Car-
los Flores, don Demetrio Torres,
don Artstides Sharpe, don Pedro

Aravena, don José del C. Alvarado, don Luis Recabarren, don German Gaete y a don Alvaro Aceval, para que sirvan los cargos de Inspectores de Educación.

Tómese razón y comuníquese.

— Carlos Ibáñez. — *Excmo. don Barrios*

del Marinar; el Ministro de España, Excmo. señor Méndez de Vigo; el Director del Ateneo, don Julio Vicuña Cifuentes; el Secretario de esta institución, don Samuel Lillo;

Las diversas localidades del Salón de Honor de la Casa Universitaria, se hallaban ocupadas por una numerosa y selecta concurrencia

Presentó a Carmen de Burgos, don Fullo Vicuña Cifuentes, en un eloquente discurso, dando a conocer

La importancia que tenía para el Ateneo el contarla entre sus miembros honorarios, como se acababa de acordar, y al mismo tiempo la significación que representaba para el país la visita de Colombine.

Las palabras del señor Vicuña Cienfuegos fueron recibidas con una salva de aplausos.

**MIEMBRO HONORARIO DEL ATENE
O DE SANTIAGO**

Una vez terminada la interesante
charla sobre Larra, que fué sin-
cramente aplaudida, el señor Vicu-
ma Cifuentes hizo entrega a Carmen
Barras del diploma que la agre-
dece por su valiosa colaboración.

El público premió con una caluro-

Liceo Mercedes Marín
del Solar

EXAMENES DE REPETICION

Los exámenes de repetición se valorarán en las fechas que se indican:

Fiebre 8 de Marzo:

Grupo Humanista: 1.º y 2.º año

Humanidades:

Grupo Científico: 3.º, 4.º, 5.º y

Viernes 9 de Marzo:
Grupo Humanista: 3.o, 4.o, 5.o y 6.o año de Humanidades.
Grupo Científico: 1.o y 2.o año de Humanidades.
Sábado 10 de Marzo:
Grupo Técnico: 1.o a 6.o año de Humanidades.

SALUD

SALI

DE LA COMPAÑIA LA

Baburizza, Lukin
H U E R F A N C

ENVASE DE 80 KILOS
CORRIENTE.
POTASICO

ENVASE DE 5 KILOS:
CORRIENTE
POTASICO
PUERTO RICO

PUESTO BODEGA

... \$ 2.50 el saco
... \$ 3.00 el saco
SANTIAGO

"Pelear mientras en mi corazón haya un latido. Nicaragua no alberga imperialistas", declaró el General Sandino

Buenos Aires, 5.—Una declaración de la Sección Argentina de la Unión Latinoamericana, firmada por su Presidente, doctor Palacios, protesta de la intervención americana en Nicaragua y aboga por la unión de todas las naciones situadas al Sur de Río Grande.—(U. P.)

Buenos Aires, 5.—La Unión Latinoamericana, que preside el doctor Alfredo Palacios, ha dado a la publicidad un comunicado sobre los sucesos de Nicaragua, en el que dice que este episodio sirve para destacar la falsa del Panamericano, que se pretende cultivar por parte del Gobierno norteamericano en la Conferencia de La Habana.

Más adelante dice que en su experiencia internacional los pueblos latinoamericanos han aprendido que cuando "el Coloso del Norte" necesita petróleo y caudales, no se detiene ante el brío de una declaración formal, sino que avanza sus soldados y sus cañones.

"Tal ocurre ahora en Nicaragua", dice.

Y termina declarando: "La Unión Latinoamericana, penetrada de la gravedad de la hora, reitera con voz de alarma su fervoroso llamamiento de unificación de las naciones situadas al Sur de Río Grande, única forma de conjurar el inminente peligro de la imperialista americana que se cierne sobre la independencia continental".—(U. P.)

México, 5.—"El Gráfico" publica un editorial con el título de "Doctrina Imposible", en el que con respecto al próximo anuncio que se hará en la Habana de la doctrina del Presidente Coolidge, se pregunta:

"¿Cómo puede el Presidente de los Estados Unidos hablar de una doctrina de respeto mutuo, de integridad y buena voluntad mutua, cuando los marinos americanos están dirigiendo una guerra injusta en Nicaragua?"—(U. P.)

Londres, 5.—La prensa continúa atacando a Norte-América. El diario liberal "Star" se ocupa editorialmente de la intervención de los Estados Unidos en Nicaragua, y dice que esta es la causa de una serie de obstáculos en diversos sentidos.

Primero: Coloca en una situación crítica la próxima Conferencia Panamericana que se celebrará en este mes en la Habana; y

Segundo: Porque los Estados Unidos acaban de lanzar un pro-

En la Cámara de Representantes y en el Senado de Estados Unidos continúan los enérgicos ataques al Gobierno por la intervención en Nicaragua.—Los miembros de estas entidades insisten en que se impida el envío de nuevas fuerzas de marinería.—La prensa británica también ataca la política estadounidense en Centro América.—

UN LLAMADO A LAS NACIONES LATINO-AMERICANAS PARA CONJURAR "EL INMINENTE PELIGRO IMPERIALISTA QUE AMENAZA LA INDEPENDENCIA CONTINENTAL."

Y a este respecto, el diario aludido, se pregunta:

"¿Por qué este excelente principio no se aplica a la querrela de Nicaragua?"—(U. P.)

Nueva York, 5.—Veintidós marineros norteamericanos de los Arsenal de Brooklyn han recibido órdenes de embarcarse en el vapor "Jefferson", para dirigirse a Nicaragua.—(U. P.)

Washington, 5.—Los buques de guerra de los Estados Unidos que se encuentran actualmente en aguas norteamericanas son: el buque insignia "Rocheater", que actualmente se dirige a Corinto procedente de Balboa, y a cuyo bordo van el contra-almirante Sellers, 43 oficiales, 500 reclutas y 98 marineros; el "Denver", que se encuentra en Puerto Cabezas, con 14 oficiales, 280 reclutas y 53 marineros; el "Galveston", que se halla en Balboa, con 14 oficiales, 280 reclutas y 52 marineros, y el cañonero "Tulsa", que se dirige en estos momentos a Corinto, procedente de Balboa, con 11 oficiales, 154 reclutas y 25 marineros.

Washington, 5.—Los opositores, representados por el senador Wheeler, han presentado una moción en la que condenan las actividades del Gobierno en Nicaragua como "un acto de guerra sin el consentimiento del Congreso" y solicitan que la Comisión de Relaciones Exteriores del Senado investigue sobre las inversiones de dinero norteamericanas en Nicaragua, que como asimismo, la forma en que ha sido obtenida y si el Poder Ejecutivo tiene o no el propósito de usurpar el poder del Congreso para ordenar una guerra con el fin de proteger dichos intereses norteamericanos en Nicaragua.—(U. P.)

Washington, 5.—El senador Wheeler en su moción en contra de las actividades del Gobierno

no en Nicaragua dice que la juventud americana está siendo seducida por la falta de preparación de los oficiales del cuerpo de marinería. Asevera que los capitales americanos y concesiones americanas, según se dice, han sido negociados por medios dudosos y sugiere que se destinen 30 mil dólares con el propósito de cubrir los gastos que demande una investigación al respecto.—(U. P.)

Washington, 5.—Tanto en la Cámara de Representantes como en el Senado se produjeron

ataques y defensas por la política del Gobierno en Nicaragua.

En el Senado, instantes después de conocerse la moción de Mr. Wheeler, el senador Heflin se levantó de su asiento para declarar que una alianza entre la jerarquía católica y los intereses financieros de Wall Street, era responsable del derrame de sangre ocurrido en Nicaragua.

En la Cámara de Representantes, Mr. Huddleston sostuvo que el envío de nuevos destacamentos de marinos a Nicaragua, por or-

Pero en las esferas oficiales de la Unión, estos ataques sólo han producido una ligera molestia.—Cuatro buques de guerra y 1525 soldados de marinería hay actualmente en aguas norteamericanas.—En estos últimos días nada se ha sabido de los combates entre las fuerzas del general Sandino y las tropas estadounidenses

estadounidenses

estadounidenses

estadounidenses

estadounidenses

estadounidenses

estadounidenses

estadounidenses

estadounidenses

estadounidenses

estadounidenses

estadounidenses

estadounidenses

estadounidenses

estadounidenses

estadounidenses

estadounidenses

estadounidenses

estadounidenses

estadounidenses

estadounidenses

estadounidenses

estadounidenses

estadounidenses

estadounidenses

estadounidenses

estadounidenses

estadounidenses

estadounidenses

estadounidenses

estadounidenses

estadounidenses

estadounidenses

estadounidenses

estadounidenses

estadounidenses

estadounidenses

estadounidenses

estadounidenses

estadounidenses

estadounidenses

estadounidenses

estadounidenses

estadounidenses

estadounidenses

estadounidenses

estadounidenses

estadounidenses

estadounidenses

estadounidenses

estadounidenses

estadounidenses

estadounidenses

estadounidenses

estadounidenses

estadounidenses

estadounidenses

estadounidenses

estadounidenses

estadounidenses

estadounidenses

estadounidenses

estadounidenses

estadounidenses

estadounidenses

estadounidenses

estadounidenses

estadounidenses

estadounidenses

estadounidenses

estadounidenses

estadounidenses

estadounidenses

estadounidenses

estadounidenses

estadounidenses

estadounidenses

estadounidenses

estadounidenses

estadounidenses

estadounidenses

estadounidenses

estadounidenses

estadounidenses

estadounidenses

estadounidenses

estadounidenses

estadounidenses

estadounidenses

estadounidenses

estadounidenses

estadounidenses

estadounidenses

estadounidenses

estadounidenses

estadounidenses

estadounidenses

estadounidenses

estadounidenses

estadounidenses

estadounidenses

estadounidenses

estadounidenses

estadounidenses

estadounidenses

estadounidenses

estadounidenses

estadounidenses

estadounidenses

estadounidenses

estadounidenses

estadounidenses

estadounidenses

estadounidenses

estadounidenses

estadounidenses

estadounidenses

estadounidenses

estadounidenses

estadounidenses

estadounidenses



CADA DIA SALEN NUEVAS MARCAS PERO...

REINA VICTORIA ES LA GRAN MARCA CHILENA

XXXXX ELABORADOS POR LA CIA SELECTOS
D.60 CHILENA DE TABACOS D.80

50,000 personas esperaban al Coronel Lindbergh a su llegada a la capital de Nicaragua

TEGUCIGALPA, 5.—Lindbergh

partió a Managua a las 11:30 ho-

ras.—(U. P.)

MANAGUA, 5.—A las 12:30 ho-

ras pasó por León un aeroplano,

el que se presume que sea el

"Spirit of Saint Louis", de Lin-

dergh.—(U. P.)

MANAGUA, 5.—El aviador Lin-

dergh aterrizó a las 14:25 horas.

(U. P.)

MANAGUA, 5.—Los señores Ma-

nes y Munro acompañaron al aviador

Lindbergh a través de una enorme

multitud que aplaudía a este

último, cubriéndole la calle de flo-

res, hasta la residencia presiden-

cial.—(U. P.)

Los niños de los colegios se for-

maban a ambos lados de las ca-

lles y arrojaban flores al paso del

aviador, dando vivas a Lindbergh

y al Presidente Coolidge.—(U. P.)

MANAGUA, 5.—Una multitud

compuesta por 50,000 personas

solicitó al aviador Lindbergh cuan-

do descendió en el campo de avi-

ación, olvidando por unas horas

las cuestiones políticas y los sín-

dores de la guerra.

La banda de músicos de las

fuerzas de marinería norteamer-

icana ejecutó la Canción Nacional

del país.—(U. P.)

En la Bolsa de Nueva York se ha iniciado

un juego extraordinario de valores

que en épocas normales estos

"tickers" anuncian a sus clien-

tes, a miles de kilómetros de la

Bolsa, todas las operaciones unos

pocos segundos después de efec-

tuadas.

El movimiento extraordinario

de hoy se debió, en parte, al anun-

cio que se hizo en el sentido de

que el monto de los préstamos a

los corredores de parte de las in-

stituciones de crédito alcanzaba

una cifra superior a todas las re-

gistradas en el curso de los úl-

timos 12 meses.

Las principales acciones baja-

ron de 2 a 5 puntos.—(U. P.)

En una palabra, Francia es ar-

diente partidaria del pacto fran-

co-americano, el que con las re-

servas que se insinúan, no colo-

cará con los franceses en un en-

tredicho con sus deberes para

con la Liga de las Naciones.—(U. P.)

En el Gabinete, en su

estudio de la tabla de materias de

la Cámara de Diputados, decidió

colocar en primer lugar la refor-

ma del Ejército, después de lo cual

seguirá el debate sobre la política

financiera, uno de los problemas

más importantes que se tratará se-

rá el que se refiere a la prohibi-

ción dictada por el Gobierno en

Agosto en contra de cualquier

demostración comunista a favor

del caso de Sacco y Vanzetti.

Aunque todavía no ha fijado fe-

cha, el Gabinete se muestra par-

tidario de que la primera votación

sobre las elecciones legislativas se

verifique el 22 de Abril, y la se-

gunda el 29 de ese mismo mes.—

(U. P.)

AVIACION

Importantes acuerdos de

la Federación Aeronáutica

Internacional

PARIS, 5.—La Federación Aero-

náutica Internacional ha decidido

otorgar una medalla de oro a

Lindbergh por haber efectuado la

más sobresaliente hazaña de avi-

ación en 1927.

Decidió también, que las carre-

tas de globos por la copa Gordon

Bennet se efectúen en 1928 en

Detroit, y que las de aeroplanos

por la copa Schneider, cada dos

años.—(U. P.)

PIANOS Y AUTOPIANOS

DE LAS MEJORES MARCAS

PRECIOS BAJOS Y BUENAS FA-

CILIDADES DE PAGO

GRIMM & KERN

Ahumada 99, esquina Moneda



Ofrecemos, recién recibido, a precios excepcionales

AMOBILADOS "Chesterfield"

PERGAMOID en colores verde, granate, azul marino y ACEITE O'cedar

LINOLEUMS incrustados en dibujos modernos</

AUTORIZADO Y LEGALMENTE INSTALADO POR DECRETOS SUPREMOS DE 30 DE JUNIO Y 16 DE SETIEMBRE DE 1904

CONSEJO DE ADMINISTRACION

GUILLERMO BARROS JARA,
VICE-PRESIDENTE

ARTURO PRAT
ALFREDO RIESCO
ROBERTO SANCHEZ G. DE LA H.

MAXIMO VALDES F.
NICOLAS VICUÑA CORREA
GUILLERMO WILMS

EDUARDO BARRIL INFANTE,
SUB-GERENTE

ABEL GOMEZ

ALBERTO IRARRAZAVAL
INSPECTOR DE OFICINAS

OFICINA DE MELIPILLA

RICARDO DE FERARI VALDES
DIRECTOR-GERENTE

RAMON VALDIVIESO N.
GERENTE

Santiago (Estación)... .. Alberto Irarrázaval, agente interino
Santiago (San Diego)... .. Armando Monjes V., Agente
Valparaíso (Almendral)... .. Francisco Aravena, Agente

Vina del Mar.....	Eduardo Abbott H., Agente
San Felipe.....	Eduardo Rojas B., Agente

LONDRES..... WESTMINSTER BANK LTD.
PARIS..... WESTMINSTER FOREIGN BANK LTD.
NUEVA YORK..... DE NEUFVILLE & Co.
GUARANTY TRUST COMPANY OF NEW YORK

MADRID.....	BANCO CALAMARTE
BUENOS AIRES.....	BANCO DE LA NACION ARGENTINA
ROMA.....	BANCA COMMERCIALE ITALIANA
HAMBURGO.....	COMMERZ UND PRIVAT BANK

PRESENTADA A LOS SEÑORES ACCIONISTAS POR EL CONSEJO DE ADMINISTRACION

ABEL GOMEZ,
Secretaria.

ABEL GOMEZ,
Secretario.

Santiago, 6 de Enero de 1928.

V. BLANCO,
Presidente.

OFICINAS EN: SANTIAGO, SANTIAGO-ESTACION, SANTIAGO-SAN DIEGO, VALPARAISO, VALPARAISO - ALMENDRAL, VIÑA DEL MAR, SAN FELIPE Y MELIPILLA

ACTIVO Y SALDOS DEUDORES		PASIVO Y SALDOS ACREEDORES	
	Totales \$		Totales \$
Fondos Disponibles.		Adenudado al Público: exigible a la vista o antes de 30 días.	
Caja y Depósito en el Banco Central de Chile	7.500.189,65	Depósitos en Cuenta Corriente	22.766.512,62
Cheques y Valores de otros Bancos (canjes)	1.231.336,16	Depósitos a la vista, vales, consignaciones y retenciones judiciales	1.339.210,82
Depósitos en Bancos del país	127.927,49	Boletas de garantía a la vista	105.265,67
Depósitos en el Exterior	637.550,63	Otros compromisos (dividendos, letras y giros telegráficos por pagar)	553.993,20
	9.496.164,03		24.964.922,31
Colocaciones.		Adenudado al Público: exigible después de 30 días.	
Avances en Cuenta Corriente y Préstamos:		Depósito a plazo fijo o indefinido	19.712.785,74
a) Garantizados	41.204.483,32	Boletas de Garantía a 20 días vista	200.490,31
b) Sin garantía especial	15.644.084,75	Otros compromisos	779.542,08
Letras y Documentos Descuentados	9.260.255,58		20.762.318,13
Obligaciones de los Directores y Empleados	2.033.492,45	Otras Cuentas del Pasivo.	
Documentos por Boletas de Garantía	481.036,64	Billetes retirados con garantía de Bonos Fiscales	1.500.000,—
Otras Colocaciones	5.339.381,26	Obligaciones Hipotecarias del Banco.	437.723,25
	70.067.334,47	Redescuentos en el Banco Central	3.040.598,35
Inversiones.		Retenciones del Impuesto sobre la renta	32.862,90
Bienes Raíces	2.056.812,55	Operaciones Pendientes y Varios	569.093,59
Bonos de Empréstitos Fiscales	2.812.165,—		5.639.198,09
Acciones del Banco Central de Chile	5.183.461,74	Otras Cuentas del Haber.	
Acciones de Almacenes de Depósito	1.155.900,—	Ganancias y Pérdidas	2.259.544,45
Otras Acciones y Bonos	532.726,16		2.259.544,45
Valores en poder del Superintendente de Bancos	53.680,—	Capital y Reservas.	
Muebles y Material	769.582,69	a) Capital pagado	\$ 40.000.000,—
	19.532.673,51	b) Capital por pagar	10.000.000,—
Otras Cuentas del Activo.		Reserva legal	59.000.000,—
Cuotas adeudadas por los accionistas	10.000.000,—	Reservas Adicionales	10.000.000,—
Sucreales en el país	391.656,67		1.561.503,50
Operaciones de Cambio	26.241,10		61.561.503,50
Operaciones Pendientes y Varios	652.970,50		
	11.070.768,27		
Otras Cuentas del Debe.			
Intereses	1.102.041,15		
	1.102.041,15		
	\$ 115.208.386,43		

Valores en Custodia	8.147.210.16	Depósitos de Valores en Custodia	8.147.210.16
Valores en Garantía	17.965.080.95	Depósitos de Valores en Garantía	17.965.080.95
Valores en Cobranza	8.054.965.70	Depósitos de Valores en Cobranza	8.054.965.70
	\$ 34.167.256.81		\$ 34.167.256.81

Contribución			
Ingreso de Timbres y Estampillas	42,175.67	Saldo que resulta al Haber de esta cuenta, por intereses, descuentos, comisiones, etc., después de rebajar intereses pagados y adeudados y de hacer castigos y provisiones	3,432,941.08
Superintendencia de Bancos	11,408.23		
Fondo de Retiro Decreto - Ley No 887	11,122.00		
Gastos Generales	31,650.17		
Muebles y Material	330,128.94		
Sueldos	116,726.58		
	631,151.04	1,174,296.63	
Guancias y Pérdidas	3,289,544.45		

SEÑORES ACCIONISTAS:

ALBERTO G. RUIDOBERO,
Contador.

S. \$33,941.08

S. 433,941.08

La última Junta General de Accionistas nos confirió el cargo de Inspectores de Cuentas de la Oficina de Santiago. En cumplimiento de nuestra misión, hemos examinado las obligaciones en Cartera al 30 de junio de 1967, correspondientes al ejercicio anterior.

ABEL GOMEZ,
Director - Gerente.

Nos es grato dejar constancia de que las obligaciones a favor del Banco están bien garantidas.

CARLOS ESTEVEZ G.
Santiago, 1.º de Enero de 1978.

SEÑORES ACCIONISTAS:

En la última Junta General Ordinaria de 1911, fué a bien conferirnos el cargo de Inspectores de Cuentas para la oficina del Banco en Valparaíso. Llenando este cometido nos ha sido grato revisar las existencias de Caja y de Bonos en Custodia y Garantía, encontrándolos perfectamente conformes. Verificamos asimismo los saldos del Libro Mayor y examinamos las obligaciones en cartera, siendo

JOSE MARIA LORCA P.,
Inspector de Cuentas.

ALBERTO BROWNE VICUÑA,
Inspector de Cuentas.

[illegible]

EL EJECUTIVO PRESENTA AL CONGRESO UN PRESUPUESTO

SE INCLUYE UN PLAN COMPLETO DE OBRAS PUBLICAS Y ADQUISICIONES QUE SE DESARROLLARA EN UN AÑO DE CINCO AÑOS

EL EJECUTIVO PRESENTARA ESTE PRESUPUESTO TODOS LOS AÑOS SE PARADAMENTE DEL CALCULO DE ENTRADAS Y GASTOS ORDINARIOS DE LA NACION

En el día de ayer el Ejecutivo envió al Parlamento un mensaje que contempla la ejecución de un plan completo de obras públicas que permite augurar para el país un porvenir económico floreciente.

El señor Ministro de Hacienda, don Pablo Ramírez, después de un estudio profundo y meditado de los antecedentes y de un análisis retrospectivo de la situación financiera del Estado, acordó a la recopilación de datos que constituyen la base de una resolución de tan vastas proporciones, el mensaje que insertamos continuación:

"Concedidos al Senado y de la Cámara de Diputados:

El Congreso ha prestado su aprobación al proyecto de Presupuesto Ordinario, correspondiente al año 1928, presupuesto que, en sus valores fundamentales, indica:

Entradas ordinarias 959,1 millones
Gastos ordinarios 942,7
Superávit 16,4 "

Comparando los gastos calculados para 1928 con los presupuestos para 1927, se obtiene:

	Presupuesto ordinario	Presupuesto extraordinario
1927	955,8	37,5
1928	942,7	(en proyecto)

Se puede así observar que el Presupuesto Ordinario, correspondiente a 1928, es inferior al referido a 1927. Si ahora se hubiese seguido la ley normal de crecimiento de los presupuestos nacionales, el Presupuesto de 1928 debería haber excedido en 5 por ciento al presupuesto de 1927, o sea, alcanzar a la cifra de 1,000 millones de pesos aproximadamente. Pero es preciso observar, sin embargo, que, técnicamente, deberá agregarse al Presupuesto de 1928 la suma de 18 millones a que ascienden las contribuciones fiscales a la Caja Nacional de Empleados Públicos y de Seguro Obrero, suma que, en virtud de una ley reciente, será cancelada en bonos del Estado que tomarán a la par las respectivas Cajas. Con todo, dicha suma de 18 millones, la cuota destinada a la Caja de Seguro Obrero no fué consultada en ninguno de los presupuestos anteriores. De la misma manera, son gastos nuevos en el Presupuesto de 1928 las contribuciones a la Caja de Pomento Salitrero, por 14,9 millones, y a la Caja de Pomento Carbonero por 2,1 millones. Aparte de otras partidas de menor importancia, el conjunto de estas contribuciones suma aproximadamente 20 millones de pesos como nuevos gastos, a los cuales no debió atender el Presupuesto del año anterior. Esta suma, conviene advertirlo, representa, casi en su totalidad—excepto el gasto administrativo de su inversión—una verdadera devolución al país de entradas fiscales de origen tributario.

El Presupuesto sometido a la consideración del Congreso se refiere únicamente, como se ha dicho, al Presupuesto Ordinario, o sea, a los gastos exclusivos del año 1928 que, lógicamente, debían ser satisfechos con las entradas ordinarias, considerando como tales aquellas que de ese modo son definidas en la Ley Orgánica de Presupuestos.

Las Entradas Ordinarias fueron estimadas para el año 1928 en 959,1 millones, es decir, con sólo un medio por ciento de aumento respecto del Cálculo de Entradas Ordinarias de 1927, las cuales fueron estimadas en 955,6 millones. Así, a pesar de que sólo por efecto del resurgimiento salitrero se habría podido estimar un aumento de 60 a 80 millones en el total de entradas, el Gobierno sólo consideró una elevación de 4 millones en las Entradas Ordinarias, o sea, menos de la décima parte del crecimiento medio anual de 5 por ciento que indican las entradas fiscales en un período regular de 50 años.

No abreja el Gobierno la menor duda de que el Cálculo de Entradas se hará efectivo en el año próximo, y aún se atreve a suponer que las entradas excederán de dicho cálculo. Con todo, ha estimado el Gobierno como más ajustado a la prudencia financiera disponer como gastos ordinarios una suma superior a la indicada en el Cálculo de Entradas Ordinarias, teniendo en consideración la necesidad de un superávit de aproximadamente 2 por ciento para el objeto a que más adelante se hará mención.

El Presupuesto relativo a 1928, que acaba de ser aprobado por el Congreso Nacional, se refiere a los Gastos y Entradas que corresponden exclusivamente a dicho año y que deben ser además satisfechos de un modo permanente. Representa, en otros términos, las obligaciones normales de la Nación en el año considerado. No se ha estimado, en este sentido, como gastos ordinarios del Presupuesto, los gastos en cuentas pendientes de años anteriores, ya que no existe razón financiera para que se carguen a las Entradas Ordinarias de un año los déficits no contabilizados o contabilizados en años anteriores.

De la misma manera, tampoco se ha incluido en el Presupuesto Ordinario los gastos de obras públicas que no tengan el carácter de gastos permanentes y normales. Es un gasto ordinario, por ejemplo, la conservación de las obras públicas, efectuando esta conservación de acuerdo con una cuota anual equivalente a un porcentaje constante del valor de dichas obras. Pero es absurdo provocar un déficit en un presupuesto determinado, cargando a los gastos ordinarios las necesidades de reparación acumuladas en una serie de años anteriores, en los cuales no fueron consultadas las necesarias cuotas normales de conservación. Por analoga razón tampoco deben ser gastos ordinarios, es decir, satisfechos de una sola vez con las solas entradas ordinarias, las construcciones, adquisiciones o inversiones que elevan el Activo del Estado, y los gastos

cando, sin embargo, una elevación del Activo, deben efectuarse por una sola vez y demandan una inversión considerable. Este criterio, aplicado con la minuciosidad acostumbrada en las empresas industriales, obligaría a trasladar a un Presupuesto Extraordinario una parte apreciable del Presupuesto Ordinario. El Gobierno no piensa, sin embargo, aplicar un criterio tan estricto y, de un modo general, no incluirá en el Presupuesto Extraordinario los gastos de la naturaleza de los indicados, superiores a un millón de pesos, y siempre que se trate de un gasto susceptible de ser individualizado.

La atención de tales gastos puede ser satisfecha con las siguientes fuentes de recursos:

- 1) Superávit del Presupuesto Ordinario;
- 2) Empréstitos externos; y
- 3) Empréstitos internos.

Si se acudiese a alguna de las dos últimas fuentes de recursos, el Presupuesto Ordinario debería lógicamente considerarse como un gasto ordinario el servicio de dichos empréstitos. La marcha financiera fiscal será correcta, en consecuencia, cuando el Presupuesto Ordinario presente el superávit suficiente para atender el aumento de la deuda creada por el Presupuesto Extraordinario.

La Ley Orgánica de Presupuestos no se refiere directamente al Presupuesto Extraordinario, si bien contempla el caso de leyes especiales. Por otra parte, el artículo 13 de dicha ley establece que "no se anulará en el Presupuesto de Entradas el producto de empréstitos internos o externos y de análogas operaciones de crédito." Esto obliga a suponer que, si llegase a existir, por cualquier motivo, una entrada de empréstitos destinada a un gasto determinado, a varios gastos o a ningún gasto en especial, dicho producto de empréstito no podría incluirse en el Presupuesto al cual se refiere la Ley Orgánica, ni, por la misma razón, podría tampoco incluirse el gasto respectivo.

Hasta ahora, esta dificultad ha sido salvada considerando separadamente cada ley especial, como si ella constituyera un diferente

presupuesto, pero independientemente de todo trámite legal de aprobación. El Gobierno estima como mejor práctica financiera el centralizar en un presupuesto extraordinario el efecto sobre la Hacienda Pública de todas las leyes especiales dispersas, así como el detalle de la inversión de los empréstitos cuando no exista para éstos un destino legal determinado.

De acuerdo ahora con la situación creada hasta el momento, y teniendo en vista las leyes últimamente despatchadas, o en discusión lo bastante avanzada para que pueda admitirse con certeza su despacho a comienzos del presente año, el presupuesto extraordinario, en sus valores ya conocidos, quedaría formado como sigue:

PRESUPUESTO DE ENTRADAS EXTRAORDINARIAS

1. Saldo libre de la consolidación de la deuda de los FF. CC. del Estado en la parte a beneficio fiscal, según ley 4160, valor por recibir en 1928.	\$ 42.500.000
2. Primera y segunda cuota del producto de la emisión de bonos para el camino de San Bernardo, valor suscrito por la Caja Nacional de Empleados Públicos y de Seguro Obrero. Ley N.º 273. Autorización por \$ 1.500.000. Valor suscrito 8 millones de pesos. Por recibir en 1928.	4.000.000
3. Emisión de bonos suscritos por la Caja Nacional de Empleados Públicos y de Seguro Obrero, y destinado a cubrir los aportes fiscales a las mismas Cajas (Ley N.º 273).	4.000.000

mero... Autorización por 47 millones. Valor suscritos por recibir en 1928.

Emisión de bonos suscrita por el Banco Central de Chile, y destinada a complementar el aporte fiscal en la suscripción de acciones del mismo Banco. (Ley N.º 1885, de 12 de Diciembre de 1927).	47.000.000
AutORIZACIÓN por 9 millones. Valor suscrito por recibir en 1928.	9.000.000

Total de las entradas extraordinarias, según situación anterior al presente proyecto de ley. \$ 102.500.000

PRESUPUESTO DE GASTOS EXTRAORDINARIOS

1. Construcción del camino a San Bernardo, gasto en el primer año y devolución de anticipos al Banco Central. (Ley N.º 273).	4.000.000
2. Cancelación de aportes fiscales a las Cajas Nacionales de Empleados Públicos y de Seguro Obrero. Pago en bonos de las cuotas adeudadas. Ley N.º 273. Autorización por \$ 1.500.000. Valor suscrito 8 millones de pesos. Por recibir en 1928.	4.000.000
3. Cancelación del saldo del aporte fiscal al capital, acciones del Banco Central de Chile. (Ley N.º 273).	9.000.000
4. Exposición a la Exposición de Sevilla. (Ley N.º 273).	1.700.000
5. Aporte fiscal en la suscripción de	

acciones de la Caja Reaseguradora Nacional. (Ley N.º 1885, de 12 de Diciembre de 1927).

6. Cuentas pendientes de años anteriores, según anexo.	13.404.000
7. Adquisición edificio Embajador en Río Janeiro. (Ley N.º 2730). (Ley N.º 2730).	1.100.000
8. Cuenta pendiente reservada del Ministerio de Guerra. (Oficio A. N.º 1885, de 12 de Diciembre de 1927).	2.400.000
9. Gastos no incluidos en el presupuesto ordinario de los servicios de Guerra y Marina. (Ley N.º 2730).	12.000.000
10. Devolución de contribuciones y derechos percibidos ilegalmente en años anteriores.	1.500.000
11. Superávit extraordinario.	2.400.000

Total de gastos extraordinarios, según situación anterior al presente proyecto de ley. \$ 102.500.000

Puede observarse, en la descripción de las partidas de gastos extraordinarios, que ninguna de ellas (excepto las cuotas correspondientes a 1928 a la Caja Nacional de Empleados Públicos y de Seguro Obrero, las cuales sólo se han incluido en el presupuesto extraordinario por la circunstancia especial de su cancelación en bonos), corresponde propiamente al presupuesto ordinario de 1928. Dichas partidas, en efecto, se relacionan por su naturaleza, con los conceptos generales dentro de los cuales hemos definido anteriormente los gastos extraordinarios. Es decir, en algunos casos se trata de adquisiciones de bienes fiscales por

más de un millón de pesos, en otros de adquisiciones de acciones, y en la mayor parte, de cuentas pendientes de años anteriores, no incluidas en presupuesto alguno ni tampoco en el déficit de arrastre.

A la misma categoría pertenecen las devoluciones de impuestos errónea o ilegalmente percibidos. La no cancelación de estas últimas cuentas por parte del Gobierno no ha constituido un abuso irritante que era necesario remediar alguna vez. Si tales cuentas y devoluciones no han sido consideradas en los presupuestos anteriores respectivos, ello se debió, probablemente, a que se trataba, por medios aparentes, de presentar una menor suma de gastos públicos. El actual Gobierno desea, y cumplir todas sus obligaciones, y no duda de que, con la amplia colaboración que el Congreso le presta, llegará a limpiar de acreedores las oficinas fiscales.

El Gobierno ha querido, eso sí, conocer sus gastos normales en 1928, despojados de toda influencia de ejercicios anteriores y de gastos circunstanciales. Para ello, le ha sido necesario formar, primero, el presupuesto ordinario que el Congreso conoce, y ha podido, de ese modo, deducir que la relación de entradas y de gastos del presupuesto ordinario, muestra una situación desahogada, que permite mirar con confianza al porvenir de la Hacienda Pública, y entrar, así, y sin temor, a la liquidación de la situación pasada y de los actuales gastos circunstanciales.

Financiado, en la forma que se indica, el presupuesto ordinario y extraordinario correspondiente a 1928, resta todavía por considerar la situación del déficit de arrastre.

Para apreciar la situación creada a este respecto, será preciso considerar los resultados de los ejercicios correspondientes a los últimos tres años.

Resultados Millones

Año 1925, déficit de arrastre (1) 144,6

Año 1926, resultado del ejercicio (2) 144,6

Año 1927, resultado del ejercicio (3) 144,6

PLAN DE OBRAS HIDRAULICAS. (VALORES EN MILLONES DE PESOS):

SUMAS POR INVERTIR EN LOS AÑOS QUE SE INDICAN

OBRAS	1928	1929	1930	1931	1932	1933	Totales en seis años	Años siguientes
I. Instalaciones del servicio de agua potable en 36 poblaciones con más de 2.000 habitantes.	19.0						19.0	
II. Mejoramiento y ensanche del servicio de agua potable en 75 poblaciones.	32.5						32.5	
III. Mejoramiento y ensanche de los servicios de Santiago y Valparaíso.	24.0						24.0	41
IV. Instalación de alcantarillado en 43 poblaciones de más de 8.000 habitantes.	24.0						24.0	
V. Ensanche de los servicios de alcantarillado en 13 ciudades.	10.5						10.5	
VI. Canalización del río Mapocho y zanjón de la Aguada.	11.0						11.0	
VII. Defensas varias contra ríos.	2.0						2.0	
Totales.	17	20	20	20	23	23	123.0	41

PLAN DE CONSTRUCCION DE OBRAS DE RIEGO. (VALORES EN MILLONES DE PESOS)

SUMAS POR INVERTIR EN LAS OBRAS QUE SE INDICAN:

OBRAS	1928	1929	1930	1931	1932	1933	1934
Camarones.	500.000	1.000.000	1.500.000	1.500.000	500.000		
Tarapacá y Archa.	500.000	500.000	1.000.000	1.000.000	1.000.000		
Lautaro.	1.100.000	1.000.000	1.000.000	1.000.000			
Algarrobal.	1.000.000	1.000.000	1.000.000	1.000.000			
La Laguna.	1.000.000	1.000.000	1.000.000	1.000.000			
Junta de Caramén.	1.400.000	1.100.000	1.000.000	1.000.000	1.500.000		1.500.000
Cogotí.	1.000.000	2.000.000	2.000.000	2.000.000	1.000.000		2.000.000
Recoleta.	800.000	1.000.000	1.500.000	1.300.000	1.500.000		
Chacabuco.	600.000	800.000	1.000.000	1.000.000	1.000.000		
Huñti.	600.000	600.000	200.000	1.000.000	1.000.000		
San Lorenzo.	1.000.000	1.000.000	1.000.000	1.000.000	1.000.000		2.000.000
Pichidanguí.	1.000.000	1.000.000	300.000	500.000	700.000		3.500.000
Laguna del Maule.	1.000.000	1.000.000	300.000	500.000	700.000		
Varías obras pequeñas.	4.000.000	1.000.000	1.000.000	1.000.000	1.000.000		
Obras en construcción.	4.700.000	3.000.000	1.200.000	800.000	600.000		
Angostura de Paine.		2.000.000	3.000.000	3.500.000	1.500.000		1.500.000
Petorca.			1.000.000	1.300.000	2.000.000		2.000.000
Río Salado.				200.000	500.000		1.000.000
San Pedro de Atacama.				200.000	500.000		1.000.000
Quebrada de Alvarado.				1.500.000	1.500.000		1.000.000
Puente Negro (Choapa).				500.000	2.000.000		2.000.000
Canal Río Grande (Huatulano).					1.000.000		2.000.000
Tranques en el río Aconcagua.				2.000.000	4.000.000		3.000.000
Totales.	15.000.000	18.200.000	20.000.000	25.800.000	37.000.000	41.300.000	9.000.000

PLAN DE CONSTRUCCION DE OBRAS DE PUERTOS. (VALORES EN MILLONES DE PESOS)

SUMAS POR INVERTIR EN LOS AÑOS QUE SE INDICAN

OBRAS	1928	1929	1930	1931	1932	1933	Total en 6 años	Años siguientes
Antofagasta.	15.000.000	15.000.000	14.350.000				44.350.000	
Obras complementarias y utilería.	340.000	5.000.000	5.000.000				10.000.000	
Fiscalización.	18.000.000	9.500.000	9.400.000				36.900.000	
Valparaíso.	245.000	3.000.000	3.000.000				6.245.000	
Utilería y obras complementarias.	2.000.000	3.000.000	3.000.000				8.000.000	
Constitución.	7.000.000	7.500.000	200.000				14.700.000	
Fiscalización.	150.000	200.000	200.000				550.000	
Obras complementarias y utilería.	3.000.000	4.000.000	7.500.000				14.500.000	
Valdivia: Obras, dragas y utilería.	150.000	150.000	150.000				450.000	
Fiscalización.	4.500.000	8.000.000	15.000.000				27.500.000	
Temuco.	100.000	225.000	225.000				550.000	
Obras complementarias y utilería.		2.000.000					2.000.000	
Fiscalización.		100.000	225.000				325.000	
Obras complementarias y utilería.			225.000				225.000	
Puerto Montt.	1.000.000	1.000.000	1.000.000				3.000.000	
(Muelle, molo y malecón).			500.000				500.000	
Muelle de Coquimbo.	1.500.000	2.500.000	2.500.000				6.500.000	
Muelles varios.	1.500.000	1.500.000	1.500.000				4.500.000	
Obras en Talcahuano. Explanada.	1.334.000	1.334.000	1.334.000				4.002.000	
Totales.	53.835.000	1.594.000	58.834.000	45.984.000	42.100.000	25.225.000	287.572.000	10.000.000

PLAN DEEDIFICACION (VALORES EN MILLONES DE PESOS)

SUMAS POR INVERTIR EN LOS AÑOS QUE SE INDICAN

OBRAS	1928	1929	1930	1931	1932	1933	Total en 6 años	Años siguientes
I. Terminación de edificios.	5						5	
II. Obras nuevas y conclusión de obras paralizadas.	1	30	20	30	50		135	
III. Ciudad Universitaria.	1,5	5	10	15	15		50	
IV. Obras y adquisiciones de Edificios Públicos y Varios.	3	3	3	3	3		18	
I. Terminación de contratos.	2						2	
II. Obras nuevas.	3	3	15	20	20		61	
III. "Open Door".	3	3					6	
Edificios de Correos.	0,5	2	5	10			17,5	
Edificios de los Ministerios.	1	2	8	10			21	
Reparación General de Edificios Públicos.	4	5	5				14	
Totales.	20	22	66	88	98	113	427	

Gastos Ordinarios. Entradas Ordinarias. Déficit de arrastre. Año 1921, resultado del ejercicio (1).

En el curso de 1927, se consumió el millón de pesos de los ejercicios anteriores, no incluidos en presupuesto alguno ni tampoco en el déficit de arrastre.

Saldo en el año 1927, quedó en el déficit de arrastre.

Rescate de los tesoros, y de los caminos de hierro, Casablanca, Beneficencia, Código Sanitario, Obras de Puericultura, etc.

Proponemos, en consecuencia, que el déficit de arrastre de 1927, se produzca en el presupuesto ordinario de 1928, y no en el extraordinario.

Si se dejara en el presupuesto ordinario de 1928, el déficit de arrastre de 1927, se produciría un déficit de 144,6 millones en el presupuesto ordinario de 1928, y no en el extraordinario.

En consecuencia, el déficit de arrastre de 1927, se producirá en el presupuesto ordinario de 1928, y no en el extraordinario.

El déficit de arrastre de 1927, se producirá en el presupuesto ordinario de 1928, y no en el extraordinario.

El déficit de arrastre de 1927, se producirá en el presupuesto ordinario de 1928, y no en el extraordinario.

ESTADO DE ENTRADAS Y GASTOS EXTRAORDINARIOS

LA AUTORIZA AL PRESIDENTE DE LA REPUBLICA PARA CONTRATAR EMPRESTITOS ANUALES SUSECUIVOS QUE SE INICIARAN CON 200 MILLONES PARA 1928

RESUMEN GENERAL DEL PLAN DE OBRAS Y ADQUISICIONES

PLAN DE CONSTRUCCION DE FERROCARRILES. (VALORES EN MILLONES DE PESOS)

SUMAS POR INVERTIR EN LOS AÑOS QUE SE INDICAN

Obras	1928	1929	1930	1931	1932	1933	Total en 6 años	Años siguientes
Kilómetros de ferrocarril...	0,35	0,35	0,4	0,4	0,4	0,4	2,3	
189	1,1	8		0,4			2,3	
28	1,25	1,25	0,5				20,1	
66	1,8	2,1	3,1	4,8			3,0	
42	1,5	2	2	2			12,0	
80	1,5	2	2	2			11,5	
90							8,5	
120	2,0	5	6	6	5,8	4,6	24,1	
180	1,5		4	4			23	
185			4	4			21,5	8,5
CALES	22	29,0	28	35	33	33	183	64,5

Obras y Adquisiciones	1928	1929	1930	1931	1932	1933	Total en 6 años	Años siguientes
18	18,2	20	25	37	41,3	187,8	9	
22	29	28	35	33	36	183	64,5	
53,4	61,6	58,8	46	29,1	25,2	287,5	10	
17	20	20	20	23	23	123		
30	32	56	88	93	113	427		
57,2	64,2	60,2	66,9	88,5	32,2	392,2		
200	225	250	250	300	325	1675	83,5	

El crecimiento de las deudas públicas en el conjunto de los países civilizados, en millones de dólares.

Años	1860	1880	1900	1913
1860	10.399			
1880		27.421		
1900			36.548	
1913				42.940

Naturalmente, si se anotaran las cifras actuales, se encontrarían valores que triplicarían la suma de 1913. Pero ellos estarían influenciados por el costo de la guerra europea y conducirían a conclusiones inexactas.

En los países nuevos, como el nuestro, es necesario completar la Red de Ferrocarriles, mejorar los puertos, construir los edificios públicos, dotar de agua potable e instalaciones de desagües a la mayor parte de las ciudades del país. Esto supone inversiones cuyos beneficios serán aprovechados muchos años más tarde, es decir, cuando la población del país sea mayor y cuando, por habitante, la capacidad tributaria sea todavía mayor. Sería, por cierto, una evidente injusticia gravar hoy día a los habitantes del país con impuestos destinados al costo inmediato de las obras y no financiar esas obras con empréstitos cuyo pago se reparta en un período de 25 o de 30 años.

Si se analiza ahora la historia de nuestra deuda pública y se relacionan sus servicios con la población y con la capacidad de pago de la misma, se encontrará que, relativamente a estos factores, la deuda pública ha disminuido.

Las cifras siguientes, referidas a 50 años, lo comprueban claramente:

Deuda pública	Comercio exterior	Comercio interior	Comercio exterior e interior
millones de \$	millones de \$	millones de \$	millones de \$
2.040	456,8	543,3	
2.499	457,9	578,5	
2.680	656,9	900,1	
3.120	1034,4	1366,3	
3.440	1830,9	2177,4	
3.920	1972,8	2092,2	
1,92 veces	4,32 veces	5,64 veces	

Los porcentajes acumulativos de crecimiento para el período de 50 años, se encuentran los valores, resumidos siguientes:

Porcentaje de aumento en 50 años	Porcentaje de crecimiento
1,92	1,33%
2,28	1,63%
2,94	1,16%

ULTIMA HORA

INCENDIO DESTRUYE LOS NEGOCIOS EN SAN DIEGO ESQUINA DE CONDOR

El fuego, en su obra destructora, llegó hasta la Bodega La Humana, del señor David Martínez, ubicada en San Diego 401 esquina Condor.

Sufrieron serios perjuicios por la acción del agua, el Hotel San Diego, y los edificios colindantes por la calle Condor, habitados por los señores Miguel Espinosa y Enrique Díaz, sin seguros.

La rápida y efectiva labor del Cuerpo de Bomberos, redujo el siniestro a las proporciones que se indican.

Estos valores demuestran claramente que la Deuda Pública por habitante ha crecido en menor proporción que el Comercio Exterior por habitante. Si admitimos este último valor como el índice más cercano de la capacidad económica, se puede decir que el país, especialmente en los últimos años, ha mejorado su situación económica en relación con su Deuda Pública.

Esta afirmación puede comprobarse también por otros hechos económicos más sencillos de apreciar.

Hace pocos años no existía en Chile la gran industria del cobre. En Teniente, Chuquibambilla y Potrerillos, eran yacimientos sin valor para la economía nacional. A la fecha esos yacimientos exportan 200 mil toneladas de cobre. Del valor de dicha exportación, que representa el 50 por ciento de los ingresos fiscales, se deducen los impuestos a salarios y consumos—aproximadamente 50 millones de pesos, los cuales representan un ingreso de dinero obtenido de la venta al exterior del cobre producido. Dicha suma supera a los 231 millones que representará el servicio de la Deuda Pública en 1928. El cobre, en consecuencia, ha permitido a la economía nacional el disponer de una nueva riqueza cuyo valor directamente aprovechable es equivalente a todo el servicio de la Deuda Pública. Nada hay, en consecuencia, que justifique una política pedimista respecto del porvenir de la economía y las finanzas nacionales, ni sería prudente, por lo mismo, restringir las inversiones en las obras públicas necesarias al desarrollo de la economía nacional.

De especial interés, ahora, es la determinación del crecimiento normal de las entradas públicas. Si se toma por base de comparación las entradas ordinarias calculadas para 1928 y si se las relaciona con las entradas igualmente ordinarias en 1913 se encontrarán los valores siguientes, reducidos a una común moneda de 6 peniques por peso:

Año	Entradas ordinarias	Gastos ordinarios	Superávit
1913	959	943	16
1928	1056	983	14
1930	1056	983	14
1931	1109	1000	75
1932	1164	1020	144
1933	1232	1044	188

Los datos anteriores comprueban que, partiendo del presupuesto correspondiente a 1928, admitiendo que los Gastos Ordinarios se eleven en un 2 por ciento al año, y suponiendo que para las entradas se mantenga el mismo crecimiento de 5 por ciento acumulativo anual, confirmado en los últimos 50 años, se podría llegar, dentro de los 6 años, a un superávit cercano a 188 millones.

Si se recargan entonces los impuestos, y destinando el superávit al servicio de la deuda, se podría de ese modo contratar los empréstitos necesarios para el desarrollo del plan de obras proyectado.

Sobre la base de 7 por ciento de interés y 1 por ciento de amortización, el superávit indicado en cada año podría atender a los siguientes incrementos de la Deuda Pública:

Año	Incremento posible de la Deuda Pública	Incremento posible de la Deuda Pública
1928	200	200
1929	209	219
1930	218	238
1931	227	257
1932	236	276
1933	245	295
6 años	1380	1575

Distribuida la inversión del Plan de Obras y Adquisiciones en la forma que se indica, será posible satisfacer a las necesidades previstas y mantener, a partir de 1929, un superávit efectivo y creciente en el Presupuesto Ordinario. Aparte del superávit resultante de un menor compromiso respecto de la disponibilidad normal, deberá todavía considerarse el superávit extraordinario de entradas y las economías introducidas por el Plan de Obras.

Así, a la fecha, se invierte cerca de 9 millones de pesos en arriendo de escuelas y edificios para oficinas públicas. Esta su-

perávit anual de los presupuestos ordinarios.

Esto supone, desde luego, la obtención de superávit. No es necesario, para ello, el aplicar nuevos impuestos o prometer economías dudosas o imposibles. Basta, simplemente, con que las entradas se incrementen en mayor proporción que los gastos públicos.

Las entradas, según se ha confirmado para los últimos 50 años, aumentan en un promedio de un 5 por ciento acumulativo anual, y no hay razón para creer que este aumento no se mantenga en los años próximos.

Los gastos, en cambio, al menos en los que se refiere a los 6 años próximos, se mantendrán prácticamente constantes. En efecto, los sueldos de los empleados públicos—que suman la mayor partida de los gastos—han sido suficientemente elevados en los últimos años y mantenido constante el valor de la moneda, no hay razón para que sean elevados en conjunto en los años próximos inmediatos. Cuando más, pudieran todavía considerarse algunas parcelas de sueldos referidas a algunos servicios colocados en situación de devaluación respecto de los restantes. Pero en conjunto, en lo que respecta a sueldos, el presupuesto puede estimarse estabilizado, por lo menos en un período de 6 años.

Admitiremos, sin embargo, que el presupuesto de gastos se eleve durante los próximos seis años, en un 2 por ciento acumulativo anual, referido este aumento a los gastos normales ya considerados en el presupuesto de 1928. No se ha considerado, naturalmente, nuevos gastos satisficidos con entradas, que se creen especialmente para el objeto, de la misma manera que no se ha considerado esas nuevas entradas en el incremento del 5 por ciento respecto de las actuales.

Partiendo ahora del presupuesto de 1928, la variación posible de los gastos y entradas en los seis años próximos sería, aproximadamente, como sigue:

Año	Entradas ordinarias	Aumento de 5%	Entrada total
1928	959	47,5	1006,5
1929	1006	50,3	1056,3
1930	1056	53,8	1109,8
1931	1109	55,4	1164,4
1932	1164	58,2	1232,2

AUMENTO NORMAL DE LOS GASTOS ORDINARIOS, EN MILLONES DE PESOS

Año	Gastos ordinarios	Aumento de 2%	Gasto total
1928	943	18,8	961,8
1929	983	19,6	1003,6
1930	1020	20,4	1040,4
1931	1060	21,2	1081,2
1932	1100	22,0	1122,0

SUPERAVIT NORMAL DEL PRESUPUESTO ORDINARIO

Año	Entradas ordinarias	Gastos ordinarios	Superávit
1928	959	943	16
1929	1006	983	14
1930	1056	1020	75
1931	1109	1060	144
1932	1164	1100	188

El Gobierno se propone disponer, en el curso del año 1928, de los 200 millones, a los cuales podría atender con el superávit ya conseguido en el Presupuesto Ordinario del mismo año. Para los años siguientes se acudiría a los empréstitos en valores decrecientes de acuerdo de la disponibilidad de un saldo de seguridad entre el superávit del año anterior y el servicio del nuevo empréstito. La distribución propuesta de los empréstitos sería la que sigue:

Año	Incremento posible de la Deuda Pública	Incremento posible de la Deuda Pública
1928	200	200
1929	209	219
1930	218	238
1931	227	257
1932	236	276
1933	245	295
6 años	1380	1575

ma, una vez realizado el Plan de Obras, se transformará en una economía no calculada en los Gastos Ordinarios. La entrega al servicio de instalaciones de Agua Potable y Alcantarillado, creará inmediatamente nuevas entradas. La entrega, por medio del regadío, de nuevas superficies al cultivo, aumentará bruscamente la producción, elevará el valor de la tierra y mejorará el rendimiento de las contribuciones que la afecten. Lo mismo puede decirse de las nuevas extensiones que los Ferrocarriles del Sur entregarán a la economía nacional. Finalmente, las actividades a que dará lugar

construcción del Plan de Obras, con el mayor número de jornales y consumos de todo orden, aumentará la capacidad tributaria del país, haciendo menos sensible el peso de los actuales impuestos y aumentando al mismo tiempo el rendimiento de los mismos.

Como última observación, el Gobierno cree oportuno llamar la atención del Congreso hacia el intenso programa de capitalización que han empezado a aplicar los países sudamericanos. Argentina y Brasil han contratado en los últimos años empréstitos sucesivos de 50 y más millones de dólares, sin mencionar los empréstitos de las Municipalidades y las provincias. El Perú, cuya capacidad económica es considerablemente inferior a la chilena—ya que el comercio exterior del Perú alcanza a 160 millones de dólares para 320 millones que corresponden a Chile—, acaba de conceder al Ejecutivo una autorización para invertir inmediatamente 100 millones de dólares en diversas obras públicas. De esa suma, 50 millones acaban de ser colocados en el mercado de Nueva York.

Considerando suficientemente justificado el proyecto que se propone, el Gobierno somete a vuestra consideración el siguiente proyecto de ley:

DEL PRESUPUESTO EXTRAORDINARIO Y DEL PLAN DE OBRAS Y ADQUISICIONES

Artículo 1.º.—Separadamente del Presupuesto Ordinario, el Gobierno someterá cada año a la aprobación del Congreso, el Presupuesto de Entradas y Gastos Extraordinarios. En dicho Presupuesto se incluirá las obras públicas, adquisiciones y demás gastos que, justificadamente, sean de carácter extraordinario y que no puedan efectuarse con cargo a empréstitos.

Art. 2.º Autorízase al Presidente de la República para contratar empréstitos de pesos en hasta por 200 millones en 1928; por 250 millones en 1929; por 275 millones en 1930; por 300 millones en 1931; por 325 millones en 1932; por 350 millones en 1933. Estos empréstitos podrán ser externos o internos, de interés no excedente del 6 por ciento en el primer caso, y del 7 por ciento en el segundo. La amortización no excederá en ambos casos del 1 por ciento anual. La contratación de estos empréstitos podrá efectuarse en total o en períodos, de acuerdo a lo que disponga el Poder Ejecutivo. Los empréstitos serán garantizados con los saldos no contratados de años anteriores.

Art. 3.º Autorízase al Presidente de la República para contratar empréstitos de pesos en hasta por 200 millones en 1928; por 250 millones en 1929; por 275 millones en 1930; por 300 millones en 1931; por 325 millones en 1932; por 350 millones en 1933. Estos empréstitos podrán ser externos o internos, de interés no excedente del 6 por ciento en el primer caso, y del 7 por ciento en el segundo. La amortización no excederá en ambos casos del 1 por ciento anual. La contratación de estos empréstitos podrá efectuarse en total o en períodos, de acuerdo a lo que disponga el Poder Ejecutivo. Los empréstitos serán garantizados con los saldos no contratados de años anteriores.

Art. 4.º Autorízase al Presidente de la República para contratar empréstitos de pesos en hasta por 200 millones en 1928; por 250 millones en 1929; por 275 millones en 1930; por 300 millones en 1931; por 325 millones en 1932; por 350 millones en 1933. Estos empréstitos podrán ser externos o internos, de interés no excedente del 6 por ciento en el primer caso, y del 7 por ciento en el segundo. La amortización no excederá en ambos casos del 1 por ciento anual. La contratación de estos empréstitos podrá efectuarse en total o en períodos, de acuerdo a lo que disponga el Poder Ejecutivo. Los empréstitos serán garantizados con los saldos no contratados de años anteriores.

Art. 5.º Autorízase al Presidente de la República para contratar empréstitos de pesos en hasta por 200 millones en 1928; por 250 millones en 1929; por 275 millones en 1930; por 300 millones en 1931; por 325 millones en 1932; por 350 millones en 1933. Estos empréstitos podrán ser externos o internos, de interés no excedente del 6 por ciento en el primer caso, y del 7 por ciento en el segundo. La amortización no excederá en ambos casos del 1 por ciento anual. La contratación de estos empréstitos podrá efectuarse en total o en períodos, de acuerdo a lo que disponga el Poder Ejecutivo. Los empréstitos serán garantizados con los saldos no contratados de años anteriores.

Art. 6.º Autorízase al Presidente de la República para contratar empréstitos de pesos en hasta por 200 millones en 1928; por 250 millones en 1929; por 275 millones en 1930; por 300 millones en 1931; por 325 millones en 1932; por 350 millones en 1933. Estos empréstitos podrán ser externos o internos, de interés no excedente del 6 por ciento en el primer caso, y del 7 por ciento en el segundo. La amortización no excederá en ambos casos del 1 por ciento anual. La contratación de estos empréstitos podrá efectuarse en total o en períodos, de acuerdo a lo que disponga el Poder Ejecutivo. Los empréstitos serán garantizados con los saldos no contratados de años anteriores.

Art. 7.º Autorízase al Presidente de la República para contratar empréstitos de pesos en hasta por 200 millones en 1928; por 250 millones en 1929; por 275 millones en 1930; por 300 millones en 1931; por 325 millones en 1932; por 350 millones en 1933. Estos empréstitos podrán ser externos o internos, de interés no excedente del 6 por ciento en el primer caso, y del 7 por ciento en el segundo. La amortización no excederá en ambos casos del 1 por ciento anual. La contratación de estos empréstitos podrá efectuarse en total o en períodos, de acuerdo a lo que disponga el Poder Ejecutivo. Los empréstitos serán garantizados con los saldos no contratados de años anteriores.

Art. 8.º Autorízase al Presidente de la República para contratar empréstitos de pesos en hasta por 200 millones en 1928; por 250 millones en 1929; por 275 millones en 1930; por 300 millones en 1931; por 325 millones en 1932; por 350 millones en 1933. Estos empréstitos podrán ser externos o internos, de interés no excedente del 6 por ciento en el primer caso, y del 7 por ciento en el segundo. La amortización no excederá en ambos casos del 1 por ciento anual. La contratación de estos empréstitos podrá efectuarse en total o en períodos, de acuerdo a lo que disponga el Poder Ejecutivo. Los empréstitos serán garantizados con los saldos no contratados de años anteriores.

Art. 9.º Autorízase al Presidente de la República para contratar empréstitos de pesos en hasta por 200 millones en 1928; por 250 millones en 1929; por 275 millones en 1930; por 300 millones en 1931; por 325 millones en 1932; por 350 millones en 1933. Estos empréstitos podrán ser externos o internos, de interés no excedente del 6 por ciento en el primer caso, y del 7 por ciento en el segundo. La amortización no excederá en ambos casos del 1 por ciento anual. La contratación de estos empréstitos podrá efectuarse en total o en períodos, de acuerdo a lo que disponga el Poder Ejecutivo. Los empréstitos serán garantizados con los saldos no contratados de años anteriores.

Art. 10.º Autorízase al Presidente de la República para contratar empréstitos de pesos en hasta por 200 millones en 1928; por 250 millones en 1929; por 275 millones en 1930; por 300 millones en 1931; por 325 millones en 1932; por 350 millones en 1933. Estos empréstitos podrán ser externos o internos, de interés no excedente del 6 por ciento en el primer caso, y del 7 por ciento en el segundo. La amortización no excederá en ambos casos del 1 por ciento anual. La contratación de estos empréstitos podrá efectuarse en total o en períodos, de acuerdo a lo que disponga el Poder Ejecutivo. Los empréstitos serán garantizados con los saldos no contratados de años anteriores.

Art. 11.º Autorízase al Presidente de la República para contratar empréstitos de pesos en hasta por 200 millones en 1928; por 250 millones en 1929; por 275 millones en 1930; por 300 millones en 1931; por 325 millones en 1932; por 350 millones en 1933. Estos empréstitos podrán ser externos o internos, de interés no excedente del 6 por ciento en el primer caso, y del 7 por ciento en el segundo. La amortización no excederá en ambos casos del 1 por ciento anual. La contratación de estos empréstitos podrá efectuarse en total o en períodos, de acuerdo a lo que disponga el Poder Ejecutivo. Los empréstitos serán garantizados con los saldos no contratados de años anteriores.

Art. 12.º Autorízase al Presidente de la República para contratar empréstitos de pesos en hasta por 200 millones en 1928; por 250 millones en 1929; por 275 millones en 1930; por 300 millones en 1931; por 325 millones en 1932; por 350 millones en 1933. Estos empréstitos podrán ser externos o internos, de interés no excedente del 6 por ciento en el primer caso, y del 7 por ciento en el segundo. La amortización no excederá en ambos casos del 1 por ciento anual. La contratación de estos empréstitos podrá efectuarse en total o en períodos, de acuerdo a lo que disponga el Poder Ejecutivo. Los empréstitos serán garantizados con los saldos no contratados de años anteriores.

Art. 13.º Autorízase al Presidente de la República para contratar empréstitos de pesos en hasta por 200 millones en 1928; por 250 millones en 1929; por 275 millones en 1930; por 300 millones en 1931; por 325 millones en 1932; por 350 millones en 1933. Estos empréstitos podrán ser externos o internos, de interés no excedente del 6 por ciento en el primer caso, y del 7 por ciento en el segundo. La amortización no excederá en ambos casos del 1 por ciento anual. La contratación de estos empréstitos podrá efectuarse en total o en períodos, de acuerdo a lo que disponga el Poder Ejecutivo. Los empréstitos serán garantizados con los saldos no contratados de años anteriores.

Art. 14.º Autorízase al Presidente de la República para contratar empréstitos de pesos en hasta por 200 millones en 1928; por 250 millones en 1929; por 275 millones en 1930; por 300 millones en 1931; por 325 millones en 1932; por 350 millones en 1933. Estos empréstitos podrán ser externos o internos, de interés no excedente del 6 por ciento en el primer caso, y del 7 por ciento en el segundo. La amortización no excederá en ambos casos del 1 por ciento anual. La contratación de estos empréstitos podrá efectuarse en total o en períodos, de acuerdo a lo que disponga el Poder Ejecutivo. Los empréstitos serán garantizados con los saldos no contratados de años anteriores.

Art. 15.º Autorízase al Presidente de la República para contratar empréstitos de pesos en hasta por 200 millones en 1928; por 250 millones en 1929; por 275 millones en 1930; por 300 millones en 1931; por 325 millones en 1932; por 350 millones en 1933. Estos empréstitos podrán ser externos o internos, de interés no excedente del 6 por ciento en el primer caso, y del 7 por ciento en el segundo. La amortización no excederá en ambos casos del 1 por ciento anual. La contratación de estos empréstitos podrá efectuarse en total o en períodos, de acuerdo a lo que disponga el Poder Ejecutivo. Los empréstitos serán garantizados con los saldos no contratados de años anteriores.

Art. 16.º Autorízase al Presidente de la República para contratar empréstitos de pesos en hasta por 200 millones en 1928; por 250 millones en 1929; por 275 millones en 1930; por 300 millones en 1931; por 325 millones en 1932; por 350 millones en 1933. Estos empréstitos podrán ser externos o internos, de interés no excedente del 6 por ciento en el primer caso, y del 7 por ciento en el segundo. La amortización no excederá en ambos casos del 1 por ciento anual. La contratación de estos empréstitos podrá efectuarse en total o en períodos, de acuerdo a lo que disponga el Poder Ejecutivo. Los empréstitos serán garantizados con los saldos no contratados de años anteriores.

Art. 17.º Autorízase al Presidente de la República para contratar empréstitos de pesos en hasta por 200 millones en 1928; por 250 millones en 1929; por 275 millones en 1930; por 300 millones en 1931; por 325 millones en 1932; por 350 millones en 1933. Estos empréstitos podrán ser externos o internos, de interés no excedente del 6 por ciento en el primer caso, y del 7 por ciento en el segundo. La amortización no excederá en ambos casos del 1 por ciento anual. La contratación de estos empréstitos podrá efectuarse en total o en períodos, de acuerdo a lo que disponga el Poder Ejecutivo. Los empréstitos serán garantizados con los saldos no contratados de años anteriores.

Art. 18.º Autorízase al Presidente de la República para contratar empréstitos de pesos en hasta por 200 millones en 1928; por 250 millones en 1929; por 275 millones en 1930; por 300 millones en 1931; por 325 millones en 1932; por 350 millones en 1933. Estos empréstitos podrán ser externos o internos, de interés no excedente del 6 por ciento en el primer caso, y del 7 por ciento en el segundo. La amortización no excederá en ambos casos del 1 por ciento anual. La contratación de estos empréstitos podrá efectuarse en total o en períodos, de acuerdo a lo que disponga el Poder Ejecutivo. Los empréstitos serán garantizados con los saldos no contratados de años anteriores.

Art. 19.º Autorízase al Presidente de la República para contratar empréstitos de pesos en hasta por 200 millones en 1928; por 250 millones en 1929; por 275 millones en 1930; por 300 millones en 1931; por 325 millones en 1932; por 350 millones en 1933. Estos empréstitos podrán ser externos o internos, de interés no excedente del 6 por ciento en el primer caso, y del 7 por ciento en el segundo. La amortización no excederá en ambos casos del 1 por ciento anual. La contratación de estos empréstitos podrá efectuarse en total o en períodos, de acuerdo a lo que disponga el Poder Ejecutivo. Los empréstitos serán garantizados con los saldos no contratados de años anteriores.

Art. 20.º Autorízase al Presidente de la República para contratar empréstitos de pesos en hasta por 200 millones en 1928; por 250 millones en 1929; por 275 millones en 1930; por 300 millones en 1931; por 325 millones en 1932; por 350 millones en 1933. Estos empréstitos podrán ser externos o internos, de interés no excedente del 6 por ciento en el primer caso, y del 7 por ciento en el segundo. La amortización no excederá en ambos casos del 1 por ciento anual. La contratación de estos empréstitos podrá efectuarse en total o en períodos, de acuerdo a lo que disponga el Poder Ejecutivo. Los empréstitos serán garantizados con los saldos no contratados de años anteriores.

Art. 21.º Autorízase al Presidente de la República para contratar empréstitos de pesos en hasta por 200 millones en 1928; por 250 millones en 1929; por 275 millones en 1930; por 300 millones en 1931; por 325 millones en 1932; por 350 millones en 1933. Estos empréstitos podrán ser externos o internos, de interés no excedente del 6 por ciento en el primer caso, y del 7 por ciento en el segundo. La amortización no excederá en ambos casos del 1 por ciento anual. La contratación de estos empréstitos podrá efectuarse en total o en períodos, de acuerdo a lo que disponga el Poder Ejecutivo. Los empréstitos serán garantizados con los saldos no contratados de años anteriores.

Art. 22.º Autorízase al Presidente de la República para contratar empréstitos de pesos en hasta por 200 millones en 1928; por 250 millones en 1929; por 275 millones en 1930; por 300 millones en 1931; por 325 millones en 1932; por 350 millones en 1933. Estos empréstitos podrán ser externos o internos, de interés no excedente del 6 por ciento en el primer caso, y del 7 por ciento en el segundo. La amortización no excederá en ambos casos del 1 por ciento anual. La contratación de estos empréstitos podrá efectuarse en total o en períodos, de acuerdo a lo que disponga el Poder Ejecutivo. Los empréstitos serán garantizados con los saldos no contratados de años anteriores.

Art. 23.º Autorízase al Presidente de la República para contratar empréstitos de pesos en hasta por 200 millones en 1928; por 250 millones en 1929; por

Interesante campaña de salvación de la raza

LA CONFERENCIA DEL DOMINGO EN EL TEATRO SETIEMBRE SOBRE "PUERICULTURA Y LECHES DESECADAS"

Seguendo su propósito de propaganda, la Sociedad Consultora para Madres y Niños de Valparaíso, ha patrocinado una interesante campaña de salvación de la raza, confiando esta importante labor a la conocida dama porteña señora Berta Ganché de Ortiz, quien goza de un merecido prestigio en el vecino puerto.

La "charla" del Domingo en el Teatro Setiembre, a las 10.30 de la mañana, versará sobre "Puericultura y leches desecadas". Han sido especialmente invitados los señores médicos, Sociedad Farmacéutica y de Empleados de Farmacias y diversas instituciones femeninas profesionales, por lo que se espera una gran

concurrida, que tendrá oportunidad de escuchar a la señora Berta Ganché de Ortiz, en su apostolado en pro de nuestra raza y de educación de las madres.

La entrada es completamente libre, y se invita a todas las personas cultas que apoyen estas campañas.

Además se tomaron los siguientes acuerdos:

1. Autorizar al señor presidente para que suscriba las escrituras del caso, referentes a la cancelación del 30 por ciento que la Caja Hipotecaria debe entregar a la compañía constructora.

2. Colocar los nombres de los señores Severino Casorzo, Agustín Meza, Segundo Larraín y Luis Pino B. a las calles de la población y plaza de fuegos, en atención a los grandes servicios prestados a la Sociedad por estos distinguidos socios.

3. Dar por aprobado en general los estatutos de la Sociedad Cooperativa de Construcciones "Comerciantes del Mercado Central, Limitada".

4. Nombrar miembros de la Junta de Administración de la Cooperativa a los señores Charlin, Estay, Abasco, Zúñiga, López y como suplentes a los señores Latorre, Rosas, Pino y R. Calderón.

5. Miembros de la Junta de Vigilancia, fueron designados los señores Miranda, Toro y Leyton.

6. Por unanimidad fue nombrado

SOCIEDAD DE COMERCIANTES DEL MERCADO CENTRAL

La última junta general, muy numerosa, sirvió para ultimar los trámites que aún quedan por resolver en lo relativo a la adquisición de las propiedades de la población, que se construye en las cercanías de la Plaza de Chacabuco.

Esta gran población consta de 31 casas distribuidas en 4 tipos diversos y que los asociados pueden adquirir mediante una cotización mensual muy adecuada a sus intereses.

La población ofrece un hermoso

aspecto y posiblemente deberá ser entregada en el mes de Febrero.

En la junta general se dieron indicaciones precisas sobre la forma en que hay que suscribir el seguro de degravamen y a este respecto un miembro de la mesa directiva atenderá a los socios diariamente, en el local social, desde las 20 a las 21 horas y en el día, en San Pablo 1084, oficina del señor Secretario, para llenar los formularios correspondientes.

CONFERENCIA DEL INGENIERO SR. CHESTER W. SMITH

EN EL SALON DE HONOR DE LA UNIVERSIDAD DE CHILE

El conocido ingeniero norteamericano, señor Chester W. Smith, que está de paso por esta, nos honrará con una conferencia que dará esta tarde a las 18.30 horas en el Salón de Honor de la Universidad de Chile sobre el tema "Construcción de tranques para obras de regadío".

En esta un tema de gran interés para los ingenieros chilenos, ya que

nuestro país tiene una configuración apropiada para esta clase de obras y además por tratarse de un ingeniero de fama mundial y que ha tenido a su cargo la construcción de obras de importancia, tal como el tranque de Assuan en el Egipto y el Roosevelt en los Estados de Norte América.

Quedan invitados todos los ingenieros y las personas que se interesan por la conferencia.

Nuevo profesional



Después de rendir los exámenes correspondientes en forma sobresaliente, y presentando la memoria sobre "Contribución al estudio de la meningitis cerebro espinal en Chile", que fue aprobada con recomendación especial, ha recibido su título de médico cirujano el afortunado alumno, señor L. Alberto Araya Lampe.

Curso de arte decorativo

Ya se iniciaron las clases de repujado en bronce y cuero, que bajo la dirección de la profesora del ramo, señora Natividad Barea de Pacheco, ha organizado la visitadora de trabajos manuales, señora Carmela Correa de Ortiz.

Como aún no se ha completado la matrícula, se previene a las personas que lo deseen, pueden pasar a matricularse en Alameda esq. Av. España.

Beneficencia Escolar

La Junta de Beneficencia Escolar celebrará una asamblea general de socios el próximo Lunes a las 18 horas en el salón de sesiones de "El Mercurio". Se nos encarga encarecer su asistencia a dicha reunión por tratarse de elección de Directorio.

SOCIEDAD DE COMPOSITORES CHILENOS

Ayer tuvo lugar la asamblea general de la Sociedad de Compositores Nacionales.

Se procedió a la elección del nuevo directorio, siendo proclamado presidente don Javier Rengifo, vicepresidente, don Guillermo Farr, secretario, don Carlos Valdés; prosecretario, señora Camila Bari de Zañartu; Tesorera señora María Luisa Sepúlveda; Directores, señores Héctor Melo, Remigio Acevedo, Carlos Melo Cruz.

Fueron aceptados los siguientes socios: señores Domingo Santa Cruz, Jorge Urrutia Biondel y Guillermo Montebruno.

Se trataron importantes problemas artísticos respecto del arte musical chileno.

Se aceptó como primer socio extranjero de la Sociedad de Compositores chilenos, al maestro español don José Salinas.

Las reuniones de la Sociedad de Compositores Nacionales se efectuarán los días Sábados a las 21.30 horas, en su local, Compañía 1892.

En la próxima reunión se tratarán los siguientes asuntos en tabla: Sección de compositores extranjeros; Derecho de autor; Formación de la Sociedad orquestal chilena; conciertos sinfónicos.

Gerente de la Cooperativa, el socio don Juan Cortés.

El vice-Presidente, don Francisco Latorre, quedó autorizado para gestionar, ante el Supremo Gobierno la personalidad jurídica de dicha Cooperativa. Por último, se recomendó, muy especialmente la asistencia para la magna asamblea que se celebrará el próximo Domingo con el objeto de renovar el Directorio de la institución.

El día 21 de Enero de 1928, con un premio mayor de \$ 150,000

SORTEO DE LA UNIVERSIDAD DE CONCEPCION

Que se jugará el 21 de Enero de 1928, con un premio mayor de \$ 150,000

Programa para este sorteo:

1	Premio mayor de...	\$ 150,000
1	Premio mayor de...	50,000
1	Premio mayor de...	20,000
2	Premios mayores de...	16,000
8	Premios mayores de...	5,000
20	Premios mayores de...	2,000
30	Premios mayores de...	1,000
120	Premios mayores de...	500
500	Premios mayores de...	200
1650	Premios mayores de...	100
2499	Premios mayores de...	60

El entero, \$ 50 — El décimo, \$ 5

Boletos para este sorteo encontrará usted donde:

OSCAR SPOERER & Cía.

AGUSTINAS 1177 — CASILLA 774 — SANTIAGO

Agentes Generales

Sorprendió a la señora pidiéndole para enterrar a su hermano que no pensado morirse

Se ha presentado al Regimiento No 1 de los Carabineros de Santiago, la señora Luisa Lyon Montero, domiciliada en Cerro 25, denunciando un hecho que guarda relación con un hermano que se han comenado en su oportunidad.

En la mañana de ayer, llegó hasta la casa de la señora Lyon, una mujer desconocida de agradable figura y que después de demostrar un profundo conocimiento de la familia y de sus relaciones, le comunicó el fallecimiento de uno de sus

hermanos, pidiéndole a la víctima la suma de quinientos pesos para enterrarlo.

La forma de la presentación, el dominio completo de la embaucadora de todos los pormenores de la familia de la señora Lyon, no permitieron dudar a la señora que entregó a la mujer desconocida la suma solicitada.

Minutos después, la víctima quiso cerciorarse de la muerte de su hermano y para dicho efecto se trasladó a su domicilio, encontrándose

con la noticia de que el hermano había muerto y que la mujer desconocida era la misma que se había presentado a ella.

Al hacer esto, la víctima se dio cuenta de que se había dejado engañar y que la mujer desconocida era la misma que se había presentado a ella.

En la noche del Año Nuevo, don Miguel Juan, no tuvo inconveniente para dar permiso a su hija María Cristina para salir a paseo.

Pasaron las horas convenientes para regresar y María Cristina no llegó a su casa. En el primer momento don Miguel no se alarmó creyendo que estaba de visita don-

de unas amigas y que al día siguiente regresaría.

Al hacer esto, la víctima se dio cuenta de que se había dejado engañar y que la mujer desconocida era la misma que se había presentado a ella.

En la noche del Año Nuevo, don Miguel Juan, no tuvo inconveniente para dar permiso a su hija María Cristina para salir a paseo.

Desapareció con el carbón

Don Lucas estima la partida en se ha presentado a la Justicia, denunciando que, hace ya algunos días, una partida de 50 sacos de carbón para que los entregara en la Feria Ure-

Desapareció con el carbón

Se ha presentado a la Justicia, denunciando que, hace ya algunos días, una partida de 50 sacos de carbón para que los entregara en la Feria Ure-

Desapareció con el carbón

Se ha presentado a la Justicia, denunciando que, hace ya algunos días, una partida de 50 sacos de carbón para que los entregara en la Feria Ure-

Desapareció con el carbón

Se ha presentado a la Justicia, denunciando que, hace ya algunos días, una partida de 50 sacos de carbón para que los entregara en la Feria Ure-

Desapareció con el carbón

Se ha presentado a la Justicia, denunciando que, hace ya algunos días, una partida de 50 sacos de carbón para que los entregara en la Feria Ure-

Desapareció con el carbón

Se ha presentado a la Justicia, denunciando que, hace ya algunos días, una partida de 50 sacos de carbón para que los entregara en la Feria Ure-

Desapareció con el carbón

Se ha presentado a la Justicia, denunciando que, hace ya algunos días, una partida de 50 sacos de carbón para que los entregara en la Feria Ure-

Desapareció con el carbón

Se ha presentado a la Justicia, denunciando que, hace ya algunos días, una partida de 50 sacos de carbón para que los entregara en la Feria Ure-

Desapareció con el carbón

Se ha presentado a la Justicia, denunciando que, hace ya algunos días, una partida de 50 sacos de carbón para que los entregara en la Feria Ure-

Desapareció con el carbón

Se ha presentado a la Justicia, denunciando que, hace ya algunos días, una partida de 50 sacos de carbón para que los entregara en la Feria Ure-

Desapareció con el carbón

Se ha presentado a la Justicia, denunciando que, hace ya algunos días, una partida de 50 sacos de carbón para que los entregara en la Feria Ure-

Desapareció con el carbón

Se ha presentado a la Justicia, denunciando que, hace ya algunos días, una partida de 50 sacos de carbón para que los entregara en la Feria Ure-

Desapareció con el carbón

Se ha presentado a la Justicia, denunciando que, hace ya algunos días, una partida de 50 sacos de carbón para que los entregara en la Feria Ure-

Desapareció con el carbón

Se ha presentado a la Justicia, denunciando que, hace ya algunos días, una partida de 50 sacos de carbón para que los entregara en la Feria Ure-

Desapareció con el carbón

Se ha presentado a la Justicia, denunciando que, hace ya algunos días, una partida de 50 sacos de carbón para que los entregara en la Feria Ure-

Desapareció con el carbón

Se ha presentado a la Justicia, denunciando que, hace ya algunos días, una partida de 50 sacos de carbón para que los entregara en la Feria Ure-

Desapareció con el carbón

Se ha presentado a la Justicia, denunciando que, hace ya algunos días, una partida de 50 sacos de carbón para que los entregara en la Feria Ure-

Desapareció con el carbón

Se ha presentado a la Justicia, denunciando que, hace ya algunos días, una partida de 50 sacos de carbón para que los entregara en la Feria Ure-

Desapareció con el carbón

Se ha presentado a la Justicia, denunciando que, hace ya algunos días, una partida de 50 sacos de carbón para que los entregara en la Feria Ure-

Desapareció con el carbón

Se ha presentado a la Justicia, denunciando que, hace ya algunos días, una partida de 50 sacos de carbón para que los entregara en la Feria Ure-

Desapareció con el carbón

Se ha presentado a la Justicia, denunciando que, hace ya algunos días, una partida de 50 sacos de carbón para que los entregara en la Feria Ure-

Desapareció con el carbón

Se ha presentado a la Justicia, denunciando que, hace ya algunos días, una partida de 50 sacos de carbón para que los entregara en la Feria Ure-

Desapareció con el carbón

Se ha presentado a la Justicia, denunciando que, hace ya algunos días, una partida de 50 sacos de carbón para que los entregara en la Feria Ure-

Desapareció con el carbón

Se ha presentado a la Justicia, denunciando que, hace ya algunos días, una partida de 50 sacos de carbón para que los entregara en la Feria Ure-

Desapareció con el carbón

COLONIA

A la Ville de Nice

FRASCO MEDIANO

\$ 5.20

A LA VILLE DE NICE

GRAN LIQUIDACION POR FIN DE TEMPORADA

NO DEJE PASAR ESTA OPORTUNIDAD SIN APROVECHARLA. DURANTE EL MES DE ENERO TODAS NUESTRAS MERCADERIAS DE VERANO A PRECIOS MAS BAJOS DEL COSTO. — NO VENDEMOS NINGUN ARTICULO QUE NO HAYA SIDO REBAJADO.

CALZONES y CAMISAS

de algodón mercerizado,

en todos colores y ta-

lles... \$ 4.90

COMBINACION enagua

en crepé de seda, a... \$ 16.50

CAMISAS de DORMIR, en

jersey de seda, a... \$ 24.50

BUFANDAS de KASHA,

con guarda de color, a \$ 10.90

PULL-OVER de SEDA, co-

lores muy distinguidos

excepcionalmente, a. \$ 16.80

PAÑUELOS DE ALGO-

DON, color, bordados, la

caja de media docena,

excepcionalmente... \$ 7.20

SIN COMPETENCIA

Nuestra media "DANCING",

artículo garantizado sin fa-

llas, colores de última moda,

todas medidas, precio ante-

rior \$ 4.80

... \$ 3.80

AHORA

CREPE HILO y SEDA, ar-

tículo muy práctico... \$ 7.80

CREPE GEORGETTE, va-

lor \$ 28, a... \$ 13.50

CREPE MONGOL, ancho

1 mt... \$ 21.—

ESPUMILLA francesa, ex-

cepcional, a... \$ 16.50

PONGE DE SEDA, buena

clase, a... \$ 7.80

ESPUMILLA francesa, cla-

se superior... \$ 23.50

ESPUMILLA francesa, va-

lor de \$ 38 y 50, a... \$ 24.80

MUSELINA DE LANA,

fantasía... \$ 5.50

HOY
Y
MANANA

HASTA

LAS

12½

Jabón de glicerina

A la Ville de Nice

LA CAJA DE 3 PA-

NES A

\$ 4.50

REALIZACION

HUERFANOS 940 - 942

Crepé

Ropa interior

tica, a precios

...

...

...

...

...

...

...

...

...

...

...

...

...

...

...

...

...

...

...

LAS CARRERAS DEL PROXIMO DOMINGO EN EL VALPARAISO SPORTING CLUB

Programa lleno de atractivos que ofrece para el Domingo el Valparaíso Sporting Club, en el hipódromo de Curseva.

Un handicap de remate sobre 1,500 metros es el que viene a continuación, destacándose entre los favoritos Naya, Yelmo y El Graco, este último va en corral con Lash.

También sobre 1,000 metros, como la prueba inicial del programa, es el premio Bay Ronald, donde llevan equivalentes probabilidades de triunfo, Desdémona, Clinta Azul, La Chinita y Zita.

Los 1,400 metros de la cuarta carrera son bravos, a pesar que el lote no vale nada. El posible ganador es El Camaleón, que el Domingo hizo una buena carrera finalizando segundo de Dry. Enemigos serios son Alma Fuerte y Donnara.

A continuación del clásico viene el premio de handicap sobre 1,200 metros. Las una de las carreras más interesantes de la tarde. Nos gustan aquí Quin, Est, Albano, Isma y Sal si Pudeo.

El ganador en los 1,000 metros siguientes debe buscarse a nuestro juicio entre Perico, Master Bob, Condanna y Pampa.

La del desquite es difícilísima. Opción llevan todos, de modo que es sólo a la última hora que se puede apostar. Minú, Salate y Jean Nash, son por ahora los que más nos convencen.

Las más recomendables son las carreras de 1,000 metros.

Excelsa 54, J. Canales. Humillación 52, E. Rebolledo. Orlunda 52, L. Reyes. Pampa 52, O. Lanzoni. Pedrada 52, J. Guajardo. Sarmiento 52, J. Carrasco. Triana 52, P. Silva.

6.a CARRERA.—1,000 METROS. Quin Es? 60, L. González. Albano 54, E. Rebolledo. Sal si Pudeo 52, A. Gutiérrez. Isma 50, R. Sepúlveda. Huasquino 48, J. Canales. Lolol 46, P. Silva. Lady Ada 44, S. Gutiérrez.

7.a CARRERA.—1,000 METROS. Laird 57, L. Torralba. Condanna 56, Alf. Silva. First Alamo 54, A. Gutiérrez. Perico 53, E. Rebolledo. Master Bob 51, R. Sepúlveda. Plantagenet 51, R. Hice. Favorita 49, O. Lanzoni. Cabimbo 48, F. Alvarez. Sonata 48, J. Zúñiga. Pampa 46, C. Guerra.

8.a CARRERA.—1,000 METROS. Paparrubias 60, L. González. Falso Dios 58, L. Zamora. Rentería 58, R. Sepúlveda. Minú 55, N. Ramírez. Skirmish 55, C. Guerra. La Pingüina 53, S. Gutiérrez. Bean Nash 53, Alf. Silva. Salate 51, J. Canales. Carl 53, P. Silva. Estaviana 52, J. Guajardo. Damassini 50, E. Rebolledo. Viento en Popa 46, O. Lanzoni.

9.a CARRERA.—1,000 METROS. Loca 54, L. Lacroix. Alf. Silva. Lolol 54, R. Sepúlveda. C. Guerra. Villanueva, 54, Manuel Pérez. J. Gutiérrez. F. Alvarez. La Torralba.

10.a CARRERA.—1,400 METROS. Alf. Silva. Lolol 54, R. Sepúlveda. C. Guerra. Villanueva, 54, Manuel Pérez. J. Gutiérrez. F. Alvarez. La Torralba.

11.a CARRERA.—1,400 METROS. Alf. Silva. Lolol 54, R. Sepúlveda. C. Guerra. Villanueva, 54, Manuel Pérez. J. Gutiérrez. F. Alvarez. La Torralba.

12.a CARRERA.—1,400 METROS. Alf. Silva. Lolol 54, R. Sepúlveda. C. Guerra. Villanueva, 54, Manuel Pérez. J. Gutiérrez. F. Alvarez. La Torralba.

13.a CARRERA.—1,400 METROS. Alf. Silva. Lolol 54, R. Sepúlveda. C. Guerra. Villanueva, 54, Manuel Pérez. J. Gutiérrez. F. Alvarez. La Torralba.

14.a CARRERA.—1,400 METROS. Alf. Silva. Lolol 54, R. Sepúlveda. C. Guerra. Villanueva, 54, Manuel Pérez. J. Gutiérrez. F. Alvarez. La Torralba.

15.a CARRERA.—1,400 METROS. Alf. Silva. Lolol 54, R. Sepúlveda. C. Guerra. Villanueva, 54, Manuel Pérez. J. Gutiérrez. F. Alvarez. La Torralba.

16.a CARRERA.—1,400 METROS. Alf. Silva. Lolol 54, R. Sepúlveda. C. Guerra. Villanueva, 54, Manuel Pérez. J. Gutiérrez. F. Alvarez. La Torralba.

17.a CARRERA.—1,400 METROS. Alf. Silva. Lolol 54, R. Sepúlveda. C. Guerra. Villanueva, 54, Manuel Pérez. J. Gutiérrez. F. Alvarez. La Torralba.

18.a CARRERA.—1,400 METROS. Alf. Silva. Lolol 54, R. Sepúlveda. C. Guerra. Villanueva, 54, Manuel Pérez. J. Gutiérrez. F. Alvarez. La Torralba.

19.a CARRERA.—1,400 METROS. Alf. Silva. Lolol 54, R. Sepúlveda. C. Guerra. Villanueva, 54, Manuel Pérez. J. Gutiérrez. F. Alvarez. La Torralba.

20.a CARRERA.—1,400 METROS. Alf. Silva. Lolol 54, R. Sepúlveda. C. Guerra. Villanueva, 54, Manuel Pérez. J. Gutiérrez. F. Alvarez. La Torralba.

21.a CARRERA.—1,400 METROS. Alf. Silva. Lolol 54, R. Sepúlveda. C. Guerra. Villanueva, 54, Manuel Pérez. J. Gutiérrez. F. Alvarez. La Torralba.

22.a CARRERA.—1,400 METROS. Alf. Silva. Lolol 54, R. Sepúlveda. C. Guerra. Villanueva, 54, Manuel Pérez. J. Gutiérrez. F. Alvarez. La Torralba.

23.a CARRERA.—1,400 METROS. Alf. Silva. Lolol 54, R. Sepúlveda. C. Guerra. Villanueva, 54, Manuel Pérez. J. Gutiérrez. F. Alvarez. La Torralba.

24.a CARRERA.—1,400 METROS. Alf. Silva. Lolol 54, R. Sepúlveda. C. Guerra. Villanueva, 54, Manuel Pérez. J. Gutiérrez. F. Alvarez. La Torralba.

25.a CARRERA.—1,400 METROS. Alf. Silva. Lolol 54, R. Sepúlveda. C. Guerra. Villanueva, 54, Manuel Pérez. J. Gutiérrez. F. Alvarez. La Torralba.

26.a CARRERA.—1,400 METROS. Alf. Silva. Lolol 54, R. Sepúlveda. C. Guerra. Villanueva, 54, Manuel Pérez. J. Gutiérrez. F. Alvarez. La Torralba.

27.a CARRERA.—1,400 METROS. Alf. Silva. Lolol 54, R. Sepúlveda. C. Guerra. Villanueva, 54, Manuel Pérez. J. Gutiérrez. F. Alvarez. La Torralba.

28.a CARRERA.—1,400 METROS. Alf. Silva. Lolol 54, R. Sepúlveda. C. Guerra. Villanueva, 54, Manuel Pérez. J. Gutiérrez. F. Alvarez. La Torralba.

29.a CARRERA.—1,400 METROS. Alf. Silva. Lolol 54, R. Sepúlveda. C. Guerra. Villanueva, 54, Manuel Pérez. J. Gutiérrez. F. Alvarez. La Torralba.

30.a CARRERA.—1,400 METROS. Alf. Silva. Lolol 54, R. Sepúlveda. C. Guerra. Villanueva, 54, Manuel Pérez. J. Gutiérrez. F. Alvarez. La Torralba.

LOS TRABAJOS EFECTUADOS EN LA MAÑANA DE AYER EN EL VALPARAISO SPORTING CLUB E HIPODROMO CHILE

VALPARAISO SPORTING CLUB

(De nuestro Corresponsal en la cancha)

PISTA DE ARENA

Tutti Frutti

Antonia

Galón

Salate

Quién Es?

Nitchev

Zita

Desdémona

Favorita

Mistig

Lash

Ayacucho

Ich Dien

Calambrito

El Cascabel

Vase D'Or

Melch

Viento en Popa

General Prim

Bean Nash

Moneda 875—DE 9 A. M. A 7 P. M.

A base vegetal—Decos. de Cuel-Cuel, Hama Huichina y Saphur.

Bala en Boca

montado por L. Lacroix pasó 600 metros en 38 4/5.

El Fíguro

Alcanzas

Damasin

Lolote

Oldenburg

Falso Dios

Huasquino

La Pingüina

Novara

Ich Dien

Calambrito

El Cascabel

Vase D'Or

Melch

Viento en Popa

General Prim

Bean Nash

Moneda 875—DE 9 A. M. A 7 P. M.

A base vegetal—Decos. de Cuel-Cuel, Hama Huichina y Saphur.

Triana

montado por P. Silva pasó 400 metros en 24 2/5; descansó y repitió en 25.

Alcanzas

Damasin

Lolote

Oldenburg

Falso Dios

Huasquino

La Pingüina

Novara

Ich Dien

Calambrito

El Cascabel

Vase D'Or

Melch

Viento en Popa

General Prim

Bean Nash

Moneda 875—DE 9 A. M. A 7 P. M.

A base vegetal—Decos. de Cuel-Cuel, Hama Huichina y Saphur.

BREVES COMENTARIOS SOBRE EL PROGRAMA DEL DOMINGO DEL HIPODROMO CHILE

Celebra el Domingo el Hipódromo Chile una de sus reuniones de gala, pues difícilmente, dentro de los animales que han quedado en la capital, habría podido confeccionarse un programa más novedoso y que atrajera más el interés del público.

Da base el meet matinal le sirve el clásico La Palma, handicap sobre 1,500 metros, con una recompensa de 8,000 pesos al vencedor.

Han conservado su anotación 14 animales y hay entre ellos varios otros como Río Claro, Palestro, Desdémona y Baldwin que cuentan con sólido prestigio.

La elección de un favorito se presenta muy difícil, pero por carreras corridas y peso que cargan, nos parece que el final de la prueba deberá estar circunscrito a Río Claro, Palestro, Lunático, Mariano, Baldwin, Facundia y Berzini. Mucho hablan de Desdémona, pero sus últimas y bien recibidas performances en que casi no contaba con opción en las apuestas mutuas, hacen que el cronista deba eliminarlo.

Se abre la reunión con el premio Brichó, handicap sobre 500 metros, donde las mayores cotizaciones deberán pertenecer a Menudita, Seneca, Llanquén y Satusa, que son los que más parecen valer dentro del modesto lote.

Kayuko, Olvidado e Indomable son las tres cartas más recomendadas.

Itch

Descartado

Clarette

Flautin

Castas

Aquelarre

Bellatrix

Ojo de Agua

Kis Ora

Maroma

Amtra

Tranquila

Casual

Por el Acaso

Morza

4.a CARRERA.—1,400 METROS. Kliber, 60, L. Muñoz.

5.a CARRERA.—900 METROS. Corita, 64, tal vez no corra.

6.a CARRERA.—1,400 METROS. Kliber, 60, L. Muñoz.

7.a CARRERA.—1,400 METROS. Kliber, 60, L. Muñoz.

8.a CARRERA.—1,400 METROS. Kliber, 60, L. Muñoz.

9.a CARRERA.—1,400 METROS. Kliber, 60, L. Muñoz.

10.a CARRERA.—1,400 METROS. Kliber, 60, L. Muñoz.

11.a CARRERA.—1,400 METROS. Kliber, 60, L. Muñoz.

12.a CARRERA.—1,400 METROS. Kliber, 60, L. Muñoz.

13.a CARRERA.—1,400 METROS. Kliber, 60, L. Muñoz.

14.a CARRERA.—1,400 METROS. Kliber, 60, L. Muñoz.

15.a CARRERA.—1,400 METROS. Kliber, 60, L. Muñoz.

16.a CARRERA.—1,400 METROS. Kliber, 60, L. Muñoz.

17.a CARRERA.—1,400 METROS. Kliber, 60, L. Muñoz.

18.a CARRERA.—1,400 METROS. Kliber, 60, L. Muñoz.

Las CANAS

Termine con las Canas sin tenerlas. El Específico BEN-SURIA no es tintura y vuelve el cabello a su color natural en corto tiempo.

Pídalo en

MONEDA 875—DE 9 A. M. A 7 P. M.

A base vegetal—Decos. de Cuel-Cuel, Hama Huichina y Saphur.

LOS AFICIONADOS ESPERAN UNA BUENA PELEA PARA MAÑANA EN EL HIPPODROME SE BATIRAN EL LETONIANO BERNHART Y EL CHILENO CONTRERAS.—SERAN 12 ROUNDS RENIDOS



John Bernhart, el chileno que enfrentará mañana a Contreras.

Estamos en vísperas de una pelea de importancia y es por esto que en los círculos deportivos, especialmente en los pugilísticos, se nota una marcada curiosidad por conocer la personalidad de Bernhart el Letoniano, boxeador de peso medio que hace algún tiempo se encuentra en esta y que enfrentará mañana a Víctor Contreras.

DE LA COMISION DE BOX

Cumpliendo con los reglamentos establecidos, la Comisión de Box de la Federación se presentó a Bernhart el Lunes pasado y el informe que presentó esta Comisión compuesta de los señores Oscar Guzmán y Raúl Matte, fué favorable a dicho box.

DE LA COMISION DE BOX

El promotor de este encuentro Angélagui nos dió a conocer su opinión sobre el boxeador letoniano. Creo no illo, que estamos frente a un boxeador que dará trabajo a los mejores elementos de la categoría pesada, pues Bernhart, según lo he podido comprobar viéndolo trabajar, es un hombre que conoce bien el box y que ante la agresividad de sus oponentes no quedará corto, pues pelea a media distancia con seguridad y posee un fuerte golpe.

EL MATCH

El profesional letoniano se presentará ante nuestros aficionados mañana en el ring del Hipódromo de Curseva.

EL CENTRO "HERIBERTO ROJAS" INAUGURA MAÑANA SU NUEVO LOCAL

El populoso barrio de Días de Julio, ha de contar desde mañana con un nuevo gimnasio, donde semanalmente se realizarán buenas espectáculos de boxeo.

El programa completo es el siguiente:

4.ª Ronda. Ángel Rodríguez, tal vez no corra.

5.ª Ronda. Alberto Rojas, tal vez no corra.

6.ª Ronda. Orlando Quiroga, tal vez no corra.

7.ª Ronda. Luis Lillo, tal vez no corra.

8.ª Ronda. Antonio Nefes, tal vez no corra.

9.ª Ronda. José Cajal, tal vez no corra.

10.ª Ronda. Miguel Peiret, tal vez no corra.

11.ª Ronda. Ángel Rodríguez, tal vez no corra.

12.ª Ronda. Alberto Rojas, tal vez no corra.

13.ª Ronda. Orlando Quiroga, tal vez no corra.

14.ª Ronda. Luis Lillo, tal vez no corra.

15.ª Ronda. Antonio Nefes, tal vez no corra.

16.ª Ronda. José Cajal, tal vez no corra.

17.ª Ronda. Miguel Peiret, tal vez no corra.

18.ª Ronda. Ángel Rodríguez, tal vez no corra.

La Huasca

Primera hora saldrá a la venta el No. 78 de esta revista, que de la lectura y grabaciones de las noticias extranjeras acostumbradas.

La Huasca

La Huasca

La Huasca

La Huasca

La Huasca

La Huasca

La Huasca

La Huasca

La Huasca

La Huasca

La Huasca

La Huasca

La Huasca

La Huasca

La Huasca

La Huasca

La Huasca

EN POCOS DIAS MA

ESTARAN DESPACHADOS DE ADUANA
LOS SIETE MODELOS DE LOS

NUEVOS FORD

PRECIOS ENTRE \$ 6,000.- y \$ 10,500.

100 Kilómetros de velocidad
Caja de cambio tipo Lincoln

Freno en las cuatro ruedas
Amortiguadores de Glicerina

TODO INCLUIDO EN EL PRECIO

ALAMEDA ESQUINA GALVE

CARLOS ORREGO y Cía. Ltda.

Banco Nacional

Por acuerdo del Consejo de Administración, citase a Junta General Extraordinaria de Accionistas para el Lunes 16 de los corrientes, a las 16 horas, inmediatamente después que se celebre la Junta General Ordinaria; para someter a la consideración de los señores Accionistas, un proyecto de reforma de los artículos 8.º y 28.º de los Estatutos, que tiene por objeto igualar el capital autorizado con el capital pagado reduciendo aquí al límite de éste, en conformidad con lo que al respecto dispone el artículo 72 de la Ley General de Bancos, y, además, conferir facultad al Director - Gerente del Banco para reducir a escritura pública los acuerdos que se tomen por el Consejo de Administración, como asimismo las actas de las Juntas Generales de Accionistas.

Santiago, 6 de Enero de 1928.

V. BLANCO,
Presidente.

BANCO NACIONAL

En conformidad a lo dispuesto en los artículos 37 y 38 de los Estatutos, se cita a Junta General Ordinaria de Accionistas para el Lunes 16 del corriente mes, a las 4 1/2 de la tarde, en la Oficina del Banco.

Santiago, 6 de Enero de 1928.

V. BLANCO,
Presidente.

BANCO NACIONAL

Para los efectos del artículo 43 de los Estatutos, el Registro de Transferencias de Acciones estará cerrado desde el 6 hasta el 16 del actual inclusive.

Santiago, 6 de Enero de 1928.

ABEL GOMEZ,
Director-Gerente.



Mate las asquerosas cucarachas

Las cucarachas viven entre basura y materias putrefactas. Estos insectos asquerosos penetran en las casas e infectan los alimentos, arrastrando sus patas peludas y rebosantes de microbios sobre los comestibles. Pero, y esto es lo peor, las cucarachas son portadoras de enfermedades—son nocivas a la salud. Está Vd. en el deber de librar su casa inmediatamente de estos insectos inmundos. Use Flit.

El Flit pulverizado, en pocos minutos, limpia la casa de moscas, mosquitos, chinches, cucarachas, hormigas y pulgas. Penetra en las rendijas que usan los insectos para esconderse y criar y destruye sus huevos. El Flit pulverizado—sin dañar ni manchar el tejido más delicado—

mata la polilla y sus larvas que destruyen la ropa. Químicos famosos perfeccionaron el Flit. Es fácil de usar—mortífero para los insectos e inofensivo para el hombre. Altamente recomendado por los Inspectores de Sanidad. De venta en los principales establecimientos.

Distribuido por: West India Oil Company



MEDIAS Franc

DE SEDA NATURAL, MUY FINAS, DE GRAN PARTIDA, A 15 PESOS EL PAIR.

OFICINA LIQUIDADA
ESTADO 91. — SEGUNDO

FERROCARRILES DEL

PROPUESTA PINTURA PUENTE

Se solicitan propuestas públicas para pintar el perfil aproximado de 1,800 metros cuadrados, en la Estación del mismo nombre, en el ramal a Calera. Las propuestas se abrirán en las Oficinas del Ferrocarril, en la Estación Central, el día 15 de los corrientes, a las 15 horas. En dichas oficinas pueden solicitarse los pormenores.

(No 1)—TRENES EXCURSIONISTAS ENTRE

RAISO (BARON) Y PAPUDO. Desde el próximo Domingo 8 correrán en la combinación entre Mapocho y Barón y otra combinación con el primero.

Los horarios de estos trenes serán los siguientes:

IDA: Salida de Mapocho a las 7.00, para llegar a Barón a las 11.30.

REGRESO: Salida de Barón a las 21.00, para llegar a Mapocho a las 1.00.

El tren a Barón se detiene únicamente en el Mar. En el viaje de regreso se detiene únicamente en Limache, San Pedro y Calera.

El tren de Papudo se detiene únicamente en Catapilco, tanto a la ida como a la vuelta.

Se expendrán para estos trenes pasajes por los precios siguientes, en moneda legal, que indican:

Mapocho - Barón
Mapocho - Papudo
Calera - Papudo

No se expendrán pasajes rebajados para niños y adultos en estos trenes se detienen.

EL JEFE DEL DEPARTAMENTO

PROPUESTA

SERVICIO BUFFET EN ESTACION

Se solicitan propuestas públicas para la creación de un servicio de buffet en el ramal a Calera. (Actuales boleterías de la estación). Bases y demás antecedentes podrán consultarse en la Oficina del Departamento de Transportes de la Municipalidad de Santiago.

Las propuestas se abrirán el día 15 de los corrientes, en las oficinas de dicho Departamento.

El Jefe del Departamento

LA ENTREGA DEL PERGAMINO A S. E.—UN BOUQUET DE FLORES A LA ESPOSA DEL PRIMER MANDATARIO.

ALAMEDA 3061, UNA CUADRA AV. Estación, arriendos casa de 3 y 4 piezas y servicios, 120 y 180 pesos. E-7

ARRIENDO ALTOS COMODOS, 900 pesos. Toca 2029. E-3

550, ARRIENDO CASA MODERNA. Cumming 451. E-10

450, ARRIENDO BONITAS CASAS recién construidas, Avenida de la Paz esquina de Andrés Bello. E-9

SE ARRIENDA COMODA CASA HA. bitación, apropiada para industrias, por cambio de residencia. Coquimbo 749. E-7

300 Y 350 CASAS ALTOS O BA. jos, apropiadas para familia, sala de baño completa, instaladas, lavadero, monedas, decoradas, a dos cuartos, lavadero, en el mismo paradero góndolas Salvador, Tegualda 1844. E-8

TOMARE EN ARRIENDO CASA. estable, contrato uno o dos años. Dirigirse Felipe Ramírez, 7411. E-8

350 MAGNIFICA CASA, Y PIZAS, todo servicio higiénico. Gay 1740. E-7

CASA BIEN TENIDA, ADECUADA cómoda, arriendos \$ 200. Cochran 1111. Llaves 1137. E-7

ARRIENDO CASA BARATA Sierrabell 1174, continuación Lira, paradero Matia. Llaves 1174. E-7

350 ARRIENDO CASA NUEVA, 5 piezas, hall y servicios, Mapocho 5182. (Antes de Matucana). E-7

350 BUENA CASA, 5 PIZAS, hall y servicios. Herrera 1026-A, cerca carros. E-7

ARRIENDO CASITA INTERIOR, tres piezas, luz y servicio. Victoria 735. E-7

300 Y 350 ARRIENDO CASAS nuevas, recién construidas. San Francisco 171. E-7

110 Y 50, CASITAS DE TRIN y dos plazas, fuera de servicios. Pedro Lagos 672. E-7

100 ARRIENDO CASITAS IN. dependientes dos piezas, patio, cocina, baño, luz eléctrica. San Francisco 1746. E-7

DEPENDIENTES ALTOS MODER. nos, 3 dormitorios, hall, baño, comedor, servicios, \$ 850. Castro 39. E-7

CASA ARRIENDASE, SATE 9013. E-3

970 BUENA CASA, 10 HABITACIO. nes, servicios, dos patios, parón. Vera 518, inmediato Recoleta. Tratar: Recoleta 731 F. E-7

CHALET NUEVO, CINCO HABITA. ciones, dependencias, gran patio, enclavada, tres cuartos, Viciña Mackenna. Tratar: Irrazaval 425. E-7

15, 20, 25 REMANAYAS, ARRIEN. do casitas Chilo 1740. Administración. E-8

ALTOS COMODOS 15 PIZAS, toilette instalada. Barroco 81. E-3

180 ARRIENDO CASA 5 HA. bitaciones, baño y dependencias, luz eléctrica. Verla Domeyko 1955, entre Vergara y Carrera. E-7

370 ARRIENDO ALTOS PIZAS, muebles, siete piezas, servicios. Maestranza 519. E-7

130 ARRIENDO CASAS TODA comodidad. Franklin 550. E-7

170 ARRIENDO CASAS TODA comodidad. Carmen 36. E-7

ARRIENDO CASA, PROVIDENCIA 903. E-7

100 Y 130 ARRIENDO PIZAS para guardar muebles. Santo Domingo 1735. E-7

500 PESOS CASA COMODA PARA familia, centralísima, arriendos. Serrano 452. E-7

ARRIENDO CASA EN CARTAGE. na, Playa Chica, Barroco 70. E-7

300 CATEDRAL 1420, ALTOS MO. dernos, gran hall, salón, comedor, escritorio, 5 dormitorios, toilette, dependencias, patio en bajos, instalación gas y electricidad. E-7

180, CASITAS 5 PIZAS, ALTOS, Matucana 715 esquina Rosa. E-7

ARRIENDO CASITA 150, PADU. ra 441. E-7

170, 180, 150 ARRIENDO CA. sitas. Ejército 756. Tratar de 2 a 4 P. M. E-7

ARRIENDO CASA NUEVA 5 PIZAS, Subercaseaux esq. San Joaquín. Roda. E-7

100 ARRIENDO CASA, ALI. beria, inmediato Alameda, adecuada para habitación o negocio. Chacabuco 11. E-7

300, ARRIENDO ESPLINDIDA casa, 1 en paso Alameda. Tratar: Delicias 355. E-7

CASA MODERNA, SIETE PIZAS y servicios, arrienda. Santa Rosa 487. Tratar al lado. E-7

900, CASA ALTOS ESQUINA, nue. va, una cuadra Alameda, próxima centro, comercial, sala grandes, sala, hall, baño, cocina. Tratar y llaves. Mosquito 411. E-7

450, ALTOS NUEVOS, UNA CUA. dra Alameda, próximo centro, comercial. Tratar y llaves: Mosquito 421. E-7

900, ALTOS BIEN TENIDOS, 5 habitaciones, dependencias Buenos Aires 723. E-7

400, ARRIENDO CASA 7 DORMI. torios. Carmen 382. E-7

300, ARRIENDO CASA 4 DORMI. torios. Santa Victoria 475. E-7

150, ARRIENDO CASAS SALUDA. bles. San Diego 326. E-7

300, ARRIENDO CASAS MODER. nas. Matucana 66-A. E-7

ARRIENDO CASITA 150, PADU. ra 441. E-7

170, 180, 150 ARRIENDO CA. sitas. Ejército 756. Tratar de 2 a 4 P. M. E-7

ARRIENDO CASA NUEVA 5 PIZAS, Subercaseaux esq. San Joaquín. Roda. E-7

100 ARRIENDO CASA, ALI. beria, inmediato Alameda, adecuada para habitación o negocio. Chacabuco 11. E-7

300, ARRIENDO ESPLINDIDA casa, 1 en paso Alameda. Tratar: Delicias 355. E-7

CASA MODERNA, SIETE PIZAS y servicios, arrienda. Santa Rosa 487. Tratar al lado. E-7

900, CASA ALTOS ESQUINA, nue. va, una cuadra Alameda, próxima centro, comercial, sala grandes, sala, hall, baño, cocina. Tratar y llaves. Mosquito 411. E-7

450, ALTOS NUEVOS, UNA CUA. dra Alameda, próximo centro, comercial. Tratar y llaves: Mosquito 421. E-7

900, ALTOS BIEN TENIDOS, 5 habitaciones, dependencias Buenos Aires 723. E-7

400, ARRIENDO CASA 7 DORMI. torios. Carmen 382. E-7

300, ARRIENDO CASA 4 DORMI. torios. Santa Victoria 475. E-7

150, ARRIENDO CASAS SALUDA. bles. San Diego 326. E-7

300, ARRIENDO CASAS MODER. nas. Matucana 66-A. E-7

ARRIENDO CASITA 150, PADU. ra 441. E-7

170, 180, 150 ARRIENDO CA. sitas. Ejército 756. Tratar de 2 a 4 P. M. E-7

ARRIENDO CASA NUEVA 5 PIZAS, Subercaseaux esq. San Joaquín. Roda. E-7

100 ARRIENDO CASA, ALI. beria, inmediato Alameda, adecuada para habitación o negocio. Chacabuco 11. E-7

300, ARRIENDO ESPLINDIDA casa, 1 en paso Alameda. Tratar: Delicias 355. E-7

CASA MODERNA, SIETE PIZAS y servicios, arrienda. Santa Rosa 487. Tratar al lado. E-7

900, CASA ALTOS ESQUINA, nue. va, una cuadra Alameda, próxima centro, comercial, sala grandes, sala, hall, baño, cocina. Tratar y llaves. Mosquito 411. E-7

450, ALTOS NUEVOS, UNA CUA. dra Alameda, próximo centro, comercial. Tratar y llaves: Mosquito 421. E-7

900, ALTOS BIEN TENIDOS, 5 habitaciones, dependencias Buenos Aires 723. E-7

400, ARRIENDO CASA 7 DORMI. torios. Carmen 382. E-7

300, ARRIENDO CASA 4 DORMI. torios. Santa Victoria 475. E-7

150, ARRIENDO CASAS SALUDA. bles. San Diego 326. E-7

300, ARRIENDO CASAS MODER. nas. Matucana 66-A. E-7

ARRIENDO CASITA 150, PADU. ra 441. E-7

170, 180, 150 ARRIENDO CA. sitas. Ejército 756. Tratar de 2 a 4 P. M. E-7

ARRIENDO CASA NUEVA 5 PIZAS, Subercaseaux esq. San Joaquín. Roda. E-7

100 ARRIENDO CASA, ALI. beria, inmediato Alameda, adecuada para habitación o negocio. Chacabuco 11. E-7

300, ARRIENDO ESPLINDIDA casa, 1 en paso Alameda. Tratar: Delicias 355. E-7

CASA MODERNA, SIETE PIZAS y servicios, arrienda. Santa Rosa 487. Tratar al lado. E-7

900, CASA ALTOS ESQUINA, nue. va, una cuadra Alameda, próxima centro, comercial, sala grandes, sala, hall, baño, cocina. Tratar y llaves. Mosquito 411. E-7

450, ALTOS NUEVOS, UNA CUA. dra Alameda, próximo centro, comercial. Tratar y llaves: Mosquito 421. E-7

900, ALTOS BIEN TENIDOS, 5 habitaciones, dependencias Buenos Aires 723. E-7

400, ARRIENDO CASA 7 DORMI. torios. Carmen 382. E-7

300, ARRIENDO CASA 4 DORMI. torios. Santa Victoria 475. E-7

150, ARRIENDO CASAS SALUDA. bles. San Diego 326. E-7

300, ARRIENDO CASAS MODER. nas. Matucana 66-A. E-7

ARRIENDO CASITA 150, PADU. ra 441. E-7

170, 180, 150 ARRIENDO CA. sitas. Ejército 756. Tratar de 2 a 4 P. M. E-7

ARRIENDO CASA NUEVA 5 PIZAS, Subercaseaux esq. San Joaquín. Roda. E-7

100 ARRIENDO CASA, ALI. beria, inmediato Alameda, adecuada para habitación o negocio. Chacabuco 11. E-7

300, ARRIENDO ESPLINDIDA casa, 1 en paso Alameda. Tratar: Delicias 355. E-7

CASA MODERNA, SIETE PIZAS y servicios, arrienda. Santa Rosa 487. Tratar al lado. E-7

900, CASA ALTOS ESQUINA, nue. va, una cuadra Alameda, próxima centro, comercial, sala grandes, sala, hall, baño, cocina. Tratar y llaves. Mosquito 411. E-7

450, ALTOS NUEVOS, UNA CUA. dra Alameda, próximo centro, comercial. Tratar y llaves: Mosquito 421. E-7

900, ALTOS BIEN TENIDOS, 5 habitaciones, dependencias Buenos Aires 723. E-7

400, ARRIENDO CASA 7 DORMI. torios. Carmen 382. E-7

300, ARRIENDO CASA 4 DORMI. torios. Santa Victoria 475. E-7

150, ARRIENDO CASAS SALUDA. bles. San Diego 326. E-7

300, ARRIENDO CASAS MODER. nas. Matucana 66-A. E-7

ARRIENDO CASITA 150, PADU. ra 441. E-7

170, 180, 150 ARRIENDO CA. sitas. Ejército 756. Tratar de 2 a 4 P. M. E-7

ARRIENDO CASA NUEVA 5 PIZAS, Subercaseaux esq. San Joaquín. Roda. E-7

100 ARRIENDO CASA, ALI. beria, inmediato Alameda, adecuada para habitación o negocio. Chacabuco 11. E-7

300, ARRIENDO ESPLINDIDA casa, 1 en paso Alameda. Tratar: Delicias 355. E-7

CASA MODERNA, SIETE PIZAS y servicios, arrienda. Santa Rosa 487. Tratar al lado. E-7

900, CASA ALTOS ESQUINA, nue. va, una cuadra Alameda, próxima centro, comercial, sala grandes, sala, hall, baño, cocina. Tratar y llaves. Mosquito 411. E-7

450, ALTOS NUEVOS, UNA CUA. dra Alameda, próximo centro, comercial. Tratar y llaves: Mosquito 421. E-7

900, ALTOS BIEN TENIDOS, 5 habitaciones, dependencias Buenos Aires 723. E-7

400, ARRIENDO CASA 7 DORMI. torios. Carmen 382. E-7

300, ARRIENDO CASA 4 DORMI. torios. Santa Victoria 475. E-7

150, ARRIENDO CASAS SALUDA. bles. San Diego 326. E-7

300, ARRIENDO CASAS MODER. nas. Matucana 66-A. E-7

ARRIENDASE DEPARTAMENTO independiente. Rosas 2544. E-7

ARRIENDA DEPARTAMENTO, De. licias 3551. E-7

DEPARTAMENTO INDEPENDIEN. te, dos piezas, arriendase. Serrano 353. E-7

DEPARTAMENTO 3 PIZAS 30, Pedro Lagos 1524. E-7

DEPARTAMENTO INDEPENDIEN. te, sala baño, pensión. Lira 170. E-7

ARRIENDO DEPARTAMENTO de piezas con cocina, matrimonio solo honoraria. Santa Isabel 369. E-3

DEPARTAMENTO BARATO arrien. do. Roman Díaz 415. E-7

ARRIENDO MUY BARATO, EN casa-quinta, departamento higiénico todo servicio. Santa Rosa 662. E-7

ARRIENDASE DEPARTAMENTO, Almirante Barro 651. E-7

NECESITASE ARRENDAR PIA. mante departamento independiente dos, tres piezas, con sin muebles, baño instalado. central. Datos: Huérfanos 1029 E. E-7

150 ARRIENDASE ESPLINDIDO departamento. Huérfanos 2530. E-7

140, ARRIENDO DEPARTAMEN. to, tres piezas grandes. Gorbea 2576. E-7

ARRIENDO CUATRO PIZAS, Pa. tios, parones. Libertad 1321. E-6

SE ARRIENDA PIZAS A PERSO. na sola. Vergara 651. E-6

300 Y 350 ARRIENDO CASAS nuevas, recién construidas. San Francisco 171. E-7

110 Y 50, CASITAS DE TRIN y dos plazas, fuera de servicios. Pedro Lagos 672. E-7

100 ARRIENDO CASITAS IN. dependientes dos piezas, patio, cocina, baño, luz eléctrica. San Francisco 1746. E-7

DEPENDIENTES ALTOS MODER. nos, 3 dormitorios, hall, baño, comedor, servicios, \$ 850. Castro 39. E-7

CASA ARRIENDASE, SATE 9013. E-3

970 BUENA CASA, 10 HABITACIO. nes, servicios, dos patios, parón. Vera 518, inmediato Recoleta. Tratar: Recoleta 731 F. E-7

CHALET NUEVO, CINCO HABITA. ciones, dependencias, gran patio, enclavada, tres cuartos, Viciña Mackenna. Tratar: Irrazaval 425. E-7

15, 20, 25 REMANAYAS, ARRIEN. do casitas Chilo 1740. Administración. E-8

ALTOS COMODOS 15 PIZAS, toilette instalada. Barroco 81. E-3

180 ARRIENDO CASA 5 HA. bitaciones, baño y dependencias, luz eléctrica. Verla Domeyko 1955, entre Vergara y Carrera. E-7

370 ARRIENDO ALTOS PIZAS, muebles, siete piezas, servicios. Maestranza 519. E-7

130 ARRIENDO CASAS TODA comodidad. Franklin 550. E-7

170 ARRIENDO CASAS TODA comodidad. Carmen 36. E-7

ARRIENDO CASA, PROVIDENCIA 903. E-7

100 Y 130 ARRIENDO PIZAS para guardar muebles. Santo Domingo 1735. E-7

500 PESOS CASA COMODA PARA familia, centralísima, arriendos. Serrano 452. E-7

ARRIENDO CASA EN CARTAGE. na, Playa Chica, Barroco 70. E-7

300 CATEDRAL 1420, ALTOS MO. dernos, gran hall, salón, comedor, escritorio, 5 dormitorios, toilette, dependencias, patio en bajos, instalación gas y electricidad. E-7

180, CASITAS 5 PIZAS, ALTOS, Matucana 715 esquina Rosa. E-7

ARRIENDO CASITA 150, PADU. ra 441. E-7

ARRIENDO CASITA 150, PADU. ra 441. E-7

170, 180, 150 ARRIENDO CA. sitas. Ejército 756. Tratar de 2 a 4 P. M. E-7

ARRIENDO CASA NUEVA 5 PIZAS, Subercaseaux esq. San Joaquín. Roda. E-7

100 ARRIENDO CASA, ALI. beria, inmediato Alameda, adecuada para habitación o negocio. Chacabuco 11. E-7

300, ARRIENDO ESPLINDIDA casa, 1 en paso Alameda. Tratar: Delicias 355. E-7

CASA MODERNA, SIETE PIZAS y servicios, arrienda. Santa Rosa 487. Tratar al lado. E-7

900, CASA ALTOS ESQUINA, nue. va, una cuadra Alameda, próxima centro, comercial, sala grandes, sala, hall, baño, cocina. Tratar y llaves. Mosquito 411. E-7

450, ALTOS NUEVOS, UNA CUA. dra Alameda, próximo centro, comercial. Tratar y llaves: Mosquito 421. E-7

900, ALTOS BIEN TENIDOS, 5 habitaciones, dependencias Buenos Aires 723. E-7

400, ARRIENDO CASA 7 DORMI. torios. Carmen 382. E-7

300, ARRIENDO CASA 4 DORMI. torios. Santa Victoria 475. E-7

150, ARRIENDO CASAS SALUDA. bles. San Diego 326. E-7

300, ARRIENDO CASAS MODER. nas. Matucana 66-A. E-7

ARRIENDO CASITA 150, PADU. ra 441. E-7

170, 180, 150 ARRIENDO CA. sitas. Ejército 756. Tratar de 2 a 4 P. M. E-7

ARRIENDO CASA NUEVA 5 PIZAS, Subercaseaux esq. San Joaquín. Roda. E-7

100 ARRIENDO CASA, ALI. beria, inmediato Alameda, adecuada para habitación o negocio. Chacabuco 11. E-7

300, ARRIENDO ESPLINDIDA casa, 1 en paso Alameda. Tratar: Delicias 355. E-7

CASA MODERNA, SIETE PIZAS y servicios, arrienda. Santa Rosa 487. Tratar al lado. E-7

900, CASA ALTOS ESQUINA, nue. va, una cuadra Alameda, próxima centro, comercial, sala grandes, sala, hall, baño, cocina. Tratar y llaves. Mosquito 411. E-7

450, ALTOS NUEVOS, UNA CUA. dra Alameda, próximo centro, comercial. Tratar y llaves: Mosquito 421. E-7

900, ALTOS BIEN TENIDOS, 5 habitaciones, dependencias Buenos Aires 723. E-7

400, ARRIENDO CASA 7 DORMI. torios. Carmen 382. E-7

300, ARRIENDO CASA 4 DORMI. torios. Santa Victoria 475. E-7

150, ARRIENDO CASAS SALUDA. bles. San Diego 326. E-7

300, ARRIENDO CASAS MODER. nas. Matucana 66-A. E-7

ARRIENDO CASITA 150, PADU. ra 441. E-7

170, 180, 150 ARRIENDO CA. sitas. Ejército 756. Tratar de 2 a 4 P. M. E-7

ARRIENDO CASA NUEVA 5 PIZAS, Subercaseaux esq. San Joaquín. Roda. E-7

100 ARRIENDO CASA, ALI. beria, inmediato Alameda, adecuada para habitación o negocio. Chacabuco 11. E-7

300, ARRIENDO ESPLINDIDA casa, 1 en paso Alameda. Tratar: Delicias 355. E-7

CASA MODERNA, SIETE PIZAS y servicios, arrienda. Santa Rosa 487. Tratar al lado. E-7

900, CASA ALTOS ESQUINA, nue. va, una cuadra Alameda, próxima centro, comercial, sala grandes, sala, hall, baño, cocina. Tratar y llaves. Mosquito 411. E-7

450, ALTOS NUEVOS, UNA CUA. dra Alameda, próximo centro, comercial. Tratar y llaves: Mosquito 421. E-7

900, ALTOS BIEN TENIDOS, 5 habitaciones, dependencias Buenos Aires 723. E-7

400, ARRIENDO CASA 7 DORMI. torios. Carmen 382. E-7

300, ARRIENDO CASA 4 DORMI. torios. Santa Victoria 475. E-7

150, ARRIENDO CASAS SALUDA. bles. San Diego 326. E-7

300, ARRIENDO CASAS MODER. nas. Matucana 66-A. E-7

ARRIENDO CASITA 150, PADU. ra 441. E-7

170, 180, 150 ARRIENDO CA. sitas. Ejército 756. Tratar de 2 a 4 P. M. E-7

ARRIENDO CASA NUEVA 5 PIZAS, Subercaseaux esq. San Joaquín. Roda. E-7

100 ARRIENDO CASA, ALI. beria, inmediato Alameda, adecuada para habitación o negocio. Chacabuco 11. E-7

300, ARRIENDO ESPLINDIDA casa, 1 en paso Alameda. Tratar: Delicias 355. E-7

CASA MODERNA, SIETE PIZAS y servicios, arrienda. Santa Rosa 487. Tratar al lado. E-7

900, CASA ALTOS ESQUINA, nue. va, una cuadra Alameda, próxima centro, comercial, sala grandes, sala, hall, baño, cocina. Tratar y llaves. Mosquito 411. E-7

450, ALTOS NUEVOS, UNA CUA. dra Alameda, próximo centro, comercial. Tratar y llaves: Mosquito 421. E-7

900, ALTOS BIEN TENIDOS, 5 habitaciones, dependencias Buenos Aires 723. E-7

400, ARRIENDO CASA 7 DORMI. torios. Carmen 382. E-7

300, ARRIENDO CASA 4 DORMI. torios. Santa Victoria 475. E-7

150, ARRIENDO CASAS SALUDA. bles. San Diego 326. E-7

300, ARRIENDO CASAS MODER. nas. Matucana 66-A. E-7

ARRIENDO CASITA 150, PADU. ra 441. E-7

170, 180, 150 ARRIENDO CA. sitas. Ejército 756. Tratar de 2 a 4 P. M. E-7

ARRIENDO CASA NUEVA 5 PIZAS, Subercaseaux esq. San Joaquín. Roda. E-7

100 ARRIENDO CASA, ALI. beria, inmediato Alameda, adecuada para habitación o negocio. Chacabuco 11. E-7

300, ARRIENDO ESPLINDIDA casa, 1 en paso Alameda. Tratar: Delicias 355. E-7

CASA MODERNA, SIETE PIZAS y servicios, arrienda. Santa Rosa 487. Tratar al lado. E-7

900, CASA ALTOS ESQUINA, nue. va, una cuadra Alameda, próxima centro, comercial, sala grandes, sala, hall, baño, cocina. Tratar y llaves. Mosquito 411. E-7

450, ALTOS NUEVOS, UNA CUA. dra Alameda, próximo centro, comercial. Tratar y llaves: Mosquito 421. E-7

900, ALTOS BIEN TENIDOS, 5 habitaciones, dependencias Buenos Aires 723. E-7

400, ARRIENDO CASA 7 DORMI. torios. Carmen 382. E-7

300, ARRIENDO CASA 4 DORMI. torios. Santa Victoria 475. E-7

150, ARRIENDO CASAS SALUDA. bles. San Diego 326. E-7

300, ARRIENDO CASAS MODER. nas. Matucana 66-A. E-7

VENDO SITIO CISTERNA, FACI. lidades de pago. Tratar: Bulbo 340. Santiago. E-7

PROPIETARIOS, QUIEREN VEN. der rápido su casa sin gastos? Diríjase hoy mismo a El Hogar Propio. Morande 450, oficina 12 y 13. E-7

VENDO CHALET EN CARTAGENA, Baños, sala, comedor, cocina, pieza para empleada y pieza toilette, con seis cuartos metros de terreno, en \$ 11,000. Tratar: Castro 432. Santiago. E-3

COMPRO CASA INTERMEDIO CA. ja Emplenos Públicos. \$ 25,000, \$ 40,000. H. S. E. Correo 6. E-1

50,000 OCAISION SE VENDE PRO. piedad recién terminada, 1233 metros de terreno, 75 metros de terreno, 75 metros de terreno. Debe \$ 27,000. Verla de 2 a 5. Eleuterio Ramírez 364. E-7

CASA GRANDE, JARDIN Y GAL. pón vend. Porvenir 613. E-7

SE VENDE UNA CASA ESQUINA una cuadra de las góndolas la Lata. Blanco García 50. E-7

COMPRO CASA HASTA \$ 55,000, Intermedio Caja EE. PP., Cochran, Carmen, Matia, Alameda, patios y dependencias. O. C. B., casilla 492. E-7

CASA QUINTA VENDO AVENIDA Central 605 (Suñu). Dueño Santa Elvira 66. E-7

50,000, PROXIMO INDEPENDIEN. cia y Mapocho, casa, 1233 metros de terreno, 75 metros de terreno, 75 metros de terreno. Debe \$ 27,000. Verla de 2 a 5. Eleuterio Ramírez 364. E-7

CHALETOS BARATOS VENDEN. se dos, grandes facilidades de pago. Santa Victoria esquina Crédito. Tratar: Condell 415. E-7

2,500 CONCEPCION, INMEDIATO Lira, vendiendo \$ 3,361.70 metros. Federico A. Reyes. Huérfanos 1433. E-7

POBLACION SAN NICOLAS.—EN la Avenida Jara N.º 1808, con frente a la calle que da salida a Ochavillo, vendese sitio plantado, 25 por ciento, al bajo precio de \$ 5 el metro. Facilidades de pago. Morande 201, oficina 12. E-7

CASITA QUE DA 200 MENSUA. les, vendiendo 20 mil pesos. Tratar: Santa Rosa 1590. E-7

VENDO CAFETERIA Y VARIOS. Esperanza 21. E-7

VENDASE NEGOCIO CON ANEXO Hueros. Moneda 2533. E-7

13,000 VENDO CASA, PRODUCE 150 mensuales. Avenida Silva 580. E-7

SE VENDE UNA CASA-QUINTA, Suñu, Av. Chile-España esq. Suñu. E-7

6,000 VENDO ALMACEN BUENA utilidad. Coplapo 1479. E-7

VENDO CIGARRERIA SITUADA en pleno centro, cerca al Teatro. Santiago. E-7

VENDO PELUQUERIA, BUENA clientela. 10 de Julio 1059. E-7

NEGOCIO PENSION, CON OLIEN. tela, muy acreditado, vendiendo por viaje urgente. Matucana 720. E-7

ALMACEN Y DEPOSITO DE LI. cor, vendiendo \$ 2,000. San Diego 1505. E-7

VENDO PELUQUERIA Y ANEXO cigarrería, buena casa. Victoria 623. E-7

VENDO CARNICERIA, INDEPEN. dencia 344. E-7

VIDRIERA Y DIVISIONES VENDO, San Diego 1502. E-7

VENDO NEGOCIO ABARROT. poco capital, por enfermedad. Santa Rosa 1152. E-7

VENDO PENSION BARATA, CON bastante clientela. Victoria 1095. E-7

VENDO NEGOCIO, SAN DIEGO, Pastelería, Frutería, Verdura. Puestito, Heladería, varios. Tratar: Victoria 1094. E-7

VENDO ESTANTERIA ROMANA, balanza, vidrieras. Valparaíso 1379. E-7

ROMANA 500 KILOS CON PA. lancia, balanzas varias para mostrar, ocasión vendiendo. Avenida La Paz N.º 2. E-7

VENDO ESTANTERIAS, MOSTRA. dores y balanzas, etc. Fernán Vilva. E-7

OCAISION, 400 VENDO POR VIA. je, negocio puestos varios, situación inmejorable, arriendo barato. Mapocho 3622. E-7

VENDO ALMACEN ABARROT. Cumming 399. E-7

VENDO NEGOCIO POCO CAPI. tal, extenso local. San Francisco 349. E-7

9,500 VENDO NEGOCIO LUCRA. tivo. Ganancia líquida mensual, \$ 1,000. Tratar: Libertad 6. E-7

BOTICA MUY BUENA SITUACION comercial, poco capital, vendiendo por viaje urgente. Casilla 2352. E-7

SALON DE PEINADOS VENDO, bien acreditado, muy central. Local barato. Tratar: Rosas 1918. E-7

FOTOGRAFOS, CAMARA FOTO. gráfica al minuto vendiendo ocasión. Rosas 1018. E-7

LECHERIAS, DE OCAISION VENDO lavandería, enfriadora de serpentina, tarros y fono. Salvador 1350. E-7

VENDO NEGOCIO CARBON Y LE. na, poco capital, Espléndida situación. Victoria 1030. E-7

SEÑORA VIUDA VENDE BAR NO poder atender. San Pablo 1526. E-7

PELUQUERIA SEÑORAS MUY central, vendiendo mitad precio por viaje, buena clientela, arriendo barato. 21 de Mayo 557. E-7

FOR NO PODERLO ATENDER, vendiendo almacén con depósito de licor poco capital, buena casa con contrato, arriendo muy barato. Castro 275. E-7

OCAISION VENDO ACREDITADA lavandería, enfriadora, mitad de su valor. Irrazaval 2623. E-7

VENDO O ARRIENDO CASA PARA negocio con habitación. San Luis 1245. Independencia. E-7

ESPLINDIDA ESQUINA, CARNI. cería, puesto pan. Tocornal-Suñu. E-7

VENDO TALLER DE REFUGIO con instalaciones de baño. — San Diego 1424. E-7

SE OFRECE BUEN NEGOCIO, EL capital invertido queda al 33 por ciento anual y completamente garantido. Datos: Bandera 131, oficina 25. E-7

SE VENDE UNA ROMANA FAIR. banks de 1,000 kilos, una marquesa enchapada en nogal. General Saavedra 1152. E-7

ALMACEN CON ANEXO DEPOSI. to licor, situación inmejorable, sin competencia, se vende muy barato por no poder atender. Tratar: Molina 101. E-7

BOHITA VIDRIERA PARA CUAL. quier negocio vendiendo. San Pablo 1145. E-7

OCAISION: VENDO NEGOCIO ME. moras, poco capital, con derecho local, arriendo barato. Gálvez 1525. E-7

VENDO ALMACEN ABARROT. anexo carnicería, por viaje a España. Cochran 1301. E-7

VENDO ALMACEN ESQUINA, anexo licor, casa habitación, contrato, arriendo barato. Tratar: Irrazaval 381. E-7

1,000 VENDO NEGOCIO MENES. tra en esquina buena situación. Martines Rosas 3593. E-7

6,000 VENDO ALMACEN BUENA utilidad. Coplapo 1479. E-7

VENDO CIGARRERIA SITUADA en pleno centro, cerca al Teatro. Santiago. E-7

VENDO PELUQUERIA, BUENA clientela. 10 de Julio 1059. E-7

NEGOCIO PENSION, CON OLIEN. tela, muy acreditado, vendiendo por viaje urgente. Matucana 720. E-7

ALMACEN Y DEPOSITO DE LI. cor, vendiendo \$ 2,000. San Diego 1505. E-7

VENDO PELUQUERIA Y ANEXO cigarrería, buena casa. Victoria 623. E-7

VENDO CARNICERIA, INDEPEN. dencia 344. E-7

VIDRIERA Y DIVISIONES VENDO, San Diego 1502. E-7

VENDO NEGOCIO ABARROT. poco capital, por enfermedad. Santa Rosa 1152. E-7

VENDO PENSION BARATA, CON bastante clientela. Victoria 1095. E-7

VENDO NEGOCIO, SAN DIEGO, Pastelería, Frutería, Verdura. Puestito, Heladería, varios. Tratar: Victoria 1094. E-7

VENDO ESTANTERIA ROMANA, balanza, vidrieras. Valparaíso 1379. E-7

ROMANA 500 KILOS CON PA. lancia, balanzas varias para mostrar, ocasión vendiendo. Avenida La Paz N.º 2. E-7

VENDO ESTANTERIAS, MOSTRA. dores y balanzas, etc. Fernán Vilva. E-7

OCAISION, 400 VENDO POR VIA. je, negocio puestos varios, situación inmejorable, arriendo barato. Mapocho 3622. E-7

VENDO ALMACEN ABARROT. Cumming 399. E-

