

CRONICA	PAG. 17	OPINIONES	PAG. 8
COMERCIO	PAG. 18	DEPORTES	PAG. 9
ECONOMIA	PAG. 19	PROVINCIAS	PAG. 10
REDACCION	PAG. 20	ECONOMICOS	PAG. 11
POETICA	PAG. 21	REPUBLICA	PAG. 12
VIDA SOCIAL	PAG. 22	TEATRO	PAG. 13
CABLES	PAG. 23	MAGAZINE	PAG. 14

LEA HOY:

- SANDOVAL:** El campeón chileno y sudamericano, Ramón Sandoval, llegó ayer conjuntamente con los atletas del Club Santiago, que tan brillante triunfo lograron en Buenos Aires, sobre los del Gimnasio Esgrima. (Pág. 9)
- FUTBOL:** Para el 18 de noviembre, y no el 11, quedó fijado el match internacional de fútbol entre los seleccionados de Chile y Argentina, a disputarse en esta capital. (Pág. 9)
- GIBSON:** La famosa tenista de color Althea Gibson, la mejor del mundo, recibirá la suma de cien mil dólares por ingresar a las filas del profesionalismo. (Pág. 9)
- CAJA EE. PP.:** El Senado aprobó el proyecto que aumenta los fondos que la Caja de Empleados Particulares debe destinar para el pago de las remuneraciones de su personal. (Pág. 4)
- MAGALLANES:** La Cámara de Diputados despachó en segundo trámite el proyecto de ley que dispone la venta de las tierras fiscales y de la Caja de Colonización Agrícola ubicadas en Magallanes. El producto de la venta será invertido en esa provincia. (Pág. 4)
- REFORMA ELECTORAL:** Los presidentes de los Partidos Radical y Liberal estimaron que las diferencias producidas sobre Reforma Electoral no pueden obstaculizar a un entendimiento entre esas colectividades, encaminado a mantener y perfeccionar el régimen democrático y a la solución de los problemas nacionales. (Pág. 4)
- HIPICA:** Podrán correr en el país los caballos importados. Deberán pagar fuertes derechos. (Pág. 13)
- JUEGO ILEGAL:** Fue declarado reo y dejado en libre plática el ex Prefecto de Carabineros de Santiago Luis Santoni. (Pág. 5)
- MATRICULAS:** Los liceanos quedarán matriculados en diciembre. Facilidades para cancelar matrículas y pensiones de mediopopulos. (Pág. 5)
- QUINTILLIZAS:** En San Antonio, Texas, nacieron ayer quintillizos, pero dos de ellas murieron a las seis horas y se teme por otra. (Pág. 7)

En nombre de la Humanidad, Gobernados, tenga clemencia... Chessman: opinión pública europea pide clemencia

Conmovida, la prensa califica de "bestial" la próxima ejecución. "Observatore Romano" dice que "la lenta agonía de un hombre que por milagro no está enloquecido constituye una pena más tremenda que la muerte". Con 75.000 nombres un diario de Estocolmo cablegrafó un pedido de clemencia.

LONDRES, 20. — (UPI) — Los diarios europeos emplean hoy palabras que van de "bestial" a "decisión inhumana", al referirse a la próxima ejecución de Carl Chessman. Si esta se cumple, las indicaciones son de que provocará la más grande tormenta periodística sobre un acto judicial norteamericano desde que los Rosenberg fueron a la silla eléctrica, convictos de espionaje, en 1953.

El diario oficial del Vaticano, "Observatore Romano", encabeza hoy una serie de protestas contra la ejecución. "Es esta angustia, el clamor mayor se ha registrado en Suecia, Gran Bretaña e Italia. El diario "Express" de Estocolmo, cablegrafó ya un pedido de clemencia. Su demanda de apoyo popular se tradujo en 75.000 nombres.

COORDINARAN PLANES DE ASISTENCIA TECNICA

Se efectuó reunión en el Banco Central con representantes de organismos internacionales que operan en Chile

Se estudia la manera de coordinar en la forma más eficiente posible los múltiples programas de ayuda técnica de los Estados Unidos y organismos internacionales que operan en Chile, según informó el Ministro de Finanzas, Roberto Vergara, orientándolos hacia las metas de desarrollo nacional que el Gobierno ha planeado.

Este fue el objetivo de la reunión — almuerzo efectuado ayer en el Banco Central. Asimismo se trató en esta oportunidad los créditos en dólares que se han obtenido, su empleo y los resultados que se esperan conseguir de su aplicación.

Se consideró de gran interés este intercambio de opiniones, ya que de una adecuada coordinación depende fundamentalmente, un mejor rendimiento de la cooperación que se está recibiendo y se acordó continuar estas reuniones para ir perfeccionando las iniciativas que se conversaron, sin perjuicio de organizar de inmediato un comité permanente que atienda en detalle esta materia.

Participaron en esta reunión, el Ministro de Finanzas, el presidente del Banco Central,

la lenta agonía de un hombre, que por milagro no está enloquecido, lo que constituye una pena más tremenda que la muerte. Es esto lo que pide a un pueblo civilizado la más es, crupulosa meditación", dice el diario católico. La Iglesia Católica Romana se contraria a la pena capital. Organos como "Observatore Romano", rara vez comentan los méritos de los casos individuales; pero su comentario de hoy sobre la "lenta agonía" de Chessman, es uno de los más apasionados de que se tiene memoria en Roma.

fueron publicados aquí. Además, la pena de muerte ha sido abolida en muchos países de Europa occidental.

En Gran Bretaña jamás se registró tan prolongada serie de apelaciones. Las ejecuciones se cumplen rápidamente después de la sentencia. Es este el factor que domina mucho en el pensamiento británico.

El "Daily Sketch" dice hoy en editorial que "quitarle la vida después de estos años de agonía, de duda, de demora, es por lo menos bestial". En nombre de la humanidad, Gobernador (Brown), tenga clemencia. Tal vez no nos incumbe la forma en que el Estado de California manifiesta sus cosas; pero de esto estamos seguros: la suerte de Carl Chessman es asunto para la conciencia de todos nosotros".

Los diarios de los países balcánicos, Alemania, Suiza y Austria han publicado informaciones amplias sobre la lucha de Chessman, pero escaso ha sido el comentario editorial.

Conforme lo señalara un observador, "para la mayoría de los alemanes, Carl Chessman es apenas un nombre vinculado a un asunto legal tan complicado que todavía ningún diario lo ha explicado satisfactoriamente".

Este no es el caso en Suecia. El ya citado "Express" dice hoy que Chessman no conculga clemencia del Gobernador californiano con el argumento de que "no ha mostrado arrepentimiento, de modo que la cámara de gases se encargará de poner remedio a la impertinencia de Chessman".

En Francia, muchos de los diarios de París han publicado crónicas especiales del caso Chessman, escritas por sus corresponsales en Estados Unidos. La mayoría de estos despachos parece simpatizar con la causa del condenado a muerte.

Reestructuración del Ministerio de Obras Públicas

940 MILLONES PARA EJECUCION DE OBRAS PUBLICAS

Por decretos del Ministerio de Obras Públicas, firmados ayer por el Presidente de la República, se destinaron fondos para la ejecución de las siguientes obras:

130 millones para los estudios del aeródromo internacional de Pudahuel; 26 millones para la construcción del puente Hilde, en el camino de San Vicente de Pichidehua; 43 millones 800 mil pesos, para obras de pavimentación del camino longitudinal sur, sector San José de Mariguina, Peichiquin, Río Pichoy. Se aceptó la propuesta de construcción del camino longitudinal norte, por un valor de 604 millones 900 mil pesos, a la firma Ovalle Rodríguez.

Por último, la Dirección de Pavimentación Urbana a sido autorizada para girar los fondos variables correspondientes al 4.º trimestre, ascendentes a la suma de 133 millones 555 mil pesos.

"Jóvenes coléricos" en Valparaíso

Interrumpieron preparativos para exhibir film "La mansión siniestra"

VALPARAISO, 20. — Graves daños causó ayer un grupo de "jóvenes coléricos" de esta ciudad, al interrumpir la exhibición de la película "La mansión siniestra", en el Teatro Colón.

La proyección de ese film se complementa con un espectáculo de calaveras danzantes, que salen al escenario y luego vuelan sobre los espectadores, con el objeto de hacer más "siniestra" la exhibición.

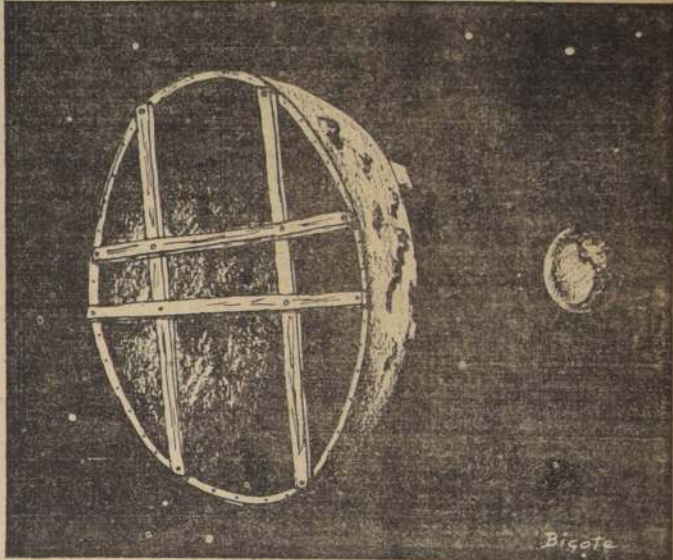

Nuestro dibujante y humorista Bigote, se ha preguntado cuáles pueden ser las razones por las cuales los soviéticos no han dado a conocer al mundo las fotografías tomadas por su Lunik al satélite terrestre. Cree que pueden haberse hallado con una sorpresa. Dibuja dos posibilidades de lo que se encontraría en el lado eternamente oculto de la Luna. Una de ellas, la representa este grabado. La otra, el lector la puede encontrar en la última página.

HOY INICIAN VENTA DE PAPAS A \$ 100

Once agricultores entregarán diariamente 1.500 quintales para expendérselas a ese precio.— Se limitará la adquisición a tres kilos por comprador

Once agricultores y entidades productoras de papas, se han comprometido a entregar desde mañana 1.500 quintales diarios de papas de la nueva cosecha, para que esta entidad las venda a comerciantes detallistas, y ellos las publiquen a un precio máximo de \$ 100 el kilo.

La lista de productores que harán estas entregas a INACO para Luis Larraín Cotapos; Sociedad Agrícola, Luis Larraín y Cia.; Fernando Ochavillo; Emilio Madrid; Fernando Ochavillo Valde; Gonzalo Pérez Walker; Guido Larraín del Campo; Alfonso Castillo; Alfonso Cerdá y Jorge Domínguez Ríos.

Los comerciantes detallistas no podrán vender a cada comprador más de tres kilos de una vez. Las papas serán entregadas a los comerciantes adheridos a la cadena de precios bajos. Posteriormente se entregará a la Cámara de Comercio Minorista, para que ella sortee periódicamente a los que reciban de este tipo de papas. Una vez que aumente el volumen de llegada de la nueva cosecha, podrá expendirse todo el mundo de este tipo de papas. Los comerciantes sólo podrán expendir este tipo de papas y no las a precios mayores, con el fin de poder controlar que efectivamente expendan a \$ 100 el kilo. La lista de los comerciantes que venderán papas a \$ 100 el kilo en la pág. 2.

Espectacular asalto en el centro de Parral

Falsos inspectores de Impuestos Internos se llevaron cinco millones en dinero, joyas y monedas extranjeras

TALCA. — Un espectacular asalto, a mano armada, perpetrado en pleno centro de Parral, tiene movilizadas desde ayer a la policía de la zona, habiendo tomado a su cargo, personalmente, la dirección de la pesquisa, el Prefecto de Investigaciones, Gustavo Segura.

Tres individuos, haciéndose pasar por inspectores de Impuestos Internos, y armados de revólveres, allanaron la residencia de calle Igualdad 471, ubicada a una cuadra de la Plaza de Armas. Los audaces asaltantes procedieron a apropiarse de la menor Nalda Troncoso Vázquez, de 18 años de edad y a doña Margarita Jara Barrios, de 95 años.

Una vez inmovilizadas las únicas moradoras de la casa en esos momentos, los malhechores se dieron tranquilamente, a la tarea de desmenujar muebles en busca de dinero y joyas, encontrando valiosos brillantes y monedas extranjeras, estimándose el monto en más de cinco millones de pesos.

La dueña de casa, Emilia Gutiérrez Jara, directora de la Escuela Superior de Niñas de Parral, estaba dictando clases cuando ocurrió el asalto. Los autores del golpe tuvieron por tierra en dirección a Linares. A fin de dinamizar la búsqueda, se asenaron al Prefecto Segura el Comisario Orlando Gutiérrez de Talca, y los inspectores Sergio Urrutia, de Linares, y Luis Toledo, de Parral.

MEJORA ESTADO DE SALUD DE MONSEÑOR TAGLE

Casi completamente restablecido del fuerte resaca que lo afectaba desde el sábado, Monseñor Emilio Tagle abandonó ayer, por algunas horas, su lecho de enfermo.

El Administrador Apostólico de la Arquidiócesis se levantó tarde, ofreció misa y luego sostuvo una reunión con sus asesores.

Por prescripción de los médicos que lo atienden y como medida de precaución, volvió a la cama en las primeras horas de la tarde.



CLEOPATRA POR UN MILLON. — HOLLYWOOD (California). — La actriz Elizabeth Taylor se da la mano con el presentador de la 20th Century Fox, David Adler, después de haber firmado un contrato por un millón de dólares, el 18 de octubre, para actuar como actriz principal de la película "Cleopatra". (Radiofoto UPI)



PREMIO AL COMPANERISMO. — Los "Mejores Companeros" de los establecimientos educacionales de Santiago recibieron ayer diplomas por su espíritu de cooperación. En un acto celebrado ayer en la Plaza de la Constitución, en el Día de la Patria, de la Semana del Niño, hoy no afectará la presidencia del Rotary Club de Santiago, general Diego Barros Ortiz, hace entrega del premio a Flora Serani, "Mejor Compañera" del Liceo N.º 1 de Niñas. (Información página cinco)

La Antártida será usada sólo para fines pacíficos

Acuerdo en Washington establece que queda prohibida toda actividad de naturaleza militar.— Doce países participan en la Conferencia

WASHINGTON, 20 (UPI). — La Conferencia sobre la Antártida, reunida en esta ciudad, resolvió, según se anunció hoy, que quedará prohibida toda actividad militar en la Antártida. El acuerdo establece la primera expresión tangible de que se está haciendo progreso en la Conferencia en que participan doce países.

El anuncio lo hizo hoy la Comisión II, que se ocupa del estudio de los asuntos de orden político y jurídico de la Antártida, por medio de un comunicado en que dice: "En la sesión de hoy de la Comisión, se llegó a un acuerdo, en virtud del cual la Antártida podrá ser usada sólo para fines pacíficos. El acuerdo prohíbe toda actividad de naturaleza militar en la Antártida".

Los delegados que participan en la reunión tratan de concertar un tratado por el cual se convenga en la desmilitarización de la Antártida, en mantener el statu quo territorial de sus diferentes partes y en alentar la labor de cooperación científica en el vasto subcontinente helado.

La United Press Internacional supo que el comunicado se emitió al insistir Marcial Moya, el jefe de la delegación chilena, en una declaración sustantiva después de las sesiones celebradas hasta hoy. A continuación, la Comisión II nombró una comisión de prensa constituida por Chile, Nueva Zelanda, la Unión Soviética y los Estados Unidos. La United Press Internacional

Así lo confirma oficialmente el Ministro de Salud, Eduardo Gonián D., en una nota enviada al Presidente de la Sociedad Nacional de Agricultura, Guillermo Noguera, luego de diversas reuniones sostenidas para estudiar el problema de la atención médico-rural.

"Para tales efectos —dice la nota— los propietarios de fundos contratan por su cuenta, el practicante, auxiliar o "matrona de la posta rural e, inclusive, dos horas médicas a un profesional del hospital vecino a los predios, autorizando para este efecto, el Servicio Nacional de Salud, la extensión honoraria correspondiente y facilitarán el local para el funcionamiento de la posta".

Esta modalidad, se deja constancia en aquella comunicación se hará en carácter experimental y el Servicio entregará la responsabilidad y la vigilancia de este personal a los dueños de fundos o Asociación Patronal que se sugiere se forme para este fin, como un medio de controlar el cumplimiento de tales obligaciones.

Desgraciadamente, el único síntoma fue lo que hicieron ocho "jóvenes coléricos", los cuales, al ver que demoraba la película por fallas que estaban reparando los empleados, empezaron primero a lanzar pifias, luego a zapatear violentamente y al término de todo se levantaron de sus asientos, y tras prorrumper a puntapiés y arrancar las sillas de platas, se abalanzaron sobre una puerta de salida de emergencia del cine —hacia la calle Pedro Montt— y la arrancaron de raíz. Tras emprenderon a raiz y veloz fuga, en medio de la desorganización del administrador, que

avalúo los daños en veinte mil pesos. Lo ocurrido, además, provocó pánico entre el público, ya que la "gracia" de los individuos se produjo cuando la sala estaba en penumbras y una calavera "había iniciado ya su macabra danza sobre los espectadores", según declaró una aterrorizada dama que escapó a la calle dando gritos de terror.

Empleados del Teatro Iluminado a Carabineros, por lo que supo nada más de los "jóvenes coléricos" que inauguraron su temporada en este puerto.

Después de la Feria del Pacífico

Presentación disminuida hizo nuestro país en la muestra internacional de Lima. — Mostró poco de lo que tiene. — Turismo no mostró lo pintoresco; cobre sólo exhibió fotos, y el vino perdió una gran oportunidad. — Trabas aduaneras son impresionantes. — Bien el papel, el calzado y los vidrios chilenos. — Desorganización, todo a última hora

Por TITO CASTILLO

El 18 del presente se puso término a la Feria Internacional del Pacífico, celebrada en Lima. Muchas personas opinaban que no era representativa de la verdadera potencialidad industrial de los países participantes. En realidad, se trataba de una feria comercial a la cual concurrían aquellas industrias interesadas en hacer negocios con el Perú, ya se tratase de acrecentar los existentes o de abrir mercados nuevos.

Desde este último punto de vista se justificaba la presentación un tanto disminuida que hizo Chile en este evento. Pudimos haber exhibido muestras de centenares de industrias que han alcanzado un alto grado de progreso.

Esto en lo que se refiere al aspecto material. En lo que podemos ofrecer al visitante dice relación con otros factores, conviene tener presente para el futuro que, no obstante revestir estas exposiciones carácter privado, el público que asiste a ellas no discrimina, y es el nombre de Chile el que se pone en juego. Por ejemplo, los Servicios de Turismo hicieron una relación muy incompleta de lo que podemos ofrecer al visitante extranjero deseoso de ver cosas pintorescas y distintas a las que él posee en su tierra. ¿Por qué no se contrató algún conjunto profesional con las características típicas de nuestros campos para dar animación al lugar? Muchos extranjeros, ecuatorianos y norteamericanos preguntaban cómo son los

huasos, porque no les era satisfactoria una explicación verbal a un gráfico. Chile es el segundo país productor de cobre del mundo. Pero lo dio a entender a base de fotografías. El stand del vino contenía algunas botellas colocadas al desgarre. Cuando se inició la degustación de los vinos famosos caldos de nuestras viñas privilegiadas, sufrimos la bochornosa impresión de que se nos consideraba descomulgados y fallos de tacto. En efecto, la botella se vendió a 30 soles y el vaso de media pinta a cinco soles. O sea, perdimos una gran oportunidad para hacer propaganda en escala intensiva. Naturalmente, a la Aduana del Perú habría que pagarle 35 soles por cada botella. Pero por deferencia al país hermano no podían darse estas explicaciones a pesar de ciertas protestas. Pudo haberse realizado con anterioridad una liberación de derechos a una cantidad prudencial de cajones para hacer más amable esa degustación.

Con el calzado ocurrió algo parecido. Presentando un lindo bota de cuero, Chile pudo demostrar que en cuanto a diseños, colores y formas, nada tiene que envidiar a los países europeos. Pero si quisieramos exportar, respondiendo a la ansiada solicitud de las damas limeñas, habría que pagar cerca del 50% del valor CIF, además de 100 soles por kilo neto.

El papel resultó bien librado, quedando en nuestro país se ha colocado en un puesto de avanzada en esta industria, y si en Brasil, Argentina, Bolivia y México se imprimen diarios con papel chileno, no hay motivo para que no lo sean también los del Perú. De gran efecto fue el stand de vidrios planos por la novedad y la diversidad de las manufacturas.

A Lima llegamos con apresuramiento inexcusable y así lo dijo la prensa. El día de la inauguración oficial, a pocos minutos de hacer su entrada el Presidente Prado, se estaban dando los últimos broches de pintura y empacando el terreno de acceso al pabellón de Chile, arreglando a la carrera los tarros de conservas y llamando a gritos a los electricistas. En cambio, la sección de eficiencia, de coordinación, de cuidado y previsión dieron los pabellones de Alemania occidental, de Italia, México y Checoslovaquia.

Tenemos capacidad para hacer cosas buenas. Una prueba evidente es la Exposición Atropocaria de Quinta Normal que, sin duda, ha superado a todas las anteriores. Lo lamentable es que no nos esforcemos por hacerlas fuera de la casa, donde llegamos a los peores límites. Nada es tan extraño que se no ignore en puntos lejanos del planeta. Pero si esto sucede al cruzar la línea divisoria, por culpa nuestra, no tenemos derecho a quejarnos.

El Subsecretario de Transportes, señor Patricio Huneeus, informó que se está estudiando la transferencia del ferrocarril militar al Volcán, a la Empresa de los Ferrocarriles del Estado. Esta a su vez entregará al Ejército el ramal ferroviario de Santa Cruz y Pichilemu.

Esta transferencia tiene por objeto permitir entrenar al Ejército a personal, que pueda actuar en un ferrocarril normal, y no en uno de trocha tan angosta. El Ferrocarril al El Volcán, está desmantelado, y lo que se recauda en tarifas alcanza a cubrir solamente un tercio de los gastos. La Subsecretaría de Transportes estudiará la forma de superar este déficit.

En dicha reunión debía considerarse la situación financiera porque atraviesa el Ferrocarril de Arica a La Paz y una fórmula propuesta por Huneeus cuando estuvo en Bolivia para resolverla. Consistió en elevar en un 50 por ciento el monto de las actuales tarifas en general, hasta cubrir el déficit de arrastre que sufre el Fisco chileno con la explotación del ferrocarril.

Se refirió, a grandes rasgos, al aeropuerto de "El Tepual", en Puerto Montt, y expresó que se confía en que las ampliaciones que se le están haciendo queden terminadas en marzo del próximo año. De este modo —dijo— la Línea Aérea Nacional podrá operar con sus cuadrímetros DC-6 y disponer de un punto intermedio entre Santiago y Punta Arenas. Esto permitirá mejorar considerablemente el servicio aéreo hacia la zona sur y utilizar mejor el material de vuelo de LAN. Como dato ilustrativo, manifestó que dicha empresa ha logrado aumentar de 5 a 6 horas diarias, el promedio de uso de sus aviones, lo que le ha permitido intensificar sus operaciones.

Enfermo, asimismo, que se encuentran en Santiago los técnicos Willard Mac-Culloch y Jorge Theodoru, el primero experto en empresas de puertos, y el segundo, perito en operaciones de empresas navieras. Ambos fueron enviados a Chile por las Naciones Unidas y permanecerán aquí tres meses para resolver la situación.

Se refirió, a grandes rasgos, al aeropuerto de "El Tepual", en Puerto Montt, y expresó que se confía en que las ampliaciones que se le están haciendo queden terminadas en marzo del próximo año. De este modo —dijo— la Línea Aérea Nacional podrá operar con sus cuadrímetros DC-6 y disponer de un punto intermedio entre Santiago y Punta Arenas. Esto permitirá mejorar considerablemente el servicio aéreo hacia la zona sur y utilizar mejor el material de vuelo de LAN. Como dato ilustrativo, manifestó que dicha empresa ha logrado aumentar de 5 a 6 horas diarias, el promedio de uso de sus aviones, lo que le ha permitido intensificar sus operaciones.

Enfermo, asimismo, que se encuentran en Santiago los técnicos Willard Mac-Culloch y Jorge Theodoru, el primero experto en empresas de puertos, y el segundo, perito en operaciones de empresas navieras. Ambos fueron enviados a Chile por las Naciones Unidas y permanecerán aquí tres meses para resolver la situación.

Se refirió, a grandes rasgos, al aeropuerto de "El Tepual", en Puerto Montt, y expresó que se confía en que las ampliaciones que se le están haciendo queden terminadas en marzo del próximo año. De este modo —dijo— la Línea Aérea Nacional podrá operar con sus cuadrímetros DC-6 y disponer de un punto intermedio entre Santiago y Punta Arenas. Esto permitirá mejorar considerablemente el servicio aéreo hacia la zona sur y utilizar mejor el material de vuelo de LAN. Como dato ilustrativo, manifestó que dicha empresa ha logrado aumentar de 5 a 6 horas diarias, el promedio de uso de sus aviones, lo que le ha permitido intensificar sus operaciones.

Enfermo, asimismo, que se encuentran en Santiago los técnicos Willard Mac-Culloch y Jorge Theodoru, el primero experto en empresas de puertos, y el segundo, perito en operaciones de empresas navieras. Ambos fueron enviados a Chile por las Naciones Unidas y permanecerán aquí tres meses para resolver la situación.

Se refirió, a grandes rasgos, al aeropuerto de "El Tepual", en Puerto Montt, y expresó que se confía en que las ampliaciones que se le están haciendo queden terminadas en marzo del próximo año. De este modo —dijo— la Línea Aérea Nacional podrá operar con sus cuadrímetros DC-6 y disponer de un punto intermedio entre Santiago y Punta Arenas. Esto permitirá mejorar considerablemente el servicio aéreo hacia la zona sur y utilizar mejor el material de vuelo de LAN. Como dato ilustrativo, manifestó que dicha empresa ha logrado aumentar de 5 a 6 horas diarias, el promedio de uso de sus aviones, lo que le ha permitido intensificar sus operaciones.

Enfermo, asimismo, que se encuentran en Santiago los técnicos Willard Mac-Culloch y Jorge Theodoru, el primero experto en empresas de puertos, y el segundo, perito en operaciones de empresas navieras. Ambos fueron enviados a Chile por las Naciones Unidas y permanecerán aquí tres meses para resolver la situación.

Se refirió, a grandes rasgos, al aeropuerto de "El Tepual", en Puerto Montt, y expresó que se confía en que las ampliaciones que se le están haciendo queden terminadas en marzo del próximo año. De este modo —dijo— la Línea Aérea Nacional podrá operar con sus cuadrímetros DC-6 y disponer de un punto intermedio entre Santiago y Punta Arenas. Esto permitirá mejorar considerablemente el servicio aéreo hacia la zona sur y utilizar mejor el material de vuelo de LAN. Como dato ilustrativo, manifestó que dicha empresa ha logrado aumentar de 5 a 6 horas diarias, el promedio de uso de sus aviones, lo que le ha permitido intensificar sus operaciones.

Enfermo, asimismo, que se encuentran en Santiago los técnicos Willard Mac-Culloch y Jorge Theodoru, el primero experto en empresas de puertos, y el segundo, perito en operaciones de empresas navieras. Ambos fueron enviados a Chile por las Naciones Unidas y permanecerán aquí tres meses para resolver la situación.

Se refirió, a grandes rasgos, al aeropuerto de "El Tepual", en Puerto Montt, y expresó que se confía en que las ampliaciones que se le están haciendo queden terminadas en marzo del próximo año. De este modo —dijo— la Línea Aérea Nacional podrá operar con sus cuadrímetros DC-6 y disponer de un punto intermedio entre Santiago y Punta Arenas. Esto permitirá mejorar considerablemente el servicio aéreo hacia la zona sur y utilizar mejor el material de vuelo de LAN. Como dato ilustrativo, manifestó que dicha empresa ha logrado aumentar de 5 a 6 horas diarias, el promedio de uso de sus aviones, lo que le ha permitido intensificar sus operaciones.

Enfermo, asimismo, que se encuentran en Santiago los técnicos Willard Mac-Culloch y Jorge Theodoru, el primero experto en empresas de puertos, y el segundo, perito en operaciones de empresas navieras. Ambos fueron enviados a Chile por las Naciones Unidas y permanecerán aquí tres meses para resolver la situación.

Se refirió, a grandes rasgos, al aeropuerto de "El Tepual", en Puerto Montt, y expresó que se confía en que las ampliaciones que se le están haciendo queden terminadas en marzo del próximo año. De este modo —dijo— la Línea Aérea Nacional podrá operar con sus cuadrímetros DC-6 y disponer de un punto intermedio entre Santiago y Punta Arenas. Esto permitirá mejorar considerablemente el servicio aéreo hacia la zona sur y utilizar mejor el material de vuelo de LAN. Como dato ilustrativo, manifestó que dicha empresa ha logrado aumentar de 5 a 6 horas diarias, el promedio de uso de sus aviones, lo que le ha permitido intensificar sus operaciones.

Enfermo, asimismo, que se encuentran en Santiago los técnicos Willard Mac-Culloch y Jorge Theodoru, el primero experto en empresas de puertos, y el segundo, perito en operaciones de empresas navieras. Ambos fueron enviados a Chile por las Naciones Unidas y permanecerán aquí tres meses para resolver la situación.

Se refirió, a grandes rasgos, al aeropuerto de "El Tepual", en Puerto Montt, y expresó que se confía en que las ampliaciones que se le están haciendo queden terminadas en marzo del próximo año. De este modo —dijo— la Línea Aérea Nacional podrá operar con sus cuadrímetros DC-6 y disponer de un punto intermedio entre Santiago y Punta Arenas. Esto permitirá mejorar considerablemente el servicio aéreo hacia la zona sur y utilizar mejor el material de vuelo de LAN. Como dato ilustrativo, manifestó que dicha empresa ha logrado aumentar de 5 a 6 horas diarias, el promedio de uso de sus aviones, lo que le ha permitido intensificar sus operaciones.

Enfermo, asimismo, que se encuentran en Santiago los técnicos Willard Mac-Culloch y Jorge Theodoru, el primero experto en empresas de puertos, y el segundo, perito en operaciones de empresas navieras. Ambos fueron enviados a Chile por las Naciones Unidas y permanecerán aquí tres meses para resolver la situación.

Se refirió, a grandes rasgos, al aeropuerto de "El Tepual", en Puerto Montt, y expresó que se confía en que las ampliaciones que se le están haciendo queden terminadas en marzo del próximo año. De este modo —dijo— la Línea Aérea Nacional podrá operar con sus cuadrímetros DC-6 y disponer de un punto intermedio entre Santiago y Punta Arenas. Esto permitirá mejorar considerablemente el servicio aéreo hacia la zona sur y utilizar mejor el material de vuelo de LAN. Como dato ilustrativo, manifestó que dicha empresa ha logrado aumentar de 5 a 6 horas diarias, el promedio de uso de sus aviones, lo que le ha permitido intensificar sus operaciones.

Enfermo, asimismo, que se encuentran en Santiago los técnicos Willard Mac-Culloch y Jorge Theodoru, el primero experto en empresas de puertos, y el segundo, perito en operaciones de empresas navieras. Ambos fueron enviados a Chile por las Naciones Unidas y permanecerán aquí tres meses para resolver la situación.

Se refirió, a grandes rasgos, al aeropuerto de "El Tepual", en Puerto Montt, y expresó que se confía en que las ampliaciones que se le están haciendo queden terminadas en marzo del próximo año. De este modo —dijo— la Línea Aérea Nacional podrá operar con sus cuadrímetros DC-6 y disponer de un punto intermedio entre Santiago y Punta Arenas. Esto permitirá mejorar considerablemente el servicio aéreo hacia la zona sur y utilizar mejor el material de vuelo de LAN. Como dato ilustrativo, manifestó que dicha empresa ha logrado aumentar de 5 a 6 horas diarias, el promedio de uso de sus aviones, lo que le ha permitido intensificar sus operaciones.

Enfermo, asimismo, que se encuentran en Santiago los técnicos Willard Mac-Culloch y Jorge Theodoru, el primero experto en empresas de puertos, y el segundo, perito en operaciones de empresas navieras. Ambos fueron enviados a Chile por las Naciones Unidas y permanecerán aquí tres meses para resolver la situación.

Bibliografía.

La Gran Empresa

De Herrymon Maurer
Editorial Selección
Contable, Bs. Aires

¿Qué es la gran empresa? ¿Cómo se origina? ¿Cómo funciona? ¿Quiénes la manejan? ¿Cómo actúa en el mercado? ¿Contribuye a elevar el estándar de vida de la población o es, simplemente, una organización poderosa que regula la oferta y la demanda con miras a la ganancia pura? ¿Se justifica la intervención del Estado en sus negocios?

Herrymon Maurer ha contestado todas estas preguntas a través de las 248 páginas de este libro, en las cuales se asiste al proceso económico-social que dio origen a la gran empresa y al espíritu que animó a sus creadores.

Se revisa en ella el ambiente en que los focos actuales y se mencionan los cambios a que se vieron obligados por las transformaciones del medio a contenidos del siglo y como resultado de las guerras mundiales. Como resultado de esa transformación los hombres que hoy están frente a ellas tienen ideas distintas y actúan en forma diametralmente opuesta a las de los pioneros.

Las grandes empresas, señala Maurer, ya no son solamente el gran tinglado para la realización de los negocios; son más bien una fuerza vasta que se extiende por todas partes; que constituye un todo pero que, sin embargo, ninguna de sus partes es exactamente igual a la otra. El propósito de este libro consiste, precisamente, en sugerir el concepto y señalar el posible derrotero de la gran empresa.

La obra trata de satisfacer la necesidad de una perspectiva general en lo concerniente a ella, más allá de las versiones unilaterales que exhiben los estudios de un Berle, un Means, un Gordon, un Drucker o un Galbraith, que han sido sus grandes exégetas.

Algunos de sus capítulos fueron publicados por "Fortune" y su primera edición en inglés salió a la publicidad, justamente, bajo el patrocinio del editor de esa publicación norteamericana.

Es una de las buenas obras de la actual literatura económica.

C.

NOMINA DE COMERCIANTES DETALLISTAS EN PAPAS DE LA FERIA MUNICIPAL

Elena Moya
Eduardo Bravo
Alicia Bravo
Manuel Salinas
Corina Mena
Sara Cáceres
Ramiro Sanabaz
Coppa Hnos. y Cia.
Carlos Gutiérrez
Manuel Zúñiga
Oscar Contreras
Mario López
Dario Cutillo
María Villalobos
Esther Morales
Saturino Gracia
Luci Brito

Segundo Rivera
Luis Martínez
Segundo Cerda
Enrique Muñoz
Humberto Toro
Ramón Valle
Humberto Peña
Rosa Rodríguez
Fernando Marín
Demetrio González
Manuel Valenzuela
Héctor Valenzuela
Segundo Marín
Ester Valton
Mario Bravo
Demetrio Quiroz

Enfermo, asimismo, que se encuentran en Santiago los técnicos Willard Mac-Culloch y Jorge Theodoru, el primero experto en empresas de puertos, y el segundo, perito en operaciones de empresas navieras. Ambos fueron enviados a Chile por las Naciones Unidas y permanecerán aquí tres meses para resolver la situación.

Se refirió, a grandes rasgos, al aeropuerto de "El Tepual", en Puerto Montt, y expresó que se confía en que las ampliaciones que se le están haciendo queden terminadas en marzo del próximo año. De este modo —dijo— la Línea Aérea Nacional podrá operar con sus cuadrímetros DC-6 y disponer de un punto intermedio entre Santiago y Punta Arenas. Esto permitirá mejorar considerablemente el servicio aéreo hacia la zona sur y utilizar mejor el material de vuelo de LAN. Como dato ilustrativo, manifestó que dicha empresa ha logrado aumentar de 5 a 6 horas diarias, el promedio de uso de sus aviones, lo que le ha permitido intensificar sus operaciones.

Enfermo, asimismo, que se encuentran en Santiago los técnicos Willard Mac-Culloch y Jorge Theodoru, el primero experto en empresas de puertos, y el segundo, perito en operaciones de empresas navieras. Ambos fueron enviados a Chile por las Naciones Unidas y permanecerán aquí tres meses para resolver la situación.

Se refirió, a grandes rasgos, al aeropuerto de "El Tepual", en Puerto Montt, y expresó que se confía en que las ampliaciones que se le están haciendo queden terminadas en marzo del próximo año. De este modo —dijo— la Línea Aérea Nacional podrá operar con sus cuadrímetros DC-6 y disponer de un punto intermedio entre Santiago y Punta Arenas. Esto permitirá mejorar considerablemente el servicio aéreo hacia la zona sur y utilizar mejor el material de vuelo de LAN. Como dato ilustrativo, manifestó que dicha empresa ha logrado aumentar de 5 a 6 horas diarias, el promedio de uso de sus aviones, lo que le ha permitido intensificar sus operaciones.

Enfermo, asimismo, que se encuentran en Santiago los técnicos Willard Mac-Culloch y Jorge Theodoru, el primero experto en empresas de puertos, y el segundo, perito en operaciones de empresas navieras. Ambos fueron enviados a Chile por las Naciones Unidas y permanecerán aquí tres meses para resolver la situación.

Se refirió, a grandes rasgos, al aeropuerto de "El Tepual", en Puerto Montt, y expresó que se confía en que las ampliaciones que se le están haciendo queden terminadas en marzo del próximo año. De este modo —dijo— la Línea Aérea Nacional podrá operar con sus cuadrímetros DC-6 y disponer de un punto intermedio entre Santiago y Punta Arenas. Esto permitirá mejorar considerablemente el servicio aéreo hacia la zona sur y utilizar mejor el material de vuelo de LAN. Como dato ilustrativo, manifestó que dicha empresa ha logrado aumentar de 5 a 6 horas diarias, el promedio de uso de sus aviones, lo que le ha permitido intensificar sus operaciones.

Enfermo, asimismo, que se encuentran en Santiago los técnicos Willard Mac-Culloch y Jorge Theodoru, el primero experto en empresas de puertos, y el segundo, perito en operaciones de empresas navieras. Ambos fueron enviados a Chile por las Naciones Unidas y permanecerán aquí tres meses para resolver la situación.

Se refirió, a grandes rasgos, al aeropuerto de "El Tepual", en Puerto Montt, y expresó que se confía en que las ampliaciones que se le están haciendo queden terminadas en marzo del próximo año. De este modo —dijo— la Línea Aérea Nacional podrá operar con sus cuadrímetros DC-6 y disponer de un punto intermedio entre Santiago y Punta Arenas. Esto permitirá mejorar considerablemente el servicio aéreo hacia la zona sur y utilizar mejor el material de vuelo de LAN. Como dato ilustrativo, manifestó que dicha empresa ha logrado aumentar de 5 a 6 horas diarias, el promedio de uso de sus aviones, lo que le ha permitido intensificar sus operaciones.

Enfermo, asimismo, que se encuentran en Santiago los técnicos Willard Mac-Culloch y Jorge Theodoru, el primero experto en empresas de puertos, y el segundo, perito en operaciones de empresas navieras. Ambos fueron enviados a Chile por las Naciones Unidas y permanecerán aquí tres meses para resolver la situación.

Se refirió, a grandes rasgos, al aeropuerto de "El Tepual", en Puerto Montt, y expresó que se confía en que las ampliaciones que se le están haciendo queden terminadas en marzo del próximo año. De este modo —dijo— la Línea Aérea Nacional podrá operar con sus cuadrímetros DC-6 y disponer de un punto intermedio entre Santiago y Punta Arenas. Esto permitirá mejorar considerablemente el servicio aéreo hacia la zona sur y utilizar mejor el material de vuelo de LAN. Como dato ilustrativo, manifestó que dicha empresa ha logrado aumentar de 5 a 6 horas diarias, el promedio de uso de sus aviones, lo que le ha permitido intensificar sus operaciones.

Enfermo, asimismo, que se encuentran en Santiago los técnicos Willard Mac-Culloch y Jorge Theodoru, el primero experto en empresas de puertos, y el segundo, perito en operaciones de empresas navieras. Ambos fueron enviados a Chile por las Naciones Unidas y permanecerán aquí tres meses para resolver la situación.

Se refirió, a grandes rasgos, al aeropuerto de "El Tepual", en Puerto Montt, y expresó que se confía en que las ampliaciones que se le están haciendo queden terminadas en marzo del próximo año. De este modo —dijo— la Línea Aérea Nacional podrá operar con sus cuadrímetros DC-6 y disponer de un punto intermedio entre Santiago y Punta Arenas. Esto permitirá mejorar considerablemente el servicio aéreo hacia la zona sur y utilizar mejor el material de vuelo de LAN. Como dato ilustrativo, manifestó que dicha empresa ha logrado aumentar de 5 a 6 horas diarias, el promedio de uso de sus aviones, lo que le ha permitido intensificar sus operaciones.

Enfermo, asimismo, que se encuentran en Santiago los técnicos Willard Mac-Culloch y Jorge Theodoru, el primero experto en empresas de puertos, y el segundo, perito en operaciones de empresas navieras. Ambos fueron enviados a Chile por las Naciones Unidas y permanecerán aquí tres meses para resolver la situación.

Se refirió, a grandes rasgos, al aeropuerto de "El Tepual", en Puerto Montt, y expresó que se confía en que las ampliaciones que se le están haciendo queden terminadas en marzo del próximo año. De este modo —dijo— la Línea Aérea Nacional podrá operar con sus cuadrímetros DC-6 y disponer de un punto intermedio entre Santiago y Punta Arenas. Esto permitirá mejorar considerablemente el servicio aéreo hacia la zona sur y utilizar mejor el material de vuelo de LAN. Como dato ilustrativo, manifestó que dicha empresa ha logrado aumentar de 5 a 6 horas diarias, el promedio de uso de sus aviones, lo que le ha permitido intensificar sus operaciones.

Enfermo, asimismo, que se encuentran en Santiago los técnicos Willard Mac-Culloch y Jorge Theodoru, el primero experto en empresas de puertos, y el segundo, perito en operaciones de empresas navieras. Ambos fueron enviados a Chile por las Naciones Unidas y permanecerán aquí tres meses para resolver la situación.

Se refirió, a grandes rasgos, al aeropuerto de "El Tepual", en Puerto Montt, y expresó que se confía en que las ampliaciones que se le están haciendo queden terminadas en marzo del próximo año. De este modo —dijo— la Línea Aérea Nacional podrá operar con sus cuadrímetros DC-6 y disponer de un punto intermedio entre Santiago y Punta Arenas. Esto permitirá mejorar considerablemente el servicio aéreo hacia la zona sur y utilizar mejor el material de vuelo de LAN. Como dato ilustrativo, manifestó que dicha empresa ha logrado aumentar de 5 a 6 horas diarias, el promedio de uso de sus aviones, lo que le ha permitido intensificar sus operaciones.

Enfermo, asimismo, que se encuentran en Santiago los técnicos Willard Mac-Culloch y Jorge Theodoru, el primero experto en empresas de puertos, y el segundo, perito en operaciones de empresas navieras. Ambos fueron enviados a Chile por las Naciones Unidas y permanecerán aquí tres meses para resolver la situación.

Se refirió, a grandes rasgos, al aeropuerto de "El Tepual", en Puerto Montt, y expresó que se confía en que las ampliaciones que se le están haciendo queden terminadas en marzo del próximo año. De este modo —dijo— la Línea Aérea Nacional podrá operar con sus cuadrímetros DC-6 y disponer de un punto intermedio entre Santiago y Punta Arenas. Esto permitirá mejorar considerablemente el servicio aéreo hacia la zona sur y utilizar mejor el material de vuelo de LAN. Como dato ilustrativo, manifestó que dicha empresa ha logrado aumentar de 5 a 6 horas diarias, el promedio de uso de sus aviones, lo que le ha permitido intensificar sus operaciones.

Enfermo, asimismo, que se encuentran en Santiago los técnicos Willard Mac-Culloch y Jorge Theodoru, el primero experto en empresas de puertos, y el segundo, perito en operaciones de empresas navieras. Ambos fueron enviados a Chile por las Naciones Unidas y permanecerán aquí tres meses para resolver la situación.



PATRICIO GONZÁLEZ TONKIN, representante del Comité Ejecutivo que prepara los actos de la V Convención de ASIMET, que se efectuará a fines del presente mes, en Antofagasta.

AQUI PODRA COMPRAR LAS PAPAS A \$ 100

Setenta y tres comerciantes, distribuidos en los diferentes sectores de la capital, expendrán al público, desde hoy, papas a 100 pesos el kilo.

El Intendente-Alcalde entregó anoche una lista de estos comerciantes, y sus ubicaciones, nómina que reproducimos a continuación:

Auto Servicio Zapelli
Teresa Lora de D.
Gumercindo Tarancon
García y Pizarro
Concell
Seminario
Salvador
Condell
Vicuña Mackenna
Mercado Providencia
Hamburgo
M. Monti
Chile-España
Irrazaval
Irrazaval
Irrazaval
Hollanda
A. Bello
Testinos
A. Latorre
Echaurren
Exposición
Alameda
Alameda
Ecuador
J. J. Pérez
Mapocho
Andes
J. J. Pérez
Alicia
Tucumán
Carrasco
Mapocho
Meigs
Catedral
Gran Avenida
Rey Alberto
Arcángel
San Joaquín
Portugal

Enfermo, asimismo, que se encuentran en Santiago los técnicos Willard Mac-Culloch y Jorge Theodoru, el primero experto en empresas de puertos, y el segundo, perito en operaciones de empresas navieras. Ambos fueron enviados a Chile por las Naciones Unidas y permanecerán aquí tres meses para resolver la situación.

Se refirió, a grandes rasgos, al aeropuerto de "El Tepual", en Puerto Montt, y expresó que se confía en que las ampliaciones que se le están haciendo queden terminadas en marzo del próximo año. De este modo —dijo— la Línea Aérea Nacional podrá operar con sus cuadrímetros DC-6 y disponer de un punto intermedio entre Santiago y Punta Arenas. Esto permitirá mejorar considerablemente el servicio aéreo hacia la zona sur y utilizar mejor el material de vuelo de LAN. Como dato ilustrativo, manifestó que dicha empresa ha logrado aumentar de 5 a 6 horas diarias, el promedio de uso de sus aviones, lo que le ha permitido intensificar sus operaciones.

Enfermo, asimismo, que se encuentran en Santiago los técnicos Willard Mac-Culloch y Jorge Theodoru, el primero experto en empresas de puertos, y el segundo, perito en operaciones de empresas navieras. Ambos fueron enviados a Chile por las Naciones Unidas y permanecerán aquí tres meses para resolver la situación.

Se refirió, a grandes rasgos, al aeropuerto de "El Tepual", en Puerto Montt, y expresó que se confía en que las ampliaciones que se le están haciendo queden terminadas en marzo del próximo año. De este modo —dijo— la Línea Aérea Nacional podrá operar con sus cuadrímetros DC-6 y disponer de un punto intermedio entre Santiago y Punta Arenas. Esto permitirá mejorar considerablemente el servicio aéreo hacia la zona sur y utilizar mejor el material de vuelo de LAN. Como dato ilustrativo, manifestó que dicha empresa ha logrado aumentar de 5 a 6 horas diarias, el promedio de uso de sus aviones, lo que le ha permitido intensificar sus operaciones.

Enfermo, asimismo, que se encuentran en Santiago los técnicos Willard Mac-Culloch y Jorge Theodoru, el primero experto en empresas de puertos, y el segundo, perito en operaciones de empresas navieras. Ambos fueron enviados a Chile por las Naciones Unidas y permanecerán aquí tres meses para resolver la situación.

Se refirió, a grandes rasgos, al aeropuerto de "El Tepual", en Puerto Montt, y expresó que se confía en que las ampliaciones que se le están haciendo queden terminadas en marzo del próximo año. De este modo —dijo— la Línea Aérea Nacional podrá operar con sus cuadrímetros DC-6 y disponer de un punto intermedio entre Santiago y Punta Arenas. Esto permitirá mejorar considerablemente el servicio aéreo hacia la zona sur y utilizar mejor el material de vuelo de LAN. Como dato ilustrativo, manifestó que dicha empresa ha logrado aumentar de 5 a 6 horas diarias, el promedio de uso de sus aviones, lo que le ha permitido intensificar sus operaciones.

Enfermo, asimismo, que se encuentran en Santiago los técnicos Willard Mac-Culloch y Jorge Theodoru, el primero experto en empresas de puertos, y el segundo, perito en operaciones de empresas navieras. Ambos fueron enviados a Chile por las Naciones Unidas y permanecerán aquí tres meses para resolver la situación.

Se refirió, a grandes rasgos, al aeropuerto de "El Tepual", en Puerto Montt, y expresó que se confía en que las ampliaciones que se le están haciendo queden terminadas en marzo del próximo año. De este modo —dijo— la Línea Aérea Nacional podrá operar con sus cuadrímetros DC-6 y disponer de un punto intermedio entre Santiago y Punta Arenas. Esto permitirá mejorar considerablemente el servicio aéreo hacia la zona sur y utilizar mejor el material de vuelo de LAN. Como dato ilustrativo, manifestó que dicha empresa ha logrado aumentar de 5 a 6 horas diarias, el promedio de uso de sus aviones, lo que le ha permitido intensificar sus operaciones.

Enfermo, asimismo, que se encuentran en Santiago los técnicos Willard Mac-Culloch y Jorge Theodoru, el primero experto en empresas de puertos, y el segundo, perito en operaciones de empresas navieras. Ambos fueron enviados a Chile por las Naciones Unidas y permanecerán aquí tres meses para resolver la situación.

Se refirió, a grandes rasgos, al aeropuerto de "El Tepual", en Puerto Montt, y expresó que se confía en que las ampliaciones que se le están haciendo queden terminadas en marzo del próximo año. De este modo —dijo— la Línea Aérea Nacional podrá operar con sus cuadrímetros DC-6 y disponer de un punto intermedio entre Santiago y Punta Arenas. Esto permitirá mejorar considerablemente el servicio aéreo hacia la zona sur y utilizar mejor el material de vuelo de LAN. Como dato ilustrativo, manifestó que dicha empresa ha logrado aumentar de 5 a 6 horas diarias, el promedio de uso de sus aviones, lo que le ha permitido intensificar sus operaciones.

Enfermo, asimismo, que se encuentran en Santiago los técnicos Willard Mac-Culloch y Jorge Theodoru, el primero experto en empresas de puertos, y el segundo, perito en operaciones de empresas navieras. Ambos fueron enviados a Chile por las Naciones Unidas y permanecerán aquí tres meses para resolver la situación.

Se refirió, a grandes rasgos, al aeropuerto de "El Tepual", en Puerto Montt, y expresó que se confía en que las ampliaciones que se le están haciendo queden terminadas en marzo del próximo año. De este modo —dijo— la Línea Aérea Nacional podrá operar con sus cuadrímetros DC-6 y disponer de un punto intermedio entre Santiago y Punta Arenas. Esto permitirá mejorar considerablemente el servicio aéreo hacia la zona sur y utilizar mejor el material de vuelo de LAN. Como dato ilustrativo, manifestó que dicha empresa ha logrado aumentar de 5 a 6 horas diarias, el promedio de uso de sus aviones, lo que le ha permitido intensificar sus operaciones.

Enfermo, asimismo, que se encuentran en Santiago los técnicos Willard Mac-Culloch y Jorge Theodoru, el primero experto en empresas de puertos, y el segundo, perito en operaciones de empresas navieras. Ambos fueron enviados a Chile por las Naciones Unidas y permanecerán aquí tres meses para resolver la situación.

Se refirió, a grandes rasgos, al aeropuerto de "El Tepual", en Puerto Montt, y expresó que se confía en que las ampliaciones que se le están haciendo queden terminadas en marzo del próximo año. De este modo —dijo— la Línea Aérea Nacional podrá operar con sus cuadrímetros DC-6 y disponer de un punto intermedio entre Santiago y Punta Arenas. Esto permitirá mejorar considerablemente el servicio aéreo hacia la zona sur y utilizar mejor el material de vuelo de LAN. Como dato ilustrativo, manifestó que dicha empresa ha logrado aumentar de 5 a 6 horas diarias, el promedio de uso de sus aviones, lo que le ha permitido intensificar sus operaciones.

Enfermo, asimismo, que se encuentran en Santiago los técnicos Willard Mac-Culloch y Jorge Theodoru, el primero experto en empresas de puertos, y el segundo, perito en operaciones de empresas navieras. Ambos fueron enviados a Chile por las Naciones Unidas y permanecerán aquí tres meses para resolver la situación.

Se refirió, a grandes rasgos, al aeropuerto de "El Tepual", en Puerto Montt, y expresó que se confía en que las ampliaciones que se le están haciendo queden terminadas en marzo del próximo año. De este modo —dijo— la Línea Aérea Nacional podrá operar con sus cuadrímetros DC-6 y disponer de un punto intermedio entre Santiago y Punta Arenas. Esto permitirá mejorar considerablemente el servicio aéreo hacia la zona sur y utilizar mejor el material de vuelo de LAN. Como dato ilustrativo, manifestó que dicha empresa ha logrado aumentar de 5 a 6 horas diarias, el promedio de uso de sus aviones, lo que le ha permitido intensificar sus operaciones.

Enfermo, asimismo, que se encuentran en Santiago los técnicos Willard Mac-Culloch y Jorge Theodoru, el primero experto en empresas de puertos, y el segundo, perito en operaciones de empresas navieras. Ambos fueron enviados a Chile por las Naciones Unidas y permanecerán aquí tres meses para resolver la situación.

Se refirió, a grandes rasgos, al aeropuerto de "El Tepual", en Puerto Montt, y expresó que se confía en que las ampliaciones que se le están haciendo queden terminadas en marzo del próximo año. De este modo —dijo— la Línea Aérea Nacional podrá operar con sus cuadrímetros DC-6 y disponer de un punto intermedio entre Santiago y Punta Arenas. Esto permitirá mejorar considerablemente el servicio aéreo hacia la zona sur y utilizar mejor el material de vuelo de LAN. Como dato ilustrativo, manifestó que dicha empresa ha logrado aumentar de 5 a 6 horas diarias, el promedio de uso de sus aviones, lo que le ha permitido intensificar sus operaciones.

Enfermo, asimismo, que se encuentran en Santiago los técnicos Willard Mac-Culloch y Jorge Theodoru, el primero experto en empresas de puertos, y el segundo, perito en operaciones de empresas navieras. Ambos fueron enviados a Chile por las Naciones Unidas y permanecerán aquí tres meses para resolver la situación.

Se refirió, a grandes rasgos, al aeropuerto de "El Tepual", en Puerto Montt, y expresó que se confía en que las ampliaciones que se le están haciendo queden terminadas en marzo del próximo año. De este modo —dijo— la Línea Aérea Nacional podrá operar con sus cuadrímetros DC-6 y disponer de un punto intermedio entre Santiago y Punta Arenas. Esto permitirá mejorar considerablemente el servicio aéreo hacia la zona sur y utilizar mejor el material de vuelo de LAN. Como dato ilustrativo, manifestó que dicha empresa ha logrado aumentar de 5 a 6 horas diarias, el promedio de uso de sus aviones, lo que le ha permitido intensificar sus operaciones.

Problemas metalúrgicos estudiarán en Antofagasta

La V Convención Nacional de ASIMET se efectuará en esta ciudad

Una delegación de destacados personeros de Antofagasta y de ASIMET se entrevistó al Presidente de la República, con el objeto de invitarlo en nombre de la ciudad de Antofagasta y de ASIMET, a la Quinta Convención que efectuará esta institución en dicha ciudad.

El Primer Mandatario, en virtud de la importancia del acto y de la trascendencia que tiene para el desarrollo de la industria, asistirá para el día viernes 30, para regresar a la capital al día siguiente.

Renunció Jefe de Programa Espacial de los EE. UU. por estar desalentado

WASHINGTON, 20 (UPI).— (Por Charles W. Smith.) El mayor general, experto en el programa espacial de la Armada, renunció a su cargo por estar desalentado por el "procedimiento dilatorio" en el desarrollo del programa espacial de la Armada.

El general, que se había comprometido a dirigir el programa espacial de la Armada, renunció a su cargo por estar desalentado por el "procedimiento dilatorio" en el desarrollo del programa espacial de la Armada.

El general, que se había comprometido a dirigir el programa espacial de la Armada, renunció a su cargo por estar desalentado por el "procedimiento dilatorio" en el desarrollo del programa espacial de la Armada.

MARSHALL TUVO SENCILLOS FUNERALES COMO DESEO

WASHINGTON, 20 (UPI).— (Por Patricia Higgins.) El general George C. Marshall fue sepultado hoy en un servicio fúnebre en la Capilla de la Casa Blanca, en la ciudad de Washington, D. C.

El general Marshall, que fue uno de los líderes más importantes de la política exterior de los Estados Unidos, fue sepultado en la Capilla de la Casa Blanca, en la ciudad de Washington, D. C.

El general Marshall, que fue uno de los líderes más importantes de la política exterior de los Estados Unidos, fue sepultado en la Capilla de la Casa Blanca, en la ciudad de Washington, D. C.

El general Marshall, que fue uno de los líderes más importantes de la política exterior de los Estados Unidos, fue sepultado en la Capilla de la Casa Blanca, en la ciudad de Washington, D. C.

El general Marshall, que fue uno de los líderes más importantes de la política exterior de los Estados Unidos, fue sepultado en la Capilla de la Casa Blanca, en la ciudad de Washington, D. C.

El general Marshall, que fue uno de los líderes más importantes de la política exterior de los Estados Unidos, fue sepultado en la Capilla de la Casa Blanca, en la ciudad de Washington, D. C.

Proponen creación de Mercado Atómico Interamericano

WASHINGTON, 20 (UPI).— (Por Joseph U. Hinshaw.) El Secretario General de la Organización de los Estados Americanos, José A. Mora, anunció hoy la creación de un Mercado Atómico Interamericano para fomentar la cooperación en el uso de la energía atómica.

El Secretario General de la Organización de los Estados Americanos, José A. Mora, anunció hoy la creación de un Mercado Atómico Interamericano para fomentar la cooperación en el uso de la energía atómica.

El Secretario General de la Organización de los Estados Americanos, José A. Mora, anunció hoy la creación de un Mercado Atómico Interamericano para fomentar la cooperación en el uso de la energía atómica.

El Secretario General de la Organización de los Estados Americanos, José A. Mora, anunció hoy la creación de un Mercado Atómico Interamericano para fomentar la cooperación en el uso de la energía atómica.

El Secretario General de la Organización de los Estados Americanos, José A. Mora, anunció hoy la creación de un Mercado Atómico Interamericano para fomentar la cooperación en el uso de la energía atómica.

El Secretario General de la Organización de los Estados Americanos, José A. Mora, anunció hoy la creación de un Mercado Atómico Interamericano para fomentar la cooperación en el uso de la energía atómica.

Presidente de los Comunes sigue siendo un conservador

LONDRES, 20 (UPI).— Los conservadores del Primer Ministro Harold Macmillan, eligieron hoy presidente de la Cámara de los Comunes a Sir Harry Hylton-Foster, un conservador, en medio de airadas protestas de la oposición laborista.

Los conservadores del Primer Ministro Harold Macmillan, eligieron hoy presidente de la Cámara de los Comunes a Sir Harry Hylton-Foster, un conservador, en medio de airadas protestas de la oposición laborista.

Los conservadores del Primer Ministro Harold Macmillan, eligieron hoy presidente de la Cámara de los Comunes a Sir Harry Hylton-Foster, un conservador, en medio de airadas protestas de la oposición laborista.

De puro feliz causó incendio de 16 casas

VARSOVIA, 20 (UPI).— Uno de los invitados a una boda celebrada en la ciudad de Varsovia, Polonia, se puso tan feliz que se olvidó de apagar un cigarrillo, lo que causó un incendio que destruyó 16 casas.

Uno de los invitados a una boda celebrada en la ciudad de Varsovia, Polonia, se puso tan feliz que se olvidó de apagar un cigarrillo, lo que causó un incendio que destruyó 16 casas.

Uno de los invitados a una boda celebrada en la ciudad de Varsovia, Polonia, se puso tan feliz que se olvidó de apagar un cigarrillo, lo que causó un incendio que destruyó 16 casas.

Piden a la NU ayudar al Tibet "aún a riesgo de agravar la guerra fría"

WASHINGTON, 20 (UPI).— (Por Charles W. Smith.) Los Estados Unidos, Irlanda y la Federación de Malasia pidieron hoy a la Organización de las Naciones Unidas que ayude al Tibet, a pesar del riesgo de agravar la guerra fría.

Los Estados Unidos, Irlanda y la Federación de Malasia pidieron hoy a la Organización de las Naciones Unidas que ayude al Tibet, a pesar del riesgo de agravar la guerra fría.

Los Estados Unidos, Irlanda y la Federación de Malasia pidieron hoy a la Organización de las Naciones Unidas que ayude al Tibet, a pesar del riesgo de agravar la guerra fría.

Me alegra haber salido de allí", declaró Langelle en Amsterdam

AMSTERDAM, HOLANDA, 20 (UPI).— El jefe de la seguridad de la Embajada norteamericana en Moscú, declaró hoy que se alegra de haber salido de Rusia, después de haber estado allí durante un tiempo.

El jefe de la seguridad de la Embajada norteamericana en Moscú, declaró hoy que se alegra de haber salido de Rusia, después de haber estado allí durante un tiempo.

El jefe de la seguridad de la Embajada norteamericana en Moscú, declaró hoy que se alegra de haber salido de Rusia, después de haber estado allí durante un tiempo.



BRUSELAS (BELGICA).— El Príncipe Alberto, de Bélgica, presidente de la Cruz Roja belga, da el ejemplo aquí, donando algo de su sangre real para el Instituto Nacional de Sangre. El Príncipe fue un donante voluntario de sangre durante su visita al Instituto. (FOTO UPI)

Libro sobre nuestra soberanía en la Antártida se divulgó en Washington

WASHINGTON, 20 (UPI).— La delegación chilena a la Conferencia sobre la Antártida distribuyó hoy a los demás delegados y a la prensa, para información de fondo, un libro sobre la soberanía en la Antártida.

La delegación chilena a la Conferencia sobre la Antártida distribuyó hoy a los demás delegados y a la prensa, para información de fondo, un libro sobre la soberanía en la Antártida.

La delegación chilena a la Conferencia sobre la Antártida distribuyó hoy a los demás delegados y a la prensa, para información de fondo, un libro sobre la soberanía en la Antártida.

Fue desmentido otro noviazgo de Margarita

PARIS, 20 (UPI).— La conocida actriz francesa, Margarita, desmintió hoy que estaba en un noviazgo con el príncipe de Mónaco, el príncipe Rainier III.

La conocida actriz francesa, Margarita, desmintió hoy que estaba en un noviazgo con el príncipe de Mónaco, el príncipe Rainier III.

La conocida actriz francesa, Margarita, desmintió hoy que estaba en un noviazgo con el príncipe de Mónaco, el príncipe Rainier III.

MANIOBRAS NAVALES EFECTUA FLOTA ARGENTINA

USHUAIA.— Maniobras navales de gran envergadura está efectuando la Armada argentina a lo largo de su litoral atlántico, y en las primeras horas de hoy, en esta zona, las inicia la Flota de Alta Mar, que integra, entre otras naves, los cruceros "La Argentina" y "Nueve de Julio".

La Armada argentina está efectuando maniobras navales de gran envergadura a lo largo de su litoral atlántico, y en las primeras horas de hoy, en esta zona, las inicia la Flota de Alta Mar, que integra, entre otras naves, los cruceros "La Argentina" y "Nueve de Julio".

La Armada argentina está efectuando maniobras navales de gran envergadura a lo largo de su litoral atlántico, y en las primeras horas de hoy, en esta zona, las inicia la Flota de Alta Mar, que integra, entre otras naves, los cruceros "La Argentina" y "Nueve de Julio".

Religioso tenía malas notas e intentó matarse

PHILADELPHIA, 20 (UPI).— Alfreo von Sydow, de 25 años, de Río de Janeiro, se encuentra en un estado crítico, hoy, después de un intento de suicidio que se hizo en el pectoral de su mala nota en el Colegio de Teología donde estudia para el sacerdocio.

Alfreo von Sydow, de 25 años, de Río de Janeiro, se encuentra en un estado crítico, hoy, después de un intento de suicidio que se hizo en el pectoral de su mala nota en el Colegio de Teología donde estudia para el sacerdocio.

Alfreo von Sydow, de 25 años, de Río de Janeiro, se encuentra en un estado crítico, hoy, después de un intento de suicidio que se hizo en el pectoral de su mala nota en el Colegio de Teología donde estudia para el sacerdocio.

Fracasan gestiones para unir a todas las iglesias cristianas

CIUDAD DEL VATICANO, 20 (UPI).— Por Herbert Spencer.— Los actuales esfuerzos por unir a todas las iglesias cristianas fracasan, según se dice en el Vaticano.

Los actuales esfuerzos por unir a todas las iglesias cristianas fracasan, según se dice en el Vaticano.

Los actuales esfuerzos por unir a todas las iglesias cristianas fracasan, según se dice en el Vaticano.

Diplomáticos chilenos dejan Londres

LONDRES, (Telemundo).— El Ministro Consejero de la Embajada de Chile, señor De Soto, y señora, que tantas amistades han hecho durante el año que han permanecido en Londres, se despiden ahora, pues el doctor De Soto ha sido nombrado jefe de la delegación permanente de su país ante la NU.

El Ministro Consejero de la Embajada de Chile, señor De Soto, y señora, que tantas amistades han hecho durante el año que han permanecido en Londres, se despiden ahora, pues el doctor De Soto ha sido nombrado jefe de la delegación permanente de su país ante la NU.

El Ministro Consejero de la Embajada de Chile, señor De Soto, y señora, que tantas amistades han hecho durante el año que han permanecido en Londres, se despiden ahora, pues el doctor De Soto ha sido nombrado jefe de la delegación permanente de su país ante la NU.

Los 4 Grandes Occidentales conferenciarán en 10 días más

PARIS, 20 (UPI).— (Por Charles W. Riddle).— El Presidente de Estados Unidos, Dwight D. Eisenhower, ha propuesto el 21 de octubre como fecha de una conferencia de los "Cuatro Grandes" occidentales en París, según se dijo hoy en fuentes bien informadas.

El Presidente de Estados Unidos, Dwight D. Eisenhower, ha propuesto el 21 de octubre como fecha de una conferencia de los "Cuatro Grandes" occidentales en París, según se dijo hoy en fuentes bien informadas.

El Presidente de Estados Unidos, Dwight D. Eisenhower, ha propuesto el 21 de octubre como fecha de una conferencia de los "Cuatro Grandes" occidentales en París, según se dijo hoy en fuentes bien informadas.

CARTA DE LONDRES

EL EXITO CONSERVADOR

Por ESTEBAN SALAZAR CHAPELA

Estas elecciones generales inglesas fueron impredecibles, a pesar de que los cálculos estadísticos arrojaban primero un cinco, después un tres, por último un dos y medio a favor de los conservadores. El misterio estaba en el número considerable de votantes —un ocho por ciento— que contestaba a los cálculos de los estadísticos, que no sabían todavía por quién votar?

Estas elecciones generales inglesas fueron impredecibles, a pesar de que los cálculos estadísticos arrojaban primero un cinco, después un tres, por último un dos y medio a favor de los conservadores. El misterio estaba en el número considerable de votantes —un ocho por ciento— que contestaba a los cálculos de los estadísticos, que no sabían todavía por quién votar?

Estas elecciones generales inglesas fueron impredecibles, a pesar de que los cálculos estadísticos arrojaban primero un cinco, después un tres, por último un dos y medio a favor de los conservadores. El misterio estaba en el número considerable de votantes —un ocho por ciento— que contestaba a los cálculos de los estadísticos, que no sabían todavía por quién votar?

En fin, ya salimos todos de dudas. Los conservadores vuelven al Parlamento con una mayoría de cien diputados, cifra imponente por sí misma, pero no tanto si se la compara con la mayoría del mismo Partido Conservador en 1924 (223 diputados), en 1931 (427) o en 1935 (247). Por otra parte, el triunfo de los conservadores, aunque, evidentemente, muy grande, no parece más reducido si en lugar de contar diputados contamos votos. Los conservadores cosecharon 13.750.935 votos; los laboristas, 12.216.188. Es decir, los laboristas cosecharon únicamente millón y medio menos de votos que los conservadores. Esta desproporción entre votos y diputados, hija del actual sistema electoral, es todavía más relevante —y penosa— en el resultado de la votación liberal. Los liberales cosecharon en las penúltimas elecciones 722.400 votos, los cuales significaron 6 diputados en los Comunes; en las últimas elecciones ganaron 1.540.761, los cuales vienen a significar para el partido 5 diputados también, como si sus votos no hubieran subido cerca de un millón.

En fin, ya salimos todos de dudas. Los conservadores vuelven al Parlamento con una mayoría de cien diputados, cifra imponente por sí misma, pero no tanto si se la compara con la mayoría del mismo Partido Conservador en 1924 (223 diputados), en 1931 (427) o en 1935 (247). Por otra parte, el triunfo de los conservadores, aunque, evidentemente, muy grande, no parece más reducido si en lugar de contar diputados contamos votos. Los conservadores cosecharon 13.750.935 votos; los laboristas, 12.216.188. Es decir, los laboristas cosecharon únicamente millón y medio menos de votos que los conservadores. Esta desproporción entre votos y diputados, hija del actual sistema electoral, es todavía más relevante —y penosa— en el resultado de la votación liberal. Los liberales cosecharon en las penúltimas elecciones 722.400 votos, los cuales significaron 6 diputados en los Comunes; en las últimas elecciones ganaron 1.540.761, los cuales vienen a significar para el partido 5 diputados también, como si sus votos no hubieran subido cerca de un millón.

En fin, ya salimos todos de dudas. Los conservadores vuelven al Parlamento con una mayoría de cien diputados, cifra imponente por sí misma, pero no tanto si se la compara con la mayoría del mismo Partido Conservador en 1924 (223 diputados), en 1931 (427) o en 1935 (247). Por otra parte, el triunfo de los conservadores, aunque, evidentemente, muy grande, no parece más reducido si en lugar de contar diputados contamos votos. Los conservadores cosecharon 13.750.935 votos; los laboristas, 12.216.188. Es decir, los laboristas cosecharon únicamente millón y medio menos de votos que los conservadores. Esta desproporción entre votos y diputados, hija del actual sistema electoral, es todavía más relevante —y penosa— en el resultado de la votación liberal. Los liberales cosecharon en las penúltimas elecciones 722.400 votos, los cuales significaron 6 diputados en los Comunes; en las últimas elecciones ganaron 1.540.761, los cuales vienen a significar para el partido 5 diputados también, como si sus votos no hubieran subido cerca de un millón.

Estas elecciones han sido una lección en muchas cosas, pero, principalmente, en una: en revelar el carácter emocional y sentimental —espiritual— de la política, contra la afirmación superficial de que en política nos movemos todos únicamente por intereses materiales. Si los electores ingleses hubieran atendido nada más que a sus intereses materiales inmediatos, las tres cuartas partes del cuerpo electoral se habrían pronunciado por los laboristas y sólo una cuarta parte escasa (los ricos) se habría pronunciado por los Tories. Pues esto es innegable: el programa laborista era un ofrecimiento —material— de muchas cosas —en pensiones, en abolición de impuestos de compras en servicio médico, en educación, etcétera—, mientras el programa conservador era una tagedad, no ofrecía nada absolutamente, aparte la promesa de regresar pronto en torno a una mesa con Eisenhower, Khrushchev y De Gaulle. Tanto era así la situación programática que la propaganda electoral conservadora, hubo de concretarse no en la exposición y afirmación de su programa (que no existía), sino en desmentar el programa laborista (bien concreto), atacándolo sobre todo por los inmensos gastos (y esto era verdad) que tal programa representaba. Con razón ha dicho The New Statesman: "Todas las elecciones se recuerdan siempre por sus resultados; las actuales se recordarán por el programa laborista". Y, sin embargo, este programa lleno hasta sus bordes de excelentes promesas ("sobornos", que decían condenatorios los Tories) no calentó a las masas. Las masas, más espiritualistas que materialistas, votaron por los conservadores, incluso en algunos distritos bastante pobres de Londres.

Estas elecciones han sido una lección en muchas cosas, pero, principalmente, en una: en revelar el carácter emocional y sentimental —espiritual— de la política, contra la afirmación superficial de que en política nos movemos todos únicamente por intereses materiales. Si los electores ingleses hubieran atendido nada más que a sus intereses materiales inmediatos, las tres cuartas partes del cuerpo electoral se habrían pronunciado por los laboristas y sólo una cuarta parte escasa (los ricos) se habría pronunciado por los Tories. Pues esto es innegable: el programa laborista era un ofrecimiento —material— de muchas cosas —en pensiones, en abolición de impuestos de compras en servicio médico, en educación, etcétera—, mientras el programa conservador era una tagedad, no ofrecía nada absolutamente, aparte la promesa de regresar pronto en torno a una mesa con Eisenhower, Khrushchev y De Gaulle. Tanto era así la situación programática que la propaganda electoral conservadora, hubo de concretarse no en la exposición y afirmación de su programa (que no existía), sino en desmentar el programa laborista (bien concreto), atacándolo sobre todo por los inmensos gastos (y esto era verdad) que tal programa representaba. Con razón ha dicho The New Statesman: "Todas las elecciones se recuerdan siempre por sus resultados; las actuales se recordarán por el programa laborista". Y, sin embargo, este programa lleno hasta sus bordes de excelentes promesas ("sobornos", que decían condenatorios los Tories) no calentó a las masas. Las masas, más espiritualistas que materialistas, votaron por los conservadores, incluso en algunos distritos bastante pobres de Londres.

Estas elecciones han sido una lección en muchas cosas, pero, principalmente, en una: en revelar el carácter emocional y sentimental —espiritual— de la política, contra la afirmación superficial de que en política nos movemos todos únicamente por intereses materiales. Si los electores ingleses hubieran atendido nada más que a sus intereses materiales inmediatos, las tres cuartas partes del cuerpo electoral se habrían pronunciado por los laboristas y sólo una cuarta parte escasa (los ricos) se habría pronunciado por los Tories. Pues esto es innegable: el programa laborista era un ofrecimiento —material— de muchas cosas —en pensiones, en abolición de impuestos de compras en servicio médico, en educación, etcétera—, mientras el programa conservador era una tagedad, no ofrecía nada absolutamente, aparte la promesa de regresar pronto en torno a una mesa con Eisenhower, Khrushchev y De Gaulle. Tanto era así la situación programática que la propaganda electoral conservadora, hubo de concretarse no en la exposición y afirmación de su programa (que no existía), sino en desmentar el programa laborista (bien concreto), atacándolo sobre todo por los inmensos gastos (y esto era verdad) que tal programa representaba. Con razón ha dicho The New Statesman: "Todas las elecciones se recuerdan siempre por sus resultados; las actuales se recordarán por el programa laborista". Y, sin embargo, este programa lleno hasta sus bordes de excelentes promesas ("sobornos", que decían condenatorios los Tories) no calentó a las masas. Las masas, más espiritualistas que materialistas, votaron por los conservadores, incluso en algunos distritos bastante pobres de Londres.

Votaron por los conservadores por las razones siguientes: a) porque se sentían —nacionalmente— más seguros con ellos; b) porque ese tono conservador es el característico del mundo occidental de hoy (América, Francia, Alemania, Italia, etcétera); c) porque ha habido una prosperidad muy grande en el país durante el Gobierno Macmillan (los conservadores sólo perdieron puestos en los distritos escoceses donde abundan los sin trabajos), y d) porque la mínima parte de socialismo que lleva consigo el laborismo no es del gusto de la mayoría de los ingleses.

Votaron por los conservadores por las razones siguientes: a) porque se sentían —nacionalmente— más seguros con ellos; b) porque ese tono conservador es el característico del mundo occidental de hoy (América, Francia, Alemania, Italia, etcétera); c) porque ha habido una prosperidad muy grande en el país durante el Gobierno Macmillan (los conservadores sólo perdieron puestos en los distritos escoceses donde abundan los sin trabajos), y d) porque la mínima parte de socialismo que lleva consigo el laborismo no es del gusto de la mayoría de los ingleses.

Votaron por los conservadores por las razones siguientes: a) porque se sentían —nacionalmente— más seguros con ellos; b) porque ese tono conservador es el característico del mundo occidental de hoy (América, Francia, Alemania, Italia, etcétera); c) porque ha habido una prosperidad muy grande en el país durante el Gobierno Macmillan (los conservadores sólo perdieron puestos en los distritos escoceses donde abundan los sin trabajos), y d) porque la mínima parte de socialismo que lleva consigo el laborismo no es del gusto de la mayoría de los ingleses.

Eisenhower y Adenauer mantienen en secreto su correspondencia

WASHINGTON, 20 (UPI).— La Casa Blanca continuó manteniendo silencio hoy sobre los detalles de la correspondencia del Presidente Eisenhower con los dirigentes de Gran Bretaña, Francia y Alemania occidental.

La Casa Blanca continuó manteniendo silencio hoy sobre los detalles de la correspondencia del Presidente Eisenhower con los dirigentes de Gran Bretaña, Francia y Alemania occidental.

La Casa Blanca continuó manteniendo silencio hoy sobre los detalles de la correspondencia del Presidente Eisenhower con los dirigentes de Gran Bretaña, Francia y Alemania occidental.

2 soldados rusos recibieron asilo político berlinés

BERLIN (UPI).— Dos soldados rusos recibieron hoy asilo político en Berlín occidental, después de cruzar la línea divisoria entre Oriente y Occidente.

Dos soldados rusos recibieron hoy asilo político en Berlín occidental, después de cruzar la línea divisoria entre Oriente y Occidente.

Dos soldados rusos recibieron hoy asilo político en Berlín occidental, después de cruzar la línea divisoria entre Oriente y Occidente.

Quintillizas nacieron en Texas, pero dos murieron a las seis horas

SAN ANTONIO, Texas, 20 (UPI).— Dos de las quintillizas nacidas hoy fallecieron, a las seis horas de haber nacido, en un hospital de la ciudad.

Las quintillizas nacidas hoy fallecieron, a las seis horas de haber nacido, en un hospital de la ciudad.

Las quintillizas nacidas hoy fallecieron, a las seis horas de haber nacido, en un hospital de la ciudad.

Me alegra haber salido de allí", declaró Langelle en Amsterdam

AMSTERDAM, HOLANDA, 20 (UPI).— El jefe de la seguridad de la Embajada norteamericana en Moscú, declaró hoy que se alegra de haber salido de Rusia, después de haber estado allí durante un tiempo.

El jefe de la seguridad de la Embajada norteamericana en Moscú, declaró hoy que se alegra de haber salido de Rusia, después de haber estado allí durante un tiempo.

El jefe de la seguridad de la Embajada norteamericana en Moscú, declaró hoy que se alegra de haber salido de Rusia, después de haber estado allí durante un tiempo.

Me alegra haber salido de allí", declaró Langelle en Amsterdam

AMSTERDAM, HOLANDA, 20 (UPI).— El jefe de la seguridad de la Embajada norteamericana en Moscú, declaró hoy que se alegra de haber salido de Rusia, después de haber estado allí durante un tiempo.

El jefe de la seguridad de la Embajada norteamericana en Moscú, declaró hoy que se alegra de haber salido de Rusia, después de haber estado allí durante un tiempo.

El jefe de la seguridad de la Embajada norteamericana en Moscú, declaró hoy que se alegra de haber salido de Rusia, después de haber estado allí durante un tiempo.

ENTRADAS.- Para el "Clásico"

El entusiasmo del público futbolístico por adquirir entradas para el "clásico" universitario nocturno, que se efectuará el sábado en el Estadio Nacional, da la pauta del interés que existe por asistir a este encuentro. Los canales de entradas serán hechos el mismo día del clásico, de 15 a 18 horas, no habiendo cambio en el Estadio. La presentación le corresponderá a la Universidad de Chile, para cuyo efecto hubo sorteo previo, iniciándose a las 20.30 horas, para continuar con la presentación de Universidad Católica.

Siguiendo su vieja tradición deportiva, la Casa Plan, chón ha donado un valioso trofeo para ser disputado en esta ocasión, en que los dos equipos se jugarán por entero en procura de lograr los laureles de la victoria.

COACH DEL "CHAGUITO".—

Varela, el héroe anónimo

Los entrenadores: los héroes anónimos en las jornadas de triunfo. Los repuestos—los primeros que caen en desgracia—en las malas campañas. Muy pocas veces nos acordamos de los artífices de triunfos y derrotas. Muy pocas veces al elegimos que reciben, es comparable a los adjetivos inigualables que se dan a los jugadores; los autores a quienes el hinchista ve, y a quienes hacen incluso a mostrar.

En la tarea ingrata—al ser que—de los hombres que, a la orilla de la cancha, "juegan" y sufren, mucho más que los que actúan. Tarea ingrata, pero no.



UNO DE LOS TANTOS héroes anónimos del fútbol. Julio Varela, entrenador que sacó a Santiago Morning campeón del Ascenso. Su labor silenciosa, pero útil, fue factor primordial en el ascenso de los bohemios.

bile, la de los con la "E" en el pecho. Ellos—muchos jugadores—realizan una labor que no llega hasta la hinchada. Pero que es, por cierto, tanto y más valiosa, que la que efectúan los jugadores.

Porque es una labor con proyecciones. De presente, y más de futuro.

Santiago Morning, el flamante campeón del ascenso, ha sido adiestrado por uno de esos hombres ignorados. Uno de los artífices del éxito del equipo bohemio; que muchos bohemios—especialmente—ni conocen. Tipo de hombre, quieto de boca, que no busca, ni gusta de la publicidad. Profesional honesto y trabajador; que ya tiene un mérito y grande: haber vuelto a Santiago a la división de honor, luego de una permanencia en el ascenso, que ya se estaba haciendo demasiado larga.

JULIO VARELA CAMPOS, es el entrenador del éxito. Casado, 41 años, 1 hijo. Entrenador profesional, desde hace 5 años. Antes fue empleado particular y oficial de carabineros. Jugó fútbol—en sus tiempos—, en la plaza de centro-half. En 1937 inició sus armas como adiestrador amateur; siendo su primer dirigido, el "Unión Ferrolario", dos años campeón de la Asociación Santiago, y dos años campeón provincial. En 1949, se fue a La Serena, y el seleccionado serrenense fue campeón nacional. Recuerda de ese equipo, a Ramírez

EL FUTBOL ENTRE LOS AUTOBUSEROS

La décimotercera fecha del campeonato de fútbol de la Asociación Autobusera se cumplirá esta tarde en las canchas de Alameda 4780. El programa completo es el siguiente:

Cancha 1, Ovalle Negrete con San Francisco Bellavista. Árbitros, Hernández y A. Herrera. Turno, Pila Recoleta.

Cancha 4, Plaza España con Bernardo O'Higgins. Árbitros, Hernández y José Hernández. Turno, Central Ovalle.

Cancha 5, Central Ovalle con Santiago-San Bernardo. Árbitros, H. Escudero y H. P. no. Turno, Plaza España.

Director General de Canchas, señor Juan Antonio Ríos. Director de Control de Boletines, señor Carlos Gamboa, y Director de Organización, señor Luis Pérez.



Pantalones
MONTERREY

EN TODAS LAS TALLAS
Y COLORES

MEDIDAS EN 48 HORAS

CREDITOS DE AMIGO A AMIGO

SAN DIEGO 230

LA IDEA DE LA ENTIDAD NACIONAL ES

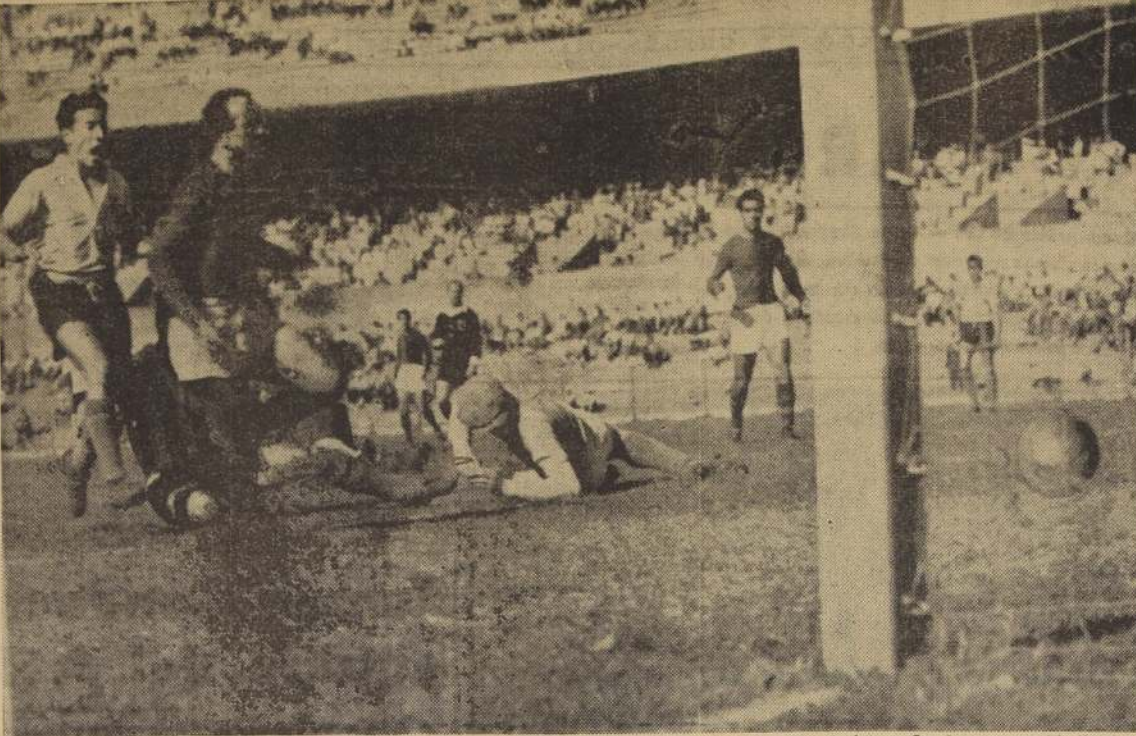

HIZO 4 GOLES SEGUIDOS.— Perdió Racing por 1-0 frente a Newell's. Pero después reaccionó y le hizo 4 tantos seguidos a los rosarinos.

Con este triunfo—por 4-2—, los albicelestes quedaron segundos en la tabla, con 30 puntos. Lider absoluto es San Lorenzo, con 37. En el gradado, se registra el primer gol del cuadro de Avellaneda.

PARA LOS NIÑOS.—

METROPOLITANO DE BASQUETBOL

La Asociación de Básquetbol de Santiago tendrá a su cargo el control del torneo.— Se hará en el Gimnasio del Club Nacional.— Inscripciones

HA CONTADO con el respaldo favorable del Consejo Superior de Delegados de la Asociación de Básquetbol de Santiago, la iniciativa del directorio de dicha entidad, tendiente a tomar a su cargo la organización, control y realización de un Campeonato Metropolitano Infantil de Baloncesto (Biddy-Basketbol).

Este torneo, aprovechando las experiencias que al respecto de la Asociación de Básquetbol de Santiago, en su última visita a nuestro país, tendrá el carácter de competencia oficial para los pequeños cultores de este moderno y sano deporte en la capital.

El certamen, de acuerdo con lo proyectado por la Asociación de Básquetbol de Santiago, se iniciará el 23 de octubre en curso y tendrá por escenario el gimnasio del Club Nacional.

Podrán participar en la justa, los niños de 8 a 12 años, pertenecientes a colegios o clubes metropolitanos afiliados o no afiliados al instituto rector máximo del baloncesto en Santiago. Las inscripciones podrán ser hechas por las respectivas instituciones, acompañando a ellas el respectivo certificado de nacimiento o su carnet de identidad, para comprobar la edad de los jugadores.



EL SELECCIONADO de Antofagasta, fue uno de los conjuntos que más gratamente impresionó a los técnicos, por la calidad del fútbol demostrado. En especial, destacó el juego de su quinteto de ataque, el que aparece en el grabado integrado por Guillermo Troncoso, Jorge López, Aurelio Valenzuela, Benjamín Sarria y Manuel García. Están llamados a la selección que irá al Sudamericano de Montevideo, Troncoso, Valenzuela y Sarria.

"ESTAMOS TRANQUILOS POR EL FUTURO DEL FUTBOL"

Dijeron los dirigentes del Campeonato Juvenil al "Diario de los Deportistas"

"Este Campeonato Nacional Juvenil que acaba de finalizar en Viña del Mar, ha sido el mejor en cuanto a técnica, y a la aparición de nuevos valores, lo que nos hace mirar con bastante optimismo el futuro del fútbol chileno. Se ha podido apreciar, que hay fundamentos, y que los muchachos siguen una escuela, bajo una enseñanza atinada y bien dirigida."

Estas fueron las primeras palabras, que la Comisión Nacional Juvenil de la Federación de Fútbol, le expuso a cada uno de estos dirigentes.

LA NACION, en la visita que nos hicieron ayer. La directiva, que preside Armando Lobo, estuvo presente con Humberto Perotti, vicepresidente; Gustavo Rojas, secretario; Guillermo Jiménez, tesorero, y Elias Vila, director. Cada uno de estos dirigentes

fue vertiendo sus impresiones sobre el torneo de mar, en el que cada uno de ellos, puso todo de sí para que saliera adelante, destacando: Gustavo Rojas, secretario; Humberto Perotti, vicepresidente; Guillermo Jiménez, tesorero, y Elias Vila, director. Cada uno de estos dirigentes

SE PROYECTA.—

Torneo extra de básquetbol para juveniles

Será un sudamericano "chico".— Conversaciones entre el señor Rodolfo Llacer, de Uruguay, y el presidente de la Federación chilena, Sabino Aguad

"Años atrás, en el torneo sudamericano de Cúcuta, se inició la idea de seguir realizando competencias de básquetbol entre los equipos juveniles, pero, con el tiempo, se probó que tales torneos pesaban, en el aspecto económico, en las arcas del país organizador, que tendría que cubrir gastos de pasajes, más los de estadía. De ahí que se fuera alejando toda posibilidad de una confrontación que tuviera el carácter de sudamericano", nos dijo Rodolfo Llacer, miembro de la Comisión de Representación Deportiva de Divisiones Juveniles de la Federación Uruguaya de Básquetbol. Activo dirigente que se encuentra de visita en nuestro país y que trató a su compañero nacional, la excusa de la inexistencia del cuadro juvenil oriental, en competencia que tendrían lugar en Santiago y en ciudades de provincias.

Al mismo tiempo, Llacer conversó con el presidente de la Federación de Básquetbol de Chile, señor Sabino Aguad y junto con él para más adelante la idea del seleccionado juvenil uruguayo, fructo de la posibilidad de realizar un sudamericano "chico", esto es, con participación de los equipos de los países más cercanos al que haría de sede, evitando el gasto demasiado oneroso en el rubro de pasajes a los concurrentes. Uruguay no puede en estos momentos tomar una empresa de esta envergadura, por razones del presupuesto de la Federación. El proyecto, en cambio, lo acogió la entidad chilena, quien adelantó por intermedio de Aguad, que estaba dispuesto a organizar un torneo juvenil extra, para mediados del año próximo. Llacer ofreció la colaboración de la Federación Uruguaya, agregando que no veía inconveniente para la concurrente del seleccionado juvenil de su país.

invitar al básquetbol de Uruguay, Argentina, Perú, Paraguay y Brasil. Y hacer coincidir la competencia con la inauguración del estadio que está construyendo en calle Lord Cochran. En todo caso, encargará a la Comisión de Competencias la pronta confección de las bases, para hacerlas llegar cuanto antes a las demás Federaciones.

Los resultados registrados en la primera rueda del Campeonato Nacional de Ajedrez de 1959, que se está efectuando con todo éxito en los salones del Club Phoenix en calle Aguilas 715, octavo piso, fueron los siguientes:

SERIE C
Carlos Sarah (Talca) ganó a J. Becerra (Valparaíso); J. Melhuish (Santiago) ganó a A. Vergara (Universidad); L. Collí ganó a Suárez de Iquique.

SERIE A
L. Borg (Santiago) empató con J. L. Carmona (Santiago); J. Melhuish (Santiago) ganó a P. González (Concepción); y J. L. Carmona (Santiago) ganó a P. González (Concepción).

SERIE B
J. Melhuish con Sarah Collí con Becerra, y A. Suárez de Iquique.

SERIE D
B. Gordon con Guillermo Martínez, Fernández con Eduardo Fernández y Emilio Morales con J. Ganoza.

Por los Barrios y Comunas

EL SELECCIONADO de fútbol de los Empleados de Comercio de Mendoza, debuta tarde en el Estadio Municipal de Providencia contra el seleccionado de Suplementarios. El programa es el siguiente: Hora "B" con Tercera de María "B"; 15.30 horas, semifinal, Ricardo Stoch con Tercera de Agua Potable; 16.30 horas, encuentro internacional, Selección de Empleados de Comercio de Mendoza, y Selección de Suplementarios, en disputa de la copa "Enrique Oribe Cavada". La delegación argentina llega al mediodía, hoy a Los Cerrillos. Los dirigentes de la Liga de Suplementarios le ofrecerán un hotel en Arturo Prat 464. Se hospedará en la Residencia de la Plaza Brasil.

DEPORTIVO Canillitas, que de puntiero, en el torneo que organiza la Municipalidad de Providencia. En su último partido venció al "Dialéctico" en dos divisiones. La mínima, El sábado se enfrentará al "Lula Beltrán", segundo de la competencia. Canillitas formó con: Espinoza, Jacques, Quiroga y Lavanderos; Tudela y Gutiérrez; H. Riquelme, Tapia, Leiva, Tapia y Reyes.

LOS EQUIPOS de básquetbol del Deportivo Nacional jugaron a los de Green Cross en cancha de Leri Cochran. 165. La institución de pesa, dando una comida bañada para el 31 del presente, a fin de reunir fondos para el programa de acción de la actual temporada.

LOS DIRIGENTES de la rama náutica del Club Deportivo Nacional se hallan preparando a la vez a la realización del anhelado proyecto de construir un "tonogón" en el club para que sea ocupado por los cultores del yachting.

domingo la directiva de la institución se trasladará a Alajuela a fin de hacer entrega de los premios a la "matróna" y al mejor alumno de la Escuela Superior de esa localidad, con motivo de la semana Rotaria.

UN FESTIVAL a beneficio de sus fondos sociales celebrará el sábado y domingo la Liga de Obreros Municipales. En el programa del sábado actuarán los clubes: Eric H. Sergio Alcalde, Nacura, P. F. Fuentes, Párrulos, O. Agüero, Algodonera, C. J. B. Gurrea, Litografía Mar, netti. Los clubes interesados deben dirigirse a Catedral 20 al mediodía, o a las 18.30 horas a Ecuador 324. El domingo actuarán los clubes de la C. Comuna, Cancha 2, De la Innovación, desde las 15.30 horas. Cancha 3, P. F. Fuentes, Algodonera, C. J. B. Gurrea, Litografía Mar, netti. Los clubes interesados deben dirigirse a Catedral 20 al mediodía, o a las 18.30 horas a Ecuador 324. El domingo actuarán los clubes de la C. Comuna, Cancha 2, De la Innovación, desde las 15.30 horas. Cancha 3, P. F. Fuentes, Algodonera, C. J. B. Gurrea, Litografía Mar, netti. Los clubes interesados deben dirigirse a Catedral 20 al mediodía, o a las 18.30 horas a Ecuador 324. El domingo actuarán los clubes de la C. Comuna, Cancha 2, De la Innovación, desde las 15.30 horas. Cancha 3, P. F. Fuentes, Algodonera, C. J. B. Gurrea, Litografía Mar, netti. Los clubes interesados deben dirigirse a Catedral 20 al mediodía, o a las 18.30 horas a Ecuador 324. El domingo actuarán los clubes de la C. Comuna, Cancha 2, De la Innovación, desde las 15.30 horas. Cancha 3, P. F. Fuentes, Algodonera, C. J. B. Gurrea, Litografía Mar, netti. Los clubes interesados deben dirigirse a Catedral 20 al mediodía, o a las 18.30 horas a Ecuador 324. El domingo actuarán los clubes de la C. Comuna, Cancha 2, De la Innovación, desde las 15.30 horas. Cancha 3, P. F. Fuentes, Algodonera, C. J. B. Gurrea, Litografía Mar, netti. Los clubes interesados deben dirigirse a Catedral 20 al mediodía, o a las 18.30 horas a Ecuador 324. El domingo actuarán los clubes de la C. Comuna, Cancha 2, De la Innovación, desde las 15.30 horas. Cancha 3, P. F. Fuentes, Algodonera, C. J. B. Gurrea, Litografía Mar, netti. Los clubes interesados deben dirigirse a Catedral 20 al mediodía, o a las 18.30 horas a Ecuador 324. El domingo actuarán los clubes de la C. Comuna, Cancha 2, De la Innovación, desde las 15.30 horas. Cancha 3, P. F. Fuentes, Algodonera, C. J. B. Gurrea, Litografía Mar, netti. Los clubes interesados deben dirigirse a Catedral 20 al mediodía, o a las 18.30 horas a Ecuador 324. El domingo actuarán los clubes de la C. Comuna, Cancha 2, De la Innovación, desde las 15.30 horas. Cancha 3, P. F. Fuentes, Algodonera, C. J. B. Gurrea, Litografía Mar, netti. Los clubes interesados deben dirigirse a Catedral 20 al mediodía, o a las 18.30 horas a Ecuador 324. El domingo actuarán los clubes de la C. Comuna, Cancha 2, De la Innovación, desde las 15.30 horas. Cancha 3, P. F. Fuentes, Algodonera, C. J. B. Gurrea, Litografía Mar, netti. Los clubes interesados deben dirigirse a Catedral 20 al mediodía, o a las 18.30 horas a Ecuador 324. El domingo actuarán los clubes de la C. Comuna, Cancha 2, De la Innovación, desde las 15.30 horas. Cancha 3, P. F. Fuentes, Algodonera, C. J. B. Gurrea, Litografía Mar, netti. Los clubes interesados deben dirigirse a Catedral 20 al mediodía, o a las 18.30 horas a Ecuador 324. El domingo actuarán los clubes de la C. Comuna, Cancha 2, De la Innovación, desde las 15.30 horas. Cancha 3, P. F. Fuentes, Algodonera, C. J. B. Gurrea, Litografía Mar, netti. Los clubes interesados deben dirigirse a Catedral 20 al mediodía, o a las 18.30 horas a Ecuador 324. El domingo actuarán los clubes de la C. Comuna, Cancha 2, De la Innovación, desde las 15.30 horas. Cancha 3, P. F. Fuentes, Algodonera, C. J. B. Gurrea, Litografía Mar, netti. Los clubes interesados deben dirigirse a Catedral 20 al mediodía, o a las 18.30 horas a Ecuador 324. El domingo actuarán los clubes de la C. Comuna, Cancha 2, De la Innovación, desde las 15.30 horas. Cancha 3, P. F. Fuentes, Algodonera, C. J. B. Gurrea, Litografía Mar, netti. Los clubes interesados deben dirigirse a Catedral 20 al mediodía, o a las 18.30 horas a Ecuador 324. El domingo actuarán los clubes de la C. Comuna, Cancha 2, De la Innovación, desde las 15.30 horas. Cancha 3, P. F. Fuentes, Algodonera, C. J. B. Gurrea, Litografía Mar, netti. Los clubes interesados deben dirigirse a Catedral 20 al mediodía, o a las 18.30 horas a Ecuador 324. El domingo actuarán los clubes de la C. Comuna, Cancha 2, De la Innovación, desde las 15.30 horas. Cancha 3, P. F. Fuentes, Algodonera, C. J. B. Gurrea, Litografía Mar, netti. Los clubes interesados deben dirigirse a Catedral 20 al mediodía, o a las 18.30 horas a Ecuador 324. El domingo actuarán los clubes de la C. Comuna, Cancha 2, De la Innovación, desde las 15.30 horas. Cancha 3, P. F. Fuentes, Algodonera, C. J. B. Gurrea, Litografía Mar, netti. Los clubes interesados deben dirigirse a Catedral 20 al mediodía, o a las 18.30 horas a Ecuador 324. El domingo actuarán los clubes de la C. Comuna, Cancha 2, De la Innovación, desde las 15.30 horas. Cancha 3, P. F. Fuentes, Algodonera, C. J. B. Gurrea, Litografía Mar, netti. Los clubes interesados deben dirigirse a Catedral 20 al mediodía, o a las 18.30 horas a Ecuador 324. El domingo actuarán los clubes de la C. Comuna, Cancha 2, De la Innovación, desde las 15.30 horas. Cancha 3, P. F. Fuentes, Algodonera, C. J. B. Gurrea, Litografía Mar, netti. Los clubes interesados deben dirigirse a Catedral 20 al mediodía, o a las 18.30 horas a Ecuador 324. El domingo actuarán los clubes de la C. Comuna, Cancha 2, De la Innovación, desde las 15.30 horas. Cancha 3, P. F. Fuentes, Algodonera, C. J. B. Gurrea, Litografía Mar, netti. Los clubes interesados deben dirigirse a Catedral 20 al mediodía, o a las 18.30 horas a Ecuador 324. El domingo actuarán los clubes de la C. Comuna, Cancha 2, De la Innovación, desde las 15.30 horas. Cancha 3, P. F. Fuentes, Algodonera, C. J. B. Gurrea, Litografía Mar, netti. Los clubes interesados deben dirigirse a Catedral 20 al mediodía, o a las 18.30 horas a Ecuador 324. El domingo actuarán los clubes de la C. Comuna, Cancha 2, De la Innovación, desde las 15.30 horas. Cancha 3, P. F. Fuentes, Algodonera, C. J. B. Gurrea, Litografía Mar, netti. Los clubes interesados deben dirigirse a Catedral 20 al mediodía, o a las 18.30 horas a Ecuador 324. El domingo actuarán los clubes de la C. Comuna, Cancha 2, De la Innovación, desde las 15.30 horas. Cancha 3, P. F. Fuentes, Algodonera, C. J. B. Gurrea, Litografía Mar, netti. Los clubes interesados deben dirigirse a Catedral 20 al mediodía, o a las 18.30 horas a Ecuador 324. El domingo actuarán los clubes de la C. Comuna, Cancha 2, De la Innovación, desde las 15.30 horas. Cancha 3, P. F. Fuentes, Algodonera, C. J. B. Gurrea, Litografía Mar, netti. Los clubes interesados deben dirigirse a Catedral 20 al mediodía, o a las 18.30 horas a Ecuador 324. El domingo actuarán los clubes de la C. Comuna, Cancha 2, De la Innovación, desde las 15.30 horas. Cancha 3, P. F. Fuentes, Algodonera, C. J. B. Gurrea, Litografía Mar, netti. Los clubes interesados deben dirigirse a Catedral 20 al mediodía, o a las 18.30 horas a Ecuador 324. El domingo actuarán los clubes de la C. Comuna, Cancha 2, De la Innovación, desde las 15.30 horas. Cancha 3, P. F. Fuentes, Algodonera, C. J. B. Gurrea, Litografía Mar, netti. Los clubes interesados deben dirigirse a Catedral 20 al mediodía, o a las 18.30 horas a Ecuador 324. El domingo actuarán los clubes de la C. Comuna, Cancha 2, De la Innovación, desde las 15.30 horas. Cancha 3, P. F. Fuentes, Algodonera, C. J. B. Gurrea, Litografía Mar, netti. Los clubes interesados deben dirigirse a Catedral 20 al mediodía, o a las 18.30 horas a Ecuador 324. El domingo actuarán los clubes de la C. Comuna, Cancha 2, De la Innovación, desde las 15.30 horas. Cancha 3, P. F. Fuentes, Algodonera, C. J. B. Gurrea, Litografía Mar, netti. Los clubes interesados deben dirigirse a Catedral 20 al mediodía, o a las 18.30 horas a Ecuador 324. El domingo actuarán los clubes de la C. Comuna, Cancha 2, De la Innovación, desde las 15.30 horas. Cancha 3, P. F. Fuentes, Algodonera, C. J. B. Gurrea, Litografía Mar, netti. Los clubes interesados deben dirigirse a Catedral 20 al mediodía, o a las 18.30 horas a Ecuador 324. El domingo actuarán los clubes de la C. Comuna, Cancha 2, De la Innovación, desde las 15.30 horas. Cancha 3, P. F. Fuentes, Algodonera, C. J. B. Gurrea, Litografía Mar, netti. Los clubes interesados deben dirigirse a Catedral 20 al mediodía, o a las 18.30 horas a Ecuador 324. El domingo actuarán los clubes de la C. Comuna, Cancha 2, De la Innovación, desde las 15.30 horas. Cancha 3, P. F. Fuentes, Algodonera, C. J. B. Gurrea, Litografía Mar, netti. Los clubes interesados deben dirigirse a Catedral 20 al mediodía, o a las 18.30 horas a Ecuador 324. El domingo actuarán los clubes de la C. Comuna, Cancha 2, De la Innovación, desde las 15.30 horas. Cancha 3, P. F. Fuentes, Algodonera, C. J. B. Gurrea, Litografía Mar, netti. Los clubes interesados deben dirigirse a Catedral 20 al mediodía, o a las 18.30 horas a Ecuador 324. El domingo actuarán los clubes de la C. Comuna, Cancha 2, De la Innovación, desde las 15.30 horas. Cancha 3, P. F. Fuentes, Algodonera, C. J. B. Gurrea, Litografía Mar, netti. Los clubes interesados deben dirigirse a Catedral 20 al mediodía, o a las 18.30 horas a Ecuador 324. El domingo actuarán los clubes de la C. Comuna, Cancha 2, De la Innovación, desde las 15.30 horas. Cancha 3, P. F. Fuentes, Algodonera, C. J. B. Gurrea, Litografía Mar, netti. Los clubes interesados deben dirigirse a Catedral 20 al mediodía, o a las 18.30 horas a Ecuador 324. El domingo actuarán los clubes de la C. Comuna, Cancha 2, De la Innovación, desde las 15.30 horas. Cancha 3, P. F. Fuentes, Algodonera, C. J. B. Gurrea, Litografía Mar, netti. Los clubes interesados deben dirigirse a Catedral 20 al mediodía, o a las 18.30 horas a Ecuador 324. El domingo actuarán los clubes de la C. Comuna, Cancha 2, De la Innovación, desde las 15.30 horas. Cancha 3, P. F. Fuentes, Algodonera, C. J. B. Gurrea, Litografía Mar, netti. Los clubes interesados deben dirigirse a Catedral 20 al mediodía, o a las 18.30 horas a Ecuador 324. El domingo actuarán los clubes de la C. Comuna, Cancha 2, De la Innovación, desde las 15.30 horas. Cancha 3, P. F. Fuentes, Algodonera, C. J. B. Gurrea, Litografía Mar, netti. Los clubes interesados deben dirigirse a Catedral 20 al mediodía, o a las 18.30 horas a Ecuador 324. El domingo actuarán los clubes de la C. Comuna, Cancha 2, De la Innovación, desde las 15.30 horas. Cancha 3, P. F. Fuentes, Algodonera, C. J. B. Gurrea, Litografía Mar, netti. Los clubes interesados deben dirigirse a Catedral 20 al mediodía, o a las 18.30 horas a Ecuador 324. El domingo actuarán los clubes de la C. Comuna, Cancha 2, De la Innovación, desde las 15.30 horas. Cancha 3, P. F. Fuentes, Algodonera, C. J. B. Gurrea, Litografía Mar, netti. Los clubes interesados deben dirigirse a Catedral 20 al mediodía, o a las 18.30 horas a Ecuador 324. El domingo actuarán los clubes de la C. Comuna, Cancha 2, De la Innovación, desde las 15.30 horas. Cancha 3, P. F. Fuentes, Algodonera, C. J. B. Gurrea, Litografía Mar, netti. Los clubes interesados deben dirigirse a Catedral 20 al mediodía, o a las 18.30 horas a Ecuador 324. El domingo actuarán los clubes de la C. Comuna, Cancha 2, De la Innovación, desde las 15.30 horas. Cancha 3, P. F. Fuentes, Algodonera, C. J. B. Gurrea, Litografía Mar, netti. Los clubes interesados deben dirigirse a Catedral 20 al mediodía, o a las 18.30 horas a Ecuador 324. El domingo actuarán los clubes de la C. Comuna, Cancha 2, De la Innovación, desde las 15.30 horas. Cancha 3, P. F. Fuentes, Algodonera, C. J. B. Gurrea, Litografía Mar, netti. Los clubes interesados deben dirigirse a Catedral 20 al mediodía, o a las 18.30 horas a Ecuador 324. El domingo actuarán los clubes de la C. Comuna, Cancha 2, De la Innovación, desde las 15.30 horas. Cancha 3, P. F. Fuentes, Algodonera, C. J. B. Gurrea, Litografía Mar, netti. Los clubes interesados deben dirigirse a Catedral 20 al mediodía, o a las 18.30 horas a Ecuador 324. El domingo actuarán los clubes de la C. Comuna, Cancha 2, De la Innovación, desde las 15.30 horas. Cancha 3, P. F. Fuentes, Algodonera, C. J. B. Gurrea, Litografía Mar, netti. Los clubes interesados deben dirigirse a Catedral 20 al mediodía, o a las 18.30 horas a Ecuador 324. El domingo actuarán los clubes de la C. Comuna, Cancha 2, De la Innovación, desde las 15.30 horas. Cancha 3, P. F. Fuentes, Algodonera, C. J. B. Gurrea, Litografía Mar, netti. Los clubes interesados deben dirigirse a Catedral 20 al mediodía, o a las 18.30 horas a Ecuador 324. El domingo actuarán los clubes de la C. Comuna, Cancha 2, De la Innovación, desde las 15.30 horas. Cancha 3, P. F. Fuentes, Algodonera, C. J. B. Gurrea, Litografía Mar, netti. Los clubes interesados deben dirigirse a Catedral 20 al mediodía, o a las 18.30 horas a Ecuador 324. El domingo actuarán los clubes de la C. Comuna, Cancha 2, De la Innovación, desde las 15.30 horas. Cancha 3, P. F. Fuentes, Algodonera, C. J. B. Gurrea, Litografía Mar, netti. Los clubes interesados deben dirigirse a Catedral 20 al mediodía, o a las 18.30 horas a Ecuador 324. El domingo actuarán los clubes de la C. Comuna, Cancha 2, De la Innovación, desde las 15.30 horas. Cancha 3, P. F. Fuentes, Algodonera, C. J. B. Gurrea, Litografía Mar, netti. Los clubes interesados deben dirigirse a Catedral 20 al mediodía, o a las 18.30 horas a Ecuador 324. El domingo actuarán los clubes de la C. Comuna, Cancha 2, De la Innovación, desde las 15.30 horas. Cancha 3, P. F. Fuentes, Algodonera, C. J. B. Gurrea, Litografía Mar, netti. Los clubes interesados deben dirigirse a Catedral 20 al mediodía, o a las 18.30 horas a Ecuador 324. El domingo actuarán los clubes de la C. Comuna, Cancha 2, De la Innovación, desde las 15.30 horas. Cancha 3, P. F. Fuentes, Algodonera, C. J. B. Gurrea, Litografía Mar, netti. Los clubes interesados deben dirigirse a Catedral 20 al mediodía, o a las 18.30 horas a Ecuador 324. El domingo actuarán los clubes de la C. Comuna, Cancha 2, De la Innovación, desde las 15.30 horas. Cancha 3, P. F. Fuentes, Algodonera, C. J. B. Gurrea, Litografía Mar, netti. Los clubes interesados deben dirigirse a Catedral 20 al mediodía, o a las 18.30 horas a Ecuador 324. El domingo actuarán los clubes de la C. Comuna, Cancha 2, De la Innovación, desde las 15.30 horas. Cancha 3, P. F. Fuentes, Algodonera, C. J. B. Gurrea, Litografía Mar, netti. Los clubes interesados deben dirigirse a Catedral 20 al mediodía, o a las 18.30 horas a Ecuador 324. El domingo actuarán los clubes de la C. Comuna, Cancha 2, De la Innovación, desde las 15.30 horas. Cancha 3, P. F. Fuentes, Algodonera, C. J. B. Gurrea, Litografía Mar, netti. Los clubes interesados deben dirigirse a Catedral 20 al mediodía, o a las 18.30 horas a Ecuador 324. El domingo actuarán los clubes de la C. Comuna, Cancha 2, De la Innovación, desde las 15.30 horas. Cancha 3, P. F. Fuentes, Algodonera, C. J. B. Gurrea, Litografía Mar, netti. Los clubes interesados deben dirigirse a Catedral 20 al mediodía, o a las 18.30 horas a Ecuador 324. El domingo actuarán los clubes de la C. Comuna, Cancha 2, De la Innovación, desde las 15.30 horas. Cancha 3, P. F. Fuentes, Algodonera, C. J. B. Gurrea, Litografía Mar, netti. Los clubes interesados deben dirigirse a Catedral 20 al mediodía, o a las 18.30 horas a Ecuador 324. El domingo actuarán los clubes de la C. Comuna, Cancha 2, De la Innovación, desde las 15.30 horas. Cancha 3, P. F. Fuentes, Algodonera, C. J. B. Gurrea, Litografía Mar, netti. Los clubes interesados deben dirigirse a Catedral 20 al mediodía, o a las 18.30 horas a Ecuador 324. El domingo actuarán los clubes de la C. Comuna, Cancha 2, De la Innovación, desde las 15.30 horas. Cancha 3, P. F. Fuentes, Algodonera, C. J. B. Gurrea, Litografía Mar, netti. Los clubes interesados deben dirigirse a Catedral 20 al mediodía, o a las 18.30 horas a Ecuador 324. El domingo actuarán los clubes de la C. Comuna, Cancha 2, De la Innovación, desde las 15.30 horas. Cancha 3, P. F. Fuentes, Algodonera, C. J. B. Gurrea, Litografía Mar, netti. Los clubes interesados deben dirigirse a Catedral 20 al mediodía, o a las 18.30 horas a Ecuador 324. El domingo actuarán los clubes de la C. Comuna, Cancha 2, De la Innovación, desde las 15.30 horas. Cancha 3, P. F. Fuentes, Algodonera, C. J. B. Gurrea, Litografía Mar, netti. Los clubes interesados deben dirigirse a Catedral 20 al mediodía, o a las 18.30 horas a Ecuador 324. El domingo actuarán los clubes de la C. Comuna, Cancha 2, De la Innovación, desde las 15.30 horas. Cancha 3, P. F. Fuentes, Algodonera, C. J. B. Gurrea, Litografía Mar, netti. Los clubes interesados deben dirigirse a Catedral 20 al mediodía, o a las 18.30 horas a Ecuador 324. El domingo actuarán los clubes de la C. Comuna, Cancha 2, De la Innovación, desde las 15.30 horas. Cancha 3, P. F. Fuentes, Algodonera, C. J. B. Gurrea, Litografía Mar, netti. Los clubes interesados deben dirigirse a Catedral 20 al mediodía, o a las 18.30 horas a Ecuador 324. El domingo actuarán los clubes de la C. Comuna, Cancha 2, De la Innovación, desde las 15.30 horas. Cancha 3, P. F. Fuentes, Algodonera, C. J. B. Gurrea, Litografía Mar, netti. Los clubes interesados deben dirigirse a Catedral 20 al mediodía, o a las 18.30 horas a Ecuador 324. El domingo actuarán los clubes de la C. Comuna, Cancha 2, De la Innovación, desde las 15.30 horas. Cancha 3, P. F. Fuentes, Algodonera, C. J. B. Gurrea, Litografía Mar, netti. Los clubes interesados deben dirigirse a Catedral 20 al mediodía, o a las 18.30 horas a Ecuador 324. El domingo actuarán los clubes de la C. Comuna, Cancha 2, De la Innovación, desde las 15.30 horas. Cancha 3, P. F. Fuentes, Algodonera, C. J. B. Gurrea, Litografía Mar, netti. Los clubes interesados deben dirigirse a Catedral 20 al mediodía, o a las 18.30 horas a Ecuador 324. El domingo actuarán los clubes de la C. Comuna, Cancha 2, De la Innovación, desde las 15.30 horas. Cancha 3, P. F. Fuentes, Algodonera, C. J. B. Gurrea, Litografía Mar, netti. Los clubes interesados deben dirigirse a Catedral 20 al mediodía, o a las 18.30 horas a Ecuador 324. El domingo actuarán los clubes de la C. Comuna, Cancha 2, De la Innovación, desde las 15.30 horas. Cancha 3, P. F. Fuentes, Algodonera, C. J. B. Gurrea, Litografía Mar, netti. Los clubes interesados deben dirigirse a Catedral 20 al mediodía, o a las 18.30 horas a Ecuador 324. El domingo actuarán los clubes de la C. Comuna, Cancha 2, De la Innovación, desde las 15.30 horas. Cancha 3, P. F. Fuentes, Algodonera, C. J. B. Gurrea, Litografía Mar, netti. Los clubes interesados deben dirigirse a Catedral 20 al mediodía, o a las 18.30 horas a Ecuador 324. El domingo actuarán los clubes de la C. Comuna, Cancha 2, De la Innovación, desde las 15.30 horas. Cancha 3, P. F. Fuentes, Algodonera, C. J. B. Gurrea, Litografía Mar, netti. Los clubes interesados deben dirigirse a Catedral 20 al mediodía, o a las 18.30 horas a Ecuador 324. El domingo actuarán los clubes de la C. Comuna, Cancha 2, De la Innovación, desde las 15.30 horas. Cancha 3, P. F. Fuentes, Algodonera, C. J. B. Gurrea, Litografía Mar, netti. Los clubes interesados deben dirigirse a Catedral 20 al mediodía, o a las 18.30 horas a Ecuador 324. El domingo actuarán los clubes de la C. Comuna, Cancha 2, De la Innovación, desde las 15.30 horas. Cancha 3, P. F. Fuentes, Algodonera, C. J. B. Gurrea, Litografía Mar, netti. Los clubes interesados deben dirigirse a Catedral 20 al mediodía, o a las 18.30 horas a Ecuador

TRABAJAN EN LA AMPLIACION DE AV. UNO NORTE DE V. DEL MAR

VINA DEL MAR.—Ayer en la mañana el Alcalde, señor Ojeda, el Delegado, señor Ojeda, y el Subdelegado, señor Ojeda, visitaron las obras de ampliación de la Avenida Uno Norte, entre Puente Ferrocaril y Puente Achupallas. Los últimos funcionarios realizaron una inspección a la marcha de estas obras, y el señor Ojeda declaró que "en la actualidad hay un avance de 450 milímetros de obra, lo que es un tiempo muy conveniente dada la profundidad de los trabajos que no conocen estas faenas, ellas no son de cuatro metros que no se han ejecutado, en el lapso de un año, sino que se han ejecutado en el lapso de tres meses, lo que es un tiempo muy conveniente".

En un plazo mínimo, las faenas de pavimentación del sector Puente Ferrocaril a Puente Achupallas, forman parte del contrato que actualmente termina en la Empresa de Obras Públicas, la firma H. S. S. y Cia. Ltda. En el contrato se especifica que el trabajo de la Empresa Municipal de Desagüe, el sector entre Puente Ferrocaril y Puente Achupallas, ha sido adjudicado en propuesta pública a la firma H. S. S. y Cia. Ambas empresas sólo esperan, para iniciar sus obras, la entrega del terreno que no puede hacerse hasta que se encuentren terminados los trabajos de la Empresa Municipal de Desagüe. El sector entre Puente Ferrocaril y Puente Achupallas, se entregará a la Empresa Municipal de Desagüe, el sector entre Puente Ferrocaril y Puente Achupallas, se entregará a la Empresa Municipal de Desagüe.

Gran rodeo en Las Barrancas

LAS BARRANCAS.—El Club de Leones está organizando un rodeo para el día 29 de noviembre, entre las 10 y 12 horas, en el campo de fútbol, con un premio de 300.000 pesos y valiosos premios. Este rodeo será un beneficio para las obras sociales de la Parroquia.

Fondos para el hotel de turismo de Curicó

CURICO.—General benévolo, el señor don E. Díaz, ha causado en esta ciudad la importante gestión realizada por el senador don Ulises Correa C. para obtener del gobierno de Chile, la suma de cien millones de pesos, que son necesarios para la terminación de obras de detalles y alhajamiento del moderno Hotel Turismo, que se ha construido recientemente con todos los adelantos y comodidades, en el sector de la ciudad, en el sector de la ciudad, en el sector de la ciudad.

Agua potable de Osorno

OSORNO.—El Delegado de Obras Sanitarias, señor Díaz, informó que los trabajos de mejoramiento y ampliación de la red de agua potable de Osorno quedarán terminados en diciembre próximo, ya que la firma contratista, Roberto Nahmias, está dando gran impulso a la ejecución de las faenas en los diversos sectores de la ciudad.

96 años cumple Iglesia alemana de Osorno

OSORNO.—El domingo 25 del mes en curso, la Iglesia Evangélica Alemana de Osorno, celebrará el 96.º aniversario de su fundación y el 6.º aniversario de la bendición de su templo, en sus hermosas y modernas líneas construido por arquitectos osornos.

INDUSTRIAS HOSPITALES COLEGIOS REGIMIENTOS ECONOMATOS dueñas de casa, etc.

AHORREN EN EL PAN Comprando la nueva marraqueta de 250 GRAMOS \$ 164.-el kg.

Es una efectiva contribución a su economía y a la economía de los demás

COMITE DE DEFENSA DEL CONSUMIDOR Clasificador 300 Correo Central

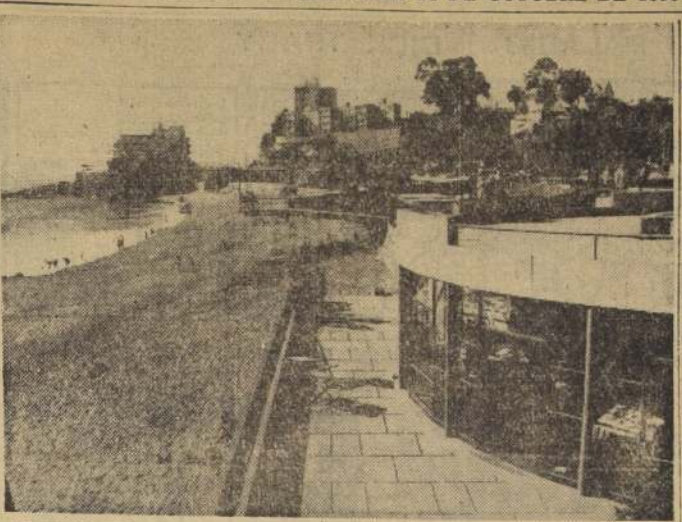

SE INICIA TEMPORADA DE PLAYAS.—El primer balneario del país en iniciar la temporada oficial de playas fue el de Caleta Abarca, en Viña del Mar, que desde esta semana ofrece a los bañistas sus modernas instalaciones, sin duda las mejores de todo el litoral nacional y una de las primeras de la costa del Pacífico. Caleta Abarca cuenta no sólo con comodidades, sino que con modernos medios de salvamento. Para tal fin, se dispone de una embarcación a motor. La fotografía muestra en primer plano la balsa "Nepituno", de Caleta Abarca, y al fondo aparecen el Hotel Miramar y el Cerro Castillo.

NOTICIAS DE CHILOE

CASTRO.—HOSPITAL PARA CASTRO.—El diputado por Chile, Hector Correa Letelier, ha representado al Ministro de Salud, la urgente necesidad de que se construya un hospital para Castro. Según informes llegados aquí, el Secretario de Estado se ha mostrado enteramente de acuerdo, y ha dicho establecimiento sea construido, aprovechando si el caso lo permite, la época de verano.

FERRYBOAT PARA CHACAO.—El establecimiento de un servicio de ferryboat entre el archipiélago de Chiloe y el continente es una preocupación preferente del diputado por Chile, Raúl Aldunate Phillips, quien ha anunciado que, a raíz de una entrevista con el Ministro de Obras Públicas, estima que antes de transcurrir un año ese servicio podrá ser una realidad.

CENSO HABITACIONAL.—Quedó cerrado el censo habitacional que se llevaba a efecto con las inscripciones en la Intendencia de la provincia, a solicitud de la CORVI para conocer las necesidades en dicho terreno. El resultado fue 132 aspirantes por casa, siendo 84 de ellos obreros, y 68 empleados.

CONTRABANDOS SORPRENDIDOS.—Los funcionarios de la Aduana Mayor del Puerto de Castro, que desplazan excepcional celo en su misión de impedir la internación clandestina de mercancías, acaban de descubrir dos contrabandos de artículos suntuarios, uno de ellos por un monto aproximado a los dos millones de pesos, el otro de una suma algo menor. (MARTINEZ VICHES, correspondiente).

Ampliará actividades el Banco de Londres

CONCEPCION.—Para epuluar la ampliación de las actividades del Banco de Londres del Sur y lograr aumentar las operaciones de la institución en el hemisferio, llegó a Concepción el jefe del Departamento de Investigación Económica del Banco, David Huelin.

El señor Huelin informó que "quincecientos millones en Londres, informes de los gerentes de las sucursales sobre economía, finanzas, y comercio, en las respectivas áreas. Ahora hemos decidido hacer mayores exigencias en vista del ensanchamiento de las actividades que nos interesan. Alcanzaremos en el sucesivo a aspectos sociales, educativos e industriales. Indudablemente el nuevo Gobierno de Chile, ha cambiado el presente y el futuro económico del país".

"Conocemos—añadió—la economía de Chile a través de informes autorizados y por contactos personales. En Londres tuve ocasión de asesorar a la BBC en la entrevista por televisión realizada al Ministro de Finanzas de Chile, Roberto Vergara Herrera. Ello permitió conocer ampliamente la nueva dirección de

Premios en Exposición Filatélica de Curicó

CURICO.—Los más elogiados comentarios se han propagado por la magnífica y bien presentada Exposición Filatélica Nacional, la que ha superado en número de expositores y número de sellos a los torneos de esta clase que se verificaron en Osorno y Valdivia.

El Jurado de la Exposición, compuesto por los señores Alvarado, Víctor Vargas y Miguel A. Palma, procedió a discernir premios y otras recompensas a expositores de valiosas e interesantes colecciones de sellos exhibidos. Entre los principales, mencionamos los siguientes: medalla de oro de la Municipalidad de Curicó, al señor Ricardo Scherr, de Talca, por su participación en la primera categoría, colección temática; gran premio "Enrique Astaburuaga", al señor Pedro Martínez, M. de Santiago, por su colección "categoría de honor".

Torneo de canto y recitación en "Las Barrancas"

LAS BARRANCAS.—Entre los aficionados de la comuna se advierte gran entusiasmo por participar en el Concurso de Canto y Recitación que organiza el Centro de Progreso de Las Barrancas. Ya se han inscrito más de 50 concursantes, y se espera que su número alcance a más de 200. Las inscripciones se reciben diariamente en Serrano 1061, de 18 a 22 horas. Habrá premios en dinero y valiosos objetos donados por comerciantes y vecinos de la comuna.

Los seleccionados actuarán en la Radio Cervantes, audición "Nueva Las Barrancas", a cargo del señor Orlando Araya. (FERNANDO BARAONA, correspondiente).

Técnico visita área agrícola de S. Bernardo

SAN BERNARDO.—Una visita al área agrícola de San Bernardo realizó el especialista en extensión agrícola de Porto Alegre, Brasil, Ingeniero Agrónomo don José Reguly. El Servicio de Extensión Agrícola Regional le preparó visitas a los fundos San Agustín, de Castro de Tango, Lepanto, San Adolfo, Rinconada, de Chena, y algunos huertos frutícolas.

El señor Reguly pudo comprobar en el terreno el adelanto técnico que han alcanzado las lecherías, criaderos de aves y porcinos, como también el alto nivel de los huertos industriales del área. Asimismo, se impulsó el buen fin que están los Clubes Agrícolas Juveniles 4-C, en visitas hechas a los clubes Tres Ases, Huemul y Tricolor, de Rinconada de Chena.

También quedó vivamente impresionado del estado de la agricultura de la zona mencionada, y así lo expresó al Subdirector del Departamento de Extensión Agrícola, don Fernando Silva, y al agrónomo regional de San Bernardo, don Gerardo Amador López, quienes lo acompañaron en

Movimiento marítimo

VALPARAISO.—El movimiento marítimo de este puerto ha sido el siguiente: En las primeras horas de ayer entraron: el Santa Cecilia con carga aurita y pasajeros; el "María Elisebeth" y el "Tofina Galeones". Para hoy anuncian su arribo, los vapores: "Andino", "Stuttgart" y el "Bella Dan".

Mañana es esperado: el "Union Banker", y el viernes deben llegar el "Maipo" y el "San Patricio".

Para el sábado anuncian su arribo el "Brandenstein", el "San Vicente" y el "Amadeo". En la próxima semana no habrá más movimiento de vapores, debido a que comenzarán a sentirse en nuestro puerto los efectos de la paralización de los puertos norteamericanos. A fin de mes y a comienzos de noviembre se incrementará el movimiento naviero con la llegada de mercaderías para fin de año.

Obras públicas en Quintero

QUINTERO.—Gracias a la diligencia y acertada actuación que está desarrollando en la comuna el subdelegado, Sr. Eusebio Miller Caro, la Dirección de Vialidad, por orden de la Intendencia de Valparaíso y a expreso pedido del Sr. Miller, ha enviado a Quintero dos máquinas especiales para caminos que tendrán como misión, en primer plano, trabajar en el Estado Municipal hasta dejar el terreno nivelado, para la continuación de la obra de pavimentación del camino costero Loncura-Quintero, vía de suma importancia para la movilización de la ENAP y la Empresa de Fundiciones.

Las diversas obras y actuaciones del Sr. Miller, que en todo momento ha sido prontamente atendido en sus peticiones por el Gobernador de Quintero, han provocado en el balneario elogiosos comentarios. (TAGLE, correspondiente).

Plaza frente a la Estación Quilicura

QUILICURA.—Quedó constituido el directorio del "Comité pro adelanto sector Estación-Las Parcelas", el cual que do compuesto por las siguientes personas:

Presidente, Manuel Moya, vicepresidente, don Luis Castro, secretario, don Luis Escobar, tesorero, señora Domitila Moncada de Ferrada; directores, los señores Juan Ibarra, José Rebolledo y Cirineo Olivares.

Este Comité tiene en su carpeta de trabajo la ejecución de una plaza frente a la Estación, para lo cual cuenta con la buena acogida que ha dispensado el Departamento de Bienestar Social de los Ferrocarriles del Estado, DIAZ V. Correspondiente.

Aniversario del Cuerpo de Bomberos de Conchalí

CONCHALI.—El Cuerpo de Bomberos de esta comuna, que cumple el undécimo aniversario de su fundación, pese a que no ha podido renovar y modernizar el material que se emplea en los incendios, inundaciones y derrumbes, es, en la provincia, una de las instituciones mejor organizadas y mantiene muy en alto su espíritu de disciplina.

Actualmente cuenta con un moderno carro bomba Mercedes Benz, dotación de trajes de asbesto, equipos y mangueras de oxígeno, cruceta menor, etc. Los directores generales que rigen los destinos de esta importante y prestigiosa institución son los siguientes:

Superintendente: don Camilo Fontova; Secretario Gral.: Julio Yormach; Tesorero: don Jorge Yitrite; Comandante 1.º: don Juan Saavedra; Comandante 2.º: don Humberto Pamparana; Director la Compañía: don José Planella. Ayudante Gral.: don Renato Gionoli. (Corresponsal).

Colono muerto en litigio de tierras

ANCUD.—Un litigio de tierras entre colonos dejó en la localidad de Agrhuineco, cerca de Castro, un saldo de un muerto, uno grave y otra persona detenida.

Según informes policiales, el hecho ocurrió al mediodía del lunes, cuando empujando armas blancas se encontraron dos grupos de colonos, uno formado por seis personas y el otro por tres. Después de fiera lucha, se comprobó que en tierra había caído de muerte un tal Lilaipen, perteneciente al primer grupo, mientras que con heridas graves caía también otro compañero de nombre Ernesto Loayza Soto, quien debió ser trasladado al Hospital Regional de Castro.

Posteriormente fue detenido por carabineros, German Bahamondes, sobrino del herido Loayza.

Se ignora por ahora los nombres de todos los protagonistas de la revuelta, como también las razones que motivaron la sangrienta lucha.

Obras públicas en Quintero

QUINTERO.—Gracias a la diligencia y acertada actuación que está desarrollando en la comuna el subdelegado, Sr. Eusebio Miller Caro, la Dirección de Vialidad, por orden de la Intendencia de Valparaíso y a expreso pedido del Sr. Miller, ha enviado a Quintero dos máquinas especiales para caminos que tendrán como misión, en primer plano, trabajar en el Estado Municipal hasta dejar el terreno nivelado, para la continuación de la obra de pavimentación del camino costero Loncura-Quintero, vía de suma importancia para la movilización de la ENAP y la Empresa de Fundiciones.

Las diversas obras y actuaciones del Sr. Miller, que en todo momento ha sido prontamente atendido en sus peticiones por el Gobernador de Quintero, han provocado en el balneario elogiosos comentarios. (TAGLE, correspondiente).

Piden Sucursal del Banco del Estado en Teno

CURICO.—Continúan adelante las activas gestiones que están realizando los habitantes de la vecina comuna de Teno, para obtener la creación de una sucursal del Banco del Estado en esa progresista localidad.

Al respecto podemos informar que el senador don Edo. Alessandri R., que es Consejero de dicha institución, ha prestado su valiosa influencia para el logro de estas aspiraciones de los tenos, que es una sentida necesidad para toda esa vasta región esencialmente agrícola. Está consiguiendo, este distinguido representante del Poder Legislativo, la aprobación correspondiente, por parte de la Gerencia del Banco del Estado, de instalar una sucursal de esta institución en Teno.

Por otra parte, es muy posible que en esta semana lleguen hasta dicha localidad, proceros del Banco en referencia, con el propósito de estudiar la ubicación y el local donde deberá funcionar esta oficina, que será un verdadero adelanto para esta vecina comuna, que bastante se lo merece. MERINO BUSTOS, Correspondiente.



Superintendente del Cuerpo de Bomberos de Conchalí, Sr. Camilo Fontova Torres

Panorama electoral en la comuna de Machali

MACHALI.—Los partidos políticos se están preocupando con mucho interés de la próxima renovación de los municipios, y se esfuerzan por ahora en inscribir el mayor número posible de electores. Hay partidos que ya tienen listos a sus candidatos. El primero es el Socialista, que pretende obtener tres regidores, los mismos que forman la actual mayoría que administra la comuna: Alcalde Manuel Bustos Guzmán, ex comunista, ex Partido del Trabajo de Balmaceda, Castro, y que ahora aparece como socialista; primer regidor, Luis Guzmán Cuevas, y segundo regidor, Hernán Castro Arenas.

El Partido Liberal lleva hasta hoy al regidor señor Toribio Valdivia, y se agregaría al señor Humberto Martínez, que hace poco se incorporó a la Asamblea Liberal.

Los Demócratacristianos presentan a la profesora señorita Olga Cabezas, Directora de la Escuela N.º 18, y al señor Julio Mery Jopia.

Los conservadores no llevarían candidatos, pero sus simpatías están por la candidatura del Partido Radical, señora Emilia Soto de Reyes, funcionaria del Seguro Obrero. La lista radical se completa con los señores Jovino Avila, de Saucal; Pacifico Carrasco, de Coys; Oscar Felú de Calatones, y Julio Pelayo, de Sewell.

El Partido Comunista, presentaría lista separada de los Socialistas, pero todavía no han dado a conocer los nombres de sus candidatos.

El anhelo de este partido es derrotar a los socialistas, pero lo curioso es que cada uno de estos dos Partidos, reponsal.

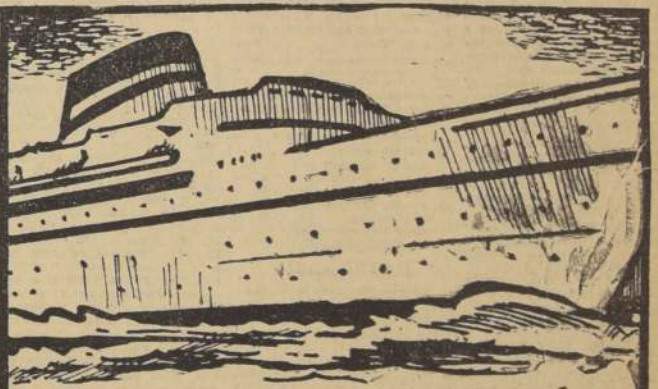

"ITALIA" SOCIETA DI NAVIGAZIONE

EUROPA La Compañía clásica que ofrece 2 rutas para y desde

Desde BUENOS AIRES:

"GIULIO CESARE" 2 de noviembre
"CONTE GRANDE" 3 de diciembre
"GIULIO CESARE" 7 de diciembre
"GIULIO CESARE" 15 de enero 1960

Desde VALPARAISO:

"A. VESPUCCI" 11 de noviembre
"A. USODIMARE" 8 de diciembre
"MARCO POLO" 31 de diciembre
"A. VESPUCCI" 24 de enero 1960
"A. USODIMARE" 20 febrero 1960

"ITALMAR"

VALPARAISO SANTIAGO

ERRAZURIZ 401 UNION CENTRAL 1042



**AMPOLLETAS
OSRAM
FOTO-FLASH
Cumplen.**

CORPORACION DE LA VIVIENDA PROPUESTAS PUBLICAS

CONSTRUCCION DE LA POBLACION "CAMILO OLAVARRIA", SECTOR V. DE CORONEL

Solicitanse propuestas públicas a suma alzada para la construcción de 292 viviendas unifamiliares de un piso en la Población CAMILO OLAVARRIA, Sector V, de Coronel.

Podrán optar a la presente licitación los contratistas inscritos en los nuevos Registros de la Institución, en Primera y Segunda Categoría.

Las propuestas se abrirán el día 9 de noviembre, a las 11 horas, en la Oficina del Jefe del Departamento de Construcción.

Bases, especificaciones y demás antecedentes podrán solicitarse en la Secretaría de la Sección Proyectos y Obras Zona Sur de esta Corporación, calle Arturo Prat N.º 48, quinto piso, a contar del 15 de octubre del presente año.

Se hace presente a los señores contratistas que no podrán retirar los antecedentes oficiales anteriormente indicados y formular observaciones a los mismos, hasta las 12 horas del día 29 de octubre.

Santiago, 3 de octubre de 1959.

VICEPRESIDENTE EJECUTIVO

FERROCARRILES DEL ESTADO DEPARTAMENTO DE LA VIA Y OBRAS

Electrificación ALAMEDA-CHILLAN PROPUESTAS PUBLICAS

Se abrirán en la Oficina del Jefe del Servicio de Arquitectura el día 4 de noviembre de 1959, a las 15 horas:

Construcción de seis Subestaciones Eléctricas: en Km. 6.400, Guindos, Hospital, Granceros, Los Lirios y Rengo.

Presupuesto oficial: \$ 182.797.380 (primera categoría).

Antecedentes pueden consultarse en la Secretaría del Servicio de Arquitectura, Balmaceda N.º 1215, sexto piso, todos los días de 13.30 a 15.30 horas.

Bases y antecedentes se entregarán únicamente hasta tres días antes de la fecha fijada para la apertura de las propuestas.

EL JEFE DEL DEPARTAMENTO

AHORA TARIFAS REBAJADAS

HABITACION CON PENSION

1 PERSONA: \$ 2.000 - \$ 2.500 - \$ 3.000.

2 PERSONAS: \$ 3.800 - \$ 4.800 - \$ 5.800.

HOTEL ALBION

de ESTEBAN PAPADOPULOS KOKOZI

1 PERSONA: \$ 1.000 - \$ 1.500 - \$ 2.000.

2 PERSONAS: \$ 1.900 - \$ 2.800 - \$ 3.800.

NOTA: ESPECIALES REBAJAS A GRUPOS ESTUDIANTILES, SINDICALES Y PROFESIONALES.

MUNICIPALIDAD DE SANTIAGO

PROPUESTAS PUBLICAS OBRAS CONSTRUCCION MATADERO "LO VALLEDOR"

DECRETO N.º 1.921-25-9-59

Llámanse a propuestas públicas para la adquisición de aproximadamente 26.000 pulgadas de roble aserrado.

Las propuestas se abrirán el jueves 22 de octubre, a las 16.30 horas, en el Salón Rojo de la Alcaldía, segundo piso, 1. Municipalidad de Santiago.

Bases y demás antecedentes pueden solicitarse en la Secretaría del Depto. de Obras, sexto piso, edificio Banco del Estado, por Pasaje Antonio Varas.

GERMAN CORTES MALDONADO,
Tesoro Municipal

ARMADA DE CHILE ESCUELA DE GRUMETES

PROPUESTA PUBLICA N.º 5

Llámanse a propuesta pública, para la construcción de dos pabellones con cinco salas de clases c/u., para la Escuela de Grumetes.

Las ofertas deberán presentarse en quintuplicado, con \$ 138 de impuesto administrativo en el original, indicando plazo de entrega y boleta de garantía, equivalente al 2% del valor de la propuesta y a nombre del Director de la Escuela de Grumetes.

Bases y antecedentes pueden ser solicitados en el Subdepartamento de Obras Militares de la II Zona Naval (T).

La apertura se efectuará ante los interesados que concurran, en la Oficina del señor Director de la Escuela de Grumetes, el viernes 30 de octubre de 1959, a las 14.30 horas.

EL DIRECTOR

Mimes de Noisvander en el Teatro Lex

La Escuela de Teatro de la Universidad de Chile, inició ayer una breve temporada en el Teatro Lex, con la obra dramática de Juan Guzmán "El Caracol".

Participan, además, en este escenario, los mimos de Noisvander en una atrayente selección de pantomimas.

COMEDORES

Diversos estilos,
nuevos y usados
Facilidades
de pago

NICANOR
MARTICORENA P.
MONEDA 778

CAJA DE CREDITO POPULAR

SUCURSAL N.º 3
Avda. Matucana 33-35

H O Y

DE 9 HORAS ADELANTE

REMATE DE ROPA

Préstamos concedidos en FEBRERO de 1959, con vencimiento en AGOSTO de 1959.

PAGO AL CONTADO

ENTREGA INMEDIATA

CONFORTABLES

modernos, en género de lana y algodón, y de estilos, en gobelino, felpa y brocados, en amplio surtido de colores

FACILIDADES DE PAGO

NICANOR MARTICORENA P.
778 - MONEDA - 778, esquina de San Antonio

VIDRIOS PLANOS LIRQUEN S. A.

EMISION DE ACCIONES LIBERADAS - CIERRE DEL REGISTRO DE ACCIONISTAS

Por acuerdo del Directorio de Vidrios Planos Lirquen S. A., se ha resuelto dar cumplimiento a lo acordado en la última Junta Ordinaria de Accionistas y proceder a la capitalización de la suma de \$ 469.386.304 de la utilidad del último ejercicio. Además se capitalizarán, de otros fondos provenientes de utilidades, la suma de \$ 153.788.006.

Con cargo a estas capitalizaciones se emitirán acciones liberadas que se repartirán a los accionistas en proporción de una acción liberada por cada 2,8513 que el accionista posea, en la fecha del cierre que se avisa más adelante.

En esta forma quedará enterado el actual capital autorizado de la Compañía, que es de \$ 2.400.000.000. Para los efectos de determinar el derecho de las acciones liberadas antes referidas, el Registro de Accionistas permanecerá cerrado desde el 26 de octubre al 4 de noviembre de 1959, ambas fechas inclusivas.

RAUL PHILLIPS TORO,
Gerente General

CAJA DE CREDITO POPULAR

OFICINA MATRIZ
San Pablo N.º 1130, tercer piso

MAÑANA

REMATE DE ROPA

Préstamos concedidos en FEBRERO de 1959, con vencimiento de AGOSTO de 1959.

HOY EXHIBICION: de 9 a 13 horas.

"EMPART" S. A.

COMPANIA DE SEGUROS GENERALES S. A.
Junta General Extraordinaria de Accionistas

De acuerdo con lo dispuesto en los Arts. 23 y 33 de los Estatutos Sociales, citase a Junta General Extraordinaria para el día 22 de octubre de 1959, a las 19 horas, en la Sala de Consejo de la Caja de Previsión de los Empleados Particulares, para tratar lo siguiente:

Primero.—Ratificación del nombramiento de Directores hecho por el Directorio, en conformidad al Art. 12 de los Estatutos.

Segundo.—Aumento del capital social, de \$ 15.000.000, a \$ 90.000.000, mediante la capitalización de las utilidades y reservas, revalorizaciones del activo, futuros dividendos y aumento del valor nominal de las acciones, y pago del valor de las acciones en dinero efectivo o combinando ambos procedimientos, capital que se aumentará en el plazo de tres años.

Tercero.—Modificar el Art. 3 de los Estatutos, que trata del capital, y suprimir los actuales artículos transitorios reemplazándolos por otros que estén de acuerdo con las reformas propuestas.

EL PRESIDENTE

CORPORACION DE LA VIVIENDA

PROPUESTAS PUBLICAS

POBLACION "TEMUCO" II ETAPA DEL SERVICIO DE SEGURO SOCIAL

Solicitanse propuestas públicas a suma alzada para la construcción de la Población "TEMUCO" II ETAPA, del Servicio de Seguro Social, ubicada en la ciudad de Temuco.

172 viviendas unifamiliares en dos pisos.

Podrán optar a la presente licitación los contratistas inscritos en los nuevos Registros de la Institución, en Primera y Segunda Categoría.

Las propuestas se abrirán el día 6 de noviembre, a las 11 horas, en la oficina del jefe del Departamento de Construcción.

Bases, especificaciones y demás antecedentes podrán solicitarse en la Asesoría Técnica de esta Corporación, calle Arturo Prat N.º 48, 4.º piso, a contar desde esta fecha.

Se hace presente a los señores contratistas que podrán retirar los antecedentes anteriormente indicados y formular observaciones a los mismos, hasta las 12 horas del día 26 del presente mes.

Santiago, octubre de 1959.

EL VICEPRESIDENTE EJECUTIVO

Premiere del film

"La Violetera"

El miércoles 23, a las 22 horas, se efectuará la premiere del film español, "La Violetera", protagonizada por la actriz Lucía Pineda. Esta función, será a beneficio de la Sociedad Chilena de Diabetes y Enfermedades Metabólicas.

Esta organización médica, fundada el año pasado, creó una sección de Bienestar, que tiene por objeto ayudar a los pacientes diabéticos, en el aspecto educativo y económico. Para alcanzar estos fines, la Sociedad ha contado con la ayuda generosa de la parte económica, de laboratorios extranjeros y nacionales, de la industria y el comercio.

"La Metropolitana"

CIA. DE SEGUROS GENERALES S. A.
Junta General Extraordinaria de Accionistas

De acuerdo con lo dispuesto en los Arts. 24 y 34 de los Estatutos Sociales, citase a Junta General Extraordinaria para el día 22 de octubre de 1959, a las 19 horas, en la Sala de Consejo de la Caja de Previsión de los Empleados Particulares, para tratar lo siguiente:

Primero.—Ratificación del nombramiento de Directores hecho por el Directorio, en conformidad al artículo 13 de los Estatutos.

Segundo.—Aumento del capital social, de \$ 7.500.000, a \$ 45.000.000, mediante la capitalización de las utilidades y reservas, revalorizaciones del activo, futuros dividendos, y aumento del valor nominal de las acciones y pago del valor de las acciones en dinero efectivo o combinando ambos procedimientos, capital que se aumentará en el plazo de tres años.

Tercero.—Modificar el artículo 3 de los Estatutos, que trata del capital, y suprimir los actuales artículos transitorios, reemplazándolos por otros que estén de acuerdo con las reformas propuestas.

EL PRESIDENTE

CORPORACION DE LA VIVIENDA PROPUESTAS PUBLICAS

Por ganchos y tornillos de fierro galvanizado para las Poblaciones

"SAN GREGORIO" y "CLARA ESTRELLA", de Santiago

Se solicitan propuestas públicas para la provisión de ganchos galvanizados para la colocación de planchas onduladas de fibro-cemento y para la provisión de tornillos galvanizados con gollitas.

Bases y antecedentes se encuentran a disposición de los interesados en la Sección Industrias, Materiales y Reparaciones de la Corporación de la Vivienda, Arturo Prat 48, 4.º piso, todos los días, de 10 a 12.30 horas.

Las propuestas se abrirán el día 5 de noviembre del año en curso, a las 11 horas, en la ciudad Sección Industrias, Materiales y Reparaciones.

VICEPRESIDENTE EJECUTIVO

MINISTERIO DE OBRAS PUBLICAS

Dirección de Vialidad

PROVINCIA DE BIO-BIO.—Solicitanse propuestas públicas para los trabajos de pavimentación del camino de LAJA a DIQUIN, sector kilómetro 0,000 al kilómetro 1,000, con un presupuesto oficial de \$ 24.234.217.

Bases y demás antecedentes pueden solicitarse en la Oficina Provincial de Vialidad de Los Angeles.

Las propuestas se abrirán el día 2 de noviembre próximo, a las 11 horas, en la Oficina del Ingeniero de la Provincia de Bio-Bio, y podrán presentarse a ella los contratistas inscritos en la Primera y Segunda Categoría de los Registros de la Oficina Provincial: Primera Categoría de los Registros de las Provincias limítrofes y los inscritos en el Registro General.

PROVINCIA DE TALCA.—Solicitanse propuestas públicas para el mejoramiento del camino de Villa Prat a LA HUERTA, kilómetros 0 al 2, con un presupuesto oficial de \$ 601.100.

Las bases y otros antecedentes pueden solicitarse en la Oficina Provincial de Vialidad de Talca.

Las propuestas se abrirán el 28 de octubre en curso, a las 11.30 horas, en la Oficina del Ingeniero de la Provincia de Talca.

Solicitanse propuestas públicas para la pavimentación de los terraplenes de acceso del paso superior de Rengo, y repavimentación de la calle RIQUELME, en 350 metros lineales, entre el Paso y el Longitudinal, con un presupuesto oficial de \$ 28.625.180.

Las bases y otros antecedentes pueden solicitarse en la Oficina de la Dirección de Vialidad de Rancagua, hasta el día 26 del presente.

Las propuestas se abrirán el día 28 de octubre del año en curso, a las 12 horas, en la Oficina del Ingeniero de la Provincia, y podrán presentarse a ella los contratistas inscritos en la primera categoría.

Solicitanse propuestas públicas para provisión de materiales para carpeta estabilizada camino Miraflores a Población ACHUPALLAS, con un presupuesto oficial de \$ 6.900.000.

Las bases y otros antecedentes pueden solicitarse en la Oficina Provincial de Vialidad de Valparaíso, hasta el día 26 del presente.

Las propuestas se abrirán el día 30 de octubre del año en curso, a las 11 horas, y podrán presentarse a ella los contratistas inscritos en Primera, Segunda y Tercera Categoría.

Dirección de Pavimentación Urbana

Solicitanse propuestas públicas para la ejecución de aceras de hormigón de cemento en diversas calles de la comuna de TEMUCO, con un presupuesto oficial de \$ 27.051.141.

APERTURA: Alcaldía de Temuco, el martes 3 de noviembre de 1959, a las 16 horas.

CATEGORIAS: Primera, Segunda o Tercera.

Consultar bases y antecedentes en la Oficina de Partes de esta Dirección, calle Moneda 723, Santiago, o en la Delegación de TEMUCO.

Estreno doble ofrece

elenco de zarzuelas



VICTORIA SPORTELLI

Victoria Sportelli, la popular soprano del elenco de zarzuelas y operetas que dirige en el Teatro SATCH el tenor cómico Arturo Salvador, destaca en el nuevo estreno que ofrecen hoy, con dos obras en una sola función. Se trata de la zarzuela del maestro Chapí, "Puño de Rosas", y la opereta del maestro Luna, "No llores de viento". También participan Pedro Fariñas, Juan Bautista Font y el notable tenor Mario Fontana.

BATERIAS DE AUTOS

DE 17 PLACAS ALTAS,
GARANTIDAS UN AÑO

\$ 21.000.—

FONO 307747

Damos factura y póliza

Revisión eléctrica gratis

NO CONFUNDA

LIRA 831

E. CELIS GAUTHIER

Con sala llena se estrenó ayer la

tragedia de Shakespeare: "Macbeth"

Con sala colmada de público se llevó a efecto anoche, en el Teatro Antonio Varas, la primera función destinada a la crítica y al público de la tragedia de Shakespeare, "Macbeth", llevada a escena por el Instituto del Teatro de la Universidad de Chile bajo la dirección artística de Pedro Orduña y con escenografía y iluminación de Oscar Navarro.

El público aplaudió calurosamente a los actores y en especial a Agustín Siré y María Cámpora que tienen a su cargo la animación de los protagonistas centrales de la obra, Macbeth y Lady Macbeth, como el "Héroe" y la "Heroína", respectivamente, a Rosa, noble del Rey Duncan, hijo del Rey Duncan, como el "Rey", y a los otros personajes que son los héroes del movimiento de liberación del tirano sangriento en la tragedia shakespeariana.

La tragedia shakespeariana, función verum, a las 19 horas. En nuestra edición de mañana comentaremos detenidamente los valores de producción.

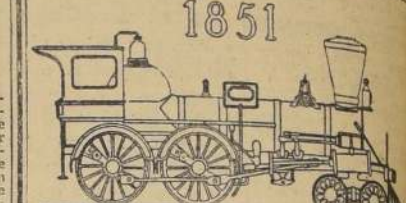

FERROCARRILES DEL ESTADO Depto. de Materiales y Almacenes

PROPUESTAS PUBLICAS

Para la provisión de los siguientes materiales, que se abrirán los días 2 y 3 de noviembre de 1959, a las 11 horas, en el Departamento de Materiales y Almacenes, Edificio Alameda.

MARTES 3 DE NOVIEMBRE DE 1959, A LAS 11 HORAS

GRUPO N.º 28

ACEROS EN BARRAS Y PLANCHAS

ACEROS IMPORTADOS

Grandes cantidades de ACEROS: para resortes, para ejes, para partes de locomotoras, sistema hidráulico de Maestrancia; para compresores de aire, para Motores Diesel, etc. GRASAS: consistentes para mantenimiento de ejes, insoluble en agua, en bruto, soluble en agua; para coronas de automotores eléctricos, para Diesel eléctricos; para engranajes de locomotoras, etc.

VIERNES 6 DE NOVIEMBRE DE 1959, A LAS 11 HORAS

GRUPO N.º 23

PERNOS, TUERCAS, REMACHES, GOLLITAS

180 Toneladas de PERNOS COMUNES DE FIERRO

130 Toneladas de REMACHES DE FIERRO

42 Toneladas de TUERCAS DE FIERRO

10 Toneladas de GOLLITAS DE FIERRO

85.000 GOLLITAS DE PRESION

200.000 CHAVETAS DE FIERRO

130.000 PERNOS COCINA

VIERNES 27 DE NOVIEMBRE DE 1959, A LAS 11 HORAS

GRUPO N.º 19

LUBRICANTES, ACEITES Y GRASAS

Grandes cantidades de ACEITES: para ejes de coches y carros; para cilindros; maquinaria de Maestrancia; para partes de locomotoras; sistema hidráulico de Maestrancia; para compresores de aire, para Motores Diesel, etc. GRASAS: consistentes para mantenimiento de ejes, insoluble en agua, en bruto, soluble en agua; para coronas de automotores eléctricos, para Diesel eléctricos; para engranajes de locomotoras, etc.

LUNES 30 DE NOVIEMBRE DE 1959, A LAS 11 HORAS

GRUPO N.º 47 (Especial N.º 23)

COMPRESORA DE AIRE Y SUS REPUESTOS

2. Compresoras de aire portátiles y sus repuestos para operación de dos años.

VIERNES 4 DE DICIEMBRE DE 1959, A LAS 11 HORAS

GRUPO N.º 34

RIELES Y ACCESORIOS

68.500 toneladas de rieles tipo K, con sus ejes, 30.100 toneladas de rieles tipo Z, con sus ejes, 10.000 toneladas de rieles tipo Y, con sus ejes, 700 juegos de combinación K y J, 830.000 unidades de antideslizadores, 580 toneladas arandelas elásticas.

VIERNES 11 DE DICIEMBRE DE 1959, A LAS 11 HORAS

MAQUINAS DE ESCRIBIR, SUMAR Y CALCULAR

225 MAQUINAS DE ESCRIBIR

50 MAQUINAS SUMADORAS ELECTRICAS

9 MAQUINAS CALCULADORAS

VIERNES 18 DE DICIEMBRE DE 1959, A LAS 11 HORAS

GRUPOS N.ºs 33, 37, 38, 39 y 46

RESORTES PARA LOCOMOTORAS, COCHE Y CARROS

538 ELIPTICOS Y SEMIELIPTICOS.

37.848 HELIZOIDALES

2.000 VARIOS.

Bases y antecedentes, en el Departamento de Materiales y Almacenes, todos los días hábiles, de 9 a 12 horas.

EL JEFE DEL DEPARTAMENTO DE MATERIALES Y ALMACENES

MADERAS

PINO ARAUCARIA:

12 pies \$ 1.000.— Pulgada

14 pies \$ 1.100.— "

16 pies \$ 1.200.— "

18 pies \$ 1.300.— "

RAULI:

I—IV \$ 1.200.— "

V \$ 900.— "

VENDE SOCIEDAD PRODUCTORA DE SU DEPOSITO DE

GRAN AVENIDA 5179

ATENCION DE 9 A 12 Y DE 15 A 17 HORAS

Dirección General de Aprovisionamiento del Estado

MATERIALES DE FERRETERIA — HERRAMIENTAS Y SUS MANGOS

Solicitanse Propuestas Públicas por los siguientes materiales destinados a la reparación del stock del Almacén, Matucana N.º 3, en esta Dirección General, correspondientes al Grupo N.º 3 de la Nomenclatura de Materiales:

Planos de fierro de 1 1/2", de 2",

Genes

SIGMUND FREUD

VIENA (ANSA).— Hace 20 años, Sigmund Freud, creador del psicoanálisis, falleció en su casa, en Londres. Los diarios vieneses lo recordaron con artículos de fondo, extensos, en homenaje a un hombre que, a lo largo de su vida, había dedicado su ciencia a la comprensión del alma humana.



Freud, como se sabe, murió de un tumor en el interior de su boca, y este asunto tristemente privado de su vida, esta lucha que duró casi 15 años contra un mal implacable, es una parte esencial de su existencia. Mantener indolente la razón era su mayor preocupación. La razón de su lucha contra el mal. La razón de su existencia atormentada. Fueron años tremendos. En los últimos tiempos no lograba hablar. Cuando, perseguido por las nefastas leyes raciales, debió abandonar Viena, en 1938, ya no hablaba nada. Este último doloroso año de exilio que precedió a su muerte, ocurrida en Londres en 1939, Freud lo pasó enmudecido, terriblemente atormentado por los dolores, pero con su mente abierta y brillante, aguda e inextinguible. Dolores, muerte, exilio e inextinguible de la muerte, no le impidieron proseguir su obra hasta el último momento.

EN BUSCA DE LA HISTORIA: Hampshire, donde nació Inglaterra

Exclusivo para LA NACION, desde Londres

LONDRES. (Especial).— Quien desee explorar lo más posible de la historia de Inglaterra en el menor espacio, ha de ir a Hampshire. Este condado — distrito de, parafraseando a Cervantes — ha presenciado, acaso, más acontecimientos impresionantes que ninguno otro, en los dos últimos milenios.

Cuando se mira en el mapa esa gran trama de los condados ingleses, Hampshire aparece por el centro, hacia la costa meridional; poco menos del medio millón de hectáreas de territorio rural, verde y apacible.

Este fue el centro de los antiguos reyes de Wessex y aquí era Winchester la capital de los reyes sajones. Allí está el panteón del Rey Alfredo. Mucho antes, la llegada de los romanos, Hampshire fue una de las provincias más importantes de la Gran Bretaña, con sus muros de bastiones de 7 y medio metros de alto y de dos metros de ancho que encier-

ran sus playas protegidas por la isla de Wight. Hampshire no tiene un panorama espectacular, no hay montañas ni desfiladeros, agrestes marismas ni acantilados batidos por el mar; no hay sino la serena belleza típica de Inglaterra. Aquí están los valles donde ondulan los ríos, profundos y claros, entre campiñas regadas; aquí están las suaves colinas cubiertas de espesed, llamadas cerrillos; aquí están las ciudades antiguas y las antiguas aldeas tranquilas, donde la amable gente lugareña vive y habla su peculiar dialecto.

Uno de los principales balnearios costeros de Gran Bretaña es Bournemouth, en la costa de Hampshire. También lo son dos de sus mayores puertos: el gran astillero naval de Portsmouth, donde se puede visitar el famoso buque insignia de Nelson, el Victory, y Southampton, puerto base del Queen Mary y del Queen Elizabeth.

Southampton era puerto ya en los días del Rey Alfredo. Ricardo Corazón de León zarpó de aquí con sus cruzados. También lo hicieron los soldados ingleses que combatieron en Grecey, Enrique V con el pequeño ejército que triunfó en Agincourt, y en el siglo presente, las fuerzas expedicionarias británicas de los dos últimos guerras mundiales.

El más inglés de todos los deportes, el cricket, nació en la aldea de Hambledon, en Hampshire. Florence Nightingale está sepultada en Wotton, y Jane Austen lo está en la aldea de Steventon, donde vivió durante veinticinco años; la mayor parte del resto de su vida la pasó en Southampton y en el cercano Chawton.

El condado comprende varias admirables iglesias antiguas, algunas de las cuales contienen obras sajonas, con muchos hermosos detalles de puertas y las puertas mismas, normandas y talladas.

Guillermo el Conquistador fue coronado en Winchester, ciudad que es el corazón de Hampshire y centro ideal desde el cual explorar el país. Tiene la inconfundible atmósfera de una catedralicia ciudad inglesa — apacible y majestuosa — pero encierra mucho más. La catedral es la más hermosa de Inglaterra, con sus 167 metros de altura y su mayor parte fue construida por los normandos y tiene casi nueve siglos. Aquí están las ruinas que contienen los restos de siete reyes sajones y normandos, entre ellos Canuto y William Rufus, y en ese tiempo casó María Tudor con Felipe de España.

Otra activa posesión de Winchester es su Colegio. Es el más antiguo de los establecimientos ingleses de enseñanza para niños, y muchos de los edificios datan de su fundación en el siglo XIV.

Esta es una de las ciudades donde hay innumerables oportunidades para la exploración de la historia. La fotografía de la ciudad; las hermosas casas antiguas de los señores de la iglesia, en el recinto de la Catedral; la estatua del Rey Alfredo, y sobre todo, el Hospital de la Santa Cruz.

Este es uno de los más viejos establecimientos de beneficencia de Inglaterra. Fue fundado por Enrique de Blois en el siglo XII, para proporcionar comida a los pobres y como hogar de los ancianos o enfermos. Todavía hoy puede recibir el visitante la atención del camillero, consistente en pan y cerveza, que se daba a los viajeros en las puertas de la Santa Cruz y que se ha estado dando por más de ochocientos años.

Después de Winchester, la otra gran característica importante de Hampshire es el Bosque Nuevo que cubre unos 380 mil kilómetros cuadrados al oeste de Southampton. A pesar de su nombre, este "bosque" no es todo árboles: en su interior hay extensiones de terreno agrestes, montes, matorral, praderas, etc. Fue el hogar de la época de Guillermo el Conquistador, y el hijo de este, Guillermo II, apodado Rufus, fue muerto aquí por la flecha de Walter Tyrrell. El lugar es señalado por la llamada "Piedra de Rufus".

En la actualidad hay pocos venados aquí, pero abundan, en cambio, los pequeños caballos hirsutos del Bosque Nuevo. A los automovilistas se les indica que deben manejar con cuidado a través de los caminos del bosque, porque cada año causan la muerte de buen número de estos animales.

Aquí en el interior del bosque, que están los astilleros de Bucklers, junto al río Beaulieu, donde los buques de Nelson fueron construidos con encina de Hampshire. Y no hay que dejar de visitar Lyndhurst, en el centro del bosque, porque allí está la sepultura de la señora de Reginald Hargreaves, quien, de niña, sirvió de modelo original para la Alicia de Lewis Carroll, en su libro de Alicia en el País de las Maravillas.

Tal es Hampshire. Cada kilómetro de terreno tiene sus memorias propias, desde batallas antiguas hasta cuentos infantiles.

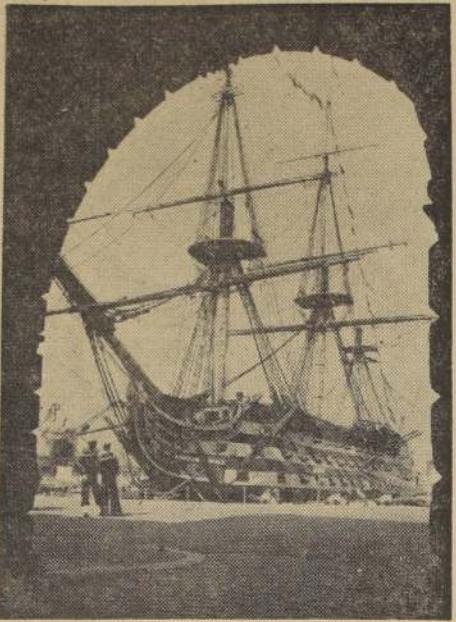

En todos sus detalles se conserva el buque insignia de Nelson, el "Victory", botado por primera vez en 1759. Se halla en Portsmouth. (Foto BIPPA)

Una hermana de Onassis en la más completa miseria

ROMA (ANSA).— Una hermana del armador multimillonario Aristóteles Sócrates Onassis, vivió en la más completa indigencia en Turquía, según una información que publica "Il Giornale d'Italia". El diario cita, a su vez, a un periódico de Estambul, el cual refiere que el armador griego pertenece a una modesta familia de Akk Hissar, donde Onassis se trasladó a Salónica, donde comenzó a acumular su fortuna, en tanto que los padres y la hermana menor, que entonces tenía cinco años, quedaban en Akk Hissar. Ya rico Onassis, éste quiso establecer a su hermana, ya casada y con hijos, en Munich; pero después de un corto tiempo, aquella quiso volver a su ciudad natal, y lo hizo después de una violenta discusión con el armador. Hace unos años — concluye "Il Giornale d'Italia" — la mujer perdió a su marido y su situación económica se hizo francamente mala. Onassis, que está perfectamente informado de ello, ignora, sin embargo, a su hermana.



Esta es la otra explicación que encuentra nuestro dibujante y humorista Bigote — la primera ya indicada en primera página —, sobre la tardanza de los rusos en dar a cono.

PALABRAS CRUZADAS

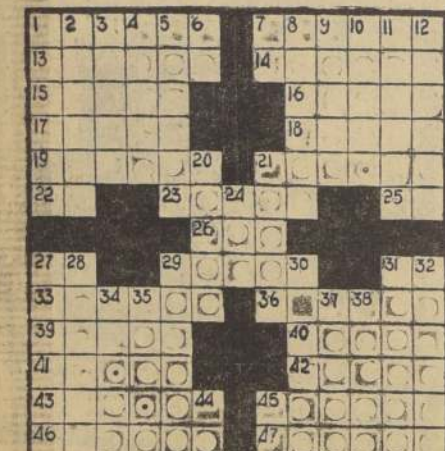

- HORIZONTALES**
- 1.— Que tienen cultura (Fem).
 - 7.— Haced masa.
 - 13.— Confederación, ligada.
 - 14.— Asiento largo con respaldo para varias personas.
 - 15.— Círculo graduado de algunos instrumentos.
 - 16.— Arbol de la familia de las tiláceas (Pl).
 - 17.— Limpiar, adornar.
 - 18.— Reverencia con sumo honor y respeto.
 - 19.— Compactas, espesas, apretadas.
 - 21.— Signo que se pone sobre una vocal.
 - 22.— Simb. quilar del osmio.
 - 23.— Peñasco, roca alta.
 - 25.— Existe.
 - 26.— Sobrino de Abraham, padre de los amonitas (Biblia).
 - 27.— Sociedad Anónima (Sigla).
 - 29.— Barbarismo por pagar.
 - 31.— Onomatopéya de la risa.
 - 33.— Golpe, ataque.
 - 36.— Hacer surcos en la tierra.
 - 39.— Dejar de vivir.
 - 40.— Zarpa, pata de animal armada de uñas fuertes.
- VERTICALES**
- 1.— Parte del casco del buque que penetra en el agua.
 - 2.— Rey legendario de Itaca, hijo de Laertes.
 - 3.— Pulan, desbastan con la lima.
 - 4.— Altrafo, hueso del pie (Pl).
 - 5.— Reverencia con honor y respeto.
 - 6.— Su Alteza (sigla).
 - 7.— Año de Cristo (sigla).
 - 8.— Especie de armadillo rioplatense.
 - 9.— Haga su nido.
 - 10.— Sala grande.
 - 11.— Contribuya con algo (Fig.).
 - 12.— Movimiento del alma que aspira a la posesión de algo (Pl).
 - 20.— De subidos.
 - 21.— Relación de lo tratado en una junta (Pl).
 - 24.— Centro de nuestro sistema planetario.
 - 27.— Trigo descorreado y quebrantado.
 - 28.— Que carece de moral.
 - 29.— Adv. en otro tiempo.
 - 30.— Que está arrugada o preñada.
 - 31.— Bebida dulce.
 - 32.— Embustes, trampas.
 - 34.— Tosco, grosero.
 - 35.— Gracias, primores, gentilezas.
 - 37.— Caballo de carrera muy veloz.
 - 38.— Alimentar y cuidar.
 - 44.— Prop. para.
 - 45.— Pref. que denota separación.

SOLUCION DEL PUZZLE ANTERIOR

BERLIN PLAGAS
AREA A LUGO
TAS FORMA ARA
ATA ABRE NOS
TOCA RES OTRA
A LA ALCE R
DO OI
E MESA LOCAL
ATEA SOR RAPE
RED CALAR GAS
ALCARENA GIN
TODA O RANA
ANADES HORROR

Exposición del Automóvil se abre hoy en Londres

Hoy se inaugura en Londres la cuadragésimo cuarta Exposición Internacional del Automóvil. La industria británica del automóvil acaba de pasar doce meses estimulantes y ocupadísimos. Se mantienen en la cabeza de la industria y lanzan ahora al mercado toda una gama de nuevos modelos, amen de que ha mantenido un sin igual servicio mecánico y de repuestos para los incontables modelos anteriores. Las ventas de automóviles británicos en el exterior se han elevado en todo el mundo a cifras hasta hoy desconocidas, y la industria se ha propuesto perpetuarlas, cuando no superarlas. Es notable que más automóviles británicos se vendan en los Estados Unidos que cualquier otro país extranjero.

Hoy, a las 10.30, hora chilena, por las ondas de 19.44 y 16.92 metros, con repetición a las 21.30 horas, por las ondas de 24.80 y 19.85 metros, el programa "Actualidades" del Servicio Latinoamericano de la BBC, se dedicará a las impresiones de nuestros comentaristas que visitarán el primer día de la Exposición.

TARZAN



TARZAN, AL ABRIR LA REJA, ADVIERTO A SUS AMIGOS: "ESPEREN AQUI."

RAMONA



Su mucama demanda a un director: quería ser actriz

VENECIA (ANSA).— Marianna Costermanni, natural del Alto Adige, ha demandado por daños y perjuicios al director cinematográfico Luigi Comencini. La joven trabajaba como mucama en casa del director, en Roma, y asegura que éste le prometió el principal papel de la película "Las sorpresas del amor", que narra, precisamente, las aventuras de una doméstica. Pero como la película se inició sin que el director se acordara de su promesa, la mucama lo demanda por daños y perjuicios en razón, afirma, de que, confiada en su palabra, no aceptó un empleo que se le ofrecía en el extranjero.

VENTANA DE LA JUVENTUD



DIBUJO de Ricardo Marr Pizarro, alumno de IV preparatoria, de la Escuela N° 119, domiciliado en Avenida Noruega 6462, Las Condes.

"RODEO"



DIBUJO de Eduardo Meléndez Vázquez, alumno del tercer año de humanidades del Instituto de San Fernando, domiciliado en Linea Ferreira 730, San Fernando.

POR EDGAR RICE BURROUGHS



MÁS TARDE, EL HOMBRE-MONO TRAJÓ TRAJES DE BUCO, DE PRISA, SEÑALÓ EL ENEMIGO QUE DUEÑE.

POR JORGE PALACIO



¡HACE MEDIA HORA QUE ENCENDÍ LAS TRES HORNALLAS Y POR MÁS QUE APANTALLO NO SALE NI UNA LLAMITA!

Casi Atendemos al Público Municipalidad de San Miguel está preocupada por hollines molestos

Ya fue notificado un instituto por una chimenea antirreglamentaria

Un lector nos escribe para protestar por el abandono que se le da a la comuna de San Miguel. Identificándose con la iniciativa de la O. G. carnet número 601317, reclama que en el paradero 6 y medio de la Gran Avenida, o sea, frente al Instituto Miguel León Irarrázabal, que sufre ya que para el día de calle María Auxiliadora tiene dicho establecimiento una chimenea que no le permite su parte superior la rejilla protectora, como es su obligación, según el reglamento municipal que el hollín invade nuestras casas, tanto las piezas como el patio, de modo que el aire está contaminado.

Este es el facsímil de la carta en que un lector se queja del problema del hollín producido por la chimenea de un establecimiento educacional, reclamación que será atendida por las autoridades.

Este es el facsímil de la carta en que un lector se queja del problema del hollín producido por la chimenea de un establecimiento educacional, reclamación que será atendida por las autoridades.

Cartas al Director

CASAS PARA IMPONENTES

En los diarios del 15 de los corrientes aparece una información del Gobierno, en el sentido de que se dará preferencia a muchos facilitados a los propietarios de departamentos o casas de las Cajas de Previsión para que puedan adquirirlos, lo que es justo y razonable.

Pero nada se dice de los imponentes que no tuvieron la suerte de que se les arrendara alguna casa o departamento y que durante años han tenido que pagar absurdos cánones de arrendamiento a particulares.

Muchos imponentes, la mayoría, que no tienen propiedades, y que teniendo el mejor derecho por su puntaje, no obtuvieron casas en arriendo, y que ahora se les arrenda el mismo para obtenerlas. Es más, los que actualmente las ocupan han pagado durante años precios bajos de arrendamiento, y en consecuencia, usufructuando más los que no las tienen.

Saluda, al señor Director. — L. A. Muñoz P., carnet 21760, Santiago.

LO ENCONTRÉ CARO

El viernes 9 de octubre tuve que ir a Melipilla, y a mediodía llegué hasta un negocio ubicado en calle Serrano N° 24, en donde me sirvió una cazuela de vaca, un pescado frito (pescada) con ensalada de lechuga y una caña de vino tinto corriente, consumo por el cual me cobraron la cantidad de OCHOCIENTOS SESENTA PESOS.

He pensado que el precio es sumamente caro. En fin, el lector resolverá. — C. V. T., carnet 34591, Santiago.

PRECIOS ALTOS

Con mucho agrado he leído en los diarios que el Presidente ordenó investigar los costos industriales, por tener la impresión de que los precios de venta de los artículos manufacturados han aumentado en proporción muy superior al porcentaje de alza del costo de la vida.

El que escribe, comerciante en abarrotes más de 15 años, ha observado que nunca habían subido más los precios costos de las especias de primera necesidad que durante los últimos 12 meses. Por ejemplo, cito 2 artículos esenciales en todos los hogares: el jabón subió \$ 4.000 en cajón, y los tallarines Carozzi, más de \$ 100 en kilo.

Volviendo nuevamente al jabón de lavar ropa, que desde febrero del presente año inició una carrera de alza sucesiva, hasta llegar a costar \$ 13.000 el cajón de Jabón Gringo. Este jabón pertenece a la más grande y poderosa fábrica del país. Esta industria cuenta con flota balnearia, y seca las materias primas para la fabricación de jabones en el mar. Debo temblar manifestar, para convencimiento de los que no lo saben, que el Jabón Gringo se puede comprar a trece mil pesos, siempre que sea la compra de 40 cajones o más, porque por menor cantidad paga un precio superior; por lo tanto, ningún comerciante pequeño puede comprar a la firma, pues lo encuentra más barato de segunda mano que en la misma fábrica.

A mí parecer, creo que esta firme se le ha pasado la mano en alzar sus productos, ya que debería vender más barato cualquier otro fabricante, siendo estrictamente el jabón más caro de Chile; claro está que también es el de mejor calidad. Pero las materias grasas las obtiene de las ballenas, que están a su vez en peligro de extinción, por lo que se han impuesto restricciones de talaje ni de exportación de la grasa llamada Océano Pacífico. Por ahora, no digo más. Esta es una cooperación pequeña de un modesto comerciante que desea la estabilización de los precios. La campaña iniciada por el actual Gobierno está dando frutos, pues se han obtenido ciertas cosas que en algunas materias, como el azúcar, se han dado pequeñas, pero ya no es

El que quiere jugar, que vaya a su "Club", porque el que juega a su "Club" juega a su "Club". El que quiere jugar, que vaya a su "Club", porque el que juega a su "Club" juega a su "Club".

El que quiere jugar, que vaya a su "Club", porque el que juega a su "Club" juega a su "Club". El que quiere jugar, que vaya a su "Club", porque el que juega a su "Club" juega a su "Club".

El que quiere jugar, que vaya a su "Club", porque el que juega a su "Club" juega a su "Club". El que quiere jugar, que vaya a su "Club", porque el que juega a su "Club" juega a su "Club".