RESULTADOS GENERALES DE LA LOTERIA DE CONCEPCION (PAGINA 8)

TIEMPO PARA SANTIAGO
HOY: Bueno con nubosidad parcial. —
EDICION DE 24 PAGINAS

LA NACION

LUNES 5 DE MAYO DE 1952
SANTIAGO DE CHILE
PRECIO $ 4.-

Chile va 1.º en el Sudamericano de Atletismo

Ehlers ganó los 400 metros como auténtico campeón

EN 100 METROS PLANOS.— Llegada de la primera serie de 100 metros planos damas, que ganó Helena Cardozo (N.o 3), seguida de Liñan Buglia (149) y de la chilena Aurora Bianchi (N.o 58).

GRAN TRIUNFO DE EHLERS.— Ganó ayer la final de 400 metros planos con 48" 7/10, otorgando una importante victoria a Chile en el Sudamericano de Atletismo.

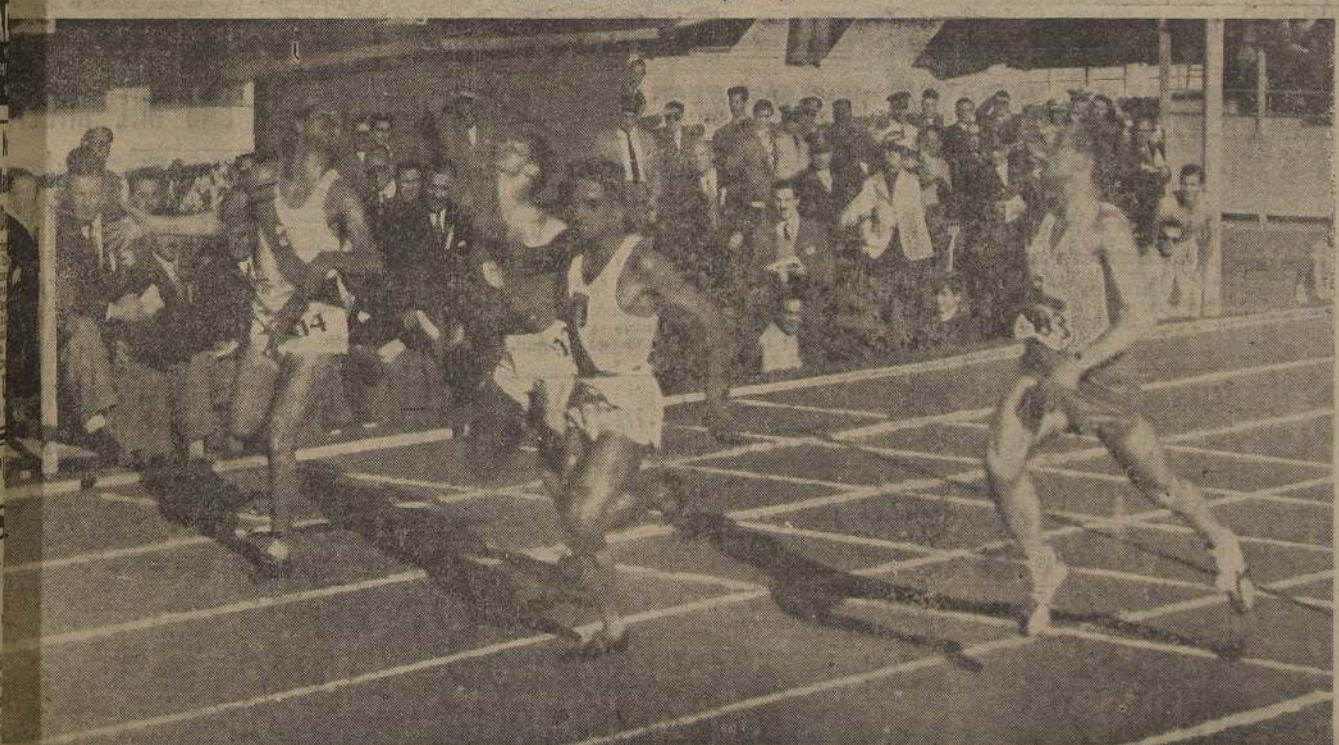

ELIMINADO FERNANDO SALINAS.— En la misma raya, el uruguayo Walter Pérez le arrebata el tercer puesto en una serie de 100 metros planos al chileno Fernando Salinas, que no pudo clasificarse. Ganó el peruano Zapata y segundo el argentino Montico. Ayer en la final ganó Salazar del Perú, con 10" 7/10

PRIMEROS CAMPEONES.— Se proclama a los vencedores del lanzamiento de la jabalina. Ricardo Heber, argentino, fué campeón con 67,68; al centro, el chileno Stenzeniecks, tercero con 60,51, y a la izquierda, Mielke.

VAMOS BIEN

CHILE pasó al primer puesto en varones en el puntaje general del 17.o Campeonato Sudamericano de Atletismo, que se realiza actualmente en la pista del Estadio River Plate de Buenos Aires. La representación nacional lleva, cumplida la segunda etapa, 65 puntos contra 63 de la Argentina y 60,5 de Brasil, lo que da una idea de lo disputado que va el certamen.

La mayor satisfacción del equipo chileno la dió Gustavo Ehlers, al hacer suyos los 400 metros planos. En los 1.500, Guillermo Solá se clasificó segundo e iguales puestos lograron Malstein, en el martillo; Carlos Vera, en salto largo y Adriana Millard, en la final de 100 mts.

La chance de nuestro conjunto es bastante poderosa pese a que aún le quedan pruebas en que tendrá que actuar desfavorablemente, como son los 800 metros, en donde se lesionó el crack Carlos Gajardo. Sin embargo, el alto espíritu deportivo de nuestros atletas y su real capacidad, permiten confiar bastante en su clasificación final, no obstante los formidables rivales con que deberá competir, entre ellos Argentina, que lleva el importante handicap de ser local, con su público y en su ambiente, y también Brasil, cuyo repunte de ayer es digno de mención.

En damas, Chile ocupa un segundo puesto con 16 puntos, detrás de Argentina que lleva 34 y aventaja a Perú y Brasil, con 14.

DESFILA CHILE.— Hernán Haddad, campeón del disco, fué el abanderado de Chile durante el desfile inaugural del 17.o Torneo Sudamericano de Atletismo. Sus escoltas fueron Marión Huber y Gerda Martin

Cumplieron bien Adriana Millard, Solá, Vera y Mal

CUARTO EN LOS 400.— Reinaldo Martin ayudó a la conquista de tres valiosos puntos para el conjunto chileno, al clasificarse en cuarto puesto en los 400 metros planos.

SE LESIONO EL CHILENO GAJARDO, NUESTRO CREDITO EN LOS 800 MTS.

"VETERANOS".— En este 17.o Campeonato Sudamericano de Atletismo se han juntado dos "veteranos": Juan Fuse, de Argentina, y Efraín Santibáñez, de Chile. Aquél completó hace poco 27 años metido en el atletismo, habiendo participado en 11 torneos internacionales. Santibáñez va para lo mismo, aun cuando anunció que no volvería a tomar la jabalina. Ha cumplido 10 campeonatos.

DE MALA ESTA GAJARDO.— El medio fondista Carlos Gajardo, crédito en los 800 metros planos, estaba hoy un poco delicado del pie derecho. Entrenó muy suave, pues se machucó una uña, produciéndole bastante molestia. El Dr. Félix Garay lo está atendiendo con especial dedicación, para que Gajardo pueda actuar en la plenitud de sus medios físicos en la importante prueba que se corre el martes.

UNA "BARRA".— Hoy, y como siempre que viene una delegación deportiva chilena al gran Buenos Aires, apareció en lo alto de las galerías del Estadio Monumental de River Plate una "barra", con bandera y todo. La misma ya estuvo en el Panamericano de 1951. Ahora la comandaba Carlos Carrasco, 8 años residente en este país. Lo acompañaba su esposa, doña Diosa López de Carrasco, Hernán Marchant, Oscar Castillo y otros. Cada vez que se anunciaba la participación de un chileno, de inmediato Carrasco y su "barra" lanzaban sonoros "Chi-chi-chi-le-le-le, prodigando su estimuo ancho y sincero a los muchachos que lucían la tricolor en el pecho, cerca del corazón. En el triunfo de Inostroza, todos bajaron a dar un abrazo al campeón. Sonreían para desahogarse de la emoción y de la nerviosidad que habían sostenido en esos duros 14 minutos. Los más entusiastas llegaron hasta el Hotel, para hacer más fraterno el recuerdo de la patria.

SACAN LINEA.— A la hora de comida, los dirigentes estaban sacando línea para la jornada siguiente. La mayoría no ocultaba su optimismo. Don Pablo Aldunate, presidente de la Fedachi, les dijo a los atletas unas cuantas frases de reconocimiento por la actuación de hoy y los instó a una superación en las etapas venideras.

ERROR QUE PUDO COSTAR CARO.— En los 400 metros figuraban para hoy series y semifinales, éstas últimas al término del programa, a las 18 horas. Como no hubo serie por el número de competidores, las autoridades del team nacional creyeron que se mantendría el horario de las semifinales. Pero tal cosa no ocurrió, pues se llamó a disputarlas a las 16.30 horas, ante la sorpresa de los atletas chilenos, que debieron llegar al punto de partida sin haber "calentado" los músculos, lo que es bastante peligroso, pues es muy fácil el desgarramiento. A Ehlers, Sandoval y Martín hubo que irlos a buscar a la tribuna y hacer hora con cualquier pretexto para la largada de las series, que en realidad fueron semifinales, para que se alcanzaran a calentar algo siquiera.

SEGUNDA EN DOS PRUEBAS.— Adriana Millard, la experimentada atleta chilena, logró dos segundos lugares en las dos pruebas en que participó: salto largo y 100 metros planos.

QUE CONSIGUIERON SEGUNDOS PUESTOS

BUENOS AIRES, 4.— (UP).— La segunda jornada del Décimoséptimo Campeonato Sudamericano de Atletismo que comenzó en el Estadio de River Plate a las 15.30 horas, dió los siguientes resultados:

100 METROS PLANOS, FINALES, VARONES. — 1.o Gerardo Salazar, Perú, 10" 7|10. 2.o Gerardo Bonhoff, Argentina, 10" 8|10. 3.o José Téllez da Conceicao, Brasil, 10" 8|10. 4.o Armando Zapata, Perú, 10" 9|10. 5.o Máximo Reyes, Perú, 11". 6.o José Zelaya, Paraguay, 11" 1|10.

1.500 METROS.— 1.o Nilo Riveros, Argentina, 3'58" 8|10. 2.o GUILLERMO SOLA, Chile, 3'59" 6|10. 3.o Luis Gonzaga Rodríguez, Brasil, 4' 3|10. 4.o Antonio Joaquín Roque, Brasil, 4' 2" 3|10. 5.o RICARDO VIDAL, Chile, 4' 2" 4|10. 6.o Osvaldo Suárez, Argentina, 4' 2" 9|10.

400 METROS FINALES, VARONES.— 1.o GUSTAVO EHLERS, Chile, 48" 7|10. 2.o Argemiro Roque, Brasil, 49" 1|10. 3.o Mario do Nascimento, Brasil, 49" 3|10. 4.o REINALDO MARTIN, Chile, 49" 8|10. 5.o Gerardo Maranhao, Brasil, 50" 8|10. 6.o RAMON SANDOVAL, Chile, 50" 6|10.

110 METROS VALLAS, VARONES.— PRIMERA SERIE.— 1.o Estanislaus Kuczurek, Argentina, 14" 6|10. 2.o CARLOS CLARO, Chile, 15". 3.o Hernán Alzamora, Perú, 15" 2|10. 4.o Jorge Outero Medeiros, Brasil, 15" 4|10; 5.o Julio Ramírez, Uruguay, 15" 8|10.

SEGUNDA SERIE. — 1.o Wilson Gómez Carneiro, Brasil, 14" 9|10. 2.o JOHN GEVERT, Chile, 15" 1|10. 3.o José Rosa da Silva, Brasil, 15" 1|10. 4.o Reinaldo Piesslinger, Argentina, 15" 2|10. 5.o Ricardo Scipioni, Argentina, 15" 7|10.

SALTO LARGO, VARONES.— 1.o Ary Facanha da Sa, Brasil, 7 metros 39 cms. 2.o CARLOS VERA, Chile, 7.36. 3.o Ayllon da Conceicao, Brasil, 7.8. 4.o Albiao Geist, Argentina, 6.89. 5.o Adhemar Ferreira da Silva, Brasil, 6.80. 6.o BORIS TOMICIC, Chile, 6.64.

LANZAMIENTO DE LA BALA. — 1.o Reibar Soerli, Argentina, 14.44 metros. 2.o AUGUSTO MALSTRIN, Chile, 13.80; 3.o Fallo Stumb, Brasil, 13.77; 4.o Rubén Scarafi, Argentina, 13.75; 5.o LEONARDO KITTSTEINER, Chile, 13.38.

ADRIANA MILLARD, SEGUNDA.— BUENOS AIRES, 4. — (UP).— La atleta peruana Julia Sánchez ganó las finales de los 100 metros planos con 12" 2|10. La chilena Adriana Millard se clasificó en segundo lugar, con 12 4|10, seguida de la argentina Lilian Buglia, con 12 4|10. El cuarto puesto lo obtuvo la brasileña Helena Cardoso de Meneses, con 12 4|10; quinta la argentina Lilian Heins, con 12 4|10. En sexto lugar llegó la chilena Betty Kretschmer, con un tiempo de 12" 6|10.

NUEVAMENTE ADRIANA MILLARD. — BUENOS AIRES, 4.— (UP).— En la prueba de salto largo para damas, la representante de Argentina, Gladys Erbeta, conquistó para su país el primer puesto, con 5 metros 52 centímetros. La atleta chilena Adriana Millard se clasificó segunda, con 5 metros 39 centímetros. Wanda dos Santos, de Brasil, saltó 5 metros 28 centímetros, obteniendo el tercer lugar. Julia Sánchez, del Perú, conquistó el cuarto, con 5.24. La argentina Lilian Buglia obtuvo el sexto, con 5.12, y la chilena Betty Kretschmer el sexto, con 5.22.

A PARTIR DE LOS 3.400 METROS SE IMPUSO INOSTROZA

BUENOS AIRES, 3.—(De Enrique Vergara, enviado especial de LA NACION). — ¡Buena, Raúl! Los honores de la jornada inaugural, se los llevó hoy el magnífico fondista Raúl Inostroza, a quien las 10 mil personas que se dieron cita en el monumental estadio de River Plate, prodigaron sus mejores aplausos, cuando cruzó triunfante la meta en los 5.000 metros planos. Esta prueba, rubricó notablemente la etapa, y puso la nota de más emoción de la reunión.

Los argentinos se corrían una fija, con el bravo equipo formado por Reynaldo Gorno, Juan D. Miranda y Walter Lemos, todos bravos para la distancia, y que venían de cumplir aprontes que les aseguraba la mejor ubicación. Pero tantas expectativas se vieron frustradas, cuando nuestro gran campeón, prácticamente, arrasó con títulos y performances tan halagüeñas. Porque en verdad eso fué lo que sucedió. Raúl Inostroza corrió a lo crack, esto es, con inteligencia, responsabilidad y luciendo una encomiable capacidad. Y para que fuera completa su labor, otorgó la nota más emotiva de la jornada inicial.

El desarrollo de la prueba se circunscribió a una dura lucha entre los fondistas chilenos, y los argentinos, pues nada tuvieron que hacer en el baile los brasileños Pedro de Andrade, Edgard Mitt y Joao Sores Olitica; el paraguayo Amparo Achucarro, y el uruguayo, Angel Pinalle. Estos quedaron relegados a los últimos puestos, y a hacer de "comparsa".

El gasto, en las primeras distancias, lo hizo Gustavo Rojas, que peleó la punta con Gorno y con Miranda, éste último, un corredor de grandes condiciones físicas, pero a quien le falta pulimiento, y experiencia. Las energías las dejó en la pista haciendo continuos cambios de velocidad, que terminaron por agotarlo. Mientras Alfonso Cornejo se encargaba de cuidar a Lemos, a quien también "creían" los locales; Raúl Inostroza permaneció inmutable en el tercero y cuarto puestos, muy encima de los líderes.

Ya a la altura de los 3.400 metros, la lucha se hizo dura entre Gorno e Inostroza, quien iba pegado a los talones del argentino. En las tribunas y galerías se levantó una tensión nerviosa indisimulada. Faltaban aún 4 vueltas y siempre Gorno adelante. El grito de ¡Argentina! afloró en las aposentadurías, pero tampoco faltó el de ¡Chile!, vibrante en el puñado de chilenos que estaba apostado en lo alto de las "populares", en tanto hacía flamear el emblema patrio.

En los últimos 400 metros el griterío apagó la voz del locutor que los anunciaba. Cubierta la primera curva, Inostroza atacó decididamente en la recta opuesta y al pisar los 250 metros, rebasó la línea de su rival. De ahí para adelante imprimió un tren violentísimo, casi tanto como un sprinter. Ya el triunfo estaba listo. Gorno comprendió bien que no podía seguir el ritmo de nuestro campeón, pero siempre continuó acelerando para no perder el 2.o lugar frente al vigoroso rush del inexperto Miranda. En tierra derecha, Inostroza, apuró más aún el paso, abriendo una diferencia cercana a los 40 metros de su tenaz competidor, que debió rendirse ante la loable capacidad del campeón chileno. En el 4.o lugar se ubicó Alfonso Cornejo; en el 5.o Gustavo Rojas, y 6.o, lejos, Walter Lemos.

BUENA SU PERFORMANCE.— Guillermo Solá, el joven medio-fondista chileno, logró una satisfacción bastante grande al clasificarse segundo en los 1.500 metros, detrás del argentino Nilo Riveros.

SE SUPERO.— Carlos Vera, el buen saltador de largo, cumplió una sobresaliente performance y se clasificó segundo en esa prueba, con 7 metros 36 centímetros.

CHILE, 65 PUNTOS; ARGENTINA, 63; BRASIL, 60,5

BUENOS AIRES, 4.— (U. P.).— (Por Carlos Jiménez).— Chile pasó a encabezar la clasificación general en el Campeonato Sudamericano de Atletismo, en la categoría para caballeros, en virtud de la excelente actuación de sus representantes en las pruebas de hoy, especialmente en los 400 metros planos.

Chile ha acumulado hasta el fin de la jornada de hoy, 65 puntos, contra 63 de Argentina y 60 y medio de Brasil.

Por su parte, el Perú demostró que actualmente domina el campo sudamericano en distancias cortas, tanto para caballeros como para damas, pues en los 100 metros hombres logró el primero, cuarto y quinto puestos, mientras que en la misma distancia para damas, su única representante, Julia Sánchez, logró un fácil triunfo.

Las pruebas más interesantes de la jornada fueron los 400 metros planos y los 1.500 metros planos para caballeros. En esta última se definió por el triunfo del argentino Nilo Riveros, en el buen tiempo de 3'58"5|10; el argentino Osvaldo Suárez salió a apurar la carrera aparentemente con el propósito de sacrificarse en beneficio de su compañero. En la última vuelta, pasó a encabezar el lote el chileno Guillermo Solá; pero en el recodo final, Riveros lo alcanzó y pasó a ganar con cierta comodidad en la recta.

En los 400 metros, Gustavo Ehlers tomó la delantera desde el principio, pero en el último recodo lo alcanzó el brasileño Antonio Joaquín Roque, quien entró en la recta final con medio metro de ventaja. Sin embargo, Ehlers tenía aún muchas reservas, pues en una vigorosa atropellada aventajó sin dificultad al brasileño.

Los peruanos Gerardo Salazar y Julia Sánchez obtuvieron, con cierta comodidad, sendas victorias en los cien metros para caballeros y damas. En la primera de esas pruebas, el brasileño Téllez de Conceicaso, que parecía tener asegurado el segundo puesto, sufrió en los últimos metros una distensión muscular por la rotura de un zapato y debió conformarse con la tercera colocación, detrás del argentino Gerardo Bonhoff. El hecho de que el Perú haya tenido tres finalistas en dicha carrera, parece asegurarle el triunfo en la carrera de posta de cuatro por cien metros.

También fué fácil la victoria del brasileño Facanha de Sa, en salto largo, y del argentino Reisar Soeré, en el lanzamiento de la bala. Sin embargo, debe señalarse que hasta el momento, en este campeonato sudamericano, no se ha señalado ninguna marca de excepción, ni mucho menos se han establecido récords sudamericanos.

La clasificación de la categoría para caballeros, incluyendo la segunda jornada: CHILE, 65 puntos; Argentina, 63; Brasil, 60 ½; Perú, 15; Uruguay, 3 y medio, y Paraguay, 1.

Corresponde diez puntos al ganador, seis al segundo, cuatro al tercero, tres al cuarto, dos al quinto y uno al sexto.

La categoría para damas, Argentina encabeza la clasificación con 34 puntos; segundo, CHILE, con 16; terceros, Brasil y Perú, con 14.

PERUANOS BUENOS S

LIMA, 4.— (UP).— presentativo de ... ha enviado a ... participar en ... Campeonato Sud... Atletismo, está ... tos que, seguram... te país más de ...

La delegación ... catorce atletas y ... guran dos damas ... Julia Huapaya. ... lina de la repre... está compuesta ... lazar, Máximo ... donado, Armando ... go Ferrando, Jaime ... Ganoza, Juan ... Luis Flores, ... Barzola, Alberto ... Hernán Alzamora ... Eduardo Nagy, ... Medicina, y presi... rand.

Buen entrenam... do los velocistas ... distas, si bien ... cia en esta clase ... demostrado a tr... versaciones con ... entusiasmo y ... quedar bien.

Pero es en dar... fra mayores esper... dos elementos q... Buenos Aires, ... máximos de ... peruano.

Entre los atleta... zar es quien tie... lidades para dep... ción a su país ... carreras de velo... apreciable marca ... última prueba ... Salazar un atleta ... periencia en co... nacionales y sabi... su prestigio de ... ricano y bolivia...

Además, cabe ... velocista y titula... tros, Oscar Mal... un registro de ...

Juan López, ... hornada, defender... ruanos en medio ... tiempos muy re... los 800 metros ... a la prueba de ... rú ha enviado ... elemento espe... marcado 4' 19" ...

A través de ... Hernán Alzamora ... se ha podido co... ta conquistará ... so en el decath... tervendrá en las ... y posiblemente ... haga actuar en ...

Por su parte, ... está dispuesto ... país en salto tri... 14.50, lo que le ... ce para figurar ... jores del campe...

En general, ... equipo peruano ... de ellos no posee ... cesaria para esta ... internacionales ... cientes condicion... que su país, ava... ción desmedrada, ... el primer día ... Campeonato Sud... Atletismo.

FINALES YA DISPUTADAS

Hasta el momento se han disputado las siguientes finales en el 17.o Campeonato Sudamericano de Atletismo:

VARONES

100 METROS PLANOS: **Gerardo Salazar** (Perú), 10" 7|10.

400 METROS PLANOS: **Gustavo Ehlers** (Chile), 48" 7|10.

1.500 METROS: **Nilo Riveros** (Argentina), 3.58.5|10.

5.000 METROS: **Raúl Inostroza** (Chile), 14.59.8|10.

SALTO LARGO: **Ary Facanha** (Brasil), 7,39 metros.

SALTO ALTO: **Téllez de Conceicao** (Brasil), 1,90 metro.

JABALINA: **Ricardo Heber** (Argentina), 67,78 metros.

BALA: **Reibar Soerlis** (Argentina), 14,44 metros.

DAMAS

100 METROS PLANOS: **Julia Sánchez** (Perú), 12 2|10.

LANZAMIENTO DEL DISCO: **Ingerborg Mello** (Argentina), 40,14 metros.

SALTO LARGO: **Gladys Erbeta** (Argentina), 5,52 metros.

ALEMANIA DERROTO 3 POR 0 A IRLANDA

COLOGNE, Francia, 4 (U.P).— El equipo de fútbol de Alemania venció al de Irlanda por tres goles a cero, en el match internacional efectuado en el estadio de esta ciudad hoy.

El primer tiempo finalizó favorable a Alemania, por uno a cero.

Las pruebas de mañana

BUENOS AIRES, 4.— (UP).— El siguiente será el programa para la tercera fecha del Campeonato Sudamericano de Atletismo, fijada para el martes próximo:

15.15 horas.— Salto con garrocha;
200 metros planos — final varones;
Lanzamiento de la bala — damas;
800 metros planos — final;
10.000 metros planos;
200 metros planos — final damas;
Posta de 4 x 100 metros — varones; y
400 metros vallas — series.

BRACCO, 1.o EN LAS MIL

BRESCIA (Italia), 4.— (UP). — El volante italiano Giovanni Bracco, conduciendo un ferrado de la clase internacional de turismo, ganó las "Mil Millas" después de una épica lucha con el alemán Kling, que piloteaba un coche Mercedes.

Bacco estableció el mejor tiempo para esa prueba de 1.564 kilómetros a través del norte, y centro de Italia.

En la clasificación general, Kling obtuvo el segundo puesto. Entre Roma y Florencia, el alemán llevaba ventaja a Taruffi, coche Ferrari, y a Bracco.

Taruffi se vió luego obligado a abandonar la carrera, y en Siena, Kling tenía 12 minutos de ventaja sobre Bracco. Pero al llegar a Florencia disminuyó tal ventaja y en Modeno, Bracco había sacado a Kling ventaja de un minuto, 23 segundos, cuando sólo faltaban 90 kilómetros para llegar a la meta final de Brescia.

El tiempo extraoficial de Bracco fué de doce horas, 9 minutos, 45 segundos, con una velocidad media de 128 kilómetros 503 metros por hora, de modo que no logró superar el record establecido en 1938 por Clemente Bi... coche Alfa Romeo ... lómetros por hora. ... Sin embargo, la ... en que Bracco ... de la carrera fué ... entendidos, los que ... una de las mejore... de las "mil millas" ... Bracco usó el m... 12 cilindros, que ... piloteado por Villo... graves heridas la ... un accidente del ... cunstancia en que ... móvil particular ... yo, motivo por el ... do intervenir en la ... Villoresi fué el p... rrera del año pasa... Kling se puso a ... Mercedes inmedi... de la salida y se ... to en toda la ... hasta Florencia. ... kilómetros de la ... marcaba el paso ... de 137 kilómetros ... horas. A seis minu... romano Piero Tar... mientras Bracco ... minutos detrás del ... terano Luigi Parl... samente en cuarto ... Lancia Aurelia, co... cho menos potente ... trincantes.

Biondetti, ganador ... los años 1938, 1... iba quinto con Fer... dos detrás de Kling ... zotto, también con ... 14 minutos y 40 se... Kling.

Entre Roma y Fl... dujo la ventaja de ... tro minutos y ... vaba sólo un adelan... nutos 57 segundos ... entonces tercero, co... 51 segundos detrás de ... Marzotto, cuarto ... de 16 minutos, 17 se... detti empezaba a ...

Ocho kilómetros ... sar Siena, el Ferrari ... se incendió por un ... motor y quedó com... truido, aunque el ... mecánico salieron ... kilómetros más al ... control de Siena, el ... ruffi se detuvo por ... motor y el as italia... gado a retirarse.

ARGENTINOS INSCRIBIERON A UN ATLETA PROFESIONAL EN EL DISCO

BUENOS AIRES, 3 (De Enrique Vergara, Enviado Especial de LA NACION).— Una muy justificada protesta fué la que se presentó hoy a la Confederación Sudamericana de Atletismo, y que afecta a la dirigente de Argentina. Esta se refiere a la inscripción en el cuadro local, como participante en el disco, del noruego Reidar Soerlie, 4.o hombre en la Olimpiada de Berlín. Soerlie es acusado de profesional del deporte. La confirmación se tuvo en una visita que se hizo al Estadio del Deportivo Municipalidad, donde el propio administrador declaró que a Soerlie se le tenía asignado un sueldo como entrenador de los lanzadores argentinos. Cuando el mencionado administrador se dió cuenta que la declaración la había formulado a dirigentes chilenos, echó pie atrás, manifestando que se le cubrían sus gastos para "vivir" y nada más.

La "galleta" o "mula", como se dice por acá, pasó, antes de intervenir en el atletismo argentino, por muchas pellejerías, que lo obligaron hasta a un intento de suicidio, ingeriendo unas tabletas que lo tuvieron muy mal parado. Llegó como inmigrante, y sobre él pesaba una sanción disciplinaria dispuesta por el deporte noruego, la cual —dicen— le fué indultada. A raíz del "suicidio", parece quedó un tanto afectado, y con los nervios fáciles de alterar. En resumen, es un hombre bastante pintoresco. Y un poco "cucú".

La protesta, hecha de acuerdo con los reglamentos, con anticipación al desarrollo de la prueba fijada para mañana, y con el correspondiente depósito de 1 libra esterlina, fué firmada por todos los países participantes. Por supuesto cayó mal en la dirigente argentina, y hasta media noche de hoy no se había procedido a citar al Congreso a la Comisión de Reglamentos. Tampoco se sabe si Argentina retirará o no la inscripción de Soerlie, cuya inclusión ha caído nada de bien hasta en los mismos lanzadores criollos, a quienes el noruego les quitó el puesto en el equipo local.

FUERZA AEREA DE CHILE

PROPUESTA PUBLICA

En conformidad al Decreto Supremo N.o 67, de 13-XII-51, llámase a propuestas públicas por la venta de una partida de más o menos 15 toneladas de aluminio proveniente de aviones dados de baja del servicio.

El aluminio en referencia se encuentra en la BASE AEREA DE QUINTERO, donde los interesados pueden verlo.

Los proponentes deberán acompañar una boleta de garantía bancaria a nombre de la Dirección de los Servicios de la Fuerza Aérea, equivalente al 10 por ciento de su oferta, debiendo venir ésta y la oferta en un sobre lacrado.

Las propuestas se abrirán el día viernes 23 de mayo del año en curso, a las 16 horas, en la Oficina del Director de los Servicios de la Fuerza Aérea, 2.o piso, oficina B-22, del Ministerio de Defensa Nacional.

SANTIAGO, 4 de mayo de 1952.

EL DIRECTOR DE LOS SERVICIOS

COOPERATIVA DE HUERTOS Y JARDINES FAMILIARES MALAQUIAS CONCH

Debido al éxito que han tenido los loteos de Jardines Familiares de nuestra institución, nos apresura en advertir a los señores cooperados, que deben reservar el suyo cuanto antes, para que no queden sin ubicac... Al efecto, en abril ppdo., ingresaron a nuestra Cooperativa 354 nuevos socios, interesados en adquirir un Jar... Familiar.

Como es de conocimiento de nuestros asociados, los "Jardines Familiares" tienen una extensión mín... de 500 m2., y en los loteamientos que hemos formado, contamos con lotes disponibles de $ 40.000.—, $ 43.000... $ 46.000.—, $ 51.000.—, $ 55.000, etc., pagaderos en 50 cuotas mensuales, sin intereses.

AHUMADA 312 — :: — OFICINA 215 — :: — 2.o PIS...

10 A 12.30 HORAS Y 4 A 7 P. M.

EL GERENTE.

Santiago Morning dispone de 26 jugadores

SIN EMBARGO TODAVIA DEBE RENOVAR CONTRATO CON VARIOS DE SUS CRACKS

Santiago Morning dispone, hasta el momento, de un plantel de 26 jugadores para el campeonato profesional de 1952, que deberá iniciarse el sábado 24.

Claro está, que todavía puede haber novedades, ya que hay algunos elementos cuyos contratos aún deben ser renovados, otros que pueden ser transferidos, como también es posible, que en los días que restan se incorporen nuevos valores.

Entre los que deben formalizar su situación, figuran Fernando Wirth, Jaime Meneses, Eufrasio Zamora, Enrique Hormazábal, Mario De Lucca, Rubén Aguilera, Oscar García, Guillermo Díaz y Enrique Villanueva. Claro está, que con la mayoría de los nombrados ya existe acuerdo en principios, y se calcula que dentro de la semana el problema quedará resuelto en forma satisfactoria.

A Alberto Expósito, que habían dudas sobre si seguiría o no en el popular equipo autobusero, especialmente por el interés que mostraba San Lorenzo en obtener su concurso, se le renovó el contrato y ya está entrenando firme bajo el estricto control del nuevo coach Salvador Nocetti, que en esta temporada tendrá las mismas funciones que hasta 1951 desempeñó José Luis Boffi.

La nómina actual de los jugadores de que dispone Santiago Morning, es la siguiente:

ARQUEROS: Alberto Expósito Poggi, José Sabaj Sabaj y Dante Coppa Mendoza.

ZAGUEROS: Fernando Wirth Dinamarca, Pablo Hormazábal Quinteros, Pedro Farías Armijo y Luis Grill Prieto.

MEDIOZAGUEROS: Alberto Pacheco Pacheco, Jaime Meneses González, Eufrasio Zamora Salazar, José Jofré Sánchez, Guillermo Fernández Lemos, Manuel Castro Quezada, Luis Alonso Urquiza y Enrique Villanueva Cifuente.

DELANTEROS: Enrique Hormazábal Silva, Mario De Lucca Villegas, Rubén Aguilera Polanco, Reinaldo Rebello Monzálvez, Harold Ulricksen Benítez, Juan Pilonitis Soza, Oscar García Arroyuelo, Guillermo Díaz Carmona, Gilberto Muñoz Ponce, Mario Suárez Espinoza, y Mario Muñoz González.

Segundo Atenas se impuso en la "Doble Melipilla"

Segunda Atenas, del Chile, resultó vencedor en la Doble a Melipilla, monótona prueba rutera, que sobre un recorrido archiconocido, organiza la Asociación Santiago, tal vez con el deseo de que los corredores observen el "nuevo" panorama. El joven valor del Club Ciclista Chile venció en el embalaje final al fogueado Alfonso Moreno —especialista en estas Dobles a Melipilla— y a su compañero de club, Carlos Müller. El tiempo del vencedor fué de 3 horas 18 minutos, ello revela que el ganador dispone de bastante aptitudes. En tercer término se clasificó Andrés Moraga.

Los novicios fueron y volvieron a Talagante. Participaron más de 70 competidores y como siempre se corrió fuerte. El ganador fué Mario Peña, del CIC, que llegó en un grupo de no menos de 15 corredores. Segundo, Bernardo Fonseca (Audax Italiano); 3.o Rafael Catalán (Cóndor); 4.o Manuel Cancino (Colo Colo); 5.o Rodolfo Caballero (Chacabuco). Tiempo: 1 hora 38 minutos.

Los juveniles corrieron hasta Malpú y regresaron. Gano Pablo Siri, del Audax. Segundo llegó Robinson Nehgme, del Ferroviarios; y 3.o Bruno Siri, del Audax. Los de cuarta categoría, de ida y regreso a El Monte, se clasificaron en el siguiente orden: 1.o Rolando López, del Cóndor; 2.o Antonio Morales, del Chacabuco; 3.o Aleide Campillay, del Colo Colo; 4.o Julio Garrido, de Unión Española. Tiempo: 1 hora 46 minutos.

La Asociación se reunirá mañana, a las 21 horas, en Bandera 830, para tratar el programa del torneo de apertura que se correrá en la pista del incómodo velódromo de San Eugenio, que a pesar de todo lo que digan los dirigentes, no significa un incentivo para el progreso de nuestro ciclismo. El nuevo velódromo del Estadio Nacional llenará una sentida necesidad.

Para esta tarde, a las 16.30 horas, están citados todos los delegados, para concurrir a los funerales del dirigente del Chile, señor Wenceslao Jofré, que partirán desde Diez de Julio 1035.

CLUB 5 DE ABRIL ELIGIO DIRECTORIO

El nuevo directorio del Club 5 de Abril ha quedado constituido así: presidente, señor Marcelino Sanhueza; vicepresidente, señor Pedro Villarroel; secretario, señor Fernando Moncada; prosecretario, señor Juan Miranda; tesorero, señor Perseo Ramírez; protesorero, señor Misael Miranda; secretario, señor Juan Navarrete; directores, señores José Paine, E. Guerra, Juan García; delegados, señores Orlando Romero y Luis Santi; director de equipo, señor Fernando Sanhueza.

ESCUELA NAVAL ...NCIO EN TORNEO ...TLETICO PORTEÑO

...ALPARAISO, 4. — En la ...ana de ayer se inició la ...nera etapa del torneo de ...icios de la Asociación Atlé... de Valparaíso, en Playa ...cha, con la participación de ...merosos aficionados.

...e inició el acto con un homenaje a la memoria del ex ...fesor de gimnasia don Guillermo Milo, fallecido hace poco ...mpo en este puerto, y que fué ... de los más entusiastas pro...sores del atletismo porteño. ...n el desarrollo de las distin... pruebas cabe destacar la de ... cien metros, en la que se ...plieron siete series, y los ...ores tiempos fueron marca... por Francisco Pizarro, del ...ético de Quillota, con 11 se...dos 7|10, y Ernesto Krage... con 11 segundos 8|10. En la ...l de esta prueba, nuevamen...se impuso Pizarro, colocando ... vez 11 segundos 6|10.

...n salto alto, Walter Gare, de ... Universidad Santa María, ...bró el record para novicios ... este puerto, con un salto de ...etro 75 centímetros.

...l equipo más regular del tor... fué el de la Escuela Naval, ...yos atletas consiguieron acumular 48 puntos, con lo cual remataron en el primer lugar, seguidos del Atlético Quillota, a tres puntos de diferencia.

En la categoría damas, el equipo del Gimnástico Alemán obtuvo el primer puesto con 33 puntos.

TORNEO DE PIMPON PARA EL SABADO 10

El deportivo "Defensor de Chile" efectuará el sábado próximo, un campeonato de pimpón de los barrios en el que se disputarán valiosos premios. Las inscripciones se cerrarán el miércoles a las 20 horas en calle Luis Galdámez 142.

S. ITALIANA, 57; V. ATLETICO, 36

VALPARAISO, 4.— En la cancha del Prat se llevó a efecto el programa de la competencia oficial de la Asociación de Básquetbol de este puerto, teniendo como match principal el protagonizado por los cuadros de honor de la Sportiva Italiana y Valparaíso Atlético.

Apenas iniciado el encuentro se notó la superioridad del equipo de colonia que sobresalió por sus mejores recursos técnicos, adjudicándose la victoria por el elevado puntaje de 57 puntos contra 36.

TODAVIA DEBE ARREGLAR.— Fernando Wirth, que fué seleccionado para el Panamericano, es a juicio de muchos el mejor zaguero centro del momento. En la próxima temporada tendrá la oportunidad de demostrarlo; sin embargo, antes tendrá que renovar contrato con su club.

Pugilistas del México ganaron en Valparaíso

Lucido resultó el festival pugilístico que se efectuó en el ring de Universidad Católica de Valparaíso, organizado por la Asociación de Box de esa ciudad en honor del Círculo de Cronistas Deportivos del puerto. En este festival actuaron pugilistas aficionados del Club México de esta capital contra un equipo formado por la dirigente del box de Valparaíso. Los resultados generales, los damos a conocer en seguida:

José Pavez empató con Alejandro Pino; Roberto Urrutia ganó por puntos a Juan Domínguez; Carlos Jorquera empató con Juvenal Bernier; Luis Marzán empató con Juan Mena; Luis Silva empató con Enrique Montier; Sergio Vergara ganó por puntos a Raúl Godoy; Manuel Guerra perdió por puntos con Rafael Díaz y Mario Gómez empató con Waldemar Mancilla.

En la reunión boxeril habida el sábado en el Club México de esta capital, el sábado último, se registraron los siguientes resultados: Rubén Donoso (Cía. Eléctrica) ganó a Juan Adasme (Barrancas); Juan Valdés (Central Leche) venció a Hervé Parra (Tranviario). Alberto Valencia (Barrancas) a Mario Illanes (Suñoa); Roberto Pulgar (Cía. Eléctrica) a Sergio Marchant (C. Uzabeaga); Lauro Cisternas (Suñoa) a Antonio Ramírez (C. Uzabeaga) y Raúl Gutiérrez (Barrancas) a José Soto (Tranviario).

¡OTRA VEZ VENDIMOS EL GORDO!

La Esquina de la Suerte, Moneda y Bandera, vendió el número

34627

premiado con los

6 MILLONES

de la Lotería de Concepción.

AGENCIA OFICIAL DE

EDUARDO RODRIGUEZ

Bandera esquina Moneda

PARCELACION FORESTAL EL TRAPICHE - (2º SECTOR)

EN CONSTITUCION

Vendo parcelas forestales plantadas con pinos insignis en el precio de $ 40.000.— cada parcela de 1 hectárea pagaderos en CIEN mensualidades de $ 400.— c|u. SIN CUOTA AL CONTADO, sin intereses y... con SEGURO DE DESGRAVAMEN incluído

Sintonice C. B. 106 Radio Minería de 8 a 8.30 A. M., de Lunes a Sábado.

SOLICITE FOLLETOS GRATIS

CARLOS OSSANDON

SECC. PROPIEDADES AGRICOLAS

— NUEVA YORK 25 —

MAS HOMOGENEO, COLO COLO GANO BIEN A FERRO 2 A 1

EMBOLSADA.— Desde la punta derecha viene un centro a media altura y Escutti se anticipa a la arremetida de De Lucca, embolsando con seguridad. Pocos atractivos ofreció el match amistoso jugado ayer en el Estadio Nacional

VARIAS FIGURAS NUEVAS EN ESTE MATCH AMISTOSO

POR 2-1 Colo Colo ganó ayer a Ferrobadminton en el encuentro amistoso jugado en el Estadio Nacional, y cuyos objetivos fueron mover un poco los equipos ante la proximidad del torneo oficial y probar a algunos elementos nuevos.

El público que asiste a estos amistosos conoce bien sus finalidades y no exige nada más. Si hay emoción o alguna otra cosa saliente, hay que cargarlo al ítem de extraordinarios. Ayer sin embargo, Colo Colo y Ferro sólo se movieron y probaron jugadores. Cumplieron justo con lo estrictamente necesario, pues la contienda en general dejó bastante que desear en cuanto a una posible emotividad e interés, principalmente en su segundo tiempo.

Todo el ambiente fué de un amistoso. Inclusive en el entretiempo nos sentimos transportados a un match jugado en provincias, debido a que gran parte del público decidió hacer sus comentarios dentro de la cancha. Principalmente la gente menuda sintió que le quedaban estrechas las aposentadurías y se dedicó también a hacer vida social en el campo de juego. Cuando salieron los jugadores, todos fueron rodeados, tocados y aconsejados y al referee Mr. Mac Kenna le costó bastante trabajo hacer despejar para reanudar las acciones. Y este marco tan provinciano hacía contraste con la imponente mole del Estadio, tan despoblada en comparación con hace dos semanas en que ni los botones de la chaqueta tenían cabida.

Bien, pasemos un poco al match, haciendo la salvedad que ningún juicio puede ser definitivo por el carácter del partido, y por ser también el primero de esta breve temporada de amistosos, preámbulo habitual y de tradición antes del torneo. En Colo Colo, que ahora tiene como director técnico a José Luis Boffi, ex preparador del Santiago Morning, observamos una pequeña variación en su sistema de juego y consistió, principalmente, en que sus líneas se desenvolvieron con menos rigidez que en 1951, cuando se dedicaba a la marcación casi absoluta y estricta. La defensa vigiló como de costumbre, pero en cambio los delanteros actuaron con más libertad y poniendo también un poco de iniciativa personal. Paralelamente con ello, el cuadro se vió más veloz. Reiteramos, no obstante, que ésta es una apreciación exclusivamente de ayer y a lo mejor después cambia todo. Asimismo, el cuadro "albo" presentó varias figuras nuevas y hubo dos que dejaron una halagadora impresión: Oviedo y Sánchez.

"Ferro", a su vez, presentó un conjunto bastante modificado y tal vez por la misma razón careció de la trabazón indispensable y cayó batido por un score estrecho, pero completamente lógico. Firme se vió en su defensa, con una línea media que fué lo mejor, principalmente por la actuación de Ledesma, pero en cambio observamos que su quinteto de ataque, excepción hecha de Abate, se vió imposibilitado de quebrantar el bien plantado sistema defensivo del contrincante. Notamos a sus ágiles, realizar un sinnúmero de incursiones, las que sin embargo se perdían cuando surgía ya sea un Farías, Campos o Machuca. Y como dato interesante cabe anotar que el jugador de "Ferro" que más tiró al arco y que más inquietó a Escutti, fué justamente el centro half Ledesma.

En cuanto a interés, ya lo dijimos: fué muy limitado. Más velocidad y juego cohesionado se vió en el primer período, en que Colo Colo sacó sus dos goles. En el segundo, aunque el perdedor descontó, las acciones fueron lentas, imprecisas y sin nada digno de remarcar. En síntesis, un amistoso al cien por ciento.

COLO COLO (2)-FERROBADMINTON (1)

CANCHA: Estadio Nacional.
PRELIMINAR DE RESERVAS: Ferrobadminton (3)-Colo Colo (2).
PUBLICO: 4.999 personas.
RECAUDACION: $ 88.695.
ARBITRO: Mr. Charles Mc Kenna.
GUARDALINEAS: Señores Germán Díaz y Rolando Quijada.
COLO COLO: Misael Escutti; Manuel Machuca y José Campos; Sergio Oviedo, Arturo Farías y Charles Villarroel; Juan Aranda, Fernando Campos, Hugo Arias, Segundo Sánchez y Mario Castro.
FERROBADMINTON: Raúl Coloma; Luis Zamorano y Carlos Huerta; Sergio Goity, Oscar A. Ledesma y Ramón Climent; Celestino González, Juan De Lucca, Luis González, Julio Abatte y Mario Alvarez.

GOLES EN EL PRIMER TIEMPO.— A los 8, Campos adelantó a SANCHEZ, quien desmarcado batió de cerca a Coloma, cuando éste trataba de salir. A los 26', Castro que dejó atrás a Goity, conectó un centro que recogió F. CAMPOS, que con recio tiro bajo y muy esquinado anuló por segunda vez la resistencia del arquero de "Ferro".

GOL EN EL SEGUNDO TIEMPO. — A los 7', centró Mario Alvarez a media altura; atropelló ABATE que se anticipó a la salida de Escutti, y por encima de éste envió el balón al fondo de las redes.

CAMBIOS DE JUGADORES. En Colo Colo, a los 12', por escasos instantes Julio Gallardo reemplazó a Aranda; a los 31' Nain Rostión entró por José Campos. Al comenzar el segundo tiempo, Roberto Herrera substituyó a Hugo Arias y en "Ferro" Héctor Avilés entró por Luis González.

OPORTUNA SALIDA.— Ante un centro de Celestino González, Escutti sale de su valla y controla bien por alto, dejando fuera de acción a Abatte. Farías y Villarroel observan la intervención de su arquero.

GANO POR 2-1.— Cuadro que presentó ayer Colo Colo en su amistoso frente a Ferro. De pie: Juan Aranda, Sergio Oviedo, Misael Escutti, Charles Villarroel, José Campos y Arturo Farías. Hincados: Manuel Machuca, Fernando Campos, Hugo Arias, Segundo Sánchez y Mario Castro

Gustaron los debutantes

ARQUEROS: Tanto Escutti como Coloma, a una misma altura, respondieron bien. Claro que el trabajo de ninguno resultó intenso.

ZAGUEROS: Farías, bien ubicado y manteniendo su mismo estado del Panamericano, lo hizo bien. Lo secundó con acierto José Campos. Firme, como siempre Zamorano en el Ferro. Su compañero Huerta, sólo discreto.

MEDIOZAGUEROS: Salvó en buena forma el debutante Oviedo este primer compromiso. Parece que tiene condiciones. Machuca, discreto y Villarroel, bastante batallador. Ledesma, indudablemente, fué uno de los puntos altos de "Ferro". Disparó mucho al arco. Tal vez pecó por demorar demasiado con la pelota. A Climent lo notamos algo lento y fuera de formas, mientras que Goity estuvo desacertado.

DELANTEROS: Tres virtudes exhibió el insider Segundo Sánchez que fué probado por Colo Colo: hábil para desmarcarse, atinado en los pases y valiente dentro del área. Fernando Campos, más ganoso que en 1951, lo hizo en forma acertada; de los centrodelanteros que mostraron los "albos", Hugo Arias impresionó mejor que Roberto Herrera; Aranda ganoso al principio; después decayó; Castro, discreto. En Ferro, Abatte decidido y batallador como de costumbre superó lejos a los demás; en cuanto a De Lucca, insider uruguayo, mejor será esperar. Luis González regular y entre los aleros, sin hacer nada extraordinario, Mario Alvarez superó lejos a Celestino González.

ARBITRO: En un match muy tranquilo y sin complicaciones de ninguna naturaleza, la actuación de don Charles Mc Kenna resultó convincente.

Para comenzar la semana

por ALCAKRU

VA TAN ESTRECHA la pelea en el Sudamericano de Atletismo, que al final a lo mejor alguien descubre que la antorcha olímpica también da puntos...

—o—

EN MONTEVIDEO, los jugadores de la Unión Española sintieron que soplaban aires de Panamá...

—o—

FUE TAN extraordinariamente amistoso el match de ayer entre Colo Colo y Ferro, que en el entretiempo el público creyó conveniente hacer vida social y transformó la cancha en un paseo tan amable como la Plaza de Armas.

EL ARBITRO, señor Marino dirigió el partido de ayer en Montevideo. Es natural, entonces, que la Unión naufragara.

—o—

LOS automovilistas del Audax Italiano y los de la Asociación de Volantes, están entregados en una pelea a muerte. Lo lógico y correcto es que la pelea sea limpia, ya que todo es por unos panes de jabón...

—o—

ALGUIEN ayer dijo que las 4.999 personas que vieron el amistoso de Colo Colo con Ferro, era público que todavía no había alcanzado a salir del Estadio, después del match Chile-Brasil.

—o—

CARAS NUEVAS en Green Cross: Peñaloza y Sergio Yori. ¿A las Heras lo contrataron como entrenador o para el equipo de división especial?

ALCAKRU.

FUTBOL DE MAIPU ELIGE DIRECTIVA

La Asociación de Fútbol de Maipú elegirá mañana su directiva para 1953, motivo por el cual tendrá una importante sesión de delegados en su sede social. En esta misma reunión se nombrarán las comisiones para la temporada próxima a iniciarse.

Casa MANDEL
ARTURO PRAT 740 · CAS. 9779 · ST60.

IMPORTACION DIRECTA DE REPUESTOS Y ACCESORIOS PARA BICICLETAS

Ventas por mayor y menor

Bombines RADIEUSE, aluminio, franceses, c/u.	$ 140.—
Bombines de acero, importados, c/u.	110.—
Banderines chilenos para asta de bicicleta, c/u.	15.—
Conexiones para bombín, cortas, c/u.	16.—
Conexiones para bombín, 20 cms., universales, francesas, c/u.	20.—
Cajas de reparaciones TIP TOP, c/u.	20.—
Cadenas importadas, c/u.	120.—
Cadenas RENOLD, en caja metálica, c/u.	160.—
Correas para puntillas, par	40.—
Puntillas de acero "B", par	70.—
Candados marca NU LAN para bicicletas inglesas, c/u.	150.—
Desmontadores franceses, par	14.—
Focos traseros rojos JUX, con ampolleta, c/u.	80.—
Huincha plástica para manubrio, juego	35.—
Huincha NYLON para manubrio, juego	20.—
Mazas delanteras MEGA, acero, francesas, c/u.	180.—
Mazas traseras MEGA, acero, francesas, c/u.	260.—
Piñones fijos de 14 ó 16 dientes, c/u.	25.—
Piñones CYCLO 18 dientes, ingleses, ó 16 dientes, MEGA, franceses, c/u.	110.—
Pedales duraluminio, franceses, par	255.—
Pedales de pista, franceses, par	300.—
Puños de goma, rojos o negros, par	14.—
Sillines nacionales de 1/2 pista, c/u.	330.—
Sillines franceses de cuero para 1/2 pista, c/u.	450.—
Focos STARLITE, cromados, juegos completos, juego	660.—

DESPACHOS RAPIDOS CONTRA REEMBOLSO

Maestranza Central resultó difícil rival para el equipo de Magallanes

Albicelestes ganaron 3 – 2, sin convencer

No puede haber causado agradable impresión entre los parciales y los dirigentes albiceletes, que ayer concurrieron a la cancha del Maestranza Central de San Bernardo, el desempeño que cupo al elenco profesional frente a los dueños de casa. Es el caso que éstos, los sambernardinos, opusieron al visitante más entusiasmo que técnica, pese a lo cual, a no mediar un afortunado tiro libre de Salamanca, al final del segundo tiempo, el match habría finiquitado en un empate a dos goles. Vale decir, venció Magallanes por tres a dos, sin convencer.

Esencialmente radicó en la mediazaga albiceleste el punto débil del conjunto. El debutante Avalos carece aún de la movilidad que requiere su labor de quite y apoyo; Albornoz ha decaído en forma notable en relación a sus promisorias condiciones evidenciadas en el año pasado; por su parte, Godoy, half derecho o marcador de winger, defiendo mejor que lo que apoya, pues adolece de notoria imprecisión en el pase final.

Es lógico que este deficiente desempeño de la mediazaga recargó bastante la faena postrera de Daniel Morales y el novicio Carlos Pérez, que respondieron con acierto. Este último fué sustituído por Cuevas en la segunda fracción, actuando el veterano zaguero con su eficiencia acostumbrada.

Merece párrafo aparte la actuación de Gabriel Urriola, la esperanza albiceleste en la custodia de la valla para el torneo oficial que se avecina. El primer gol que le marcaron fué un balón que se le soltó de las manos, pero que llevaba, merced a la forma en que fué golpeado por el forward atacante, un efecto endemoniado. No lo apricionó bien y se fué a las mallas, pese al elástico cuanto tardío esfuerzo de Urriola por evitar el contraste. El segundo gol lo señaló el winger izquierdo, aprovechando la momentánea ausencia de Godoy, que se había adelantado demasiado. Un afortunado tiro rasante y esquinado hizo estéril la estirada de Urriola. Al término del encuentro el arquero albiceleste nos manifestó que una lesión en un dedo, sufrida en el último match amistoso, le significaba cierta dificultad para atrapar el balón con energía. Es una atenuante, pero indiscutiblemente el primer gol fué una falla suya. En todo caso, Urriola se coloca bien entre los palos, tiene velocidad en sus desplazamientos, prontitud en sus intervenciones, abandona la valla cuando debe hacerlo y, en un pasaje del encuentro, salvó un tiro muy difícil levantando el balón con seguro golpe de puño. Puede afirmarse que, no obstante los dos goles de ayer, Urriola impresiona favorablemente y deberá ser —tal como confían los dirigentes albiceleste— una garantía en la valla del primer equipo.

En cuanto a la línea de ataque, si bien no actuó con la notable precisión que lo hizo ante el cuadro puentealtino, el jueves pasado, a quien marcó cinco tantos legítimos, es dable señalar la recuperación ostensible del gran forward que fué Manuel Salamanca. El novel centrodelantero Pedro Flores lo secundó con relativo acierto. Este jugador perjudica muchas de sus evidentes condiciones en su afán de sorprender a la defensa contraria con pases largos, de primera intención, que no siempre son aconsejables. Una vez que tranquilice su juego deberá rendir en excelente forma. Manuel Vidal, actuando como nexo entre ataque y defensa, puso su nota de calidad reconocida, pero abusó de la retención del balón, dando oportunidad así al quite del adversario. El debutante Espinoza, winger derecho, demostró condiciones de juego positivo y rendidor, pero cometió el error de abandonar su puesto y cerrarse demasiado sobre el arco contrario.

El winger izquierdo Soto fué lo más bajo del ataque, demostrando falta absoluta de estado físico. Tenemos entendido que este jugador fué sometido hace poco a una operación, lo que explica su bajo desempeño. Los goles fueron señalados por Vidal, uno, y Salamanca, dos.

Arbitró bien Julio Hernández, de la División de Honor, y contuvo oportunamente los conatos de juego brusco que se produjeron cuando la cuenta quedó en 2 a 2.

EL TEAM DE FERROBADMINTON. — Este fué el cuadro que ayer hizo actuar Ferrobadminton ante Colo Colo en el Estadio Nacional. Formó con Coloma; Zamorano y Huerta; Goity, Ledesma y Climent; C. González, De Lucca L. González, Abatte y Mario Alvarez. Ledesma fué indiscutiblemente la mejor figura del equipo.

SEGURO ENC... vió Misael ... cuentro de ... Nacional, en ... peró ... 1. ... lo ... un tiro largo de ... que arremetían ... Lucca y Gonz... más al fondo ... que dejaron ... $ 88.695 pres... partido amist... rada. Los dos ... a varios elem... que en general ... impresión, prin... do y Sánchez ... Ledesma, en Fe... señaló sus dos ... mer período po... Sánchez y F... descontando Fe... gol de Abatte. E... general, no agrad... rencia. El públ... y sólo espera ... torneo oficial.

DEBERIA REPETIRSE EL ENC... DE OSVALDO HERNANDEZ Y S...

RESULTA obvio tener que insistir en que las ... otorgan en box, son el resultado de la ... tres personas que tienen a su cargo la ... tarjetas-fallos. Los miembros del Jurado, persona... la delicada misión de emitir su juicio en cuanto ... que desempeña cada uno de los protagonistas de ... tro boxeril, conocen desde ya la reglamentación ... consiguiente saben discriminar en cuanto a la ... existe entre los tres conceptos fundamentales que ... sicos para determinar un vencedor.

Las personas que fallaron en la pelea del ... Salinas y Hernández, estimaron que aquél golpe ... vés de los diez rounds, sumados los conceptos de ... fallos que dieron el triunfo a Mario Salinas, por ... seis puntos mínimo. Seguramente que la apreci... Jurado, reconoció que Salinas, cuando sacó mayor ... los ataques del adversario, descontó el puntaje ... tercer round, por cuanto Hernández fué más ... vuelta. Y fué precisamente en las últimas vueltas ... linas golpeó constantemente y con insistencia ... profesional sureño. Pero, seguramente que esta ... orden técnico, algunas veces no convencen al públ... entonces, como el público de esa noche que asistió ... cán, estuvo dividido hasta en tres grupos, ya que ... que Salinas había ganado relativamente fácil, ... empate habría sido más justo, y un tercer grupo, ... dez hizo méritos para ganar.

La verdad es que esta pelea se prestó para ... cuanto al legítimo ganador, ya que hubo disparid... niones como pudo observarse tan pronto se conoció ... dicto. De ahí que para dilucidar estas diferencias ... ciones, el remedio es muy práctico, y los mismos ... lo tienen en mano: repetir el encuentro, máxime ... primera vez que se enfrentan. Así se vería si en ... linas va decayendo, o Hernández está ya situ... mejores welter del momento, razón que confirmaría ... antecedente de haber ganado a José Valenzuela, ... con Antonio Rojas.

MARIO DIAZ ... AL INVICTO P...

BUENOS AIRE... —En uno de los ... culares desenlaces ... visto en muchos ... parte, el veter... mendocino, de ... Mario Díaz derr... tava vuelta, por ... Invicto Ubaldo Pe...

A través del com... sufrió dos crisis ... gundos cada una.

Ambos contienda... 72 kilos y medio.

UD LO VE LO PRUEBA Y SE LO LLEVA

TRAJES DE MEDIDA MODERNA

REUNE TODOS LOS ATRIBUTOS DE LA MEDIDA FINA

TRAJES DE MEDIDA MODERNA ... $ 2.695.–

TRAJES DE MEDIDA MODERNA PARA JOVENES $ 1.395.–

TRAJES PARA NIÑOS, MEDIDA MODERNA ... $ 895.–

VISITE NUESTROS DEPARTAMENTOS

1.o—Sección Confecciones.
2.o—Abrigos y paletoes para señoras.
3.o—Trajes, abrigos y paletoes para niños.
4.o—SECCION MEDIDAS, con personal técnico experimentado y competente.

CREDITOS RELAMPAGOS PARA USTED Y TODA SU FAMILIA, A SOLA FIRMA

SASTRERIA ENRIQUE GUENDELMAN
SAN DIEGO 227
(DONDE HACE RINCON)

SABAD... ABIER... TODO... EL D...

Country Club doblegó a la "U" en rugby

Preocupación de los albos: mejorar su línea de ataque

Se trabaja bastante para presentar una plana mayor que responda en el Campeonato de 1952

Pese a los esfuerzos gastados por sus dirigentes, Colo Colo no ha podido lograr hasta el momento contrataciones de jugadores de renombre continental, como los hermanos Robledo, o cracks como Meléndez, Andrés Prieto, etc. Pero la directiva alba no ceja en su afán de robustecer su team para 1952, y es así como al plantel de jugadores que a continuación detallamos y que vale decir, es el mismo que presentó en 1951, salvo pocas excepciones, piensa incorporar pronto a algunos jugadores "que ya están a punto de firmar". Por el momento Colo Colo cuenta con la siguiente plana profesional: Misael Escutti y Manuel Pizarro (arqueros); Arturo Farías, E. Oviedo, Naim Rostión y José Campos (defensas); Manuel Machuca, Osvaldo Sáez, Antonio Vaíjalo, Gilberto Muñoz y Flinio Bustamante (medios); Juan Aranda, Julio Vial, Fernando Campos, Manuel Muñoz, José Santos Arias, Antonio Morales, Rubén Jiménez, Mario Castro, Julio Sánchez, Héctor Navarro y Mario Valdenegro (delanteros).

Esta plana está entrenando desde hace más de un mes bajo las órdenes del nuevo coach de Colo Colo, ex director técnico de Santiago Morning, José Luis Boffi, quien se encuentra ampliamente satisfecho de los resultados obtenidos con sus nuevos dirigidos como asimismo del estado que ostentan los albos.

Como plan previo al campeonato, el equipo "B", en el que formaron varias figuras que actuarán en división de honor en 1952, realizó una exitosa gira invicta por las canchas del sur del país. Ahora, a pocas semanas de la iniciación del torneo oficial el team "A" está efectuando una serie de partidos amistosos en su afán de que el equipo llegue al sábado 24 de mayo, en la plenitud de sus formas.

LES PREOCUPA LA LINEA DE ATAQUE.— En la gerencia no se nos dió nombres de posibles contrataciones importantes; pero sí, se nos dijo que el mayor interés de la directiva era contar con una efectiva línea delantera, pues la actuación de la defensa en el campeonato pasado dejó muy conformes a los más exigentes hinchas de la institución.

COMO TRABAJA BOFFI.— El entrenador José Luis Boffi, por su parte, tiene en prueba a varios jugadores de las divisiones inferiores de los albos que en sus primeros partidos han dejado óptima impresión y también están bajo su control numerosos elementos de barrios, por lo que es muy posible que en 1952 Colo Colo consagre a más de un jugador que aún no es conocido por la hinchada ni por la crítica. Pese a todo y ratificando la campaña "Por Un Gran Equipo", las conversaciones con jugadores de cartel siguen manteniéndose y el directorio que preside don Pedro Foncea no las dejará de mano hasta el último momento, con el objeto de brindar a la entusiasta hinchada alba un equipo de calidad desde el primer match oficial.

ORGANIZACION.— Ahora en cuanto a organización interna para su plantel profesional, los albos han mantenido y mejorado sus servicios médicos y dentales que funcionan en su magnífica sede social de calle Pretot 11. Los jugadores son sometidos a periódicos exámenes que hacen posible el control exacto de su estado físico.

La gerencia mantiene un servicio excelente en favor de sus jugadores entre los que destacan los Servicios Sociales de Previsión. En suma, Colo Colo sigue siendo uno de los institutos N.o 1 en cuanto a organización para sus jugadores profesionales, lo que hace que quien llegue a la tienda alba se sienta sobradamente garantido.

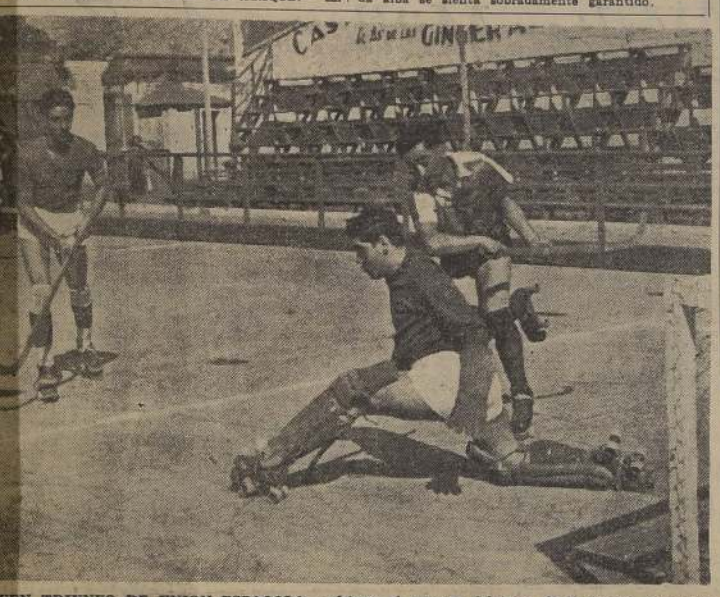

UEN TRIUNFO DE UNION ESPAÑOLA.— López, el arquero del team de la colonia extranjera espeja la pelota con un pie ante el peligro inminente que se acerque Soto, del Palestino. Ganaron los rojos merecidamente por 6 goles a 3

EL HOMBRE GOL. — Manuel Muñoz, delantero colocolino que dió tantos triunfos a su equipo en la temporada pasada con sus goles extraordinarios. En 1952, volverá a ser el temible "hombre-gol".

VOLVERA A BRILLAR. — Arturo Farías, gran zaguero del seleccionado chileno vicecampeón panamericano, es uno de los puntos altos de Colo Colo, y los fanáticos del club de don Pedro Foncea, confían en que volverá a brillar en 1952 con luz propia.

LA REVELACION. — Julio Vial, aparece en la foto confirmando a sus dirigentes la renovación de su contrato para 1952. Al decir de los partidarios de la tienda de la calle Pretot, será la más grata revelación del fútbol chileno de 1952.

El cuadro de honor del Country Club venció ayer en su cancha por la cuenta de 21-0, al equipo de Universidad de Chile en el encuentro de rugby por la competencia oficial de Santiago. En verdad, el team inglés de Tobalaba se mostró más equipo y su primera victoria conseguida en este torneo que acaba de iniciarse, se justifica ampliamente, ya que sin reeditar performances anteriores ,actuó mejor que el adversario. Sin embargo, el score resulta excesivo ya que hubo dos tries, el penúltimo y antepenúltimo, que admitieron dudas, ya que el árbitro señor Warren no los vió debido a la distancia en que se hallaba cuando los delanteros ingleses llegaron al in-goal line. En el penúltimo try, la pelota fué "matada" por un defensa universitario al mismo tiempo que se lanzó al suelo Busbridge, jugador éste que tuvo intención de marcar el try; pero que fué hostigado por dos jugadores que se lo impidieron.

La primera etapa resultó más interesante que la segunda, pues to que los dos equipos trataron de hacer todo bien, especialmente la "U" que buscó la forma de superarse, No obstante, fueron los ingleses quienes lograron abrir el marcador por intermedio de Ian Campbell que señaló un tiro libre, finalizando la primera fracción 3-0. Luego de reiniciarse el encuentro, y cuando iban corridos 7 minutos, De Castro, consiguió aumentar la cuenta, try que fué convertido por Martín Alvarez, jugador éste muy habilidoso, y que posee buena dirección en sus tiros. A esta altura, puede decirse que el match estaba ya definido, porque pasado el primer cuarto de hora, la línea de tres cuartos del Country Club comenzó a trabajar mejor. A los 12 minutos Pérez señaló otro try, convertido por Alvarez; a los 20', el tercero de Busbridge, y el último, a los 23 minutos por Campbell, que no fué convertido.

El match fué dirigido por el señor Warren, y los equipos formaron así:

UNIVERSIDAD DE CHILE.— Arriagada, Zamudio, Aron, Arbail, Egaña, De la Guarda, Fuenzalida, Giloff, Hederra, Chávez, Ruiz, Campero, Melo, Aguirre y Bergoin.

COUNTRY CLUB.— Hogge, De Castro, Hurley, Busbridge, Velasco, Campbell, Alvarez, Vermeheren, Pérez, Booth, Arnal, Méndez, Kouyoumdjian, Nock y Mujica.

En el partido de preliminar, entre los segundos elencos de las mismas instituciones, en un match que se tornó dramático en los últimos minutos, la "U", ganó por 10 a 9.

BUEN RUGBISTA.— Peter Hogge, que ayer jugó de full back por el Country Club en el match contra la "U", demostró nuevamente su capacidad, como otras veces en la línea de tres cuartos.

Concurso de relatores deportivos en la SNA

El match de ayer entre Colo Colo y Ferro fué transmitido por Johnny Teperman, ganador de la primera selección del concurso de relatores deportivos que está organizando Radio Sociedad Nacional de Agricultura.

Hoy comenzará la segunda rueda y el vencedor transmitirá algún amistoso que se realice el próximo domingo. Los interesados pueden inscribirse en Agustinas 718, de 19 a 20 horas.

Posteriormente, el ganador absoluto será contratado para las transmisiones deportivas de SNA.

GREEN CROSS GOLEO EN TALAGANTE: 5 A 1

Green Cross jugó ayer en Talagante y derrotó al Batallón por la cuenta de 5 goles a 1. El team vencedor formó con Donoso; Pino y Núñez; Salinas, Converti y Ortiz; Yori, Alderete. Frigerio, Félix Díaz y Navarro. Los goles fueron señalados por Félix Díaz (3), Alderete y Navarro. Asistieron mil personas que pagaron 8.500 pesos.

TRES VICTORIAS DE MAGALLANES ANTE UNION CON TEAMS CADETES

Por el campeonato de apertura de la sección cadetes jugaron ayer en Santa Laura los cinco equipos del Magallanes y Unión Española.

El primer match estuvo a cargo de la tercera división infantil, venciendo Magallanes, el campeón de 1951, por 3 tantos contra 1. Goles señalados por Fernando Núñez (2) y Eduardo Maturana.

El team albiceleste jugó con Leopoldo Soto; Arnoldo Troncoso y Omar Mateluna; Víctor M. Leyton, Alfredo Zúñiga y Rubén Lavadie; Eduardo Maturana, Mario Godoy, Fernando Núñez, Luis Eduardo Pino (capitán) y Luis Gómez.

En la segunda división se definió por tiros penales, a favor del Magallanes, siendo autor de los goles Jorge Garrido, en la definición. En tiempo reglamentario hubo empate a 3 tantos, señalados todos por Alejandro Hernández.

Magallanes 2.o jugó con Hugo Castillo; Ricardo López y De la Jara (E. Salazar); Caro, Ricardo Pozo y Orlando Berríos; Rubén Miranda, Sergio Arias, Alejandro Hernández (capitán), Alberto Hurtado y Jorge Garrido.

PRIMERA DIVISION.— Venció Magallanes 1 x 0. Gol de Juan Martínez. Equipo albiceleste: Waldo Robles; Raúl Domínguez y Miguel Duque; Jorge Contreras, Alfredo Peña y Luis Eraamo Cajas; Hernán Barra, Víctor Maturana, Juan Martínez, Raúl Brenet y Pedro Andrewartha (capitán).

DIVISION JUVENIL.— En el tiempo reglamentario se produjo empate a un tanto. Definido por penal venció Unión Española por 3 a 2.

DIVISION INTERMEDIA. — Ganó Unión Española por 5 a 2. Scorers de Unión Española, Juan Martínez (4) y Antelin.

IBERIA CON AUDAX ITALIANO.— TERCERA INFANTIL.— Venció Iberia por tiro penal. Gol de Salinas. En el tiempo reglamentario se produjo empate a 1 gol.

Iberia 3.o jugó así: E. Pardo; J. Salazar y J. Salinas; M. Ibarra, L. Quiñones y A. Acevedo; V. Blanco, F. Oyarzún, M. Reyes, N. Cáceres y G. Liberona.

SEGUNDA INFANTIL. — Venció Audax Italiano por 3 a 0.

PRIMERA INFANTIL.— Ganó Iberia 2 x 0. Goles de S. Rojas y Salinas. Equipo del Iberia 1.o: Storch; J. Alfaro y E. Olguín; N. Sabaj, A. Muñoz y F. Hoofens; A. Araneda, E. Jiménez, S. Rojas, H. Menares y Salinas.

DIVISION JUVENIL.— Venció Iberia por 1 a 0 al Audax, equipo que se clasificó hace poco campeón de la competencia "María Cáceres". El gol del triunfo lo marcó el wing O. Carreño.

Juvenil del Iberia: A. Garay; E. Ortiz y M. Ponce; G. Rodríguez, O. Pávez y B. Valenzuela; J. Araneda, J. Poblete, J. Poblete, F. Toro, H. Ausensi y O. Carreño.

COLO COLO CON SANTIAGO MORNING. — TERCERA INFANTIL. — Venció Colo Colo por 4 a 0. Goles de Sergio Joselín (2), Carlos Trujillo y Hugo Ulloa. Equipo albo: C. Pino; Marilla y S. Joselín; R. Núñez, A. Valle y S. Spencer; Carlos Trujillo, Hugo Ulloa, Roberto Moreno, A. Pacondi y Ernesto Aravena.

SEGUNDA INFANTIL.— Ganó Colo Colo 2 x 0. Goles de Farías y Herrera. Colo Colo 2.o: Edo. Pávez; L. Valdés y A. Rodríguez; Carlos Machuca (capitán), Néstor Valdés y S. Rojas; Lizana, Urrúa, Cartagena, Barría y Herrera.

PRIMERA INFANTIL. — Venció Santiago Morning 4 x 0.

DIVISION JUVENIL.— Ganó Colo Colo 3 x 0. Goles de Fernando Veloso (3). Equipo albo: Carlos Gómez; Valdivieso y Godoy; Enrique Gómez, Víctor Pacheco y José Osorio (capitán); Leal, Fdo. Veloso, Alcayaga, Mario Moreno y Cuadra.

DIVISION INTERMEDIA — Ganó Colo Colo 2 x 0. Goles de Guillermo Fernández y Guillermo Villarroel.

Team albo: F. Valencia (H. Cifuentes); J. Monit y L. Aránguiz; J. L. Mella, M. Tapia y Rubén Guzmán (capitán); E. Moreno, Morales, Gmo. Fernández, Gmo. Villarroel y J. Castro.

UNIVERSIDAD DE CHILE CON UNIVERSIDAD CATOLICA.— TERCERA INFANTIL. — Ganó la "U" 3 x 0. Equipo vencedor: Rodhis; Santibáñez y Villanueva; Azola, Morales y Bravo; Menadier, Venegas, Díaz, Gonzáles y Venegas.

SEGUNDA INFANTIL.— Venció la "U" por tiro penal, pues en el tiempo reglamentario hubo empate.

Equipo de la "U": Soto; Riera y Zelada; Fernández, Peña y Contreras; Cáceres, Herrera, Videla, Rioseco y Wee.

PRIMERA INFANTIL.— Ganó Universidad Católica por W. O.

DIVISION JUVENIL.— Venció Universidad de Chile por 3 a 1. Equipo de la "U": Gálvez; Orpinas y Antezana; Avila, Rodríguez y Gil; Rubio, García, Cazenave, Sánchez y Arroyo. Los goles fueron señalados por Orpinas (2) y Sánchez.

DIVISION INTERMEDIA.— Ganó la "U" por 2 a 0. Goles de Dupré y Delgado.

Team de la Universidad de Chile: Leal; Panioja y Morales; Rodríguez, Dupré y Soto; Avila, Hipp, Gonzáles, Benítez y Delgado.

FERROBADMINTON CON GREEN CROSS. — TERCERA INFANTIL. — Ganó Ferrobadminton 1 x 0.

SEGUNDA INFANTIL.— Venció Ferrobadminton por tiro penal, habiéndose producido un empate a cero en tiempo reglamentario.

PRIMERA INFANTIL.— Ganó Ferrobadminton 2 x 0.

DIVISION JUVENIL.— Venció Ferrobadminton por 4 x 0.

DIVISION INTERMEDIA. — Venció Green Cross 4 x 2.

"LUIS TIRADO", UN NUEVO DEPORTIVO

Recientemente fué fundado el club deportivo "Luis Tirado", formado por deportistas de la Población San Ramón, en homenaje al entrenador del equipo chileno, vicecampeón panamericano de fútbol. La primera directiva quedó formada por las siguientes personas: presidente, señor Javier Belmar, vicepresidente señor Luis Gálvez; secretario, señor Sergio Gutiérrez, prosecretario, señorita Gladys Navarro; tesorero, señor Luis Gálvez; protesorero, señor Manuel Arce y directores señores Pedro Jara, Delfín Villarroel, Eugenio y Manuel Valladares, Ernesto Campos y Manuel Pérez, Presidente Honorario, señor Luis Tirado Gordillo, y vicepresidente Honorario, señor Sergio Ceppi.

loteo
STA. RAQUEL
y TRINIDAD
(PARADERO 21 CAMINO A PUENTE ALTO)
ADQUIERA UN SITIO
TOTALMENTE URBANIZADO
Sin CUOTA AL CONTADO
Sin INTERESES
Sin COMISION
PRECIO PAGADERO EN
60 CUOTAS MENSUALES
a
$200 el m².
PARADERO 21
AV VICUÑA MACKENNA
PLAZA BAQUEDANO
LUZ ELECTRICA
AGUA POTABLE
PAVIMENTO
Atención en el terreno, domingos y festivos, todo el día
MAYORES INFORMES EN
AHUMADA 131 OF. 1003
SANTIAGO

Manufactura de Calzado
BILBAO
GONG
el calzado más fino
confeccionado en Chile
Unicamente para Damas.
Compre directamente en la fábrica y ahorre más de
$300 PAR!
SEÑORA
DEMUESTRE QUE SABE COMPRAR,
COMPRANDO
EL CALZADO MAS FINO
SIN RECARGO
Santa Rosa 858
Zapatos Voladores
RESULTADO DEL CONCURSO
1er premio Señor DIOGENES ESPINOZA. — Igualdad 4640 (PARRAL).
2do premio Señorita MYRIAM OSSES. — Bleriot 875 (SANTIAGO).
3er premio Señorita ELBA CARRASCO. — Pizarro 1774 (Pobl. Arauco STGO.)
Las personas arriba mencionadas pueden retirar sus premios previa identificación de sus personas en nuestro local de ventas de la Fábrica, Santa Rosa N.o 858.

JUEGO FIRME Y VELOZ.— Fué el que desarrolló Unión Española en su triunfo de ayer sobre Palestino por 6-3. El match alcanzó bastante interés y al final el team rojo impuso sus mejores aptitudes. Parra y Castro disputan la pelota, sin que ninguno saque ventajas.

EN EL HOCKEY, UNION ESPAÑOLA DERROTO AL PALESTINO POR 6-3

Unión Española se impuso al Palestino por seis goles a tres en el encuentro por la competencia oficial de hockey en patines, que se inició ayer en la mañana, en la cancha de Santa Laura. El team de la colonia extranjera se vió muy superior en ambos períodos y su ventaja resultó el justo premio a su mejor labor. Unión exhibió un cuadro de bastante poderío que dará mucho que hacer en este certamen.

En segunda división, la victoria correspondió a Palestino por 6 a 4, y en el primer match fijado para las 9.30 horas, el team de Maestranza Central no se presentó a jugar su compromiso frente al Ferrobadminton, también en segunda serie.

Los equipos en el match de fondo formaron como sigue: Unión Española: López; Lacamprette, Méndez Hugo del Castillo y Rivera.

Palestino: Magaña; González, Parra, Soto y Vergara.

Arbitró el señor Marcial Verdugo. En los encuentros jugados antenoche, en Puente Alto, Audax Italiano se impuso al Sparta por 9—2, en segunda división y por 5—2, en primera.

FAMAE SUPERO EN BOX A PUGILES DEL RACHA

El equipo del Famae ganó al del Racha en el festival futbolístico efectuado el sábado en el ring de aquél. Famae obtuvo 5 victorias, tres empates y dos derrotas. Los resultados los damos a conocer en seguida: Manuel Peralta venció por puntos a Víctor Ramírez; Héctor Pérez empató con Hugo Barrera; Mario Cuevas ganó por K. O. T. a Héctor Abarca; Oliverio Silva venció por decisión a Raúl Lara; René Catrileo perdió por puntos con Manuel Gutiérrez; Orlando Banda perdió por K. O. con Juan Zapata; Luis Silva derrotó por K. O. a Víctor Molina; Jorge Valdés venció por puntos a Julio Rodríguez; Manuel Baeza empató con Mario Maturana y César Sepúlveda empató con Felipe Tepp. Los púgiles del club vencedor pelearán el sábado próximo con los del Yarur.

ALEGRIA POR TRIUNFO DE FRONTADO EN LIMA

LIMA, 4 (U.P).— Todos los diarios destacan la victoria que alcanzó anoche el campeón peruano Antonio Frontado en su pelea revancha a 10 rounds con el chileno Humberto Loayza, por puntos.

En la anterior pelea Loayza derrotó a Frontado por K.O. técnico al tercer round.

El triunfo de anoche de Frontado fué holgado, y aunque el vencedor se mostró cauteloso, se impuso netamente ofreciendo una pelea técnica y luchando con gran rápidez en sus desplazamientos. La rápidez de Frontado en más de una ocasión dejó fuera de distancia al chileno.

BARCELONA GOLEO A MALAGA EN EL FUTBOL ESPAÑOL

MADRID, 4.— (U. P.)— Los siguientes fueron los resultados de los partidos de fútbol semifinales del torneo Copa Generalísimo Franco, jugados hoy: Real Oviedo, 0; Real Madrid, 1. Valladolid, 1; Real Sociedad, 1. Valencia, 3; Zaragoza, 2. Barcelona, 6; Málaga 1.

Con los resultados registrados hoy, quedan eliminados del torneo los equipos de Real Oviedo, Zaragoza y Málaga.

En la próxima semana Valladolid y Real Sociedad deberán jugar un partido de desempate en San Sebastián.

CORBATAS

en géneros especiales desde $ 300.— docena.

Corbatas forradas

TIPO AMERICANO

EL MAS COMPLETO SURTIDO

Despachos a provincias contra reembolso

Fábrica: LIRA 325

Departamento N.o 2

FESTEJOS A DON LUIS VALENZUELA Y LUIS TIRADO

La Asociación Escolar Secundaria de Deportes festejará el próximo sábado con una comida a los profesores de Educación Física, señores Luis Valenzuela y Luis Tirado Gordillo, por su brillante actuación en el Primer Campeonato Panamericano de Fútbol. El señor Valenzuela, que en su puesto de presidente de la Federación Sudamericana de Fútbol, fué el nervio motor en la organización de tan magno certamen, y el señor Tirado, que como entrenador del seleccionado nacional, llevó al team chileno a la magnífica colocación de vicecampeón panamericano, serán festejados el próximo sábado por sus colegas, que desean testimoniarles públicamente su admiración por tan brillante labor en beneficio del deporte nacional. Las adhesiones para esta manifestación se recibirán hasta el viernes en los liceos Amunátegui, Lastarria y de San Bernardo, en el Internado Barros Arana e Instituto Nacional.

DIRECTIVA.— En reunión reciente del Consejo de Delegados la Asociación Escolar Secundaria de Deportes de esta capital, procedió a nombrar la siguiente mesa directiva para 1952: presidente, señor Orlando González; vicepresidente, señor Alejandro Bámbara; secretarios, señor Manuel Arce y Alejandro Herrera, y tesorero, señor Germán Rojas; directores, señores: Dagoberto Salgado (Atletismo), Francisco Castillo (Básquetbol), Luis Castillo (Fútbol), Teodoro Quezada (Natación), Herminio Molina (Tenis) y Manuel Valenzuela (Vólibol).

PROGRAMACION PARA EL CAMPEONATO DE CHILE DE PESISTAS

La Asociación de Lucha Jiujitsu y Levantamiento de Pesas ha confeccionado ya el programa oficial del Primer Campeonato de Pesas, que tendrá lugar en nuestra capital, entre los días 10 y 24 de mayo próximo.

Es preciso que los interesados que aún no se han inscrito lo hagan a la brevedad posible, ya que deben someterse a un examen médico previo. Sin el pase oficial del médico de la Asociación, doctor Hernán del Pino, no se permitirá la participación de ningún deportista. Los dos últimos días de plazo para presentarse al examen médico de los competidores residentes en Santiago serán mañana y el miércoles, a las 18.30 horas, en Avenida Ejército 65. El último día de inscripciones es el jueves y solo hasta las 12 horas.

El programa oficial de este campeonato es el siguiente:

SABADO 10 DE MAYO.— Preliminares de los estilos Fuerza, Arranque y Envión con dos brazos para todas las categorías.

SABADO 17 DE MAYO.— Finales de Arranque y Envión con un brazo para todas las categorías. Levantamiento con las piernas y levantamiento en puente de lucha, sin categorías. Para estas reuniones la entrada es gratuita.

SABADO 24 DE MAYO.— A las 18 horas, en el gimnasio de la Universidad Católica, Alameda 340, Fuerza, Arranque y Envión para todas las categorías con dos brazos, estilo olímpico. Proclamación de los primeros campeones nacionales y entrega de premios. Además habrá exhibiciones de lucha libre, lucha greco-romana, acrobacia, lucha de jiu-jitsu y gimnasia en aparatos.

BUENA ATAJADA.— La mejor atajada de Céspedes está registrada en la foto. El buen arquero del Walter Müller se plantea a fondo ante un recio remate de García. Corresponde al partido que disputaron Walter Müller y Cuarta Zona en el Estadio del primero de los nombrados, que finalizó empatado a cero, y que no tuvo un término reglamentario de luz. El partido no agradó por la excesiva reciedumbre de que hicieron gala ambos cuadros, en progura de un triunfo que no llegó. El match deberá repetirse.

Empataron a 0 Walter Müller y 4.a Zona

Partido áspero que no agradó

En el Estadio de Walter Müller se enfrentaron ayer en la tarde, los equipos de Walter Müller y Cuarta Zona, terminando el encuentro sin que el scorer fuera abierto, pese a que se jugó un tiempo complementario.

En realidad el partido no satisfizo, ya que si bien se jugó con entusiasmo, no exentó de recio dinubre, la absoluta ineficacia de ambas delanteras le restó el brillo que se esperaba. La defensa de los dos equipos, sin tener que realizar una labor pesada, se dieron maña para anular los raleados avances. Se jugó con rapidez, pero con imprecisión. La mayoría de los avances iban a morir a los pies de las defensas, en las que destacaron nitidamente Miranda, por Walter Müller, y Lira, por el Cuarta Zona. El primer tiempo se jugó con mucho entusiasmo y se desarrolló en forma pareja, sin que ninguno de los equipos estuviera en peligro inminente de gol, de suerte que los arqueros tuvieron una labor muy tranquila y sólo en una oportunidad, a raíz de un lanzamiento de García, hubo de emplearse a fondo el guardavallas de Walter Müller, Céspedes. La labor de los equipos bajó más aún en el segundo tiempo, ya que los dos cuadros se dedicaron a una lucha ardorosa, pero ásperamente disputada. Hubo pasajes en que se temió por la suerte del partido, pues abundaron las jugadas ilícitas y hasta malintencionadas. Este aspecto llegó a su punto culminante cuando el árbitro del encuentro, señor Arredondo expulsó a los jugadores Soto, de Walter Müller, y N. Araya, de Cuarta Zona, por darse de puntapiés. Como el partido terminó sin que los equipos pudieran superarse, se jugaron quince minutos de tiempo complementario, en el que ninguno de los cuadros logró obtener un tanto, por lo que el señor Arredondo dió por finalizado el partido por falta de luz.

DETALLES. — Ante el árbitro, señor Arredondo, los equipos se presentaron en la siguiente forma:

Walter Müller (celestes): Céspedes; Miranda y Netle; L. González, Soto y Farías; Calderón, Flores, Gonzalez, Valenzuela y Torres.

Cuarta Zona (azules con "V" blanca): Cerda; Rodríguez y Aliaga; Trujillo, Portales y Lira; García, N. Araya, Albornoz, Salazar y Piña.

El primer tiempo se desarrolló sin que los arqueros fueran empleados y solo a los 19 minutos, al avanzar García por su ala despidió violento lanzamiento que fue desviado en meritorio esfuerzo por Céspedes. Luego de un descanso que duró exactamente 20 minutos, se inició el segundo período. A los 5 minutos, Gonzalez levantó la pelota por sobre la cabeza de Rodríguez y Flores, que estaba adelantado, y derrotó a Cerda con violento remate. El árbitro anuló con toda justicia la conquista.

8' El referí invalidó esta vez un gol de Cuarta Zona, por claro foul de Albornoz al arquero.

29' Flores habilitó a González, que completamente sólo frente al arquero erró inexplicablemente su lanzamiento.

41' El árbitro, con muy buen criterio, expulzó del campo a Soto y N. Araya, por agredirse mutuamente.

46' El árbitro dió por finalizada la segunda fracción, comenzándose inmediatamente el tiempo complementario de 15 minutos por lado.

A los 13' de esta fracción, ante una violenta entrada de Albornoz y Salazar, debió abandonar el campo de juego lesionado, el arquero Céspedes, siendo reemplazado por Silva. Sin mayores alternativas terminó este período, poniendo el árbitro fin al encuentro por falta de luz.

ACTUACIONES INDIVIDUALES. — Arqueros: Tanto Céspedes como Cerda conformaron, pues en las pocas oportunidades que fueron empleados responderon con eficacia.

EL CUADRO DEL WALTER MULLER.— Este es el cuadro del Walter Müller, que empató con el del Cuarta Zona, a cero. Formen, de izquierda a derecha: Oscar Andrade, Netlé, Farías, E. González, Miranda, Soto y Céspedes. Agachados: Ramírez, Flores, Valenzuela y Torres.

Zagueros: Magnífico fué el trabajo de Miranda, uno de los mejores hombres de la cancha. Edo. González y Netle, del Walter Müller, respondieron y fueron, junto con Miranda, los baluartes de su equipo. Rodríguez, sereno y de buenos recursos, destacó en la defensa del Cuarta Zona. Aliaga y Trujillo, recios y decididos, a una misma altura.

Mediozagueros: Soto, estuvo bien en el apoyo, pero es de un juego algo áspero, por lo que fué expulsado. Farías, bien en el apoyo. Lira, fué la mejor figura de su cuadro. Con mucho sentido de fútbol, apoyó y defendió a satisfacción. Portales, mueve bien a su equipo, pero abusa demasiado de su físico.

Delanteros: En Walter Müller, sobresalió la actuación de los dos interiores, especialmente de Flores, que es el que mueve a la delantera. González, bastante [illegible] zo nada positivo, al [illegible] dos aleros se defin[illegible] ineficaz, sobresaliendo [illegible] pecto Calderón, que [illegible] damente. Por el Cuarta [illegible] tó la actuación de Flores, que trabajaron [illegible] bornoz y García, bajo [illegible] lieves. N. Araya, pe[illegible] dencia al juego brusco [illegible] tante a la defensa co[illegible]

Arbitro: El señor [illegible] conformó en algunos [illegible] ro tuvo algunos errores [illegible] tunadamente no incidió [illegible] resultado.

EL EQUIPO DE BOX DE NOVICIOS DEL MEXICO

El México Boxing Club designó el equipo que lo representará [illegible] Cuadro de Box de Novicios que se iniciará el sábado 10 del presente mes, organizado por la Asociación de Santiago. Esta antigua institución designó a siete aficionados a saber: mosca, Humberto Marín; gallo Manuel Marzán; pluma, Roberto Urrutia; liviano, Carlos Jorquera y Luis Silva, y mediomediano ligero, Gerardo Beani y Sergio Vergara. Todos los púgiles nombrados deberán concurrir diariamente a los entrenamientos de 19.30 a 20.30 horas cuyos trabajos estarán a cargo del señor Humberto Vásquez.

FUE FUNDADO [illegible] DE EXCURSIONIS[illegible]

Recientemente fué [illegible] Centro de Excursiones "Aguilillas" cuyo directorio lo forman las siguientes personas: presidente, señor Alfaro; vicepresidente, [illegible] rique Valenzuela; secretario, señor Mario Calderón; tesorero, señor Ramón Vásquez; [illegible] señor José Garrido.

PARTICIPE EN NUESTRO CONCURSO
EL TRIBUNAL RADIAL
C. B. 97 RADIO PRAT
Lunes, Miércoles y Viernes: 8.30 a 9 P. M.

DIRECTORIO DE LA ASOCIACION DE VOLANTES DE CHILE, ACLARA

Contesta a una nota del Audax

Ante los injustos ataques del directorio de la Rama de Automovilismo del Audax Club Sportivo Italiano a nuestra institución, y, especialmente a nuestro presidente, don Antonio Muza, a propósito de una aclaración que éste hiciera en cumplimiento a sus obligaciones de presidente de nuestra entidad, a cierta publicación que desprestigiaba a los volantes chilenos, el directorio de la Asoc. de Volantes de Chile, declara:

1.o Que solidariza con las expresiones vertidas en esa ocasión por el señor Muza, y lo felicita por su iniciativa de haber dejado bien en claro que los cargos que se hacían a los corredores chilenos no afectan ni a nuestra institución ni a ninguno de los volantes nacionales a quienes ella representa;

2.o Que lamenta profundamente la descontrolada reacción del directorio de la Rama de Automovilismo del Audax Club Sportivo Italiano, ya que en la declaración del señor Muza no se nombra a persona ni institución alguna, y sólo se pide a las autoridades competentes una investigación de los hechos denunciados;

3.o Que a fin de no entrar en polémicas que sólo desprestigian al deporte, copia íntegramente la información de la United Press, la declaración de nuestro presidente y el comentario de la Revista Ercilla, para que las personas de criterio sano, juzguen por sí mismas la realidad de los hechos. — Salomón Kripper, presidente honorario; Raúl Jaras Barros, vicepresidente; Luis Campos Camus, secretario; Hugo C. Desenzani, tesorero; y los directores: Jacinto Viguera, Tito Fernández, Rafael Peralta, David Alegría Méndez, Luis Rodríguez, Mario Jiménez Pahul y Pedro Arrigoni.

CABLE DE LA U. P., APARECIDO EL 21 DE ABRIL EN "LA TERCERA"

MENDOZA, 20. — (U. P.). — Se informa que una organización de contrabando utilizaban un avión y automóviles de carrera para traer penicilina desde Chile.

Se anuncia, sin confirmación oficial, que el jefe de la organización era Jaime Nemsoff, propietario de una farmacia de Mendoza, en la cual se encontró una gran cantidad de penicilina, así como también cierta cantidad de cocaína, cuya existencia Nemsoff no pudo justificar.

Los informes dicen que se conoce un caso en que un avión procedente de Chile dejó caer con paracaídas, varios paquetes con drogas, en un lugar de la provincia de Salta, convenido de antemano. Se agrega que varios automóviles chilenos que participaron en la carrera disputada recientemente entre Villa Eva de Perón, sobre la frontera, y la ciudad de Mendoza, introdujeron importantes cantidades de penicilina de origen inglés, adquirida en el mercado negro de Chile. Los informes expresan que los corredores lograron su propósito al amparo de las franquicias aduaneras que se otorgan a los participantes de estas competencias.

DECLARACION DEL PRESIDENTE DE LOS VOLANTES, SIN PUNTUALIZAR NI RESPONSABILIZAR AL CLUB AFECTADO

Ante una información cablegráfica publicada en la primera página del diario "La Tercera" en su edición de ayer, en que se afecta la buena honorabilidad de los pilotos chilenos, la Asoc. de Volantes de Chile, se hace un deber en declarar:

1.o Que la prueba aludida en que se hace aparecer como contrabandistas a algunos participantes, no fué autorizada ni controlada por el Automóvil Club de Chile, ni por la Asoc. de Volantes de Chile;

2.o Que tal competencia no se hizo en territorio chileno, sino que desde Las Cuevas a Mendoza, y que sus organizadores trataron directamente con las autoridades automovilísticas mendocinas;

3.o Que sólo intervinieron personas no socios de la Asoc. de Volantes, y que no tienen la categoría de pilotos, y ajenas al deporte en sí.

En esta virtud, nuestra Asociación, velando por el prestigio de sus volantes, manifiesta públicamente que en el transcurso de 20 años que sus socios han salido al extranjero, jamás han cometido actos que desprestigien al deporte mecánico nacional.

La Asoc. de Volantes de Chile lamenta profundamente que personas ajenas a un deporte de tanta envergadura, hayan cometido actos que vienen a empañar el buen nombre de los verdaderos pilotos. Al mismo tiempo, solicita de las autoridades correspondientes, una amplia investigación y publicación de nombres y cargos, a fin de que la afición nacional toda, quede perfectamente informada de lo ocurrido y pueda convencerse de la honradez y corrección de sus socios.

Como presidente de la Asoc. de Volantes de Chile y miembro de la Comisión Deportiva del Automóvil Club de Chile, declaro que este tipo de competencias no volverá a repetirse sin el amplio control de las dos instituciones mencionadas, y que apelaré a todos los resortes, mientras cumpla estas funciones, para impedirlas, en salvaguardia de nuevos posibles actos que atentan contra el prestigio nunca desmentido del automovilismo chileno. — (Fdo.): Antonio Muza Méndez, presidente.

Información publicada en la Revista Ercilla, de fecha 29 de abril de 1952, de su exclusiva responsabilidad.

LA OCASION CON RUEDAS

La Asoc. de Volantes, ha enviado nutridas comunicaciones a la prensa, diciendo que nada tuvo que ver con la carrera Las Cuevas-Mendoza. Declaró que ni ella, ni el Automóvil Club, habían controlado esta competencia, y que los pilotos participantes no pertenecían a sus registros. El presidente de la Asoc., Antonio Muza, pidió la investigación, publicación de los nombres y cargos de quienes aparecen comprometidos.

Lo que no se ha dicho, es en qué consistió el delito.

El 9 de abril pasaron por Los Andes, 40 autos conducidos por pilotos de Chile, pada participar en la carrera de regularidad entre Las Cuevas (primera estación argentina) y Mendoza. A su regreso, el domingo 13, personal de la Aduana chilena de Portillo y Carabineros sorprendieron pequeños contrabandos en siete de estos coches. A tres de los sorprendidos se les pasó con parte al tribunal: coche N.o 15, por haberse encontrado en él 200 panes de jabones surtidos; coche N.o I L 234, Puente Alto, por ocultar entre las puertas y debajo de los asientos, 200 panes de jabón, 10 cajas de champú, 3 frascos de loción, 3 cajas de Alka-seltzer y 240 hojas de afeitar; coche N.o 22 por descubrir los funcionarios, que ocultaba 280 jabones, 12 tubos de dentífrico, 1.040 hojas de afeitar y 8 frascos de sedante.

Al parecer, los aduaneros tomaron especiales precauciones, porque sospechan, desde algún tiempo, que las carreras automovilísticas al otro lado, son ocasión para contrabandear.

El "Alfeñique" de 44 kilos

Que se Convirtió en "El Hombre Más Perfectamente Desarrollado del Mundo"

"Lo PROBARÉ en 7 Días que USTED también puede ser este HOMBRE NUEVO!"

CHARLES ATLAS

CUANDO yo digo que puedo convertirle en un hombre de gran fuerza y energía, yo sé lo que me digo. Yo he visto cómo mi nuevo sistema de Tensión Dinámica ha transformado en Campeones Atlas a cientos de hombres más débiles y raquíticos que Ud.

Yo mismo, por ejemplo, pesaba 44 kilos y daba pena. Entonces descubrí Tensión Dinámica. Me proporcionó un cuerpo que ganó dos veces el título de "El Hombre Más Perfectamente Desarrollado del Mundo".

¡Operará en Ud. el mismo cambio! Estoy tan seguro de ello, que le hago esta sorprendente oferta: a mi propio riesgo, le PROBARÉ en sólo 7 días que yo puedo convertirlo en un NUEVO HOMBRE. Empezaré a entrenarle sujeto a su aprobación. Si no nota en Ud. un cambio verdadero dentro de una semana, no me debe nada.

Sin "sis" o "puede ser". Sólo dígame en qué parte del cuerpo quiere Ud. músculos de acero. ¿Es Ud. grueso y blando? ¿Delgado y flojo? ¿Se fatiga Ud. pronto y no tiene energías? ¿Se queda Ud. rezagado y permite que otros se lleven las muchachas más bonitas, los mejores empleos, etc.? ¡Sólo deme 7 días! Y le PROBARÉ que puedo hacer de Ud. un VERDADERO HOMBRE, saludable, lleno de confianza en sí y en su fuerza.

Tensión Dinámica es un sistema completamente NATURAL. No requiere aparatos mecánicos que puedan lesionar su corazón u otros órganos vitales. No necesita píldoras, alimentación especial u otros artefactos artificiales. Sólo unos minutos al día de sus ratos de ocio son suficientes para dar sorprendentes resultados: ¡es, en realidad, una diversión! El trabajo lo realiza la Tensión Dinámica.

GRATIS—Prospecto Ilustrado

Ponga en seguida el cupón en el correo para completos detalles, y yo le enviaré mi Prospecto Ilustrado. Dice todo acerca de mi "Tensión Dinámica". Contiene fotografías verdaderas de hombres que convertí en Campeones Atlas. Supe los hechos que usted necesita saber acerca de su condición física. ¡Es un Prospecto que vale! Y es GRATIS. Envíe hoy por su copia. Charles Atlas, 115 E. 23 St., Nueva York, N. Y. E. U. A.

CHARLES ATLAS Dept. [illegible]
115 East 23rd St., Nueva York, N. Y., E. U. A.

Quiero la prueba de que su sistema Tensión Dinámica hará de mí un hombre nuevo. Envíeme su Prospecto Ilustrado.

Nombre .....

Dirección .....

Ciudad ..... Provincia o Estado y País .....

El viernes pelean Valenzuela y Rojas

"El box profesional tendrá mejores programas"

RTE A HELSINKI EL NTETO ARGENTINO

ENOS AIRES, 4.— (UP).— ecial).— El equipo argen- de básquetbol irá por vía a Helsinki, Finlandia, el mayo, según resolvió la ederación correspondiente. plantel ha sido preseleccio- y continúa su entrena- to, pero el equipo defini- de 16 jugadores, sólo se co- á durante la presente se- .

EN TURQUIA, BRASILEÑOS GANABAN Y SE RETIRARON

ANGORA, 4. — (UP). — El partido de fútbol entre el equipo brasileño Corinthians y el team de los aspirantes al seleccionado nacional turco, fué suspendido a los 25 minutos del segundo tiempo por referee debido a la negativa de un jugador brasileño a aceptar la decisión sobre un tiro libre.

Brasil aventajaba a los turcos por dos a uno cuando Jackson se negó a aceptar la decisión. El referee encolerizado ordenó a Jackson que abandonara la cancha, ante lo cual todo el equipo del Corinthians decidió no jugar.

Después de diez minutos de discusiones, el réferee resolvió suspender el partido.

EL EMPRESARIO DE LA FUENTE HABLA PARA "LA NACION"

El viernes, mientras Salinas y Hernández, disputaban ardorosamente la pelea que terminó con el triunfo del primero, conversamos con Diógenes de la Fuente, el promotor de boxeo que desarrolla una actividad constante de este deporte, que tantos adeptos tiene entre nosotros.

Sabíamos que el activo promotor, socio de don Luis Simonet, tenía novedades que dar a conocer a los aficionados.

"La temporada de boxeo entra ya a una actividad más intensa. Los encuentros programados son de importancia, partiendo del viernes próximo, que ofreceremos la revancha de José Valenzuela con Antonio Rojas, pelea que resultó dramática el año pasado y que nuevamente debe ofrecer alternativas de emoción, ya que, tanto de amateurs como de profesionales, han realizado peleas de interés. Como profesional, Rojas ganó la primera vez en forma dramática por K. O. T., y la segunda, Valenzuela por puntos, la noche aquella en que se fracturó la mano izquierda.

EL ESPAÑOL VALDES.— "Luego, el 16 —nos agregó De la Fuente— se presentará el español José M. Valdés, figura de extraordinario relieve en el ambiente de la Argentina. Valdés ha sostenido más de cuarenta peleas en Buenos Aires y sólo José M. Gatica lo ha ganado, habiendo también empatado con el poderoso peleador argentino.

Valdés enfrentará a Mario Salinas, a quien lo hicimos antes pelear con Osvaldo Hernández, precisamente, para que se pusiera y lograra su mejor estado para este compromiso que tendrá importancia extraordinaria".

Ya había terminado la pelea y se había proclamado el triunfo de Salinas, en medio de ruidosas protestas de los asistentes. Lo miramos y no se pronunció sobre el fallo, sino que nos hizo una interesante acotación. "Con esta pelea ha quedado demostrado que Osvaldo Hernández es un peleador de valor. Esto viene a justificar entonces la derrota de Valenzuela, que cayó ante un adversario que ahora se dió el lujo de tener al borde del K. O. a Mario Salinas, y ofrecer una verdadera demostración de entereza y espíritu combativo".

GARRO.REYES.— "Después de algunos esfuerzos, he conseguido que se quede en el país el argentino José Garro, para que pelee la revancha con Alberto Reyes. Ustedes deben recordar que esta pelea efectuada el año pasado fué francamente sensacional. Si bien es cierto que ganó Reyes, no fué sin que antes sintiera la potencia del golpe del argentino. Garro hace dos semanas realizó frente a Cárcamo una pelea sensacional. Los que presenciaron ese combate quedaron convencidos de que el pequeño gran peleador argentino, volverá a ser, para el campeón nacional, un rival connotado y de verdadero peligro.

Reyes aceptó la pelea, no sin antes poner condiciones en cuanto a fecha y se dió de plazo hasta el 30 del mes en curso, día que se fijó ya para este combate.

NUEVOS VALORES.— "Otra preocupación ha sido la busca de nuevos valores, nos agregó De la Fuente. Ya tenemos en plena actividad a Juanito Gutiérrez, ex campeón amateur y vice panamericano. Sin duda las dos peleas de Gutiérrez han conformado a los aficionados que ven en este muchacho a una firme esperanza del boxeo profesional en la categoría gallo. Otro elemento que debutará el 16, es el vicecampeón nacional Manuel Vargas, peso mediano, cuya última pelea en el campo amateur con Carlos Morales, fué considerada como la más sensacional del torneo amateur del año pasado. Vargas será en breve un valor efectivo en la categoría en que hoy impera Humberto Loayza.

PUGILES ITALIANOS.— Interrogamos a De la Fuente sobre la noticia ya dada a conocer de la posibilidad de la venida de tres profesionales italianos.

"Efectivamente —nos dijo— estamos en conversaciones al respecto. Nada les puedo anticipar a los lectores de LA NACION, por el momento, pero hasta ahora esta negociación va bien encaminada y tengo la seguridad que al producirse esta negociación, será la culminación de esta temporada de boxeo profesional.

PELEARA EL VIERNES.— Otra vez José Valenzuela medirá aptitudes con Antonio Rojas en el Teatro Caupolicán, en un encuentro pactado a diez vueltas.

BALBIERS-AYALA PERDIERON AYER EN LOS DOBLES

VIENA, 4.— (UP).— Hans Redl y Fred Huber evitaron que Austria fuese eliminada de la zona europea por la Copa Davis, al vencer en dobles para caballeros a los chilenos Luis Ayala y Carlos Sanhueza, por 6|2, 5|7, 6|2 y 4|6.

Chile lleva ahora una ventaja de dos partidos a uno en la primera rueda, faltando dos matches, los que se jugarán mañana entre Huber con Ricardo Balbiers y Gustavo Specht con Luis Ayala.

En el mismo programa: Iturre con Santibáñez

El próximo viernes el ring del Teatro Caupolicán será escenario de un combate que debe adquirir pasajes de sumo interés. José Valenzuela "Cloroformo" y Antonio Rojas "Atómico", los rivales de esta pelea que ha causado expectación en la afición, son dos profesionales sobradamente conocidos en los cuadriláteros nacionales y extranjeros por su bravura. Tanto Valenzuela como Rojas fincan sus mejores posibilidades de triunfo en una acción llena de coraje. De ahí, que las veces en que se han enfrentado, hayan realizado combates que han quedado muy bien grabados en la retina de los espectadores.

La última pelea que protagonizaron hace algo más de un año en el mismo escenario del Caupolicán, resultó reñidísima y en ella Valenzuela logró un triunfo en extremo difícil por puntos, pese a haberse fracturado al promediar el combate su mano izquierda.

No hace mucho "Cloroformo" fué derrotado por puntos por un núgil hasta hace un tiempo atrás desconocido en nuestro ambiente. Osvaldo Hernández, pero que en once tiempos ha saltado al tapete de los buenos valores nacionales como que el viernes último resultó rival de sumo cuidado para el campeón Mario Salinas. Es por ello, que quienes creyeron después de esa derrota que Valenzuela era un hombre terminado en las lides pugilísticas, han cambiado de criterio después de ver que su vencedor fué nada menos que un hombre que tuvo al borde del K. O. a Salinas. Pese a todo y, a que cayó ante Hernández con todos los honores, Valenzuela desea lograr una pronta victoria y la buscará con ahinco sobre Antonio Rojas. Por su parte el "Atómico" que todavía se mantiene dentro de un plano de prestigio en el profesionalismo chileno, espera desquitarse ampliamente de la victoria que sufriera hace más de un año ante Valenzuela. Es por ello, que el combate y, tomando en cuenta las características de los rivales, deba resultar uno de los más encarnizados de los últimos tiempos.

MANUEL SANTIBAÑEZ-VICTOR ITURRE.— En el mismo programa en que se enfrentarán Valenzuela y Rojas, se medirán a 10 rounds, Manuel Santibáñez y Víctor Iturre, dos pesos pluma de los mejores del país. Hace un tiempo a esta parte, Santibáñez e Iturre brindaron en el Caupolicán una pelea llena de colorido que entusiasmó en grado superlativo a la afición, resultando vencedor por puntos, Santibáñez.

Ahora los rivales están en condiciones de brindar un combate de igual o más emoción que la de aquella oportunidad. Si recordamos, Iturre, fué hace dos meses un adversario que le derrochó bravura al campeón Alberto Reyes, resultándole uno de los rivales difíciles que ha tenido el pupilo de Villarroel en cuadriláteros nacionales. Con este combate, Iturre se colocó en un sitial más alto del que se encontraba, de ahí que si hace ocho meses fué un adversario en extremo de cuidado para Santibáñez, el viernes, mostrando su bravura y fortaleza acostumbrada deba exigir al máximo a su vencedor anterior, que se encuentra en óptimo estado.

JUAN GUTIERREZ-JUAN CORDOVA.— Para completar el programa de excelentes peleas de primer orden, también se enfrentarán el próximo viernes, los pesos gallo, Juan Gutiérrez, recientemente incorporado al profesionalismo, y Juan Córdova. Gutiérrez, es un muchacho que necesita de triunfos para colocarse dentro del primer plano de los profesionales chilenos de su peso, por lo que deberá prodigarse en extremo para doblegar a Córdova, que es un gallo experimentado en estas lides y que está en condiciones de exigir al máximo a su rival.

Las cosas son así

FALLO DISCUTIBLE y discutido fué ese que declaró ganador a Mario Salinas frente a Osvaldo Hernández. Luego de diez rounds de áspero desarrollo, el jurado señaló como vencedor al campeón de Chile de los peso liviano, encontrando resistencia en muchos sectores por su determinación. No se puede asegurar que la decisión premió con excesiva benevolencia el irregular desempeño del campeón, pero cabe sí destacar la actuación opaca de quien se presumía sería seguro vencedor. Tardío en sus reflejos, con un peso cercano a los 64 kilos, que no es su mejor peso de combate, y con escasa asimilación del castigo, producto más que nada de su defensa imperfecta, Mario Salinas produjo una performance que no puede estimarse satisfactoria. Dió la impresión que no es atinada su determinación de subir de categoría y llamó la atención el hecho de que en varias oportunidades sintiera el peso de las manos de Hernández que, como se sabe, adolece de una notoria falta de pegada.

La actuación de Osvaldo Hernández, en cambio, fué enaltecedora por muchos conceptos. El astuto y honrado pugilista de Puerto Montt boxeó con mucha habilidad dentro de su juego imperfecto, y aprovechó su rapidez para descontrolar a Salinas. Hacia el final del combate, soportó con mucha valentía la levantada de Salinas, y aún tocado a fondo, no retrocedió en momento alguno.

COLO-COLO cumplió recientemente 27 años de existencia. La popular institución se ha situado en este lapso en lugar preponderante en el corazón de los aficionados, a tal punto que se puede asegurar, sin exagerar, que la entidad alba es la más popular y la de más arrastre del país. No se trata de once camisetas. Muy lejos de eso. Es un instituto de sólido prestigio, de solvencia a toda prueba, con una directiva emprendedora, que no sólo se ha preocupado del cuadro de honor, si no que le ha dado especial importancia a sus equipos infantiles y ha procurado las mayores comodidades a su inmensa legión de socios. Hace poco, sin ir más lejos, inauguró una biblioteca para sus asociados. Y esto es sólo en el terreno puramente social, ya que en el deportivo su campaña ha sido inmejorable. Las más de las veces ha sido Colo Colo el llamado a defender el prestigio del fútbol chileno, y en casi todas las oportunidades, ganando o perdiendo, lo ha hecho con valor y entereza. El equipo albo, por lo demás, se ha distinguido siempre por estas cualidades, y es tradicional la bravura con que los jugadores defienden sus posiciones. Aún los players que llegan de otras instituciones, se confunden en la maga de la camiseta colocolina, y destacan, por sobre otras cualidades, la garra y el tesón que lucen todos los cuadros albos.

NUEVAMENTE Gustavo Ehlers se adjudicó la prueba de los cuatrocientos metros planos. Es ya costumbre que el espigado atleta chileno corte primero las huinchas en la pesada prueba de pista. Ayer en el Sudamericano de Atletismo, que se disputa en Buenos Aires, empleando un tiempo magnífico, volvió a dar muestras de su notable capacidad para esta especialidad, derrotando a connotados atletas brasileños. Desde que su hermano Jorge abandonara las pistas, Gustavo Ehlers ha sido puntal en la carrera de los cuatrocientos, y ocasionalmente, ha disputado pruebas más cortas, con bastante éxito, por lo demás. Es el recordman chileno en la especialidad, y no hace mucho, empató el tiempo de Potrerillo Salinas para los doscientos metros planos. Pero el caso es que nuestro campeón no sólo ha destacado en las pistas como excelente atleta. El año pasado fué considerado como el "Mejor Deportista" de nuestro medio, designación justiciera, y que no hace sino confirmar las dotes de caballerosidad y hombría de bien del atleta del club Santiago. Notable atleta y magnífico deportista, Gustavo Ehlers es uno de los más señeros representantes de nuestro deporte.

EDWIN.

DIRIGENTES DEL CLUB ELEUTERIO RAMIREZ

La nueva directiva del Club "Eleuterio Ramírez" la forman los señores Oscar Donoso, presidente; Alberto Gallegullos, vicepresidente; Pedro Tapia, secretario; Carlos Henríquez, prosecretario; Sergio Campos, tesorero; Humberto Castillo, protesorero; Adrián Vega, Luis Rivera, Luis Contreras y Arturo Alquinta, directores; Hugo Navarro y José Rojas, delegados ante la Asociación Providencia.

REUNION DE MANAGERS DEL BOX PROFESIONAL

Los managers y segundos del box profesional, han sido citados a una reunión que se celebrará hoy, a las 19 horas, en la Federación de Box, con el objeto de tratar temas de mucho interés.

UNION CONDELL, 5; LUIS MORALES, 3

En cancha de Maipú el equipo del Unión Cóndell venció ayer por 5 a 3 al del Luis Morales, en el match final de la serie "A" del Campeonato Provincial de Fútbol. Defendieron al Unión Condell: Flores; Marticorena y Valdivia; Núñez, Zumarán y V. Arenas; Martínez, A. Arenas, Santis, Plaza y Frei. Anotaron los goles del vencedor: Martínez (3), A. Arenas y Santis (2).

4 GRANDES OFERTAS FIONA

ECONOMICAS Y DE BUENA CALIDAD:

★ ★

STRATFORD, modelo 1951, con llenador fotográfico, pluma oro enchapado $160

Juego WARWICK. Lápiz fino y pluma oro enchapado ..... La pluma sola ..... $ 75.— $175

COMBINADO (lapicera y lápiz automático), lo más indicado para estudiantes ..... $ 75

Pluma ALEMANA, una pluma suave y de gran calidad, con pluma oro 14 Kts. $290

CASA FIONA
UNION CENTRAL 1063 (COSTADO T. METRO)

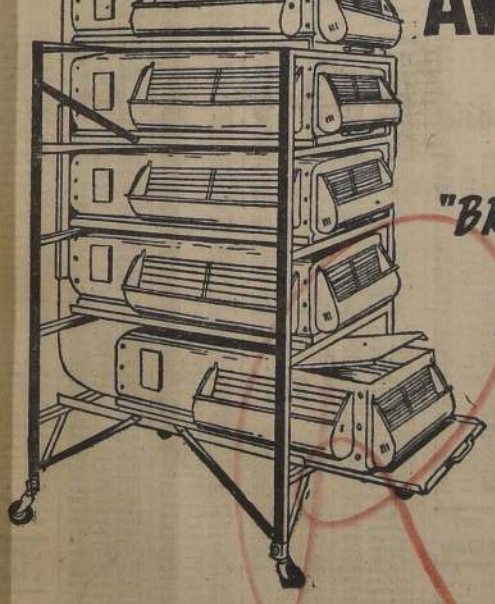

AVICULTORES

CRIADORAS "BROWER SYSTEM"

Diferentes tipos y capacidades de baterías para:

PRIMERA ETAPA
DESARROLLO
CRECIMIENTO

ENTREGA INMEDIATA

FRED MULLER S.A.C.
AGUSTINAS 1350 · TELS. 61181/2 · CAS. 3894 · SANTIAGO

Gong

Sume y vea el resultado...

LA PALMILLA
está junto a la AVENIDA INDEPENDENCIA y a la Municipalidad, en línea recta con la PLAZA de ARMAS

Sume también...

LA PALMILLA
está rodeado actualmente de Estadios, Sector Comercial, Escuelas, etc., y tendrá estos mismos servicios y ventajas en sus propios terrenos

Siga sumando...

URBANIZACION COMPLETA y el privilegio de la MEJOR MOVILIZACION de Santiago, día y noche

y toda esta suma

le resulta por sólo

$ 750 mensuales

suficientes para adquirir su terreno en

LA PALMILLA

SIN PIE, SIN COMISION, donde levantará su futuro hogar

Si es EMPLEADO PARTICULAR basta su firma para que le vendamos su sitio inmediatamente

Atención permanente en el terreno, incluso domingos y festivos, y diariamente en

EMPRESA CONSTRUCTORA LAS CONDES
MAC IVER 142 - Entrepiso - Of. 105

LOTERIA DE CONCEPCIO

EXTRACTO OFICIAL DEL SORTEO N.o 644, EFECTUADO EL 3 DE MAYO DE 1952

LEYES 4885 Y 5443

EMISION: 43 Mil Boletos

EN VIGESIMOS

10

NUMERO	PREMIO
01003	1000
01006	1000
01019	1000
01013	1000
01033	1000
01055	1000
01065	1000
01113	1000
01116	1000
01117	1000
01119	1000
01130	1000
01139	1000
01140	1000
01152	1000
01166	1000
01170	2000
01182	1000
01195	1000
01210	1000
01256	1000
01250	1000
01325	1000
01333	1000
01363	1000
01374	1000
01452	1000
01459	1000
01462	1000
01470	1000
01476	1000
01502	1000
01517	1000
01529	1000
01535	1000
01537	1000
01564	1000
01581	1000
01590	1000
01594	1000
01599	1000
01613	1000
01638	1000
01647	1000
01657	1000
01671	1000
01673	1000
01682	1000
01687	1000
01692	1000
01713	1000
01718	1000
01727	2000
01737	1000
01750	1000
01774	1000
01775	1000
01779	1000
01789	1000
01800	1000
01809	1000
01828	1000
01838	1000
01862	1000
01899	2000
01903	1000
01917	1000
01935	1000
01941	1000
01948	1000
01970	1000
01975	1000

20

NUMERO	PREMIO
02018	1000
02022	1000
02035	1000
02038	1000
02086	1000
02096	1000
02103	1000
02111	1000
02122	1000
02124	1000

02125

$ 20.000

NUMERO	PREMIO
02144	1000
02146	1000
02159	1000
02172	1000
02175	1000
02177	1000
02179	1000
02207	1000
02211	1000
02235	1000
02239	1000
02245	1000
02262	1000
02270	1000
02276	1000
02280	1000
02293	1000
02304	1000
02314	1000
02320	1000
02323	1000
02348	1000
02349	1000
02363	1000
02370	1000
02378	1000
02385	1000
02389	1000
02403	1000
02414	1000
02471	1000
02481	1000
02486	1000
02491	1000
02494	1000
02504	1000
02523	1000
02553	1000
02564	1000
02574	1000
02578	1000
02590	1000
02598	1000
02613	1000
02635	1000
02657	1000
02658	1000
02664	1000
02668	1000

02670

$ 10.000

NUMERO	PREMIO
02680	2000
02690	1000
02695	1000
02696	1000
02702	1000
02711	2000
02730	1000
02731	1000
02736	1000
02763	1000
02768	1000
02796	1000
02816	1000
02820	1000
02822	1000
02826	1000
02831	2000
02832	1000
02871	1000
02874	1000
02928	1000
02934	1000
02935	1000
02948	1000
02953	1000
02969	1000
02980	1000
02981	1000

30

NUMERO	PREMIO
03002	1000
03003	1000
03008	1000
03025	1000
03028	2000
03036	2000
03037	1000
03088	1000
03097	1000
03118	1000
03132	1000
03160	1000
03168	1000
03174	1000
03177	1000
03180	1000
03181	1000
03202	1000
03205	1000
03224	1000
03244	1000
03265	1000
03278	1000
03288	1000

NUMERO	PREMIO
03301	1000
03302	1000
03319	1000
03358	1000
03378	1000
03386	1000
03443	1000
03468	1000
03539	1000
03541	1000
03543	1000
03589	1000
03589	1000
03618	1000
03651	1000
03653	1000
03684	1000
03688	1000
03695	1000
03700	1000
03722	1000
03725	1000
03738	1000
03752	1000
03765	1000
03786	1000
03789	1000
03800 cent.	1000
03801 cent.	1000
03802 cent.	1000
03803 cent.	1000
03804 cent.	1000
03805 cent.	1000
03806 cent.	1000
03807 cent.	1000
03808 cent.	1000
03809 cent.	1000
03810 cent.	1000
03811 cent.	1000
03812 cent.	1000
03813 cent.	1000
03814 cent.	1000
03815 cent.	1000
03816 cent.	1000
03817 cent.	1000
03818 cent.	1000
03819 cent.	1000
03820 cent.	1000
03821 cent.	1000
03822 cent.	1000
03823 cent.	1000
03824 cent.	1000
03825 cent.	1000
03826 cent.	1000
03827 cent.	1000
03828 cent.	1000
03829 cent.	1000
03830 cent.	1000
03831 cent.	1000
03832 cent.	1000
03833 cent.	1000
03834 cent.	1000
03835 cent.	1000
03837 cent.	1000
03838 cent.	1000
03839 cent.	1000
03839 —	1000
03840 cent.	1000
03841 cent.	1000
03842 cent.	1000
03843 cent.	1000
03844 cent.	1000
03845 cent.	1000
03846 cent.	1000
03847 cent.	1000
03848 cent.	1000
03849 cent.	1000
03850 cent.	1000
03851 cent.	1000
03852 cent.	1000
03853 cent.	1000
03854 cent.	1000
03855 cent.	1000
03856 cent.	1000
03857 cent.	1000
03858 cent.	1000
03859 cent.	1000

APROX.

03860 — 3277

03861

100 MIL

APROX.

03862 — 3277

NUMERO	PREMIO
03863 cent.	1000
03864 cent.	1000
03865 cent.	1000
03866 cent.	1000
03867 cent.	1000
03868 cent.	1000
03869 cent.	1000
03870 cent.	1000
03871 cent.	1000
03872 cent.	1000
03873 cent.	1000
03874 cent.	1000
03875 cent.	1000
03876 cent.	1000
03877 cent.	1000
03878 cent.	1000
03879 cent.	1000
03880 cent.	1000
03881 cent.	1000
03882 cent.	1000
03883 cent.	1000
03884 cent.	1000
03885 cent.	1000
03886 cent.	1000
03887 cent.	1000
03888 cent.	1000
03889 cent.	1000
03890 cent.	1000
03891 cent.	1000
03892 cent.	1000
03893 cent.	1000
03894 cent.	1000
03895 cent.	1000
03896 cent.	1000
03897 cent.	1000
03898 cent.	1000
03899 cent.	1000
03900 —	1000
03902 —	1000
03904 —	1000
03920 —	1000
03922 —	1000
03960 —	1000
03961 —	1000
03964 —	1000
03968 —	1000
03981 —	1000

40

NUMERO	PREMIO
04014	1000
04018	1000
04024	1000
04028	1000
04048	1000
04060	1000
04064	1000
04108	1000
04139	1000
04159	1000
04167	1000
04170	2000
04172	1000
04195	1000
04196	1000
04208	1000
04221	1000
04233	1000
04244	1000
04268	1000
04278	1000
04290	1000
04302	1000
04314	1000
04319	1000
04330	1000
04363	1000
04364	1000
04385	1000
04396	1000
04390	2000
04434	1000
04442	1000
04445	2000
04468	1000
04473	1000
04483	1000
04493	1000
04499	1000
04512	1000
04531	1000
04538	1000
04539	1000
04542	1000
04580	1000
04594	1000
04619	1000
04634	1000
04638	1000
04645	1000
04648	1000
04655	1000
04661	1000
04675	1000
04681	1000

NUMERO	PREMIO
04687	1000
04708	1000
04740	1000
04761	1000
04762	1000
04786	1000
04802	1000

04804

$ 10.000

NUMERO	PREMIO
04807	1000
04813	1000
04818	1000
04819	1000
04839	1000
04841	1000
04845	1000
04847	1000
04849	1000
04861	1000
04891	1000
04898	1000
04921	1000
04926	1000
04937	1000
04947	2000
04948	2000
04950	3000
04954	1000
04970	1000
04975	1000
04989	1000

50

NUMERO	PREMIO
05010	1000
05022	1000
05023	1000
05024	1000
05048	1000
05070	1000
05084	1000
05121	1000
05141	1000
05148	2000
05152	1000
05160	1000
05168	1000
05169	1000
05237	1000
05249	1000
05281	1000
05289	1000
05270	1000
05285	1000
05290	1000
05293	1000
05325	1000
05343	1000
05361	1000
05372	1000
05378	1000
05383	2000
05408	1000
05424	1000
05458	2000
05465	1000
05500	1000
05509	1000
05513	1000
05518	1000
05523	1000
05539	1000
05544	2000
05556	1000
05558	1000
05567	2000
05586	1000
05601	1000
05627	1000
05636	1000
05642	1000
05687	1000
05872	1000
05701	1000
05705	1000
05707	1000
05715	1000
05719	1000
05743	1000
05750	1000
05779	1000
05785	1000
05789	1000
05800	1000
05808	1000
05821	1000
05822	1000
05839	1000
05842	1000
05861	1000
05862	5000
05882	1000
05891	1000
05894	1000
05898	1000

60

NUMERO	PREMIO
06004	1000
06019	1000
06027	1000
06049	1000
06050	1000
06055	1000
06057	1000
06058	1000
06090	1000
06091	1000
06106	1000
06115	1000

06120

$ 20.000

NUMERO	PREMIO
06128	1000
06134	1000
06145	1000
06163	1000
06164	1000
06168	1000
06181	1000
06186	1000
06247	1000
06279	1000
06286	1000
06315	1000
06322	1000
06324	1000
06341	2000
06367	1000
06379	1000
06398	1000
06400	1000
06413	1000
06418	1000
06438	1000
06440	2000
06453	1000
06473	5000
06491	1000
06545	1000
06555	1000
06557	1000
06585	1000
06587	1000
06593	1000
06619	1000
06622	1000
06637	1000
06639	1000
06650	5000
06651	1000
06658	1000
06667	1000
06671	1000
06679	1000
06682	1000
06704	1000
06713	1000
06730	1000
06742	1000
06753	1000
06773	1000
06778	1000
06780	2000
06811	1000
06826	1000
06827	1000
06854	1000
06888	2000
06897	1000
06901	1000
06924	1000
06940	1000
06943	1000
06946	1000
06957	1000
06961	1000
06966	1000
06990	1000

70

NUMERO	PREMIO
07007	1000
07032	1000

NUMERO	PREMIO
07032	1000
07044	1000
07046	1000
07060	1000
07076	1000
07078	1000
07091	1000
07110	1000
07115	1000
07129	1000
07131	1000
07137	1000
07178	1000
07205	1000
07207	1000
07209	1000
07230	1000
07237	1000
07254	1000
07263	1000
07269	1000
07278	1000
07290	1000
07301	5000
07314	1000
07330	1000
07332	1000
07352	1000
07355	1000
07363	1000
07365	1000
07399	1000
07408	1000
07409	1000
07430	1000
07432	2000
07433	1000
07438	1000
07439	1000
07444	1000
07445	1000
07467	1000
07476	1000
07499	1000
07494	1000
07507	1000
07518	1000
07521	1000
07524	1000
07530	1000
07536	1000
07548	1000
07561	1000
07567	1000
07572	1000
07573	1000
07576	2000
07581	1000
07595	1000
07603	1000
07613	1000
07618	1000
07624	1000
07629	1000
07644	1000
07648	1000
07658	1000
07664	1000
07677	2000
07694	2000
07703	1000
07709	1000
07710	1000
07718	2000
07720	1000
07722	1000
07725	1000

07727

$ 20.000

NUMERO	PREMIO
07731	1000
07748	1000
07759	1000
07764	1000
07767	1000
07769	2000
07798	1000
07801	1000
07807	1000
07824	1000
07837	1000
07849	1000
07871	4000
07889	1000
07913	1000
07922	1000
07925	1000
07930	1000
07931	1000
07940	1000
07942	1000
07943	1000
07945	5000
07960	1000
07983	1000
07985	1000
07987	1000
07988	1000
07992	1000

80

NUMERO	PREMIO
08028	1000
08052	1000
08054	1000
08069	1000
08072	1000
08085	1000
08095	1000
08099	1000
08100	1000
08109	1000
08111	1000
08120	1000
08128	1000
08136	1000
08138	1000
08183	1000
08181	1000
08189	1000
08192	5000
08195	1000
08220	1000
08223	1000
08226	1000
08239	1000
08240	1000
08249	1000
08283	1000
08285	1000
08286	1000
08300	1000
08312	1000
08322	1000
08324	1000
08350	1000
08351	1000
08364	1000
08377	1000
08382	1000
08398	1000
08400	1000
08402	1000
08403	1000
08404	1000
08406	1000
08407	1000
08409	1000
08415	1000
08429	1000
08444	1000
08446	1000
08474	1000
08500	1000
08509	1000
08511	1000
08513	1000
08513	1000
08536	1000
08572	1000
08578	1000
08604	1000
08611	1000
08623	1000
08633	2000
08634	1000
08640	1000
08641	1000
08648	1000
08679	1000
08702	1000
08705	1000
08712	1000
08715	1000
08716	1000
08744	1000
08755	1000
08763	1000
08798	1000
08790	2000
08801	1000
08806	1000
08812	1000
08839	1000
08853	1000
08853	1000
08858	5000
08864	1000
08874	1000
08881	1000
08896	1000
08897	1000
08902	1000
08924	1000
08950	1000
08963	1000
08977	1000

90

NUMERO	PREMIO
09015	1000
09015	1000
09018	1000
09035	1000
09045	1000
09051	1000
09056	1000
09058	1000
09060	1000
09084	1000
09099	1000
09113	1000
09134	1000
09138	1000
09144	1000
09187	1000
09188	1000
09214	1000
09223	1000
09228	1000
09248	1000
09255	1000
09277	1000
09285	1000

NUMERO	PREMIO
09319	1000
09323	1000
09349	1000
09378	1000
09377	1000
09403	2000
09412	1000
09413	1000
09416	1000
09429	1000
09431	1000
09479	1000
09489	1000
09505	1000
09513	1000
09522	1000
09530	1000
09561	1000
09564	1000
09581	1000
09591	1000
09615	1000
09627	1000
09630	1000
09653	1000
09662	1000
09665	1000
09668	1000
09667	1000
09675	1000
09687	1000
09722	1000
09725	1000
09732	2000
09763	2000
09770	1000
09786	1000
09787	1000
09792	1000
09821	1000
09832	1000
09849	1000
09857	1000
09915	1000
09927	1000
09943	1000
09944	1000
09961	1000
09980	1000
09994	1000
09996	2000

100

NUMERO	PREMIO
10001	1000
10025	1000
10043	1000
10044	1000
10064	1000
10084	1000
10128	1000
10131	1000
10138	2000
10152	1000
10163	1000
10200	2000
10212	1000
10247	1000
10273	1000
10282	1000
10283	1000
10299	1000
10300	1000
10302	1000
10303	1000
10329	1000
10341	1000
10351	1000
10363	1000
10367	1000
10380	1000
10381	1000
10393	1000
10399	1000
10419	1000
10428	2000
10429	2000
10449	1000
10468	1000
10471	1000
10481	1000
10507	1000
10509	1000
10514	1000
10525	1000
10530	1000
10534	1000
10544	1000
10552	1000
10554	1000
10565	1000
10567	1000
10577	1000
10594	1000
10635	1000
10662	1000
10668	1000
10687	1000
10712	1000
10725	1000
10742	1000
10752	1000
10768	1000
10763	1000
10774	1000
10781	1000
10794	2000
10795	1000
10802	1000
10835	2000
10851	1000
10869	1000
10870	1000
10873	1000
10883	1000
10906	1000
10908	1000
10912	1000
10920	1000
10920	1000
10953	1000
10954	1000
10977	1000
10979	1000
10983	1000
10987	1000
10989	1000

110

NUMERO	PREMIO
11001	1000
11005	1000
11011	2000
11017	1000
11020	1000
11023	1000
11025	2000
11037	1000
11045	1000
11050	2000
11066	1000
11080	1000
11082	1000
11093	1000
11109	1000
11120	1000
11136	1000
11149	1000
11152	1000
11182	1000
11193	1000
11201	1000
11207	1000
11220	1000
11228	1000
11248	1000
11259	1000
11263	1000
11287	1000
11287	1000
11292	1000
11312	2000
11327	1000
11332	1000
11343	1000
11344	2000
11357	2000
11386	1000
11390	1000
11420	1000
11422	1000
11427	1000
11460	1000
11471	1000
11523	1000
11539	2000
11543	2000
11549	1000
11570	2000
11581	1000
11581	1000
11617	1000
11643	1000
11653	1000
11668	1000
11676	1000
11728	1000
11741	1000
11748	1000
11765	1000
11793	1000
11805	1000
11807	1000
11810	1000
11826	1000
11829	1000
11838	1000
11839	1000
11840	1000
11858	1000
11871	1000
11873	1000
11892	1000
11893	1000
11895	1000
11907	2000
11912	1000
11922	5000
11932	1000
11940	1000
11953	1000
11958	1000
11964	1000
11969	2000

120

NUMERO	PREMIO
12000	2000
12022	1000
12031	1000
12045	1000
12054	2000
12064	1000
12068	1000
12077	1000
12109	1000

NUMERO	PREMIO
12105	1000
12115	2000
12133	1000
12148	1000
12164	1000
12183	1000
12227	1000
12243	1000
12252	1000
12258	1000
12268	1000
12269	1000
12277	1000
12286	1000
12302	1000
12306	1000
12322	1000
12350	1000
12352	1000
12357	1000
12381	1000
12380	1000
12411	1000
12414	1000
12427	1000
12435	1000
12439	1000
12489	1000
12495	1000
12502	1000
12517	1000
12525	1000
12556	1000
12562	1000
12583	1000
12585	1000
12589	1000
12616	1000
12624	1000
12651	1000
12664	1000
12670	1000
12689	1000
12704	1000
12729	1000
12735	1000
12748	1000
12749	1000
12762	1000
12780	1000
12804	1000
12811	1000
12815	1000
12834	1000
12855	1000
12888	1000
12890	1000
12900	1000
12904	1000
12923	1000
12935	1000
12938	1000
12941	1000
12974	1000
12976	1000
12981	1000
12998	1000

130

NUMERO	PREMIO
13014	1000
13015	1000
13026	1000
13044	1000
13048	1000
13052	1000
13053	1000
13062	1000
13063	1000
13078	1000
13085	1000
13090	1000
13104	1000
13106	1000
13111	1000
13143	1000
13155	1000
13156	1000
13174	2000
13187	1000
13191	1000
13196	1000
13201	1000
13227	1000
13241	1000
13248	1000
13269	2000
13282	1000
13283	1000
13373	2000
13384	1000
13396	2000
13400	1000
13505	1000
13508	1000
13510	1000
13511	1000
13518	1000
13552	1000
13574	1000
13584	1000
13586	1000
13604	1000
13612	1000
13634	1000
13636	1000
13665	1000
13680	1000
13705	1000
13712	1000
13730	1000
13736	1000
13755	1000
13778	1000
13805	1000
13812	1000
13830	1000
13850	1000
13851	1000
13852	1000
13853	2000
13866	1000
13879	1000
13889	1000
13902	1000
13904	1000
13935	1000
13951	1000
13952	1000
13958	1000
13972	1000
13978	1000

140

NUMERO	PREMIO
14000	1000
14009	1000
14056	1000
14064	1000
14092	1000
14097	1000
14142	1000
14146	1000
14154	1000
14176	1000
14182	1000
14205	1000
14214	1000
14247	1000
14253	1000
14270	1000
14271	1000
14283	1000
14289	1000
14295	1000
14300	1000
14306	1000
14310	1000
14322	1000
14337	1000
14360	1000
14371	1000
14424	1000
14428	1000
14460	1000
14462	1000
14480	1000
14485	1000
14491	1000
14502	1000
14505	1000
14519	2000
14531	1000
14532	1000
14537	1000
14544	1000
14560	1000
14561	1000
14579	1000
14601	1000
14605	1000
14609	2000
14609	1000
14611	1000
14625	1000
14634	1000
14666	1000
14675	1000
14712	1000
14745	1000
14755	1000
14758	1000
14778	1000
14795	1000
14809	1000
14823	1000
14834	1000
14844	1000
14868	1000
14877	1000
14885	1000
14889	1000
14895	1000
14898	1000
14924	1000
14926	1000
14937	1000
14942	1000
14961	1000
14976	1000
14987	1000
14988	1000

NUMERO	PREMIO
14993	1000
14994	1000
14998	1000

150

NUMERO	PREMIO
15000	1000
15003	1000
15019	1000
15043	1000
15082	1000
15097	1000
15126	1000
15131	1000
15171	1000
15177	1000
15198	1000
15202	1000
15213	1000
15217	1000
15218	1000

Ante Peñarol, la Unión cayó por 7-2

MONTEVIDEO, 4 (U. P.)— Ante un público calculado en más o menos 45 mil personas, el equipo de fútbol Peñarol venció por el amplio score de siete tantos contra dos, al cuadro de la Unión Española, de Chile.

El primer tiempo terminó favorable a los locales por cuatro goles contra uno.

Los equipos formaron al llamado del referée, como sigue:

PEÑAROL.— Máspoli; Davoine y Carrizo; Rodríguez, Andrade, Nardelli y Romero; Gigghia, Hogberg, Romay, Schiaffino y Brito.

UNION ESPAÑOLA.— H. Fernández; Azares e I. Fernández; Ibáñez, Rojas y Beperet; Ríos, Cárcamo, Lorca, Cremaschi y López.

Los tantos fueron marcados como sigue:

PRIMER TIEMPO.— A los 13 minutos, Hogberg; a los 20' Lorca, de Chile; a los 23' Schiaffino; a los 43', Schiaffino, y a los 44', penal servido por Hogberg.

SEGUNDO TIEMPO.— A los 2 minutos, Gigghia; a los 10', Lorca, de Chile; a los 24', Míguez y a los 27', Hogberg.

El match fué disputado intensamente en forma que gustó a los miles de espectadores.

La línea delantera chilena fracasó nuevamente, adoleciendo de los mismos defectos que mostró frente al Nacional. Falta de efectividad para culminar las jugadas, exceptuándose Lorca que jugó bien, convirtiendo los dos tantos de su equipo.

El primer gol de Peñarol fué protestado por los chilenos, ya que el linesman levantó la bandera antes de que fuera convertido, pero el árbitro sancionó el tanto.

Se recaudó un total de 41.021 pesos uruguayos.

Suspendido tenis de Argentina con Italia

MILAN, 4.— (UP.)— Los juegos finales por el torneo de tenis entre Italia y Argentina, fijados para hoy, fueron aplazados debido a la lluvia.

BATA, DE PEÑAFLOR, GANO EN RANCAGUA

Numeroso público, que pagó en boleterías la suma de 17.980 pesos, presenció el partido jugado en la tarde de ayer entre el equipo de honor del Bata, de Peñaflor, y la selección de Rancagua. El triunfo correspondió al elenco visitante por la cuenta de 2 a 1. Los goles fueron señalados: por Romero, a los 40 minutos de la etapa inicial; el empate se produjo a los 32' de la segunda fracción por intermedio de Gómez. El gol del triunfo surgió a los 38' por intermedio del centro half Rojas, del Bata. El cuadro vencedor formó así: Acevedo; Torres y Araya; Ramírez, Rojas y Cáceres; Acevedo, Morales, Cid, Vilches y Romero.

JOSE M. VALDEZ LLEGARA HOY

Llegará hoy, a mediodía, el pugilista español José María Valdez, que ha sostenido una dilatada campaña en los rings de Buenos Aires, y que fué campeón de España de peso liviano, al vencer a Pascual García, el 12 de octubre de 1946.

Valdéz, luego de su debut con Ríos, ha enfrentado a elementos de la capacidad de Oscar Flores, Waldino López, Emilio Díaz, Guillermo Jiménez, Pedro Géric, Santos Zacarías, Miguel Rodríguez, Armando Rizzo y Jorge Mac Cadon. El púgil español debutará el viernes 16 frente a Mario Salinas, campeón nacional.

EGARON LAS BASQUETEOLISTAS. — Poco antes de las 9 horas, arribaron ayer a esta capital, por vía Panair do Brasil, las integrantes del Seleccionado Chileno de Básquetbol Femenino que lograron en Asunción, Paraguay, el título de vicecampeonas americanas. En el grabado an Antonia Karzulovic (entrenadora), María Gallardo, Marta Ortiz, Emma Erbetta, Fedora nelli, Ruth Orellana, Hilda Ramos; Lucrecia Terán, Laura Piña, Julia León, Irene Velasco con dirigente señor Carlos Díaz.

DOS TRIUNFOS LOGRO LA "U"

El conjunto de fútbol profesional de la Universidad de Chile consiguió en este fin de semana, dos importantes triunfos en su jira por Centro América.

El sábado enfrentó al Seleccionado de El Salvador y venció por la cuenta de 4 goles a 1. Ayer se impuso al Municipal de Guatemala por el score de 3 a 0.

ELIGIO DIRECTORIO EL CLUB LIBERTAD

El Deportivo Libertad en reelegió la siguiente mesa directiviente reunión general de socios, va: presidente, señor Francisco Fuentealba; vicepresidente, señor Arturo Mejías; secretario, señor Fernando Silva; prosecretario señor Jaime Maureira; tesorero señor Segundo Espinoza; protesorero, señor Oscar Encina; directores, señores Carlos Dunstan, Raúl Castro, Erasmo Moraga y Humberto Vásquez.

DE DUELO EL CLUB "CHILE"

Con motivo del fallecimiento del dirigente ciclista, Wenceslao Jofré, acaecido recientemente, la directiva del Club "Chile" invita a todos sus efectivos a sus funerales que se efectuarán, hoy a las 16.30 horas, partiendo desde la secretaría del club, Diez de Julio 1035.

Huracán también ganó a Racing: 3-0

BUENOS AIRES, 4 (U. P.) —Los siguientes ieron los resultados de los encuentros de fútol jugados hoy por el Campeonato Profeonal del presente año:

Huracán, 3; Racing, 0.
San Lorenzo de Almagro, 2; River Plate, 1.
Banfield, 2; Rosario Central 2.
Chacarita Juniors, 2; Boca Juniors, 0.
Newell's Old Boys, 2; Lanus, 2.
Ferrocarril Oeste, 1; Platense, 2.
Independiente, 3; Vélez Sarsfield, 3.
Estudiantes de La Plata, 5; Atlanta, 3.

HAY PROGRESO EN EL FUTBOL COLOMBIANO

BOGOTA, 4.— (UP).— (Por A. Guzmán Alandete).— Los ombianos están apreciando en os momentos lo que muchos esperaban, y esto es, nada nos, que la aparición de un bol practicado en forma exente por elementos netamennacionales.

A raíz de las muchas imporiones que se realizaron hace enas cuatro años, la mayor rte de los redactores deporti- las recibieron con bastante aldad en la creencia de que judicaría a los valores nacioles. Luego, la invasión casi al de los clubes profesiona- por cracks veteranos extranjeros, hizo que las directivas de los clubes del país, pusieran a los nacionales a calentar bancas, y en el mepor de los casos, mantener a dos o tres elementos nativos.

Pero aquellos jugadores no perdieron las esperanzas de aprender el fútbol importado, que tanto ha entusiasmado a los públicos colombianos. Mientras un Adolfo Pedernera o un Alfredo Distéfano cosechaban los delirantes aplausos de las multitudes, los futbolistas colombianos se conformaban con verlos conducir a las líneas de ágiles con precisión matemática, y aprendieron más de lo que esperaban sus dirigentes.

El caso irrefutable de esa afirmación, ya lo acaba de presenciar todo el país: Santa Fe, alineando a 6 jugadores colombianos, ganó al Sporting que formó con 9 de los mejores elementos nacionales. Y lo que es más, el América, de Cali, empató a un gol con el formidable equipo de Millonarios, que, como es sabido, está compuesto casi en su totalidad por elementos extranjeros.

NELSON E. FILPO, ENTRENADOR DE FUTBOL MODERNO

Desde hace algunos días se encuentra en Santiago el señor Nélson Ernesto Filpo, de nacionalidad argentina, y que fué entrenador de varios equipos de su país, Uruguay y Brasil. El señor Filpo, es profesor de Educación Física y técnico en fútbol, títulos que acreditó entrenando a Argentinos Juniors, Almagro, Gimnasia y Esgrima de La Plata e Independiente-Rivadavia, de Mendoza. Luego se dirigió a Uruguay, donde ofició de Director técnico del club Montevideo Wanderers y finalmente fué contratado por el Renner de Porto Alegre, donde además, dictó un curso de entrenadores, con bastante éxito. Ahora se encuentra en nuestro país, con el objeto de dictar un curso técnico de fútbol moderno para elementos juveniles, a modo de divulgación de este deporte.

Dados los antecedentes y capacidad del señor Filpo, son varios los clubes profesionales de la capital que están interesados en sus servicios, sin que, hasta el momento haya concretado ninguna oferta.

BENEDICTO XV, 2; LOS CONDORES, 0

Por el Campeonato Provincial de los Barrios que auspicia LA NACION, se registraron ayer en primera división los siguientes resultados: Hernán Moreno, 1 — Francisco Hormazábal 0; Unión Bélgica 3 — Unión Constantino 2, y Benedicto XV 2 — Los Cóndores, 0.

IMPORTANTE SESION. — Hoy, a las 20.30 horas, en el local de costumbre, los delegados de los clubes que se clasificaron para la serie final de este campeonato que se efectúa en las canchas del Santiago Morning, deben concurrir a una importante reunión.

ORPIACO Y NIZA EMPATARON A 1

En sus canchas, el Club Estadio Nacional realizó ayer la tercera etapa de su torneo de fútbol, en la que se registraron los siguientes resultados:

CANCHA N.o 2.— Santa I. Juniors venció 2 a 0 en segunda serie al Manuel Lázo, y por 7 a 2 en primera.

CANCHA N.o 3.— Isabel Riquelme venció 3 a 0 en segunda y por 2 a 0 en primera al Maderas Villanueva.

CANCHA N.o 4.— Bernardo O'Higgins derrotó con sus dos equipos por 1 a 0, al Luis Mena Bell.

CANCHA N.o 5.— Unión Mujica venció 2 a 1 en segunda serie al Gabriel González, y perdió por 1 a 0 en primera.

CANCHA N.o 6.— Niza venció 5 por 4 en segunda serie al Orpiaco, empatando en primera a un gol.

CANCHA N.o 8.— Ecuador de San Miguel venció 3 por 1 en segunda serie al Juventud Zañartu, y en primera empataron a un gol.

PUNTAJE

De acuerdo a este resultado, quedan como punteros los siguientes equipos:

GRUPO A.— PRIMERA SERIE. — 1.o Santa Isabel Juniors, 8 puntos; 2.o Isabel Riquelme, 4 puntos; 3.o Gabriel González, 4 puntos.

GRUPO A.— SEGUNDA SERIE.— 1.o Isabel Riquelme y Santa I. Juniors, con 8 puntos; 3.o Unión Mujica, 4 puntos.

GRUPO B.— PRIMERA SERIE — Primeros Ecuador de San Miguel y Juventud Zañartu, con 6 puntos; 3.o Bernardo O'Higgins, 4 puntos.

GRUPO B.— SEGUNDA SERIE.— 1.o Ecuador de San Miguel, 6 puntos; segundos Niza y Orpiaco, 4 puntos.

GRAN CAMPAÑA DE ECONOMIA
DE
GRANDES ALMACENES
"GIMENO"
SAN PABLO 3098 — ESQ. DE HERRERA
OFRECE LA SEMANA DE LAS OPORTUNIDADES EN SU SECCION ZAPATERIA
Todos los sábados del año hay regalos para el público
POR SABADO POPULAR

CALZADO PARA CABALLEROS
Mocasín con taco goma $ 355.—
Saldos marca Honesblit, N.os 42, 43, 44 $ 400.—
En varios modelos, marca Brielga $ 520.—
Mocasín tipo extra $ 425.—
Buen Box-Calf negro y café $ 439.—
Emplantillado, goma Crepé $ 699.—
De Osorno, marca "Ona" $ 515.—
Botín engrasado "Edrobal" $ 519.—
CALZADO PARA SEÑORAS 1|2 taco, charol y cuero $ 279.—
Ballet, negro y café, $ 299.—
Reina en cuero, 1|2 taco $ 309.—
ZAPATON PARA COLEGIALAS $ 319.—

¿QUIERE UD. UN DATO? ALMACENES GIMENO VENDE BARATO

Zapatón goma Vulco $ 372.—
Gamuza negra con talón $ 369.—
Ballet o zapatón crepé Cristal $ 395.—
Finos en gamuza o charol, $ 575.—
CALZADO PARA NIÑOS Zapatón negro y café, N|os 26 al 29 $ 229.—
Botitas café, vuelta gamuza, N.os 18 al 21 $ 215.—
N.os 22 al 25 $ 242.—
PARA COLEGIALES N.os 30 al 33 $ 235.—
Tipo extra, N.os 35 al 38 $ 354.—
"ALAS", saldo emplantillados, N.os 34 al 35 $ 315.—
Zapatón Crepé N.os 22 al 25 $ 255.—
Sandalias, saldos, N.os 22, 23 y 24 $ 199.—

EL PUBLICO ES NUESTRO SOCIO
POR ESTA SEMANA
PRECIOS EXCEPCIONALES DE ZAPATOS
ALMACENES
GIMENO
ESPIRO BUTTO PANAYOTTI
SAN PABLO 3098 — ESQ. HERRERA

HOY LUNES SE INICIA NUESTRA

A PRECIOS TAN BAJOS COMO EN LIQUIDACION. UNICA OPORTUNIDAD QUE UD. TIENE DE APROVECHAR LAS EXTRAORDINARIAS REBAJAS DE PRECIOS QUE BRINDAMOS EN NUESTRO DEPTO. BLANCO 1.er PISO

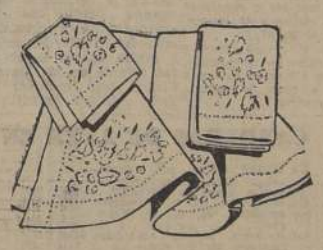

LAS TELAS MAS FINAS DE HILO Y A PRECIOS EXCEPCIONALES

Juegos de cama de crea de colores, rosa, celeste y amarilla, con calados y bordados, compuestos de 1 sábana; 2 fundas y 1 almohadón para 1 1|2 plaza, $ 720.— y 1 plaza:
$ 520.–

Sábanas de crea blanca, calidad superior, con ancha basta unida con cordón tamaño cms. 220x300 $ 490.-; 190x280 $ 450.- y 160x260
$ 298.–

FUNDAS de crea blanca, basta unida con cordón, para 2 plazas $ 98.-; 1 1|2 plaza $ 76.-; 1 plaza $ 69.- y almohadón cuadrado a
$ 86.–

PAÑOS para vajillas, de calidad superior con rayas de colores formando cuadros, tamaño cms. 50x70 c|u $ 30. y 50x50 c|u
$ 20.–

SERVILLETAS para comida, de damasco blanco, excelente calidad, tamaño cms. 53x53 a $ 22. y 45x45
$ 16.–

TOALLAS afelpadas, dibujo formando cuadros, en colores, tamaño cms. 35x70 c|u a:
$ 26.–

SABANAS de tocuyo retorcido, añadidas de dos paños, con basta calada, tamaño cms. 180x260 $ 195.-; 160 x 250 $ 170; 135 x 230 $ 118.- y 120x220
$ 98.–

SABANAS de crea cruda extra fuerte, con ancha basta unida con cordón tamaño cms. 180x270 $ 298.-; 160x260 $ 245.- y 140x240 a
$ 175.–

SERVILLETAS de granité a cuadros de colores, tamaño cms. 53x53 c|u a
$ 27.–

Compre con tranquilidad. Ubique cómodamente su auto frente a nuestra casa.

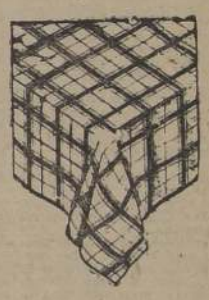

MANTELES de granité a cuadros de colores lavables, tamaño cms. 160 x 300 $ 420.-; 160 x 250 $ 360.-; 160x200 $ 290.- y 160x160
$ 215.–

JUEGOS de mantelería para té, de etamina a cuadros de colores firmes con 6 servilletas medidas cms. 125x125 $ 180.-; 100 x 100 $ 125.- y 80x80 a
$ 57.–

SOBRECAMAS de raso de seda de un lado y algodón del otro, en colores unidos, granate, verde, azulino, palo de rosa y oro, rellenas de lanilla para 1 1|2 plaza
$ 760.–

SOBRECAMAS floreadas de un lado y color liso del otro, muy bien confeccionadas, para 1 1|2 plaza $ 430.- y 1 plaza
$ 360.–

FRAZADAS de lana, muy abrigadoras, en colores azul, verde, rojo y cáscara, con ribete de seda en las cabeceras, para 1 1|2 plaza $ 470.- y 1 plaza
$ 420.–

FRAZADAS de lana de gran abrigo, en color gris, con guardas tamaño cms. 160x215 a $ 320.-; 140 x 200 $ 270.- y 120x200
$ 198.–

A CASA QUE VENDE MAS Y MAS BARATO EN CHILE
CASA GARCIA
ALAMEDA esq. AVENIDA ESPAÑA. Reembolsos: Casilla 3224.

SAN VICENTE Y MONTEVIDEO REPITIERON SUS VICTORIAS

El maromero **SAN VICENTE** produjo —por fin— una performance regular, pues volvió a imponerse en la mejor serie de los compromisos de velocidad, batiendo esta vez a Lord Cochrane, que cayó con todos los honores.

San Vicente estuvo en punta en las primeras distancias, pero luego fué dejado atrás por Garibaldi, mientras tercero se ubicaba Pimpollo, cuarto, Déjelo Sólo y despegado del lote, Frito, que largó con desventaja.

Así llegaron a la recta en donde Pimpollo pretendió avanzar por el lado interior, pero entonces San Vicente, maniobró de manera de dejarlo encajonado, avanzando entonces por el lado exterior Lord Cochrane en fuerte rush.

En esos momentos, frente a las galerías, el maromero tordillo demostrando que tan bien corre a la expectativa como a la descubierta, fué lanzado en rush de velocidad y en bonita pelea con Lord Cochrane cubrió los metros finales, llevando la mejor parte en esta lucha de la que salió airoso por una cabeza. El tercer lugar a cuerpo y medio lo conservó Garibaldi, delante de Pimpollo, 5.o Déjelo Solo y último, lejos, Frito.

MONTEVIDEO EN LA FINAL

MONTEVIDEO pagó $ 97, al ganar su cuarta carrera consecutiva, dando cuenta de Retengo y Luminaria, en la prueba de clausura de la tarde de ayer.

Desde que las cintas se alzaron estuvo Montevideo a la descubierta, cortándose un cuerpo sobre Royal Hunter, mientras tercero corría Retengo y, cuarta, Luminaria, quedando los restantes como las circunstancias lo permitían.

Montevideo llegó al derecho con la ventaja adquirida en las primeras distancias, recibiendo frente a las galerías los ataques de Retengo y Luminaria, empeñándose con el primero en bonita pelea final en la que siempre llevó la mejor parte Montevideo, que logró cruzar la sentencia cuando llevaba un pescuezo sobre Retengo que cayó con todos los honores.

El tercer lugar, a dos cuerpos, lo obtuvo Luminaria, que no fué capaz de más, cuarto Sedur, quinto Royal Hunter, sexto Cisneros y último, Regidor.

NOTICIAS DEL COMISARIATO DEL CLUB HIPICO

Se multó en $ 3.000 (tres mil pesos) al preparador Jorge Inda por infringir el Reglamento de Carreras, Título XXXI, artículo 34, con su potrillo Gran Heraldo.

CARRERA DE ELIMINACION. — Reclamó G. Martínez (Camposanto) contra M. Yáñez (Lord Mayor) por molestarlo a 300 metros de la llegada. Desestimado.

Dió cuenta: R. Parada (Motín) que su caballo le vino mañoseando en toda la recta sin poderlo exigir.

SEGUNDA CARRERA. — Reclamó G. Silva D. (Orit) contra J. Ortiz (Ancap) por molestarlo a la llegada. Desestimado.

TERCERA CARRERA. — Reclamó O. Saavedra (Pimpollo) contra J. Sánchez (San Vicente) por cargarlo y cerrarlo a 200 metros de la llegada. Desestimado.

H. Vergara (Frito) que su caballo se retacó al levantarse las huinchas.

CUARTA CARRERA. — Reclamó E. Muñoz (Comopluma) contra B. Moreira (Don Conrado) por abrirlo en la curva y luego cargarlo en tierra derecha. Desestimado.

Dieron cuenta: R. Pavez (Ventolera) que su yegua arrancó hacia afuera al partir.

En el curso de esta carrera el caballo Don Conrado fué pisado por otro competidor.

Se presentó el propietario de Timbal para manifestar no haber quedado conforme con la carrera de su caballo, exhibió el juego hecho. Se presentó el preparador de Ventolera para manifestar no haber quedado conforme con la carrera de su yegua y exhibió el juego hecho.

QUINTA CARRERA. — Reclamaron: L. Espinoza (Cronos) contra O. Saavedra (Bartuchon) por abrirlo en tierra derecha. L. G. Contreras (Baturro) contra G. Silva (Tito Livio) por abrirlo en la curva. I. E. Núñez (Carpentier) contra E. Catalán (Bombardier) por molestarlo al partir. Desestimados.

SEXTA CARRERA. — L. G. Rodrigues (Ambicioso) dió cuenta que se le corrió la silla al enderezar tierra derecha.

CARRERA DE SALTOS. — Reclamó A. Chandia (Leo) contra M. Rivera (El Churry) por molestarlo a 50 metros de la llegada. Desestimado.

SEPTIMA CARRERA. — Reclamaron: R. Parada (Sarambuco) y E. Muñoz (Como) contra I. E. Núñez (Teno) por cargarlo en la curva y éste contra M. F. Silva (Piti Ponty) por cargarlo en la curva. Desestimados.

OCTAVA CARRERA. — Reclamaron: J. Atala (Deslinde) y I. E. Núñez (Nevisca) contra V. Valenzuela (Ch. Bacana), éste contra O. Saavedra (Machiavello) y éste contra G. Silva (Gleam) por cargar en la curva de los 1.200 metros. M. Valenzuela (Trile) contra R. Cornejo (Cirilo) por cargarlo a los 400 metros corridos. Desestimados.

Dieron cuenta: J. García (Barbel) que su yegua arrancó hacia afuera al levantarse las huinchas. V. Valenzuela (Chiquita Bacana) que su yegua no le respondió. J. Sánchez (Churcio) que no pudo cumplir las instrucciones que recibió de correr entre los punteros por no haber sido su caballo capaz y luego en tierra derecha no le respondió.

DECIMA CARRERA. — Reclamaron: J. García (Marisco) contra F. Gatica (Starkcar); P. Flores (Cisneros) contra C. Giráldez (Cambises) y J. García (Marisco); C. Giráldez (Cambises) contra L. Marcos (Montevideo) por cargar y cruzar a poco de partir. F. Gatica (Starkcar) contra L. Marcos (Montevideo) y V. Valenzuela (Royal Hunter) por cortarle su línea entre ambos a poco de partir. M. Guerrero (Luminaria) contra C. Giráldez (Cambises) y R. Madariaga (Regidor) por cortarle su línea entre ambos a los cien metros corridos. Se suspendió a L. Marcos por cinco reuniones por ser el causante de todos estos reclamos al cruzar hacia los palos al partir.

Dieron cuenta: F. Gatica (Starkcar) que su caballo no le respondió. M. F. Silva (Usurpadora) que tuvo tropiezos a poco de partir teniendo que levantar.

Nuestra favorita Marquemada ganó el "Francisco B

La hija de Quemarropa tomó la delantera cuando faltaban 2.200 metros y se defendió valientemente en la recta de los ataques de Partido y Teno, que se clasificaron segundo y tercero a un pescuezo y 1/2 cuerpo, respectivamente.

GALLETUE Y GLEAM HICIERON SUYOS LOS HANDICAPS SOBRE UNA MILLA

Nuestra favorita Marquemada impuso su mayor calidad en los 2.400 metros del clásico "Francisco Baeza" en donde cargaba el top weight. A pesar de que fué forzada sin motivo alguno en las primeras distancias para tomar la delantera, la noble hija de Quemarropa tuvo energías suficientes para defenderse al final del ataque de Partido y Teno que se vieron inferiores a ella.

DESARROLLO DE LA PRUEBA

Partido logró una favorable largada y corrió en punta en las primeras distancias adelantado un cuerpo sobre Marquemada quedando tercero Como y cuarto Rolf, mientras a retaguardia se ubicaban Excelsior y Fetiche.

Así llegaron a la recta del frente en donde el jinete de Marquemada apuró bruscamente y tomó un cuerpo de ventaja a Como que pasó a seguirla, quedando tercero Partido y en las colocaciones siguientes Rolf y Piti Ponty sin que sufriera alteración el orden en que corrían los restantes.

La puntera fué disminuyendo paulatinamente su tren y sin ser molestada por sus rivales siguió cómodamente a la descubierta en toda la recta de la milla, aproximándose al tramo de entrecodos a un galopón largo, lo que le permitió mantener sus energías intactas para los metros finales.

En la curva final empezaron a correr y Rolf que ganó colocaciones bruscamente, quedó a los flancos de la puntera a la que luego sobrepasó, pero entonces el jinete de Marquemada comenzó a exigirla paulatinamente y la hija de Quemarropa recuperó su situación de privilegio frente a las galerías y al final se defendió bravamente de Partido y Teno a los que derrotó de correr a correr, por un pescuezo y 1/2 cuerpo respectivamente. El cuarto lugar lo conservó Rolf, 5.o Como, 6.o Fetiche, 7.a Piti Ponty y último Sarambuco.

LOS HANDICAPS SOBRE UNA MILLA

Repartiendo $ 262 por boleto triunfó Galletué en la cuarta carrera sobre la distancia de una milla.

Noticiario corrió en punta en las primeras distancias seguido por Babieca quedando tercera Salmonetta, y en las colocaciones siguientes Discovery, Ana Karenina y Don Conrado, mientras los restantes se desgranaban en fila india que cerraba Ventolera que no quería emplearse.

En el tramo de entrecodos, Salmonetta pasó al segundo lugar, mientras Babieca desalojaba al puntero que retrogradó, llegando en esta forma a la recta final.

En los comienzos de ella Noticiario recuperó su situación de privilegio aprovechando que los punteros se abrieron, pero, pronto desapareció ante los avances simultáneos de Galletué, Rudynello, Ana Karenina y Ortigal, que pasaron de largo a su lado, y que se fueron en demanda de la sentencia en reñido final.

Después de breve pelea, pudo Galletué lograr una cabeza de ventaja sobre Rudynello que por 3/4 de cuerpo precedió a la pareja Ana Karenina. Cuarto Ortigal; quinta, Promisión; sexto Don Conrado; séptimo Chetnik y último Mañuco.

GLEAM EN LA PENULTIMA

Al galope se impuso Gleam en la penúltima carrera que correspondía a la otra serie de los handicaps sobre una milla.

Fagot corió cien metros en punta a cuya altura fué desplazado por Cirilo, que luego fue substituído por Gleam que salió marcando rumbos en forma resuelta y a tren sostenido. Segundo corría Cirilo, y en las colocaciones siguientes Trile, Chiquita Bacana, y Machiavello, mientras a retaguardia y fuera de toda opción se divisaba a Barbel que largó con gran desventaja.

Así se desarrollaron las acciones hasta la entrada de la recta en cuyos comienzos Gleam afianzó sus posiciones y sin enemigos continuó al galope en busca de la sentencia que cruzó cuando llevaba dos y medio cuerpos sobre Petrarca, que atropelló débilmente. El tercer lugar a media cabeza lo obtuvo Fagot delante de Machiavello; 5.o Cirilo; sexto Deslinde; séptimo Trile, y última Barbel.

RELAMPAGO Y ANCAP, NUEVOS GANADORES

Nuestro recomendado Relámpago se impuso en fuerte atropellada final en la condicional de apertura sobre 1.200 metros reservada a potrillos de dos años no ganadores.

Amordazado picó a la descubierta cuando se alzaron las cintas seguido por Incaguasi, pero luego ambos fueron desplazados por Fond de Cave que, haciéndose su propio juego tomó dos cuerpos de ventaja sobre Agadir. Tercero quedó In Partibus y a continuación Gran Heraldo y Lord Glanis, cerrando el paso Relámpago que movió con desventaja.

En este orden se vinieron a la curva en donde Relámpago se abrió considerablemente perdiendo mucho terreno mientras Gran Heraldo avanzaba por el centro de la pista y por fuera empezó Relámpago a arremeter desde el fondo, pese al terreno perdido.

A doscientos metros de la raya, Gran Heraldo se desprendió de Fond de Cave, pero ahí le cundió la atropellada a Relámpago que haciéndole honor a su nombre descontó velozmente la ventaja que le llevaba el puntero, y casi sobre la misma sentencia le dió caza para batirlo por cabeza.

El tercer lugar a dos cuerpos lo conservó Fond de Cave delante de Joropo, 5.o Lord Glanis, 6.o Incaguasi.

ANCAP EN LA SEGUNDA

A una estrecha llegada dió origen la segunda carrera, de análogas bases a la anterior en donde Ancap batió a Orit, al que molestó en forma visible en los tramos finales. De regreso al pesaje, el jinete del hijo de Orégano reclamó contra el ganador.

Orit asomó a la delantera cuando las cintas se alzaron, pero luego lo pasó Astrólogo que tomó un cuerpo de ventaja a Ancap que, forzando la marcha, lo desplazó a la altura del cruce de canchas. Segundo quedó Jacobino delante de Astrólogo y en las colocaciones siguientes Orit y Mirasol, viéndose Pánico al fondo.

Con Ancap libre en punta llegó el lote al derecho en donde Orit avanzó por segunda línea con gran empuje y cuando tenía casi igualado al puntero, con ánimo de pasar de largo a su lado, el jinete Ortiz recurrió a malas artes molestando la libre acción de Orit al que frenó bruscamente en su atropellada, y aunque Orit volvió a la carga en los metros finales no pudo impedir que Ancap lo derrotara por cabeza. El tercer lugar a tres cuerpos lo obtuvo Jacobino delante de Pánico, 5.o Mirasol y último Astrólogo.

GALLETUE reparte el mejor dividendo de la tarde: $ 262 por boleto, al hacer su la cuarta carrera. Segundo, a una cabeza, remata Rudynello delante de Ana K

FALLO LA FIJA DE NORWESTE: GANO MAJESTIC

"La Fija" de Norweste no salvó ni el placé en la condicional de sexta hora, premio "Empire", en donde el gran favorito fué conducido en forma llamativamente torpe por Madariaga que evidenció no tener la más mínima noción del tren de carrera. La victoria la obtuvo Majestic que reaparecía, y que subrayó su triunfo con un sport de $ 132 por boleto.

Rápidamente vino la largada, y a los pocos metros corridos Leguleyo quedó a la delantera, vigilado por Alvarado, mientras en tercer término galopaba cómodamente Majestic. Más atrás, sujeto por su jinete, Jaquimazo, abrigándose en los últimos lugares, muy plegados en su acción Norweste y Saladisa.

A un galope de caza se hizo la carrera desde las primeras distancias, no advirtiéndose otra lucha que la que desplegaban los "jinetes", si es que tal calificativo puede dárseles, con sus respectivas cabalgaduras, que actuaban pidiendo rienda y que seguían en suave canter.

Así se vinieron a la curva, en donde el jinete del favorito, que no se había dado cuenta de que venían andando, se lanzó por el lado interior, encajonándose torpemente, mientras Majestic pasaba a la delantera y aplicaba rush de velocidad para ponerse a salvo de las arremetidas de Jaquimazo y Leguleyo, que largaron a un mismo tiempo.

En la sentencia, Majestic, totalmente exigido, pudo aventajar por un pescuezo a Jaquimazo, que por medio pescuezo precedió a Ambicioso, Cuarto Norweste, que sólo vino a encontrar paso a doscientos metros de la meta, 5.a Saladisa, 6.o Alvarado y último Leguleyo, que corre muy mal en esta cancha.

ANCAP DEBIO SER DIST

A los que presenciamos el desarrollo de rrera, que en la cancha fué ganada por Ancap causó estupor la resolución adoptada por la sarios de no acoger el reclamo interpuesto el vencedor.

Cuando faltaban cien metros para la ra en fuerte rush emparejó a Ancap y dejó la pasaría de largo a su lado, pero ahí el jinete bustero recurrió a malas artes, molestando la su adversario, impidiéndole ganar. En efecto, na derecha a Guillermo Silva y le rompió al que, a juicio de los señores Comisarios no infr tado.

Por nuestra parte, pensamos que este cr Comisarios, sumado a los muchos que últimam cometiendo, constituye una de las principale forma irregular en que se vienen desarrollan en el Club Hípico y dan alas al fraude y al prestigian a la institución y al deporte.

SEÑOR EMBAJADOR FUE EL VENCEDOR EN CONDICIONAL

Nuestro favorito Señor Embajador hizo una demostración de calidad al triunfar en excelente estilo en la condicional del premio "El Porro", sobre 1.200 metros reservada a potrillos de dos años ganadores de una carrera.

Señor Embajador estuvo en punta en las primeras distancias pero luego fué desplazado por Baturro que le tomó un cuerpo de ventaja mientras Tito Livio se colocaba segundo y a continuación Cronos, Ordóñez y Carpentier, abrigándose a retaguardia Bartuchón.

En cuanto entraron a la recta, Tito Livio cargó sobre Baturro al que dejó atrás y cruzó mientras por fuera era sacado Señor Embajador aprestándose para la lucha final.

Frente a las galerías, Señor Embajador encontró cancha libre y en seguro rush liquidó la situación a su favor y aunque al final Le Jongleur descontó terreno con entereza, debió conformarse con el segundo lugar a medio cuerpo de él.

Tercero a 3/4 de cuerpo fué Mareador delante de Carpentier, 5.o Bartuchón, 6.o Tito Livio, 7.o Ordóñez y último Bombardier.

RAJADI IMPUSO "STEEPL

Rajadiablo chase del p después de hi delantera dur recorrido.

Picando fué destacar su cubierta, y su mer obstáculo, segundo, dand su jockey y pr la caída de C

En ese mo pasó a la pu do vuelo, disp nos de cien m tera, seguido que corría venían Otelo fondo, como Palomito.

Así se cubrí y Rajadiablo decisiva con lo posible de des do limpiamen ganó lejos a su más prin Tercero, a d Churry, con p sobre Leo, que to Palomito y

RESULTADOS GENERALES DE LAS CARRERAS DE AYER EN EL C. HIPICO

PRIMERA CARRERA — 1.200 metros.— Condicional.— $ 50.000 al primero

		G.	P.
1.o	RELAMPAGO, 57; por Contalaslo y Media Blanda, del Stud "Flotador"; jinete, H. Vergara	4391	1704
2.o	Gran Heraldo, 55; R. Parodi	1352	654
3.o	Fond de Cave, 55; J. Ortiz	3658	1315
4.o	Joropo, 55; J. Sánchez	1369	674
	Agadir, 55; O. Valenzuela	1679	241
	Amordasado, 55; G. Silva D.	3051	998
	Figurante, 55; O. Saavedra	1413	995
	In Partibus, 55; R. Cifuentes	417	220
	Incaguasi, 54; M. Silva	1139	683
	Lord Glanis, 55; J. E. Bravo	3213	1813
	Motín, 55; R. Parada	1343	712
	Peter Flower, 55; P. Flores	1113	849
		94283	10554

CORRIERON todos.— Ganada por 1 cab. el tercero a dos cuerpos.— Tiempo: 1.13 —Preparador: J. Fuentes.— DIVIDENDOS: $ 43 y 19; $ 12 y 21.

SEGUNDA CARRERA — 1.200 metros.— Condicional.— $ 50.000 al primero

		G.	P.
1.o	ANCAP, 55; por Filibustero y Lleja, del Stud Casin; jinete, J. Ortiz	3551	1642
2.o	Orit, 55; G. Silva	10039	2276
3.o	Jacobino, 55; J. Sánchez	12880	3010
4.o	Pánico, 55; J. E. Bravo	1230	374
	Mirasol, 54; H. Vergara	285	226
	Astrólogo, 53; R. Cifuentes	419	238
		28394	7782

NO CORRIERON Hinder Boy, Antar, Arkansas, Glad Boy, Isleño y Talonario.— Ganada por 1 cab.; el tercero a 2 cuerpos.— Tiempo: 1.12 1/5.— Preparador: Ernesto Inda.— DIVIDENDOS: $ 61 y 16; $ 14.

TERCERA CARRERA.— 1.100 metros.— Primera serie.— Handicap.— $ 39.000 al primero

		G.	P.
1.o	SAN VICENTE, 50; por Copete y Canárida, del señor E. Brown; jinete, J. Sánchez	17098	4751
2.o	Lord Cochrane, 53; G. Silva	4107	2264
3.o	Garibaldi, 52; L. Marcos	10538	3276
4.o	Pimpollo, 52; O. Saavedra	11359	4116
	Frito, 50; H. Vergara	2050	693
	Déjelo Solo, 55; J. Olivares	1250	598
		51402	16415

NO CORRIERON Gran Copete, Polpaico y Babilonio.— Ganada por cab.; el tercero a 2 1/2 cuerpos.— Tiempo: 1.3 1/5.— Preparador: Eduardo Inda.— DIVIDENDOS: $ 23 y 12; $ 18.

CUARTA CARRERA.— 1.600 metros.— Cuarta serie.— Handicap.— $ 36.000 al primero

		G.	P.
1.o	GALLETUE, 53; por Oakland y Gongorina, del señor J. Valenzuela; jinete, R. Valenzuela	3421	1136
2.o	Rudynello, 46; C. Farmer	4013	1748
3.o	Ana Karenina, 50; M. Silva	4493	2001
4.o	Ortigal, 45; F. Soto	5153	2212
	Patín, 57; R. Cifuentes	2569	595
	Comopluma, 45; E. Muñoz	5981	2320
	Salmonetta, 56; L. Morales	1139	491
	Chetnik, 55; L. G. Rodrigues	346	231
	Juan el Tenorio, 47; J. García	4981	1510
	Discovery, 55; G. Montes	6138	2428
	Timbal, 54; R. Aguilar	5372	2805
	Promisión, 53; P. Briones	573	260
	Ventolera, 53; R. Pavez	18251	5440
	Quintandinho, 50; I. Núñez	608	228
	Starliner, 50; P. Alquinta	479	203
	Noticiario, 49; O. Olivares	9781	3975
	Babieca, 46; V. Alvear	1344	557
	Don Conrado, 45; B. Moreira	5145	2064
	Mañuco, 45; F. Arredondo	2039	1034
		85857	32261

NO CORRIERON: Holy Moses y La Madelón.— Ganada por cab.; el tercero a 3/4 cuerpo.— Tiempo: 1.38 1/5.— Preparador: J. Valenzuela.— DIVIDENDOS: $ 262 y 65; $ 46 y 32.

QUINTA CARRERA.— 1.200 metros.— Condicional.— $ 50.000 al primero

		G.	P.
1.o	SEÑOR EMBAJADOR, 52; por Cockney y Luzart, del señor A. Rodríguez; jinete, J. E. Bravo	28273	8828
2.o	Le Jongleur, 52; J. Olivares	20358	6258
3.o	Mareador, 52; R. Madariaga	16953	6179
4.o	Carpentier, 52; I. Núñez	2944	1215
	Bartuchón, 52; O. Saavedra	2363	1200
	Baturro, 50; L. G. Contreras	8650	3443
	Bombardier, 52; E. Catalán	1948	941
	Cronos, 52; L. Espinoza	8804	2537
	Ordóñez, 52; J. Ortiz	2882	1440
	Pentagón, 52; A. Silva	1092	550
	Tito Livio, 52; G. Silva	15307	5630
		107754	39221

CORRIERON todos.— Ganada por 1/2 cuerpo; el tercero a 3/4 de cuerpo.— Tiempo: 1.12.— Preparador: L. Céspedes.— DIVIDENDOS: $ 31 y 13; $ 15 y 15.

SEXTA CARRERA.— 1.800 metros.— Handicap.— $ 45.000 al primero

		G.	P.
1.o	MAJESTIC, 58; por Carnaval y Morelos, del señor A. Vial L.; jinete, O. Saavedra	8007	2529
2.o	Jaquimazo, 56; R. Valenzuela	14877	4530
3.o	Ambicioso, 51; L. G. Rodríguez	14656	3965
4.o	Norweste, 55; R. Madariaga	84568	11071
	Leguleyo, 58; P. Flores	3914	1490
	Alvarado, 53; C. Giráldez	7520	2816
	Saladisa, 51; J. Sánchez	34910	7546
		138452	33947

NO CORRIERON: Fetiche, Lamento y Capitán Paleta.— Ganada por 1 pescuezo; el tercero a 1/2 pescuezo.— Tiempo: 1.54 2/5.— Preparador: J. Cavieres.— DIVIDENDOS: $ 132 y 46; $ 31.

CARRERA B.— 4.000 metros.— Steeplechase.— $ 40.000 al primero

		G.	P.
1.o	RAJADIABLO, 71; por Durazníto y Ramoncita, del señor E. Ducaud; jinete, J. Gallegullos	4259	1066
2.o	Eguro, 61; C. Cifuentes	2082	478
3.o	El Churry, 75; M. Rivera	5516	1095
4.o	Leo, 67; A. Chandia	2109	469
	Palomito, 82; M. Villarroel	4473	980
	Cañaveral, 71; S. Arredondo (rodo)	367	138
	Otelo, 68; L. Godoy	736	217
	Mocielek, 64; M. Alfaro	1847	590
	Frustrado, 60; V. Muñoz	2231	528
	Picando, 60; G. Fuentes	2910	542
		26524	6059

CORRIERON todos.— Ganada lejos; el tercero a 10 cuerpos.— Tiempo: 5.38 4/5.— Preparador: A. Pérez.— DIVIDENDOS: $ 48 y 16; $ 24 y 16.

SEPTIMA CARRERA.— 2.400 metros.— Clásico.— $ 150.000 al primero

		G.	P.
1.o	MARQUEMADA, 57; por Quemarropa y Marejada, del Stud "Santa Isabel"; jinete, J. Sánchez	26988	8701
2.o	Partido, 53; A. Silva	17617	3644
3.o	Teno, 52; I. Núñez	24849	5277
4.o	Rolf, 54; A. Marchessini	9298	5878
	Excelsior, 52; S. Madariaga	17950	5737
	Piti Ponty, 51; M. Silva	16127	8640
	Sarambuco, 51; R. Parada	20404	4982
	Fetiche II, 50; O. Saavedra	16777	4754
	Como, 45; E. Muñoz	12312	4246
		162376	51849

NO CORRIERON: Reno, Manderley y Corcolén.— Ganada por 1 pescuezo; el tercero a 1/2 cuerpo.— Tiempo: 2.30 2/5.— Preparador: A. Echeverría.— DIVIDENDOS: $ 46 y 18; $ 26 y 15.

OCTAVA CARRERA.— 1.600 metros.— Tercera serie.— Handicap.— $ 38.000 al primero

		G.	P.
1.o	GLEAM, 47; por The Font y Glencorry, del Stud "El Bosque"; jinete, G. Silva D.	52489	11547
2.o	Petrarca, 45; E. Catalán	7001	2401
3.o	Fagot, 52; R. Madariaga	4133	1316
4.o	Machiavello, 55; O. Saavedra	45744	9191
	Barbel, 55; J. García	3068	1277
	Churein, 54; J. Sánchez	9102	3218
	Deslinde, 53; J. Atala	4238	1559
	Trile, 51; M. Valenzuela	31831	8617
	Nevisca, 50; I. Núñez	10899	3323
	Chiquita Bacana, 49; V. Valenzuela	22082	6799
	Cirilo, 47; R. Cornejo	13318	5467
		207785	54891

NO CORRIERON: Zorro Azul, Urribari, Pilastra, Capitán Paleta y Vals Vienés.— Ganada por 2 1/2 cuerpos; el tercero a 1/2 cab. Tiempo: 1.36 4/5.— Preparador: A. Breque.— DIVIDENDOS: $ 30 y 18; $ 47 y 77.

NOVENA CARRERA. — 1.100 metros.— Segunda serie.— Handicap.— $ 36.000 al primero

		G.	P.
1.o	MONTEVIDEO, 54; por Wonolulu y Mosela, del señor E. Maggi; jinete, L. Marcos	21451	3845
2.o	Retengo, 47; E. Catalán	14853	3667
3.o	Luminaria, 46; M. Guerrero	58283	9324
4.o	Sedur, 48; G. Silva D.	16320	4535
	Regidor, 58; R. Madariaga	9821	2702
	Sand Trick, 57; M. Valenzuela	3867	1150
	Pangeque, 49; S. Ponce	1976	716
	Cambises, 54; C. Giráldez	5588	1732
	Cisneros, 53; P. Flores	69487	11127
	Usurpadora, 51; M. Silva	22214	3993
	Royal Hunter, 48; V. Valenzuela	23898	5560
	Marisco, 46; J. García	1848	700
	Starkar, 46; F. Gatica	20895	5984
		272298	58645

NO CORRIERON: Campista, Capataz, Pirro, Adversario, Snappy y Peruano.— Ganada por pescuezo; el tercero a 2 cuerpos.— Tiempo: 1.3 4/5.— Preparador: E. Magi.— DIVIDENDOS: $ 97 y 34; $ 35 y 30.

TITA
PERMANENTES
en frío, desde $ 200.—; en frío Hellen Curtis, desde $ 250.— y $ 300.—, aplicación de tinturas Roux e "Inmedia" aclarado de pelo; peinados; manicure; masaje capilar. Atendido por personal competente.
ART. ALESSANDRI 42 OF. 313 TELEF. 81749
ABIERTO TODO EL DIA

BAJARON LOS CASIMIRES
Compruébelo Ud. donde MARCELO URANGA, y encontrará el surtido más completo en peinados finos "OVEJA DE TOME"
COMPAÑIA 1291 - OF. 214
DEPOSITO DIRECTO DE TOME

Lanas!...
ULTIMAS NOVEDADES
10% DESCUENTO EN VENTAS AL CONTADO
Golden Square
AGUSTINAS 972 - 3.er P. LOC. 308/24

VENDE
Géneros de
de punto. Cal
tines y otros
milares, para
Zona hasta C
sitamos. Ofert
dor.
CASILLA

CASIMIRES INGLESES Y ESPAÑOLES
RECIEN RECIBIDOS
Venta por cortes y a mayoristas
PRECIOS OFICIALES
ROSENBLITT S. A. C.
ESTADO ESQUINA HUERFANOS
HUERFANOS ESQUINA AHUMADA

Modas LIBERTY
Por inauguración de su nuevo local, liquida todas sus existencias en Vestidos, Trajes Sastre, Ropa Interior, Blusas, Carteras, etc.
A SOLA FIRMA 10 MESES PLAZO
21 de MAYO 617 Local 9

FRAZADAS
La mejor calidad a precios de fábrica
MANTAS CASTILLA — COLCHAS — TOALLAS
Distribuidores de los mejores colchones elásticos que se fabrican en el país RUIZ y RUIZ
DEPOSITO FABRICA TEXTIL RENCA
MAC - IVER 18 — REEMBOLSOS

Consumidores de Papeles y Cartones:
Buena atención - Surtido completo
MEX Y CIA.
SAN DIEGO 159 FONO 65753

Ungüento Monte Santo
CONTRA CIERTAS
Excemas - Ronchas
Empeines - Espinillas
Picozón de la Piel
y del cuero cabelludo etc.
PIDALO EN SU FARMACIA

AVISO
Citase a concurso a Visitadoras Sociales, para ocupar el cargo de Visitadora Social Administradora General, en Población "Isidora Goyenechea", ubicada en ciudad de Lota, y dependiente de "Fundación Viviendas de Emergencia".
Condiciones económicas: Sueldo, $ 10.000.— Casa-habitación.
Sujetos a Caja de Empleados Particulares.
SANTIAGO, 2 de mayo de 1952.

ABRIGOS CREDITOS
PILOTOS CREDITOS
AMBOS CREDITOS
TERNOS CREDITOS
CONFECCIONES DE CALIDAD CREDITOS
MEDIDAS FINAS CREDITOS
SASTRERIA ROCHELLE CREDITOS
MAC-IVER 593
Esq. S. DOMINGO

COMPAÑIA MANUFACTURERA PAPELES Y CARTONES S.
CIERRE DEL REGISTRO
Por acuerdo del Directorio, se pagará a los accionistas, a contar del 2 de junio próximo, el dividendo de $ 1.40 neto por acción, en las oficinas de la calle Agustinas N.o 1343, piso 6.o, en Santiago.
Con este motivo el Registro de Accionistas será cerrado desde el 7 al 31 de mayo ambas fechas inclusive.
Durante el tiempo que el Registro permanezca cerrado la Sección Acciones atenderá al público de 2 a 3 P. M.
EL GE

CASA VERINA
Con un pequeño pie inicial grandes facilidades, ofrece
PARA DAMAS:
CREDITOS
Abrigos, trajes sastre, chaquetas 3/4, vestidos de lana y jersey, pieles, pilotos, etc.
PARA CABALLEROS:
Ternos hechos y de medida, abrigos, pilotos, etc.
Sábado, abierto todo el día
MONJITAS 737

Harapiento galopó el premio especial "Curicó"

USPICAZ, VOLCANICO, NUKY Y MR. LUCK, EN VELOCIDAD

Por siete cuerpos ganó nuestro favorito Suspicaz en la séptima serie de los handicaps de velocidad, donde impuso desde temprano su mejor estado.

Tomó el primero en lucir sus colores al frente, seguido por Suspicaz; tercera se ubicó Credenza, y cuarta, Lucaya, quedando las demás en completo lote que cerraba Parrilla.

En el tramo de entrecodos Suspicaz ya había tomado decididamente el comando del lote, seguido por Credenza, en tanto que New England se colocaba tercera, para quedar segunda a la entrada de la recta, y en los metros finales, Suspicaz fué largado en demanda del puntero y tomando cada vez más ventaja ganó finalmente por tres cuerpos; segunda New England; tercera, Tinguiririca a 1 cuerpo; cuarto Beloghan; quinto, Lucaya; sexto Artista, y último, Vocación.

VOLCANICO EN LA QUINTA

En un reñido final, Volcánico ganó la quinta carrera, correspondiente a la sexta serie de los handicaps de velocidad.

Gitana tomó la punta en cuanto dieron la partida, seguida por Pachuco y Orense, quedando Carto Singú y último, Panorama, que partió desmejorado.

En el tramo de entrecodos, Pachuco pasó resueltamente a la punta y cuando llegaron a la recta llevaba dos cuerpos de ventaja sobre Gitana. Ya en los metros decisivos, Pachuco quedó sin sus últimas energías y llegó primero en una línea a la meta con Volcánico y Carmen, que atrozmente llegaron a la última hora. El ojo fotográfico indicó media cabeza de ventaja para Volcánico; segundo Pachuco, y tercera a cabeza Carmen. Cuarta, Gitana; quinta, Conde Rufino; sexta, Marly y último, Singú.

NUKY EN LA OCTAVA

La vergonzosa actuación del Sulete Marchessini, que sujetó a Nuky no poder al favorito Héroe, a pese al jinete llegó tercero, permitió el triunfo de Nuky, en la octava carrera de la mañana.

Cuando dieron la partida Faldilla tomó la punta, seguida por La Concepción, quedando tercero Héroe en sobrada acción. Cuarta corría Punters, y quinta Rosina, en tanto que Taitú también desde temprano demostraba que no le interesaba el premio.

En el tramo de entrecodos Faldilla seguía adelante, seguida siempre por La Concepción y por Héroe, pero cuando doblaron el codo final ocurrió lo grotesco: Marchessini, en contra de la voluntad del propio caballo Héroe, lo tiró por el lado de los palos, y pese a que la pista estaba más pesada por allí, Héroe pasó a la punta. A 200 metros, haciendo un nuevo esfuerzo, Marchessini sofrenó a Héroe, y lo volvió a sacar por el medio, quedando quinto con esa incidencia y perdiendo toda opción. Mientras el jinete del favorito realizaba todas estas maniobras a vista y paciencia de todo el público, Nuky en fuerte atropellada final daba cuenta del lote, superando por un cuerpo a Puntera; tercero quedó Héroe; cuarto Spañolo; quinta Rosina, y última La Concepción.

MR. LUCK EN LA NOVENA

Bien corrido por Andrés Silva, Mr. Luck ganó en el mejor de los estilos en la novena carrera, pagando diez veces el dinero apostado a sus remos. Cuando dieron la partida fué Hulla la que salió al frente, seguida por Mr. Luck, quedando tercero Patinador; Cuarta, Coquetería; quinta, Tristella, y Coscachito, que partió desmejorado, en último lugar.

En el tramo de entrecodos, Mr. Luck despojó del primer lugar a Hulla y pasó en forma decidida a la punta, seguido siempre por Patinador y Coquetería.

En cuanto pisaron la recta, Coquetería pasó al segundo lugar iniciando brava lucha con Mr. Luck, en la cual salió airoso el pupilo de Avila que llegó con una cabeza de ventaja a la meta. Segunda, Coquetería; tercero, Patinador; cuarta, Tristella; quinta, Bellaca; sexto, Farol, y último, Poet.

Por tres cuerpos ganó a Fogón; tercero llegó Zeus y cuarta, la desganada Vanidad.

Demostrando insuperable estado de preparación, Harapiento ganó con toda facilidad y por tres cuerpos el premio especial Curicó, corrido en sexto lugar del programa de ayer en el Hipódromo. El pupilo del Vizcaya, que venía de ganar el jueves pasado pagó ahora sesenta pesos, confirmando el viejo dicho de que los dividendos se hacen solos.

En cuanto dieron la partida, tomó la punta Lector, seguido por Zeus. Tercero se ubicó Fogón y cuarta Vanidad, que esta vez fué sujetada desde temprano para evitar cualquier clase de equivocaciones. Ultimo corría Harapiento, pero en acción muy sobrada. Siempre con Lector a la delantera, se hizo la carrera hasta la primera curva, donde Zeus pasó al frente y cuando desembocaron en la recta el tordillo conservaba la delantera y Harapiento, venía último, pero abierto a media cancha preparándose para el ataque final. Frente a las galerías Zeus había anulado el ataque de Lector, pero recibió la carga de Fogón y después el de Harapiento, que pasando de largo junto a él ganó por tres cuerpos; segundo Fogón; tercero a medio cuerpo Zeus; cuarta Vanidad, que no tuvo mayor interés en el premio; quinto Lector; sexto Vizconde y último Desesperado.

NOTICIAS DEL COMISARIATO DEL HIPODROMO CHILE

Se autorizó a I. Núñez para correr hoy, debiendo cumplir su castigo el próximo domingo.

PRIMERA CARRERA.— Reclamaron J. García (Sablazo) contra S. Silva (Espléndido) por molestarlo en la curva, y R. Ledesma (Barbilindo) contra E. Catalán (La Bamba) por abrirlo en los 600 metros. Desestimadas.

Dieron cuenta: R. Silva que Bastardo tuvo contratiempos en la partida, y H. Vergara que Diez de Julio se cargó a los palos toda la carrera. Se suspendió a Diez de Julio por 4 reuniones, por indócil para correr.

Se autorizó a M. F. Silva para correr a Mosabelle y se multó en $ 500 a J. S. Olivares por no presentarse.

SEGUNDA CARRERA.— Reclamaron G. Silva (Victima) contra J. Ortiz (Guarana) por cargar en los 900 metros. Desestimado.

J. García dió cuenta que Algarrobalina tuvo contratiempos en los 900 metros. En esta carrera rodó en la curva Victima, por haber reventado en sangre. Se multó en $ 200 a J. Guajardo por desobedecer las órdenes del juez de paddock (Priscilla).

TERCERA CARRERA.— A. Marchessini dió cuenta que Joanie se fué de punta en la partida. Se notifica a su preparador y al de Priscilla que las adiestren para partir.

M. Guerrero dió cuenta que La Sandunga levantó la cabeza en la partida. Se autorizó a A. Marchessini para correr a Suspicaz por haberse enfermado R. Castillo, y a I. Núñez para correr a Carmen por igual motivo.

CUARTA CARRERA.— Reclamaron E. Máquez (Hunter) contra O. Saavedra (Colbert), éste, J. Aguilera (Vocación), C. Giráldez (Lucaya) e I. Núñez (Nightmace) contra J. Aravena (Momón) por cargar a los pocos metros corridos. Se suspendió a Momón por 4 reuniones por indócil para correr.

J. García (Senevé) contra M. Reyes (Credenza) y éste contra Jn. González (New England) por cargar en los 900 metros; y R. Ledesma (Tinguiririca) contra R. Madariaga (Togado) por cargar en los 500 metros. Se notifica al preparador de Togado que lo adiestre para correr.

Ed. Soto dió cuenta que Miss Gloria se retacó en la partida. Se ordenó el retiro de Insólito por haber pasado por el servicio clínico previo con una claudicación del miembro anterior izquierdo. Se ordenó también el retiro de Calambour, por haber pasado por el servicio clínico previo con una claudicación del miembro anterior izquierdo, por lo que deberá ser puesto en curación.

QUINTA CARRERA.— Reclamaron R. Madariaga (Córcega) contra H. Pereira (Finanza) y éste contra Fdo. Soto (Barbón) por cargar en la partida. Casuales. I. Núñez (Carmen) contra E. Catalán (Volcánico) por cargarlo en tierra derecha. Se suspendió a E. Catalán por 2 reuniones.

Dieron cuenta: J. Guajardo que Singú se cargó; J. Alvarado que Ronquera vino prendida; P. Flores que Orense no le respondió en tierra derecha, y R. Ledesma que Muy Gentil vino mañoseando y su propietario que no quedó conforme con su conducción. Se notifica al preparador de Panorama que lo adiestre para partir.

SEXTA CARRERA.— Reclamó R. Cornejo (Visconde) contra G. Silva (Zeus) por cargar en los 1.000 metros. Casual.

SEPTIMA CARRERA.— Reclamaron A. Marchessini (Maretazo) contra L. Pérez (Monicaco) por cargar en la partida y cargarlo en tierra derecha, y éste contra aquél por buscequarlo al entrar a tierra derecha y tratar de abrirlo a 200 metros de la meta. Se multó a ambos jinetes en $ 500, por las incorrecciones cometidas.

Se presentó el preparador de Trapero y manifestó no estar conforme con su carrera, pues se encuentra el caballo en muy buenas condiciones y exhibió una gruesa suma jugada. Llamado el jinete P. Flores, declaró que venía muy fácil hasta la curva, pero que el caballo no le respondió en tierra derecha. Se indultó a Babieca.

OCTAVA CARRERA.— Reclamaron M. Guerrero (Taitú), y A. Díaz (Bromuro) contra C. Giráldez (Faldilla) y Jn. García (Tam O'Shanter) contra E. Catalán (La Concepción) por cargar en la partida, y A. Marchessini (Fiérce) contra R. Madariaga (Rosina) y contra L. Pérez (Puntera) por molestarlos al entrar a tierra derecha. Desestimados.

Dieron cuenta: M. Guerrero y E. Catalán que Taitú y La Concepción no les respondieron al final; y Jn. García que Tam O'Shanter vino abriéndose.

NOVENA CARRERA.— Reclamaron R. Cornejo (Patinador) contra M. Quezada (Coquetería) y contra C. Giráldez (Hulla) por cargar en los 900 metros; y Jn. González (Panoyu) contra L. Pérez (Tierras Blancas) por cargar en los 500 metros. Casuales.

Dieron cuenta: I. Núñez y G. Retamal, que a Remilgo y a Campero se les corrió la cabezada; L. Pérez que Tierras Blancas corrió encajonada gran parte de la carrera; el preparador-propietario de Panoyu, que no quedó conforme con su carrera y exhibió el juego hecho, y J. García que Nino no le respondió en tierra derecha, notificándose al preparador del último que lo adiestre para partir. Se autorizó a E. Catalán para cumplir su castigo desde el domingo 18.

DECIMA CARRERA.— Reclamaron V. Valenzuela (Leclerc) contra O. Olivares (Farrouk) y Jn. García (Sambalay) contra M. Ocampo (Hierro Viejo) por cargar en las primeras distancias y en la curva, respectivamente. Desestimados.

E. Catalán dió cuenta que Sankara no le respondió al final.

MONICACO Y UN EMPATE ENTRE FORMON Y VAMPIRO

Monicaco ganó a Maretazo en reñido final en la segunda serie de los handicaps sobre 1.400 metros, carrera en la cual los jinetes Pérez y Marchessini, que condujeron al primero y al segundo, se lucieron con toda clase de incorrecciones. Y para que no todo terminara allí, el jinete Pedro Flores, sin pensarlo dos veces, sujetaba descaradamente al gran favorito Trapero, que llegó quinto en circunstancias en que de haber corrido para pelear, era el más seguro ganador de la prueba.

Jorito tomó la punta en la partida, seguido por Trapero, quedando tercero Maretazo; 4.o Noveno y 5.o Monicaco.

En el mismo orden se hizo la carrera hasta el tramo de entrecodos, donde Jorito llevaba dos cuerpos sobre Trapero, que a esta altura comenzó a ser sujetado en forma visible hasta quedar tercero, y finalmente, cuarto, cuando pisaron la recta.

En los últimos metros atropelló Maretazo, y parecía que se aseguraba la carrera, cuando surgió como exhalación Monicaco, y le sacó un pescuezo. Tercero a uno y cuarto cuerpo, Jorito; cuarto Noveno; quinto Trapero; sexta Charmante y últimos Afónico y Royal Blossom.

EMPATE EN LA ULTIMA

Por un salomónico empate entre Formón y Vampiro, se resolvió la última carrera de la mañana.

En cuanto partieron, salió Formón a la delantera; seguido por Four Crown. Sambalay quedó tercera; Hierro Viejo cuarto, y Vampiro con Nocteto en las ubicaciones siguientes. En el tramo de entrecodos, Formón mantuvo la delantera, y apenas entraron a la recta, Formón pareció afianzar sus posiciones, alcanzando a sacar hasta dos cuerpos a doscientos metros. Pero a última hora alcanzó a reaccionar Vampiro, que en fuerte atropellada pareció alcanzar y superar a Formón, con el cual cruzó la sentencia en una línea. Tercero, a cuerpo y medio Hierro Viejo; cuarto Farrouk; quinto Sambalay, y último Pródigo.

MOSSABELLE Y MUSCARIA SALIERON DE PERDEDORAS

Por el triunfo de la rosilla Mossabelle, se resolvió la primera condicional para potrancas perdedoras de dos años. La hija de Filibustero superó en holgado final a la favorita Guarana.

En cuanto dieron la partida tomó la punta Urbia, seguida por Víctima. Tercera quedó La Quintrala y cuarta corría Guarana. Sin mayores alternativas se hizo la carrera hasta el tramo de entrecodos, donde Víctima pasó al frente, pero al llegar a la curva final reventó en sangre y quedó tendida a un lado, mientras el pelotón pasaba de largo a su costado. Allí, Guarana se colocó primera, pero Mossabelle, que traía muchas energías guardadas, tomó rápidamente la punta y se fué en demanda del disco que cruzó con una ventaja de dos y medio cuerpos sobre Guarana; tercera a cinco cuerpos Marne; cuarta Hija Morena; quinta Córdoba, y última La Quintrala, sin tomar en cuenta a Víctima.

MUSCARIA AL GALOPE

Nuestra favorita Muscaria ganó al reverendo galope la otra condicional, que careció de interés por la notable superioridad de la hija de Hamlet. Cuando dieron la partida Edelweiss tomó la punta, seguida por Camba; tercera quedaba Friseta; cuarta Muscaria; y quinta Espelette.

En ese orden se cubrieron las primeras distancias y en el tramo de entrecodos, Friseta tomó resueltamente la punta mientras Muscaria en acción muy fácil avanzaba hasta colocarse segunda con Camba. Apenas pisaron la recta la lucha quedó reducida a Muscaria y Camba, pero la pupila de Navarro se fué distanciando rápidamente y cruzó el disco con siete cuerpos de ventaja sobre Camba. Tercera llegó Sanguinaria; cuarta Twinlifht; quinta Friseta; sexta Rodada, séptima Priscilla y última Fingida.

HIPICOS JUBILADOS TIENEN REUNION EL MIERCOLES PROXIMO

Para el miércoles 7, a las 18 horas, se cita en el local de la Sociedad Hípica "Luis Cousiño" a todos los preparadores, jinetes y empleados de Stud Jubilados, a objeto de que se pronuncien sobre el reajuste de sus pensiones propuesto por el actuario.

Los representantes de los profesionales hípicos en la Caja de Retiro y Previsión Social de Preparadores y Jinetes harán una exposición en esa reunión de su planteamiento sobre las jubilaciones, hecho en la última sesión del Consejo de la Caja.

Se encarece la asistencia y puntualidad en la hora.

RESULTADOS GENERALES DE LAS CARRERAS DE AYER EN EL H. CHILE

PRIMERA CARRERA — Premio FUMEE — Octava serie.— 1.200 metros.— $ 32.000 al primero

	G.	P.
1.o RIO TINTO, 54; Ig. Núñez, por Iturbide y Jaranera, del Stud Plaza.— (Favorito de LA NACION)		
2.o Espléndido, 51; S. Silva	7089	2539
3.o Sablazo, 49.5; Jn. García	1491	820
4.o Mujeriega, 52; M. F. Silva	1865	1136
Bastardo, 55; R. Silva	1770	725
Temerono, 55; J. Arriagada	132	105
Más Suerte, 54; G. García	490	271
Moscatito, 54; E. Márquez	1073	623
Diez de Julio, 53; H. Vergara	1162	480
Menuda, 53; R. Valenzuela	5922	2647
La Bamba, 52; E. Catalán	1490	782
Barbilindo, 51; R. Ledesma	5218	2902
Erika, 51; A. Díaz	4721	1733
Mañera, 51; Edo. Soto	898	636
Mignón, 50; P. Buxtos	2100	1025
Pollito, 49.5; L. Marcos	52	45
	3987	1610
	19078	17072

GANADA por 3/4 de cuerpo. El tercero a 1/2 cuerpo.— Tiempo: 1.18 3/5.— Retirados: Toluidina, Pall Mall, Mataquito, Sambuca, Berlina, Agropecuaria y Villena.— Preparador: H. Cisterna.— DIVIDENDOS: $ 40 y 22; $ 48 y 37.

SEGUNDA CARRERA.— Premio FIORI.— Serie A.— 1.200 metros.— Para potrancas de dos años, nacidas en Chile, no ganadoras.— $ 50.000 a la primera

	G.	P.
1.o MOSABELLE, 50; M. F. Silva, por Filibustero e Intriganta, del Stud Haras San José de Bío-Bío	4965	2423
2.o Guarana, 52; J. Ortiz	14741	5061
3.o Marne, 52; L. Pérez	2919	1837
4.o Hija Morena, 52; J. E. Bravo	1311	430
Algarrobalina, 51; Jn. García	682	439
Bienfaitrece, 52; G. Retamal	401	283
Córdova, 50; Edo. Soto	261	217
La Quintrala, 51; E. Márquez	188	172
Urbia, 50; E. Catalán	2282	1083
Víctima, 52; G. Silva (rodó)	7764	2550
	35311	14316

GANADA por 2 1/2 cuerpos; el tercero a 5 cuerpos.— Tiempo: 1.15 1/5.— Retirados: Aclamación, Fiesta Linda y Patria.— Preparador: N. Sepúlveda.— DIVIDENDOS: $ 54 y 13; $ 11 y 14.

TERCERA CARRERA.— Premio FIORI.— Serie B.— 1.200 metros.— Para potrancas de dos años, nacidas en Chile, no ganadoras.— $ 50.000 a la primera

	G.	P.
1.o MUSCARIA, 52; L. Pérez, por Hamlet y La Musa, del señor Andrés Lasalvia.— (Favorita de LA NACION)	13066	8054
2.o Camba, 52; G. Retamal	6786	3249
3.o Sanguinaria, 50; E. Catalán	6122	2373
4.o Twinlight, 50; A. Díaz	1133	601
Arcadia, 51; R. Ledesma	157	126
Edelwiss, 50; L. Marcos	1316	617
Espelette, 52; R. Madariaga	2264	1205
Fingida, 51; B. Sandoval	174	73
Joanie, 52; A. Marchessini	537	303
La Sandunga, 52; M. Guerrero	2358	1178
Priscilla, 52; J. Guajardo	3543	1919
Rodada, 50; Ig. Núñez	619	318
Serrana, 51; M. F. Silva	893	503
Friseta, 52; M. Quezada	10831	3763
	49609	21117

GANADA por 7 cuerpos; el tercero a 3 cuerpos.— Tiempo: 1.14 3/5.— Corrieron todas.— Preparador: Luis Navarro.— DIVIDENDOS: $ 29 y 14; $ 18 y 18.

CUARTA CARRERA.— Premio FUMEE.— Séptima serie.— 1.200 metros.— $ 32.000 al primero

	G.	P.
1.o SUSPICAZ, 52.5; A. Marchessini, por D'Alembert y Dichosa, del Stud El Rincón.— (Favorito de LA NACION)	9254	4583
2.o New England, 53; Juan Gonzáles	5335	2423
3.o Tinguiririca, 53.5; R. Ledesma	13188	5621
4.o Beloghan, 51; E. Catalán	8355	1608
Vocación, 55; J. Aguilera	316	94
Lucaya, 54; C. Giráldez	3964	1788
Momón, 54; J. Aravena	192	118
Togado, 54; R. Madariaga	1973	784
Parrilla, 53; L. Pérez	4043	1971
Colbert, 52; O. Saavedra	4334	1587
Nightmare, 52; Ig. Núñez	611	319
Hunter, 51.5; E. Márquez	1486	700
Senevé, 51.5; Jn. García	6789	3407
Credenza, 51; M. Reyes	2025	1010
Miss Gloria, 51; E. Soto	2236	1397
Artista, 49; M. Guerrero	4778	2184
	65659	29214

GANADA por 7 cuerpos; el tercero a 1 cuerpo.— Tiempo: 1.13 2/5.— Retirados: Besín, Gold Rush, Curanto y Camelia.— Preparador: E. Seda.— DIVIDENDOS $ 54 y 17; $ 24 y 16.

QUINTA CARRERA.— Premio FUMEE.— Sexta serie.— 1.200 metros.— $ 32.000 al primero

	G.	P.
1.o VOLCANICO, 53; E. Catalán, por Quemarropa y Bahama, del señor Armando Henríquez	7382	3217
2.o Pachuco, 55.5; J. B. Bravo	2713	1311
3.o Carmen, 52.5; Ig. Núñez	6120	2568
4.o Gitana, 54; L. Pérez	10576	4466
Panorama, 59; A. Silva	261	187
Barbón, 53; F. Soto	2049	930
Córcega, 54.5; R. Madariaga	13158	5191
Ronquera, 49.5; J. Alvarado	7489	3848
Finanza, 54; H. Pereira	885	410
Singú, 54; J. Guajardo	315	183
Orense, 53.5; P. Flores	17728	4144
Conde Rufino, 51.5; R. Muñoz	6279	3085
Muy Gentil, 51.5; R. Ledesma	9455	4204
Infanta, 51; C. Giráldez	1540	723
Marly, 51; Jn. González	11190	4309
El Mirlo, 49; Edo. Soto	9114	3818
	106672	42759

GANADA por 1 cab.; el tercero a 1 cab.— Tiempo: 1.14 1/5.— Retirados: La Tocata, Ocanadero, Sarrenia y Tamacona.— Preparador: A. Henríquez.— DIVIDENDOS: $ 108 y 77; $ 75 y 43.

SEXTA CARRERA.— Premio CURICO.— Carrera especial.— 1.200 metros.— $ 70.000 al primero

	G.	P.
1.o HARAPIENTO, 58; R. Madariaga, por Ruler y Aurecia, del Stud Vizcaya	13088	3318
2.o Fogón, 50; E. Catalán	16600	4988
3.o Zeus, 47; G. Silva	24758	6943
4.o Vanidad, 48.5; M. F. Silva	23338	7537
Lector, 57; Jn. González	8871	2468
Desesperado, 51.5; A. Silva	8177	1835
Vizconde, 50; R. Cornejo	9041	3298
	95371	30364

GANADA por 3 cuerpos; el tercero a 1/2 cab.— Tiempo: 1.12 1/5.— Retirados: Polpaico e Insólito.— Preparador: Juan Suárez.— DIVIDENDOS: $ 60 y 30; $ 25.

SEPTIMA CARRERA.— Premio FLORIZER.— Segunda serie.— 1.400 metros.— $ 87.000 al primero

	G.	P.
1.o MONICACO, 55; L. Pérez, por Disarmament y Gymkhana, del Stud Cinta Roja	17459	7328
2.o Maretazo, 53; A. Marchessini	23231	7834
3.o Jorito, 49.5; M. F. Silva	16982	5725
4.o Noveno, 54; G. Silva	14111	4369
Afónico, 59; R. Madariaga	784	454
Pedal, 54; E. Salas	3533	1222
Trapero, 53.5; P. Flores	42030	11307
Royal Blossom, 52; C. Silva	1403	678
Charmanta, 48.5; E. Catalán	19198	6555
	140751	45467

GANADA por 1 pescuezo; el tercero a 1/4 cuerpo.— Tiempo: 1.25 2/5.— Retirados: Tánger, Zapatazo, Calambour, Aberri, Tonto Pillo, Lover y Springhill.— Preparador: Luis Navarro.— DIVIDENDOS: $ 32 y 8; $ 16 y 18.

OCTAVA CARRERA.— Premio FUMEE.— Quinta serie.— 1.200 metros.— $ 32.000 al primero

	G.	P.
1.o NUKY, 53; M. Quezada, por Afghan y Quillcura, de la señora Rina Costantini	11696	4152
2.o Puntera, 59; L. Pérez	10126	3709
3.o Héroe, 52; A. Marchessini	11381	7335
4.o Español, 53.5; A. Silva	21477	5856
Rosina, 55.5; R. Madariaga	11382	5083
Taitú, 49.5; M. Guerrero	19447	6023
La Concepción, 54; Catalán	12462	4458
Curacao, 52; P. Amba	2079	1187
Faldilla, 52; C. Giráldez	8013	3168
Bromuro, 50; A. Díaz	1973	598
Tam O'Shanter, 50; Jn. García	6313	2580
	137043	44449

GANADA por 1 cuerpo; el tercero a 1 cuerpo.— Tiempo: 1.14.— Retirados: Agitada, Kiosko, Santa Rosa, Calidad, Recerca, Gabolle y Gilington.— Preparador: R. de Costantini.— DIVIDENDOS: $ 98 y 25; $ 37 y 18.

NOVENA CARRERA.— Premio FUMEE.— Cuarta serie.— 1.200 metros.— $ 32.000 al primero

	G.	P.
1.o MISTER LUCK, 50.5; A. Silva, por Holy Smoke y Good Luck, del señor Santiago Avila	10074	7195
2.o Coquetería, 56; M. Quezada	2680	893
3.o Patinador, 50; R. Cornejo	12450	3344
4.o Tristella, 50; M. Reyes	16903	6179
Coscachito, 58; R. Madariaga	9705	2570
Farol, 55; H. Pereira	432	188
Poet, 54; C. Silva	2435	799
Panoyu, 55.5; Jn. González	13970	4183
Bellaca, 53.5; P. Briones	5257	2043
Tierras Blancas, 52; L. Pérez	20174	[illegible]
Campero, 51.5; G. Retamal	1629	513
Remilgo, 51.5; Ig. Núñez	13484	2271
Hulla, 50; C. Giráldez	1337	436
Doñihuano, 49; E. Catalán	2435	817
Niño, 48; Jn. García	19807	5511
	132744	41316

GANADA por 1 cab.; el tercero a 1/4 cuerpo.— Tiempo: 1.13 3/5.— Retirados: La Coq, Panchote, Zapatilla Roja y Guérnica.— Preparador: S. Avila.— DIVIDENDOS: $ 101 y 52; $ 91 y 34.

DECIMA CARRERA.— Premio FLORIZER.— Tercera serie.— 1.400 metros.— $ 86.000 al primero

	G.	P.
1.o VAMPIRO, 52.5; L. Pérez, por Captain Hook y Vaquería, del Stud Don Calixto	29252	8915
1.o Formón, 50; E. Muñoz, por Bacardi y Formiche	29119	6574
3.o Hierro Viejo, 52; M. Ocampo	11009	2399
4.o Farrouk, 50; O. Olivares	7045	2389
John Keene, 59; G. Retamal	769	53
Nocteto, 57.5; R. Madariaga	59341	2309
Pródigo, 55; M. Reyes	280	95
Pilldorin, 54.5; R. Ledesma	1023	613
Ariol, 54; C. Silva	2814	948
F. Crown, 51.5; R. Cornejo	14875	4401
Leclerc, 50; V. Valenzuela	14401	3440
Sankara, 49; E. Catalán	7949	1970
Cambo, 48; M. Guerrero	18415	8711
Sambalay, 45; Jn. García	12587	4293
	185473	41389

GANADA por empate; el tercero a 1 1/2 cuerpo.— Tiempo: 1.26 2/5.— Retirados: Argelina, Barbel, Como Espuma, Mentiroso, Tarugo y Uniforme.— Preparadores: Vampiro, R. Allen; Formón, Pedro Inda.— DIVIDENDOS: Vampiro: $ 20 y 19; Formón: $ 20 y 18.— Hierro Viejo, placé, 28 pesos.

RIO TINTO VOLVIO A GANARLOS EN LA PRUEBA INICIAL

Nuestro favorito Río Tinto, volvió a repetirse los espárragos en la primera carrera del Hipódromo, al imponerse con relativa facilidad sobre Espléndido y Sablazo.

En cuanto dieron la partida, fué Sablazo el primero en tomar la punta, seguido por Mujeriego, La Bamba y Sambuca. En ese orden se hizo la carrera hasta el tramo de entrecodos, donde avanzó Sablazo, y apenas pisaron la recta, tomó Mujeriega, la primera ubicación, en tanto que surgía Río Tinto, abierto por tercera línea.

Ya en los tramos decisivos, Río Tinto impuso su mayor calidad y terminó imponiéndose por tres cuartos de cuerpo a Espléndido; tercero Sablazo, que en la misma meta le quitó el "placé" a Mujeriega. Quinta Mañera; sexta La Bamba; séptimo totalmente sujeto, hasta la misma raya, Diez de Julio. Ultimo lejos, llegó Mignon.

Willard
la BATERIA tipo "Heavy Duty"
Le Ofrece a Usted Más
en ARRANQUES RAPIDOS
en DURACION
en RENDIMIENTO SUPERIOR

Hay también otras baterías Willard de 15, 15, 17 y 19 placas 25 modelos superiores para todo requisito automotriz y comercial!
EXIJALAS EN LAS CASAS DEL RAMO
BESA y CIA. LTDA.
AV. O'HIGGINS 1486

muebles
cic-art
una alegre armonía

OSTRAS
Siempre la mejor selección en
Rotisería y Restaurant
Nuria

MAQUINAS
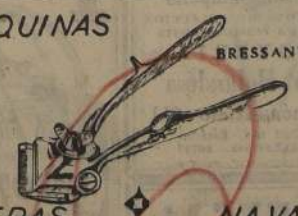

TIJERAS NAVAJAS
ASENTADORES "SCORCHER"
NO NECESITAN RECOMENDACION
REEMBOLSOS
ARMERIA ITALIANA
AHUMADA 64 SANTIAGO

ABRIGOS Y PILOTOS...
TRAJES DE TEMPORADA

en ALMACENES Paris
Sirven a su elegancia ayudan a su economía
ABRICOS confeccionados en telas seleccionadas, terminados a mano, variedad de colores y dibujos.. $ 1.290.-
PILOTOS triple tela muy prácticos para el frio y la lluvia desde .... $ 2.500.-
TRAJES hechos con telas semipeinadas confección muy fina todas las medidas, desde ..... $ 1.980.-
TRAJES hechos con casimires peinados, nacionales e importados, desde . $ 4.500.-
ABRICOS azul marino, para colegios y Liceos, con forros finos desde .. $ 1.190.-

Visite nuestro Depto. SASTRERIA DE MEDIDA 2º piso
ALMACENES Paris
ALAMEDA Y SAN ANTONIO
Sábado abierto todo el día
Reembolsos casilla 786

LADRILLOS FISCALES Y MURALES

Puestos a domicilio

MENICHETTI HNOS Y CIA.

— SANTA ROSA 3280 —

Teléfonos 51315-52557

ZAPATON DE PAÑO para pie delicado, negro y café. Taco medio y plano, del 33 hasta 40 .. .. .. $ 345.—

BOTAS DE LLUVIA de caucho, importadas, para usar encima de los zapatos. Taco medio y tres cuartos, del 33 hasta 40 .. .. .. $ 595.—

Fábrica de Calzado "LA ELEGANCIA"

SAN DIEGO 730 — SANTIAGO

Despachamos reembolsos sin recargo, sólo por Correo. Botas para mineros y botas para colegiales, en todos tamaños a precios de fábrica.

CUEROS PARA TAPIZ HULES • CUEROS EN PLANCHAS

VENTAS POR MAYOR Y MENOR UNICAMENTE EN

IMPLATEX

SAN ANTONIO 57

BAJARON LOS CASIMIRES

Compruébelo Ud. donde MARCELO URANGA, y encontrará el surtido más completo en peinados finos "OVEJA DE TOME".

DEPOSITO DIRECTO DE TOME

COMPAÑIA 1291 —::— OFICINA 214

RELOJES SUIZOS

CON SOLO $ 300 SALDO FACILIDADES

COMPOSTURAS GARANTIZADAS

ESTADO 91-5 PISO OF. 501

AL LADO DE LA BOTICA PETRIZZIO-FONO 69497

RADIOS "ZENITH"

CREDITOS

AUTOPALACE

ALAMEDA 231

Distribuidor autorizado

MOISES JARA

SASTRE

Especialista en cuerpos difíciles

HECHURAS FINAS

$ 1.400.—

Se recibe toda clase de arreglos, virados y transformaciones. También a traje sastre

MERCED 490

OFICINA 3

Visíteme sin compromiso alguno

ESTANTES-CAMAS

CREDITOS SIN PIE

METALUX

MONJITAS 843 ENTREPISO

Caja de Previsión de Empleados Particulares

PROPUESTAS PUBLICAS

Se solicitan propuestas públicas para la concesión del Casino de empleados de la Caja de Previsión de Empleados Particulares.

Bases y demás antecedentes, podrán solicitarse al presidente o secretario del Sindicato, señores Raúl Silva B. y Ernesto Rojas F., respectivamente, en las oficinas de la Caja, calle Huérfanos 1270 de esta ciudad, de 13 a 17 horas.

Las propuestas se recibirán hasta el día miércoles 7 del presente, a las 17 horas.

El secretario del Sindicato

LAPICERAS a BOLILLA

Cabot M.R.

ESCRIBEN MAS Y MEJOR

CIERROS

DE CONCRETO ECONOMICO

Facilidades de pago

Soc. Materiales "REX" Ltda.

ALSINO N.o 4325

FONO 95326

(Tropezón)

ABOGADO

SANCHEZ DEL POZO

Especialmente asuntos y juicios de matrimonio. Posesiones efectivas, particiones

De 11 a 12.30 y de 17 a 19 hrs.

MONEDA 1137 — OF. 78

FONO 80813

OPTICA

RODOLFO HAMMERSLEY

AGUSTINAS 1090 esquina Bandera

Fono 88075 — Casilla 3898

ESPECIALIDAD

RECETAS de médicos oculistas

CHERE AMIE

Modas desde ABRIGOS elegantes a $ 1200.- hasta PIELES finas

SAN PABLO 2351

FONO 85139

CREDITOS

PARA SU JARDIN

LEGITIMOS GLADIOLOS LO BORQUEZ, EL MONTE

GRATIS: LISTA PRECIOS E INSTRUCCIONES

Plantitas perennes de flores atractivas, a $ 3 c/u. — COREOPSIS: Flor amarilla. — ASTER: Profusión de flores azules. — ESTRELLITA: Se cubre de flores blancas, suaves, pequeñas. Plantitas anuales a $ 5.— la docena: Clavelón, Caléndula gigante. Plantitas anuales a $ 10.— la docena: Clarín de invierno. FRUTILLAS: $ 60.— el ciento. ESPARRAGOS, $ 80.— el ciento.

ABONOS PARA ROSAS, GLADIOLOS, ETC.

Ventas mayor, menor, reembolsos.

PRODUPLANT. — Galería Alessandri 24 A.

GRATIS: LISTA PRECIOS PLANTAS CLAVEL GIGANTE, ORIGINADO POR SEMILLERO "LO BORQUEZ".

CREDITOS

ENTREGA INMEDIATA

Camisas Ternos para caballeros y niños

Modas Trajes sastre — 3/4 — Abrigos y batas.

STO. DOMINGO 987 - OF. 16

SASTRERIA Juan José Jara

Hechuras finas, $ 1.400.— Virados perfectos a $ 650.— Recibo compposturas y transformaciones para caballeros y damas. Atiendo en:

21 DE MAYO N.o 617, Entrepiso — Local 7. (Edificio nuevo). Y en:

PUENTE 638

TELEFONO 87558

Casa CLARY

(Atendida por su propia dueña)

Modeladores - Fajas - Sostenes y Cinturetti, Fajas abdominales para hombres, sobre medida. Pedidos contra reembolso

STO. DOMINGO 1034 OF. A-FONO 68096

RADIOS SIN PIE

METALUX

MONJITAS 843 ENTREPISO

CASA ALONSO

ARRIENDO DE SERVICIO PARA BANQUETES

21 DE MAYO 817

FONO 63049

MENAJE

JERSEY

LANA FINA

$ 250.—

1.60 ancho

CHALECOS

COLEGIALES

$ 80.—

UNIVERSAL TEXTIL LTDA.

AV. IRARRAZAVAL 440

SANTIAGO - FONO 41661

CALZADOS

CREDITOS

DAMAS CABALLEROS NIÑOS.- BOTAS CAMISAS CARTERAS

RELOJES

SAN DIEGO 1889

JOYAS

Compraventa de brillantes, oro, platino, plata, boletos de empeño, relojes objetos de porcelana.

AHUMADA 161

Diamante Club

FONO 80981

Pagamos los mejores precios

COSTURERA PANTALONERA

triplique su producción

Motores PARA MAQUINAS DE COSER

LAMPAR MOTOR PEDAL

MOTOR INGLES garantizado un año adaptable cualquier máquina de coser, 3 velocidades

Envíos contra reembolsos

GRANDES FACILIDADES

Sección eléctrica

DISTRIBUIDORA DE RELOJES LTDA.

Pasaje Agustín Edwards N.o 29

Of. 124 (entrando por Ahumada 312)

GUANTES

Camiza 7.a lavable, forro blanco (colores negro, plomo, beige, blanco) por pares, $ 220. CUERO 7.a colores negro, habano, azul por pares, $ 200.-

CINTURONES FANTASIA y SENCILLOS

Fábrica REX

SAN ANTONIO 470

Despachamos a provincias contra reembolso

¡VENTAS DIRECTAS AL PUBLICO!

CUADROS: $ 19.80

Calcetines sport, para niños: $ 20.—

Combinaciones mongol $ 165.— Pañuelo inglés, para señoras $ 27.— Pañuelo Georgette fantasía $ 160.—

FABRICA DE TEJIDOS "ASTRA"

1134 - ROSAS - 1134

¡No confunda con otras tiendas! Despachamos a provincias contra reembolso. Visítenos sin compromiso alguno. Somos fabricantes. Nuestros precios son los más bajos en Santiago.

COMPRO JOYAS

Oro y Plata

Pólizas empeño

MONEDAS DE COLECCION

Supero cualquier oferta

JOYERIA "La Holandesa"

Ramón Nieto 911

Casi esq. Estado

TELEFONO 86747

BATERIAS SUECAS

Precios de competencia.

6 MESES PLAZO

Descuento a comerciantes.

A. TIRAVANTI COTT & Cía. Ltda.

AV. B. O'HIGGINS 1490-98

SANTIAGO

FONO 67112

TRAJES - SASTRE PARA DAMAS

TERNOS sobre medida, en casimires y gabardinas de la mejor calidad. AMBOS media medida, listos para vestir.

ABRIGOS y TRAJES para niños, desde 6 años.

SASTRERIA Dandy

JAIME COGAN V.

673 SAN DIEGO 677

MUEBLES

DE GRAN OCASION

$ 4.800.—

LIVING Reina Ana, con cojines

$ 4.900.—

LIVING normando, tapizado en brocato, tallado a mano.

$ 7.600.—

LIVING normando, francés, de gran calidad, diseño especial.

$ 3.500.—

BUFFET con vitrina y espejo, regia mesa, 6 sillas tapizadas

$ 7.500.—

ROPERO 3 cuerpos, arrodonado; cómoda, emperatriz, 2 veladores con cubierta de cristal

$ 9.800.—

COMEDOR normando, 8 piezas, lingue o placa.

$ 16.500.—

DORMITORIO normando, 10 piezas, lingue macizo.

657 — Nataniel — 657

NO TENEMOS SUCURSAL

MARQUESAS CROMADAS

CREDITOS SIN PIE

METALUX

MONJITAS 843 ENTREPISO

¡Evite los intermediarios!

MALETAS

PORTADOCUMENTOS etc. Compre directamente en la

FABRICA

MALETERIA MUNDIAL

21 DE MAYO 665

Pianos

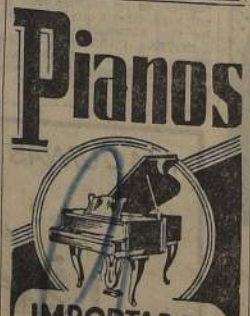

IMPORTADOS

PIANOS DE CALIDAD

CONSULTE FACILIDADES

P. GALLYAS

MERCED 617

FONO 33491

MODAS

CREDITOS

Con sólo $ 200 c/u.

Abrigos, Chaquetones, Vestidos, Trajes sastre gabardina importados y, ahora, su nueva Sección

AV. MATTA

Una oportunidad para Ud.

ESTANTES CAMAS

$ 2300.- CON CORTINAS

CATRES BRONCE 10 ME

Casa BRON

SAN PA

¡CICLIST

OFERTAS DE

'CASA SPRINTER'

VICTORIA 1092

ESQUINA SAN DIEGO

APRETADORES, inglés, de pantalón (salió el par ... ...

PUNTILLAS de acero, el par ... ...

NEUMATICOS "SAFFIE", aros 20 y 24, c

NEUMATICOS "SAFFIE", aros 26 y 28, c

CADENAS importadas, tipo standard ...

SOLUCION inglesa "DUNLOP", el tubo ...

CUBRE-MARCOS, colores surtidos, c/u. ...

PEDALES, acero importados, el par ...

ESPEJOS laterales movibles, c/u. ...

HUINCHA manubrio, colores surtidos, c/u.

PORTA-BOMBIN importados, con resortes, p

BOMBIN francés, con conexión, c/u. ...

PATINES de frenos, c/u. ... ...

REFLECTORES de tapabarros, c/u. ...

TAPABARROS, acero esmaltado, par ...

EJE de motor acero, todas medidas, c/u.

HOJA de manubrio sport, cromada, c/u.

APRETADORES pinza, importados, par ...

PEDALES carrera, francés, par ... ...

MAZA delantera "PHILLIPS", c/u. ...

Bicicletas italianas con cambio de velocidades, llantas aluminio, forro y tubular, importados, llantas aluminio, forro y tubular, importados, llantas aluminio, "REYNOLDS" mazas doble hilo, fourche, importados, horquillas inglesas, etc.

VENTAS POR MAYOR Y

Caja Nacional de Empleados Públicos y Periodistas

PAGO DE PENSIONES DE JUBILACIONES Y MONTEPIOS

Se pone en conocimiento de los pensionados que, a partir del presente mes de mayo, los pagos respectivos se harán exclusivamente en las siguientes fechas:

JUBILACIONES

Día	Letra
10	A
11	B
12	C
13	D—E—F
14	G
15	H—I—J
16	K—L
17	M
18	N—Ñ—O
19	P—Q
20	R
21	S
22	T—U
23	V
24	W—X—Y—Z

MONTEPIOS

Día	Letra
1.o	A—B
2	C—D—E
3	F—G
4	H—I—J—K—L
5	M—N—Ñ
6	O—P
7	Q—R
8	S—T—U
9	V—W—X—Y—

Desde el 22 al 30 se pagará a aquellos que no hayan podido cobrar en las fechas indicadas.

No se efectuará ningún pago fuera de los días expresados.

VICEPRESIDENTE EJECUTIVO

"La revolución industrial y económica no será detenida", afirmó Pedro E. Alfonso en Traiguén

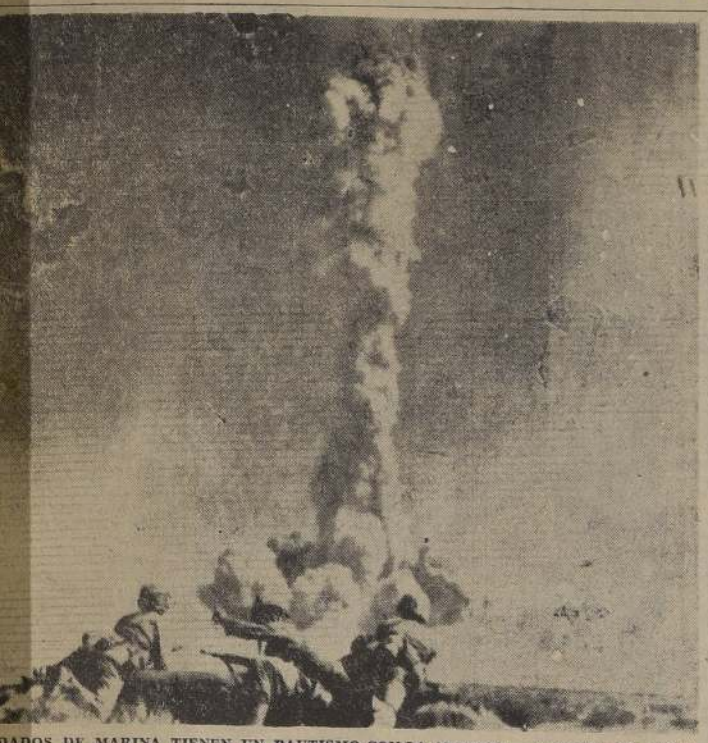

DADOS DE MARINA TIENEN UN BAUTISMO CON LA ATOMICA.— LLANURA DE YUCCA, da.— Un grupo de endurecidos soldados de infantería de Marina de los Estados Unidos to- parte en un ejercicio táctico en relación con el estallido de una bomba atómica en la Llanura Yucca, estado de Nevada. Esta explosión con los aguerridos infantes de marina se realizó el 1.o mayo, estando los soldados escondidos en hoyos abiertos por ellos mismos en la tierra, a sólo millas del sitio en que estalló la bomba atómica. Participaron 2.000 infantes de marina. — (FOTO UNITED PRESS)

CON GRAN DESFILE POPULAR RECIBIDO EL ABANDERADO DE CENTRO-IZQUIERDA

TRAIGUEN, 4. — (Por Raúl González Alfaro, Enviado Especial).— Don Cristóbal Sáenz, primer senador del Frente Popular y Ministro de Relaciones Exteriores del recordado Presidente don Pedro Aguirre Cerda, proclamó en la plaza de Traiguén al abanderado de centro-izquierda, señor Pedro Enrique Alfonso, durante una apoteósica concentración pública, que superó en número, entusiasmo y fervor cívico a todas las manifestaciones que realizaron los partidarios de otras candidaturas en esta ciudad.

Una larga columna de manifestantes, provistos de antorchas y encabezada por los miembros del comando local de la candidatura, aguardaba al señor Alfonso y comitiva a la entrada del pueblo.

El candidato de las fuerzas democráticas se puso al frente del desfile, mientras su nombre era clamorosamente vivado por una multitud vibrante que daba a esta manifestación pública un comunicativo calor popular.

VIDA LIMPIA. — El doctor Sáenz, uno de los hombres de mayor prestigio y arraigo en la provincia, habló en la plaza visiblemente emocionado. "Esta jornada que tiene el acento y el lenguaje del pueblo, me trae el querido recuerdo de otras horas dramáticas y fecundas vividas por esta patria nuestra", dijo el señor Sáenz. "En los albores de ese mundo nuevo —añadió— que habría de transformar en 13 años un país que no había alcanzado su independencia económica en más de una centuria de predominio derechista, me correspondió el alto honor de afrontar como candidato a senador la primera lucha política de esa combinación, que habría de conquistar la Presidencia en octubre de 1938. Quiere el destino que sea, precisamente yo, el que proclame en mi tierra al hombre que actuara como uno de los más leales colaboradores de ese maestro que fué don Pedro Aguirre Cerda.

"Son los hechos repetidos y elocuentes y no las palabras eufóricas y engañosas, los que definen en la vida la real posición humana y política de los hombres que gobiernan o quieren gobernar el país".

Señaló, luego, que el señor Alfonso tiene una vida transparente y de rigurosa consecuencia con los principios doctrinarios del Partido Radical, que han constituído siempre el norte de su existencia. Remarcó su acendrado izquierdismo expresado en sus juveniles y denodados esfuerzos por unir las fuerzas progresistas de Chile en una férrea alianza que hiciese posible los ideales de democracia integral por los cuales luchaban independientemente varios partidos. Señaló como obra del señor Alfonso el "Block de Izquierdas" que, posteriormente, se transformó en el victorioso Frente Popular de 1938.

SIGNIFICADO DE LA LUCHA DE SEPTIEMBRE. — En el acto realizado en la plaza, dió la bienvenida al señor Alfonso, a nombre de la ciudad, don Héctor Ramírez, presidente del comando de centro-izquierda.

Luego habló el señor Alfonso al pueblo de Traiguén durante una hora y diez minutos. Elementos ibañistas y mattistas se acercaron a la tribuna con el ánimo evidente de realizar una contramanifestación. Sus alardes bulliciosos de los instantes iniciales de la concentración, dieron paso luego al más reli-

(A la página 14 — Columna 5)

DON PEDRO ENRIQUE ALFONSO.— En las proclamaciones en las ciudades de Traiguén y Angol, quedó nuevamente de manifiesto la firme adhesión que el electorado de las zonas de producción agrícola siente hacia el abanderado de la combinación de centro-izquierda.

DEBE TERMINAR EL OCULTAMIENTO DEL ACEITE DE COMER

Desde hace algunos días, el aceite de comer ha desaparecido de muchos almacenes, seguramente porque se rumoreó que subiría de precio. Esto de ocultar artículos en espera de mejores precios, como se sabe, ocurre siempre, y constituye una de las muchas manifestaciones del espíritu especulativo de algunos comerciantes.

Pero frente a la declaración del Ministro de Economía y Comercio, publicada ayer, de que el actual precio del aceite comestible no será alzado por ningún motivo, es de esperar que los comerciantes normalicen la venta de este artículo de primera necesidad. De todos modos, convendría que los inspectores del Comisariato ejercieran un control más estricto, para castigar estas irregularidades que deben sufrir los consumidores, en circunstancias que el Gobierno asegura que existe aceite más que suficiente para el consumo del país.

ALCALDE INICIA SU VIAJE A EE. UU. VIA BUENOS AIRES, HOY

El Alcalde de Santiago, don Germán Domínguez, inicia hoy su viaje a Estados Unidos, para asistir al Congreso de Alcaldes que se celebrará en Nueva York a partir del 14 del mes en curso.

El señor Domínguez, que hará este viaje en compañía de su esposa, parte hoy a Buenos Aires, para seguir mañana a Río de Janeiro, ciudad en que permanecerá algunos días como huésped de honor.

El Alcalde lleva la misión de gestionar un empréstito de mil millones de pesos para obras de adelanto local, el envío de maquinarias para el matadero de Lo Valledor, y buscar financiamiento para el ferrocarril subterráneo en proyecto.

Durante su ausencia será reemplazado por el señor Jorge Rivera Vicuña, que ya el viernes pasado asumió la Alcaldía.

Esposa de S. E. partirá hoy a las 14,35 horas a EE. UU.

La señora Rosa Markmann de González Videla, esposa de S. E. el Presidente de la República, partirá hoy, a las 14.25 horas, en el "Interamericano" de la Panagra, a Nueva York, para recibir el título de "Madre del Mundo", que le fué otorgado por el Comité Internacional de Madres Americanas, por "sus virtudes maternales sobresalientes y su entera dedicación a obras de bienestar social y protección a la infancia entre las clases humildes, y habitaciones baratas para obreros".

La distinguida dama, que fué elegida para conferirle el honroso título entre las mujeres de 46 países, recibirá el homenaje durante un almuerzo que, en su honor, se servirá el viernes 9, en el Hotel Waldorf-Astoria, de Nueva York.

Hará el viaje en compañía de su hija, la señora Rosa González de Claro, y será despedida hoy en Los Cerrillos por su esposo, el Excmo. señor Gabriel González Videla, demás miembros de su familia, Ministros de Estado, altos funcionarios públicos, relaciones sociales y representaciones de la Federación Chilena de Instituciones Femeninas, de la Asociación Nacional de Dueñas de Casa y de la Fundación de Viviendas de Emergencia, que son las instituciones a través de las cuales realiza, principalmente, su labor social y numanitaria. Además, concurrirán delegaciones de los habitantes de las diversas poblaciones de emergencia.

La Asociación de Dueñas de Casa ha organizado la concurrencia a Los Cerrillos con micros que partirán a las 12.30 horas desde Moneda esquina de Morandé, Poblaciones El Polígono, Pedro Aguirre Cerda, Juan Antonio Ríos, El Salto y Simón Bolívar; desde los locales de la Asociación en Conchalí, La Florida, La Cisterna y Barrancas, y desde la Escuela Salvador Sanfuentes y la número 115, de Bezanilla 1393.

La señora de González Videla permanecerá en Estados Unidos hasta el día 18 del corriente, en que se embarcará de regreso, en Miami. Aprovechará su permanencia en Norte América para observar los progresos en la lucha antituberculosa, en la campaña contra la poliomielitis y en los sistemas para construir habitaciones higiénicas y baratas.

LA SEÑORA ROSA MARKMANN DE GONZALEZ VIDELA, que hoy parte a recibir en Estados Unidos el título de "Madre del Mundo", ya es en nuestro país la Madre de los Niños de Chile, por la dedicación que ha puesto en sus obras de la Pascua de los Niños Pobres y de construcción de viviendas para los hogares modestos. En la fotografía aparece cuando, en diciembre del año pasado, inauguró la Escuela construída por el Consejo de Alfabetización, en la población Miguel Dávila Baeza. La niñita a quien estrecha la mano, y que le obsequió un ramo de flores, se llama Dina Silva.

POR AMPLIACION DE FABRICA
OFERTA ESPECIAL DE:

BALDOSAS

15 años garantía

20 x 20 AL LIQUIDO, DE 1.a, COLORES IMPORTADOS

	Hoy	Antes
GRIS PERLA	$ 3.40	4.—
ROJAS MALAGA	3.70	4.40
ROJAS FILETE	4.40	5.—
NEGRA	4.—	4.80
NEGRAS FILETE	4.60	5.40
CREMAS	5.40	6.60
VERDE NILO	5.50	7.80
VERDE FILETE	7.20	8.20
BLANCAS	6.80	7.60

TRANSPORTE A DOMICILIO
Entrega inmediata

Cebal
BALDOSAS

CONDOR N.o 880
Entre Serrano y San Francisco
TELEFONO 65126

TOTALIZADORAS INSTALARAN EN LOS HIPODROMOS

Máquinas totalizadoras serán instaladas en los Hipódromos centrales, lo que permitirá un gran ahorro de parte de esas instituciones en personal, tiempo y boletos, al mismo tiempo que permitirá confeccionar programas más largos.

El crédito para la adquisición de esas máquinas —cuyo costo sobrepasa los 50 millones— será concedido por instituciones bancarias. La primera máquina será importada por el Club Hípico en el curso de los próximos dos meses.

UNA DELEGACION DE PERSONALIDADES DE IQUIQUE LLEGA HOY

Para hoy es esperada en Santiago una delegación de personalidades de Iquique que viene a exponer, a los Poderes Públicos las razones por las cuales esa ciudad se opone al proyecto que crea la provincia de Arica.

La delegación viene integrada por el Alcalde de la ciudad, el presidente del Centro para el progreso de Tarapacá y representantes de la Cámara de Comercio, de los empleados y de los obreros.

UNA NOVEDAD DE MANZANAS "Aspróman"

Iniciamos la venta de Manzanas en cajones especiales de MADERA TERCIADA, conteniendo cada uno 15 KILOS DE MANZANAS

"ASPROMAN"

Fruta que contiene vitaminas, sales minerales, hidratos de carbono, etc., todos elementos esenciales en la alimentación de niños y adultos.

PIDA AL FONO N.o 33852
QUE LE ENVIEN UN CAJON A DOMICILIO

MANZANAS

VARIEDADES	TERCERA	STD. EXPOR.	FANCY
HUIDOBRO	$ 210.—	$ 220.—	$ 230.—
HOOVER	210.—	230.—	240.—
WHITE WINTER	220.—	240.—	260.—
ROME BEAUTY	220.—	240.—	260.—
WINESAP	230.—	240.—	260.—
DELICIOUS	230.—	240.—	260.—
RICHARED	240.—	250.—	270.—
YELLOW NEWTON	250.—	270.—	280.—

Estos precios se recargan en $ 15.— por cajón, por conducción a domicilio.
Cada cajón contiene 19 kilos de manzanas, y el número de manzanas que contiene cada cajón depende del tamaño de éstas.
El mayor o menor tamaño de las manzanas que Ud. solicite, no influye en el precio.

Haga la felicidad de los suyos llevando a su casa MANZANAS ASPROMAN, y aproveche el cajón de MADERA TERCIADA.

ASOCIACION DE PRODUCTORES DE MANZANAS Y PERAS DE CHILE

REMATE AGRICOLA EN SANTA CRUZ

LOS DIAS SABADO 10 Y DOMINGO 11 DE MAYO
(AUNQUE LLUEVA)

Por término de la Comunidad Baltra Gacitúa, y entrega del Fundo y viña "El Cóndor", que hace don Fernando Baltra Gacitúa, remataremos en el mismo fundo, por orden y cuenta de ambas firmas, la totalidad de las existencias de:

MAQUINARIAS AGRICOLAS, ENSERES, UTILES DE VIÑA, HERRAMIENTAS, PRODUCTOS AGRICOLAS, ANIMALES Y MENAJE DE CASA, etc., etc.

PORMENORES EN AVISOS DEL MIERCOLES

El remate de las maquinarias, enseres, herramientas y menaje, lo efectuará el Martillero Público y de Hacienda de SANTA CRUZ, don Jorge Cabello Rosales

FERIA CHIMBARONGO

INFORMES EN SANTIAGO - Agentes: Ofic. de Corredores GONZALO HERREROS Y CIA. LTDA.
Agustinas 925 - Ofic. 216. — Fono 33369

S. E. DEFIENDE LOS LEGITIMOS INTERESES DEL P

Notas de la gran ciudad

ENTRE la orgullosa Avenida Bulnes y la populosa y comercial calle San Diego arrastra su miseria, mugre y abandono la calle Galvez. A lo largo de las 10 cuadras que separan la Alameda Bernardo O'Higgins y Avenida Matta, sólo se ve miseria e inmundicias. El pavimento es el mismo que tenía hace cien años: huevillo. Las calles pavimentadas que la cortan, interrumpen su pavimento dando paso al huevillo. Sólo Avenida Matta, Diez de Julio y Cóndor pasan con su concreto. La capa de tierra que cubre sus dos primeras cuadras es tan gruesa que no se descubre el material con que fueron pavimentadas. Sólo tres edificios modernos hay en ella, y están a la entrada. Por las noches, nos dice un vecino de esa calle, son pocos los que se atreven a pasar por aquí. Es un asilo de vagos. Y, esta calle olvidada sólo dista pocos metros del Palacio del Gobierno.

Una curiosa y original propaganda hace en la calle Agustinas esquina de Miraflores una tienda de artículos eléctricos y fábrica de pantallas. Ha colocado a los dos lados del ochavo, una lámpara de madera con sus respectivas pantallas de pergamino. Una de ellas es de un suave color verde claro y la otra de color crema. La más original de las dos es sin duda la de la pantalla verde. En su base tiene un macetero con plantas. Para suerte del dueño de la Casa Sierra, aún no ha llovido. Cuando ésto suceda, no respondemos por el estado en que quedarán las pantallas.

Don Nicolás Lois fué uno de los primeros coleccionistas de antigüedades que se dedicaron al negocio de ellas. Su casa, ubicada en la calle Vergara, era un verdadero museo de artes aplicadas. Su más grande afición fueron los marfiles. Tenía un San Sebastián tallado en ese material que era digno de cualquier museo en el mundo. Nunca quiso avaluarlo. Sus hijas, a la muerte de don Nicolás, quisieron vender las antigüedades. En una semana vendieron 27 crucifijos de marfil. Uno de los más afamados coleccionistas del Santiago de hoy, es don Alfredo García Burr. Tiene su local en Arturo Prat 6. Entre los coleccionistas privados se han destacado don Carlos Edwards Mac Clure, don Domingo Edwards Matte, don Humberto Palma, famoso por los cuadros que posee. Doña Blanca Vergara de Errázuriz, que en su colección tenía un Divino Morales.

La Plaza Panamá, ubicada en Maturana con Martínez de Rozas, fué hermosa. Era el orgullo del vecindario y en sus bien cuidados prados jugaban y tomaban el sol cientos de pequeñuelos, mientras sus madres se dedicaban a las faenas del hogar. Hoy esos pequeños ya no pueden jugar en los prados de pasto, pues ya no existen. Son canchas de fútbol de tierra apretada. Hoy, juegan en ellos los muchachotes del barrio, destruyendo con el popular deporte todo lo hermoso que había. Tampoco quedan árboles. Sólo quedan los restos de sus débiles troncos.

Los lienzos de Valenzuela Llanos y de varios otros pintores nacionales inmortalizaron los hermosos paisajes de la chacra Lo Contador. Esta quedaba ubicada frente a Pedro de Valdivia al otro lado del río. Pertenecía a la familia Martínez Gutiérrez. No hace aún cinco años se comenzaron a edificar en ella modernas casas, formando un barrio nuevo: Pedro de Valdivia Norte. El progreso hizo desaparecer los paisajes que sirvieran de inspiración a los mejores cuadros del gran Valenzuela Llanos.

Funerales de teniente coronel de Carabineros

A las 10 horas de hoy, en el Cementerio General, se efectuarán los funerales del teniente coronel de Carabineros, señor Humberto Fuenzalida. El cortejo partirá desde la Iglesia San Bruno.

Al sepelio concurrirán delegaciones de las diversas unidades rindiendo los honores correspondientes la Escuela de Carabineros, despidiendo los restos un comandante del Cuerpo de Carabineros a nombre de la institución.

S. E. PROSEGUIRA HOY GESTIONES DE ARREGLO DE HUELGA DEL COBRE

S. E. el Presidente de la República proseguirá hoy sus gestiones para solucionar la huelga de los obreros de los minerales de cobre de Chuquicamata y Potrerillos, junto con preocuparse de la situación derivada del desahucio del convenio sobre precio de ese metal suscrito con Estados Unidos en abril de 1951.

El Ministro de Hacienda, don Germán Picó Cañas, por su parte, conversará hoy con los presidentes de las Comisiones de Hacienda del Senado y de la Cámara de Diputados, sobre este último aspecto y preparará la redacción de un decreto por el cual entregará al Banco Central amplias facultades para vender en el extranjero, en las condiciones más convenientes posibles, la totalidad de la producción de la gran minería del cobre.

También hoy el Embajador en Washington, don Félix Nieto del Río, deberá informar oficialmente al Presidente Truman de la resolución de nuestro Gobierno de desahuciar, a contar del jueves 8, el convenio sobre precio del cobre.

CHILE HA CUMPLIDO

El Ministro señor Picó Cañas, hizo ayer la siguiente declaración en que puntualiza que nuestro Gobierno ha cumplido el convenio de abril de 1951 en el sentido de "estudiar una reforma del régimen tributario de las compañías", como lo prueba el proyecto de ley que pende de la consideración del Congreso Nacional.

Dice el Ministro de Hacienda:

"Frente a despachos cablegráficos procedentes de Washington y transmitidos por "Associated Press", en los cuales se afirma que el Gobierno de Chile "nunca cumplió con el compromiso de conceder un mejor tipo de cambio a las compañías cupríferas", el Ministro de Hacienda declara:

El Convenio de Washington estableció, únicamente, al respecto, que "se tiene entendido que el Gobierno de Chile continuará tratando con la Anaconda y Kennecott, a fin de alcanzar una base aceptable según la cual estas compañías puedan acelerar sus programas de expansión y proyectos para nuevas inversiones con el objeto de aumentar la producción". Se interpretó esta obligación en el sentido de estudiar una reforma del régimen tributario de las compañías, para cuya realización se han requerido pacientes y profundos estudios y dilatadas conversaciones con los personeros de las compañías.

El Proyecto de Ley que contempla esas modificaciones, pende ya de la consideración del Congreso Nacional, y fué incluido oportunamente en la Convocatoria.

El Gobierno ha honrado, pues, el compromiso que se desprendía de la frase del Convenio precitada.

El Congreso de Chile es soberano para discutir, aprobar o rechazar este Proyecto de Ley, que ha tenido todo el respaldo del Ejecutivo.

La declaración de funcionarios del Gobierno de los Estados Unidos, a que hace referencia el despacho cablegráfico de la Associated Press, publicada en la prensa de hoy, significa un desconocimiento absoluto de los hechos y, lo que es más grave, el funcionamiento y atribuciones de los Poderes Públicos que en Chile, como en los Estados Unidos, son soberanos e independientes".

HOY COMENZARA EL RACIONAMIENTO DE ENERGIA ELECTRICA

A partir de hoy será racionado el suministro de energía eléctrica en Santiago. Según anuncio de la Compañía Chilena de Electricidad, este racionamiento será parcial, desde hoy hasta el sábado 10, suspendiéndose el servicio cada día, entre las 18 y las 22 horas, sólo en la parte designada con la letra A del sector correspondiente, según el cuadro publicado en los diarios del 28 de abril último.

La razón de este racionamiento, siempre según la Compañía, es la disminución de caudal en los ríos y la prolongación de la temporada de riego.

SUMINISTROS INDUSTRIALES AUTORIZADOS BAJO CONDICIONES ESPECIALES

El día de hoy, dice la Compañía, debe considerarse como fecha inicial de la temporada de racionamiento, para los efectos de la aplicación del decreto supremo N.o 404, de 18 de enero de 1949. En vista de esto, a partir de hoy las industrias cuya conexión se autorizó sujeta a las restricciones indicadas en dicho decreto, deberán restringir su demanda a 50 KW como máximo, todos los días durante toda la temporada de racionamiento, entre las 7 y las 23 horas, salvo que existan convenios especiales, pues en tales casos se aplicarán dichos convenios.

DR. JOSE LUIS BADANO, PARTIO A NUEVA YORK

En el avión "Panair Do Brasil" se dirigió ayer a Río de Janeiro el Dr. José Luis Badano Repetto, Agregado Científico de la Embajada de Uruguay en Chile. Después seguirá vía aérea vía Río de Janeiro a Nueva York, en misión oficial a la famosa Clínica Mayo, para estudiar la cirugía del tórax.

EL CLUB MILITAR CUMPLIO 44 AÑOS

El Club Militar de Santiago celebró ayer, con diversos actos, sus 44 años de existencia. El Directorio de la institución, que está presidido por el general Teófilo Gómez Vera, y el vicepresidente, coronel Abdón Parra, recibieron, con este motivo, múltiples felicitaciones por la brillante actuación que han realizado frente al primer hogar de los militares chilenos.

A las 13 horas se efectuó un almuerzo de camaradería, al que asistieron altos jefes de todas las ramas de las Fuerzas Armadas y centenares de socios de la institución, retirados de las filas.

El Club Militar fué fundado el 4 de mayo de 1908, siendo sus organizadores el capitán, en esa fecha, don Ambrosio Vlaux; el subintendente militar don Luis González, el cirujano don Manuel Torres Boonen y el contador don Rodolfo Aranda.

AGRADECEN PROMESA DE CIA. TELEFONICA

Un grupo numeroso de vecinos de la Población "Miguel Dávila Baeza", de la comuna de San Miguel, nos visitó anoche, para pedirnos hacer públicos sus agradecimientos a la gerencia de la Compañía de Teléfonos de Chile, que, según manifestaron, les ha prometido instalar un teléfono público que sirva a los diez mil habitantes de ese sector.

Dichos vecinos esperan, optimistas, el cumplimiento de la promesa, reiterando la conveniencia de ubicar este servicio público en calle Abranquil 5970, donde está establecida una farmacia de atención diurna y nocturna.

Senadores Faivovich y M. Muñoz Cornejo apoyan la resuelta actitud presidencial

El resuelto apoyo que la ciudadanía toda, sin distinción de colores políticos, ha prestado a la decisión de S. E. el Presidente de la República de desahuciar el convenio del cobre suscrito con Estados Unidos, y tomar el control de la producción y venta, continuó recibiendo las más variadas expresiones de aplauso.

Entre las declaraciones cabe destacar la formulada por el senador don Angel Faivovich, ex presidente del Partido Radical, quien nos manifestó:

"Los acontecimientos producidos con posterioridad al Convenio de Washington, que se estimó podía resguardar convenientemente los intereses nacionales, justifican plenamente la resolución adoptada por el Jefe del Estado. Esta decisiva y resuelta determinación, que estoy cierto contará con el respaldo de toda la opinión pública, abre camino al país para defender sus legítimos intereses y sus posibilidades del mañana. Estimo que si el Gobierno de los Estados Unidos no quiere sufrir un impacto en pleno corazón en su política con los países latinoamericanos, abrirá los ojos a la realidad, y procurará, por todos los medios a su alcance, prestar su ayuda a los países de este Continente, que, en razón de su escaso desarrollo y de su falta de capitales, corren el riesgo de constituir un motivo de profunda inquietud en el panorama internacional.

"O el Gobierno norteamericano y los intereses cupríferos ponen término a la asfixia económica nacional, mejorando el precio de nuestro cobre, o el país debe enfrentar enérgicamente su futuro sin consideración de ninguna especie."

DEL PRESIDENTE DEL PARTIDO CONSERVADOR. — Por su parte, el senador don Manuel Muñoz Cornejo, presidente del Partido Conservador, nos declaró, por teléfono, desde Viña del Mar, que "su impresión es que el Gobierno había obrado con singular acierto y con severa energía en el resguardo de los intereses del país". "Confío —dijo— en que todos los chilenos habrán de aplaudir y estimular la acción que tan acertadamente está desarrollando el Gobierno, y que sus medidas habrán de repercutir en beneficio de la economía nacional, y que, seguramente, habrá de ser así considerada en el plano internacional".

LA MISION NAVAL ARGENTINA LLEGA HOY A SANTIAGO

Esta tarde, a las 13 horas, llegará a Santiago, en avión, la Misión Naval Argentina que viene a condecorar a los marinos y aviadores chilenos que participaron en la búsqueda del rastreador argentino "Fournier", que naufragó en los canales de Tierra del Fuego el 21 de septiembre de 1949.

La misión argentina la preside el almirante don Ernesto Villanueva, y la integran, entre otros jefes, el contraalmirante señor Gastón Lestrade, Subsecretario de Marina, y el Capitán de Fragata señor Del Mármol.

Los marinos argentinos permanecerán varios días en Santiago, durante los cuales entregarán las condecoraciones y serán objeto de diversas atenciones.

El Ministerio de Defensa Nacional ha designado ayudantes de los jefes navales argentinos, durante su permanencia en nuestro país, al capitán de Fragata señor Jorge Sweet, del almirante Villanueva; al capitán de Corbeta don Rodrigo Fuenzalida, del contraalmirante don Gastón Lestrade, y al teniente segundo don Manuel Vidaurre, del capitán de Fragata señor Del Mármol.

INGIRIO RATICIDA PARA SUICIDARSE

Elisa Paredes Bustamante, empleada doméstica, de 25 años de edad, soltera, por causas que se ignoran, atentó contra su vida, ingiriendo una fuerte dósis de veneno para ratas, quedando hospitalizada en estado grave en la Posta Central.

Elisa Paredes trabaja en Agustinas 1533, quinto piso, departamento 509. Trató de suicidarse a las 14.50 horas de ayer.

FRENTE AL T. METRO SE QUEMO UN AUTO

Totalmente destruido quedó ayer, frente al Teatro Metro, el auto A. E. 59, al rompérsele la cañería conductora de bencina, produciéndose un incendio que quemó totalmente la máquina. Los daños fueron avaluados por su propietario, don Manuel Ortiz Baquedano, en 100 mil pesos, quien dijo, además, que no tenía seguros.

178 INDIVIDUOS DETENIDOS AYER

178 individuos fueron detenidos ayer por las siguientes causales: ebrios, 88; robos, hurtos, estafas, 9; hechos graves, 2; causas diversas, 42 y sospechosos, 37.

"LA REVOLUCION...

(DE LA PAGINA TRECE)

gioso de los silencios, y terminaron por escuchar la palabra del candidato con verdadero interés.

"Representamos a un grupo de partidos políticos que quieren ser los continuadores de la obra que se inició en 1938 con el triunfo de don Pedro Aguirre Cerda", dijo el señor Alfonso al iniciar su discurso.

"Voy a tratar —agregó— de explicar objetivamente el significado de la elección de septiembre. Vive el país horas de grave responsabilidad que deben pesar con toda su honda significación en la conciencia de cada uno de los chilenos. Porque, mis amigos, en septiembre próximo se resuelve no sólo la suerte de una elección sino que, por sobre todo, el porvenir de Chile. Representamos la parte más sana y consciente de la ciudadanía. Representamos un movimiento en marcha que constituye uno de los capítulos más sorprendentes de la historia pasada y presente. Juntos vamos en procura de la tangible transformación de nuestra democracia política en una democracia económica. Pero, hoy enfrenta nuestra democracia la amenaza cierta del retorno de la derecha económica a la que venciéramos en 1938 en memorable justa.

JUSTA DISTRIBUCION. — "Sólo con la obtención de nuevas riquezas, añadió, era posible crear más dignas y humanas condiciones de vida para el pueblo de Chile. Este fué el pensamiento cardinal de don Pedro Aguirre Cerda, y a expresarlo en signos de material evidencia tienden nuestros esfuerzos, que hoy muestran como magnífico fruto un proceso industrial que nos atrevemos a llamar la Revolución Económica de Chile. Ese fundamental propósito del querido maestro del 38, alienta ahora esta cruzado democrática en que nos hallamos empeñados. Como él, somos de opinión de que la labor de un Gobierno debe ser eminentemente constructiva en lo económico y en lo social.

"Había que levantar, dijo, un Chile nuevo sobre bases económicas nuevas, y lo hemos estado haciendo en estos trece años de Gobierno. Así hemos construido los fundamentos donde se levanta una vida mejor.

"Don Pedro Aguirre Cerda estaba convencido que mientras Chile llevara una vida colonial en su desarrollo económico, no sería posible terminar con las desigualdades sociales. Era preciso construir un Chile industrial junto con la modernización de la agricultura. Esta era la gran aspiración de don Pedro Aguirre Cerda. Sus esfuerzos y el de todos los Gobiernos de izquierda han tendido a esta meta, de modo que todo el país pudiera usufructuar de esta conquista que, dinamizando la economía de Chile, permitirían mejorar las condiciones de vida de todo un pueblo. Ahí están como prodigiosas expresiones del nuevo sentido que se ha impreso a la existencia material del país "Manantiales" que es sinónimo de petróleo y larga prosperidad; "Huachipato"; "Paipote"; las grandes plantas hidroeléctricas; la mecanización de la agricultura nacional; la explotación forestal y, dibujándose en la perspectiva halagüeña del porvenir, nuevas industrias: el aprovechamiento de la betarraga sacarina que nos dará azúcar y de paso el forraje de invierno para el ganado; la producción de celulosa que ha de permitirnos aumentar el ritmo de nuestro proceso cultural y la intensificación hasta límites insospechados de la pesca y de la industria conservera.

HAY QUE REALIZAR PARA CONVENCER. — "La terminación de esta obra así bosquejada, afirmó, es lo que persigue esta combinación de partidos de centro izquierda. En política, recalcó, es preciso convencer para ganar honesta y democráticamente la adhesión del pueblo, y para convencer mis amigos, es preciso realizar o haber realizado algo".

El señor Alfonso enumeró, luego, las obras que había ejecutado la Corporación de Fomento de la Producción, diciendo luego "Si insistir en la supervivencia de tareas semejantes; si quererlas terminar para felicidad de todos es continuismo, orgullosamente me proclamo continuista.

"Don Pedro Aguirre sostuvo que la industrialización significaba el máximo aprovechamiento de las riquezas naturales desperdiciadas por los Gobiernos anteriores, los cuales autorizaron su exportación en condiciones desventajosas porque no se habían ocupado de levantar el mecanismo que las aprovechase. Rehabilitar para Chile nuestro patrimonio natural fué nuestra tarea y lo es todavía. La materialización de todos estos esfuerzos y que se traducen en las obras que he descrito justifican estos gobiernos de izquierda ante las generaciones futuras".

PROYECCIONES AMPLIAS. — Luego el señor Alfonso se refirió particularmente a las proyecciones que tenía la Fundición Nacional de Paipote, de la que dijo que era la materialización de una necesidad largamente sentida por todos los pequeños mineros de Chile. "Todos sabeis dijo, que el lado de las grandes compañías extranjeras existe una minería auténticamente chilena formada por miles de modestos mineros que hasta ayer vivían miserablemente obligados a vender a precios arbitrarios fijados por las 3 empresas fuertes. Paipote los redime de este obligado vasallaje y les abre nuevas y halagüeñas perspectivas pues compra y beneficia sus minerales a precios que superan con largueza los que percibían hasta ayer. Nunca antes ningún gobierno consideró la situación de estos mineros. Fué necesario que llegaran gobiernos nuevos con mentalidades nuevas y con hombres nuevos para que el problema de la pequeña minería chilena tuviera una solución. Paipote ha significado mejores precios para los mineros modestos; ha creado un más alto standard de vida y ocupaciones, convirtiéndose en una concreta y próspera fuente de vida económica".

DISTRIBUCION DE LA RIQUEZA. — "La insteuración de los gobiernos de izquierda —añadió— significa también el establecimiento de una política de justa distribución de la riqueza que procura como finalidad esencial crear mejores condiciones de vida para el pueblo dándole habitaciones higiénicas y baratas; mejores salarios y superior alimentación. De este modo se allana el camino hacia la meta nuestra que es convertir la democracia política en democracia económica.

"La electrificación del país, dijo más adelante, tiene sus expresiones categóricas y gráficas en las plantas de Pilmaiquén, El Abanico y El Sauzal.

"La derecha económica, dijo, siguiendo la misma conducta que observara frente a la creación de la Corporación de Fomento, se opuso, también, a su realización calificando el proyecto como de ostentoso e inútil derroche de los dineros públicos, porque cuando esas plantas estuvieran construídas no habría quien consumiese la energía.

"Desde entonces se ha duplicado el consumo nacional de energía y, no obstante, decenas de pueblos piden nuevas centrales y nuevas instalaciones. Llevamos así una expresión de vida nueva y civilizada a los pueblos y caseríos de todo Chile.

"Pregunto yó a mis amigos: ¿no había antes de don Pedro Aguirre, petróleo en las entrañas del suelo chileno?; ¿no había minerales, ni caídas de agua?. Había de todo, pero lo que no existía era un concepto creador.

RETARDATARIOS. — "Una expresión —agregó— del retardatario sentimiento de la derecha y de su ceguera política fué, justamente, su oposición primero a la Corporación de Fomento y, luego al plan de electrificación del país, que está señalando rutas de efectivo progreso a toda la nación".

Al término de su discurso el señor Alfonso fué largamente ovacionado por los asistentes.

OTROS ORADORES. — Luego hablaron, con encendido acento el diputado conservador don Arturo Gardeweg y el dirigente del Partido Democrático don Luis Fernando Luengo. El primero empleó gráficas y criollas expresiones para significar que el señor Alfonso pese a haber iniciado con mucha posterioridad a otros candidatos sus trabajos electorales, los iba alcanzando y terminará por derrotarlos. En un pasaje dijo textualmente: "No se gobierna con el sable; se gobierna con la cabeza, con la inteligencia, con el corazón". El señor Luengo reafirmó que el pueblo dirá ¡no! al pretendido retorno al Poder que planea la derecha y ¡no!, también, a aquél que quiere volver pese al fallo definitivo que diera la ciudadanía a través de un movimiento nacional de repudio el 26 de julio de 1931.

Intensa difusión artí... hará Universidad de C...

ENTREGA DE ARMAS. — Trescientos conscriptos del Regimiento de Artillería Antiaérea recibieron ayer sus armas, en presencia de sus familiares, que llenaron los patios del Regimiento de El Bosque, y del Comandante en Jefe de la Fuerza Aérea de Chile, general don Aurelio Celedón Palma, que presidió la ceremonia del Jefe de Unidades Aéreas, general Bisquertt; del Inspector de Artillería, comandante Cordero, y de otros altos jefes y oficiales de la aviación militar del país. Los trescientos reclutas que ayer recibieron sus armas formarán tres baterías antiaéreas de 100 hombres cada una. La ceremonia se inició a las 11 horas, y terminó a las 13, instante en que, después de breves recomendaciones de los oficiales, los conscriptos regresaron por algunas horas a sus casas, para dejar sus efectos y vestimentas civiles y volver al nuevo hogar militar a las 17 horas. En el grabado aparece la señora Luz Sagarrúa entregando el fusil a su hermano Francisco Sagarrúa.

Música, ba... y teatro en es...

Conciertos... ca, ballet, ópe... arrollarán en... rada artística... piciados por... Extensión Cu... versidad de C... mente se con...

De acuerdo... de extensión... ca, la Orques... conciertos en... pal todos los... al público la... repertorio de... nal. Estos fes... mitidos a toda... cadena radial... martes este... tístico dará... Chilena, a... mana por... también, cre... de cámara... Santiago y...

El ballet... tuará todos... Teatro Mun... varios estrenos... "Orfeo", de... des", con co... lessi, culmina... artísticas con... la Opera Nac...

CONSTITUY... TA. — La Jun... tensión Cultu... por el señor... Cruz, que la... Amanda Labar... Departamento... señor Abraha... rio general... de Chile; Re... Decano de la... tor Valenzuela... nomía; Re... Director de... Pedro de la... Experimental... lida, secretaria...

En la sesión... te organismo... programa de... y cultural, a... versitarias se... tadas por la... Dagnino, Gu... Arturo Aldun...

El señor Sa... ta del éxito... questa Sinfón... jira al sur de... nocer después... tísticos que a... ra la presen...

La señora... parte, informa... te año funcio... Invierno en... no y Punta... mente, tambi... Agregó que... nará un cur... Química y F... cuela de Te... dándose pre... tima escuela... ca y cultura... gión.

Asimismo, la... de Verano... sentido inter... consagrada... exaltar la m... ti, en su... contarán con... Gobierno y... dad cubana...

La Sección... les hará, en... jira por la... raíso, con... Teatro Expe... cistas, cine... nes plásticas... les y bibliote... un vagón... norte del país...

TEATRO PA... — Para... Teatro Expe... los siguientes... Ovejuna, de L... fiarcillo, de A... Las Murallas... nando Cuadra... En los centros... blecimientos... representantes... tes, Priestley... autores extra... les.

El Teatro... rá, además... entidades que... curso.

Finalmente... Chile rendirá... riodo anual... pensadores... Letelier, Jo... ría y José...

INSERCION.—

LOS GREMIOS DE LA CARNE AL SR. MINISTRO DE ECONOMIA Y COMERCIO

Señor Ministro:

LA CONFEDERACION NACIONAL DE LOS GREMIOS DE LA CARNE, que agrupa bajo su seno a todas las entidades que actúan en la elaboración y comercio de la carne de vacuno, en la provincia de Santiago, viene en pedir al señor Ministro su atención sobre los gravísimos problemas que se han generado única y exclusivamente debido a las disposiciones emanadas de ese Ministerio y lamentablemente divorciadas con la realidad del momento.

En efecto, señor Ministro, estos gremios que durante años han debido soportar los decretos, órdenes y disposiciones encaminados sólo en apariencia a solucionar el problema de la carne, han visto con matemática regularidad que resultaban simples experimentos, en los que jugaban por igual, fijaciones absurdas de precios y racionamientos plagados de deficiencias. Jamás estos gremios y el comercio de la carne han podido coexistir en una etapa de normalidad. Hemos probado hasta la saciedad que la política del Gobierno no ha hecho otra cosa que crear delincuentes artificiosamente.

Es así que, con el sambenito de "especuladores", hemos sido perseguidos, vilipendiados y humillados ante la opinión pública; sancionados por la autoridad, autoridad que muchas veces con pleno conocimiento de causa repudiaba las disposiciones drásticas emanadas del único funcionario que compete, dentro de su Ministerio, con el problema de la carne.

Y tanto es así, que en medio de esta persecución, hubo voces de funcionarios de criterio que hicieron constar que la culpa no era toda nuestra, y que, en su mayor parte se gestaba "por elucubraciones de escritorio" en ese Ministerio. Nos referimos específicamente al informe del Comisariato General de Subsistencias y Precios N.o 495 del 21 de julio de 1950, elevado al Ministro de Economía de esa fecha.

Hoy venimos ante el señor Ministro asistidos por la justicia, y en demanda de ella, queremos que la legislación de todo el problema de la carne sea motivo de más profundos y ponderados estudios. Debe crearse la Comisión Legislativa de la Carne, que, reuniendo tanto la representación técnica de nuestros gremios como personeros conscientes e inspirados del Gobierno, se orienten hacia el mejoramiento de los abastos de carne, y a la mejora de los precios para el público consumidor. Esta Comisión substituiría los desfogues temperamentales de un funcionario de pensamiento unilateral que ha manejado a su acomodo todos los problemas de la carne en el país durante éstos últimos años.

Los Sindicatos y Gremios signatarios de este memorial, hacen pública fe de que uno de sus propósitos inmediatos es obtener la rebaja de los precios de la carne para el consumidor, rebaja que la ven obtenible mediante un aumento de la producción. Este aumento de producción precisa que en la Comisión Legislativa que pedimos, militen personeros representantes de los productores ganaderos a través de sus dos grandes instituciones: Sociedad Nacional de Agricultura y Sociedad Agrícola de Osorno.

Durante varios años hemos pedido el funcionamiento de esta Comisión, sin ser oídos, la que, de haberse nombrado, habría legislado con mucho mayor acierto en la mejora de las condiciones alimenticias del pueblo; pueblo que ha sido virtualmente mistificado con una política de precios errónea, pero que no ha recibido jamás los beneficios de un aumento de producción sinceramente respaldado por las autoridades.

Consecuentes con esta petición, venimos en pedir queden sin efecto la orden ministerial N.o 285 del 15 de marzo, reduciendo las cuotas de beneficio de ganado vacuno, como asimismo el decreto N.o 738, que ordena el cierre de las carnicerías, los días lunes.

Cualquiera otra disposición en ciernes, ya sean reducciones de días de beneficio, fijaciones de precios o simples medidas policiales en cualquiera faz del comercio de la carne, son consideradas atentatorias contra los intereses de todos los gremios signantes de este memorial, mientras no sean refrendadas por la Comisión Legislativa. Rogamos al señor Ministro se sirva suspender sus efectos hasta un mejor estudio por la citada Comisión.

Nos asiste la evidencia que el señor Ministro comprenderá el verdadero alcance de nuestra petición, que no es otro que pedir se nos legisle nuestros problemas en forma democrática y no tengamos que seguir subsistiendo bajo la férula dictatorial de una sola persona.

Es justicia.

Santiago, mayo 2 de 1952.

Confederación Nacional de los Gremios de la Carne

Firmantes: **Claudio Véliz Leiva**, presidente Sindicato Profesional de Industriales del Matadero Municipal; **Carlos Farias Catalán**, vicepresidente Comité Relacionador de los Matarifes de Chile; **Carlos Godoy Pizarro**, secretario general Sindicato de Dueños de Carnicerías; **Juan Muñoz Costa**, secretario de actas Sindicato Profesional de Matarifes del Matadero de Santiago; **Guillermo Pérez Donoso**, secretario de prensa Gremio del Rodado de la carne; **René Aravena Cordero**, tesorero Sindicato de Dueños de Carnicerías; **Oscar Salas Norcetti**, director Sindicato Prof. de Industriales del Matadero; **Amable Daza Bravo**, director Sind. de Industriales de Blanqueado; **Alberto Guevara Maldonado**, director Sind. Prof. de Matarifes del Matadero de Santiago; **Francisco Jarpa Navarro**, director Gremio del Rodado de la Carne.

INSERCION.—

A LOS HONORABLES SEÑO... SENADORES DE LA REPUB...

El personal de la Caja Nacional de Ahorros, al igual que otros sectores de empleados semifiscales, percibió en virtud de lo dispuesto en la ley 9.986 un préstamo de tres meses de sueldo.

Posteriormente, con motivo de la tramitación del proyecto de ley que reajusta las rentas de la Administración Pública, la Honorable Cámara de Diputados aprobó un artículo que establece una gratificación extraordinaria de un 10% destinada íntegramente a cancelar los primeros dividendos de dicho préstamo.

Al discutirse el proyecto de marras en las Comisiones unidas de Hacienda y Gobierno del Honorable Senado, se aprobó el artículo N.o 141, que se refiere a esta materia, y con gran sorpresa de nuestra parte pudimos comprobar que se había agregado un inciso que libera expresamente a la Caja Nacional de Ahorros de la obligación de otorgar esta gratificación de un 10% para solventar los primeros dividendos del préstamo aludido.

No podemos comprender como pudo haberse cometido una injusticia de esta magnitud. Ya que con antelación a la discusión del artículo en referencia, conversamos con varios señores Senadores componentes de las Comisiones, y le hicimos notar el derecho innegable que nos asiste a este beneficio, y que por otra parte ello constituía un paliativo a la difícil situación económica por que atraviesa el personal de la Institución.

El colocar al personal de la Caja Nacional de Ahorros al margen de un beneficio al que tiene idénticos derechos que el resto de los empleados de instituciones semifiscales, significa cometer una grave injusticia y propender con ello a situaciones de privilegio que no aceptar de buen grado.

En estas circunstancias... carecidamente a los señores... dejen sin efecto el inciso... como único medio de restablecer... quilidad de nuestros compañeros... cer honor a la equidad y... siempre informan los estudios... Legislativo.

Es también nuestro deber... del clamor de nuestros compañeros... mediante el artículo 191... la Honorable Cámara de Diputados... tenían un beneficio justo y... cepto, cual es que se les otorgue... de tiempo por cada cinco... vicios para los efectos de... y que fué suprimido.

Nos asiste plena fe en que... ble Senado restituirá la justicia... cierra esta disposición en... personal femenino y se dará... ma satisfacción al más... quienes desempeñan el noble... madre, esposa y funcionaria...

Nuestra gratitud quedará... comprometida si los Honorables... Senadores acceden a nuestras... mandas, las que consideramos... justicia y absoluta necesidad.

Saludan con toda atención... res Senadores.

SINDICATO PROFESIONAL... ADOS DE LA CAJA NACIONAL... AHORROS DE SANTIAGO... GADO DEL PERSONAL... GO. — **Julio Larrain M.**, Presidente... ge Holzer Aguirre, Secretario... Larrain Walker, Delegado...

Triunfal recepción tributó Angol a Alfonso

CANDIDATO FUE OCLAMADO AYER R SU POBLACION

NGOL, 4.— (Por Raúl Gon-, enviado especial).— "En adas tan brillantes como és-a Democracia chilena se le-a en defensa de su destino, reconfortante ver cómo de s los ámbitos de la opinión ica nacen voces entusiastas afianzar el éxito de nues-campaña", dijo don Pedro que Alfonso al agradecer las entes y entusiastas mani-ciones de adhesión del pue-de Angol. Una muchedum-como no se ha juntado ante-nente en esta lucha presi-ial exteriorizó su apoyo al nderado de los partidos de ro-izquierda. Los elementos representativos de todas las idades de la zona se dieron al acto, en que el pueblo lamaba candidato a la Pre-ncia de la República al se-Alfonso.

ESFILE POPULAR. — Ban-s nacionales, motes alusivos, ndartes y pabellones de to-los partidos de la combina-de centro-izquierda abrie-la marcha de un desfile po-r desde la Plaza Bunster por principales calles de la ciu-que estaban atestadas de entusiasta público que con ntes gritos, daba la bien-da al señor Alfonso. No bien olumna entró por la calle aro, se reanudaron las ma-taciones de simpatía hacia banderado.

ompañaban al señor Alfon-que hizo todo el trayecto a el ex presidente del radica-o don Víctor Moller, el se-r don Raúl Rettig, los di-dos señores Arturo Garde-y Julio Sepúlveda; las di-ntes femeninas señoras Gra Pérez de Gandulfo y Mag-Garafúlic vda. de Yancovich; dirigentes locales señores E. ina, Armando Torán, Au-o Fernández, Néstor Strube, lia Montt y personeros de distintas colectividades alia-que viajaron especialmente as ciudades vecinas, como señores Eduardo Troncoso, edo Mella, Eduardo de la a y muchos otros.

epresentamos en estos mo-tos —dijo en su discurso en eatro Rex, el señor Alfon-, los sentimientos de justicia al, encarnados en un parti-olítico democrático, que a lo o de Chile, hicieron escuela a defendiendo las libertades icas, y procurando al mis-tiempo, el desarrollo econó-o del país, con miras a esta-er mejores condiciones de para todos los chilenos". eñor Alfonso habló ante un ico desbordante, y su sere-y objetiva exposición fué in-terrumpida en numerosasa opor-tunidades por verdaderas ova-ciones.

Los compases de la Canción Nacional, entonados por los mi-les de asistentes, recibieron al abanderado de centro-izquierda, cuando hizo su aparición en el escenario en compañía de los miembros de su comitiva y diri-gentes del comando local.

"Hoy estamos proclamando a don Pedro Enrique Alfonso, co-mo si en verdad constituyéra-mos un solo y cohesionado par-tido al que se incorpora, ahora, con sus dignísimas, juveniles y progresistas convicciones, la Fa-lange Nacional", dijo al abrir el acto el patriarca radical de An-gol, don Eufrasio Medina. Luego habló el representante del Par-tido Socialista, don Alfredo Montecinos, de cuyo discurso ha-cemos mención en columnas aparte.

TRES FECHAS INOLVIDA-BLES.— "Si la memoria de la sociedad y del pueblo fuera per-fecta, esta campaña electoral, cuyo desenlace victorioso estamos asegurando con nuestro fer-vor y nuestro anhelo, estaría ya decidida. Lo digo porque en la conciencia ciudadana estarían grabadas tres fechas inolvida-bles que pertenecen a la victo-ria de Chile: 25 de julio de 1920; 26 de julio de 1931 y 25 de oc-tubre de 1938", dijo el senador don Raúl Rettig, estableciendo un paralelo entre los tres he-chos más significativos vividos por la ciudadanía de Chile, y que son la exaltación al poder de don Arturo Alessandri, apo-yado por el Partido Radical; el derrocamiento del General Ibá-ñez del Campo, en un movimien-to cívico que movilizó a todo el país, y finalmente, el clamoroso triunfo de don Pedro Aguirre Cerda. Luego, el señor Rettig analizó con su acostumbrada elocuencia las distintas postula-ciones presidenciales, y terminó expresando: "Tengo fe en el tér-mino victorioso de esta jorna-da; tengo fe en los destinos de Chile; tengo fe en la victoria cívica que hemos alcanzado, y es por eso, que tengo la seguri-dad absoluta de que nuestras palabras no serán vanas, y que la ciudadanía entera responde-rá a lo largo de Chile para dar-nos el triunfo que esperamos".

REACCION ANTE ALFONSO. — El pueblo de Angol recibió con vi-va complacencia las palabras del señor Alfonso, que constituyeron una objetiva y gráfica expresión de sus propósitos de Gobierno, y revelaron incontrastablemente la forma en que los Gobiernos de Iz-quierda habían contribuído al des-arrollo económico de Chile. Lue-go de citar las diferentes obras que configuran el proceso de transfor-mación industrial del país, el se-ñor Alfonso destacó particularmen-te los esfuerzos en favor de la agricultura, diciendo: "Así como en el terreno de la industrializa-ción se ha llevado una política como la que acabo de enunciar, también se ha luchado por mejo-rar la agricultura. Yo debo re-cordarles que por primera vez han sido estos Gobiernos los que se han interesado por la modernaza-ción de la agricultura, trayendo al país una gran cantidad de ma-quinarias agrícolas, como la forma de aprovechar mejor las condicio-nes de tiempo y labores de la tie-rra.

Para que se tenga una idea acer-ca del esfuerzo hecho por estos Gobiernos en este sentido, debo recordarles que en 1938 solamen-te había 1.700 tractores y, en cambio, en 1950, contábamos con 10.000 de estas máquinarias traídas al país por los organismos del Estado y han sido vendidas a los agricultores a largo plazo. Y si bien podría objetársenos que esta política sólo ha beneficiado a los medianos y grandes propie-tarios debo decirles que nuestro propósito es intensificar y ampliar esta ayuda, a fin de llevar la me-canización agrícola hasta los más modestos y apartados predios de nuestro país".

Más adelante, el señor Alfonso agregó que frente a la escasez de leche y de carne, que constituían también un grave problema nacio-nal, estos Gobiernos han inter-nado, en cumplimiento de una política amplia en la ganadería, ganado de gran calidad, lo que ha permitido aumentar considera-blemente nuestro abastecimiento de carne y el volumen de la pro-ducción lechera. Esta política se-rá continuada concediendo crédi-tos para la instalación de silos, galpones y todas las instalaciones que sean necesarias, como una ma-nera efectiva de desarrollar nues-tra industria lechera. Luego des-tacó "el hecho de que nuestro país, mediante la explotación de la be-tarraga sacarina, puede atender sus necesidades de azúcar, lo que significará un ahorro de 35 millo-nes de dólares anuales —suma gastada en estas importaciones en 1945— en circunstancia que, en conjunto, toda la industria del sa-litre produce apenas para Chile, 300 millones de dólares".

Con señalar la importancia de esta nueva industria, en cuya ins-talación se están invirtiendo 50 millones de pesos en la provincia de Bío-Bío, el señor Alfonso hizo resaltar que la betarraga dejaría como subproducto un excelente forraje para la alimentación del ganado durante el invierno, lo que permitiría aumentar la masa ganadera. "Una vez que demos cl-ma a la obra de estos Gobiernos, no continuaremos dependiendo de Ar-gentina en cuanto a la carne, ni de Cuba ni de Perú, en cuanto al azúcar. Así se trabaja por liberar económica y socialmente al pue-blo", dijo el señor Alfonso.

El señor Alfonso cerró su expo-sición afirmando: "Nos encontra-mos en esta labor que estamos rea-lizando en el terreno económico con absoluta decisión, y la conti-nuaremos sin vacilación alguna. No hay, pues, contradicción alguna en que conservadores, socialistas, falangistas, democráticos y radica-les, andemos a lo largo de Chile haciendo el elogio de esta obra, defendiéndola, y pidiendo la adhe-sión a esta política, porque esta-mos mirando los problemas nacio-nales con sentimientos patrióti-cos y con deseos de hacer una pa-tria grande. Tenemos que conti-nuar por esta senda de solucio-nes efectivas de los grandes ideales de bien público, porque solamente así habremos conseguido crear una patria nueva en que, pasando de una democracia políti-ca a una democracia económica, establezcamos las posibilidadse de una vida mejor para todos los chi-lenos".

A continuación hablaron los di-putados Arturo Gardeweg y Julio Sepúlveda y el dirigente nacional del Partido Democrático, señor Luis Fernández Luengo. El prime-ro dijo: "Hoy nos hallamos junto al Partido Radical ocupando el puesto que la evolución histórica nos está señalando como un paso más hacia la consecución del ideá-rio social-cristiano, que constituye nuestro fundamento doctrinario y nuestra meta política. Y en esta tarea coincidimos con radicales, de-mocráticos, socialistas de Chile y falangistas, por sobre nuestras dife-rencias religiosas que nos separa-ron en el pasado". El diputado Sepúlveda estableció un paralelo entre don Pedro Aguirre Cerda y don Pedro Enrique Alfonso, seña-lando, al mismo tiempo, las res-ponsabilidades cívicas de los hom-bres y las mujeres de hoy, ante la gravedad de la hora actual. El se-ñor Fernández Luengo manifestó: "El pueblo, intuitivo por natura-leza, comprende al mirar las candi-daturas de extrema Derecha y de las fuerzas regresivas, que se le ha tratado de envolver en una cam-paña engañosa, y por esto se vuelca como una sola voluntad a este movimiento que es la prolongación de esa política que triunfó en 1938".

SERA IMPULSADA LA CRIANZA INDUSTRIAL DE LA CHINCHILLA

Será estimulada la crianza industrial de la chinchilla en el "Norte Verde" para intensi-ficar la producción y exporta-ción de pieles finas.

El Ministerio de Agricultura envió a esa región al funciona-rio de su Departamento de Ex-tensión Agrícola, señor Domin-go Rojas, para que estudie en el terreno mismo, las necesida-des de los numerosos criaderos ya existentes y los medios de ayuda que se puede dispensar a esa industria menor.

Inició jira por Cautín abanderado democrático don Pedro E. Alfonso

Don Pedro Enrique Alfonso inició anoche su jira por la pro-vincia de Cautín, a las 21.30 horas, al ser proclamado en Lau-taro. La segunda proclamación se efectuará en Pillanlelbún, a las 9.30 de hoy lunes. A las 13 horas será proclamado en Galva-rino, y a las 18 horas, en Perquenco. Mañana, martes, será pro-clamado en Puerto Saavedra, Nehuentué y Carahué; el miércoles, en Pauco y Las Hortensias; el jueves, en Cunco y Los Laureles; el viernes, en Vilcún y Cherquenco; el sábado, en Pucón y Villa-rrica; el domingo, a las 10.30 horas, será proclamado en Temu-co, y a las 19 horas, en Imperial. En Toltén, Freire y Pitrufquén será proclamado el lunes 12; el martes, en La Paz y Loncoche, finalizando las proclamaciones de Cautín el miércoles en Lastarria, Quitratúe y Gorbea. Terminadas sus jiras en la provincia de Cautín, el señor Alfonso y comitiva iniciarán el jueves 15, la visita a la provincia de Bío Bío, donde se le preparan grandes manifestaciones.

COMITIVA QUE ACOMPAÑA AL CANDIDATO EN CAU-TIN.— Una selecta comitiva acompaña al candidato de Centro-Izquierda en su jira por la provincia de Cautín. En representa-ción del Partido Radical viajan con el señor Alfonso los sena-dores señores Hernán Figueroa Anguita y Raúl Rettig; los dipu-tados, señora Inés Enríquez F., Julio Durán y Roberto Contre-ras Galaz y el dirigente de la juventud, miembro del Comando Nacional de Juventudes de Centro-Izquierda, don Jorge Salazar Rojas; por el Partido Conservador, el diputado don Alfonso Urre-jola y don José Luis López Ureta. En representación del Parti-do Democrático, los señores Fidel Estay y Roberto Gutiérrez Prieto; por el Partido Socialista, don Bernardo Ibáñez, y por el Partido de Unidad Popular, don Armando Rodríguez Quezada. Es posible que en el curso del día de hoy, la Falange Nacional designe al personero que acompañará al señor Alfonso en esta jira.

RADICALES DE SAN BERNARDO APLAUDEN LA ACTITUD DE S. E.

La Asamblea Radical de San Bernardo envió el siguiente te-legrama a S. E. el Presiden-te de la República:

"Radicalimo sambernardino, reunido extraordinariamente el sábado 3, con asistencia del di-putado Dr. Brañes, acordó por unanimidad expresar a Vues-tra Excelencia su más amplio respaldo e incondicional adhe-sión por la acertada medida del Gobierno sobre el problema del cobre. Radicales de San Bernardo estiman que la deter-minación tomada refleja fiel-mente el sentimiento de la ciu-dadanía toda, por cuanto ella se encamina a la defensa de los legítimos derechos económi-cos de tan importante indus-tria extractiva, y formula vo-tos por que esa iniciativa se complemente decretándose la nacionalización, conjuntamente con demás productos de nues-tro subsuelo. — (Fdos.): **Ja-cinto Domínguez Infante**, pre-sidente; **Hugo Morales Lizama**, secretario."

Las juventudes de centro-izquierda proclaman a Alfonso el 25 de mayo

El Comando Nacional de Juventudes de Centro-Izquierda, que presiden don Luis Escobar radical, y don Gustavo Lagos Matus, conser-vador, prepara con febril entusiasmo la pro-clamación de la candidatura de don Pedro En-rique Alfonso, fijada para el día 25 de mayo.

En esta primera demostración pública de la candidatura de Centro-Izquierda, en Santiago y que se efectuará en el Teatro Baquedano, las juventudes de los Partidos Radical, Conser-vador, Democrático, Socialista y Falange Na-cional, reeditarán el éxito que han alcanzado las proclamaciones del candidato en las pro-vincias del sur.

Comisiones de los diversos partidos traba-jan activamente en los preparativos de este pri-mer acto de masas juveniles.

ENORME ENTUSIASMO. — Existe enorme entusiasmo entre los elementos jóvenes por concurrir a esta primera demostración públi-ca de la candidatura de Centro-Izquierda. Tan-to el Comando Nacional, como el Provincial de Santiago, y los diversos núcleos de estudiantes de ambos sexos, están en permanente con-tacto. Desde esta semana, comisiones de jó-venes de los cinco partidos, como elementos independientes de ambos sexos, empezarán una activa campaña en los barrios de Santiago, invitando a la juventud a cir la palabra del abanderado democrático.

Comando General forman radicales de San Miguel

Ayer se llevó a efecto en San Miguel la elección de mesa di-rectiva del Centro Femenino Ra-dical de la Asamblea "Juan de Dios Dinator". El acto se realizó con todo entusiasmo y corrección, resultando elegida presidenta la secretaria de la asamblea adulta, señorita Susana Silva, quien ha actuado brillantemente en cada uno de los cargos que le ha seña-lado la asamblea.

Junto con la señorita Susana Silva, triunfaron en su lista las señoras Clara Gajardo de Celis y Gerarda Zamorano Rubio, que también han tenido destacada ac-tuación.

Tan pronto se conoció el resul-tado de la elección, la nueva mesa se constituyó e inmediatamente se colocó al frente de los trabajos electorales del señor Alfonso, con-juntamente al comando que presi-de el señor Pedro Alarcón, y el presidente de la Asamblea, doctor Natanael Pantoja.

La propaganda del Centro Fe-menino, empezó ayer mismo. Al efecto, se dieron los pasos necesa-rios para organizar algunas briga-das de captación domiciliarias, y propaganda callejera, especialmen-te en los sectores apartados de la comuna y donde el Partido tiene núcleos obreros organizados.

El Centro Femenino se reunirá los días jueves, conjuntamente con los demás organismos que funcio-nan en la Casa Radical, de San Miguel; a saber: comando general radical, Juventud Radical, Club Armando Quezada Acharán y ahora el Centro Femenino que presi-de desde hoy, la señorita Susana Silva.

DIRECTIVAS.— A fin de orga-nizar el comando general de la campaña presidencial, la Asamblea Juan de Dios Dinator, acordó dar amplios poderes a la mesa directi-va que preside el doctor Pantoja. El jueves, a las 19.30 horas, se reunirán los diversos organismos radicales para nombrar un comité ejecutivo que tendrá a su car-go la dirección total de la campa-ña en la comuna.

CARABINERO HERIDO DE UN BALAZO EN UN RESTAURANTE, ANOCHE

En un grave incidente que él mismo habría provocado, el cara-binero Juan Millán Callenao, fué gravemente herido en un restaurán-te de la Avenida Viel, anoche. Se-gún versiones extraoficiales, Millán Callenao se habría negado a can-celar la cuenta de los consumos que había hecho.

Después de una agitada discusión, según los informantes, los ánimos se alteraron en tal forma, que se produjo una reyerta entre el men-cionado carabinero, el propietario y un garzón del establecimiento. Este último habría disparado un tiro de re-vólver que perforó gravemente la masa encefálica del carabinero. In-mediatamente fué trasladado, para los primeros auxilios a la Posta nú-mero 2, en estado gravísimo. Des-pués fué llevado al Pabellón de Neurocirugía del Hospital Salvador, sometiéndosele a una delicada ope-ración en las primeras horas de la madrugada de hoy por los doctores Poblete y Rodríguez.

Tanto en la Posta N.o 2, como en el Hospital El Salvador, se nos informó que el caso del carabinero herido era en extremo difícil por lo que se temía un desenlace fatal.

Preguntan a Ibáñez por los obreros asesinados durante su Dictadura

ANGOL, 4.— (Por Raúl González, Enviado Especial) — Durante la proclamación de don Pedro Enrique Al-fonso, hizo uso de la palabra, en representación del Partido Socialista, el señor Alfredo Montecinos, quien fustigó la candidatura del señor Ibáñez, diciendo: "La misión de hacer al señor Ibáñez una pregunta me ha encomendado la señora Graciela Padilla viuda de Vi-llarín: ¿Qué hizo con su marido, el combativo dirigente sindical C. Villarín a quien se recuerda como una de las víctimas de la tiranía? Igual dramática pregunta de-bo formularle, a petición del hijo de Villarín, que es ahora un hombre y que no olvida el pasado.

Me ha pedido también que interrogue al señor Ibá-ñez la señora Julia Zepeda viuda de Barrios y establezca qué suerte corrió su marido, Casimiro Barrios, a quien la historia del gremialismo chileno recuerda como uno de los seres inmolados por la bota tiránica de ese go-bernante a quien la ciudadanía expulsó el 26 de julio de 1931'

También debo preguntarle, a solicitud de la clase trabajadora, por los luchadores sindicales señores José Zabala y Juan González, que abandonaron en un bote la Isla de Más Afuera, adonde los confinara el mismo senecto general que hoy se proclama como el más entu-siasta defensor de las libertades públicas y reclama pa-ra sí el mérito de haber defendido los sindicatos. El señor Ibáñez no tiene el derecho moral a postular si-quiera a la Presidencia de la República, desde donde rebajara y desquiciara la conciencia ciudadana oponien-do a hijos contra padres en el más infamante régimen de delación y espionaje que se conociera nunca. No tie-ne derecho a hablar al pueblo el hombre que traicionó veinte veces a la masa ciudadana y a quien podemos llamar ya en la historia cívica chilena el Judas Político. Abrazó y traicionó a ese maestro que aún lloramos: Pe-dro Aguirre Cerda".

Democráticos organizan campaña de P. E. Alfonso

Hoy, a las 20 horas, en el local de Zañartu 1032, del Centro Hogar Democrático, celebrará sesión la Confederación de Centros Demo-cráticos que preside el diputado don Máximo Venegas.

Concurrirán delegados de los Centros Hogar Democrático, José Santos Córdova, Adelante, Estu-dios, Aguayo Tapia, Artemio Gu-tiérrez y Santiago, Grupos funcio-nales de Famae, Obras Públicas, Caja de la Habitación, Municipali-dad de Santiago, Educación, Fe-rroviario, Delegas de la juventud, comités femeninos y sindicales de los organismos confederados.

Entre las materias que se abor-darán destaca el apoyo y organi-zación de los trabajos electorales en favor del candidato presiden-cial del Partido, don Pedro Enri-que Alfonso.

El presidente del Centro Estudio, don Héctor Rocha Sanchiz, que es a la vez, director general de plan-ta, presentará el informe relacio-nado con el estatuto y reglamen-to de esta nueva entidad social política. En esta oportunidad los señores delegados ratificarán o introducirán modificaciones a esta carta orgánica.

Se considerará en forma espe-cial la resolución de S. E. el Pre-sidente de la República, referente al problema de cobre.

Los miembros de la Junta Ejecu-tiva, señores Benjamín Aguayo, Luis H. Muñoz, Héctor Rocha, Bernardo Quiroga, los diputados Venegas Sepúlveda y Puga Fisher, darán cuenta del pacto con el Partido Radical y de los trabajos presidenciales.

LA SECRETARIA DE DON ARTURO MATTE

ERSONERO DE LA LIBERTAD Y EL RESPETO AL SER HUMANO

califica a Arturo Matte el profesor y escritor Gabriel Amu-egui Jordán.— A los hombres que estudian y laboran en si-io debe Chile la madurez que lo salvará de errores y per-alismos, dice en su respuesta Arturo Matte.— Entre el pro-r y escritor don Gabriel Amunátegui Jordán y don Arturo Matte se han cambiado las siguientes cartas:

ntiago, 21 de abril de 1952.
ñor Don Arturo Matte.—Pre-.— Amigo Arturo:

lle habrá de cursar, en bre-neses más, dentro del libre o de sus instituciones de-áticas, el proceso de la elec-presidencial.

emos que, en este minuto gnificativa importancia pa-uestra vida constitucional, ún ciudadano debe eludir pronunciamiento categórico. análisis sereno y desapa-do del panorama político ha impelido a ver en Artu-atte el más legítimo perso-de nuestra ideología.

y de los que piensan que dministración Matte es gu-a segura para que durante prosperen la cultura y la ación, basamentos esencia-e una legítima democracia. mos, asimismo, que dentro la, podrá reestructurarse — ctada hacia un futuro pro-rio—, nuestra pulverizada cracia política, al borde de grave crisis de hombres, nas e instituciones.

convicción de ciudadano endiente, que añora que la cracia integral sea una ad, bajo el signo de la con-a humana, tiene el respal-e nuestra vieja amistad.

tro de los viejos muros de cuela Nocturna para obre-"Benjamín Franklin", allá a lejanos días del año 1915, l a Arturo Matte. Y la tad que trabamos ha per-cido inalterable, a pesar de ujos y reflujos del diario lar.

amistad, ese conocimien-narginados en absoluto de uerzas políticas, sociales y micas que sirven de basa-o a tu postulación, me lle-a ver en ti la realización ensamiento del maestro Ra-Altamira:

o se es hombre nuevo sólo proclamarse republicano, crata o socialista; para cer aquel dictado es pre-erigir en regla fundamen-e conducta la seriedad po-nacional e internacional, juego limpio en ellas; la ridad y la formalidad ad-trativa; la diligencia y es-licsidad en la función pú-; el respeto riguroso a la na humana; el pleno cum-ento de los compromisos del o, desde el que se contrae una ley constitucional al e formula en un concur-ra proveer las plazas más stas de carácter técnico o nistrativo; la aplicación de y de los criterios de jus-en todas las determinacio-e las autoridades públicas" mi modesta vida, que ya a su ocaso, no he sido si-n maestro. Quizá ha sido también mi única y legíti-mbición.

los alumnos del profesor hátegui, radicados de Arica agallanes, han sabido res-siempre su inalterable gración a la causa de la libertad, de la justicia y del de-recho, a la cual sirviera en la cátedra, la prensa y el libro.

Esa libertad, esa conciencia de hombre libre, ese respeto al ser humano, tiene —en nues-tro honrado sentir— su legíti-mo personero en Arturo Matte.

Un cordial apretón de manos de tu viejo amigo,

GABRIEL AMUNATEGUI.

* * *

Santiago, abril 29 de 1952.

Señor don Gabriel Amunátegui Jordán.— Casilla 6004.— Presen-te.— Mi querido Gabriel:

Tu adhesión, manifestada en carta del 21 del presente, sig-nifica para mí una positiva de-mostración de que no me he equivocado al creer que mi mo-desto hombre servirá para unir a innumerables elementos inde-pendientes, que desean, en es-ta hora decisiva para el país, expresar su anhelo de que no sea quebrantado nuestro sistema democrático ni menoscabada la libertad indispensable para ins-tituciones y ciudadanos.

La independencia con que has actuado durante toda tu vida, tu pasión por la democracia y la libertad, sin reparar en sacri-ficios, tu labor de estudioso y de maestro, y tantas otras con-diciones ciudadanas que no son muchos los que pueden exhibir, dan a tu aporte una valiosa im-portancia que me obliga a no mantenerlo ignorado. Por esta razón me creo autorizado a dar a la publicidad este documento, que tiene, además, el valor de su origen, pues emana de un es-píritu esencialmente independ-iente y desinteresado, que no tiene otras ambiciones que las que se desarrollan y alcanzan en los planos superiores de la cultura, del saber y del perfec-cionamiento cívico.

Me ha emocionado el recuerdo que haces del origen de nuestra inalterable amistad, nacida en-tre los viejos muros de la Es-cuela Nocturna para Obreros "Benjamín Franklin". Esas no-ches de 1915, lejanas pero no olvidadas, en que juntos contri-buímos con nuestro modesto es-fuerzo juvenil a dar a muchos de nuestros conciudadanos lo que la suerte adversa les negara: las nociones elementales de la cul-tura y el saber, cimentaron pa-ra siempre también en mí la convicción de que estos atribu-tos son condición indispensable para que un hombre pueda de-sarrollar dignamente su vida.

Doy a tu adhesión toda la trascendencia que tiene, porque es indudable que tú representas todo ese vasto sector de hom-bres que estudian y laboran en silencio y a cuya influencia el país debe esta madurez, que lo salvará de perseverar en sus errores o de buscar en peligro-zas fórmulas personalistas el re-medio para los males que lo ago-bian.

Te abraza cordialmente, tu amigo,

ARTURO MATTE

GREMIO DE LA CONSTRUCCION

COMIDA

AL CANDIDATO A LA PRESIDENCIA DE LA REPUBLICA

DON ARTURO MATTE

MIERCOLES 7 DE MAYO, A LAS 8.30 P. M.

LOCAL: HUERFANOS 930

ADHESIONES:

Secretaría Independiente, B. O'Higgins 590.

Av. B. O'Higgins 1537.

Ahumada 91.

EL COMITE

FARMACIA HUERFANOS

HUERFANOS 840

LA MAS GRANDE, LA MAS SURTIDA Y MEJOR ATENDIDA DEL PAIS

AL CUERPO MEDICO

CORTISONA SCHERING, frasco de 3|4 de gramo.
CLOROMICETINA, Laboratorio Parke, Davis y Co., cápsulas de 250 mgs. $ 295, rebajado a $ 265.60
AUREOMICINA, Laboratorio Lederle, cápsulas de 250 miligramos, frasco, $ 398, rebajado a 358.20
AUREOMICINA, Laboratorio Lederle, cápsulas de 50 mgs., precio $ 155, rebajado a ... ... 140.—
AUREOMICINA cristalizada con chocolate, Laboratorio Lederle, precio $ 140, rebajado a ... 126.—
AUREOMICINA cristalina, Laboratorio Lederle, precio $ 80, rebajado a ... ... 72.—
AUREOMICINA cristalina oftálmica, Laboratorio Lederle, precio $ 95, rebajado a 85.60
AUREOMICINA cristalina, ungüento, Laboratorio Lederle, precio $ 65, rebajado a 58.60
AUREOMICINA cristalina, Laboratorio Lederle, precio $ 18, rebajado a 16.20
TERRAMICINA intravenosa, 500 mgs.
TERRAMICINA cristalina de 250 mgs., Laboratorio Pfizer, precio $ 398, rebajado a 358.20
TERRAMICINA cristalina de 100 mgs., cápsulas, Laboratorio Pfizer, precio $ 285, rebajado a 256.60
TERRAMICINA cristalina, cápsulas de 50 mgs., precio $ 155, rebajado a ... ... 140.—
TERRAMICINA oftálmica cristalina de 25 mgs., Laboratorio Pfizer, precio $ 95, rebajado a ... 85.60
TERRAMICINA elixir, Laboratorio Pfizer, precio $ 280, rebajado a ... ... 252.—
TERRAMICINA, ungüento, Laboratorio Pfizer, precio $ 130, rebajado a ... ... 117.—
TERRAMICINA, gotas orales, Laboratorio Pfizer precio $ 270, rebajado a ... ... 243.—
TERRAMICINA, pastillas, Laboratorio Pfizer precio $ 80, rebajado a ... ... 72.—
COMBIOTICO, Penicilina, Dihidro-Estreptomicina 300,000 unidades; Penicilina G Procaina Cristalina y 100,000 unidades Penicilina G Sódica Cristalina amortiguada, precio $ 90, rebajado a ... ... 81.—
SULFATO DE DIHIDRO-ESTREPTOMICINA, Laboratorio Pfizer, precio $ 45, rebajado a ... $ 40.60
DIHIDRO-ESTREPTOMICINA, Laboratorio Merck y Co., precio $ 45, rebajado a 40.60
PENICILINA G Procainica cristalizada de 300,000 unidades, precio $ 27, rebajado a 24.40
PENICILINA G. Procaina cristalina de 300,000 unidades y 100,000 unidades; Penicilina Potásica amortiguada, precio $ 33, rebajado a ... 29.80
PENICILINA con Procaina, de 1.500.000 unidades, Laboratorio Squibb, precio $ 115, rebajado a 103.60
PENICILINA G Procaina con Penicilina G Potásica cristalina amortiguada, Laboratorio Squibb, para inyección acuosa de 2.000,000 de unidades, precio $ 140, rebajado a ... . 126.—
PENICILINA G sódica cristalina de 1.000.000 de unidades, Laboratorio Pfizer, precio $ 39, rebajado a 35.20
PENICILINA G sódica cristalina de 500,000 unidades, Laboratorio Pfizer, precio $ 24, rebajado a 21.60
PENICILINA G sódica cristalina de 200.000 unidades, Laboratorio Pfizer, precio $ 12, rebajado a 10.80
CLORANFENICOL "Erba", grageas, precio $ 265, rebajado a 238.60
CLORANFENICOL "Erba", supositorios, precio $ 180, rebajado a ... ... 162.—
CLORANFENICOL "Erba", oftálmica, precio $ 54, rebajado a 48.60
CLORANFENICOL "Lepetit", cápsulas de 0.250 de 12 unidades, precio $ 275, rebajado a 247.60
CLORANFENICOL "Lepetit", comprimidos de 0.250, de 12 unidades, precio $ 265, rebajado a 238.60
CLORANFENICOL "Lepetit", supositorios de 0.125 grs., lactantes, caja de 10 unidades, precio $ 160, rebajado a ... ... 144.—
CLORANFENICOL "Lepetit", supositorios de 0.250, gramos, niños, caja de 6 unidades precio $ 155 rebajado a 139.40
CLORANFENICOL "Lepetit", de 0.250 grs., niños, caja de 10 unidades, precio $ 255, rebajado a 229.40
CLORANFENICOL "Lepetit", de 0.500 grs., adultos, de 6 unidades, precio $ 275, rebajado a .. 247.60
CLORANFENICOL "Lepetit" OFTALMODERMICA, al 5%, tubos de 5 grs., precio $ 40, rebajado a 36.—
OVULOS DE CLORANFENICOL, caja de 3 óvulos de 0,5 gramos c|u., precio $ 185, rebajado a 166.60
STREPTOPAS, para amido-salicilato de dihidroestreptomicina frasco-ampolla de 50 grs. c|u., caja de 5 frascos-ampolla, precio $ 315, rebajado a 283.60

ALGUNOS PRECIOS:

GRAN SURTIDO EN BOLSAS DE GOMA PARA AGUA CALIENTE, RECIEN RECIBIDAS, IMPORTADAS Y NACIONALES
BOLSAS DE GOMA importadas, americanas, grandes, precio $ 290, rebajado a ... ... $ 269.—
BOLSAS DE GOMA importadas, americanas, para niños, precio $ 110, rebajado a ... ... 100.—
BOLSAS DE GOMA nacionales, con doble tapa de goma, precio $ 140, rebajado a 119.80
BOLSAS DE GOMA grandes, "Indelca", nacionales, precio $ 110, rebajado a ... ... 92.—
BOLSAS DE GOMA "Admiral", nacionales, de 2 litros, precio $ 100, rebajado a ... ... 90.—
BOLSAS DE GOMA "Admiral", nacionales, de 1|2 litro, precio $ 90, rebajado a ... ... $ 80.—
BOLSAS DE GOMA surtidas de 1 1|2 litro, Lastex Confort, precio $ 120, rebajado a ... ... 110.—
BOLSAS DE GOMA nacionales, para guaguas, D. A. S., precio $ 58, rebajado a ... . 48.—
ALGODON, paquete de 1 kilo 129.80
ALGODON, paquete de 1|2 kilo 67.40
ALGODON, paquete de 1|4 kilo 35.80
ALGODON, paquete de 100 gramos 14.80
TERMOMETROS PRISMATICOS importados, $ 59, rebajado a 48.80
TERMOMETROS PLANOS importados, $ 59, rebajados a 48.80

TRAIGANOS LA RECETA QUE LE HA DADO SU MEDICO Y CON SEGURIDAD NUESTROS PRECIOS LE AHORRARAN GASTOS EN EXCESO

POR AHORA NO SE ATIENDEN PEDIDOS CONTRA REEMBOLSO

FARMACIA HUERFANOS

840 — HUERFANOS — 840

LA NACION — AÑO XXXVI — N.o 12.570

Empresa Periodística "LA NACION", fundada el 14 de enero de 1917.— AGUSTINAS 1320. — TELEFONO 82222. — CASILLA 81 - D
Presidente del Consejo y Director: RAMON CORTEZ PONCE.— Gerente: ANTONIO FERREIRA MEDINA.— Consejeros: CARLOS VASSALLO, BOLIVAR APARICIO, EILERT BERUD y JOSE RAMSAY ALLAN. — Subdirector: GUILLERMO EDUARDO FELIU.—Jefe de Informaciones: WARINO ESPINOSA. Jefe de Propaganda: CARLOS ALZOLA.
Representantes para EE. UU. y Canadá: THE N. DE FILIPPES Co. 551 — FIFTH AVENUE — New York, 17 N. Y.
Servicio Noticioso Extranjero: UNITED PRESS ASSOCIATION. — Servicio Fotográfico Extranjero: ACME. — Agentes y Corresponsales en todas las ciudades y pueblos de Chile.
SUSCRIPCIONES: Un año, $ 1.296.—; seis meses, $ 656.—; tres meses, $ 336. Valor del ejemplar del día: $ 4.— Ejemplares atrasados: $ 8.—

Santiago de Chile, lunes 5 de mayo de 1952

CONTRA LOS CONSUMIDORES

En los últimos días ha aparecido una nueva entidad gremial que no tiene, precisamente, por objeto la defensa de intereses de trabajadores o de empleados, sino que todo lo contrario. Al agruparse los poderosos intereses de los señores industriales del Matadero, de los señores dueños de carnicerías, de los señores del rodado carnicero y de los matarifes en una Confederación de los Gremios de la Carne, se ha [illegible] un nuevo y peligroso [illegible] de encare[illegible] de la [illegible] que no debe pasar desapercibido ni para el Gobierno ni para la opinión pública. Y estimamos que ha hecho muy bien el señor Ministro de Economía y Comercio de negarse a reconocer la personalidad jurídica de tal entidad en las gestiones últimas sobre precios, resolviéndose a recibir a cada gremio interesado por separado.

Todos sabemos bien lo que significa para el consumidor la acción de los millonarios "industriales", y cómo encajan con sus intereses pecuniarios los dueños de carnicerías y los distribuidores rodantes. Pues bien, la unión de todos ellos no se ha hecho en torno de un interés colectivo. Es decir, de la necesidad que la población tiene de pagar precios justos por la carne y de ser abastecedida normalmente. Esta Confederación será, en los días futuros, el peor dolor de cabeza para quienes quieren resolver el problema del abastecimiento de carne en la ciudad: Gobierno, Municipalidades y público consumidor.

Creemos que frente a esta Bastilla de intereses que se ha alzado últimamente, ha llegado el momento de proceder sin contemplaciones. Nadie pretende negarle a quienes intervienen en la matanza y distribución de la carne un legítimo interés, ya que nadie trabaja para perder ni para hacer obra de beneficencia. Pero, de ahí a que los interesados en el abastecimiento y distribución de la carne se conviertan en constantes esquilmadores de los habitantes de Santiago, Valparaíso y otras ciudades grandes, hay una diferencia enorme.

Desde luego, existe la conciencia pública de que no hay una razón lógica para que las Municipalidades, que son dueñas de los Mataderos, no procedan a la municipalización de la carnicería y matanza de animales, suprimiendo de golpe uno de los factores de encarecimiento de tan indispensable producto alimenticio. Los matarifes deben ser empleados de la Municipalidad como lo es el Administrador del organismo, como lo son todos quienes actúan en servicios edilicios; como sucede en mercados y vegas.

Así, también, la presencia de los industriales no es indispensable para la buena distribución de animales destinados al consumo, y bastaría que una corporación se hiciera cargo del animal desde que llega de Argentina o de los fundos hasta que se encierra en el Matadero, para que terminara este proceso ilógico y especulativo que lleva a los animales por diversas etapas hasta su sacrificio y venta, que significan cada una un aumento de precio del kilo vivo. Se llega así a absurdos actuales como el de cobrar $ 45 por una pierna, y más de $ 100 por el filete, o por el lomo disfrazado de filete.

Todo esto tiene que terminar. Somos respetuosos del comercio, pero no de actividades que nada significan para el beneficio colectivo, y que, en cambio, están angustiando mucho más de lo debido la existencia de los chilenos.

Deficiencias alimenticias

En la serie de informes técnicos de la Organización Mundial de la Salud se ha publicado últimamente un estudio referente a la "Prophylaxie et tratement des déficiences alimentaires graves lors de calamités", en el que se hace una exposición preliminar sobre los problemas fisiológicos, clínicos y terapéuticos de las deficiencias alimenticias graves que pueden sobrevenir en período de guerra o durante otras calamidades. Un grupo de expertos consejeros se ha reunido en su oportunidad para examinar dos aspectos de este problema: la organización del abastecimiento y la organización general de acciones de socorros alimenticios en casos de hambre.

Los problemas que presenta la desorganización del abastecimiento alimenticio a continuación de una guerra o de una catástrofe natural, pueden revestir un carácter cada vez más agudo y apelar, por consiguiente, a la aplicación de medidas siempre más enérgicas, como las siguientes:

1) Medidas a tomar para prevenir la escasez o atenuar su gravedad.

2) Si la escasez sobreviene a pesar de los esfuerzos hechos para prevenirla, será necesario recurrir a otras medidas, con el objeto de asegurar la utilización más racional de los comestibles disponibles.

3) Si estas últimas medidas fracasan a su turno, y si la escasez reviste una agudeza real, convendrá establecer un programa metódico de ayuda alimenticia.

En cada una de las fases de la crisis, los diversos factores en juego —producción, transporte de las mercaderías, almacenaje, repartición— deberán ser sometidos, en una u otra forma, a un control administrativo central. La organización de este control puede variar de un país a otro. Pero, en todos los casos, será necesario conocer la opinión de los expertos en alimentación y nutrición, así como la de los expertos agrícolas; será indispensable una amplia colaboración y la coordinación de los esfuerzos en estos diversos dominios.

Para establecer planes destinados a remediar una crisis alimenticia, es necesario tener en cuenta:

a) Estimación del conjunto de las necesidades alimenticias que deberán ser evaluadas en función de las necesidades en calorías. Es importante, además, cuidar atentamente el establecimiento de un régimen bien equilibrado, que signifique en particular una cantidad suficiente de proteínas. Deberán tomarse disposiciones particulares para responder a las necesidades de los grupos más vulnerables de la población: niños de pecho, niños, mujeres encintas y en lactancia, y las personas de edad.

b) Evaluación de las posibilidades de producción, tomando en cuenta factores tales como la superficie cultivable; utilización del suelo, rendimiento de las cosechas; disponibilidad de abonos, insecticidas, instrumentos aratorios, máquinas agrícolas, combustibles, alimento para el ganado y mano de obra agrícola actual y potencial.

c) Organización de la producción para obtener el mayor rendimiento en calorías, por unidad de superficie cultivable.

d) Almacenaje de los víveres por el Gobierno, los representantes de las diversas ramas del comercio (importadores, productores, comerciantes al por mayor y menor) y los particulares.

e) Utilización económica y eficaz de los comestibles, lo que supone diversos tipos de medidas de control.

f) Aprovisionamiento alimenticio y distribución de los víveres, comprendida la reglamentación de los almacenajes en todos los escalones, del productor al consumidor; aplicación de un sistema de racionamiento para asegurar una repartición equitativa de los comestibles, y control de los precios.

g) Información y servicios consultivos, a fin de asegurar la ayuda y la colaboración de todos los grupos de la población.

Por lo que respecta al tratamiento de los enfermos que sufren los efectos del hambre, se deberá alcanzar, en la medida de lo posible, los fines siguientes: 1) Preservar la vida; 2) Prevenir daños irreparables al cuerpo y al espíritu; 3) Asegurar las condiciones de nutrición y un metabolismo general susceptibles de traer un restablecimiento tan completo como sea posible; 4) Levantar la moral y crear un estado mental y afectivo psicológicamente sano; 5) Reconstituir los tejidos alterados del organismo, y 6) Asegurar una readaptación total del enfermo. El tratamiento debe ser siempre adaptado al estado físico del enfermo. Las medidas terapéuticas concretas dependerán, en gran parte, de los aprovisionamientos, de los medios de acción y del personal disponible.

Este interesante informe llama la atención, por otra parte, sobre ciertas circunstancias susceptibles de agravar la situación en caso de crisis alimenticia grave debido a la guerra, o a una calamidad natural, así como sobre las medidas de higiene general que es necesario no descuidar.

"Los sufrimientos y la muerte que sobrevienen en los grandes desnutridos y en la población en general en el curso de una hambruna, no son únicamente el resultado directo de escaseces alimenticias y de una cantidad insuficiente de calorías. Cuando el hambre golpea a todo un grupo humano, arriesga provocar una desorganización de los servicios de higiene y de salud pública que favorece la propagación de las enfermedades infecciosas y las epidemias. En los programas tendientes a prevenir o a atenuar los efectos nefastos del hambre, conviene, pues, atribuir una importancia capital a otras medidas de salud pública, así como a las medidas de base destinadas a asegurar la alimentación. Esto es particularmente importante en los países poco desarrollados y en los países tropicales, donde los servicios sanitarios, aún independientemente de toda hambruna, puedan ser imperfectos, y donde abundan los insectos y otros vectores de enfermedades. Se deberá proseguir con energía la vacunación contra la viruela y el cólera, la lucha contra el paludismo, la purificación del agua potable, etc., desde el momento en que se pone en acción un programa cualquiera de lucha contra el hambre".

Doctor CAUM

Falange y Centro-Izquierda

La decisión de la Falange Nacional de apoyar con sus efectivos políticos la candidatura presidencial de centro-izquierda, no puede sorprender ni a los partidarios ni a los enemigos de la postulación de don Pedro Enrique Alfonso. La Falange Nacional es un conglomerado político respetable, más que por el número de sus militantes, por el contenido ideológico de su doctrina y por la selecta capacidad de sus dirigentes. En realidad, esta fuerza juvenil socialcristiana puede enorgullecerse de contar en su seno a un grupo de estudiosos, inteligentes y cultísimos políticos, que, como Eduardo Frei Montalva y Radomiro Tomic, senadores; Bernardo Leighton e Ignacio Palma Vicuña, ex Ministros de Estado; Jorge Rogers Sotomayor, Juan de Dios Carmona y Tomás Reyes Vicuña, diputados, honrarían con su pesencia cualquier partido democrático de cualquier país del mundo.

La Falange Nacional, desde su formación, hace ya como quince años, ha mantenido una ejemplar lealtad a dos puntos fundamentales de filosofía política: inalterable defensa de los principios democráticos y antidictatoriales o neofascistas, y una preocupación constante y directa por la justicia social, en cuanto a la situación de las clases media y proletaria. Tanto en sus participaciones gubernativas durante el régimen Alessandri, o en el del Presidente Ríos, o en el actual, los dirigentes falangistas han sido paladines de estos principios. ¿Que de extraño tiene, entonces, que entre una decisión por el sentido personalista y neofascista de la candidatura Ibáñez, o por la demagogia comunista, o por el egoísmo de una prepotente derecha económica, se haya decidido la Falange Nacional a aportar sus votos y sus esfuerzos para que triunfe, precisamente, la candidatura que mejor representa la inquietud del partido que preside el diputado Tomás Reyes Vicuña?

Porque si hay algo que caracteriza a la combinación política que ha izado como bandera el nombre del señor Pedro Enrique Alfonso, es, sin duda, su perfecta ubicación en el terreno de las soluciones humanas, posibles y justas, de los problemas del país. Ni la dura terquedad derechista, ni el paraíso artificial diseñado desde Moscú, ni la amenazante y extranjerizante tromba de un neofascismo, que pretende solucionar a escobazos... el problema de los cesantes antiguos que acompañan al ex Dictador.

Radicales, conservadores, democráticos, socialistas —y ahora la Falange— están unidos por un sentimiento y un propósito, que nada tiene que ver con sentimientos religiosos, que son de la intimidad del individuo, sino que con deseos patrióticos de atender a lo que el país, en sus clases trabajadoras, necesita para la solución de los problemas vitales: habitación y alimentación; educación y salubridad; fomento de la producción y del comercio exterior y —por sobre todo— mantención de libertades, que son preciosas tanto para un catoliquísimo conservador o falangista, como para un radical librepensador. Es precisamente la tolerancia y la libertad de prensa y de palabra, de reunión y de asociación, la que permite que los chilenos puedan atender a sus cultos religiosos y a exigir para ellos la protección de un Gobierno.

No importa que la impotencia electoral de unos, o el descrédito en que van cayendo los paraísos artificiales de otros, o la dura resistencia que los chilenos democráticos oponen a la pretensión fascista de incorporar al país a la cadena de dictaduras latinoamericanas, lancen calumnias y falsas imputaciones contra el candidato democrático, señor Alfonso, y contra los partidos que lo acompañan. El país conoce experimentalmente lo que han significado para las libertades públicas y para el buen gobierno el ibañismo y los extremismos derechistas e izquierdistas. El país quiere tranquilidad, dignidad y protección al trabajo y a la solución de los problemas de las clases sociales que forman la mayor parte de la nacionalidad. Eso sólo puede obtenerse en un justo término medio, que dé, equitativamente, a cada cual lo que le pertenece, y de ninguna manera en exageradas posiciones de aniquilar al pueblo para engordar a los banqueros y latifundistas, o de liquidar al capital para emparejar la miseria. Mucho menos para lanzar sobre Chile una negra noche de tiranía, como las que están empapando de sangre, lágrimas y vergüenza a países hermanos y americanos.

La Falange Nacional se ha ubicado donde debía. Y aportará el contingente de su esfuerzo y de la reconocida capacidad de sus dirigentes al triunfo de una causa que es la causa del Chile verdadero, que quiere ser siempre libre, siempre digno y vivir humana y decorosamente en lo económico y en lo social.

AL MARGEN DE LA ACTUALIDAD INTERNACIONAL

La utopía del desarme

Al abandonar la presidencia de la Comisión de Desarme, que desempeñará durante un mes, nuestro delegado señor Hernán Santa Cruz ha hecho una extensa declaración, que podría sintetizarse en estas palabras suyas: "La Comisión se encuentra prácticamente en un impasse. Ningún delegado manifestó interés en esta semana por celebrar reunión alguna, pues nadie tenía nada nuevo que proponer o manifestar".

Expresa en otros párrafos de su declaración el señor Santa Cruz, que durante todo el mes de marzo el delegado soviético, señor Jacobo Malik, se dedicó a enterpecer la adopción de algún plan de trabajo, lo que al fin consiguió aquél mediante la aceptación de su idea de abordar simultáneamente el desarme, la prohibición de las armas atómicas y el censo y revelación pública de los armamentos, al través de dos Subcomités que han funcionado en forma paralela. Pero sin resultados positivos, a lo menos hasta el momento. Ello demuestra —prosigue Santa Cruz— lo difícil que es alcanzar el menor progreso en el campo del desarme cuando no se ha efectuado progreso alguno en el campo político. Un clima de desconfianza y suspicacia rodea todos los debates.

Unos veinte días antes había manifestado Malik, en el seno de la Comisión Permanente de Desarme, que su país no estaba dispuesto a revelar su poderío militar, fase por fase, al tenor del proyecto occidental aprobado por la Asamblea, por no tener confianza en los propósitos de sus autores. Aseguró Malik que Estados Unidos se allanaba a revelar su existencia de bombas atómicas, sólo una vez que su Servicio de Inteligencia hubiera obtenido todos los informes necesitados sobre el potencial bélico ruso. Y agregó: "Pero, ¿qué garantía posee la Unión Soviética de que la información no será utilizada para localizar las bases soviéticas en los mapas militares, para el uso del general Eisenhower? ¿Y qué garantía tendremos de que una vez completadas las primeras tres etapas del plan —tropas, producciones de guerra, bases y equipo— Estados Unidos no decidirá súbitamente que el plan no es factible y debe ser descartado por la Comisión de Desarme?"

Como se recordará, la sexta reunión de la Asamblea General de la NU, verificada en París entre el 6 de noviembre y el 5 de febrero últimos, tuvo como el punto central y capital de su temario el problema del desarme. Los occidentales presentaron un proyecto de desarme por etapas, hasta niveles que para cada país serían fijados de acuerdo con su población y sus recursos económicos, y que, en todo caso, permitirían la defensa del orden interno, pero no lo capacitarían para convertirse en agresor. Tal desarme por etapas, rigurosamente controlado, sería precedido de un censo universal de los armamentos, verificado bajo la vigilancia de la NU. Después de dos meses de discusiones, se aprobó este plan —Rusia votó en contra—, así como la creación de una Comisión de Desarme, que debería presentar, antes del 1.o de junio, un informe sobre la manera práctica de su aplicación. Es la Comisión sobre cuyas engorrosas labores nos ha hablado el señor Santa Cruz. Sólo después de aprobado el plan anglo-franco-americano, la Unión Soviética presentó otro —un segundo plan suyo—, en que por primera vez aceptaba el control de la energía atómica en escala internacional, pero sólo para hacerse efectivo a partir del momento de la prohibición de la bomba atómica. Esto daba la base para una discusión seria, y fué trasladado a la Comisión de Desarme. En cambio, otros puntos del plan soviético, como la prohibición para todo miembro de la NU de pertenecer al Pacto Atlántico, del todo inaceptable para los occidentales, fueron desechados desde luego.

En el fondo, cada bando quiere, como última etapa del control, aquel tipo de armas en que él se siente más poderoso: Estados Unidos, la bomba atómica, y la Unión Soviética, las armas convencionales. Las democracias pretenden que su plan ofrece todas las garantías de poder realizarse gradualmente hasta el fin, sin que haya la posibilidad de una trampa para la otra parte. Rusia recela la existencia de esa trampa, y, en consecuencia, rehusa el experimento. De tales posiciones no se apartarán uno ni otro, pues, como lo atestiguaba Santa Cruz, reina la desconfianza mutua, y el experimento del desarme presupone la desconfianza, esto es, el "progreso en el campo político", que no se ha conseguido en absoluto.

Todo esto era de prever, y nosotros lo anticipamos antes de inaugurarse la Asamblea del Palacio Chaillot. Una vez aprobado el plan occidental por la Asamblea, con el voto adverso de Rusia, pero con su promesa de integrar la Comisión de Desarme, nosotros escribimos: "Conociéndose el criterio de Rusia respecto del plan occidental, no es difícil predecir cuáles habrán de ser su actitud y su papel en el seno de la Comisión y los resultados prácticos del trabajo de ésta". (LA NACION del 14 de enero.) Y dos semanas después: "Tenemos por delante algunos años más de discusiones y deliberaciones sobre estas materias". Agreguemos: si la guerra no estalla.

Estados Unidos no aceptará por ningún motivo desprenderse de sus bombas atómicas, ni permitirá el control internacional de sus plantas, mientras la Unión Soviética no ofrezca completas garantías de reciprocidad en esta materia, y no permita, además, la nivelación general de los armamentos hasta planos que garanticen a Occidente contra toda posibilidad de agresión. La Unión Soviética, por su parte, aceptará el desarme universal en una proporción dada (ella propone en un tercio), pero jamás aceptará una nueva nivelación, pues ello la haría perder su gran superioridad actual en todas las armas convencionales, única garantía suya contra la superioridad atómica norteamericana.

Seguirán, pues, las discusiones sobre el desarme; pero no habrá desarme.

VERAX

DE REINALDO LOMBOY

Alimentos y población

Cualesquiera que sean las sorpresas que en cuanto a crecimiento de población revele el censo recién efectuado en Chile, su caso particular no afectará en nada a uno de los más graves problemas que hoy encara el mundo: el de su creciente población. Los últimos cálculos internacionales revelan que actualmente hay alrededor de 2.350 millones de personas, y que esta inmensa familia mundial aumenta a razón de 20 millones por año. Es decir, que entre hoy y mañana habrá de 60 a 70 mil bocas más que alimentar.

Aunque la producción alimenticia ha ido creciendo paulatinamente y sigue todavía en aumento, su crecimiento no tiene el mismo ritmo que el de la población. Con la ayuda de los nuevos conocimientos científicos se ha conseguido intensificar el rendimiento de los suelos y eliminar muchas plagas y enfermedades de animales y plantas; pero tampoco la ciencia, en este respecto, marcha a la par del desarrollo de la familia humana.

Si se repartiera de modo uniforme a todas las personas que viven en la tierra sobre su superficie, a cada individuo le corresponderían unas diez hectáreas. Pero la superficie de la tierra comprende grandes extensiones de clima tan extremadamente frío, que todo cultivo es allí imposible, o inmensas regiones desérticas o montañosas. Los suelos que, sin ser cultivados, podrían convertirse en productivos, representan una extensión aproximada de dos hectáreas por persona, incluyéndose en esto los grandes bosques tropicales, hoy casi inhabitados.

Los especialistas han llegado ahora a la conclusión de que si la tierra es cultivada de acuerdo con los últimos conocimientos, se requiere alrededor de media hectárea para alimentar adecuadamente a una persona. En los países tropicales, donde hay lluvia y calor adecuados, el rendimiento de media hectárea, como en el caso del cultivo del arroz, puede mantener a más de una persona. Pero determinar el número de personas que puede alimentar el mundo, es cuestión difícil de resolver. Para comenzar, no se tiene todavía el conocimiento suficiente. Se ignora el empleo a que se dedica gran parte de la superficie de la tierra. En Europa y en algunos otros países, se llevan estadísticas sobre las zonas ocupadas por diferentes cultivos, de modo que se puede determinar si la tierra es o no empleada productivamente. Pero si se examinan las estadísticas de un país como la India, para citar un ejemplo, se advierte que enormes extensiones se clasifican como "cultivables inaprovechados". ¿Significa esto que hay grandes extensiones que debiendo ser cultivadas, no lo son? Si ello es así, ¿dónde están esos suelos y por qué no se les cultiva? Son éstas algunas de las preguntas a las cuales trata de responder una organización internacional creada en Lisboa, en 1949: la Agrimensura del Uso Mundial de los Suelos. En aquella ocasión se designó una comisión para que estudiara las posibilidades de realizar un examen del uso a que actualmente se dedican los suelos en todos los países del mundo.

Innecesario parece indicar que la tarea es inmensa, y sólo se puede llevar a cabo si cada país coopera voluntariamente. La India ha organizado un comité nacional con este fin; la Universidad de Colombo trabaja en lo mismo en Ceilán, como igualmente lo hace la Universidad de Singapur. Una manera práctica es la aplicada por algunos países, como Estados Unidos y Gran Bretaña, este último para estudiar partes del Africa. El método es el de la fotogrametría, que ha rendido resultados prácticos en el caso ya citado del Africa. La necesidad del estudio resulta evidente, porque ningún país puede planificar el futuro uso del suelo si no sabe lo que posee al presente. Como consecuencia de las recomendaciones formuladas por la comisión designada en Lisboa, organizaciones norteamericanas, británicas y continentales europeas, han emprendido la tarea de formular "estudios modelos", que sirvan para organizar los trabajos en el resto del mundo.

R. L.

CRITICA TEATRAL

"Robar no cuesta nada"

Máximo Severo es un autor novel. Con ello señalamos de antemano y por modo implícito el linaje de errores que se hacen presentes en su obra.

Primero: prolongación y repetición de ciertas escenas.

Segundo: escasa trabazón de las diversas acciones que integran el tema general.

Tercero: efectos cómicos sin explicación plausible, aun dentro del deliberado humorismo por el absurdo que rige la pieza del autor nacional.

El hombre de hoy es un ser clasificador por naturaleza. ¿En qué dominio del género teatral situaremos **Robar no cuesta nada**? Máximo Severo nos resuelve el problema al llamarla "comedia humorística". Pero el humorismo es cosa muy amplia. Va, en ese ancho universo polifacético que es la escena, desde las ironías cítricas de Aristófanes hasta la tragicomedia de Arniches. Y dentro de ese ancho paréntesis hay muchos matices.

Vimos la obra la noche del viernes pasado. Observando con atención las reacciones del público, pudimos notar en la risa un matiz distinto al que es frecuente en esta sala. Y pedimos no se vea en ello una sutileza extremada. En la gracia chocarrera, en la comicidad obtenida con gesticulaciones desusadas, o con juegos equívocos del lenguaje o por el uso de palabras impropias o metátesis patológicas de dicción (como sucedía con un personaje de **El aprendiz de Drácula**), el espectador participa psicológicamente del descoyuntamiento espiritual producido en la escena.

En el humor de más alta calidad, el público está como marginado de esa acción escénica. Y la descarga humorística se produce en él por la puesta en marcha de un mecanismo centrado en las zonas intelectivas, no en lo biológico o visceral, como en el caso anterior.

Esa es, grosso modo, la diferencia existente entre la obra actual del Imperio y el género habitual de la sala.

Máximo Severo es fundamentalmente un humorista. Sobre el hombre de teatro está el prestidigitador de las ideas, el escritor paradojal que desarma la lógica, sabiendo que no existe comicidad sin absurdo. El desequilibrio de la obra tiene ahí su raíz. Es brillante en los momentos en que la acción deriva hacia el juego verbal de los encadenamientos mecánicos. Ejemplo: la escena de "los automóviles". No existe el chiste, ni equívocos de lenguaje, ni retruécanos. Su humor es de otra clase.

Es un humor moderno. Es decir algo que se apoya en el absurdo y que tiene su punto de partida en convenciones dadas. Por ejemplo, la situación del ladrón frente al matrimonio. O el razonamiento sostenido por el tío y el sobrino, cuando aquél nos lleva al sofisma —también por encadenamiento "ab absurdo"— de que los delincuentes son benefactores de la humanidad. Si hubiéramos de buscar un paralelo, señalaríamos, con las debidas reservas, al famoso monólogo de Bobosse, de Roussin.

A la obra le falta cierta consistencia teatral. Revela Máximo Severo condiciones óptimas en el desenvolvimiento de la acción. Sin embargo, las escenas carecen todavía de unidad y trabazón. Con frecuencia se despegan y atomizan. Todo el grupo de amigas que acude al "malón" está como aislado, y actúa al margen. Las salidas y entradas de personajes son forzadas a veces, quitando "veracidad" al absurdo, si nos podemos expresar así.

Muchos de los defectos anotados se hacen más evidentes en la interpretación prémiosa dada por la compañía. El estilo humorístico del autor exige condiciona, un ritmo de réplicas casi bruscas y cortantes. El diálogo en contrapunto armónico aparecía quebrado por largas pausas, con peligro grave de la coordinación y del efecto cómico.

Hubo malogramiento parcial de ese efecto en la escena citada de "los automóviles", y, sobre todo, en aquella otra de la enumeración de los objetos robados, en la cual el ritmo creciente debe desembocar paulatinamente en un aire de conga. No se notó tal efecto.

Registramos algunas actuaciones parciales de cierto mérito. Lucho Córdoba, Rey Dimarlas y Rolando Caicedo son los nombres anotados en nuestro programa.

Conclusión final: A mi modo de ver, hay en Máximo Severo un autor cómico de enormes posibilidades. Si se lo propone, con la experiencia, dará jornadas muy felices a la escena nacional.

CRITILO

Notas del D

LA ALFOMBRA MAGICA

No está lejos el día en que el hombre pueda ir a cualquiera parte del mundo del universo, con mayor velocidad que el pensamiento. Ya ha logrado el hombre volar con mayor prontitud que el sonido, y está cerca de alcanzar la rapidez de la luz. Entonces, lograda tal maravilla, no nos servirá de nada el pensamiento, y el cuerpo, duro y pesado, se pasará por las esferas con más rapidez que un [illegible]. Sobrevendrán cosas imposibles de predecir. [illegible] sabe por qué los pobres mortales quieren, sobre esta corta superficie que pasajeramente [illegible], cuestión es ir precipitadamente hacia algo [illegible] desconocida, siempre que no sea la muerte. [illegible] una ambición muy natural en este bípedo [illegible] verse pesadamente, como los hotentotes, [illegible] ra, volar con más rapidez y donaire que las [illegible].

Este preámbulo barato, de endeble [illegible] razonamiento, ha nacido, exclusivamente, de [illegible] humanidad habrá de marcar con una piedra [illegible] tentoso camino de su progreso incesante. [illegible] gleses, que parecen estar dormidos sobre [illegible] glos, no duermen, no se entregan, jamás, [illegible] delicias de la inacción y de la desesperanza. [illegible] eprieta el sacrificio, y cuando no tienen [illegible] sustentar sus fuerzas, se ponen a inventar [illegible] jan atónitos a todos los mortales bien [illegible] formes con la vulgaridad de la vida. Siempre [illegible] está por encima de toda superación. [illegible] para salvar del dolor del último instante a [illegible]. Crean nuevos aspectos de la inteligencia [illegible] la química, en la física, y hasta en la [illegible]. Parece que no se conformaran con haber [illegible] vios, más que nadie sobre la superficie del [illegible] fían al cielo azul e inerte, y quieren [illegible] para arrancarle un inmenso secreto.

Está bien, muy bien, nunca demasiado [illegible] pectación que la humanidad pone en la [illegible] bre. Acaban de lanzar, sin aspavientos, un [illegible] ma "Comet", el primer gran avión de pasajeros [illegible] propulsión a chorro. Este avión hizo en [illegible] su vuelo inaugural de Inglaterra a Sud Africa [illegible] kilómetros, con 36 pasajeros a bordo, en [illegible]. Viajó a más de 12 mil metros de altura. Y [illegible] destino, como quien va desde aquí a Chiguayante.

¿Cómo es, qué es este nuevo portento [illegible] humana de la invención británica? Un avión [illegible] ro sin hélices. No mete bulla. Dentro de [illegible] un ruido suave, como el que hacían las [illegible] de nuestras abuelas. Un ruido de tejido, de [illegible] bajo casero. Nada más. Para confirmar [illegible] hizo la prueba —siempre el hombre es niño— [illegible] moneda de cobre sobre el borde de una [illegible] neció equilibrada, y no se movió. A algún [illegible] poner sobre la mesa, donde sin duda habría [illegible] buen whisky, unos lápices en posición vertical [illegible] movió ni se cayó. Todo el avión con sus [illegible] bían convertido en gnomos del aire y del [illegible].

Todavía recuerdo la impresión que me [illegible] alfombra mágica en que un buen hijo de [illegible] encima de las nubes y del viento, en "Las Mil [illegible]. Ya está aquí la alfombra, viva, movible, [illegible] no imaginada jamás.

¿Hasta dónde llegaremos los hombres con [illegible] mos en ella? — **B.**

Cartas al Dire

("Quisiera [illegible] escrito por [illegible]

No le gusta un artículo publicado en "Occidente"

Señor Director: Los lectores habituales de la Revista "Occidente", cuyo lema es "La cultura por la cultura", nos hemos sentido algo sorprendidos al revisar el último número. Allí, junto al poema "En mi país la primavera", de Pablo Neruda, que causó un cómico incidente al ser publicado como el "Cuándo de Chile", y dolida expresión de ausencia del viajero poeta, se incluye un artículo "El sol de los muertos", de Víctor Domingo Silva, y, al ladito, otro titulado "La vida de Ibáñez", con la firma laureada del señor Eduardo Barrios, Premio Nacional de Literatura.

No se puede negar que este número de "Occidente" trae buenas firmas. Hay allí dos premios nacionales, de modo que cualquier lector las busca. Lo que encuentra tras de ellas es lo que a mí no me parece bien, estimado señor Director.

Porque, después de todo, que Neruda añore Chile a su manera después de llevar años viajando, nada tendría de extraño; pero que don Eduardo Barrios nos cuente historia antigua y contemporánea de Chile, a través del prisma político ibañista, ya es cosa seria. Prologa el eminente autor de "El Hermano Asno", un libro del ex secretario del señor Ibáñez, y al hacerlo, con pluma elegante, no por ello deja de mojarla en tintas ingenuas, que, vanamente, pretenden presentar al reiterado golpista y actual candidato de la escoba, como un angelito inocente, con sonrisa y todo.

Uno, señor Director, que algo aprecia la literatura chilena, no se resigna a pensar que, definitivamente, los buenos escritores no aciertan una cuando entran a la política. El caso del señor Barrios en este artículo es demasiado sintomático. Léase si no: "La politiquería, entonces como ahora, nos había llevado al desgobierno absoluto". Y más adelante: "Una de las características del General Ibáñez que lo asemeja a O'Higgins, es su tónica de constructor y su desprecio al manejo meramente político". Finalmente, "Mientras el político engaña, el hombre de mando se da a su misión".

A poco de meditar en estas frases descubre uno en el señor Barrios, ex Ministro del señor Ibáñez, un hombre para quien, pese a su [illegible] de gobernante [illegible] mando es un [illegible]. Creer que [illegible] partido no es [illegible] al ejercer cualquier [illegible] bierno, o en [illegible] queño, al [illegible] cualquiera [illegible] cionales o [illegible] genuidad que [illegible] podría sostener [illegible] laureado y [illegible] letras. Ahora, [illegible] liticismo del [illegible] so de conspirar [illegible] chistas y [illegible] tas? ¿Acaso por [illegible] dista en un [illegible] kilómetros más [illegible] dicho y sostener [illegible] rio? Si eso es [illegible] haría un hombre [illegible] bernando el [illegible] olvidaba; empleando [illegible] lamente.

El señor Barrios [illegible] eminente para [illegible] zar la figura [illegible] actual candidato [illegible] negar el derecho [illegible] él. Pero si que [illegible] ocuparnos por [illegible] da a sus medios [illegible] democráticas y [illegible] rías, la Revista [illegible] la Cultura. [illegible] parecido que [illegible] entre la tolerancia [illegible] clas de ella. La [illegible] lerancia no [illegible] opiniones que [illegible] pios básicos de [illegible]. Que le hagan [illegible] "veneranda" [illegible] mingo Aránguiz [illegible] no sea "Occidente" [illegible] en sus columnas [illegible] un ex soldado [illegible] sus pasos en [illegible] debida regularidad.

Le saluda atentamente [illegible]

Santiago.

Nuevamente en [illegible] los de la [illegible]

Señor Director: [illegible] na de hoy me [illegible] sencillar un [illegible] relacionado con [illegible] perros vagos [illegible] justa, pero sumaria [illegible] criminación.

A las 11 horas [illegible] del Ministerio de [illegible] cogiendo perros [illegible] vador, frente a [illegible]. Aprovechaba el [illegible] regalón de una [illegible] da tiene de [illegible] a las protestas [illegible] servaban la [illegible] y echado [illegible]. Avisada la [illegible] de lo que ocurría [illegible] ño can, se [illegible] ros" que lo [illegible] no era permitido [illegible] procedería a [illegible] me se exigía.

Fueron inútiles las peticiones [illegible] estaban hechas [illegible] del Far West [illegible] momentos se [illegible] otro perrito [illegible] zados, pero [illegible] que la anterior [illegible] los procedimientos [illegible] estos peones de [illegible] Sanidad y de [illegible] mientos", nada [illegible] echó mano a [illegible] algunas palabras [illegible] hacia de cabeza [illegible] rreros" y su [illegible] disimulo. Je [illegible] cuadra más [illegible] corrido el [illegible] de marras, por [illegible] tura de una [illegible] jado de ser [illegible] cias al aceite [illegible].

Doy cuenta de [illegible] que causó verdad [illegible] ya que de una [illegible] de ser interesada [illegible] tencionada, se [illegible] negocio, fraude [illegible]

— **María Burgos** [illegible]

NUNCA UN MAL VIENE SOLO

El racionamiento no sería tan espantoso si no viniera acompañado de nuestros chistes sobre el racionamiento.

Máximo Severo

LA HOSTERIA PROVIDENCIA.— Asistentes a la despedida de solteros ofrecida al señor Rodolfo Artigas y señorita Isabel Ibaceta Guerrero.

MATRIMONIOS.—

MAYO 11.— La señorita María del Rosario Vial Subercaseaux, contraerá matrimonio con el señor Fernando Echeverría Eguiguren, en la Iglesia de San Ignacio, a las 12.15 horas.

MAYO 11.— La señorita Cecilia Vial Urrejola contraerá matrimonio con el señor Sergio Guzmán Stewart, a las 12 horas, en la Iglesia de los RR. PP. Franceses.

VIAJEROS. — En el avión Panair do Brasil se dirigieron ayer a Río de Janeiro, en vuelo de turismo, el señor Hernán González G. y señora Mercedes Aninat de González, quienes son vastamente conocidos en el ambiente social de Concepción.

OS MATRIMONIOS, PRINCIPAL ACTIVIDAD SOCIAL EN 2 MESES.-

La actividad social de los dos últimos meses se ha contrado en gran parte en las ceremonias y fiestas de matrimonios. Desde el 15 de marzo hasta la fecha se han podo constatar alrededor de 40 matrimonios importantes, sin ntar los privados o que han tenido lugar en las residencias las novias. Como estas bodas se realizan siempre los fines semana, se ha llegado a tener el record de la temporada 15 matrimonios en un sólo día, como sucedió el 19 de abril.

El 75 por ciento de las novias cambiaron su estado civil tre los 20 y 22 años. La mitad de ellas no tienen ninguna ofesión y hablan o tienen conocimientos del francés y el glés. No son deportistas, y en su mayoría siguen cursos en Cruz Roja y de carácter intelectual o están registradas en ras de beneficencia. El porcentaje mayor de ceremonias realizó en templos católicos, entre los cuales se marcó ferencia por la iglesia de los RR. PP. Franceses y la Paquia El Bosque, más moderna que la anterior y sólo con años de existencia. En la Iglesia Presbiteriana de Union urch, se bendijeron tres matrimonios, y en Saint Andrews, esia anglicana, por el escaso número de personas de la onía residente, no se registró ninguno en este último tiem. La Sinagoga Israelita, de Serrano, en donde en el transo del año tienen lugar numerosas bodas, ha permanecido rada desde el 10 de abril, lo que se prolongará hasta los meros días de junio, por motivos religiosos y tradicionales, que encierra fechas de recuerdos trágicos para el pueblo reo.

Las novias, que contraen matrimonio en los primeros meses del año, fijan la pauta en la moda de los conjuntos que usan para estas ceremonias. En los trajes lucidos por ellas esta época, se han notado sólo ligeros cambios: las faldas, pliadas al máximo. El satín francés y los nylon han deszado a los tules y encajes. Esto es en telas y líneas; pero tradición se mantiene dando la nota de elegancia con ntillas antiguas de encajes y libros y rosarios de nácar, eralmente recuerdos de familia, usados desde el tiempo de las abuelas de las novias.

Las madrinas, que siguen en importancia a la figura central de las novias, no han cambiado sus sobrias tollettes negras de años anteriores. A veces el traje se ha iluminado con uno que otro sombrero pequeño de topé en color guinda o blanco invernal. En los adornos de estos tocados se ha mantenido en el lugar de privilegio los paraísos y penachos de aigrettes y cisnes. En cambio, se ha notado una gran disminución de adornos de aigrettes rizados, que estuvieron muy en boga hace dos años.

Las terceras figuras de las recepciones en casas de las novias, que se realizan después de la ceremonia religiosa, las forman las numerosas damas asistentes. En estas ocasiones también se ha podido apreciar los nuevos rumbos de la "femme chic". La nota principal en estas materias la constituyen las faldas de ruedo exagerado. El tafetán mantiene su importancia para los trajes de tarde, y junto a esta tela, se han visto en las recepciones, tules y tercicopelos de seda, en gran profusión. Los colores que ha implantado París, un tanto amorfos e indefinidos, que fluctúan entre el acero y el beige, han sido un tanto resistidos por nuestras damas, y se lleva la palma, como siempre, el color negro, adornado con perlas, strass o brillantes. Los sombreros pequeños, amoldados a la cabeza. Y las jóvenes, más adeptas a las innovaciones, se han presentado en los salones con toquitas imperceptibles, que llevan velo de 10 centímetros, colocado desde las cejas hasta la punta de la nariz, ofreciendo un aspecto de misteriosas "damas de antifaz".

El tiempo primaveral, que ha reinado en pleno otoño, ofreció, a las reuniones que comentamos, un marco apropiado para el mayor lucimiento. La naturaleza regaló profusamente a iglesias, casas y jardines, con las más bellas de sus flores de temporada: dallas y crisantemos en distintas tonalidades, para bouquets, canastillos e ingeniosos decorados, que cierran los círculos en donde se realiza la más tradicional y antigua ceremonia social.

: **INFANTIL.**— Con mode celebrar su cumple-, Guillermo Gatica Vicuñreció un té infantil a un numeroso de sus amis. Asistieron, entre otros, a Teresa Cerda L., Hugo Estévez Arias, Marisol Gaete Ulloa, Mario Banderas Carrasco, Isabel Opazo Silva, Panchito Torres Sáenz, Yoya Riquelme V., Tito Ballesteros Ríos, Nena Gatica Vicuña, Sergio Yáñez Frías, Nancy y Cecilia Arredondo Izaza, Carlos Cerda Hernández, Iris Casali Meneses, Oscar Mac-Donald M., Elsa y Loreto Yunge Piza, Hernán Vicuña Koerner, Lya y Silvia Lizana Vásquez y otros.

DESPEDIDA.— En el Hotel Crillon, un grupo de amigas ofreció el sábado una manifestación a la señorita Nancy Jaramillo Iazza, con motivo de su próximo viaje al extranjero.

RACCIONES ARTISTICAS EN EL "VIOLIN GITANO"

uel Mata, intérprete de bailes tropicales

Esta es "Sandra"

Rya Sasman, cantante que debuta hoy en el "Violin Gitano"

de los más atractivos esulos artísticos se presenta, ora del té y en la noche, boite "Violín Gitano". Es mo a la hora del té, acliariamente, Raquel Mata, estrella cubana, intérprete de los ritmos afroides; Zeno y Zena, bailarines internacionales; Rya Sasman y el dúo Rey-Silva, espléndidos exponentes de la canción folklórica chilena. En los espectáculos nocturnos se destaca la actuación de Sandra con su interpretación de "La bella y la bestia" junto al ritmo de las orquestas de Lorenzo D'Acosta y el conjunto rítmico de Pablito Cid.

COCTEL OFRECERAN AL POETA MEZA FUENTES

La Sociedad de Escritores de Chile ofrecerá el jueves en el Hotel Crillon un cóctel al poeta Roberto Meza Fuentes, con motivo de haber obtenido el premio "Camilo Henríquez". Las adhesiones se reciben en el hotel.

ACLARACION HACE LA EMBAJADA COLOMBIANA

Se nos ha pedido la publicación de lo siguiente:

"La Cancillería de la Embajada de Colombia se permite informar que el señor Eduardo Correa Ortiz, ha estado aprovechando el nombre de la Embajada de Colombia para ofrecer recitales remunerados en algunos colegios de Santiago. La Embajada de Colombia advierte que el mencionado señor en ningún momento ha recibido autorización para tales recitales".

PREMIARAN BALCONES FLORIDOS EL JUEVES

El jueves a las 18.30 horas se efectuará en la Sala de Conferencias de la Universidad de Chile la distribución de premios en el concurso de los mejores "Balcones floridos en 1951", auspiciado por la Sociedad Amigos del Arbol.

En el concurso, fueron favorecidas las siguientes personas y casas comerciales: Premio Daniel Riquelme, señora Elcira Calderón de Escobar; premio Sociedad Amigos del Arbol, Compañía de Inversiones Monte Alegre; premio Casa Los Gobelinos, a Salinas Fabre y Cía Ltda. Estímulos para residenciales: Señoras Margarita C. viuda de Salgado, Carmen Estay, Ana Botz María Dagorret, Hilda Arroyo de Vesedo, Escuela de Cursos Libres de Perfeccionamiento de la Normal José Abelardo Núñez, y Reinaldo Rojas. Estímulos para casas comerciales: Dominga Arrazola, Restaurante Naturista, Salón de Té La Novia y Café Lugano.

Los Hombres También Disfrutan..

la sensación estimulante y exquisita que produce la legítima Agua de Colonia de Jean Marie Farina cuando se aplica al cuerpo, la cara o las manos.

Después del baño—Después de afeitarse—Después del ejercicio de los deportes—Cuando se está de viaje—En toda ocasión, el *Agua de Colonia de Jean Marie Farina* refresca, limpia y deja una exquisita sensación estimulante de pulcritud y una discreta fragancia, sutil e inconfundible.

Saludable también, pues la legítima *Agua de Colonia de Jean Marie Farina* es el producto de la destilación de ciertas plantas aromáticas y medicinales, flores y limones, sin mezcla alguna de otro perfume.

El Agua de Colonia de Jean Marie Farina ha sido la predilecta de las personas de buen gusto por varias generaciones. Fabricada exclusivamente por la renombrada casa Roger & Gallet.

Pida siempre la genuina *Agua de Colonia de Jean Marie Farina*.

Agua de Colonia de Jean Marie Farina

Roger & Gallet
Parfumeur à Paris

Cocinas y sanitarios

A gas, eléctricas y parafina. Salas completas de baño o piezas sueltas.

CREDITOS

CASA NUÑUEZ

OCASIONES Y CALIDAD
Huérfanos 611 — Fono 32065
¡CUANTOS PESOS MENOS POR UNOS PASOS MAS!

FARMACIA HUERFANOS
necesita urgente al señor
GUSTAVO GORICHON

¡¡UNA SEMANA!!
de RECLAME a COSTOS de FABRICA

LIENZO crudo, especial para pañales. Metro . . $ 24.60
LIENZO crudo, extra, para delantales. Metro . . $ 29.20
LIENZO Español, blanco, valor $ 48.—, rebajado. Metro . . . . . $ 37.80
LIENZO importado, tipo Bramante. De $ 58 el metro, a . . . . . $ 45.60
TOCUYO asargado "DD". Oportunidad, el metro . $ 25.20
FRANELA cruda Extra, 85 cmts. ancho. Metro . . . $ 35.20
MOLETON insuperable para mantillas, en color. $ 42.60, en blanco . . . . $ 38.60
COTI RAYADO Yarur, 140 cmts., lo más durable. Metro $ 73.20
OSNABURGO Yarur "P", gran calidad para paños. Metro . . . . . $ 21.40
FRANELA rayada para pijamas, rebajada. Metro . . $ 39.80
OPAL DE COLOR buena clase, rebajado, el metro sólo a . . $ 29.80
CREA CRUDA Viña, extra, lo mejor y más durable que se fabrica: 240, 200, 180, 160 y 140 cmts., rebajadas a $ 104.80, $ 85.40, $ 75.80, $ 69.20 y . . . . . $ 58.60
TOCUYO LISO Yarur "C", 90 cmts. ¡Ganga! Metro . . $ 24.80
CREA COLOR Viña, extra, colores sólidos garantidos. En 200, 180, 160 y 140 cmts., rebajadas a $ 113.80, $ 101.20, $ 91.80 y . . . . . $ 78.80
TUSOR BEIGE Yarur, 90 cmts., calidad inmejorable. Metro . . . . . $ 53.60
POPELINA blanca, importada, extraordinaria calidad. Metro . . . . . $ 138.60
FELPUDO blanco, 135 cms., muy absorbente. El metro $ 149.—
GRANITE CUADROS rica calidad, tejido 1|2 hilo, 160 cmts., valor $ 165, rebajado el metro a . . . . . $ 133.—
DAMASCO Yarur, blanco, 160 cmts., manteles y servilletas. Metro . . . $ 77.20
CREA CRUDA Yarur, extra, 77 cmts., para sábanas unidas $ 28.80
POPELINA importada, elegantes rayados, calidad única, valor $ 185. Metro . . . . . $ 148.—
COTI DAMASCO Las 5 mejores calidades. Precios de fábrica. El metro, desde $ 98.80
CREA BLANCA Viña, extra, para una plaza y catres baranda (160 y 140 cmts.) $ 78.60 y . . . . . $ 69.60

CLYDELLA inglesa, legítima, en color liso y cuadritos. Metro $ 238 y . . . . $ 248.—
OPAL BLANCO Español, tipo Cambray, valor $ 68, sólo a . . . . . $ 48.80
BRAMANTE inglés, clase extra, para sabanitas, etc. Metro . . . . . $ 125.—
BATISTA BLANCA italiana, 90 cmts ancho, rica clase, el metro . . . . . $ 139.—
BRIN HILO INGLES 120 cmts. "OCRE" y "ARENA", para labores, etc. Metro . . . $ 325.—
BATISTA puro hilo, 90 cmts. ancho. Rosa, celeste. Oportunidad. Metro $ 238.—
ALSACIANA BLANCA puro hilo, clase extra, para blusas, pañuelos, etc. Metro . . . . . $ 338.—
CREA PURO HILO francesa, blanca, 240 cmts., tejido doble retorcido. Metro . . . $ 885.—
¡¡NOVIAS!! Crea blanca, puro hilo, tipo "Irlanda", lo mejor y más fino que se ha importado. Artículo francés, único en Chile. 180 cmts. Rosa y celeste, $ 825. En blanco. Metro . $ 855.—
BATISTA ITALIANA "San Miguel", tipo fabricado en Italia especialmente para la Casa. Rica clase en tejido, similar al puro hilo, 90 cmts. de ancho, en blanco y preciosos tonos pastel, celeste y rosa. Metro. $ 159.—
BRETANA inglesa, puro hilo, tejido fino, tupido y parejo, 90 cmts de ancho. Metro . . . . . $ 338.—
IRLANDA BELGA puro hilo, blanca, rica clase, 90 cmts. Metro . . . . . $ 335.—
"SHIFFON" USA. sólo en blanco, 90 cms. calidad única para sabanitas de lujo. Verdadera joya textil . $ 189.—
ORGANDI SUIZO legítimo, 114 cmts. ancho, blanco, rosa y celeste, metro . . . . . $ 189.—
FELPUDO clase extra, 135 cmts ancho. En colores, $ 225. Blanco . . . $ 207.—
ESCOCES de algodón lavable, bonito surtido. Valor real $ 85, a . . . . . $ 61.80
FELPUDO RAYADO calidad insuperable, para capas de baño y saltos de cama, 160 cmts. ancho. Valor $ 450, a . . . . . $ 338.—
SARGA AZUL pura lana, 140 cmts. ancho, gran calidad, rebajada a . . . . . $ 295.—
JERSINA pura lana, suave y muy durable, lindos colores, 140 cmts. de ancho. Metro . . . $ 225.—
BATISTA-CLARIN suiza, lo mejor que ha llegado al país, 120 cmts. ancho, rosa y celeste. Metro . . . $ 215.—

SERVILLETAS blancas, en rico granité, dobladillo calado. Su valor $ 26, c|u. regalamos . . . . . $ 17.80
PAÑALES en rico madapolam. Suave y absorbente, rebajados a . . . $ 34.80
MANTILLAS en rica tela afranelada, imit. lana. En color, c|u. 56.80. Blancas . . . . . $ 53.60
PUNTAS triángulo de lienzo con felpa, muy prácticas, c|u. . . . . $ 33.90
PAÑOS DE COCINA fondo blanco con cuadros. De $ 23, a sólo $ 17.80
REPASADORES excelente calidad y confección, c.u. $ 29.60 y . . . . . $ 16.80
PAÑOS "ORO" para muebles, muy suaves, regalamos c|u. $ 28.60, $ 23.60 y . . $ 19.60
TOALLAS blancas con guardas color, rico "Ojo de Perdiz", c|u. . . . . $ 41.80
SERVILLETAS para té, rico granité blanco, con guardas color. ¡Llapa del año! C|u. . . . . $ 11.80
SERVILLETAS comida, espléndido damasco blanco, c|u. . $ 26.60
TOALLAS riquísima felpa, lindos colores, valor real $ 65 c|u., sólo a . . $ 53.60
SABANAS DE BAÑO "Chiteco", excepcional calidad, buen tamaño, bonitos colores, c|u. . . . . $ 295.—
PISOS DE BAÑO extra gruesos, colores unidos, regalamos c.u. $ 109 y . . . . . $ 93.—
TAPA AFELPADA para sanitario, en 4 lindos colores, c|u. $ 75.—
COLCHAS blancas, Nido Abeja, 135x200 (saldo), c.u. $ 198.—
TOALLAS "Chiteco" extra, grandes, duración, garantida, costo actual $ 98, a . . . . . $ 76.50
FRAZADAS lana beige, 180 x 220 (con pequeños defectos) valor real, c|u. $ 880, sólo . . . . . $ 685.—
TOALLAS "Chiteco" gruesas, doble rizo, grandes. De $ 115, a . . . . . $ 88.20
MANILLAS (guantes de felpa) para baño, rica clase, c|u. . . . . $ 15.80
PISOS DE BAÑO 3 ricas calidades en lindas fantasías, c.u. $ 135, $ 119 y . . . . $ 85.—
TOALLITAS 30x30, suaves y absorbentes, c|u. . . . . $ 14.80
JUEGOS SAN MIGUEL en riquísima felpa muy absorbente, rizo doble, preciosos colores firmes, compuestos de:
1 sábana baño.
2 toallas grandes.
2 toallas medianas.
1 piso de baño.
1 tapa sanitario.
Valor real $ 1.385. ¡Gran réclame", c|u. $ 983.—

3 EXCEPCIONALES OPORTUNIDADES

CREA MEDIO HILO
importada, riquísima clase de tejido doble retorcido, sin frisa, lo más similar al puro hilo, 190 cmts. de ancho, inmejorable para juegos bordados finos de cama. Metro . . . . . $ 248.60

CREA PURO HILO
excelente calidad, tejido tupido y fino, similar al Irlandés, duración garantida, 180, 160 y 140 cmts. ancho. El metro $ 339, $ 318 y . . . . . $ 268.—

CASIMIR AZUL MARINO
pura lana, gran calidad extra suave, 140 cmts. de ancho, insuperable para ternos de hombre, trajes sastre de señora, uniformes finos, etc. Su precio oficial de venta $ 723, regalamos a . . . . . $ 645.—

Casa SAN MIGUEL
R. CUMMING 55 · CASA PARTICULAR

N PIE SIN PIE SIN PIE SIN PIE
O CUOTAS IGUALES LE OFRCE
Zapatería ARGENTINA
IGOS, PILOTOS, TERNOS, de me-
la y media confección.
ENOS Y SERA NUESTRO MEJOR CLIENTE
STRERIA ARGENTINA
BANDERA 763

Lo más elemental en todos los tratados de belleza es el cuidado del cutis con productos de calidad y abolengo. Use a diario
CREMA DEL HAREM

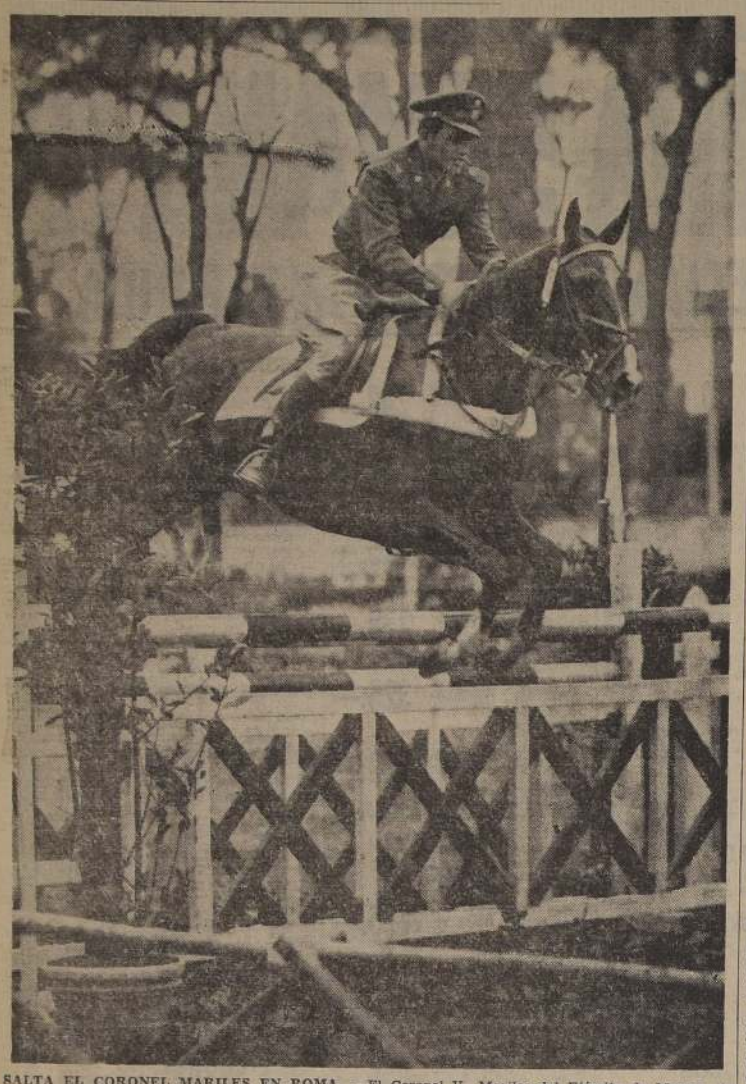

SALTA EL CORONEL MARILES EN ROMA. —El Coronel V. Mariles del Ejército de Mexico, libra un obstáculo en el Concurso Hípico Internacional de Roma, por el Gran Premio de la Copa Roma donde participan jinetes de diez países. El Coronel Mariles monta en "Petrolero". — (Foto U. P.).

PALMEIRAS VENCIO EN MEXICO POR 3-1

CIUDAD DE MEXICO, 4. — (UP).— El club de fútbol brasileño Palmeiras, derrotó por tres a uno al equipo local Necaxa, en el primer juego de una serie internacional que realizará en este país. El encuentro fué presenciado por 40 mil personas.

El partido fué disputadísimo en el primer tiempo, pero una fuerte lluvia que cayó durante el período de descanso, convirtió la cancha en un lodazal que restó brillo a la segunda mitad del partido.

Blanco abrió el marcador a los 38 minutos del primer tiempo, disparando un tiro de suerte desde fuera del área penal. Limha empató, a los 6 minutos.

El segundo tiempo fué jugado en un verdadero pantano. Ponce, de Brasil, anotó el segundo gol a los nueve minutos. El tercer tanto fué marcado por Limha al recibir un pase de Ponce, a los 33 minutos.

El partido pudo haber terminado con un marcador abultadísimo en favor de los brasileños, pero el portero mexicano estuvo muy afortunado en sus atajadas. Los cariocas pudieron haber incrustado cuando menos ocho goles, pero el factor suerte evitó la catástrofe .

Palmeiras gustó enormemente, demostrándose un equipo de gran experiencia, y que sabe desempeñarse en la cancha.

EN GUATEMALA SE VETO LEY EN FAVOR DE LOS OBREROS

CIUDAD DE GUATEMALA, 4.— (UP).— El Presidente Jacobo Arbenz vetó ayer el proyecto patrocinado por los comunistas, mediante el cual se tendía a modificar la legislación del trabajo, vigente en favor de los obreros. El veto fué aprobado por el Consejo de Gabinete.

Los parlamentarios comunistas lucharon por la aprobación del proyecto, que habían prometido sería promulgado antes del 5 de mayo, como "presente para los trabajadores".

Las organizaciones del comercio, industria y agricultura se opusieron y calificaron de inconstitucionalidad la enmienda, señalando, además, que perjudicaba la economía nacional, y causaría un retraimiento a las inversiones de capitales extranjeros en Guatemala.

La legislación vetada por el Ejecutivo, disponía que los obreros que actualmente están recibiendo na paga equivalente a 48 horas por semana, por sólo 45 de trabajo, recibirían una bonificación de sobretiempo por esas horas, calculándose la paga de sobretiempo, en 50 por ciento del salario regular.

PREMIADO EL CAPITAN ECHEVERRIA. — El Alcalde de Roma señor Salvatore Rebecchini, hace entrega al capitán cardo Echeverría de una simbólica estatuilla de la Loba Romana, por haber ganado el Gran Premio Copa Roma de ecuestre internacional que se efectúa en la capital italiana. — (Foto U. P.)

LA GUERRA YA SE HACE IMPOSIBLE PARA RUSIA

SOLO SU POTENCIAL AEREO HACE A LOS SOVIETICOS SER AGRESIVOS

WASHINGTON, 4 (UP).— El refuerzo de Europa Occidental hará la guerra absolutamente imposible para Rusia, en opinión del Cuartel General de Eisenhower, según dijo su Jefe de Estado Mayor el General Alfred Grunther a la Comisión de Relaciones Exteriores del Senado, que lo dió hoy a publicidad. Agregó que la guerra no es inminente ni inevitable.

El testimonio, publicado sobre el plan de seguridad mutua, revela también que el Secretario de Defensa Robert Lovet dijo: "Rusia nos lleva tres años de adelanto" en la producción de guerra y en la cantidad mensual de producción.

El jefe de la misión de seguridad mutua en Gran Bretaña William Batt, declaró que la reducción de los fondos en un 10 por ciento "no dará base a censuras en Europa" aunque proporcionará un 10% menos de defensa, pero una reducción mayor —la comisión lo rebajó en un 12,66 por ciento— que pueda dar la impresión que Estados Unidos descarta a Europa, descorazonará a los europeos y estos dejarán de llevar su parte de la carga.

Grunther dijo que si la Organización del Atlántico alcanza sus objetivos "dentro de un año, planteará a los soviets todo un problema. No podrán ya atacar por sorpresa con éxito con las tropas que tienen allí". Dijo que un plan de defensa completo es necesario para garantizar una resistencia eficaz a un ataque.

CONTRA LA FUERZA AEREA

Manifestó que la gran preocupación es poder hacer frente a la terrible efectividad de la Fuerza Aérea soviética que representa una amenaza muy definida y creciente. Dijo: "El General Eisenhower cree que el problema de el aire es realmente el primordial" y "progresamos menos en la solución del problema del aire que de tierra".

Advirtió que si los rusos dominan Europa el efecto para Estados Unidos será devastador por la pérdida de las materias primas.

Hoy el General Grunther habló en una entrevista por radio en la Academia Militar de West Point, diciendo que es "incuestionable" la determinación de Europa Occidental de combatir la agresión comunista y que los miembros de la Organización del Atlántico "aportan su contribución justa" a la defensa y lucharán llegado el momento.

El General expresó la opinión de que Rusia no atacará a las naciones de la Organización del Atlántico este año o en un "futuro previsible" y reiteró su seguridad de que la "guerra no es inevitable y con la "acción necesaria podemos impedir que jamás haya esa guerra".

Declaró que las defensas de Europa todavía no han llegado al extremo de poder contener un ataque soviético, "pero la capacidad de una defensa eficaz es mucho mayor que hace un año".

Agregó que el Mando del Pacto del Atlántico tiene un buen plan de defensa que se aplicará prontamente en caso de un ataque.

PAZ CON ALEMANIA OCCIDENTAL

Manifestó que la ratificación del tratado de paz con Alemania Occidental, "prepara una ocasión significativa a la defensa de Europa Occidental" y explicó que se necesitarán de 15 a 18 meses después de la ratificación del tratado para tener lista la defensa alemana.

CHOFER DELANTERO Y POSTERIOR TIENE AUTOMOVIL FRANCES

WASHINGTON, 4.— (UP).— Los franceses han inventado un automóvil blindado único en su género, que lleva un chofer adelante y otro atrás, y puede cambiar de dirección en fracción de un segundo.

El anuncio fué hecho por la Dirección de Seguridad Mutua que ha suministrado a Francia 343.000 dólares para crear ese coche.

Si el chofer delantero vé que ha llegado el momento de efectuar una retirada precipitada, se mueve una palanca y el chofer trasero conduce el vehículo, que puede alcanzar hasta 112 kilómetros por hora. Eso evita la necesidad de tener que dar la vuelta a baja velocidad, lo cual es importante cuando el automóvil está bajo el fuego enemigo.

El coche pesa trece toneladas y está provisto de tres ametralladoras y un cañón de 75 milímetros, montado en una torrecilla.

En La Paz, Strongest venció al Madureira

LA PAZ, 4.— (UP.)— Madureira, de Brasil, fué derrotado por Strongest, de esta capital, por dos contra uno.

Los goles fueron marcados por Japinho, a los seis minutos del primer tiempo; Carballo, a los 40 minutos del segundo tiempo, y Santos, a los 45 minutos de la segunda fracción.

En general, el encuentro fué flojo y pobre de técnica. Sólo en los últimos momentos se animó un poco.

Ireze y Bitum sobresalieron del equipo de Madureira y Santos y Ugarte se destacaron en el team local.

Así, el equipo de Madureira da término a una jira por este país, con un partido empatado y dos perdidos.

Arbitró el encuentro el juez argentino Ferreira.

EL BOMBARDERO MAS RAPIDO ES EL B-47

WASHINGTON, 4. — (U. P.). — El radio de acción del bombardero a reacción más rápido del mundo, el B-47, ha sido aumentado a bastante más de 6.500 kilómetros.

El referido aumento se hizo evidente cuando la Boeng Airplane Company anunció que el modelo actual en producción del B-47, está siendo equipado con los depósitos de gasolina externos más grandes que se hayan usado en un avión. Cada depósito va colocado debajo de un ala.

La velocidad del B-47, también ha sido aumentada y será utilizado para lanzar bombas atómicas, pues sus seis motores desarrollan una fuerza de impulsión de 5.800 libras, en vez de 5.200 como antes.

La Fuerza Aérea ha clasificado al B-47, en la "categoría de los 960 kilómetros por hora". Un modelo experimental voló hace poco a razón de 644 kilómetros por hora.

El B-47 pesa casi 93 toneladas, y puede competir en velocidad con algunos cazas a reacción.

COMERCIO ALEMAN FIJA SU MIRADA A IBEROAMERICA

HANNOVER (Alemania), 4.— (UP.)— El Ministerio de Economía Federal, Ludwig Erhard, inauguró hoy el "Día del Comercio Ibero-Americano", ante delegaciones de Argentina, Brasil, Colombia, Cuba, Ecuador, El Salvador, México, Panamá y Perú.

Entre los visitantes distinguidos presentes estuvieron el Embajador de Argentina, Luis H. Irigoyen, el Secretario de Estado brasileño de Lins de Barros y funcionarios del Departamento de Comercio de Brasil.

También estuvieron presentes los Ministros de Chile, Colombia, Cuba y Perú, conjuntamente con los agregados comerciales de Chile y los cónsules general de Colombia, Ecuador, El Salvador, México y Panamá.

El Ministro Erhard dijo: "Nuestra meta es comerciar con todos los países bajo el sistema del libre intercambio". Destacó que las exportaciones alemanas a la América Latina se han elevado desde los 117 millones de marcos en 1949, a 1.550 millones en 1951.

MUERTOS Y HERIDOS AL RECOGER METAL DE DESECHO GUERRERO

AGRIGENTO, 4.— (UP.)— Cuatro personas murieron y otras ocho resultaron gravemente heridas ayer, al hacer explosión una granada de mano mientras se descargaba hierro de desecho.

Los obreros de la ciudad de Calcati, cerca de aquí, estaban descargando piezas de metal recogidas de los campos aún llenos de tanques alemanes destruídos durante la invasión de 1943, cuando se produjo la explosión.

SI EL GOBIERNO DE EE. UU. DIRIGE INDUS SIDERURGICA, OBREROS SIGUEN TRABAJ

Un acuerdo entre las partes es aun costoso y prematuro

WASHINGTON, 4 (U. P.)— (Por Robert Lee).— El Gobierno puso fin a las negociaciones en la Casa Blanca entre los representantes de la industria siderúrgica y los delegados del sindicato obrero porque "las partes están tan distanciadas que no se puede llegar a un acuerdo en este momento".

Phillip Murray, presidente del Congreso de Organizaciones Industriales y del Sindicato de Obreros del Acero, prometió, tan pronto como fracasaron completamente, a las 17.15 horas, las negociaciones que comenzaron el sábado último, que los 650.000 trabajadores de la industria del acero no se declararan en huelga contra el Gobierno.

El director interino de la Oficina de Movilización para la Defensa, John R. Steelman, que ha estado tratando de mediar en la disputa, en representación del Presidente Truman, expidió una breve declaración en la que dijo que se han suspendido las negociaciones porque "las partes están tan distanciadas en cuanto a cierto número de cuestiones, que no se puede llegar a un acuerdo en este momento". Steelman dijo que las partes pueden ser llamadas nuevamente a negociar en cualquier momento.

Después de conocida la declaración de Steelman, se conjeturó inmediatamente que la cuestión afiliación forzosa al sindicato obrero que preside Murray, así como aquellas otras respecto a la fecha en que entraría en vigor el nuevo contrato de trabajo, y al vital asunto del precio del acero, fueron los principales obstáculos que impidieron a los representantes de la industria, y a los de los obreros llegar a un acuerdo.

Aunque con sus declaraciones Steelman puso fin a todas las esperanzas de que se resolviera pronto el grave litigio sobre salarios, Murray aseguró inmediatamente que los obreros seguirán trabajando "mientras el Gobierno dirija las fundiciones de acero".

Con eso, se asegura, aparentemente, que no se interrumpirá la producción de acero, al menos, durante las próximas semanas.

LA INCAUTACION

La cuestión incautación de la industria por el Gobierno está pendiente de la consideración del Tribunal Supremo el cual comenzará a escuchar los alegatos de las partes en el caso, hasta el lunes 12 del presente mes.

El sábado, el Tribunal Supremo acordó determinar la legalidad de paso dado por el Presidente Truman, al incautarse de la industria del acero, y, al mismo tiempo, prohibió al Gobierno poner en vigor el aumento de salarios que el Primer Mandatario prometió a los obreros si no se llegaba a un acuerdo contractual con los patrones.

Fuentes informadas dijeron que a pesar de la promesa hecha por Murray, no les extrañaría que los obreros se declararan en huelga por su cuenta.

El súbito fracaso de las negociaciones, tomó a todo el mundo por sorpresa.

Benjamin F. Fairless, presidente de la U. S. Steel Corp, dijo a los periodistas durante el receso de mediodía en las negociaciones, que "siempre se adelanta" cuando las partes en litigio (obrero-patronal) comienzan a discutir sus diferencias bajo tan buenos auspicios.

Socialistas ganan elección alemana

WIESBADEN, 4 (UP).— El Partido Socialista, vigorosamente opuesto al rearme alemán, asestó una gran derrota a la coalición gubernamental de Konrad Adenauer en las elecciones locales en el Estado de Hesse.

Los escrutinios finales dieron al jefe Kurt Schumacher, del Partido Social Demócrata (socialistas), 38 1|2 por ciento de los votos, o sea, más que el voto total logrado por los partidos gubernamentales.

Los resultados oficiales anunciados por los funcionarios electorales, son:

Social Demócratas, 855.897 votos.

Demócratas Cristianos, 394.137 votos.

Demócratas Libres, 331.027 votos.

Partido Alemán, 50.388 votos.

Partido de los Refugiados, 209.091 votos.

Creen en EE. UU. que Chile no podrá vender su cobre

NUEVA YORK, 4 (UP).— El "New York Times", dice que de acuerdo con un estudio realizado en el mercado del cobre, hay pocas probabilidades de que Chile pueda vender toda su producción de dicho metal en el mercado libre, en lugar de reservar el ochenta por ciento de ella para Estados Unidos.

El diario cita a un dirigente de la compañía del cobre, sin mencionar su nombre, quien dijo que "los chilenos están engañados si en realidad creen que pueden vender todo su cobre en otras partes del mundo al alto precio que desean. Los mercados extranjeros, sencillamente, no podrán pagar esos precios para grandes tonelajes.

"Algunas cantidades probablemente pueden venderse en Europa a precios altos, pero no en cantidades considerables."

Este dirigente dijo que eventualmente habrá abundancia de cobre en Europa, y dicho metal comenzará a llegar a Estados Unidos. Añadió que "ocurrirá lo mismo que lo que ocurrió con el plomo".

El precio del plomo es actualmente de 17 centavos por libra, o sea, 2 centavos menos que el precio límite fijado por el Gobierno. En una ocasión otros países compraban el plomo de Estados Unidos pagando hasta 23 centavos por libra.

El "New York Times" dice que otro dirigente de la industria del cobre, también sin mencionar su nombre, vaticinó que Chile, eventualmente, firmará un nuevo acuerdo para suministrar dicho metal a Estados Unidos.

Mientras que el acuerdo entre Chile y Estados Unidos dispone que aquel país venda su cobre a éste al precio de 27 1|2 centavos la libra, Chile, de acuerdo con las cifras de "Times", ha podido vender su cuota del mercado mundial al precio de hasta 54 centavos la libra.

Pero añade el diario que los precios mundiales han estado bajando, y la semana pasada un lote de 100 toneladas fué vendido a un comprador francés a 36 1|2 centavos la libra.

MILLON DOSCIENTOS TREINTA Y SIETE MIL DOLARES PARA CHILE COMO AYUDA TECNICA DE EE. UU.

WASHINGTON, 4. — (U. P.). — El Comité de Relaciones Exteriores del Senado, dió a publicidad la distribución por países de los fondos de ayuda técnica para América Latina, que son parte de la suma global de los 6.900 millones de dólares correspondiente al proyecto de ley de ayuda a los países extranjeros.

Las cifras, sin embargo, se basan en el pedido del Gobierno de Truman, de 22 millones de dólares, para ayuda técnica a América Latina y no reflejan las reducciones ocasionadas por la decisión del Comité, de rebajar esas sumas a 19.215.000 dólares.

Los totales por países, en dólares, son los siguientes: Bolivia, 1.467.000 dólares; Brasil, 4.160.000; Chile, 1.237.000; Colombia, 837.000; Costa Rica, 1.176.000; Cuba, 278.000; Ecuador, 1.381.000; El Salvador, 777.000; Guatemala, 237.000; Haití, 779.000; Honduras, 859.000; México, 132.000; Nicaragua, 909.000; Panamá, 1.075.000; Paraguay, 1.213.000; Perú, 2.128.000; República Dominicana, 342.000; Uruguay, 536.000; Venezuela, 172.000, y obras de tipo regional, 1.306.000.

Además, en el proyecto de ayuda a los países extranjeros, como lo aconsejó el Comité, existen 54.501.000 dólares, para ayuda militar a América Latina, pero esa suma no ha sido descompuesta por países por el Comité.

El informe del Comité, dice que la finalidad básica del plan de ayuda militar a América Latina "es estimular a esos países a desarrollar sus propias defensas hasta el punto en que, de estallar otra guerra, estén en condiciones de participar en una forma importante en la defensa de este hemisferio.

Agrega: "Los requerimientos militares de Estados Unidos disminuirán en el grado en que las naciones latinoamericanas puedan organizar su poderío defensivo para hacerse cargo de esas tareas en caso de una guerra".

También expresa que el plan no contempla ayuda a todos los países latinoamericanos en vista que "el actual estado de sus fuerzas armadas y su capacidad para contribuir a la defensa del hemisferio occidental, no hace aconsejable la prestación de ayuda militar", pero no especifica qué países no recibirán tal ayuda.

CONCURSO DE PESCA QUE DURARA 6 MESES

LIMA, . (U. P.)— Un Concurso Internacional de Pesca, que duraría seis meses, tendrá lugar en Perú, en 1953, según se acordó en una interesante reunión de trascendencia mundial en los campos del turismo y el deporte de la pesca, celebrada por el Touring y Automóvil Club del Perú, con asistencia de autoridades en pesquería y caza, y aficionados a la pesca norteamericanos y peruanos. Entre los asistentes a esta reunión estuvo la señora K. Farrington, autora de un libro de pesca mundialmente conocido.

En dicha reunión se propuso realizar un Campeonato Internacional de Pesca en aguas del Cabo Blanco, el cual se realizaría en el tiempo y con las reglas que se acordaran. De común acuerdo se fijó que el campeonato se realizara desde diciembre del presente año, hasta mayo de 1953, y que las reglas que regirán para dicho torneo serán aquéllas que tienen vigencia internacional: es decir, de la Game and Fish Association.

La señora Farrington dijo que el campeonato que se organizaba, constituiría un suceso de resonancia mundial, pues contaría con la participación de los más famosos pescados aficionados de Estados Unidos, Canadá y otros países.

Anticipándose al magno torneo, el Cabo Blanco Fishing Club ha importado ya tres magníficas embarcaciones para pesca.

SE PIDE UNA CAMPAÑA CONJUNTA CONTRA EL DOPPING EN DEPORTES

OSLO. (U. P).— El doctor Karl Evang, Director General de Salud Pública en Noruega, pidió una acción mancomunada y resuelta contra el "uso del dopping en los juegos atléticos amateur mundiales".

Hablando en la sesión inaugural de la Conferencia Internacional de Deportes y Salud, en presencia de los funcionarios del Comité Olímpico, Evang expuso que "el uso del dopping como un estimulante en cualquiera de las formas que se aplique, en todos los sitios en donde se efectúen pruebas olímpicas amateur, requería una enérgica y mancomunada acción de parte de las autoridades del ramo, porque si eso se toleraba, traería consecuencias fatales para los deportes".

También se manifestó contrario al excesivo nacionalismo que comúnmente se evidencia en las competencias atléticas, ya que ellas alcanzan a menudo límites alejados de la razón.

Como consecuencia de estas presiones, dijo, algunos competidores han debido actuar en condiciones deficientes de salud.

AVION y VAPOR
A CUALQUIER PARTE DEL MUNDO!

TENEMOS EXPERIENCIA Y SERIEDAD PARA GARANTIZARLE UN BUEN VIAJE

CAMBIO de MONEDAS
Nuestro prestigio y responsabilidad son la mejor garantía que los viajeros pueden encontrar para cambiar sus monedas.

Agentes en todo el Mundo

VIAJES LITVAK
BANDERA 191 · FONO 62460 · SANTIAGO

POR TELEVIS
MOSTRO TRU
LA CASA BLA

WASHINGTON,
El Presidente Tr
por televisión, a
millones de sus
interior renovó
Blanca, en una
por todos sus
La transmisión
red de televisión
tro y las cinco
ayer, terminó con
do acto: en el la
Este de la Casa B
sidente se sentó
para todos los que
cuchaban.
Se había proye
misión para una
pero el Presiden
res que le acom
vieron a la pue
de la residencia
Ejecutivo, doce m
Por unos pos
Presidente ejecut
piano.

GUALICHO GA
PREMIO "SAO P

SAO PAULO, 4
cho, caballo arge
años, hijo de Th
conda, montado
brasileño Olavo
Gran Premio Sa
tres mil metros,
un millón de cru
do un tiempo reco
tancia, de 3'5".
Gualicho ganó
pos a Panther,
argentino; tercero
lio francés Fort
snperó al gran cr
Yatasto, por una
Yatasto comenz
en punta hasta po
mil metros, pero
su persecución y
llegada con facilid
Olavo Rosa dec
do: "Gané una
valor para toda
confianza en la
do una milla pa
carrera cuando
chaba fácil. Despu
pieron lo que hub

DEFUNCIO

Ha fa
querido
hijo y h
SERAF
tados hoy, en
neral, partiendo
su casa habitación
N.o 1332 (Gral. A
N.o 9) a las 16.
Adriana Márquez
los, Salvadora
Rosario Falla Sá

DEFUNCIO

Ha fa
RICARDO
Sus fu
tas
del
miento
pués de una
en la Iglesia de San
9.30 horas.

DEFUNCIO

Ha fa
mi muy
esposa
ROSA
Sus fu
tusarán hoy,
tólico, partiendo
la Iglesia de San
a las 16.30 horas.
Pedro G

DEFUNCIO

Ha fa
queridísima
abuelita
CLOTILDE
Sus fu
tados hoy lunes
partiendo el
habitación, calle
Cementerio General.
Sus hijos Amaral
món.

FUNERA
LA CENT
SAN ANTONIO
TELEFONO
SAN DIEGO
TELEFONO
Servicios
ecónomos
CONSULTENOS
LOS NECE

NA "SORPRESA" PARA TYRONE POWER.— LONDRES.— El scultor Peter Lambda, de 41 años de edad, al costado de una scultura de tres cuartos de tamaño, que él hizo en calidad de esidio de la actriz cinematográfica norteamericana Linda Chrisan, quien se la obsequiará a su esposo, Tyrone Power, el día de cumpleaños. Esta original estatua será exhibida en este mes n la Exposición de Verano de la Academia Real de Londres. Tyne Power recibirá la estatua hecha en bronce, y la colocará en s jardines de su hogar en Hollywood. El desnudo fué una "sorresa" del regalo que le hará su esposa. — (Foto UNITED PRESS).

Tibetanos contra chinos comunistas

Los rojos imponen terror y hambruna

NUEVA DELHI, 4. — (U. P.).— Los tibetanos y tropas comunistas chinas libraron una furiosa batalla campal en las calles de Lhasa, capital del Tibet, con motivo del clamor de la población indígena, que exige la expulsión de los chinos.

Los despachos de prensa que también aparecieron en Calcutta, dicen que grupos de tibetanos rodearon la residencia del Ministro Sawang Ngabou, arquitecto del tratado chino-tibetano, según el cual el país fué ocupado por las tropas chinas, reclamando Ngabou tome la iniciativa para despejar de chinos el país, a causa del malestar general de la población y el hambre que vienen aumentando desde que llegaron los chinos.

Cuando los airados tibetanos empezaron a lanzar piedras, los chinos abrieron el fuego, el que fué contestado en la misma forma por los tibetanos, provocando la batalla campal que se extendió por toda la capital. Después de la llegada de refuerzos chinos, terminó rápidamente la lucha. Ambos bandos sufrieron bajas en un número que se desconoce hasta ahora.

Despachos recibidos en Nueva Delhi dicen que los chinos pusieron sobre las armas a toda la guarnición de Lhasa y emprendieron la búsqueda de los líderes de los disturbios. En Calcutta circulaban rumores de que los tibetanos venían haciendo exigencias crecientes últimamente, de que las tropas chinas se marcharan del país.

Se dice que los chinos impusieron una estricta censura de los correos internacionales del Tibet, y que los guardias rojos registraban minuciosamente a todos los viajeros y traficantes que cruzan el puente de Gianste, de la carretera india del reino de la montaña.

VALORES CHILENOS ESTUVIERON DE BAJA EN LA BOLSA DE LONDRES

LONDRES, 4 (UP).— (Por C. T. Hallinan).— Los títulos del Gobierno chileno cotizados en la Bolsa de Londres se debilitaron esta semana, perdiendo 15 chelines, cerrando a 42 libras esterlinas, el peor nivel que han tenido en el presente año y en 1951, en que la cotización más baja fué de 42 y media esterlinas.

Asimismo, hubo bajas para las acciones ferroviarias. Las ordinarias del ferrocarril de Antofagasta a Bolivia perdieron una libra esterlina, quedando, al terminar la semana, en el peor nivel de este año —trece libras esterlinas—. Las preferidas quedaron —ex dividendo— al cierre en 60 y media libras, o sea, con una pérdida de cuatro y media libras.

Las acciones de ferrocarril salitrero, no variaron y siguieron a 23 chelines con seis peniques. Las de Taltal, perdieron seis peniques cerrando al más bajo nivel de este año —16 chelines y seis peniques—.

Las acciones salitreras de la Anglo Lautaro, mejoraron, cotizándose al cierre en 91 chelines y tres peniques. Las Tarapaca, por repiejo, mejoraron 6 peniques, cerrando a 23 chelines, 9 peniques, pero las Tarapaca, actuando en forma irregular, cerraron a 2 chelines, tres peniques; o sea, con una baja de seis peniques.

REPRESENTARON "LA VIDA BREVE", DE FALLA, EN ZURICH

ZURICH, 4.— (UP.)— La primera representación de la ópera "La vida breve", de Manuel de Falla, tuvo lugar anoche en esta ciudad, en el Teatro Municipal, casi 40 años después de la primera presentación mundial en Nisa.

El público se sintió profundamente impresionado por la música altamente dramática del famoso compositor español y saludó con aplausos la actuación de los intérpretes.

TERRIBLES SEQUIAS DIEZMAN EL GANADO EN TIERRAS HINDUES

NUEVA DELHI, 4. — (U. P.).— El familiar espectro de la sequía, nuevamente está haciéndose presente en la India. La víctima inmediata es el ganado, que está muriendo de hambre por miles. Cálculos precisos dicen que aproximadamente cinco millones de animales tendrán que ser alimentados y habrá que darles agua con recursos de emergencia.

El ganado está siendo conducido a centros de concentración en muchas partes afectadas por la sequía, donde se proporciona alimentos y agua, bajo el control del Gobierno. Pero las medidas de socorro no lograrán salvar a la mayoría.

Se teme que unos 150.000 animales hayan muerto en el distrito de Missar, a unos 160 kilómetros al este de Nueva Delhi, antes de que se produzcan las próximas lluvias en julio y agosto.

El principal problema del Gobierno central estadual es alimentar a los aldeanos, cuyo poder comprador ha desaparecido al morir el ganado. Diariamente se les distribuye sopa espesa desde 2.500 cocinas.

ERRADA IMPUTACION SE HACE EN EGIPTO RESPECTO A CHILE

EL CAIRO, 4. — (U. P.). — El Ministro de Chile en El Cairo, señor Oscar Blanco Viel, desmintió públicamente que su país haya obstruido el proyecto de electrificación del gran embalse de Aswan, al Sur de Egipto, para construir cerca una fábrica de abonos químicos.

Blanco Viel publicó una carta en el periódico editado en francés "La Bourse Egyptienne", en contestación a un reciente artículo del ex Ministro de Obras Públicas de Egipto, Adbelkawai Ahmed Bajá, en la revista árabe "Muddawar".

Ahmed Bajá, dijo que Egipto está perdiendo más de 22 millones de libras anuales por no haber podido hasta ahora, electrificar la represa de Aswan. Manifiesta que parte de la pérdida sufrida por el país, se debe a la compra por Egipto, de abonos en el extranjero, en lugar de producir suficientes para su uso.

Dice que Egipto esperaba que el Banco Internacional de Reconstrucción y Fomento le diera auxilio financiero para poder llevar a cabo el proyecto de obras por valor de varios millones de dólares.

Ahmed Bajá manifestó también que aunque el Banco envió a un grupo de técnicos el año pasado, a examinar las obras de Aswan en el propio terreno, uno de los técnicos desvaneció las esperanzas egipcias de obtener auxilio. Ahmed atribuye a este técnico haber dicho que el Banco se contradiría a sí mismo, si ayudara a Egipto a electrificar la represa para producir abonos cuando ya ha prestado a Chile ayuda financiera para producir fertilizantes que está vendiendo a Egipto.

Continuó manifestando que el técnico bancario expresó que si el Banco facilitara dinero a Egipto, "combatiría los mismo proyectos que está patrocinando en Chile".

El Ministro chileno, contestando a Ahmed, dice que "ni Chile ni la Corporación de Ventas de Salitre y Yodo se han opuesto, ni pueden oponerse, a la concesión de empréstitos para la construcción de fábricas de abonos químicos".

Agrega que la prueba de esto es la construcción de una fábrica de fertilizantes en Suez, con empréstitos en parte facilitados por el Banco de Exportación e Importación.

Blanco Viel declara también que el Banco Internacional de Reconstrucción y Fomento, nunca prestó dinero a Chile para la construcción de fábricas de nitrato de sodio.

MOVIMIENTO COMERCIAL DE LA SEMANA EN EL MERCADO DE N. Y.

NUEVA YORK, 4 (UP).— (Por Leandro Salom). — La batalla legal en torno a la disputa entre el Gobierno y las fundiciones de acero dominó la semana financiera y comercial. Los peritos y comentaristas abundaron en expresiones pesimistas, pero al finalizar la semana los negocios seguían su desarrollo normal y los índices no acusaban una influencia exagerada de la situación en la industria del acero.

Paralelamente empeoró el frente petrolero con la huelga de más de 90 mil trabajadores de la industria y el Gobierno adoptó medidas tendientes a ahorrar el combustible.

"Wall Street Journal", que se mostró más pesimista entre las publicaciones especializadas, dijo en un editorial el sábado, que los observadores de los negocios y las finanzas no abrigan muchas esperanzas sobre las perspectivas del resto de este año.

CONTRA LA INFLACION

La Junta de Reserva Federal señala en su índice una disminución de la producción manufacturera y de la minería, mientras los productores y distribuidores se quejan de un escaso movimiento en las ventas. Es evidente que persiste el retraimiento del público que combate de esta manera las tendencias inflacionistas.

"Business Week" dice que este es uno de los principales factores para considerar terminada la amenaza de inflación y asegura que esa es la opinión casi unánime del mundo comercial.

Añade la revista que la mayor preocupación de los hombres de negocios es ahora la perspectiva inmediata y no la distante, o temiendo que los gastos del Gobierno en el plan de rearme puedan cesar en forma repentina. Si eso ocurriera podrían presentarse obstáculos al desenvolvimiento comercial. Los indicios con que se cuenta, empero, muestran que la actividad de la producción se mantendrá en un nivel conveniente con estabilidad en cuanto a los ingresos individuales y la cantidad de personas ocupadas.

La Bolsa de Valores tuvo un mal comienzo esta semana. Los cuatro primeros días fueron de bajas, pero el viernes, al reanudarse el trabajo en la industria del acero, hubo un repunte considerable que casi eliminó totalmente las pérdidas iniciales.

BAJA DEL PLOMO

El mercado de metales se caracterizó por la baja del plomo que llegó a 17 centavos por libra. Esta es la segunda baja de un centavo en el curso de la semana. Los consumidores esperan todavía otra baja, pero los observadores del mercado señalan que de acuerdo con la ley si el precio se mantiene a menos de 8 centavos por más de un mes de calendario, interviene el mecanismo legal para llevarlo nuevamente a esa cifra.

El zinc se mantuvo firme notándose un aumento en las reservas en poder de los vendedores y consumidores.

EL COBRE CHILENO

La prensa no alcanzó a comentar hoy el acuerdo tomado el viernes por el Gobierno chileno cancelando el convenio del cobre con Estados Unidos. Según este convenio, Chile colocaba en este mercado el 80 por ciento de su producción y el resto en el mercado mundial.

En el país se solucionaron las huelgas en las minas de Utah y Michigan, eliminándose la amenaza de que la producción general se redujera en un quinto este mes.

La huelga chilena no se ha hecho sentir en las cuotas de cobre para mayo que llegan a 104.598 toneladas de cobre refinado y 85.050 toneladas de cobre y chatarra.

AMENAZAS DEL LIDER COMUNISTA ALEMAN WALTER ULBRICHT

BERLIN, 4.— (UP).— El Vicepremier de la Alemania oriental comunista, Walter Ulbricht, dijo ayer que la zona soviética germana creará fuerzas armadas, si la Alemania occidental concierta un acuerdo contractual con los aliados occidentales, y agregó que los rojos proponían la neutralización germana para incorporar a la nación unificada en el bloque soviético.

El Viceprimer Ministro y Secretario General del Partido Comunista, dijo a los instructores de ciencia política rojos, en el Berlín occidental, que los rusos proponían un ejército nacional para la Alemania unificada, como medida de defensa en contra "del agresivo imperialismo occidental".

Ulbricht repitió el plan comunista anunciado por el Presidente de Alemania Oriental, Wilhelm Pieck el 1.o de mayo, de que la Alemania oriental organizaría fuerzas armadas, si la Alemania occidental firmaba un acuerdo contractual con los aliados occidentales.

Dijo: "Si la Alemania occidental firma un acuerdo, será necesario organizar fuerzas armadas en la República Democrática Germana, para mantener la paz".

LO QUE LOS RUSOS IMPIDEN LEER, EN LA ALEMANIA ORIENTAL

BERLIN, 4. — (U. P.).— La organización "Oficina de Información del Occidente", que es anticomunista, anunció que una corte militar soviética condenó a un ciudadano de la Alemania oriental a 25 años de cárcel, por tener en su poder el libro "Escogí la libertad", escrito por Kravchenko.

La oficina expresó que Friederich Puchert y su esposa, fueron detenidos en enero último, cuando al ser allanado su domicilio se halló ese libro.

Añadió que se desconoce el paradero de la señora Puchert, y que sus dos hijos han sido enviados a un orfelinato.

También dijo que el allanamiento se debió a que uno de los niños Puchert comunicó a un miembro de la Juventud Comunista, que sus padres tenían el libro antisoviético.

Por su parte, el diario de Berlín occidental "Telegraf", anunció que ocho miembros de la agrupación de resistencia anticomunista, fueron condenados a un total de 33 años de prisión por el tribunal de Meininen, y que otros 100 miembros de la agrupación, fueron detenidos.

PRENSA RUSA ESTA DE ANIVERSARIO

MOSCU, 4.— (UP.)— Mañana lunes es el Día de la Prensa Nacional, conmemorando el cuadragésimo aniversario de la fundación de "Pravda", cuyo primer director, Stalin, dijo que la prensa es la "más fuerte y afilada arma de nuestro partido".

El diario "Izvestia" reveló que la Unión Soviética publica 8.000 diarios con una circulación total de 49.000.000, además de 1.500 revistas.

Desde 1917, se han publicado 904 millones de ejemplares de las obras de Marx, Engels y Satrin, siendo Stalin el autor más leído.

En contraste con la prensa soviética, señala "Izvestia", que la casi totalidad de la prensa de Estados Unidos es de propiedad o está controlada por la Asociación Nacional de Fabricantes, que ejerce su control mediante la Asociación Nacional de Dueños y Directores de Periódicos de Estados Unidos.

Añade el periódico que hay ocasiones de periodismo en 13 universidades soviéticas.

NYLON

EXTENSO SURTIDO

se encontrará en nuestra sección BAZAR, Manteles, cortinas, baño, bolsas, cortinas, guardarropas, delantales, etc.

Regalos de ocasión — CREDITOS

CASA NINOVE

OCASIONES Y CALIDAD

HUERFANOS 611

Esq. de Miraflores - Tel. 32061

CUANTOS PESOS MENOS POR UNOS PASOS MAS!

PUBLICITAS

LIQUIDACION de EMERGENCIA

POR DEMOLICION DE LA TRADICIONAL ESQUINA de Los Gobelinos

Ud. y yo "DE PUNTO" en la LIQUIDACION por DEMOLICION de la tradicional esquina de LOS GOBELINOS *hasta que no quede piedra sobre piedra ni precio sobre precio!*

Tremendas reducciones de precios en todos los departamentos!

TEJIDOS (1er. piso)

Velour de lana para Abrigo, ancho 140 ctms. El mt. $ 255

Tweed de lana, para trajes 2 piezas y abrigos livianos, ancho 145 ctms El mt. $ 279

Estupenda Lana para 2 piezas y abrigos livianos, ancho 145 ctms. Fabricación Chilena. El mt. $ 285

Granisa, Lana fina para vestido, ancho 145 ctms. Fabricación Chilena. El mt. $ 349

Crep de lana Francés, para vestidos, ancho 130 ctms. El mt. $ 463

Incomparable Gamuza de lana para abrigos, en 17 lindísimos colores, ancho 145 ctms. Fabricación Chilena. El mt $ 489

Tweed de lana para abrigos sport, mañana y viaje, ancho 130 ctms. Fabricación Española. El mt. $ 985

CAMISERIA (1er. piso)

Pañuelos blancos, tamaño 45x45 cm., en fina batista de algodón $ 18

Corbatas de seda importada a rayas o pintas, inmensa variedad y colorido, para combinar con sus ternos $ 65

Calcetines de lana Francesa, en colores unidos, gran variedad de tonos, muy resistentes al lavado $ 98

Sweaters de fina lana peinada, muy abrigadores para la temporada, colores burdeos, azul, petróleo, habano, etc. $ 198

Camisas blancas y fantasía, en popelina de gran duración, dos modelos de cuellos y sus repuestos, Oportunidad única $ 390

TAPICERIA (3er. piso)

Marquisette de algodón especial para visillos Mt. $ 60

Cretona de hilo Inglesa artículo indicado para fundas y tapizado de muebles. Mt. $ 145

Camino de fibra de coco importado de la India, apropiado para escalas y pasillos. Mt. $ 148

Velo de seda tipo Suizo, especialmente indicado para cortinas cruzadas, ancho 1.50. Mt. $ 150

Tapiz de doble faz, varios colores para cortinas divisorias. Mt. $ 159

Pasillo de linoleum Inglés, varios anchos y diversidad de dibujos y colores, desde Mt. $ 178

Brin medio hilo especial para fundas de muebles y cortinas ancho 130, el metro $ 185

Falla de seda, especial para cubrecamas, en gran variedad de colores, ancho 130 el mt. $ 260

Tapiz Francés para muebles de estilo Normando y Provenzal Mt. $ 290

Brocato de seda muy decorativo, especial para cortinajes y tapizado de muebles. Mt. $ 385

Cubrecamas prolijamente confeccionadas, en cretonas de vistosos dibujos para 1 1/2 plaza. Mt. $ 990

Felpa Española de excelente calidad, 12 colores de gran moda, ancho 1.30. Mt. $ 995

MODAS (Entrepiso)

Gran variedad de sombreros en finos materiales franceses, diseños y colores de última moda, modelos prácticos para toda hora. Desde $ 795

Chaquetones. Gran variedad en colores y tamaño; copia modelos de grandes modistos franceses, en finas lanas importadas. Desde $ 1.490

Trajes 2 piezas, fabricación norteamericana en varios colores, especial para la presente temporada. Desde $ 3.980

Sencillas y elegantes batas de lana Jersey-angora, con originales detalles de botones; modelos muy prácticos para la presente estación. Desde $ 4.200

Gran surtido de Abrigos para señora en finas lanas importadas; modelos de gran vestir y de sport, todos ejecutados en nuestros talleres sobre diseños de los grandes modistos franceses. Desde $ 4.200

SASTRERIA (1er. piso)

Sobretodo de corte raglan, hechos en una variada selección de TWEEDS, colores gris, café y gris azulado $ 1.300

Ambo terminado en fino casimir peinado. Diseños listados exclusivos sobre colores obscuros. Hechos a mano en nuestros talleres $ 1.700

Abrigo cruzado semientallado en telas de gran caída. Variedad de colores lisos y diseños diagonal y de espiga $ 2.100

Terno en elegante modelo derecho y cruzado confeccionado en finos casimires de hebra torcida. Diseños clásicos y colores apropiados para invierno $ 3.650

Si es de Los Gobelinos se distingue

AHUMADA esq. COMPAÑIA

"EXPRESO DE PEKIN" ES EL FILM QUE EXHIBIRA HOY EL T. VICTORIA

Joseph Cotten, Corinne Calvet, Edmund Gween, Marvin Miller, etc. bajo la dirección de William Dieterle, intervienen en la producción Paramount "Expreso de Pekín" que, desde hoy, será exhibida en la pantalla del cine Victoria. Es la historia de un médico luchador y una atrevida aventurera, compartiendo una peligrosa tarea y un intenso amor en el oriente milenario.

"MAGNOLIA" EXHIBE HOY EL TEATRO LUX

"Magnolia", de la Metro Goldwyn Mayer, tiene en sus roles estelares a Kathryn Grayson y Howard Keel.

Filmada en tecnicolor, esta cinta musical irá desde hoy, en el rotativo Lux.

HOMENAJE Y DESPEDIDA DE MARIA ANTINEA, HOY EN TEATRO MUNICIPAL

Con las funciones de hoy, pondrá término a su breve y brillante temporada en el Teatro Municipal, el elenco folklórico español de María Antinea, cuadro integrado por valores artísticos de singular calidad y donde cada uno de los intérpretes polariza la atención y el interés del público por cualidades de excepción dentro del género.

Las funciones de hoy, están destinadas a rendir un homenaje a la figura titular de la Compañía: María Antinea, bailarina y cantante de prestigio continental y principal atracción del cuadro hispano. "Noches de Andalucía", reviista en 19 cuadros elegida para estas funciones de homenaje y despedida es una obra presentada con elegancia, derroche de luces, hermosas vestimentas y gran despliegue de material escénico. La sucesión de cuadros que componen sirven para el cabal lucimiento de María Antinea y de los artistas que le secundan.

El espectáculo que hoy se despide, dentro del género, es el más homogéneo y de mayor calidad de todos los que nos han visitado en los últimos años.

MARIA ANTINEA

BALLET "PETRUSCHKA", REPITEN EL MIERCOLES

El miércoles tendrá lugar en el Teatro Municipal la segunda presentación de este año, del ballet del Instituto, con su obra de estreno, "Petruschka", con música de Stravinsky y coreografía de Uthoff.

La función del miércoles se hará con el mismo reparto del día del estreno esto es, Virginia Roncal, Willi Maurer, Octavio Cintolesi y Jean Cebron en los papeles principales.

EN EL ECRAN DEL TEATRO "AMBICIONES QUE MATAN"

George Stevens, productor y director de "Ambiciones que matan", ha trasladado a la pantalla la obra de Theodore Dreiser, "Una tragedia americana", con notable acierto.

"Ambiciones que matan", que desde hoy se exhibirá en el Cine Real, es el drama [illegible] nas que aman [illegible] que arriesgan todo [illegible] ese amor.

Montgomery Clift, [illegible] ters y Elizabeth [illegible] principales protago[illegible]

MAÑANA CONTINENTAL
MATINEE TARDE Y NOCHE
¡Allí mandaba la ley del más fuerte, y era fácil matar por justicia o por venganza!
RANDOLPH SCOTT
WARNER BROS. presenta
"TEXAS 1876" (Fort Worth)
TECHNICOLOR
También como estrellas DAVID BRIAN PHYLLIS THAXTER
(Sólo Mayores)

¿Ha visto Ud. "Los Cuentos de Hoffmann"?
¡Cuando piensa verla nuevamente?
Recuerde: Solo el REX la exhibirá este Año! Hoy

Miércoles Rotativo de 11 a 23.30 P.M.
CITY
AGUSTINAS 1022 - FRENTE AL "CRILLON"
AFRONTO LO DESCONOCIDO BRUTAL, SINIESTRO HASTA LLEGAR A SU FIN...
RAPTO REDENTOR
Zachary SCOTT
FAYE EMERSON
MARY BOLAND
ARTISTAS UNIDOS

MAÑANA SANTIAGO
MATINEE VERMOUTH NOCHE
La Reina de los bailes tropicales María ANTONIETA PONS con ARMANDO CALVO
"Piña MADURA"
Bailes! Canciones! Música! Drama!
Una mujer amada por todos
Una mujer que los despreciaba a todos
El amor y las danzas la llevaron a la violencia...
a la pasión desesperada
Bailando perdió a los hombres...
bailando conquistó la fama.
PEL MEX

Hoy LUX
CONTINUADO DE 11 A 24 HORAS
LA JOYA MUSICAL METRO-GOLDWYN-MAYER
¡Destinada a ser su opereta predilecta! Una NUEVA y nostálgica película...
MAGNOLIA
en color por TECHNICOLOR
KATHRYN GRAYSON
AVA GARDNER
HOWARD KEEL
JOE E. BROWN - MARGE - GOWER CHAMPION
STERLING - MOORHEAD - WARFIELD
(MAYORES Y MENORES)
Extra! NOTICIARIOS Y SINOPSIS

EMPRESA CHILENA "CONDOR"
Teatro CAUPOLICAN
S. DIEGO 858 FONOS 82437 85912
BOX CIRCO
CATCH AS CATCH CAN — ICE FOLLIES PATINAJE EN HIELO
HOY ROTATIVO ECONOMICO
Desde las 3 de la tarde, a $ 7.— plateas y $ 3.— galerías, LORETA YOUNG, en el romance:
"RAQUEL, LA MUJER QUE AMO"
CLAIRE TREVOR, en el drama policial "CAE EL TELON", y JOAN CRAWFORD, en el romance
"Un amor que mata otro amor"
y dos seriales, "Nuevas aventuras de Jessie James" y "Aventuras Rey de los hombres-cohetes"

MAÑANA ALAMEDA
AV. B. O'HIGGINS 2987 - FONO 91254
ESTRENO EXCLUSIVO DEL GRANDIOSO PROGRAMA EN TECHNICOLOR!
¡EL SUCESO DEL AÑO!
¡"EL GRAN CARUSO" es una GRAN película!
MARIO LANZA - ANN BLYTH - DOROTHY KIRSTEN - NOVOTNA en EL GRAN CARUSO
JOEL McCREA en LA VANGUARDIA
("THE GREAT CARUSO") Obra en TECHNICOLOR
NOTICIARIOS Y COMPLEMENTOS

COMPAÑIA CHILENA DE ESPECTACULOS CCE
Rex
EL MEJOR TEATRO DE AM[illegible]
FONOS: 31143 - 31144 * HORARIO: 3 - 6:
TEMPERATURA REGULADA
Grandes Películas presentan a MOIRA SHE[illegible] ROBERT ROUNSIVILLE en la producción en [illegible]
"LOS CUENTOS DE HOFFMA[illegible]
Censura: Educativa
REAL | SANTI[illegible]
FONO 65555
3, 6.30 y 9.45 P. M.
El mayor éxito del año por Elizabeth Taylor y Montgomery Clift, en AMBICIONES QUE MATAN"
(Mayores)
FONOS [illegible]
3, 6.30 y 9.[illegible]
María Félix, [illegible]
HECHIZO [illegible]
(Mayores)
VICTORI[illegible]
ROTATIVO—FONO 30021
1.15, 3.15, 5.15, 7.15 y 9.20 P. M.
CORINNE CALVET y JOSEPH COTTEN, en el [illegible]
"EXPRESO DE BERL[illegible]
(MAYORES)

Mañana CENTRAL
MATINEE • VERMOUTH • NOCHE
SAMUEL GOLDWYN brinda la historia más sentimental del momento
"NO QUIER[illegible]
DECIRTE
ADIOS"
"I WANT YOU"
¡Jamás una frase significó tanto para tantos corazones!
CON
DANA ANDREWS
DOROTHY McGUIRE
FARLEY GRANGER
PEGGY DOW

GUIA DEL ESPECTADOR

LOS NUMEROS ENTRE PARENTESIS CORRESPONDEN AL DEL TELEFONO.

TEATROS

DIEZ DE JULIO (31530).— 19 y 22 horas: Compañía de Espectáculos Burlesque.

IMPERIO (32827).—18.30 y 22 horas. — Compañía Comedias Leguía-Córdoba: "Robar no cuesta nada".

MUNICIPAL (31407).— A las 18.30 y 22 horas: Despedida de la Compañía Folklórica Española de María Antinea.

CINES

ALAMEDA (91234). — Rotativo desde las 13 horas: Malaya, Romance de siete días, Lobos del Norte y Serial.

ALMAGRO (83428).— Rotativo desde las 14 horas: Secreto de Estado, El príncipe de los zorros, Un hombre en fuga y Serial.

AMERICA (32443).— Rotativo desde las 14 horas: La magia de tus bailes, Loco lindo, Urubú, el pueblo buitre.

ANDES (92[illegible]). — Rotativo desde las 14 horas: El temible Robin Hood, El pirata, El malhechor y Serial.

ALCAZAR (80122).— Vermouth y noche: Samarkanda.

APOLO (52689).— Rotativo desde las 14 horas: Cazador casado, Diálogo a bordo, El cuarto mandamiento y Serial.

AUDITORIUM (84688).— Matinée, vermouth y noche: Los últimos cinco.

AVENIDA MATTA (51455). Rotativo desde las 15 horas: Doña Diabla, La marquesa del barrio y Trotacalles.

BALMACEDA (88708). — Rotativo desde las 14 horas: Cuando los mundos chocan, Corazón salvaje. Extra Fútbol: Chile-Perú y Chile-Uruguay.

BANDERA (89111).— Matinée, vermouth y noche: Oliverio Twist.

BAQUEDANO (85059). — Matinée vermouth y noche: Muerte en vida y Hijas del arroyo.

BLANCO ENCALADA (91787). Rotativo desde las 13.30 horas: La calumniada, El museo de la muerte, Reina Cristina y Serial.

BOLIVAR (35378). — Rotativo desde las 14 horas: Rasputín y la zarina, Madre tierra, La verdad desnuda y Serial.

BRASIL (39[illegible]). — Rotativo desde las 14 horas: Obsesión fatal, Sangre y plata y Cumbres de pasión.

CAPITOL (89581).— Rotativo desde las 14 horas: La marquesa del barrio, Doña Diabla, Infierno en las nubes y Cazadores de cabezas.

CARRERA (86683).— Rotativo desde las 14 horas: Muerte en vida e Hijas del arroyo.

CAUPOLICAN (83912). — Rotativo desde las 15 horas: Caí el telón, Raquel, Amor que mata otro amor y Serial.

CENTRAL (33555).— Matinée, vermouth y noche: Un tranvía llamado deseo.

CERVANTES (88569). — Matinée vermouth y noche: El velo azul.

CINELANDIA (Puente 540).— Rotativo desde las 10 horas: Locura de amor, o Juana la loca, y Agregados.

CLUB DE SEÑORAS (33550). — Rotativo: Vida de mi vida y Tormenta en la montaña.

CITY (Agustinas 1022).— Rotativo desde las 11 horas: Tambores apaches.

COLISEO (89075). — Rotativo desde las 15 horas: Cuando los mundos chocan, Corazón salvaje, Bravos del sol y Serial.

COLON (80577). — Rotativo desde las 13 horas: Bestias que fueron hombres, La flecha rota, Los malos bienhechores y Serial.

CONCEPCION (Teléfono [illegible]). — Rotativo desde las 14 horas: La Bohème, Eterna melodía, Fausto, La corona negra y Serial.

CONTINENTAL (60733).— Matinée vermouth y noche: El maldito.

CHILE (60728). — Rotativo desde las 14 horas: La marquesa del barrio, Doña Diabla, Infierno en las nubes y Cazadores de cabezas.

DARIO (994359). — Matinée, vermouth y noche: Más allá del ancho río.

DELICIAS (91941). — Rotativo desde las 14 horas: Arrostrando la muerte, La diosa del mal y Peluquería de señoras.

DIANA (95168). — Rotativo desde las 14.30 horas: Más allá de las rejas y El hijo de nadie.

EL GOLF (458 y 257).—Vermouth y noche: El maldito.

ESMERALDA (64303). — Rotativo desde las 13.30 horas: La mentira de mentiras y Los martes orquídeas.

FLORIDA (34269).— Matinée, vermouth y noche: El Conde de Montecristo.

HUELEN (Cerro Santa Lucía). — Rotativo desde las 15 a 22 horas — Compañía de Titeres de Pola Kerry y Humberto Guerra.

HOLLYWOOD (42869). — Rotativo desde las 14 horas: Malaya, Hombres sin credo, Diablos de la selva y Serial.

IDEAL CINEMA (93188). — Rotativo desde las 14 horas: Alma brava, Traicionera y El castillo del ogro.

IRIS (90[illegible]). — Rotativo desde las 14 horas: Los piratas del Capri y Boda real.

IMPERIAL (51112).— Rotativo desde las 14 horas: La marquesa del barrio, Doña Diabla y La carrera de la muerte.

INDEPENDENCIA (62712). — Rotativo: Mañana es otro día, Trotacalles, Rencor, El cómplice de las sombras.

ITALIA (41833). — Rotativo. Dick Turpin, Trotacalles y Mañana es otro día.

LAUTARO (Carmen Mena 602). — Rotativo: Al son del mambo, Castillo invencible, Champagne para el César.

LO OVALLE (253 — La Cisterna).— Rotativo desde las 15 horas: Entre dos hombres, El balcón maldito y Su último recurso.

LO FRANCO (92705). — Rotativo. Traicioneros, El castillo del ogro y Alma brava.

LIBERTAD (86281). — Rotativo desde las 14 horas: Bestias que fueron hombres, La otra, La flecha rota y Serial.

LUX (87630).— Rotativo desde las 11 hasta las 24 horas: Magnolia y Agregados.

MANUEL RODRIGUEZ (66959). — Rotativo desde las 14 horas: El tesoro de Juan Lafitte, Huracán de la vida, Camino virgen y Serial.

MAPOCHO (Teléfono [illegible]). — Rotativo desde las 14 horas: Los piratas de Capri y Boda real.

MAJESTIC (50151). — Rotativo: Gunga Din y Disloque a bordo.

METRO (83361). — Matinée, vermouth y noche: Más allá del ancho río.

MIAMI (85835).— Rotativo desde las 11 hasta las 24 horas: El gran pecador y Serial.

MINERVA (91464).— Rotativo desde las 13 horas: Trotacalles, Mañana es otro día y Serial.

MIRAFLORES (36909). — Rotativo desde las 15 horas: Disloque a bordo y Mañana es otro día.

MONUMENTAL (81555). — Rotativo desde las 14 horas: Sangre de mi sangre, La noche y El, La venganza del destino y Serial.

MARO (Huérfanos 786).— Rotativo Escalera de caracol, y agregados.

NACIONAL (63569). — Rotativo desde las 14 horas: La mentira de mentiras, Los martes orquídeas, El Adelita se fuera con otro y Serial.

NORMANDIE (87749). — Matinée vermouth y noche: Ken-Tiki y Luces de Broadway.

NOVEDADES (94594). — Rotativo desde las 14 horas: De lejos viene el amor, Quererte es perdición y La mentira candente.

NOSOA (43152). — Rotativo desde las 14 horas: Músico, poeta y loco, El castillo invencible, Dos mundos perdidos y Serial.

ODEON (Teléfono [illegible]). — Rotativo desde las 17 horas: Duda saldada, Matrimonio perfecto y Mujer disputada.

OPERA (36176). — Rotativo desde las 11 horas: Festival de la risa y Agregados.

O'HIGGINS (86929). — Rotativo desde las 14 horas: El temible Robin Hood, Fuego mortal, El pirata y El príncipe de los zorros.

ORIENTE (41345). — Vermouth y noche: Los últimos cinco.

PLAZA (34714). — Matinée, vespertina, selecta y noche: Viboras, y agregados.

PORTUGAL (34816). — Rotativo Nacido para matar, Mi corazón te guía y El buen samaritano.

PRAT (80734). — Rotativo desde las 13 horas: La reina de los ladrones, Bestias que fueron hombres y El Adelita se fuera con otro.

PRINCESA (85200). — Rotativo desde las 14 horas: Unidos en la venganza, Los muertos hablan y Validad.

PRINCIPAL (20811).—Rotativo desde las 11 a 24 horas: Noticiarios descriptivos, dibujos, y serial.

PROVIDENCIA (46073).— Rotativo desde las 14 horas: Hombres sin credo, Diablos de la selva, Venganza y Serial.

PEDRO DE VALDIVIA (43948). — Vermouth y noche: Rebeca.

REAL (65555). — Matinée, vermouth y noche: Ambiciones que matan.

RECOLETA (83374). — Rotativo. Mañana es otro día, Trotacalles y Dick Turpin.

REPUBLICA (83[illegible]) desde las 14 horas: [illegible] fiana es otro día y [illegible]

REX (31143 y 31[illegible]) vermouth y noche: [illegible] Hoffmann.

RIVER (Avenida [illegible] J. A. Ríos). — Rotativo 17 horas: Currito de la [illegible] gados.

RIALTO (47687). — [illegible] las 14 horas: Los pira[illegible] y Boda real.

ROXY (86809). — Rotativo [illegible] ti hasta las 24 horas: [illegible] Serial.

SAN MIGUEL (42[illegible]) desde las 14 horas: Lobos [illegible] Africa ruge, Jugando [illegible] y Serial.

SANTA LUCIA (39[illegible]) vermouth y noche: [illegible]

SANTIAGO (32858). — [illegible] mouth y noche: Mechón [illegible]

SELECTA. (92184). — [illegible] Disloque a bordo, El [illegible] ble y El cómplice de [illegible]

VALENCIA (61931). — [illegible] de las 14 horas: El [illegible] Lafitte, Cagliostro el [illegible] racán de la vida y [illegible]

VICTORIA (3002[illegible]) desde las 13 horas: [illegible] kin.

YORK (Ahumada [illegible]) desde las 11 horas: [illegible] suerte.

"MAS ALLA DEL ANCHO RIO" VA HOY EN CINES METRO Y DANTE

En "Más allá del ancho río", film en tecnicolor que se estrenará hoy lunes en los teatros Metro y Dante, se muestra la realidad del viaje oeste de los EE. UU. de principios del 1800. Film repleto de emociones y heroicos episodios. La versión cinematográfica de la popular novela de Bernardo De Voto, agraciada con el premio Pulitzer de la Academia de Letras, Clark Gable, María Elena Márques, Ricardo Montalbán, J. Hodiak y Adolfo Menjou, son los principales intérpretes de esta producción.

"ROBAR NO CUESTA NADA", HACE REIR EN SALA IMPERIO

Sigue el éxito en el escenario del Teatro Imperio, de la chistosísima comedia de Máximo Severo "Robar no cuesta nada", en la cual Lucho Córdoba y su compañía han obtenido un resonante éxito de risa.

"Robar no cuesta nada", es una pieza que provoca hilaridad desde su primera escena, y en ella se destacan Lucho Córdoba, Olvido Leguía, Rolando Calcedo, Ester López, Jorge Sallorenzo, Andrea Ferrer, José Guixé, Victoria Duval, Rubén Darío Guevara, Carmen Inclán, Rey Di Marías y muchos más. Irá hoy nuevamente en ambas funciones del Imperio.

"PIÑA MADURA", UN NUEVO FILM DE LA ACTRIZ MARIA ANTONIETA PONS

Canta y baila María Antonieta Pons en "Piña Madura", que dará mañana el cine Santiago.

María Antonieta Pons y Armando Calvo, dos destacadas estrellas de la cinematografía mexicana, se reúnen en la producción fílmica titulada "Piña Madura", que el cine Santiago estrenará mañana en sus habituales funciones. María Antonieta Pons lucirá su belleza en bailes de ritmo candente y tropical. Miguel Zacarías tuvo a su cargo la dirección de esta nueva muestra del cine mexicano.

RENUEVA SU PROGRAMA FILMICO EL NORMANDIE

Kirk Douglas, Jan Sterling, Bob Hope y Lucille Ball, son los principales personajes del programa fílmico doble que anuncia para mañana el cine Normandie. Los artistas mencionados intervienen en "Cadenas de roca" y en "Los nuevos ricos", ambas producciones del sello Paramount.

EL CONTINENTAL DARA MAÑANA "TEXAS 1876" FILM DE GRAN ACCION

Warner Bros. ha enfocado un episodio histórico en las vertiginosas escenas de lucha que ocurrían en "Texas 1876".

Randolph Scott y David Brian son los principales intérpretes de este drama que estrena mañana el cine Continental.

Miércoles CERVANTES
Yo lo vi morir....
EL OJO DELATOR
con ROBERT MONTGOMERY
"EYE WITNESS"
LESLIE BANKS · FELIX AYLMER
ARTISTAS UNIDOS

FAJAS MODELADORES Gacela
Transforman cuerpos más difíciles en la silueta de la actual moda.
Gran comodidad y duración
Precios bajos
Gran especialidad en cuerpos difíciles.
FAJAS DE ELASTICO NYLON
PUENTE 559. Piso 2
lado Correo Central

Rotativo CLUB DE SEÑORAS
DE 2 a 12 P.M. HOY PARA MAYORES
LA INOCENCIA APOYADA POR LA FE TRIUNFA SOBRE RASTREROS PASIONES
UNIVERSAL INTERNATIONAL presenta a Claudette COLBERT · Ann BLYTH
"TORMENTA EN LA MONTAÑA"
con ROBERT DOUGLAS · ANNE CRAWFORD
WALTER WINCHELL
"Una película de Samuel Goldwyn constituye siempre un gran espectáculo, pero su última producción, deliciosa, "Vida de Mi Vida" es un espectáculo extraordinario"
"Eva se casó con alguien a quien usted quiere mucho."
SAMUEL GOLDWYN
"VIDA DE MI VIDA"
con FARLEY GRANGER · JOAN EVANS · JANE WYATT
Dirigida por DAVID MILLER
Distribuida por RKO RADIO

SANTA LUCIA Mañana
MATINEE TARDE Y NOCHE
ESTRENO ABSOLUTO!
LOS HIERROS DE UNA CARCEL APRISIONAN EL CUERPO, PERO NO EL CORAZON DE LAS MUJERES!.....
SARITA MONTIEL · MIROSLAVA en
CARCEL de MUJERES
con KATY JURADO · MARIA DOUGLAS · MERCEDES SOLER · EMMA ROLDAN · ELDA PERALTA · EUFROSINA GARCIA
ESTRICTAMENTE PARA MAYORES
COLUMBIA

METRO · DANTE
BANDERA 141 · TELEFONO 93367 · PLZA. ÑUÑOA · TELEFONO 49-4359
HOY Estreno
MATINEE 3.30 P.M.
VERMOUTH 6.40 P.M.
NOCHE 9.45 P.M.
¡Una espectacular aventura en Technicolor!
¡Un año para filmarla!
¡Centenares en el reparto!
La M-G-M presenta a
CLARK GABLE
MAS ALLA DEL ANCHO RIO
ACROSS THE WIDE MISSOURI
¡PELEA COMO UNA TIGRESA EN SU NOCHE DE BODA!
¡RICARDO MONTALBAN como el inolvidable enemigo del indomable Barbero!
¡JOHN HODIAK como el amigo y rival de Gable!
RICARDO MONTALBAN · JOHN HODIAK
ADOLPHE MENJOU · J. CARROL NAISH · JACK HOLT
MARIA ELENA MARQUES
PARA ADULTOS Y MENORES
Metro Goldwyn Mayer

HOY VICTORIA
RUGIENTE!...
A TRAVES DE SOMBRAS SINIESTRAS QUE OCULTAN LA CHINA DE HOY, UN TREN DE TERROR EN LA MAS PELIGROSA TRAVESIA DEL MUNDO!...
EXPRESO DE PEKIN
PEKING EXPRESS
北平快車
SIGNIFICA CALIDAD
Estrellas: JOSEPH COTTEN · CORINNE CALVET · EDMUND GWENN
con MARVIN MILLER · y con WILLIAM DIETERLE
Guión de John Meredyth Lucas. Adaptación de Miles Fanbman de una novela de Henry Herrea

CONTINUANDO SU GRANDIOSO EXITO!
PARA MAYORES
Paramount Pictures
SIGNIFICA CALIDAD
"AMBICIONES QUE MATAN"
(La Tragedia del Lago)
con MONTGOMERY CLIFT · ELIZABETH TAYLOR · SHELLEY WINTERS
DESDE HOY EN EL REAL
3.- 6.30 y 9.45 P.M.

HOY · AUDITORIUM
MATINEE TARDE Y NOCHE
2a. Semana DE TRIUNFALES EXHIBICIONES!
"LOS ULTIMOS CINCO" (FIVE)
CUATRO HOMBRES Y UNA MUJER QUEDARON EN LA TIERRA... ¡ESTA ES SU HISTORIA!...
con WILLIAM PHIPPS · SUSAN DOUGLAS · JAMES ANDERSON · CHARLES LAMPKIN · EARL LEE
(MAYORES)
UN FILM "COLUMBIA

· AVENTURA FERROVIARIA
· POR PASARSE DE LISTOS
· LOS LOCOS DEL CLAVADO
· FIEBRE PRIMAVERAL
· NO ES ORO todo LO que RELUCE
· BATALLA de LAS NUBES
· NARCOTIZANDO AL GATO
· LA ALEGRIA DEL DEPORTE
· EL ALGUACIL HEROICO
· PANICO EN LA PASTELERIA
· ROMANCE ALPINO y
· VIÑETAS DE California.
HOY Teatro OPERA
ROTATIVO DE 11 A 24 HRS.
la SEMANA DE LA ALEGRIA en SANTIAGO!
LES INVITAMOS NOSOTRAS...
AL OPERA...
O-PE-RA...
RISAS
RISAS Y MAS RISAS
el GRANDIOSO FESTIVAL DE DIBUJOS ANIMADOS EN TECHNICOLOR!...
HOY presenta:
20th CENTURY-FOX
LA TWENTIETH CENTURY-FOX FILM S.A.

UNA VERBENA ESPAÑOLA EN EL TAP-ROOM

Con la presencia de María Antinea, se ha realizado en el Tap-Room una verbena española, con los más sobresalientes elementos de su compañía, que tantos triunfos ha conseguido en su temporada en nuestro primer coliseo. Debido al enorme entusiasmo que despertaran sus anteriores presentaciones, María Antinea volverá a actuar esta noche en el escenario del Tap-Room, junto a los ases de la danza, Muguet y Albaicín; el recitador Rafael Acevedo; el Chato de Valencia, el bailarín Terremoto, Los Cuatro Vargas, la excelente bailarina Anita del Río, el guitarrista Alberto Torres, y todos los mejores intérpretes, que han merecido calurosas críticas.

ANITA DEL RIO

Como se puede apreciar, ésta es una descollante presentación de la Dirección Artística del Tap-Room para con sus asiduos asistentes, que, además, son obsequiados con champagne; naturalmente, a los que llegan antes de la medianoche. La conducción del espectáculo está a cargo del hábil maestro de ceremonias Mario Sublabre.

DRAMATICO FILM DARA MAÑANA EL STA. LUCIA "CARCEL DE MUJERES",

Inicia mañana sus exhibiciones en el Santa Lucía, presentada por Columbia Pictures, una película en español de gran intensidad dramática. Es "Cárcel de mujeres", cinta mexicana. Miroslava, Sarita Montiel, Katy Jurado, María Douglas, Mercedes Soler, Emma Roldán, Elda Peralta y Eufrosina García, forman parte del reparto femenino de "Cárcel de mujeres", en la que también cumple una actuación especial el actor Tito Junco.

"LOS ULTIMOS 5" EN CINE AUDITORIUM

Una nueva semana de exhibiciones inicia hoy, en el Auditorium, la producción cinematográfica "Los últimos cinco", cuyas presentaciones han constituido un éxito. En ella se ha abordado de manera novedosa y original la tragedia de cinco personas, cuatro hombres y una mujer, únicos sobrevivientes de una catástrofe atómica.

EN DOS SALAS DARAN "RODOLFO VALENTINO"

Desde mañana presentarán los cines Baquedano y Carrera el film de Columbia Pictures, en tecnicolor intitulado "Rodolfo Valentino", cuya interpretación está a cargo de Anthony Dexter, Eleanor Parker y otros.

En el Baquedano irá como complemento "El eco del pecado", con Beverly Michaels, Hugo Hass y Allan Nixon. El Carrera exhibirá "El negro que tenía el alma blanca", cinta de Hugo del Carril.

"NO QUIERO DECIRTE ADIOS", PRODUCCION DE SAMUEL GOLDWYN

Entrar en la intimidad de una familia de clase media conocer sus problemas financieros y sentimentales, es lo que el productor Samuel Goldwyn ha logrado, gracias al argumento de "No quiero decirte adiós", una película de RKO que con Dana Andrews, Dorothy Maeguire, Farley Granger y Peggy Dow en el reparto.

PROGRAMA DE DIBUJOS ANIMADOS Y OTROS "CORTOS" EN EL OPERA

El Teatro Opera presenta hoy, como estrenos exclusivos de la Fox, una serie de dibujos animados, entre ellos "Narcotizando al gato", "Pánico en la pastelería" "Romance alpino", "La batalla de las nubes", "No es oro todo lo que reluce", "Los locos del clavado", "Fiebre primaveral", "Aventura ferroviaria" y "Por pasarse de listos". Son de la serie de los "Terry Toon Cartons".

Completan el programa los descriptivos "Viñetas de California" y "La alegría del deporte".

La popular pareja Thelma y Williams debutará esta semana en el Goyescas

Después de más de seis años de ausencia de nuestra capital, se presentará el martes, es decir mañana, la notable pareja que forman la hermosa Thelma y el profesor Williams, en el escenario de la Confitería Goyescas, para demostrar sus triunfos, tanto en Europa como en América, de su rapidez mental y actos de telepatía. Llegan precedidos de un halagador triunfo logrado en las capitales del mundo, y su presentación en Goyescas, estamos seguros, habrá de ser otro suceso artístico, a los muchos de esta popular sala.

Thelma y Williams han recorrido el mundo y mañana actuarán en Goyescas junto a los Indios Tabajaras, Elena Blázquez, Yolanda Vigil, Mariete et Donat y Jorge Peña, con las orquestas de Luis Mella y Manolo Aranda, con la voz de Humberto Lozán.

Fallo en el certamen internacional de pintura "Sinfonía de París"

De acuerdo con informaciones recibidas desde Bogotá, Colombia, la Beca M-G-M de Bellas Artes, fué adjudicada, según decisión del jurado, a México, clasificándose Panamá en el segundo lugar, y Colombia en el tercer lugar.

Aunque no ha recaído la Beca M-G-M de Bellas Artes en un artista chileno en los Grandes Finales Internacionales de este certamen celebrados en Bogotá el jueves pasado, ya sabemos que el señor Hugo Marín Vivado, uno de los participantes en la fase chilena del concurso de pintura, tiene asegurada para él la Beca de la Embajada de Francia, la que equivale a un año de estudios en París, con todos los gastos pagados.

El joven pintor chileno, agraciado con esta beca, viajará en su debido tiempo hasta París en un lujoso avión de la Air France para iniciar, el 1.o de octubre del año en curso, sus estudios de perfeccionamiento artístico en la capital de Francia.

NI SANGRE NI ARENA, LOS TOREROS BOMBEROS, VIENEN AL REDONDEL TAURINO TEATRO CAUPOLICAN

Próximos espectáculos mixtos de TOREO SERIO, ACADEMICO Y COMICO BUFO por vez en Chile

Así como la amplia platea del Teatro Caupolicán se transformó en pista de hielo para el famoso "Ice-Carnival", y en gran piscina plastex del "Water Show Carnival", ahora la Empresa Chilena Cóndor la convertirá en redondel o "Plaza" taurina.

El redondel medirá dieciocho metros de diámetro, con malla tejida de alambre de acero y puntales de tubos de hierro.

El prestigioso "Caupolicán" lucirá como una "Plaza" española, que al público santiaguino le hará sentir toda la emoción de las fiestas hispánicas de Oro, Seda, Sangre y Sol.

Pero:

¡Ni sangre ni arena!

Se harán corridas nocturnas de toros, a la usanza de Sevilla, pero con toreo mixto; vale decir, toreo serio y académico, con las múltiples, arriesgadas y bellas faetas y expresiones del arte inmortal de Manolete, y toreo cómico.

Para ello, la Empresa mexicana Luis Tudela, que por primera vez trae a Chile este curioso espectáculo, viaja con dos equipos de toreros: los diestros, que son los famosos Juanito Páez y Curro González, y los graciosos "Toreros Bomberos", que forman una cuadrilla bufa muy divertida, con el Chamaco Cantinflas, don Tancreto, Misiá Mariquita y algunos acróbatas garrochistas, que trabajan con los toros.

Es como una revista teatral, unificando la música, la tonadilla y el "cante jondo"; lo dramático con lo cómico; lo realista con lo espectacular; la lucha de la bestia y el hombre en el redondel; la puja de la fuerza brutal y la inteligencia, valentía y agilidad humanas.

Pero las presentaciones serias y cómicas de los "Toreros Bomberos" se harán de acuerdo con las disposiciones legales de Chile. No habrá sangre ni maltrato a los animales, los cuales entrarán y saldrán enteritos del ruedo. Los diestros, o sea, los toreros en serio, se encargarán solamente de marcar las suertes de capa, banderillas y la faena de muleta, pero sin hacer uso de ninguna arma ni artefacto que pueda [illegible] mal.

Y, en chispea[illegible] posición, los [illegible] los indemnes, y [illegible] dos, los "Toreros [illegible]

Los "Toreros [illegible] son los verdade[illegible] res del toreo [illegible] triunfado ampli[illegible] España y México [illegible] en la Plaza de [illegible] registrado llenan[illegible] de 25 mil especta[illegible] bién han gustado [illegible] mo en Portugal [illegible] países que, como [illegible] hiben las corridas [illegible] por su brutalidad [illegible] de sangre.

En el redondel [illegible] del popular Tem[illegible] "Cóndor" Caupolicán [illegible] rán tres únicas [illegible] paso al Estadio [illegible] de Sao Paulo, Br[illegible]

Las fechas del[illegible] darán a conocer [illegible] días más.

¡Bienvenidos a [illegible] que los "Toreros [illegible] nos traen la cara[illegible] buen humor, que [illegible] cesitamos en este[illegible] tados de ardientes [illegible] políticas, quiebras [illegible] y brujerías del [illegible]

INSTITUTO DE EXTENSION MUSICAL DE LA UNIVERSIDAD DE CHILE

EL BALLET PRESENTA

PETROUSHKA

BALLET EN 1 ACTO Y 4 ESCENAS

Libreto de Igor Stravinsky y Alexandre Benois

Música de Igor Stravinsky.

Decorados, trajes y máscaras: Hedi Krasa.

Coreografías y dirección de

ERNST UTHOFF

Intérpretes principales:

VIRGINIA RONCAL
WILLI MAURER
OCTAVIO CINTOLESI
JEAN CEBRON

Orquesta Sinfónica de Chile, dirigida por VICTOR TEVAH

TEATRO MUNICIPAL — MIERCOLES A LAS 6.45 — GRAN ESTRENO

TEATRO "REGINA" Av. VICUÑA MACKENNA — PROXIMA INAUGURACION

COMPAÑIA NACIONAL DE TEATROS S. A.

LOS MEJORES ESPECTACULOS — HOY — EN LOS MEJORES TEATROS

CENTRAL Fono 33555
3, 6.30 y 9.45 P. M. "Un tranvía llamado deseo" Vivien Leigh (Sólo mayores)

SANTA LUCIA Fono 34718
3, 6.30 y 9.45 P. M. "SAMARKANDA" Ann Blyth (tecnicolor) (Mayores y menores)

CONTINENTAL Fono [illegible]
3, 6.30 y 9.45 P. M. "EL MALDITO" David Wayne (Sólo mayores)

CERVANTES Fono 68589
3, 6.30 y 9.45 P. M. "EL VELO AZUL" Jane Wyman (Mayores y menores)

FLORIDA Fono 34279
2.30, 6.15 y 9.45 P. M. "El Conde de Montecristo" Pierre Richard Willm (Sólo mayores)

BANDERA Fono [illegible]
3.10, 6.30 y 9.45 P. M. "OLIVERIO" Robert Newton (Sólo mayores)

IMPERIO FONO 32627
3, 6.30 y 10 P. M. Cía. Leguía-Córdoba "ROBAR NO CUESTA NADA" de Máximo Severo

AUDITORIUM Fono 81598
3, 6.30 y 10 P. M. "LOS ULTIMOS CINCO" "Avant première" William Phipps (Sólo mayores)

NORMANDIE Fono [illegible]
2.30, 4 y 9.45 P. M. "KON-TIKI" y "EL BROADWAY" (Mayores y menores)

ORIENTE Fono: 41345
6.30 y 9.45 P. M. "LOS ULTIMOS CINCO" William Phipps (Sólo mayores)

EL GOLF Fono Coll (088) 257
6.40 y 10 P. M. "EL MALDITO" David Wayne (Sólo mayores)

PEDRO DE VALDIVIA FONO 43847
6.30 y 10 P. M. "REBECA" Laurence Olivier Fontaine (Sólo [illegible])

ALCAZAR Fono: 80122
6.30 y 9.40 P. M. "SAMARKANDA" Ann Blyth (tecnicolor) (Sólo mayores)

PORTUGAL Fono: 34816
Rotativas desde las 3 P. M. "NACIDO PARA MATAR", "MI CORAZON TE GUIA" y "EL BUEN SAMARITANO".

BRASIL Fono [illegible]
Rotativas desde las [illegible] "OBSESION FATAL", "SANGRE Y PLATA" y "[illegible] DE PASIONES"

SANTOS DE HOY | SANTOS DE MAÑANA
EULOGIO | ELEODORO

BOLETIN DEL TIEMPO

MINISTERIO DE DEFENSA NACIONAL
(Redactado a las 20 horas del día 4 de mayo de 1952)

La mayor parte del país registró abundante nubosidad, con neblinas en las costas del centro y del sur. En las últimas horas ha comenzado a desarrollarse una perturbación con lluvias y vientos fuertes del norte en la región austral. Los efectos de este mal tiempo se han dejado sentir débilmente hasta Talcahuano.

APRECIACION GENERAL

El mal tiempo de la región austral se propagará a gran parte de la zona sur. Más al norte, aumentará la nubosidad en general.
ARICA A COQUIMBO.— Bueno. Nubosidad local. Vientos del suroeste a oeste.
ACONCAGUA A MAULE.— Bueno. Nubosidad en aumento. Vientos variables.
CORDILLERA CENTRAL.— Bueno, algo nuboso.
ÑUBLE A CHILOE.— Tendencia a mal tiempo. Vientos del norte y noroeste.
GUAFO A EVANGELISTAS.— Mal tiempo. Vientos fuertes del norte y noroeste.
PUNTA ARENAS.— Variable.

INFORMACIONES DE SANTIAGO

TEMPERATURA DEL AIRE.— (Día 4).— Máxima, 23.4 grados, a las 15 horas. Mínima, 8 grados, a las 7 horas 50 minutos.
HUMEDAD RELATIVA DEL AIRE.— (Día 4).— Máxima, 80 por ciento, a las 8 horas. Mínima, 10 por ciento, a las 14 horas 20 minutos.
SOL.— (Día 5).— Salida a las 7 horas 30 minutos. Puesta a las 17 horas 59 minutos.
LUNA.— (Día 5).— Salida a las 15 horas 28 minutos. Puesta a las horas.
FASE.—Luna Llena el día 9.

OFICINA METEOROLOGICA DE CHILE
Sección Previsión del Tiempo.
(FONO 90753).

TURNO DE BOTICAS

— (SEMANA DEL 3 AL 10 DE MAYO DE 1952) —

FARMACIAS:	UBICACION:	FARMACIAS:	UBICACION:
Central	Art. Alessandri 552.	Cl. Hípico	Blanco Encalada 2150.
Contador	Independencia 2668.	Rojas	Bascuñán 1401.
Galvarino	San Luis 1572.	Jam	Avda. Bulnes 135
Independencia	Independencia 294.	Kirberg	10 de Julio/Vic. Mack.
de Nono	Pío Nono 101.	Azuda	San Diego 1422.
de Cristóbal	Recoleta 997.	La Unión	San Ignacio 2042.
Fernández	Avda. El Salto 3037.	Berna	Cicarelli c/Casablanca
Miles	Ant. Macéo 270/Renca.	El Llano	Gran Avenida 3458.
Mendoza	Carrascal 4220.	Indostán	Gran Avenida 5250.
Bolívar	San Pablo 4685.	Andes	Gran Avenida 9065.
La Torre	Av. B. O'Higgins 3347	Baquedano	Vicuña Mackenna 2.
Las Rejas	Avda. Ecuador 5142.	Suc. Indio	Providencia/Tobalaba
Hungay	San Pablo 3396.	San José	P. Lucio Cuadra 1119.
Princesa	San Pablo 2002.	Los Orientales	Los Orientales 2291.
Imperio	Moneda 2497.	Plaza España	Avda. Ossa 12.

NOTA.—De acuerdo con el Art. 61 del Reglamento de Farmacias, el turno nocturno es sólo para el despacho de recetas y el expendio de medicamentos de urgencia, y será atendido después de las 21 horas por la farmacia correspondiente.

FARMACIA DE TURNO
PERMANENTE HASTA LA UNA DE LA MADRUGADA
Andrade

Agencia de "LA NACION"
ROBERTO CARRASCO ORTEGA
Arturo Prat 1561

TARZAN — (3300) — Descenso — Por Edgar Rice Burroughs

RAMONA — Por Lino Palacio

1.—ALHAJAS, JOYAS.

COMPRO oro, joyas, plata, monedas antiguas, superamos cualquiera oferta. Ahumada 68. 21-S

COMPRAMOS joyas, brillantes, relojes empeño, objetos arte. Pagamos los mejores precios. Ahumada 88 esquina Nueva York. 30-My.

RELOJERIA Relojería Francisco Orne. Moneda 1188. Teléfono 81827 H|A.

¡¡COMPOSTURA toda clase, fantasías, en media hora!!! Hilamos collares. Confeccionamos modelos. Diseñamos. Doramos. Enorme surtido en fantasías, anteojos, encendedores. Precios sin competencia. Portal Fernández Concha: Local 10, casi esquina Estado, lado Loreto. H|A.

¡¡¡FANTASIAS!!! Bolitas de oro precio por docena: tamaño chico $ 540; mediana, $ 600; grande, $ 660; más grande, $ 800; lágrimas $ 300; aros de racimo, $ 420; collares de perlas, una vuelta, $ 600; dos vueltas, $ 1.200; tres vueltas, $ 1.800; precios por docena. Otros miles de modelos. Despachamos contra reembolso. Casa Ignacio Rosas 1184, casi Morandé, Santiago, teléfono 69425. H|A.

NOVIOS, lindas argollas, cincelados, 18 kilates, $ 2.000 par. Compro oro, plata, joyas usadas. Alameda 846. 3-Jn.

¡NOVIOS! Argollas oro 14 y 18 quilates, macizas, grabadas, desde $ 800 par. San Diego 780 Relojería Sportman. 3-Jn.

¡NOVIOS! Para argollas Fábrica Sostin. Nueva York N.o 66. 3-Jn.

4.—ARTICULOS PARA CABALLEROS.

SUS CAMISAS gastadas las dejamos nuevas. Clínica de Camisas "Rex". San Antonio 470. H|A.

TEÑIDOS de ternos, batas y abrigos, en todos los colores. Tintorería Las Novedades. San Francisco 435. Teñidos de uniformes para colegiales, azul, café y negro. Tintorería Las Novedades. San Francisco 435. 12-M.

LUTOS rápidos, teñidos con el famoso negro "Oratan", en pocas horas. Tintorería "Las Novedades". San Francisco 425. Fonos 60935-86535. Servicio a domicilio. Reembolsos a provincias. Dirigirse a Casilla 2959. Atención rápida. 12-M.

BOTERIA "San Agustín". Miraflores 421. Calzado hecho mano, para damas, caballeros. Especialidad: botas montar. Teléfono 35171. H|A.

5.—ARTICULOS PARA DAMAS.

SECCION especial de teñidos de cortinajes, amoblados, cubrecamas. Tintorería "Las Novedades". San Francisco 425. Servicio a domicilio. Fonos 86535-60935. 12-M.

LIMPIEZA en seco en pocas horas. Ternos, batas, trajes, abrigos; sobretodos. Tintorería "Las Novedades" San Francisco 425. Servicio a domicilio. Fonos 86535-60935. 12-M.

LIMPIEZA de trajes blancos, abrigos, ternos y trajes de fiestas. Tintorería "Las Novedades". San Francisco 425. Fonos 86535-60935. Servicio a domicilio. 12-M.

7.—ARTICULOS PARA EL HOGAR.

BUENO, barato, mercería, Ahumada 42. H|A.

TINTORERIA industrial, San Francisco 435, teléfono 86535 sección especial para teñir tocuyo y lona en todos colores. 12-M.

SECCION especial de teñidos de cortinajes, amoblados, cubrecamas. Tintorería "Las Novedades", San Francisco 425. Servicio a domicilio. Fonos 86535-60935. 12-M.

LIMPIEZA en seco en pocas horas. Ternos, batas, trajes, abrigos; sobretodos. Tintorería "Las Novedades". San Francisco 425. Servicio a domicilio. Fonos 86535-60935. 12-M.

LINDOS abrigos, pieles nuevas y poco uso, precios bajos. Recibo consignaciones. Port Fernández Concha 960, Depto. 230. 12-M.

EL MEJOR VINO BLANCO
MARTI
SAN ALFONSO 1145
FONO 91612

7.—ARTICULOS PARA EL HOGAR.

LIMPIEZA al vapor de trajes, ternos, batas, en pocas horas. Tintorería "Las Novedades". San Francisco 425. Servicio a domicilio. Fonos 86535-60935. 12-M.

8.—ARRIENDOS OFRECIDOS.

A MEDICO pediatra, arriéndase oficina con teléfono, en consultorio médico instalado 24 años. Alameda O'Higgins 2951. 7-M.

$ 4.200 Departamentos, living y comedor, dos dormitorios, servicios completos, garages, amplios jardines. Carlos Aguirre Luco 1001 (micros Bilbao-García Moreno y Nuñoa-Vivaceta). 6-M.

10.—AUTOMOVILES, NEUMATICOS.

APRENDA manejar y mecánica automóviles. Escuela de Choferes "Luis Miranda Torres". Santo Domingo 1851. Fono 80593. 11-Jn

CAMIONES y camionetas. Necesitamos para vender a nuestros clientes, solamente años 1946 al 1951, en perfectas condiciones. Automóviles de ocasión. B. O'Higgins 1340. H|A.

13.—COMPRAVENTA.

COMPRO dentaduras, dientes sueltos, usados oro, joyas, plata, monedas antiguas. Ahumada 68. 21-S

14.—CONSEJOS UTILES.

DESDE $ 100, reparaciones de placas, terminaciones. $ 300, fono 90079. Molina 94. 28-M.

16.—DOCUMENTOS.— EXTRAVIADOS.

HABIENDOSE extraviado el talonario de cheques de la Caja Nacional de Ahorros, serie 2.687985 al 2688000, de la cuenta señora Gabriela Ros de Turne, queda nulo y sin valor por haberse dado el aviso respectivo. 5-M.

SE HA extraviado la libreta de Ahorros a la vista, de la señorita Carmen Indo Silva, tiene el número 29227 y es de la sucursal Matucana. 5-M.

CHEQUE extraviado. — De conformidad a la ley, se pone en conocimiento que habiéndose extraviado el cheque serie DD-356600, por la suma de cinco mil pesos a la orden de J. P., contra el Banco Italiano, cuenta corriente de Ramón Alarcón Díaz, queda nulo y sin ningún valor, por haberse dado el aviso correspondiente al girado. 5-M.

POR haberse extraviado cheque N.o 0442733, cuenta 6870, Caja Nac. Ahorros, sucursal Matta, queda nulo y sin valor, por haber dado aviso. Manuel Lagos S. 5-M.

18.—EDUCACION.

ACREDITADO "Instituto Técnico". Arturo Prat 74. Ramos comerciales. Dactilografía en 15 días. Telegrafía. Modas. Sastrería. Peinados. Matrícula abierta. 6-M.

18.—EDUCACION

ACADEMIAS "Armandini". Modas, peluquería, sistema americano, rapidísimo. Ahumada 131, 7.o piso Of. 709. 20-F.

MATRICULA abierta, último curso completo comercio para señoritas: enseñanza completa, eficiente, ramos comerciales. Cursos rápidos, taquigrafía, contabilidad, aritmética. Instituto Contabilidad Santo Domingo 1030. 7-M.

ACADEMIAS "Armandini". Enseñanza elemental, perfeccionamiento peluquería señoras, niños. Ahumada 131, 7.o piso, Of. 709. 20-F

TAQUIGRAFIA, contabilidad, aritmética, redacción, escritura máquina, cursos completos comercio, preparación comercial, oficinistas, diurnos, nocturnos, enseñanza eficiente, garantizada. Instituto Contabilidad fundado 1922. Santo Domingo 1030. 10-M.

UNICA Escuela Profesional Francesa, Susanne Rousset, Agustinas 879, fundada 1927. Enseñanza garantizada, reconocida por Supremo Gobierno, diplomas autorizados cursos diurnos, nocturnos; corte, modas, costura, bordados a máquina. Matrícula permanente, pida prospectos, casilla 9864, fono 32190. 10-M.

INGLES. Enseñanza rápida, fono 32467. 7-M.

18.—EDUCACION

MATRICULA abierta, cursos rápidos: Modas, Corte, Confección, Camisería, Lencería, Moda infantil, Corte sastre. Enseñanza perfecta garantía. Sistema moderno, facilísimo aprender, atención esmerada por profesoras especializadas. Solicite prospectos. Academia Fénix, Santo Domingo 1030. 8-M.

APRENDA escritura máquina, quince días, un mes, dos meses. Cursos rápidos taquigrafía, enseñanza absolutamente garantizada. Aritmética comercial, empiezase enseñanza materia elemental. Cursos preparación comercial, contabilidad, redacción, ortografía, diurnos, nocturnos, individuales, colectivos. Instituto Contabilidad fundado 1922, Santo Domingo 1030. Fono 69593. 19-M.

MODAS, camisería, sastre. La mejor enseñanza. Instituto "Alonso Figueroa". Catedral 1257. 5-M.

PEINADOS, belleza, permanentes. Diplómase. Escuela de Peluquería. Catedral 1257. 5-M.

DACTILOGRAFIA; Taquigrafía; Contabilidad. Cursos intensivos garantizados. "Instituto Moderno" Mac Iver 540. 10-M.

NUEVOS cursos Comercio, Dactilografía, Taquigrafía, Contabilidad. Instituto "Alonso Figueroa". Catedral 1257. 10-M.

LA MEJOR, más rápida, completa enseñanza peinados permanentes, maquillaje. Diplomas "Instituto Moderno". Mac Iver 540 5-M.

MODAS, corte, camisería. Completa, excelente enseñanza. "Instituto Moderno". Mac Iver 540. 5-M.

ACADEMIAS "Armandini". Diplomas, facilidades. Modas, corte confección, peluquería señoras niños. Ahumada 131, 7.o piso, Of. 709. 20-F

MODAS, corte y confección. Cursos rápidos. Sistemas modernos. Profesora especialista. Alumnas confeccionan trajes primeras. Lencería. Clases diurnas y nocturnas. Diplomas válidos. Academia Nacional de Corte y Confección. Rosas 1353. Teléfono 87174. 31-M.

ACADEMIAS "Armandini". Enseñanza individual, internado. 20-F

180 CURSOS preparación comercial. Enseñanza especial alumnos humanidades. No se cobra matrícula. Puente 376, 4.o piso 10-M

19.—ELECTRICIDAD.

ARREGLOS planchas. Reparaciones artefactos eléctricos. Casa Eléctrica "TORRES". San Pablo 1115. H|A.

22.—IMPRENTAS, LIBRERIAS, ETC.

PLUMA fuente encendedores, lápices, arreglo. Galería Alessandri N.o 30. 3-Jn.

24.—MATERIALES DE CONSTRUCCION.

DEMOLICION: Zinc, cañería, esquinales, puertas roble, pino tabla piso, cielo, baldosas, tejas vende barato. San Diego 1278. 15 Myo.

FIERRO redondo para construcciones Sack. 3-Jn.

SACK, Barraca fierro, San Pablo 1170, Morandé 617. 3-Jn.

24.—MATERIALES DE CONSTRUCCION.

MATERIALES construcción nuevos y usados, zinc, techo, canales; bajadas; caballetes; pizarreño; fonolita metal desplegado, fierro, cañerías; clavos; puertas; ventanas, tragaluces, galerías, tablas piso; cielo; listones pino oregón maderas infinidad materiales. San Diego 357. 27-M

FIERRO galvanizado, liso. Sack. 3-Jn.

PINTURAS pasta Sack. 3-Jn.

26.—MAQUINAS DE COSER.

$ 4.000, VENDO máquina coser, de pie, de lanzadera. Manuel Rodríguez 761. 8-M.

27.—MAQUINAS DE ESCRIBIR.

COMPOSTURA máquinas escribir sumadoras, calculadoras. Bandera 617. 85479. H|A

28.—MUSICA.

¡PIANOS de remates! Verticales y 1/4 cola, de las mejores marcas alemanas, completamente refaccionados y garantizados, líquido barato. Facilidades. Compañía 1366 5 Myo.

¡PIANOS! Llegaron de Alemania e Inglaterra pianos. Precios desde 35.000 pesos, facilidades. Pablo Galiyak. Merced 617. Fono 33431. H|A.

30.—MUEBLES Y MENAJES.

MUEBLERIA "La Ideal", San Diego 873. Surtido completo. Amplios créditos. H|A.

¡¡¡OCASION!!! Vendo amoblados dormitorio, comedor, hall, muebles sueltos. Delicias 2456. 3-Jn.

33.—NEGOCIOS, VENDEN.

VENDO negocio de lana y ropa, para guagua por no poder atender. Tratar fono 40874. 4-M.

HOTEL acreditadísimo, muy buen negocio. San Pablo 1760. 3-M.

34.—NOTIFICACIONES Y CITACIONES.

SINDICATO Profesional de Choferes y Cobradores de Microbuses Santiago-Melipilla y Anexos. — Elección complementaria. — En Santiago, a 2 de mayo de 1952, ante la presencia del Inspector del Trabajo, señor Oscar Arós B., se reunió en asamblea este Sindicato y en elección complementaria, con segunda citación, resultaron elegidos los siguientes directores: Santiago López López, René Zúñiga Covarrubias y César Lobos Silva. El directorio quedó compuesto es la siguiente forma: presidente, Santiago López López; secretario, René Zúñiga Covarrubias; tesorero, César Lobos Silva; directores, Ismael Cabrera Romero y Oscar Iturriela Iturriela. Se hacen las publicaciones legales de acuerdo con el artículo 379, del Código del Trabajo.— El secretario. 5-M.

CASA Morgan
TELEFONO 60901
LOS MEJORES AUTOS A LOS MAS BAJOS PRECIOS
CADILLAC DE VILLE 1950
OLDSMOBILE HOLIDAY 1951
MORRIS MINOR 1952
CHEVROLET 4 PUERTAS 1951
CHEVROLET COUPE 1951
CAMIONETAS PICK-UP 1952
DE SOTO CUSTOM 1949
CHEVROLET STYLINE 1950
CHEVROLET FLEETLINE 1949
FORD CUSTOM 1951
Teléfono N.o 60901 — 6, 10 y 15 meses plazo
NATANIEL 102
ESQUINA DE ALONSO OVALLE

CAMIONETAS FURGON
Se solicitan propuestas públicas para el 20 de mayo, a las 16 horas, para la importación de
15 camionetas carrocería furgón
Bases y antecedentes en el Depto. Central de Compras, Sec. Adquisiciones, Avda. Matta 644, Santiago.
SERVICIOS DE BENEFICENCIA Y ASISTENCIA SOCIAL
EL JEFE

S. SACK.
FIERRO NACIONAL
REDONDO CUADRADO PLANO
SAN PABLO 1179
MORANDE 817
V. MACKENNA 1648

MODAS Marita
POR SOLO $ 300.—
A sola tela.
entrega inmediata
Abrigos, trajes sastre, en telas importadas y nacionales, paletones 34. Batas de jersey, seda y lana.
SIN RECARGO
CREDITOS
AGUSTINAS 817
SABADO ABIERTO TODO EL DIA

CEMENTERIO GENERAL

Se advierte al público que los nichos situados en muros, pabellones y galerías que a la fecha están vencidos y que no fueren renovados dentro de los 30 días siguientes a esta publicación, quedarán a disposición de la Administración.

LOS NICHOS CUYO PLAZO ESTA VENCIDO

MURO PONIENTE.— 890, Julia Esenti M.; 2623, Pablo Castro Rodríguez; 2663, Práxedes Trujillo Chávez; 2775, Zoila Muñoz M.; 2810, Guillermo Valenzuela U.; 3316, Quintín Guzmán B.

MURO NORTE PIEDRA.— 2346, Aida Cobian I.

MURO NUEVA SECCION ORIENTE LADRILLO.— 1134, Ludovina Valencia; 1670, Luzmira Vega G.; 1791, Adriana Pacheco P.; 2412, Felipe Venturini F.

MURO ORIENTE PIEDRA.— 1519, Juana Ponce E.; 1540, Alejo del C. Vilches U.; 1550, Dolores Báez G.

MURO ORIENTE LADRILLO.— 1013, Gladys Otárola G.

GALERIA N.o 7.— 6032, Lola Soto Riveros; 6181, Gumercinda Orrego L.; 6191, Guillermo Salgado V.; 6194, Sofía Olivares M.; 6199, Alfredo Larsen F.; 6202, Daniel Orellana V., 6207, Felipe Muñoz N.; 6219, María Jiménez V.; 6256, Manuel 2.o González P.; 6267, Carlos A. Bravo C.; 6309, Alejandro Jiménez C.; 7000, María T. Jara Soto; 7020, José Córdova V.; 7023, Aurora Rojas V.; 7052, Silvia Jiménez N.; 7056, Berta Barbosa E.; 7116, Herminia Ruriska; 7156, María Mesa A.; 7160, Julia Barrera O.; 7164, Aldo Caputo C.; 7176, Claudina Carrasco R.; 7188, Zulema Vergara E.; 7192, Delfina Contreras Z.

GALERIA N.o 8.— 8470, Petronila Hernández L.

GALERIA N.o 10.— 2678, Juana Gallardo C.; 2681, Rosendo Rovisa V.; 2692, José Hernández E.; 2708, Francisco Araos Tapia; 2713, Miguel Córdova V.; 2716, Raquel Irribarra; 2721, Fortunata Cabello C.; 2724, Soledad López Muñoz; 2746, Máximo Contreras S.; 2748, Fernando Fernández San Juan; 2755, Serafín Arias E.; 2756, Olga Díaz M.; 2764, Ofelia Oteíza R.; 2769, Luis A. Díaz S.; 2772, Dolores Carreño P.; 2777, Milagro del C. Arcos; 2796, Anselmo Valenzuela M.; 2801, Francisco 2.o Marchant H.; 2809, Rafael Olivares R.; 2817, Isabel Miranda R.; 2825, Marcelina Alvarez; 2834, Raquel Cepeda; 2844, Romualdo 2.o Inzunza; 2849, Ricardo A. Kaenlonz; 2852, Ester Rojas C.; 2857, Alfredo Vásquez V.; 2866, Raimundo Delgado N.; 2876, Pedro Alfaro A.; 2881, Orfelina Tapia A.; 2889, Blanca Díaz Romero; 2892, Ana Soto Berríos; 2908, Andrés Trujillo R.; 2913, Demofila Rodríguez; 2924, Erasmo Martínez B.; 2932, Félix Calderón Z.; 2937, José Herrera Cabello; 2940, Amelia Moreno R.; 2945, Aida Alarcón V.; 2954, Inés Díaz Silva; 2962, Justiniano Pavez P.; 2977, Clodomiro Cabrera V.; 2985, Clodomira Moraga D.; 3001 Fermín Arancibia C.; 3089, Teresa Alfaro Olivares; 3100, Sara López V.; 3172, María Olave G.; 3304, Margarita Flores; 3320, Pedro Ruiz Pacheco; 3344, Francisco Lemunao; 3380, Leoncio Valenzuela G.; 3480, Higinio Bastías G.; 3533, Adolfo Venegas C.; 3669, Agustín Guzmán; 3677, José Pinilla P.; 3776, Víctor Faúndez F.; 3781, Julia Vega G.

PABELLON N.o 2.— 296, Ida Morales de Araya; 316, Lázaro Maliotasi A.; 404, Hortensia Campusano.

PABELLON N.o 6.— 2034, Manuel Labra L.

PABELLON N.o 9.— 4469, Julia Marín F.

PABELLON N.o 10.— 4107, Matilde E. Villalobos C.

PABELLON N.o 12.— 5728, Roberto Rojas Solar.

PABELLON N.o 13.— 6318, Julia Fuentes Yáñez; 6322, Primitivo Salinas Z.

PABELLON RECOLETA.— 828, Miguel Norambuena S.; 1126, José Larranachea R.

PABELLON N.o 3 PARVULOS.— 333, Isaías Molina F.; 337, Hernán Orellana C.

PABELLON N.o 6.—865, Juan González P.

SANTIAGO, 30 de Abril de 1952.

EL DIRECTOR

NOTA.—En conformidad al decreto-ley 421, del 14 de Abril de 1932, estas publicaciones se hacen los primeros días de cada mes.

GUIA PROFESIONAL

ABOGADOS

FELICITAS KLIMPEL ALVARADO
Abogado.
Ahumada 312, Of. 801. Horas: 9 a 10 horas; 17 a 19 horas. S|C.

LAURA MULLER
Rectificaciones, partidas, Divorcios.
Atención preferente provincias. Teatinos 248, oficina 32 6-V

LETRAS - CHEQUES
Cobramos. Asuntos comerciales
ESTUDIO ABOGADO
FRANKLIN SOLAR
Ahumada 312, oficina 419 teléfono 84932. H|A

ROBERTO SANHUEZA GANGAS
Nulidades de matrimonio, divorcios, particiones. Huérfanos 1164, 3.er piso, Depto. 50. 31-V

AIDA SEPULVEDA
Abogado.
Asuntos y juicios civiles, comerciales, criminales, del trabajo, de menores. Cobranza cheques, letras. Atención provincias. Compañía 1291, oficina 408 teléfono 63137. 31-V-P.

ELIAS NEGHME RODRIGUEZ
Abogado.
Estado 33. Oficina 43. Teléfono 88387. 4-VI

MEDICOS

DR. DESIDERIO GROSS
Atiende exclusivamente enfermos del corazón. Providencia 309. Fono 491402. Consultas de 2 a 5 P. M. 28-VI

DR. MARIN VIVADO
Ano, recto, hemorroides, várices. Agustinas 2344. Fono 93107, 6 adelante. 6-V

DR. N. SAINZ RECIO
Medicina general. Rayos X. Nebulizaciones. San Antonio 427, 7.o piso. Of. 715. Fono 53600. Hora solicitada. 10-V

DRA. LUISA PACHECO PIZARRO
Médico-Cirujano
Señoras y niños. Consultas de 4 a 6 1/2. Nataniel 473. Fono 86762. S|C

DR. HUMBERTO BERG FONTECILLA
Enfermedades de señoras. (Hemorragias, Tumores, Esterilidad, etc). Partos. Huérfanos 1117, Of. 722. Tel. 491179 (Pedir hora). S|C

GONDOS
Huesos, articulaciones, fracturas, reuma. Defectos caderas, pies. Phillips 18, 32351. H|A

DR. RAUL GALLEGUILLOS ROJAS
Rayos X.
Aparato Digestivo, Hígado, Corazón, Pulmón. Consultas: 3-6. Nataniel 457. Teléfono 80691. 31-V

DR. CLAUDIO COSTA
Regresó
Cardiología. Electrocardiograma. Rayos X. Horario: 3 a 5. Monjitas 350, 2.o piso, departamento 1. Fono 31813. S|C

MEDICOS

Dr. ESCOBAR MULLER
Riñón, Vías Urinarias.
Agustinas 2341. Fono 93107. Consulta: 5-6.30. 17-V

DR. IGNACIO GONZALEZ DIAZ
Enfermedades de la piel. (Adultos y niños).
Corregidor Zañartu 716, Of. 21 (por Esmeralda, entre San Antonio y Mac Iver). Consulta: 14 a 15,30 horas, teléfono 37725 494100. 31-V

CLINICA BERMAN
MEDICOS ESPECIALISTAS
Medicina general, cirugía, enfermedades de señoras, de niños; piel, venéreas, ojos, oídos nariz y garganta; traumatología, cirugía plástica y estética transfusiones. DENTISTAS, Rayos X dental, PRACTICANTES; Rayos X, ultratermia, ultravioleta, solux. NEBULIZACIONES. Victoria 1094 esquina San Diego. 53000 5-V

DR. EGIDIO GUTIERREZ
Riñón, Vejiga, Próstata, Venéreas. Presidente Ríos 33. Oficina 22, 4 1/2 a 6 1/2. 37961. 4-VI

DR. ERNANI PARODI
Piel-Venéreas.
Serrano 333 — Teléfono 89693. 3-VI

DR. GORGEWSKY
Broncopulmonares. Estómago Hígado, Diabetes, Rayos X; de 2 a 5. Almirante Barroso 57. 2-I-53

DR. WORTZMAN
Medicina interna. Reumatotología. Rayos X. Agustinas 1269 4.o piso. Fono 82222. Horario 15.30-17.30 S|C

CONSULTORIO MEDICO
Medicina psicosomática: úlceras de estómago, corazón; impotencia, diagnóstico precoz. Cáncer, reumatismo, asma, alcoholismo. fono 84952 5-V

DR. GUILLERMO SCHWARZENBERG
Metabolismo, Impotencia sexual. Señoras Glándulas, obesidad, bocio, delgadez, diabetes. Merced 486-A. fono 32783. 23-V

DR. HERNAN DEL PINO
Enfermedades de niños.
Rayos X. Agustinas 1269, 4.o piso. Fono 82222; de 11 a 1 de la tarde. Domicilio: Fono 41133. S|T

PROF. GASTON RAMIREZ
Piel-Venéreas.
Carmen 703. 34848. 3-VI

M. WAISSBLUTH
Corazón, Pulmón, Estómago Hígado, Rayos X. Serrano 140. Fono 84177. 5-V

DR. MANUEL MUNOZ VALENZUELA
Enfermedades de niños. Huelén N.o 290. Providencia. S|C

ROGER LAMAS
Piel-Venéreas.
Puente 776 — 2 1/2-3. Teléfono 85080. 19-V

MEDICOS OCULISTAS

AMENABAR OSSA
Enfermedades ojos. 9.30-6.
AMENABAR PRIETO
3-7. Moneda 973. Oficina 531. 82792. 27-V

OPTICOS

OPTICA M. MELLER
Huérfanos 636.
Despachos recetas médicos-oculistas. Repuestos. H|A.

PEDICURO

MARTA DE KRONER
Pedicure
Estado 235. 6-V

KINESIOLOGOS

IRMA TESTA R.
Gimnasia médica, masaje, reeducación. Guayaquil 45, 2.o piso, fono 35979. 31-V

VETERINARIOS

Dr. RUBEN WASSERMAN
Atención: 1.30 a 4. Manuel Montt 1992. Martes, jueves, sábado. fono 88118. 31-V

DENTISTAS

Dr. ALFREDO MUNOZ LOBOS
Cirujano Dentista
Prótesis, Cirugía, Compañía 1352, fono 85779 15-V.

ANA ANSELMO G.
Cirujano-Dentista.
Rosa Eguiguren 913, 4.o piso. Oficina 46, San Antonio 28, fono 81691. 3-VI

DR. JOAQUIN PRIETO SEVERIN
Cirujano Dentista
Cirugía. Prótesis. Rayos X. Serrano 418, teléfono 62992. De 10-12, de 3-7. Sábado de 2-5. H|A.

LABORATORIO DENTAL "RAPIDO"
Composturas ultrarrápidas. Pasaje Matte 81. Oficina 222. H|A

DENTISTA RODRIGUEZ
Coronas, fundas, prótesis, inmediatas. Fono 67378. Pasaje Agustín Edwards 29. Of. 111. Ahumada-Huérfanos. H|A.

CLINICA DENTAL
Dentaduras artificiales inmediatas. Coronas, fundas, diariamente; 10-12, 3-8. San Antonio 427. Oficina 711. H|A

DR. MUNOZ MUSICA
Cirujano Dentista
Prótesis. Puentes. Ahumada 312, Of. 717, teléfono 67815. 31-V

CLINICA DENTAL DRA. GUILLERMINA MONTENEGRO
Dentista.
Extracciones niños anestesia general. San Antonio 510. Dpto. 404, fono 33402. 31-V

CLINICA DENTAL DR. TEODORO RIMSKY G.
Cirujano dentista. Maruri 329. Fono 68530. 31-IV

CLINICA DENTAL
San Pablo 3255, casi esquina de Matucana. Atención diaria de 10-12 y de 3-9 31-IV

CLINICA DENTAL
San Pablo 3255, casi esquina de Matucana. Atención diaria de 10-12 y de 3-9 31-V

CLINICA DENTAL DR. TEODORO RIMSKY G.
Cirujano dentista. Maruri 329. Fono 68530. 31-V

PRACTICANTES

REYES
Tratamientos
A. Prat 763. Teléfono 86532. 7-VI

LUIS ALDUNATE
Practicante masajista.
Previa indicación médica, curaciones vías urinarias e inyecciones. Atención domiciliaria. Enfermeras para atención señoras. Teatinos 248. Deptos. 100-101. Fono 60628 (lado Hotel Carrera) S|C

MATRONAS

CARMELA TORO
Matucana 640, fono 92206. 21-VI

SEÑORA CARMONA
Santa Rosa 203 — 37693 22-V

SEÑORA REYES
Casos urgentes. Partos. Consultas gratuitas; trasladóse Chacabuco 445, entre Catedral-Compañía. Teléfono 96407. 27-V

SARA SAN MARTIN
Clínica.
Trasladóse San Francisco 28. Teléfono 34991. 23-V

BRUNILDA MOLINA
Atención permanente. A. Prat 1285, Depto. D., pedir hora al fono 30780. 6-V

AZUCENA NAVEAS
Diagnóstico embarazos. Casos urgentes. Arauco 1070-B (altura San Diego 2000). 4-VI

FILOMENA YEVENES
Atención permanente. Precios módicos. San Ignacio 380 3-VI

MATERNIDAD ZAVALA
A. Prat 1722. Fono 51058.
Ex jefe Ginecología.
Hospital Barros Luco: Diagnóstico precoz del embarazo. Pensionado desde $ 2.000 15-XII

SEÑORA MORAL
Regresó de Estados Unidos. Embarazos. Casos urgentes. Últimos adelantos. Avenida Santa María 435. Depto 311. Teléfono 38738. 4-VI

BLANCA DELGADO
Especialidad primerizas.
Precios módicos. Consultas gratis. San Diego 267. 3-VI

TERESA SANTANDER
Salvador Sanfuentes 2141, fono 65858 17-VI

SEÑORA PHERINY
Atiendo enfermos provincia. José Cochrane 95. 26-V

MATERNIDAD "LUISA KAPLAN"
Partos sin dolor.
Consultas de 3 a 5.
Arturo Prat 139.
Teléfono 83138. 31-V

GERALDINA CARRASCO
Embarazos, casos urgentes. Arturo Prat 1633. 1.o-VI

MASAJISTAS

LUIS MUGA
Masajista titulado.
Bandera 883, Depto. 902, fono 81265 31-V

PELETERIA Baros
CASA DE CONFIANZA
MONJITAS 560
(al lado de La Basta)
Gran surtido en toda clase de pieles. Los últimos modelos. Los precios más convenientes en plaza.
— VISITENOS SIN COMPROMISO —

LOCALES DEL MERCADO MUNICIPAL DE SAN BERNARDO

El miércoles 7 de mayo a las 11 horas se efectuará en la I. Municipalidad la subasta pública para la adjudicación de los locales exteriores del nuevo Mercado.

Bases y antecedentes en la Secretaría Municipal.

Hugo Gálvez Gajardo
Alcalde

Pablo Recart B.
Secretario Municipal

ULTIMA PAGINA DE ESTA EDICION
Edición de 24 páginas. — Precio: $ 4.—

LA NACION

LUNES 5 DE MAYO DE 1952
SANTIAGO DE CHILE

DICK TRACY — Por Chester Gould

85.—OBJETOS Y ANIMALES PERDIDOS.

FILMADORA Kodak, 8 mm., estuche negro, olvidada taxi domingo 27, agradeceré noticias. Se gratificará. Fono 83237. 5-M.

37.—OCUPACIONES OFRECIDAS.

NECESITO un buen maestro tapiero, Luisquincero. Maule 767. 5-M.

PLANTILLEROS señora, fino, con muestra. Necesito, Alameda 251. 5-M.

NECESITO zapatero competente, costurero. Miguel Claro 2101. 5-M.

NECESITO jornaleros con herramientas chuzo y pala, Vicuña Mackenna 3150. 5-M.

NECESITO tornero mecánico, competente. Irarrázaval 1266. 5-M.

ZAPATERO competente, composturero, necesito. Miguel Claro 2101. 5-M.

42.—PROPIEDADES, COMPRAN.

NECESITO plantillero, adentro; calzado señora, fino. Libertad 634. 6-M.

NECESITO buena envasadora, calzado fino, señora. Libertad 634. 6-M.

47.—RESIDENCIALES, PENSIONES.

PIEZAS, pensión mesa; recibo pasajeros. Huérfanos 1393. 6-Myo.

"RESIDENCIAL Piedna", Tarifas invierno. Avenida Argentina 264, teléfono 6879. Valparaíso. 31-M.

49.—SASTRERIAS.

GUENDELMAN, sastre, hechuras finas. Créditos. San Diego 852. Edificio Teatro Caupolicán. 3-Jn.

CASIMIRES nacionales, desde 295 pesos metro; importados, desde 510 pesos. Depósito directo de fábricas. Casa Salazar, Alameda Bernardo O'Higgins 2783, esquina Libertad. 3-Jn.

CASIMIRES importados llegaron a precios rebajados. Casa Salazar, Alameda Bernardo O'Higgins 2783, esquina Libertad. 3-Jn.

MAÑANA
De 9.30 a 12 y de 14.30 horas adelante
REMATE DE ROPA
EN LA SUCURSAL N.o 4 DE LA
CAJA DE CREDITO POPULAR
San Pablo N.os 2461—2471
Préstamos concedidos en Septiembre de 1951, y vencidos en Marzo de 1952, por la Sucursal N.o 4.
EXHIBICION:
HOY, de 9.30 a 12 y de 14.30 a 17 horas

ACERO
PLANOS PARA RESORTES
OCHAVADO REDONDO
Y CUADRADO PARA MINAS
OFRECE
S. SACK
SAN PABLO 1179
MORANDE 847
V. MACKENNA 1648

49.—SASTRERIAS.

RODRIGUEZ "su sastre". Hechuras finas. Materiales solamente primera. Trajes sastre. Géneros nacionales, importados. Seriedad. Puntualidad. Facilidades. Catedral 2610, Teléfono 96782. H|A.

SASTRERIA Salazar, caballeros niños, extenso surtido; corte elegante. Precios incompetibles. Alameda Bernardo O'Higgins 2783, esquina Libertad. 3-Jn.

51.—TALLERES.

TALLER "Rápido", para soldaduras difíciles, objetos arte, joyas, dentaduras artificiales, especialmente material plástico (Nylon), metales preciosos, porcelanas. Dentaduras rotas componemos en una hora. Pasaje Matte 81. Oficina 223. H|A.

52.a.—VIAJES, TURISMO, VERANEO.

BALNEARIO Las Cruces "La Posada", atiende todo el año. Ambiente de respeto, acogedor. Hugo Antolini. 17-My.

53.—JUDICIALES.

REMATE ORDENADO POR EL Tercer Juzgado Menor Cuantía, juicio Mario con Barbieri, rematará miércoles 7 del presente a las 3.30 P. M., en Catedral 1292. Objetos: un motor eléctrico dos caballos; tres rollos huincha.— Guillermo Santa Cruz B., martillero. 5-M.

REMATE ORDENADO POR EL Tercer Juzgado Menor Cuantía, juicio Gasmuri con Morales. Remataré miércoles 7 del presente, a las 3.30 P. M., en Catedral 1292. Objetos: compresora con motor.— Guillermo Santa Cruz B., martillero. 5-M.

REMATE ORDENADO POR EL Tercer Juzgado Menor Cuantía, juicio Araya con Galarce. Remataré miércoles 7 del presente, a las 3.30 P. M., en Catedral 1292. Objetos: caja fondos Cóndor, esmeril con pedestal y motor.—Guillermo Santa Cruz B., martillero. 5-M.

REMATE ORDENADO POR EL Tercer Juzgado Menor Cuantía, juicio Weir con Jaramillo, remataré miércoles 7 del presente, a las 3.30 P. M., en Catedral 1292. Objetos: sofá, dos sillones, mesita centro, mesita.— Guillermo Santa Cruz B., martillero. 5-M.

REMATE ORDENADO POR EL Tercer Juzgado Menor Cuantía, juicio Hernández con Noldemas. Remataré miércoles 7 del presente, a las 3.30 P. M., en Catedral 1292. Objetos: romana con tres pesas, romana para 1.000 kilos, Hobart.—Guillermo Santa Cruz B., martillero. 5-M.

REMATE ORDENADO POR EL Segundo Juzgado Menor Cuantía juicio Goldstein con Orla. Remataré miércoles 7 del presente, a las 3.30, en Catedral 1292. Objetos: catre bronce, velador.— Guillermo Santa Cruz B., martillero. 5-M.

REMATE ORDENADO POR EL Segundo Juzgado Menor Cuantía, juicio Cía. Petróleos Chile con Arturo Natho. Remataré miércoles 7 del presente, a las 3.30 P. M., en Catedral 1292. Objetos: motor eléctrico 1 caballo. — Guillermo Santa Cruz B., martillero. 5-M.

REMATE ORDENADO POR EL Primer Juzgado Menor Cuantía, juicio Verdugo con Baldoein. Remataré miércoles 7 del presente, a las 3.30 P. M., en Catedral 1292. Objetos: estante, cama.— Guillermo Santa Cruz B., martillero. 5-M.

CITO PARA EL 13 DE MAYO DE 1952, inventario solemne juicio arbitral "Espinoza con Espinoza", en Elías de la Cruz N.o 11. Carlos Peragallo, actuario. 7-M.

REMATE ORDENADO POR EL Primer Juzgado Menor Cuantía, juicio Martínez con Castro. Remataré miércoles 7 del presente, a las 3.30 P. M., en Catedral 1292. Objetos: Radio RCA.— Guillermo Santa Cruz B., martillero. 5-M.

REMATE ORDENADO POR EL Cuarto Juzgado Menor Cuantía, juicio Nusbaum con Hernández. Remataré miércoles 7 del presente, a las 3.30 P. M., en Catedral 1292. Objetos: dos sillones.— Guillermo Santa Cruz B., martillero. 5-M.

REMATE ORDENADO POR EL Segundo Juzgado de Menor Cuantía, juicio Montenegro con Alvarado. Remataré miércoles 7 del presente, a las 3.30 P. M., en Catedral 1292. Objetos: una cocina a gas 4 platos, mesa, cocina. — Guillermo Santa Cruz B., martillero. 5-M.

53.—JUDICIALES.

SEGUNDO JUZGADO CIVIL CONCEDIÓ con beneficio inventario a Ana y José Arriagada Lagos, y a una criatura que está por nacer, la posesión efectiva de la herencia intestada quedada al fallecimiento de don José Arriagada Leyte, sin perjuicio derechos cónyuge sobreviviente, Robera Lagos Linero. Inventario solemne practicaré mi oficina, ocho mayo, quince horas.— Secretario. 5 My.

ANTE QUINTO JUZGADO CIVIL PRESENTÓSE María Ursula Fiedler Dathe, empleada, Huérfanos 1011, demandando nulidad matrimonio a su marido Pedro Beretta Benavente, comerciante, domicilio desconocido, para que se declare nulo matrimonio que ambos celebraron el 26 de octubre de 1943, inscripción N.o 160, circunscripción Puente Alto, fundado incompetencia Oficial Registro Civil que actuó, por carecer ambos contrayentes de domicilio y residencia dentro alludida circunscripción. Primer otrosí, acompaña documentos con citación cuarto otrosí, pide que demandado fije domicilio urbano dentro plazo legal bajo apercibimiento notificársele todas resoluciones incluso sentencia definitiva por estado diario. Por segundo otrosí, designa abogado y confiere poder.— Juzgado proveyó: a lo principal, traslado; al primer otrosí, por acompañado, con citación; al segundo, téngase presente, y al cuarto, como se pide, dentro de término emplazamiento, bajo apercibimiento legal. Papel $ 8.— N.o 3941.— Amesti.— Manterola.—Por resolución 28 abril ordenóse notificar demandado por avisos en "La Nación", "El Mercurio" y Diario Oficial. En consecuencia, notifico al demandado la demanda extractada que antecede. — Secretario. 6 My.

QUIEBRA SOC. MANUFACTURA Electro Goma, A. Cubillos y Cía. Ltda.— 4.o Juzgado Civil. Por resolución de 28 de abril de 1952, túvose por agregado a estos autos inventario confeccionado por el Síndico.— El Secretario. 5-M.

PRIMER JUZGADO CIVIL, RESOLUCIÓN quince abril presente año, concedió posesión efectiva herencias, testada de Eugenio Ponce Berrio, intestada de Pabina Astorga Espinosa, a Luis Alberto, Carlos y Clotilde Ponce Astorga y Juan Agustín, Octavisno y José Humberto Ramírez Ponce.—El Secretario. 5 My.

PRIMER JUZGADO CIVIL, RESOLUCIÓN treinta abril presente año, concedió posesión efectiva herencia intestada Juan Lobos Cruz a Juan de Dios y Blanca Susana Lobos Ilabaca, sin perjuicio derechos cónyuge sobreviviente, Susana Ilabaca.—El Secretario. 5 My.

TERCER JUZGADO CIVIL CONCEDIÓ posesión efectiva herencia intestada doña Felisa Rojas Zamorano, a hijas legítimas María Elena y Elisa Ester Mandiola Rojas, sin perjuicio derechos cónyuge sobreviviente, don Carlos Mandiola Lemus. Practicaré inventario solemne 7 presente, 16 horas. 6 My.

QUIEBRA GUSTAVO URZUA JARAMILLO.— Por resolución dos mayo próximo, Tercer Juzgado Civil Mayor Cuantía Santiago, fíjose el día 20 mayo corriente, a las 15 horas, para la Junta Acreedores, objeto deliberar sobre proposiciones de convenio.— L. Suárez, Secretario. 6 My.

CITASE A PARIENTES DE DOÑA Ana Villegas Olivares, a la audiencia del 6 de mayo próximo, a las 15 horas, Secretaría Quinto Juzgado Civil Mayor Cuantía. Así está ordenado autos interdicción provisoria de Ana Villegas Olivares, N.o 39944 de este Tribunal.— El Secretario. 5 My.

PRIMER JUZGADO CIVIL, RESOLUCIÓN diez abril presente año, concedió posesión efectiva herencia intestada Guillermo Arias Arias a Adela Irene, Amanda Elba y Ana María Arias Maturana, sin perjuicio derechos cónyuge sobreviviente, Amanda Luisa Maturana.—El Secretario. 6 My.

TERCER JUZGADO CIVIL.— CITASE parientes adoptante y adoptada y Defensor Público, objeto deliberar adopción de la menor María Teresa Bezanat Dagorret, por don Juan Alberto Puigrredon Pino, audiencia 12 mayo, 16 horas. 6 My.

CUARTO JUZGADO CIVIL.— EL 7 del presente, 16 horas, practicaré inventario solemne, bienes sociedad conyugal habida entre Ernst Johnan Jacobsen Ganser e Ilse Kathe Bache Eckendorf, Bandera 342.—El Secretario. 6 My.

CUARTO JUZGADO CIVIL, EL 30 abril último, concedió posesión efectiva herencia intestada de don José Ansola Jiménez, a la cónyuge sobreviviente, doña Mercedes Venegas Tordecillas.— Puró. 6 My.

CUARTO JUZGADO CIVIL CONCEDIÓ posesión efectiva herencia intestada de don Ramón Urgelles Agustí, a sus hijos legítimos: Carmen, Ramón y Francisco Urgelles Jil, sin perjuicio derechos cónyuge sobreviviente, doña Carmen Jil Jil.—Puró. 6 My.

CUARTO JUZGADO CIVIL CONCEDIÓ posesión efectiva herencia intestada de doña Rebeca de las Orellanas Miño, a Elena del Carmen, Luis Alberto y Rafael Mario Orellana Miño.—El Secretario. 6 My.

CUARTO JUZGADO CIVIL CONCEDIÓ posesión efectiva herencia testada de doña María Elena Muñoz Garriga de Fredes, a sus hijas legítimas: María Olga y Lucy Alida Fredes Muñoz y a su nieto don Eugenio Harry Ravinet Fredes, sin perjuicio derechos cónyuge sobreviviente, don Leandro Fredes Pérez. El 16 del presente, a las 16 horas, practicaré inventario solemne.— Puró. 6 My.

QUINTO JUZGADO CIVIL CONCEDIÓ posesión efectiva herencia de Zoila Rosa Covarrubias Pacheco a heredera testamentaria, Congregación de Hijas de San José Protectoras de la Infancia.—Secretario. 6 My.

REMATE.— ANTE QUINTO JUZGADO Civil rematarase 23 de mayo, a las quince horas, propiedad ubicada San Bernardo, sitio que forma parte de la parcela N.o 28, del ex fundo "Santa Margarita", ubicado comuna de Espejo, Rol N.o 5029, San Bernardo. Mínimum: subasta $ 43.333.32. Garantía: diez por ciento. Mínimum: boleta bancaria orden Juzgado. Demás bases, juicio "Aviani con Herrera".— Secretario. 9 My.

53.—JUDICIALES.

REMATE JUDICIAL. — ANTE EL Cuarto Juzgado Civil de Mayor Cuantía de Santiago, el 26 de mayo de 1952, a las quince horas, se rematarán las acciones y derechos que don Gumercindo Acuña, Manuel González y Juan Gazitúa tienen en la propiedad de la calle Varas Mena 281 al 485 de la comuna de San Miguel de Santiago, y que adquirieron de doña María Moll de Escudero, derechos y acciones equivalentes a la cuarta parte del total de la propiedad. Mínimum: seiscientos noventa mil pesos. Boleta por el 10 por ciento del mínimum. Precio se pagará con cuatrocientos mil pesos al contado; resto, plazo. Así está ordenado en el expediente 136182, caratulado "Moll de E. María con Acuña Gumercindo y otros". Ejecutivo. Demás bases y antecedentes en Secretaría del Juzgado. —Puyó, Secretario. 6 My.

SE ENCUENTRA ABIERTA LA SUCESIÓN de doña Laura Zamudio Ramírez, en la oficina del abogado-partidor don Oscar Lizana Pizarro, Bandera 131, piso 4.o, departamento A. Lo que comunico para los efectos legales correspondientes. — Edmundo Ureta, Abacea. 6 My.

QUINTO JUZGADO CIVIL CONCEDIÓ posesión efectiva herencia intestada de José María Lardizábal Zúñiga a Adela Magdalena y María Isabel Concepción Lardizábal Samayoa. —Secretario. 6 My.

CUARTO JUZGADO CIVIL DE MAYOR Cuantía, por resoluciones de 29 de abril pasado, concedió, con beneficio de inventario, posesión efectiva herencia testada de don León Correa Vial, a sus herederos, sus hijos legítimos León, María Isabel, María Teresa, María Inés, Margarita, María Sara y Jorge Correa Besa, y a la cónyuge doña Isabel Bess Hoffmann de Correa, sin perjuicio derechos de esta última como cónyuge sobreviviente. El 8 del presente a las 15 horas, practicaré inventario solemne. —Puyó. 6 My.

QUIEBRA SOC. COMERCIAL DE Responsabilidad Limitada Berger y Bleich Ltda.— El 7 del presente, a las 10 horas, procederé a la facción de inventario de los bienes de esta quiebra, en calle Monjitas 827. — Mauricio Litvak R., Síndico de Santiago. 5 My.

REMATE JUDICIAL.— EN LOS AUTOS de la quiebra de la Suc. de don Ubaldo Henríquez Meléndez, ante el señor juez del Segundo Juzgado Civil de Mayor Cuantía de Santiago, se efectuará el 16 de mayo próximo, a las 15 horas, el remate de los derechos de la Sucesión fallida en la propiedad situada en Tilitli, con frente a las calles Emilio Valle y O'Higgins, denominada chacra o potrero "Santa Margarita". — Mínimum: $ 203.700. Boleta garantía 10 o|o mínimum, tomada en Caja Nacional Ahorros, cuenta tribunal o depósito dinero en poder Secretario Juzgado. Pago al contado dentro décimo día efectuado remate. Demás bases y antecedentes, en los autos y tribunal mencionados.— El Secretario. 8 My.

QUIEBRA AIDA ANSALDO ESPINOZA.— Cuarto Juzgado Civil.— Nómina de los créditos y preferencias reconocidos, presentada al juicio en conformidad a lo dispuesto por el artículo 113 de la ley 4.558: Créditos valistas reconocidos: Stefan Cohn Glaser, $ 17.185.25; Papay y Papay Soc. Técnica de Radios, 33.000; Salvador Marianty Lathan, 4.469 (int. y costas); Carlos Godefroy y Cía. Ltda., 71.332; Stefan Cohn, 28.385.50 (int. y costas); Salinas Fabres y Cía. Ltda., 87.113.67; Jorge Ibarra Moore, 11.350.20; Banco Español chile, 8.781.71; Pedro Apsé, 30.220; Florez y Kersting y Cía., 27.023. Total: $ 299.952.23. Créditos valistas impugnados: No hubo. Créditos preferentes reconocidos: Eduardo Hortal Aparicio y otros, rentas de arrendamiento y retención, $ 27.499.85. Créditos preferentes impugnados: No hubo.— Santiago, 10 de abril de 1952. 7 My.

TERCER JUZGADO CIVIL CONCEDIO posesión efectiva herencia intestada don Carlos Hesse Astaburuaga, a hijos Elsa, Olga, Héctor, Carlos Oscar y Carlos Fernando Hesse Novoa, y Nelly Delfina Hesse Arévalo, sin perjuicio derechos cónyuge sobreviviente, Eulgnia Javiera Arévalo Díaz. Practicaré inventario solemne 8 presente, 16 horas. 7 My.

TERCER JUZGADO CIVIL CONCEDIO posesión efectiva herencia intestada doña Victoria Barrios Pizarro, a hijo Patricio Arturo Alvarez Barrios, sin perjuicio derechos cónyuge sobreviviente, Arturo Alvarez Jaramillo. Practicaré inventario solemne 8 presente, 16 horas. 7 My.

TERCER JUZGADO CIVIL CONCEDIO posesión efectiva herencia intestada de Rodrigo Domínguez Beltrán, a hijos Juana y Amalia Domínguez Aceval. 7 My.

CUARTO JUZGADO CIVIL CONCEDIO posesión efectiva herencia intestada de doña Hortensia Rojas Acosta, a sus hijos legítimos: María Isabel, María Teresa, Claudio, Olga Hortensia, Cecilia del Tránsito y Rosa Filomena Vallefín Rojas, sin perjuicio derechos cónyuge sobreviviente, don Claudio Vallefín Díaz. El 7 del presente, a las 16 horas, practicaré inventario solemne.— Puyó. 7 My.

ANTE EL CUARTO JUZGADO CIVIL, el 8 del presente, a las 15 horas, citase a los parientes de la menor Juana Rosa Mira Mira y a los de doña Filomena Araneda Yáñez, a fin de deliberar sobre la adopción de la menor.— Puyó. 7 My.

PRIMER JUZGADO CIVIL, RESOLUCIÓN veintisiete abril presente año, amplió posesión efectiva herencias intestadas Juan de Dios Barrera y Matilde Miranda Díaz, a Fernando Bracedes, Elena e Irma Barrera Valdés, nietos de los causantes.— El Secretario. 7 My.

BOMBAS.

SEGUNDA COMPAÑIA DE BOMBEROS "Esmeralda".— Por orden del señor Capitán, cítase a la Compañía a ejercicio para el miércoles 7, a las 20 horas. Punto de reunión: el cuartel. Uniforme: de trabajo.— El ayudante. 7 My.

11.a COMPAGNIA DI POMPIERI.— "Pompa Italia". — Italica Gens. — D'ordine del signor Capitano, convocasi la Compagnia ad'esercizio per il giorno 6 del c. m., alle ore 21.45. Tenuta di lavoro. Adunata in Caserma.— L'Ajutante. 6 My.

12.a COMPAÑIA DE BOMBEROS "Chile Eléctrico". — Cito a reunión extraordinaria para el martes 6 del presente, a las 20 horas. Tema: Reforma del reglamento y asuntos varios.— El secretario.

"LA PROVINCIA" S. A.
COMPAÑIA DE SEGUROS GENERALES
Por acuerdo del Consejo Directivo tomado en sesión del 23 de abril pasado, cítase a junta general extraordinaria de accionistas para el 14 del presente, a las 18 horas, en Teatinos 340 de esta ciudad, con el objeto de modificar los Estatutos en los siguientes artículos:
4.o (sobre aumento de capital social) 9.o, 14.o y 20.o.
Introducir, además, un artículo transitorio estableciendo que el aumento de capital se hará por emisión de 50.000 nuevas acciones de $ 100.— cada una, en término de 3 años contados aprobación esta reforma por Supremo Gobierno, que se emitirán, suscribirán y pagarán en la forma que determine el Directorio.
El Registro de Accionistas se cerrará desde el 6 al 14 de mayo, ambas fechas inclusive.
ISAURO TORRES CERECEDA,
Presidente.
DANIEL BARRIOS VARELA,
Gerente.

Ernesto Isla Ariza
Martillero Público y de Hacienda
Ahumada 158 esq. CASA LIBAR, entrepiso, Local 2
Antes de comprar o vender —Objetos de Arte— (PORCELANAS, MARFILES, ANTIGUEDADES, etc.)
consulte nuestra sección
— EXPOSICION Y VENTAS EN PRIVADO —
Anticipos y facilidades previo acuerdo
EXPOSICIONES - REMATES - CONSIGNACIONES

OPTICA AHUMADA
ATENDIDA POR
A. ROTTER
40 AÑOS AL SERVICIO DEL PUBLICO
ROTTER Y KRAUSS LTDA.
AHUMADA 324

Novias, Madrinas, Damas
Arrienden trajes, lindas creaciones. Sombreros, pieles, abrigos, estolas. Loza, sillas, mesas, alfombras, radiolas. Disfraces finos.
CASA UTIL
SAN ISIDRO N.o 618

Abonos y semillas solicitan los agricultores de Cautín y Malleco

SE INSTALO AGUA POTABLE EN LANCO

LANCO, 4.— Después de la visita de inspección a las obras de agua potable de Lanco, el jefe zonal de los servicios de hidráulica, señor Julio Vera, ha dado a conocer que el trabajo realizado consistió en la construcción de un estanque circular, de concreto armado y de una capacidad de mil metros cúbicos y la instalación de una cañería matriz, en un curso superior a los seis kilómetros, la caseta de clarificación del agua y una casa habitación actualmente en construcción, para el guardaestanque. Estas obras tienen un valor de $ 6.500.000 y fué ejecutada por el contratista señor Carlos Martínez.— (El corresponsal).

CHOQUE ENTRE TREN DE CARGA Y UN AUTOMOVIL

LAUTARO, 4.— El viernes a las 16.30 horas el automóvil conducido por Ernesto Morales Fernández fué cogido, en el cruce de la calle Ferrocarril con Vicuña Mackenna, por el tren de carga que corre de Temuco a San Rosendo. El chofer resultó ileso y los daños del automóvil fueron avaluados en treinta mil pesos.— (El corresponsal).

CAJA FERROVIARIA URBANIZARA PREDIO

CONCEPCION, 4. — Una comisión de consejeros y funcionarios de la Caja de Retiro y Previsión del Personal de los FF. CC. del Estado se encuentra en esta ciudad para estudiar la prosecución de los trabajos de urbanización del predio de Puchacay, en el que se construirá una población para imponentes de esa Caja. Dicho predio fué adquirido en tres millones de pesos con la condición de entregarlo urbanizado, lo que no ha sido cumplido por falta de recursos de su ex propietario.

La comisión aprovechará su estada para estudiar la adquisición de otros terrenos destinados al mismo objeto. — El corresponsal.

MAS DE CIEN DE ELLOS CELEBRARAN REUNION EN TEMUCO

TEMUCO, 4.— Con asistencia de más de un centenar de agricultores se efectuó la reunión celebrada en esta ciudad con los técnicos del Departamento Interamericano Cooperativo de Agricultores y funcionarios del Ministerio de Agricultura. El torneo fué presidido, en primer lugar, por el Intendente de la Provincia, señor Ernesto Behnke Vergara, y posteriormente por el director del Departamento de Extensión Agrícola, señor Luis Barahona. Tomaron colocación en la mesa de honor el señor Wilford Johns, director del Departamento Interamericano y representante personal del Presidente Truman en la aplicación del Punto Cuarto; el agrónomo provincial, señor Enrique Riveros; el ingeniero de Sanidad Vegetal, señor Fernando Celedón, que actuó de secretario, y el señor Ismael Jordán, intérprete de Mr. Johns.

Después de las palabras pronunciadas por el Intendente, habló el señor Luis Barahona, quien explicó que la finalidad de esa reunión era conocer la opinión de los agricultores y técnicos en el desarrollo de un plan triguero en Malleco y Cautín. Dió a conocer igualmente que pronto se instalará en Temuco un laboratorio de análisis de abonos, para lo cual el INECONA ha ofrecido sus bodegas.

En seguida, el señor Wilford Johns, por intermedio de su intérprete, se refirió a la labor que desarrolla el Departamento Interamericano Cooperativo de Agricultura en Chile.

Por su parte, los agricultores se quejaron de la dificultad para obtener abonos y semillas y de sus elevados precios y de la presunta poca preocupación del Gobierno por la agricultura, opiniones que fueron refutadas por los técnicos, quienes aseguraron que Chile es uno de los países más avanzados en esta materia.

En último término, el señor Domingo Durán se refirió al trabajo realizado por los servicios mecanizados de la CORFO y comunicó que las tarifas tendrían pronto una pequeña rebaja.

Terminada la reunión, se efectuó un almuerzo en el cerro Niebla, ofrecido por las autoridades y agricultores a los técnicos extranjeros.

JEFES Y AUTORIDADES SE REUNEN EN TEMUCO

TEMUCO, 4. — Ayer a las 13 horas se efectuó el almuerzo con que celebraban su segunda reunión las autoridades y jefes de servicios fiscales y semifiscales de Cautín, para tratar sobre problemas de interés común, especialmente los que se refieren a una mejor atención al público. Estas reuniones mensuales se deben a la iniciativa del Intendente de Cautín, señor Ernesto Behnke. Asistieron los gobernadores de Lautaro, señor Gilberto Salinas; de Imperial, señor Aner Padilla; de Villarrica, señor Luis Arcill, y de Pitrufquén, señor Guillermo Dockendorf.— (El Corresponsal.)

ENTREGA DE A... LA DEFENSA D...

TALCAHUANO, ... a las 10.45 horas ... cha de "El Mo... tuó la ceremonia ... de armas a los ... criptos del Regi... de Defensa de C... acto, al que asis... dades civiles, mi... vales, el Comandante ... gimiento, capitán ... señor Pablo Ant... ció una breve ... triótica y a con... autoridades y ... los conscriptos ... la entrega de ... —La Gota de ... rante Villarrel, ... sidente honorario ... nador Departam... puerto, señor Lo... rez, y acordó ... a un ... de las ... edificio que ... Avenida Blanco ... cimiento a su ... ración. — El ...

Murió junto a su m... por evitar su suic...

San José de Maipo.— 4.— A las 17 horas de ... gar denominado Las Puertas, en la Planta ... Maitenes, la señora Filomena Abarca Aguirre ... da, domiciliada en el pueblo de Guayacán, y con ... des mentales perturbadas, al tratar de lanzarse ... por un acantilado de más de 100 metros. Su hijo ... rre Abarca, de 22 años, casado, domiciliado en ... Río Colorado, trato de salvarla y también rodó ... bos la vida. Después de un arduo trabajo de los ... del Retén de Los Maitenes, al mando del Sargento ... Urrutia, se logró rescatar los cadáveres que fueron ... dos a la Morgue de San José de Maipo, por orden ... de Subdelegación.— PADILLA, corresponsal.

SE HABRIA SUBLEVADO AYER UNA UNIDAD DEL EJERCITO BOLIVIANO

ANTOFAGASTA, 4. — Un telegrama enviado hoy por el coronel señor Feliú, comandante del regimiento Calama, al comandante de la Primera División, en Antofagasta, dice que noticias inconfirmadas de Carabineros de Ollagüe informan de la sublevación de una unidad del Ejército de guarnición en Colchaca, formada por 190 hombres. Colchaca queda a cien kilómetros de Ollagüe.

Esas noticias agregan que dieron muerte al comandante de esa unidad, quien es, según se dice, hermano del Vicepresidente de la República de Bolivia, Hernán Siles. — (AUGUSTO IRIARTE, corresponsal).

$ 24.320 SE OBTUVO EN MATCH DE FUTBOL

SAN CARLOS, 4. — $ 24.320 se registraron en la venta de boletos para el match entre los "chupados" del norte y del sur, ganado por los del norte por el score de 2 a 1. De la suma obtenida $ 10.705 fueron destinados a la Cruz Roja e igual suma para el Asilo de Huérfanos Agustín González.— El corresponsal.

AMBULANCIA ... CHOCO CON CA...

CURICO, 4.— ... recido a un ... ración, causó el ... to choque automo... ambulancia del Se... esta ciudad y la ... cular, conducida por ... sé Galdames Bec... llota, esquina de ... A consecuencia de ... cular colisión, la ... Seguro se volcó, ... vueltas de campana ... de costado, lo que ... hículo un principio ... que fué sofocado por ... te señor Lucas ... empleado de ... en la misma esquina ... te.

Resultaron con ... ves el conductor de ... y un acompañante, ... sufrieron daños de ... debido al violento ... cido por la gran ... vaban.— (MERIN... sal).

CON VELAS SE ... EN ESTACION ...

TOME, 4. — ... Estación de Fer... esta localidad ... un reclamo ante ... Transporte de la ... el mal estado ... rosas deficiencias ... de la Estación. ... pecial, la falta ... tas para el alumbrado ... trico, demiendo ... público con velas ... Transporte tomó ... del caso para ... anomalía.

Instalación de ... en Cerro Navidad ... aportados por ... mento de Hidrá... pesos, por el Con... nos, serán des... instalación de ... en el Cerro Navi... localidad. La obra ... que esté terminada ... algunos meses. — ... ponsal.

SOLUCION AL PR... DE LA LECHE ... ALCALDE DE TAL...

TALCAHUANO, ... blema de la ... que cada día se ... tá provocando ... la población. ... diarios, que es la ... ha sido rebajado ... mil litros, con ... minuir aún más. ... solución a este ... calde de la comuna ... M. Chandía, ha ... Presidente de la ... licitándole una ... de precios para ... fin de normalizar ... miento.

Visita del Alcalde ... — Para imponerse ... no mismo de la ... la entrada a la Po... ta Leonor", como ... la creación de un ... te a ella, el Alcalde ... visita, acompañado ... tor de la Municipalidad ... rresponsal.

Padre Las Casas ... luz dentro de ...

PADRE LAS CASAS ... cuentran en esta ... rente de la Compañía ... Electricidad Industrial ... llermo Cox y el ... empresa señor Herbert ... quienes vienen a ... la explotación de ... gía eléctrica. Ayer ... se firmó la escritura ... esta negociación. ... Padre Las Casas ... alumbrado dentro ... En este lapso se ... materiales que ... corresponsal).

Señorita pro...

Con el propósito ... de sus rentas se ... plidas sus legítimas ... ciones. Ahora le ... a Ud. demostrar ... dres de sus alumnos ... tos van a la escuela ... der, y que sus es... te verán defraudados ... les con el Sub... Americano. ... niños leyendo ... en cortísimo tiempo ... paste para ... miento para ... cios especiales ... go, etc. consulte ... y recibirá a vuelta ... noticias muy agradables ... silla 4195. Santiago ... Of. 508 en Estado ... 69031).

NOTICIAS DE TODO EL PAIS

CONCEPCION, 4.— La Municipalidad acordó gestionar un préstamo ante la Caja de Ahorros por la suma de $ 17.500.000, para construcciones de poblaciones obreras y obras de pavimentación. — EL CORRESPONSAL.

CHILLAN 4.— La Municipalidad ha acordado solicitar al Gobierno el envío de técnicos para que estudien el problema de las inundaciones que provocan todos los inviernos, los canales que atraviesan la ciudad.— EL CORRESPONSAL.

CONCEPCION, 4. — Una delegación de jefes y funcionarios del Condecor ha visitado la planta siderúrgica de Huachipato y otras principales industrias de la provincia.— EL CORRESPONSAL.

VICUNA, 4.— El Cuerpo de Bomberos está construyendo un cuartel provisorio para guardar los materiales de salvataje y los carros-bombas.— EL CORRESPONSAL.

TEMUCO 4.— Se encuentran de paso en esta ciudad dos intelectuales españoles: Ramón Suárez Picallo y Esteban Santo Coloma. — EL CORRESPONSAL.

PITRUFQUEN, 4.— Se ha sabido que el Gobierno habría decretado los fondos necesarios para la construcción en el presente año, de la Cárcel Pública.— EL CORRESPONSAL.

QUITRAHUE, 4.— La Sociedad de Profesores Particulares "República de Chile" celebrará reunión el 17, para estudiar los diversos problemas que los afectan.— EL CORRESPONSAL.

VICTORIA, 4.— Ante numerosa asistencia fué inaugurado el jueves, el nuevo local de la Sociedad de Socorros Mutuos "La Unión Obrera".— EL CORRESPONSAL.

CURACAUTIN, 4. — Ayer fué entregada la carta constitutiva al Club de Leones de esta ciudad, en un acto al que asistieron representantes del leonismo internacional y autoridades locales. — EL CORRESPONSAL.

GORBEA, 4.— En la concentración campesina efectuada el 1.o de Mayo se pidió la estricta aplicación de las leyes sobre agricultura.— EL CORRESPONSAL.

BLANCO 1161 VALPARAISO TELEFONO 4427

Espectáculos de hoy

AVENIDA (5184).— La senda oscura, Alma solitaria, La indomable y La hoisa o la vida.
COLON (2949).— Cólera de Dios.
CONDELL (2027).— Destino a la luna y La última trampa.
IMPERIO (4567).— Amante e infiel.
MUNICIPAL (VIÑA. — 81739).— ¿Acusaría usted?
OLIMPO (VIÑA — 81380). — Rodolfo Valentino.
ORIENTE (VIÑA — 85679). — Gran programa de aventuras.
PACIFICO (6057).— La reina del mambo.
REAL (2848).— Samarkanda.
RIALTO (VIÑA — 81906).— Otra primavera y Músico, poeta y loco.
REX (VIÑA — 85050).— La reina del mambo.
RIVOLI (2268).— Agaluchos, El rebaño de la muerte y Seis sospechosos.
VALPARAISO (5522).— Cyrano de Bergerac.
VELARDE (VALPARAISO — 4654). La reina del mambo.
VELARDE (QUILPUE. — 242).— La reina del mambo.
VICTORIA (3778).— Cadenas de roca.

NOTA.— Los números entre paréntesis corresponden al teléfono de cada sala.

BOTE SALVAVIDAS CUMPLIO 27 AÑOS

Una interesante demostración efectuaron los voluntarios del Cuerpo de Salvavidas, con ocasión de celebrar el vigésimoséptimo aniversario de la fundación de esta entidad.

En el programa que se había confeccionado figuraba la actuación de aviones de la base de Quintero, lo que no se pudo realizar por la espesa niebla que dominó la bahía durante la mañana.

Poco antes de las 10 horas, los voluntarios del Bote Salvavidas salieron de la bahía con el objeto de cumplir dicho programa, cuya primera parte consistió en una demostración con embarcaciones con motor fuera de borda, que hicieron evoluciones frente a la Casa de Botes.

Más tarde, y continuando con el desarrollo del programa en referencia, se dió comienzo al plan de salvamento del remolcador "Aguila". Esta embarcación comenzó a pedir auxilio informando que se encontraba en peligro, y su tripulación lanzó cohetes para señalar la ubicación de la embarcación.

Los voluntarios del Cuerpo de Salvavidas comenzaron inmediatamente los preparativos para entrar en actividad bajo las órdenes del capitán del bote, señor Hugo Karlezki. Con gran rapidez se preparó el cañón lanzacuerdas y en pocos segundos quedó establecido el contacto con el remolcador en peligro.

El plan de ejercicio se cumplió satisfactoriamente, y los voluntarios demostraron tener un amplio conocimiento de las tareas de salvamento, recibiendo el aplauso unánime de todos aquellos que presenciaron la demostración antes descrita.

A CONSECUENCIA DE CAIDA MURIO PINTOR

La tenencia del Cerro Cordillera ha informado que a las 8.30 horas fué encontrado en calle Cinco, de ese barrio, José Sepúlveda L