LAS DROGAS HEROICAS: EVASION TRAGICA DE LOS INADAPTADOS

Por Elías Ugarte Figueroa

(ESPECIAL PARA "LA NACION")

¿NO ha encontrado usted, amigo lector, por estas calles de Santiago, por Ahumada o Estado, o allá por los puentes del Mapocho, a algún hombre macilento, pálido, que permanece extático, con los ojos fijos en el río, como queriendo medir la profundidad de las aguas para lanzarse, o que simplemente sueña? ¿A algún hombre que, permaneciendo así, absorto, con las pupilas clavadas en un punto impreciso, de repente se incorpora para hablarle denuestos de la vida? ¿Sí? Pues bien. Este es un prisionero del esplín, téngalo por seguro.

Seguid observándolo y veréis que saca nerviosamente su reloj. Le da la cuerda. Lo mira, como queriendo hacer retroceder con sus ojos las manecillas. Hace girar en torno de sus dedos la cadena. Y, por fin, no soportando más su impaciencia, sin decir adiós, echa a andar como un perseguido de los demonios.

Es que esperaba a alguien que no ha venido. Y este alguien es nada menos que su "médico", lo que equivale a decir su "sepulturero": el vendedor furtivo de narcóticos.

Sí. Porque estos delincuentes del comercio ilícito abundan en las grandes ciudades, allí donde bullen los problemas, las pasiones, las inquietudes interminables. Delincuentes que hacen pingües ganancias a costa de la desesperación de una humanidad enferma. Si culpables son los desequilibrados que no han podido detener la marcha de su vicio, mayor lo son los que comerciaban con la desgracia ajena.

Y los fumaderos de opio —disfrazados de salones de té de estudios de belleza, de inofensivas confiterías— se hallan ahitos de valetudinarios morales que van a buscar precisamente lo que no les pudo brindar la vida: la dicha.

Y a falta de opio, salen a la caza del vendedor clandestino de cloral, de cocaína, de morfina y de tanto otro ponífero que se expende en los bares, en las plazas, disimuladamente en papelillos, en cajas de fósforos, dentro de cajetillas de cigarros o en un pequeño frasco con el marbete de una esencia cualquiera.

Y el vicioso sabe dónde adquirirlo, dónde hallar al sepulturero de su vida. Y le busca afanosamente, como nuestro conocido de los puentes del Mapocho. Y en su desesperación por tener pronto ese veneno entre sus manos, le entrega al traficante su reloj, su cadena, su pluma fuente, hasta su anillo de matrimonio. Sí. Por aquel papelillo que envuelve la alma que ha de hacer caer los barrotes de su tedio.

* * *

Es que el hombre —a falta de esa fórmula que logre atenuar su angustia de vivir— desorientado y loco, ha buscado el camino de la fuga, que desemboca, precisamente, en el cauce negro de los falsos paraísos que nos proporcionan el alcohol, el tabaco, los barbitúricos, antesalas —todos— de esa otra evasión definitiva: la muerte.

Los más cultos —acaso los más fuertes—, dotados de un temperamento sensible ante las manifestaciones de lo bello, han buscado también sus evasiones. Pero las más sublimes: el arte, la ciencia, las creaciones del espíritu. Otros, en el amor. En el cine, en la escena. En algo donde sea menester hundirse para buscar olvido. Los más —carentes de imaginación, de sensibilidad para el arte, pero llenos de una inquietud mística—, el nirvana de algo que sea por lo menos una esperanza para no morir por la muerte lenta de su tedio, que interprete su ansia de renovación de lo existente, y se aferran a una doctrina, a una bandera, a una tienda política, o bien, se perfuman con el incienso de las religiones, que, en suma, no son sino otras formas de evasión para la común desgracia de los hombres.

Pero, ¿no ha hecho más feliz al hombre este exceso de civilización, este aumento de comodidades que nos ha traído esta época moderna de los rascacielos, del avión, del radar, de la televisión y la bomba atómica?

Muchos —estoy cierto— podrían responder negativamente. O decir simplemente: Observe usted las estadísticas.

Efectivamente, ahí están los libros de los sanatorios, de los hospicios, de las cárceles de cualquier país del mundo enseñando cifras pavorosas. Son frecuentes los suicidios que registran los archivos policiales. Y las batidas incesantes que las policías marítimas han debido emprender contra los traficantes y los contrabandistas de alcaloides por los puertos de América y Europa en este último tiempo, nos hablan claramente de que se ha agudizado el tedio en esta época.

Cierto que el esplín —ese mal del espíritu, cuya cura depende más del que lo sufre que del psiquiatra mismo— no es, como la neurosis y la alergia, una "primicia" de esta era atómica.

La historia sacra nos habla de Saúl —ese primer rey de los hebreos, ungido por el profeta Samuel "por inspiración divina"—, que vivía torturado por un tedio espantoso de la vida, no obstante su poderío y sus riquezas, que sólo lograba menguarlo con la música exquisita del arpa que pulsaban las milagrosas manos de David.

Si David ofrendó el opio de su arte, ya que fué una especie de poeta de la música, no hizo menos Garrick, el célebre actor inglés, aclamado allá por el siglo XVIII, por ser uno de los más felices intérpretes de los personajes de Shakespeare, en beneficio de los enfermos del espíritu, merced a su poder de absorción sobre su público, al que lograba arrancar de la realidad torturante, transportándolo, en alas de su arte, a los imaginarios lindes de la farsa.

Por eso, a este iluminado de la escena se le reconoció como al verdadero psiquiatra de esa época. No obstante, (vulgarizada está su historia, pero vale la pena recordarla), como una paradoja de la vida, tuvo que suicidarse... por no encontrar remedio para su propio "splin".

Tampoco nos es desconocido ese grito lanzado por J. J. Rousseau en las postrimerías del siglo XVIII, en que preconizaba el retorno a la Naturaleza, grito que repercutió en el alma de todos los hombres de la tierra, que anhelaban emanciparse de un presente infeliz, y hallar la fórmula salvadora —especie de piedra filosofal— que les permitiera transmutar el dolor en placer, el hastío en satisfacción.

Tal vez el hombre de todos los tiempos ha sido profundamente infeliz, ya que es propio de la vida el dolor. Si no, que lo digan los budistas, que sólo sueñan en liberarse de la ley de las existencias renovadas. O bien, porque el hombre de hoy no ha sabido buscar la única dicha positiva: la tranquilidad de espíritu, enervado por el egoísmo, por los sentimientos posesivos. Y esa quietud confortadora no está precisamente en la ciudad, sino fuera de ella. Allá en el campo, cerca del río, en la vega, entre los pastos y las playas solitarios, donde pueda contemplarse sin zozobras una puesta de sol, o sentir la caricia de nieve de la luna.

Lo cierto es que el esplín parece ser el "virus" que más quehacer ha dado al microscopio filosófico: carcome el alma del que posee demasiado, como la del que nada tiene.

E. U. F.

Los enfermos morales, los inadaptados, en suma, todos aquellos que sólo ven en la vida una constante angustia, para evadirse, se refugian en las drogas heroicas, los llamados "paraísos artificiales", que producen un sopor agradable, pero cuyo despertar, después de extinguido su efecto, es el infierno mismo

¿ES CONTAGIOSA LA "Tensión emocional?

Por Lawrence Gould

ES tan contagiosa como las viruelas, asegura un famoso psiquiatra. Popularmente llamada "histeria", este estado de la mente se esparce rápidamente y se transmite de una persona a otra. Cuando el contagio se apodera de un grupo numeroso de individuos es ese estado llamado "histeria de las masas".

Sin embargo paradójicamente, la tensión no puede ser realmente "comunicada", como ninguna otra emoción puede serlo. Usted no puede "infectar" a otra persona con un sentimiento del cual anteriormente no tenía rastros; todo lo que puede hacer es crear una situación en la cual los sentimientos que había estado reprimiendo o controlando queden en libertad, quitando las influencias que los habían mantenido bajo control. La mayor parte de las personas tienen sentimientos, inconscientes o subconscientes, de ansiedad e inseguridad formados desde la niñez y depende hasta cierto grado de sus semejantes, el ayudarle a controlar la tensión que estos sentimientos producen.

Si el niño criado en la ciudad recorre una llanura en el campo con su madre, y ve por primera vez una vaca, sus sentimientos acerca de esta bestia extraña para él, dependerán de si la madre aparece calmada o nerviosa. Y cuando ese niño crezca, sus reacciones dependerán también, en forma semejante, de sus prójimos, sobre todo de los que actúan como líderes. Entre menos seguro esté de su propia mente más propenso estará al pánico o a la cólera, que es esencialmente la misma cosa, si ve a alguna persona o a algún grupo de personas, presa de él.

Este mismo psiquiatra habla de cuánto pueden influir los patrones emocionalmente tensos en sus subordinados, conduciéndolos a ansiedades, depresiones y otros insoportables estados de tensión. Desde luego, los padres pueden hacer lo mismo en sus niños.

L. G.

La ansiedad de los padres es frecuentemente transferida a los niños y puede hacerlos, posteriormente, susceptibles en igual forma a los temores de los demás

DESCIFRANDO la EPOPEYA de DARIO

Por Alica Lind

(Traducido especialmente para "LA NACION", por Guillermo Valenzuela A.)

UN hombre y un muchacho arrostran los recios vientos que silban a lo largo de la escarpada faz del Monte Behistun y parecen no advertir la sensación que causan entre los viajeros que frecuentan la antigua senda de las caravanas, de Bagdad a Teherán, que se extiende a sus pies.

Arriesgado par, suspendido a 500 pies del suelo en una estrecha plataforma colgada de la cima de la montaña, lo compuesto por el doctor George G. Cameron, profesor de idiomas del Cercano Oriente en la Universidad de Michigan, y Tom, su hijo de 15 años.

Bajo el patrocinio conjunto de la Universidad y las Escuelas Americanas de Investigaciones Orientales, se encuentran estudiando las antiguas inscripciones esculpidas en el frente de la montaña hace cerca de 2.500 años por orden de Darío, rey de reyes o Gran Rey de Persia, el potentado oriental dispuesto en el año 516, antes de Cristo, que la enumeración de sus conquistas fuera escrita en caracteres cuneiformes en ese acantilado vertical.

Una parte de esta inscripción, redactada en persa, babilonio y elamita, fue descifrada hace 100 años por Sir Henry Rawlinson, de Londres. Pero quedaban para el doctor Cameron otras cuatro columnas de inscripciones en otra posición de la escarpa considerada inaccesible en los tiempos de Rawlinson. El erudito norteamericano se propuso asimismo comprobar la primera incripción, obscurecida en parte por nuevas formaciones rocosas.

¿Confirmarían los cuentos que Heródoto refirió acerca de cómo Darío eliminó a un usurpador y ascendió al trono de Ciro?

Heródoto nos dice que Darío era sólo uno de los jefes del ejército que acompañó al rey Cambises en su campaña de Egipto, cuando un usurpador se adueñó de la corona de Persia. El intruso pretendía ser Bardiya o Smerdis, hermano de Cambises, quien le hizo dar muerte por temor a sus ambiciones.

Mucho persas creyeron que el detentador del trono era en realidad el príncipe Bardiya, quién se habría ocultado para el mejor logro de sus planes. Y así halló muchos sostenedores, especialmente entre los miembros de la tribu meda de los magos. Sin embargo, un sátrapa influyente, llamado Otanes, se sintió invadido por la duda

Acudió donde su hija Feidime, recién incorporada al harem del usurpador.

"Hija, le dijo Otanes, no debes arredrarte por el riesgo que va a afrontar tu padre".

"Si este sujeto no es Smerdis, el hijo de Ciro, sino el hombre que yo creo, su avilantez en tomarte por esposa y enseñorearse de los persas no debe ser dejada sin castigo".

"Conviene, por ésto, que esperes hasta estar segura de que duerme profundamente y luego examinale las orejas". (Los persas llevaban entonces el pelo largo).

"Si hallas que las tiene, puedes creer que es Bardiya, el hijo de Ciro; pero si carece de orejas ténlo por el mago Gaumata, mutilado en castigo de sus delitos".

En la obscuridad de la noche, cuando el falso rey se hallaba entregado al sueño, la hermosa Feidime comprobó que su consorte carecía de orejas.

Cuando Otanes recibió esta revelación, la confió a cinco amigos de probada lealtad. Se hallaban en conferencia cuando Darío, recién llegado de Egipto, entró en escena y le pidieron su adhesión.

Al penetrar al castillo en que se guarecía el usurpador los conspiradores hallaron resistencia de parte de la guardia y se produjo tal tumultio que el propio Gaumata acudió a inquirir la causa del desorden. Darío mató entonces al falso Smerdis de una estocada.

Entre tanto, Cambises había muerto sin herederos durante su viaje de regreso de Egipto y los sátrapas del reino encaraban el problema de elegir un nuevo monarca.

Otanes no deseaba ceñirse la tiara real, no así los otros conspiradores, que ambicionaban el trono. Resolvieron cabalgar a la mañana siguiente hacia los extramuros de la ciudad y convinieron en que obtendría el reino el pretendiente, cuyo caballo relinchara primero al salir el sol.

Un astuto escudero se propuso asegurar la victoria de Darío. Llevó a cabo su determinación mediante una estratagema que consistió en atar una yegua en los suburbios. En seguida condujo a ese sitio al corcel de su señor para que se acostumbrara a su presencia. Al día siguiente, al rayar el sol, cuando Darío se acercaba a este lugar su bridón dió un resoplido y un relincho. Los otros contendores reconocieron entonces a Darío como sucesor de Cambises.

Este es el relato del Padre de la Historia.

La inscripción descifrada hace un siglo por Rawlinson no apoya la apasionante relación del historiador griego acerca de la forma cómo fué descubierto el falso rey y la traza que sirvió a Darío para imponerse sobre los otros pretendientes. Sin embargo junto a esta inscripción existe una bajorrelieve que muestra a Darío hollando con su pie el cuello del vencido usurpador. El doctor Cameron informa que esta obra está realizada con una rara maestría.

Desde los tiempos en que Rawlinson hizo su famosa traducción había gran curiosidad entre los eruditos por saber si la otra inscripción, que al fin ha alcanzado el sabio norteamericano confirmaría algunos de los pormenores de la relación del historiador de Halicarnaso.

El Dr. Cameron y su hijo emplearon tres semanas en hacer impresiones con cemento de goma sobre la indescifrada inscripción, redactada en el antiguo idioma de Elam. Cuando fué por fin descifrada y traducida resultó ser una simple repetición del mensaje vertido por el erudito de Londres.

Enumera las conquistas de Darío y repite el siguiente ruego:

"O tú, que será rey, si no ocultas la inscripción que he escrito, sino que la conservas y las das a conocer al pueblo, el dios Ahuramazda (Ormazd), será tu amigo, vivirás luengos años y tendrás larga descendencia..."

Al parecer hizo labrar la otra inscripción a manera de duplicado, en previsión de lo que pudiera suceder al original, situado en un punto más fácil de alcanzar.

Hay indicios de que el monarca al final de su vida se preocupó de prevenir la destrucción de la escritura recién descifrada, mediante el desmonte de una parte del sendero de acceso.

En atención a que ni el original ni el duplicado mencionan la contribución de Feidime en el entronizamiento del hijo de Histaspes y tampoco refieren la estratagema que le valió la tiara, cabe preguntarse si el Gran Rey se negó a dar estos hechos a la publicidad.

O bien el Padre de la Historia tenía informadores poco ajustados a la realidad.

La hermosa Feidime contribuyó al entronizamiento de Darío al comprobar que el usurpador carecía de orejas y no era por lo tanto el hijo de Ciro.

Una logia femenina

COMO primera asociación de masones femeninos en Alemania, acaba de constituirse en Berlín-Wilmersdorf el círculo "Humanidad". El Gran Maestre de la Logia Masónica "Los antiguos deberes", Ruediger, dijo, que se trataba de un hecho nuevo en la historia de la masonería, pues hace cien años había fracasado la tentativa de conseguir la participación activa de las mujeres en las logias masónicas.

Los correos de antes

1250-60. Inglaterra. — Reinaba Enrique VIII. No había oficinas de correos y se mandaban las cartas por medio de postilones. Estos estaban sometidos a la pena de la horca si se entretenían en el camino. Para mantener a los postilones alerta se solía dibujar en los mensajes a uno de ellos ahorcado, con este lema: "Date prisa, postillón, porque te va la vida".

El IMPENETRABLE MISTERIO del CANCER

Por el Dr. William H. Gordon

GRUPOS de investigadores y médicos de autoridad indiscutible están previniendo al público contra la tendencia general de aceptar que es ya inminente la solución del problema del cáncer. Definitivamente, la respectiva investigación está progresando. Se cree que los descubrimientos que en la actualidad se están realizando implicarán avances muy importantes; pero, con todo, se ha creído necesario advertir al público que no sea desmedidamente optimista sobre los resultados de la actual etapa de la investigación.

—Los médicos, por ejemplo, no cuentan todavía con exámenes de sangre que establezcan de manera precisa la presencia de un pequeño cáncer oculto no se ha ensayado todavía ninguna droga o substancia química que elimine el cáncer sin causar la destrucción de otros tejidos y, consiguientemente, sin afectar al enfermo. Sin embargo, los hechos escuetos sobre los resultados de los últimos experimentos en el diagnóstico y control del desarrollo del cáncer son considerados halagadores por los investigadores en ese campo.

—Se ha ido demasiado lejos en materia de informaciones relativas al diagnóstico y tratamiento del cáncer. Esas informaciones suscitan verdaderas mareas de solicitudes de datos, por parte del público, relativos a los supuestos nuevos tratamientos. Se han estimulado esperanzas que el cuerpo médico y los institutos oficiales de investigación no pueden todavía colmar. A continuación se encontrarán informaciones fidedignas —basadas en una cuidadosa investigación— cerca de los progresos logrados últimamente en la lucha contra el cáncer.

LA INVESTIGACION DEL CANCER sigue siendo un proceso complicado, excepto en los casos avanzados. El individuo de tipo medio, aparentemente sano, que quiera saber si tiene algun síntoma canceroso no puede obtener en la actualidad una prueba tan rápida, barata y efectiva como, por ejemplo, la de los rayos X en relación con la tuberculosis. Una prueba segura y universalmente aplicable sigue siendo todavía un objetivo, un sueño de los especialistas en cáncer. Pero cuentan con nuevas y prometedoras bases.

—UN EXAMEN DE SANGRE ideado por el doctor Charles B. Huggins, de la Universidad de Chicago, puede resultar un paso importante. El doctor Huggins encontró que la sangre del ochenta y cinco por ciento de los pacientes del cáncer se coagulaba menos rápidamente que la sangre de cerca de doscientas personas más cuando las respectivas muestras eran calentadas con un compuesto de ácido yodo-acético denominado iodoacetato. Cerca de veinte laboratorios acudieron apresuradamente a obtener los datos de Huggins, a fin de experimentar con ellos en un número mayor de personas. El departamento de salubridad pública de los Estados Unidos está gestionando con la facultad de medicina de la Universidad de Washington el estudio y la continuación de los descubrimientos de Huggins. En un lapso de cuatro a seis meses —dice la Sociedad Americana de Cancerología— se habrán acopiado hechos y cifras suficientes para establecer si el examen de sangre de Huggins constituye el medio, tan largo tiempo buscado, de lograr un preciso diagnóstico precozmente, y así la gente que se preocupa por el cáncer podrá descansar un poco. Porque, en su mayoría, los cánceres pueden ser curados si son diagnosticados oportunamente.

—UN ANALISIS DE LOS FLUIDOS DEL CUERPO, o sea el estudio de las células de las secreciones, es otro procedimiento en el cual se han logrado notables progresos. En un análisis de este tipo, para ciertas clases de cánceres de la mujer, los expertos han obtenido buenos resultados en el diagnóstico de la ausencia o presencia del cáncer. Sin embargo, pocos laboratorios son partidarios de este procedimiento. No se dispone del número suficiente de técnicos para aplicarlo con la amplitud requerida.

Lo mismo puede decirse de otra prueba: el examen citológico del esputo. Este examen revela la presencia del cáncer en los pulmones. El objetivo es una prueba sencilla, que puedan realizar el médico o la enfermera de tipo corriente; pero, aún no está a la vista ese objetivo.

En realidad, los cancerólogos recomiendan al público que sea cauteloso en relación con todas estas pruebas. La Sociedad Americana de Cancerología sostiene que los datos sobre el examen de sangre de Huggins no se prestan para justificar el entusiasmo que desencadenó la publicidad que inicialmente se hizo a esa prueba. La del esputo se halla en etapa puramente preliminar. Los resultados deben examinarse, cuando hay indicios de cáncer, de acuerdo con el viejo método consistente en analizar al microscopio una pequeña fracción del tejido sospechoso, es decir, el método de la biopsia.

—Los habitantes de muchas ciudades pueden ser examinados para saber si padecen de cáncer, en muchos centros de diagnóstico y en las clínicas con un gasto inferior a los quince dólares y sin costo alguno si se trata de indigentes. Hay doscientos cuarenta centros de investigación, y varios centenares de clínicas, especialmente en hospitales urbanos. Sólo cuatro centros de investigación están situados en ciudades de población inferior a los cincuenta mil habitantes. El tiempo de espera para la verificación del examen varía de una semana a cuatro meses.

Los funcionarios de la Sociedad Americana de Cancerología afirman que se necesitan por lo menos veinte mil centros para que se pueda prestar un buen servicio en materia de investigación y diagnóstico precoz del cáncer.

—LOS ENFERMOS DEL CANCER encontrarán que, a pesar de los nuevos descubrimientos, los médicos siguen confiando en la cirugía, en los rayos X y en el radium para el tratamiento del cáncer. Pero los éxitos que se han logrado con la aplicación de substancias químicas están estimulando a los científicos en la búsqueda de drogas seguras y efectiva contra el cáncer. Los resultados obtenidos con sinapismos de uretano, colchicine y nitrógeno, por ejemplo, han causado ya una revolución sobre el tratamiento del cáncer con substancias químicas. He aquí algunos datos que contribuirán a ilustrar el criterio colectivo sobre este punto:

EL GUANAZOLO es el más reciente descubrimiento. El guanazolo es una substancia química empleada por el doctor George W. Kidder, profesor de biología en el Amherst College. Cuando el guanazolo fué inyectado en ratones con cáncer, éste dejó de crecer. Cuando se suspendieron las inyecciones de guanazolo se reanudó el crecimiento del cáncer. Los científicos opinan que esto puede indicar una radical diferencia química entre las células cancerosas y las células normales. En múltipes formas han investigado esa diferencia.

—LA PODOFILINA, que se extrae de la mandrágora, tres derivados de aquélla y cerca de sesenta substancias han retardado, según se ha podido comprobar, el desarrollo del cáncer. Esas substancias están siendo estudiadas por los científicos del Instituto del Cáncer, del departamento de higiene de los Estados Unidos. Los experimentos han llevado al estudio de más de mil substancias químicas, a pesar de que apenas se está iniciando la investigación.

El descubrimiento de nuevas substancias químicas son jalones importantísimos en esta empresa. Pero los experimentos del doctor Kidder se consideran deficientes. La podofilina y sus derivados son venenosos. Es posible que pasen meses, tal vez años, antes que los investigadores puedan tener la seguridad de que tales substancias puedan aplicarse sin peligro a las víctimas humanas del cáncer.

Entretanto, hay alentadoras nuevas para los enfermos de cáncer y sus parientes, en el rápido progreso de las técnicas quirúrgicas y en el tratamiento del cáncer por medio de la energía radiante. Hasta 1939 se consideraban fatalmente condenadas a morir las personas con cáncer de los pulmones. Ahora se salvan muy a menudo, pues hay un mayor número de cirujanos capaces de extirpar, si es necesario, un pulmón o parte de él.

Se ha informado que en varios casos ha tenido éxito un procedimiento que consiste en suspender temporalmente la irrigación sanguínea del sector afectado por el cáncer. Los productos derivados de la energía atómica han resultado igualmente eficaces: el yodo atómico se está empleando en el tratamiento del cáncer tiroides. Nuevos analgésicos, tales como el metopón, la minopterima y la heptalgina, han sido perfeccionados con el objeto de aliviar a las víctimas de cánceres avanzados y dolorosos. Se afirma que las nuevas drogas son más efectivas y menos nocivas que la morfina.

—EL ORIGEN DEL CANCER sigue siendo, sin embargo, un impenetrable misterio. Pero es algo lo que se sabe acerca de su naturaleza básica. Los médicos saben ya que el cáncer no es hereditario, pero si se hereda cierto grado de susceptibilidad a la enfermedad. Saben que algunos tipos de cáncer son producidos por una exposición excesiva a los rayos X., por ejemplo, y por determinadas substancias químicas. Nuevas nociones al respecto están afluyendo, con mayor rapidez que nunca, de laboratorios y clínicas.

Un descubrimiento reciente e importante ha sido la captura e identificación, en ratones, de un virus canceroso de un microorganismo que causa la enfermedad. Tal fué el resultado de doce años de investigaciones de leche de ratones llevadas a cabo por el doctor Samuel Graff, de la Universidad de Columbia. Ese hallazgo respalda la teoría, sustentada por unos pocos investigadores, de que un virus causa ciertos tipos de cáncer en los seres humanos. Se sabe ya que el sarampión, la poliomelietis y la influenza son causados por virus. Pero en los cánceres humanos no se ha identificado virus alguno.

—La investigación sobre el cáncer avanza con extraordinaria intensidad, y se esperan grandes progresos en ese sentido. Una de las razones de esos progresivos esfuerzos es el hecho de que el cáncer causa más muertes que cualquier otra enfermedad, excepción hecha de las del corazón.

—La cifra de mortalidad entre las personas víctimas del cáncer está disminuyendo pero muy lentamente. En la población estadounidense figura constantemente un alto porcentaje de ancianos, del cáncer. Esta dolencia constituye un creciente problema sanitario. Y los últimos descubrimientos científicos atisbos sobre el cáncer, tamientos decisivos.

Dr. W. H.

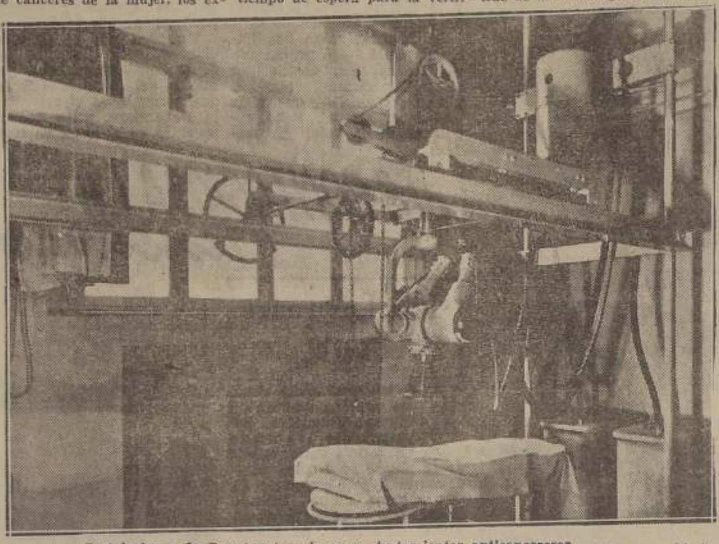

Instalaciones de Roentgenterapia para tratamientos anticancerosos.

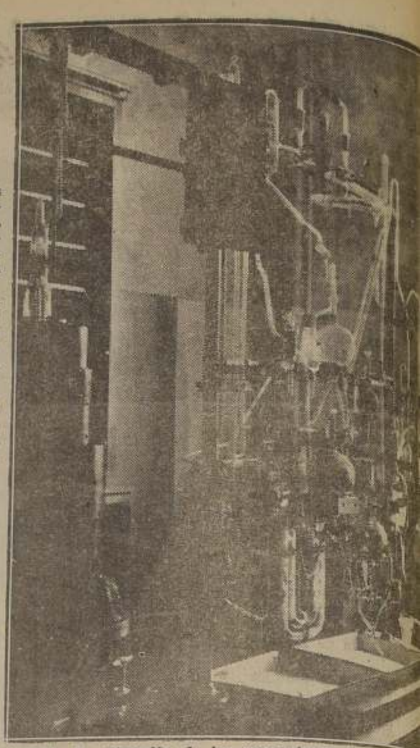

Aparato de extracción de las emanaciones de radium (C anticanceroso de Lyon)

INVESTIGACION CIENTIFICA EN LOS colegios y universidades de EE. UU.

LOS colegios y Universidades de los Estados Unidos, están llevando a efecto la más vasta investigación de la historia, ayudados económicamente por donaciones del Gobierno, y la industria norteamericana, que suman 125 millones de dólares, de acuerdo con las informaciones de **The New York Times**.

Este diario hizo encuestas en 60 Universidades y colegios y entrevistó a importantes funcionarios de Gobierno y educadores para conocer la opinión que les merecía "la tremenda importancia que la investigación ha tomado en los programas de estudio de universidades y colegios".

"Hay cientos de proyectos en estudio en casi todos los terrenos de aprendizaje", informó Benjamín Fine, encargado de la sección de educación en el **"The New York Times"**. "Sin embargo, continúa, las "ciencias aplicadas" están recibiendo la mayor atención, pues más de la tercera parte de todos los fondos federales van a ingeniería, mientras las ciencias físicas y médicas cuentan sólo con la mitad de esta cifra. Ochenta y dos instituciones informan que están patrocinando 4.000 investigaciones de ingeniería con un costo de 35 millones de dólares".

Fine indica también que el gobierno federal contribuirá con más de cien millones de dólares para 200 instituciones durante el año académico, mientras la industria donará 25 millones.

La mayoría de los educadores que llevan adelante estas investigaciones informaron que el Gobierno no influye en nigún sentido en los programas a seguir, e indicaron que, así se tratara de 50.000 dólares o de 5 millones, el dinero les era dado sin ninguna condición, pues el Gobierno sólo se interesa en los resultados, y no interfiere en la administración del colegio.

El Museo de Ciencias e Industrias de Chicago utiliza un modelo gigante para explicar a los visitantes las funciones del oído humano externo, interno y medio. Muchos de los instructores son estudiantes que cursan algún ramo científico

En la Universidad de Boston se está dando gran importancia a la optica física, especialmente a la fotografía aérea. Otro proyecto interesante es el que concierne a la física en la estratoesfera, y que incluye el uso del V2 y otros tipos de aviones cohetes en los que se envían instrumentos para grabar y transmitir las medidas de las condiciones físicas.

En esta misma Universidad se están efectuando también experimentos en otros terrenos, tales como la psicología, química, bioquímica, farmacia, geoquímica y fisiología, según indica **The New York Times**.

El comentarista Fine termina diciendo en su informe, que la mayoría de los presidentes de las universidades, se sienten muy satisfechos de los cien o más millones de dólares que están recibiendo del gobierno federal.

NUEVOS TRATAMIENTOS PARA LOS DEFECTOS del HABLA

Por Thomas R. Henry

EN una reciente reunión de la Asociación Médica Americana realizada en Washington se presentó un caso de rehabilitación del habla. Se trataba de Mike, niño de cinco años de edad que tenía su brazo izquierdo atado con el objeto de que no pudiera utilizarlo y que en toda su vida no había pronunciado una sola palabra. En la reunión citada, mientras observaban médicos de todo el mundo, Mike articuló de pronto su primer vocablo.

Mike es una víctima de la parálisis cerebral, y específicamente tiene lo que los médicos llaman dominio cerebral mezclado. Ello no significa que su mano derecha no sabe lo que hace la izquierda, sino que el niño no sabe si debe realizar algo con la mano derecha o con la izquierda.

El hecho de que Mike haya dicho su primera palabra es el resultado del esfuerzo realizado en cooperación por diversas personas: sus padres, un pediatra, un terapeuta del habla, un especialista en parálisis cerebral y un psiquiatra. Juntos, descubrieron dónde estaba el inconveniente de Mike, y unidos trabajaron para que el niño pueda llevar una vida lo más normal posible.

COMPLICACIONES DEL CEREBRO

El cerebro es un órgano sumamente complicado. Mike no podía aprender a hablar debido a que los intentos de ambos lados de su cerebro para determinar qué mano debía usar, interferían con la parte del cerebro que fiscaliza el habla. Los médicos le vendaron el brazo izquierdo, y al poder usar sólo el derecho eliminaron el problema, y el niño pudo aprender a hablar. En los Estados Unidos de América, del cinco al diez por ciento de la población padece algún defecto del lenguaje articulado. El del tipo que sufre Mike, y que resulta de la parálisis cerebral, es sólo uno de seis clasificaciones distintas. La mayoría de los pacientes tienen inconvenientes de articulación. Estos oscilan desde el balbuceo hasta la sustitución y omisión de varios sonidos que llegan a veces al punto de ser ininteligibles; además, existe el tartamudeo. Los defectos del lenguaje hablado también se deben al paladar perforado, o a enfermedades o daños del cerebro (afasia) y a veces a enfermedades o defectos de los órganos de la palabra (fonopatía).

Los especialistas en el campo de la palabra articulada, hacen resaltar que existen muchos modos distintos de tratamiento de todos esos defectos. Algunos pueden ser ayudados con un tratamiento médico o por medio de la cirugía; otros, por enseñanza o educación, o bien por el empleo de la psiquiatría.

En los Estados Unidos de América hay dos organizaciones que se han relacionado con ese cinco a diez por ciento de la población que padece defectos en el habla. Se trata de la Sociedad Nacional para Niños y Adultos Lisiados y la Asociación Americana del Habla y el Oído.

En los últimos años, conjuntamente con algunas escuelas médicas, han trabajado en la cura de enfermedades del lenguaje hablado.

En la actualidad, enseñan que la mayoría de dichas perturbaciones no desaparecen a medida que el niño crece. La única manera en que pueden atacarse esos males es mediante la coopearción de distintos tipos de médicos y legos especializados, tales como los terapeutas del lenguaje hablado.

Para ello, en varias escuelas médicas se han estab clínicas del habla. Allí quier niño con un defe la dicción puede encontr do lo que necesita para cura. En muchísimos los facultativos corrigen defectos físicos de un que no puede hablar en ma inteligible, pero no nen el tiempo ni la pr necesarios para realiz enseñanza —que es do indispensable— trar en los factores psi cos que existen detrás defecto en el habla. En casos las clínicas cumplen su importante sión.

T. R. H.

Entre los tratamientos para remediar las perturbaciones en la dicción figura el aprendizaje de la emisión de las sílabas, por medio de la correcta colocación de la lengua al hablar. En la fotografía, una niña aparece tomando una lección en el hospital de la Universidad Jorge Washington en la capital de los Estados Unidos

PARA LA ANEMIA

LA revista "Science", editada por la Asociación para el Progreso de las Ciencias, de los Estados Unidos, ha publicado un interesante artículo sobre los resultados obtenidos en el Campamento Infantil y el Hospital de Cleveland, Ohio, con el empleo de la vitamina B-12, en varios casos de niños desnutridos y anémicos. La mencionada vitamina no sólo ayuda al crecimiento de los pequeños pacientes y les devuelve el apetito, sino que ha curado en pocos días casos de alergia y asma bronquial rebeldes a todo tratamiento anterior.

MEDITACION EN "CABO...

(DE LA PAGINA DOS)

todos los tiempos. ¿Ha sido para que pensemos en estas cosas que el "Gurú" de Trivandrum nos ha hecho venir hasta el Cabo Comorín? La duda nos asalta, la sabiduría hindú tiene mil maneras de expresarse y sus misterios son tan hondos, que no es dado a nosotros penetrarlos.

Las sombras descienden ahora rápidamente sobre la tierra. Las barcas pesqueras regresan a sus fondeaderos, los fieles salen lentamente por las anchas puertas del templo brahmánico y hasta los rapaces que nos rodeaban han partido con sus caracoles y conchuelas de caprichosas formas. Quedamos solos frente al horizonte, solos sobre el lomo de una duna y bajo la mirada de las primeras estrellas, en uno de los sitios "claves" de la tierra. ¿Es todo esto una realidad o un sueño? Arjuna necesitó la voz de Lord Krishna para despertar a la conciencia de sus responsabilidades, según cuenta el "Baghavad-Gita". Pero, Rama no hubo menester del espejo que le dijera: "Tú eres Rama". Cerramos los ojos y nos dejamos inundar por la visión de un mundo en que el hombre no sea más el lobo del hombre y en que las diosas vuelvan a caminar sobre la tierra. "No matarás", expresó en piedra el Decálogo. "Ama a tu prójimo", dijo el dulce Nazareno. "Más allá de los Cuatro Océanos, todos los hombres son hermanos", sentenció el Maestro Kung Fu-tzú". El amor es la Ley de la Vida", enseñó el Buda Gautama... Pero, ¿quién escucha estas palabras? Un ruido de motores apaga la voz de los dioses. Caín descuartiza a Abel, y el jabalí esparrama la sangre de Adonis por las verdes praderas. Hace unos meses, de regreso de nuestra visita al Himalaya, escribimos: "Si todo hombre pudiera ver cada mañana el espectáculo de la salida de sol sobre el Monte Everest, las ideas de guerra y de agresión serían totalmente erradicadas de su mente". Lo mismo podemos decir de la mística belleza del crepúsculo meridional. Existe tanta belleza y tanta armonía en el mundo, que con solo contemplarlas, las ideas destructivas huyen despavoridas del alma como una bandada de murciélagos escapa a golpes de ala cuándo encendemos nuestra linterna en el interior de una tumba faraónica en las márgenes del Nilo. Es por esto que, sabios y filósofos aconsejan a los hombres de las ciudades el "salir del mundo" aunque sea por breves horas: el "seguir el camino", "Tao", que decía Lao-Tsze. Aquí, como la araña que saca de ma el hilo de plata de y lo entra después a podemos también nosotros yectar el mundo" fuera de tra mente y replegarlo vo —aunque sea por unos dos que valen por toda una nidad— dentro de nosotros "Realidad Ultima" alcanzada avizorada y el espejismo mundo material es visto en toda su trágica miseria nudez, tal como el rostro Yú se transformaba en en el espejo mágico de ño de la Cámara Roja".

Regresamos de Comorín mañana siguiente, esta vez otra ruta: la ruta desértica ga y calcinante que nos a Madura, donde el Gran plo de Siva y el de su Minashki, la "de ojos de do", nos esperan. Pero del crepúsculo oceánico Cabo nos llena el corazón una música celeste de parecida a como la música rina llena el alma de caracol que hemos recogido la orilla. Su mística música sonará largamente en espíritu, como la flauta tada de Lord Krishna "avatar" de Vishnu rra. Acaso algún resonará siempre. ¡Así sea!

Los NUEVOS CONJUNTOS de 2 PIEZAS

Por Eileen Callahan

TANTO en la primavera como en el otoño, el arreglo más práctico es el conjunto de dos piezas. No se puede contar con el tiempo; no hay seguridad alguna de si hará calor o frío y hay que prever variantes aun dentro de un mismo día. Pero con los mencionados conjuntos, la mujer que se prepara para la temporada de entretiempo tiene resuelto su problema.

Los diseñadores siempre se han preocupado de estas temporadas intermedias, y en las últimas colecciones han existido gran variedad de modelos a la vez prácticos y bonitos. Se puede observar una gran gama de colores; sin embargo, el azul marino es el favorito y el gris lo sigue de cerca. Tienen también aceptación el café, el negro, el verde y el azul oscuro que no alcanza a ser marino.

Los trajes de tonos oscuros suelen tener detalles de colores vivos y aun de género a lunares y estampados, ya sean éstos con dibujos geométricos o con estampados.

Las "écharpes" lisas o de telas de fantasía siguen de moda. En algunos casos se hacen con dos telas de distinto color, y resultan un adorno muy bonito y práctico para un traje sastre de líneas sobrias.

En el corte de las chaquetas y de las faldas también se ve gran variedad. No hay una norma definida en cuanto al largo de ninguna de las dos prendas. Cada una elige lo que más conviene a su tipo y si le gusta variar puede tener conjuntos completamente distintos unos de otros y que a pesar de ello están todos de moda.

Se usa tanto la chaqueta entallada como la de líneas amplias. Algunas sobrepasan la línea de las caderas y se sujetan con un cinturón; en cambio, otras son apenas más largas que un bolero y van sueltas, como si fueran capitas con mangas.

Respecto a las telas, tampoco hay un predominio absoluto, aunque parece imponerse una tendencia hacia los géneros más suaves y flexibles. Desde luego, estos últimos se prefieren para los conjuntos que llevan "drapeados" o adornos sobrepuestos del mismo género, como por ejemplo series de bolsillos, recortes y asimismo, cortes acampanados en los faldones etcétera.

Los géneros de "tweed" siempre gustan. En esta temporada se los ve sobre todo en tonos pastel. En ciertos casos, los conjuntos de "tweed" se confeccionan con un corte menos severo que el habitual. Así, la chaqueta de un traje hecho de "tweed" gris, rojo y negro, era muy entallada y tenía dos bolsillos con dos carteras ovaladas cada uno y prendidas con un botón de la misma tela.

Una chaqueta de gabardina "beige" tenía una serie de recortes de cada lado; otra de cuadros escoceses grises y blancos tenía cuatro bolsillos superpuestos de cada lado.

El adorno de la chaqueta suele estar en la forma del cuello. Una de éstas muy original tenía un cuellito volcado simple, y además, otro que salía de la línea del canesú y estaba forrado con terciopelo de manera que quedaba muy armado.

Una chaqueta —que era casi un tapado corto— tenía un cuello volcado no muy pequeño y además solapas grandes redondeadas que tomaban desde la pegadura de las mangas hasta el segundo botón. Esta chaqueta era muy amplia y se usaba sin cinturón.

Para quienes desean trajes menos llamativos están siempre los de líneas tradicionalmente severas, a los que se puede dar un aspecto más moderno con botones de fantasía o un ligero vuelo en el faldón.

También suelen usarse abotonaduras en las faldas, generalmente hacia un lado. Una doble abotonadura en la chaqueta elimina la necesidad de otro adorno.

E. C.

1) Traje de lana negra, con un cuello pequeño, otro forrado en terciopelo que va cosido a la línea del canesú. 2) Modelo de franela azul, de líneas simples, adornado con una abotonadura de fantasía. 3) Chaqueta larga, de lana azul marino, con doble cuello y que se lleva con falda recta

La chaqueta de la izquierda es de tela escocesa gris y blanca y lleva cuatro bolsillos superpuestos de cada lado; la del centro es de gabardina "beige", con un trabajo de recortes pespunteados, y la de la derecha es de "tweed" gris, rojo y negro, y tiene los bolsillos adornados con carteras ovaladas y sujetas con botones de la misma tela

Vestido de "jersey" de lana negro. Modelo Jean Patou y fotografía de Luigi Díaz, de París

REGLAS SOCIALES

ES de mal gusto hacer comparaciones entre enfermos y enfermedades lo mismo que ir a visitar a un paciente y no tocar otro tema sino el de las dolencias soportadas en persona o por conocidos mutuos, pues esta conversación, lejos de proporcionar distracción al que sufre, excita su imaginación inquieta por el estado anómalo de su salud.

No queda bien que un novio se desenvuelva en la casa de su prometida como si fuese ya parte integrante de la familia, pues si eso no llama la atención de los parientes en muchos casos, sí dará que pensar a los demás. Aunque no se debe exagerar la importancia del juicio que merecemos a los ajenos, no es posible emitirlo totalmente cuando hay detalles que están en contra de las costumbres.

No es incorrecto el que una joven de edad salga de paseo con un festejante que demuestra interés y desea llevar a feliz punto las relaciones, ya que se sobreentiende que las mujeres de hoy poseen discernimiento y saben hacerse respetar. Si ese flirteo se prolongase indefinidamente sin cristalizar en un compromiso, entonces sería llegado el momento de colocar las cosas en su verdadero lugar.

Repetir a una persona lo que se ha oído de ella en otro lugar es caer en la chismografía, que, si proporciona tema para las tertulias, dice muy poco en favor de los que van de casa en casa portadores de las últimas novedades y las relatan para a su vez recoger otras impresiones que utilizarán posteriormente.

Si no se prestase oídos a estas habladurías y cayesen en el vacío, estos corredores de nuevas fracasarían y se verían envueltos en el clima de recelo por ellos fabricado.

La joven que ha pasado los treinta años y se conduce con su festejante con los remilgos que serían naturales en una adolescente de quince, se pone en evidencia. Esto no quiere decir que no deba guardar su debido lugar y que exija ser tratada con respeto y sin más familiaridad que aquella que fluya naturalmente de las relaciones que se mantienen.

La moda londinense

Por Rose Rolland

ABRIGOS DE SEDA NEGRA PARA "GARDEN PARTIES"

(Exclusivo desde Londres para "LA NACION")

A pesar de lo que se dice, quien visita a Londres se enfrenta constantemente en cualquier momento de abril a septiembre, con días de belleza tan brillante, que apenas puede dar crédito a sus ojos contemplando el cielo azul pálido sobre la fresca verdura de la hierba y el exquisito follaje de los árboles de los Parques Reales —que cualquier ciudadano, como sus antepasados, puede disfrutar a sus anchas. (Digamos de pasada que fué el Rey Carlos II quien plantó muchos de los árboles del Parque de San Jaime, mandó construir el lago y trajo gran número de patos chinos y otras aves raras, a cuyos descendientes se complace hoy en echar de comer la mecanógrafa de Whitehall).

Pero hay momentos en que el turista se alegra de haber traído el impermeable, y suele ocurrir que esos momentos coincidan con las fechas elegidas para "garden parties" y demás fiestas al aire libre. Teniendo esto en cuenta probablemente, sugirieron los creadores de modas de Londres que las mujeres harían bien aceptando un abrigo de seda negra como prenda obligada este año en sus vestuarios. La consecuencia es que esta boga parece haber arraigado, y se calcula que esta temporada se verán docenas de dichos abrigos en las "garden parties", regias; se llevarán sobre vestidos estampados o haciendo juego. Desde luego, todo modista importante interpreta la idea a su manera. Digby Morton emplea seda otomán, estriada horizontalmente, para un abrigo que se abotona a partir de un cuello cuadrado bajo y se abre en cuello con aletas. El vuelo delantero se abomba como una vela de barco y las mangas de tres cuartos se estrechan hacia el puño, de un modo que denota un vestido más que un abrigo, efecto completado por un cinturón estrecho haciendo juego.

SOMBRERO ELABORADO

Por otro lado, nadie tomaría el abrigo de Hardy Amies, de la fotografía que se acompaña, por otra cosa. El vuelo de pétalos de las caderas acentúa la amplia falda; la delantera cruzada se abrocha por debajo de solapas interesantes, y las mangas llegan hasta las muñecas y son estrechas. Pide sombrero elaborado, pero accesorios lisos.

Bianca Mosca elige otra vez la seda otomán para el abrigo que aparece en la fotografía. También éste produce el efecto de un vestido, con su cuello ancho y falda amplia. Interesa parar atención en los tres sombreros distintos que se llevan con cada abrigo: el cloche estremadamente sencillo con el modelo de Hardy Amies; el sombrero elaborado, adornado con rosas, del abrigo de Hardy Amies, y el del modelo de Bianca Mosca, un poco más liso. Los tres sombreros han sido elegidos con mucho cuidado, para subrayar detalles de moda de los abrigos.

Modelo de Hardy Amies

Modelo de Bianca Mosca

MODELO DE DIGBY MORTON

La mujer elegante no acepta exageraciones

La actriz francesa Nicole Besnard luce un conjunto para jóvenes diseñado por Perlenc, de París. El traje es a cuadros en tonos pastel y el saco es de color arena

Por Jeanne Fernández

EN cada estación los modistos están obligados a crear, es decir, a buscar algún tema nuevo, y si caen en ciertas exageraciones al tratar de atraer a sus clientes hacia los últimos cambios no se les puede reprochar. Es el eterno recomenzar que es sinónimo del término "moda". Pero es preciso reconocer que pocas mujeres aceptan todo lo que se les propone en ese sentido. Se puede y se debe inspirar en las tendencias generales, pues resulta indispensable hacerlo, pero no hay por qué servir de maniquí.

Actualmente se usa poco el traje de gran gala, excepto para las recepciones en las Embajadas o en las fiestas de casamiento. En general, por lo menos en París, se pasa de un "cocktail" a las 17, a un concierto, o a un teatro, o bien a comer a un restaurante. Si más tarde se baila, el arreglo se ha combinado de un modo sumamente hábil para responder con elegancia y no con un efecto deslumbrante, a las diversas situaciones. Es la blusa la que aquí toma un lugar de preferencia.

Disimulada por la chaqueta o el saco de piel en las primeras horas de la tarde, la blusa se luce luego con sorprendente elegancia. Suele ser bastante escotada y lleva adornos bordados y lentejuelas. En algunos casos se usa sobre la falda, y entonces se corta, formando una serie de pétalos. El satén, el tafetán y la espumilla son las telas preferidas y se eligen los colores más llamativos. La falda con que se usa es la estrecha y corta del traje sastre. Es un conjunto muy de acuerdo con la época en que vivimos.

Tales arreglos para las horas del mediodía y que luego se transforman en trajes de tarde, tienen un bien merecido éxito, y son tan prácticos que es probable que sigan de moda durante mucho tiempo.

Cuando se trata de grandes recepciones, el traje de gala recupera su importancia, pero ya no sigue las líneas excesivamente suntuosas de otras temporadas. Casi todas las faldas tienen una pequeña cola y están cortadas con amplitud, pero sin caer en la exageración de parecer un cortinado. En algunos casos los escotes son bajos, pero también se usan muy altos atrás.

Todo esto significa que la mujer verdaderamente distinguida siempre ha sabido vestirse no sólo de acuerdo con las circunstancias, sino también con su personalidad. En todas las épocas la moda ha tenido sus extravagancias. Podría decirse que son indispensables para los caricaturistas, pero si nos detuviéramos a recordar lo que nos dice la historia, una visita a nuestros museos nos demostraría, por medio de los retratos de las más célebres elegantes de todos los tiempos, que la justa medida siempre prevaleció.

Además, y no lo olvidemos siempre ha habido coquetuelas que para hacerse notar son capaces de elegir cualquier cosa, buscando el detalle extravagante para llamar la atención. Pero éste no es un ejemplo sino una excepción, y no encuadra dentro de los círculos verdaderamente elegantes.

Parecería que los modistas parisienses quisieran contraponer a ciertas exageraciones intentadas por los diseñadores, una severa mesura. También la nota sobria puede observarse en los peinados. Nunca fué tratado el cabello con mayor flexibilidad. Se prefieren los arreglos que destacan la forma de la cabeza y nunca se vieron menos tinturas llamativas; es preciso reconocer que las fisonomías ganan en distinción.

También el arreglo del rostro es más moderado y se tiende a presentar una expresión y un colorido más naturales, y las mujeres ganan, por cierto, con una apariencia de mayor juventud.

Traje de satén y lana color gris acerado, Modelo Jean Patou, de París, fotografía Sealon

Del matrimonio

Aunque parezca extraño, la mayoría de las mujeres no comprenden que la más grande satisfacción, y a veces la única, que los hombres hallan en el matrimonio consiste en ver que sus mujeres levantan la mirada hacia ellos y se inclinan delante de su superioridad. Una actitud humilde por parte de la mujer es un bálsamo para las heridas del amor propio masculino causadas por el mundo exterior. Cualquier hombre da por bien pagados sus sacrificios para mantener el hogar y proporcionar a los suyos cuanto desean con tal de que su mujercita no se canse de quemar incienso a sus pies y comience todas sus frases con las palabras:

—Mi marido opina...

La verdadera razón de que tantos matrimonios fracasen se encuentra en el hecho de que la mayoría de las mujeres no sólo se niegan a compartir el trono doméstico con los hombres a quienes están unidas, sino que se muestran absolutamente decididas a monopolizarlo. Están resueltas a ser las primeras figuras en el escenario del hogar, y todos sus esfuerzos tienden a restar importancia al papel representado por el marido. Son ellas, quienes pronuncian siempre la última palabra, quienes reducen a sus compañeros a la triste condición de hombres dominados, sujetos a la voluntad omnipotente de la dictadora a la que para su mal se unieron.

El BAILE de los FOTOGRAFOS en HOLLYWOOD

El baile de los fotógrafos, en Hollywood, es anualmente uno de los principales acontecimientos de la Meca del cine. Esta es una de las tantas notas tomadas esa noche, en la que aparen Maryl, Maxwell y Eva Gardner, que juntas hicieron una parodia de can can.

Carmen Miranda, la estrella brasileña, sorprendió a todos al presentarse vestida en esta forma y con unas trenzas como no se veían desde hacen años

Miss Estatua de la Libertad y el Tío Sam. Son Corine Calvet, la estrellita francesa que triunfando en Hollywood y su esposo, John Bromfield.

LOS PUEBLOS EXOTICOS: INDONESIA

Por Louis E. Wilkies

(Traducido para "LA NACION", por H. S.)

ERA llamada alegremente "un cinturón de esmeralda lanzado a través del ecuador". Otros decían que era una larga cadena de islas que ataba a 80 millones de asiáticos a un amo colonial europeo. Era el orgullo de Holanda, la delicia del viajero internacional, la principal fuente del Oriente de petróleo y estaño, el sueño codicioso del Japón de ensanchar su imperio.

Todo esto era Indonesia, la hija de 350 años de edad de la Madre Holanda. Pero la criatura por fin añoraba ser libre; se hizo indócil y rechazó la disciplina. Entonces los vecinos occidentales alentaron a la madre a ayudarla a desarrollarse para que pudiese vivir pacíficamente por sí sola. Y un día la madre habló. Dijo la Reina Juliana:

"La asunción de soberanía por el joven Estado, la República de los Estados Unidos de Indonesia, la renunciación a él por el Reino de Holanda y la realización de la Unión, forman uno de los más profundamente conmovedores acontecimientos de nuestros tiempos, que penetra, por decirlo así, hasta las raíces mismas de nuestra existencia. Ambos países se sienten suficientemente fuertes y elásticos para comenzar de nuevo, trabajando de Oriente a Occidente, para un mismo fin".

El mundo sólo podía hacer conjeturas de si ese fin sería feliz o caótico. Pero sabía sí que Holanda había renunciado a un imperio increíblemente rico; a un collar de 3.100 hermosas islas que gozaban de la abundancia, montadas a horcajadas sobre el ecuador, inmediatamente al sur del continente asiático.

Dentro de sus fronteras viven los hijos de 137 culturas. Ellos hablan 17 idiomas principales, complicados por 200 dialectos, rinden homenaje a sultanes, llevan bultos sobre sus cabezas, se divierten con exóticos pasatiempos como las "danzas hipnóticas" y, en Bali, con encantadora inocencia exhiben los torsos femeninos más admirados del mundo.

La relación entre Holanda e Indonesia comenzó cien años antes de la dominación de la India por Gran Bretaña. Durante más de tres siglos de dominio holandés, las ciudades crecieron entre las selvas, vehículos europeos, como los tranvías, fueron instalados en el escenario tropical; el comercio floreció, los pobladores indonesios aumentaron de 12 a 80 millones.

El principio de la ruptura se produjo en 1942, cuando el ejército holandés se desmoronó una semana después de la batalla del Mar de Java.

Cuando terminó la guerra del Pacífico en 1945, ellos proclamaron la República de Indonesia. Ni las súplicas de los holandeses, ni la policía holandesa, podían cambiar el curso de la historia. Mientras el mundo aplaudía, los holandeses retiraron los símbolos de su dominio y escucharon estoicamente al dinámico primer Presidente Raden Soekarno, que exhortaba a los morenos ciudadanos de sus nuevos Estados Unidos de Indonesia: "¡Alzaos, pueblo mío! Alzaos para recibir al sol naciente...!"

EN SU TRABAJO Y EN SUS ARTES EL PUEBLO SIGUE LAS COSTUMBRES ANTIGUAS

En el lánguido calor de las islas, el ritmo del trabajo es necesariamente lento. Los primitivos métodos manuales de otros siglos todavía son empleados casi en todas partes, excepto en las minas de estaño y en los yacimientos petrolíferos donde unos pocos millares de indonesios han aprendido a manejar las herramienas del mundo mecanizado para el cual producen petróleo. Gran parte del trabajo más pesado recae sobre las mujeres campesinas de Indonesia. En Java, las mujeres cultivas los campos como un deber religioso. Para cultivar una hectárea de tierra arrocera, una esposa javanesa trabaja 674 horas, su marido 285, su búfalo 59.

Este rudo trabajo y la riqueza del suelo y del mar daban a Indonesia alimentos suficientes para todos durante el período colonial. Sin embargo, nueve años de lucha destruyeron muchos arrozales, y el nuevo Gobierno encara ahora la pesada tarea de recobrar la autarquía en alimentos. Está desviando sus esfuerzos de la sobrepoblada Java (850 personas por milla cuadrada), hacia Sumatra, escasamente habitada (70 por milla cuadrada).

Pero la guerra y las privaciones del medio siglo todavía no han logrado quebrantar el suave ritmo de la cultura indonesia. Las antiguas leyendas folklóricas de Java todavía son interpretadas por bailarinas cargadas de adornos de oro, que se deslizan exquisitamente al son de "gongs" y campanillas.

Los bailarines más vigorosos de Bali todavía describen las visitaciones de los malos espíritus y su violento exorcismo. En la más espectacular de esas danzas, los participantes se autohipnotizan y quedan en un estado de histerismo, durante el cual creen que sus puñales son vueltos contra ellos por la magia de Rangda, Reina de las Brujas. Pero la propia magia de los danzantes los salva de la muerte, el frenesí pasa y ellos retornan a la encantadora realidad de su isla.

L. E. W.

De compras en Bali. La joven esposa de un campesino, en primer plano, trajo bananas, mangos y huevos al mercado, y a su vez comprará telas antes de regresar al campo.

CB-66 — EN — ONDA LARGA

Estudio: Edificio GRACE Huérfanos 1189 Piso 3.o

RADIO CHILENA

CE-88 — EN — FRECUENCIA MODULADA

Teléfono 83822 Casilla 14-D Santiago

FUNDADA EN 1923

Al servicio de la Cultura, la Industria y el Comercio

DESTACA EN SUS PROGRAMAS DIARIOS LAS SIGUIENTES AUDICIONES:

DIARIO DEL AIRE "GRACE"

Con noticias nacionales propias y extranjeras de la A. P. 8 a 8.30 — 13 a 13.10 — 19 a 19.10 — 22 a 22.10

AUDICION "PARA ELLAS"

De 9.30 a 11 horas, diariamente, excepto domingos

HORA DE BROADWAY - COIA

De 12.15 a 12.45 horas, diariamente, excepto domingos.

Programa lírico CAUPOLICAN-CHIGUAYANTE

De 12.45 a 13 horas, diariamente, excepto domingos.

"LA ONDA DE ESPAÑA"

Literatura, Historia, Tradiciones y Costumbres Españolas y Noticias de Actualidad.
Lunes, miércoles y viernes, de 21.30 a 22 horas.

INFORMATIVO BURSATIL

Preparado especialmente por JARAS Y SOTTA Y CIA., Dos veces cada día: 13.10 y 19.15, de lunes a sábado.

Programa Selecto "CASA CARRERA"

13.20 a 14.30, de lunes a sábado.

Concierto Clásico "VIÑA SAN PEDRO"

22.15 a 23.30, de lunes a sábado.

LA OPERA DE LOS DOMINGOS

De 17.30 a 19.30

"LA HORA INDUSTRIAL"

Organo Oficial de la Sociedad de Fomento Fabril
Martes, jueves y sábados, de 20 a 20.30 horas.

Marilyn MAXWELL ya actúa al lado de CLARK GABLE

Por M. Berumen

EL hombre completo de la rubia y atractiva actriz a quien conocemos como Marilyn Maxwell es: Marvel (que quiere decir Maravilla) Marilyn Maxwell. Pero al comenzar su carrera artística omitió el Marvel por creer que sonaba demasiado teatral. Su tierra natal es Clarinda, en el Estado de Iowa. Vino al mundo un 3 de agosto, hija de padres músicos que viajaron extensamente, obligados por su profesión.

Antes de cumplir los tres años de edad Marilyn ya era una aventajada alumna de una escuela de baile y precisamente en una de las representaciones escolares hizo su primera aparición en las tablas. Los aplausos del público resolvieron la carrera que había de seguir. Siendo aún muy jovencita, comenzó a cantar frente al micrófono, en la estación radiodifusora de su hermano, ubicada en Clarinda. Pronto era una de las artistas de planta en otra difusora de Fort Wayne. El famoso director de orquesta, Ames Ostet, la oyó cantar y le ofreció un contrato. Después de un corto período como cantante con esa orquesta, se unió a la de Buddy Rogers, y luego a la de Ted Weems. Este último la instó para que probara su suerte en la pantalla. Sin embargo, ella, sabiendo que para una carrera cinematográfica se requería bastante experiencia dramática, se inscribió en el Pasadena Community Playhouse para estudiar actuación. Luego cantó en un nuevo estilo de películas. Estas eran semimudas y sus canciones que acompañaban a la cinta silenciosa le valieron un contrato para la pantalla. Hizo su debut cinematográfico al lado de Robert Taylor. Mas recientemente apareció en "El Triunfador", con Kirk Douglas. Su labor en este film la condujo al papel que actualmente interpreta en la producción de la Metro Goldwyn Mayer "La dama dijo que no", donde comparte honores nada menos que con Clark Gable.

A Marilyn le gusta coleccionar zapatos, el cine en casa y ner canciones. Es una beldad rubia que rápidamente ha al el estrellato.

Marilyn es una excelente deportista y está considerada como experta en el tenis y la natación. Cuando su trabajo se lo permite, da largos paseos a caballo. También es aficionada a los bolos. Le encanta guiar automóvil y lo primero que adquirió una vez que pudo ahorrar el suficiente dinero, fué un [illegible] auto.

Le choca contestar [illegible] pero tiene debilidad [illegible] conversaciones telefó[illegible] larga distancia. Confie[illegible] sus más fuertes gastos [illegible] viene de darse este lu[illegible] también extravagan[illegible] cuanto a los zapatos [illegible] docenas de pares y si [illegible] le gusta en los escapa[illegible] compra inmediatamente [illegible] see un equipo cinema[illegible] co de 16 mm. y su reco[illegible] vorito es invitar a sus [illegible] tades para que vean [illegible] liculas que ha tomado [illegible] bién gusta de escribir [illegible] nes, una afición que [illegible] cuando cantaba con [illegible] questa de Weems. Sa[illegible] sación es amena y si[illegible] ter agradable y [illegible] ambición es comprar [illegible] granja en Iowa, adon[illegible] da retirarse tranqu[illegible] cuando por alguna [illegible] tancia abandone su [illegible]

Marilyn se siente [illegible] gullosa de un cumpl[illegible] cho por Clark Gable [illegible] de una difícil escena [illegible] en "La dama dijo que [illegible] "¡Chloa", le dijo Cl[illegible] eres una verdadera [illegible]

Descubrimiento de una montaña en el Océano Pacífico

Hombres de ciencia norteamericanos han descubierto una nueva montaña de 2.560 metros de altura. Pero los navegantes no tendrán necesidad de incluirla en sus cartas ni los montañeros oportunidad de escalarla, por cuanto la cima del nuevo monte se encuentra a 1.500 metros bajo la superfice del Oceano Pacífico, al sudoeste de las Islas de la Reina Carlota.

El descubrimiento corresponde a los hombres de ciencia del Servicio Costero y Geodésico de los Estados Unidos cuando viajaban en el buque "Explorer", a unos 50 grados y 10 minutos de latitud norte y 141 y 59 de longitud oeste. Se cree que el descubrimiento será de extraordinario interés para los especialistas dedicados al estudio de las posibles causas de los terremotos y maremotos en el Pacífico.

Los hombres de ciencia del "Explorer" señalan que la montaña se eleva abruptamente desde el piso oceánico, que se halla en dicho punto a 3.600 metros de profundidad. La montaña está flanqueada por dos colinas.

RESULTADOS OFICIALES DE LA LOTERIA DE CONCEPCION «PAGINAS 14 y 15»

SEGUNDA SECCION

LA NACION

SABADO 8 DE ABRIL DE 1950
SANTIAGO DE CHILE

eorganización total del tránsito estudia Municipalidad

...o del Interior, don Pedro Enrique Alfonso.

ESTA TARDE LLEGA PEDRO E. ALFONSO

Para esta tarde, a las 15.30 horas, está anunciada la llegada del Ministro del Interior, don Pedro Enrique Alfonso Barrios, que viaja procedente de Estados Unidos, en el "Interamericano" de la Panagra.

En Los Cerrillos será esperado por Ministros de Estado, un Edecán de S. E. el Presidente de la República, dirigentes del Partido Radical, parlamentarios y amigos.

El señor Alfonso asumirá el Ministerio del Interior, prestando el juramento de estilo, mañana, a las 19 horas, en una sencilla ceremonia que se realizará en el salón rojo de la presidencia, en presencia del Excmo. señor Gabriel González y de todos los Ministros de Estado.

El lunes, a las 12 horas, en el mismo salón, tendrá lugar la ceremonia de la transmisión del Mando Supremo de la Nación, que el Excmo. señor González Videla hará al señor Alfonso, quien lo subrogará durante el tiempo que dure su viaje a Estados Unidos, con el rango de Vicepresidente de la República. Se dará lectura al decreto que nombra al señor Alfonso como Vicepresidente, después de lo cual éste prestará el juramento de rigor. Actuará como Ministro de fe el Subsecretario del Interior, don Héctor Grez Oyarzún.

La Secretaría General de Gobierno repartió ayer invitaciones para esta ceremonia a las siguientes personalidades: a todos los Ministros de Estado y a todos los Subsecretarios, Presidentes del Senado y de la Cámara de Diputados, Presidentes de las Cortes Suprema y de Apelaciones, Cardenal Arzobispo de Santiago, Rectores de las Universidades de Chile y Católica, Comandantes en Jefe del Ejército, Armada y Fuerza Aérea, Comandante de la Segunda División del Ejército, Directores de Carabineros e Investigaciones; Intendente de Santiago, Contralor General de la República; directores de todos los diarios de Santiago, presidentes de todos los partidos políticos; Alcalde de Santiago; Jefes de todas las Misiones diplomáticas acreditadas ante la Moneda, y otras personalidades.

Se nos encarga advertir a estas personas que en el caso eventual de que no reciban a tiempo su correspondiente invitación, se den por invitadas por esta publicación.

...E FIRMO AYER ...S MENSAJES ...PLOMATICOS

...E. el Presidente de la ...blica firmó ayer los ...jes al Senado solici... la necesaria autori... legislativa para ...ar Ministro Plenipo... ...rio de Chile ante las ...es Unidas a la seño... ...a Figueroa Gajardo ...bajador de Chile en ...má y Costa Rica, al ... Manuel Hidalgo Pla...

...os mensajes serán ...dos al Senado el lu... ...próximo.

...sponde a injurias ...nistro de Hacienda

...r Ministro de Hacien... ...n Jorge Alessandri Ro... ...s, entregó a algunos ...s de la capital una de... ...ón en que responde a ...s afirmaciones y decla... ...s de índole económica ...ncieza expresadas por ...al Ministro don Carlos ...

...ñor Vial ha declarado, ...cimiento de las duras ...nes del señor Ales... ...lo siguiente:

...lentemente, el ex Mi... ...pas por una crisis que ...a de la serenidad ne... Por la dignidad de ...go no contesto sus con... injuriosos, ni tampo... referiré a sus observa... sobre el crédito de Chi... el exterior, verdadera... incomprensibles".

...NES POR ...LIZ VIAJE ...RESIDENTE

...enal Arzobispo de San... ...señor José María Ca... ...puesto que todos los sa... ...de la arquidiócesis agre... ...Santa Misa la oración ...que viajan", para pe... ...feliz viaje de S. E. el Presidente de la República y comitiva a los Estados Unidos.

Esta oración se rezará en todas las misas a partir del martes 11, fecha de partida del Excmo. señor Gabriel González.

EL LUNES VA A LA CAMARA PROYECTO DE EE. PUBLICOS

S. E. el Presidente de la República trabajó la mayor parte del día de ayer en el estudio de algunos proyectos económicos, especialmente el que mejora las rentas de los empleados públicos, Fuerzas Armadas, Carabineros, Poder Judicial, Universidad de Chile y Beneficencia.

En la Moneda se nos informó que el Excmo. señor Gabriel González Videla firmará este proyecto y lo enviará al Congreso Nacional el próximo lunes en la mañana. Ese mismo día será dado a la publicidad.

SIGUEN AGLOMERACIONES EN MICROBUSES.— La aglomeración de pasajeros en los microbuses, que es espectáculo diario en todas las esquinas, parece indicar que no existen en Santiago autoridades encargadas del control del tránsito. Sin embargo, existen estas autoridades y, aún más, sobran. Desgraciadamente, la población sigue sufriendo un servicio desorganizado de movilización, que burla horarios y recorridos, y atendido por un personal inculto que maneja máquinas sucias y destartaladas. En el grabado: una escena captada en la Alameda.

Hizo frío la mañana del Jueves Santo, antes que comenzara el temporal de viento y lluvia que azotó la zona central, y sur del país. Por eso, las alumnas del Liceo Manuel de Salas, apenas finalizaron su clase de Canto que dirige la señora Eliana Breithler, abandonaron la sala para jugar al "Mansequie". En parejas, Ana Christensen, Rose Marie Aravena, Ana Hayes, Gabriela Blachet, Elisa Eder, Adriana Saint Jean, Lia Aceto, Ana Auliffe y Patricia Arellana, todas alumnas del segundo año B, practicaron el simpático juego. El curso mixto presidido por el profesor Brensic, tiene 29 alumnos, 19 de los cuales son muchachos.

Medidas concretas consulta el proyecto del Alcalde Valdés

ENSANCHE DE CALLES PARA "DESAHOGAR" LA MOVILIZACION

Medidas concretas para abordar en forma decisiva la solución del problema del tránsito, someterá a la consideración de la Municipalidad, en próximas sesiones, el Alcalde señor Mario Valdés Morandé, quien ha elaborado un interesante proyecto, que fué oportunamente puesto en conocimiento de S. E. el Presidente de la República, que tiene por objeto poner término a la dualidad de autoridades que se produce actualmente entre el Departamento del Tránsito y la Dirección General de Tránsito Público.

El espíritu que informa esta iniciativa del jefe comunal concuerda con las aspiraciones reiteradamente manifestadas por la Corporación en el sentido de que ésta debe recuperar todas las facultades que le son privativas en materia de tránsito público.

Por otra parte, es propósito del Primer Mandatario establecer una real y efectiva coordinación de los dos organismos nombrados, para que cada una de las medidas que se adopten en lo relacionado con recorridos, estacionamientos, sanciones a los infractores, fiscalización del estricto cumplimiento de los reglamentos vigentes, y, en suma, todo aquello que tienda a reducir la trágica estadística de accidentes, obedezca en el hecho a un solo comando, enérgico, unificado sólidamente y, consecuencialmente eficaz en sus resultados.

En este terreno el proyecto del Alcalde, anunciado en sus líneas generales por

(A la Pág. 10, columna 1)

En clase de Gimnasia dictada por la profesora de Educación Física, señorita Alicia Besoain, LA NACION sorprendió a estas cuatro alumnas de segundo año de Humanidades del Liceo Experimental Universitario "Manuel de Salas". "Manos a la nunca" fué la orden impartida por la maestra a las jóvenes Julia Pérez, de catorce años; Silvia Cabello, Carmen Díaz y Mitzi Reid, todas de 13 años. "Son buenas alumnas para la gimnasia", expresó la profesora. El Liceo Manuel de Salas desarrollará este año un interesante plan de actividades dentro del plan de ramos variables.

Nutrido programa de festejos preparan a S. E. en Estados Unidos

WASHINGTON, 7.— (U. P.)— (Por Harry Frantz).— El Presidente de Chile, Excmo. señor Gabriel González Videla, recibirá en Estados Unidos lo que los norteamericanos llaman "gran bienvenida tradicional", y durante su permanencia en este país tendrá oportunidad, fuera del programa oficial de agasajos, de concurrir a teatros, visitar los lugares interesantes y dedicarse a actividades particulares.

Desde el momento en que ponga pie en tierra, en el aeródromo Nacional, de Washington, a las 3 P. M. del 12 de abril, hasta su salida por Nueva Orleans, el 3 de mayo, tendrá suficientes demostraciones del respeto que se le tiene como gran ejemplo de la democracia americana y del afecto que por su país ha ido creciendo a través de un siglo de relaciones amistosas.

Los círculos oficiales siguen recibiendo invitaciones para el grupo del señor González Videla, entre ellas muchas personales a su esposa, señora Rosa Markmann de González Videla. Se ha recibido una invitación para que la Primera Dama chilena visite la división femenina del Departamento del Trabajo y también para que visite los teatros y tiendas de Nueva York.

Los residentes de Washington se complacen de que los famosos cerezos de la capital estén en flor en estos momentos, a pesar de lo avanzado de la temporada, ya que así coincidirá este bello escenario con la llegada del Presidente chileno.

El Presidente González Videla seguirá viaje de Washington a Nueva York en la tarde del 15 de abril. El 27 viajará de Nueva York a Filadelfia, pero a partir de entonces sus viajes serán en el avión presidencial "Independence".

Además de las recepciones del Alcalde, el almuerzo en el Club de la Unión League y la visita al Salón de la Independencia —donde está la campana de la libertad—, el Presidente chileno visitará en Filadelfia las construcciones del proyecto de casas baratas, que, según se dice, le interesa mucho.

Las celebraciones oficiales del 28 de abril en el valle del Tennessee se concentrarán en Knoxville. Se han hecho arreglos para que el señor González Videla pueda visitar la nueva represa Fontana, que se considera como una obra maestra de ingeniería.

El Presidente pasará los días 29 y 30 de abril en Texas, donde visitará las obras de regadío y las refinerías de petróleo. Existe mucho misterio en cuanto a la visita a Texas. Se sabe ciertamente que visitará Houston y que hará un gran recorrido aéreo. Se dice que, por razones personales, el Presidente de Chile desea visitar Lubbock, en el extremo noreste del mayor Estado de Estados Unidos.

El señor González Videla recibirá el 1.o de mayo las llaves de Nueva Orleans al llegar a esa ciudad, que trata por todos los medios ampliar las relaciones comerciales y culturales con la América Latina. En caso de desearlo, el Presidente chileno asistirá al día siguiente de su llegada, a la toma de posesión del Alcalde Morrison. La esposa del señor González Videla permanecerá en Nueva York mientras éste recorra el valle del Tennessee y Texas, y se reunirá con él en Nueva Orleans.

ESTARA DOCE DIAS EN NUEVA YORK

NUEVA YORK, 7 (U. P.)—El Presidente de Chile, Excmo. señor Gabriel González Videla, pensaba pasar algunos días como

(A la página 19, columna 4)

NUEVO PLAN DE RAMOS VARIABLES EN LICEO "MANUEL DE SALAS"

Un completo y pedagógico plan de ramos variables aplicable desde el primer año de Humanidades, está siendo experimentado en el Liceo "Manuel de Salas", el único establecimiento de segunda enseñanza de la Universidad de Chile, y que es dirigido por la señorita Florencia Barrios Tirado. Más de quinientos alumnos, entre hombres y mujeres, repartidos a lo largo de 15 humanidades, 18 preparatorias y 2 kindergartens, parvularios, forman la población estudiantil del Liceo, ubicado en Irarrázabal esquina de doctor Johow. El hermoso palacio señorial de estilo inglés, donde funciona el Liceo, está rodeado de uno de los parques más bellos del barrio alto. La Universidad lo adquirió en 1948 en la suma de $ 10.700.000, y actualmente se está estudiando el proyecto que abrirá una nueva calle para aislar totalmen...

(A la Pág. 10, columna 4)

NIVERSIDAD DE CHILE

...arlamento de Estudios Generales

...as cortas y cursos diurnos y vespertinos que ...funcionarán en 1950 — de Abril a Diciembre

IDIOMAS

...ES — FRANCES — ALEMAN — ITALIANO — ...TUGUES — LATIN — GRIEGO — RUSO — CASTELLANO (Curso para extranjeros)

ASIGNATURAS VARIAS

...ismo — Organización de Cooperativas — Jardinería ...ista — Decoración moderna de interiores — Dibujo ...o — Taquigrafía — Dactilografía — Redacción ...cial — Contabilidad inicial — Leyes del Trabajo — Leyes tributarias

MATRICULA LIMITADA

...RMES:

...Central de la Universidad de Chile,

...SO, OFICINA N.o 1 — TELEFONOS 69949 y 84847
de 9 a 13 y 15 a 21 horas

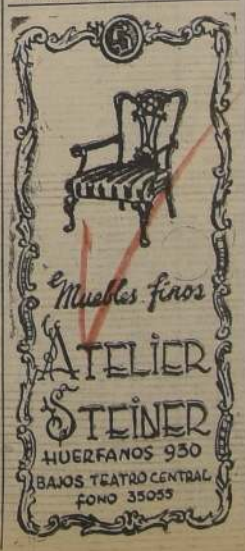

D. MIGUEL LABAN FESTEJO A LOS PERIODISTAS.— En la tarde del jueves pasado, en su elegante residencia de Avenida Pedro de Valdivia, el prestigioso industrial don Miguel Labán ofreció un cocktail a los reporteros de Moneda de los diarios y agencias noticiosas, con motivo de su nombramiento como miembro de la Comisión de Industrias del Consejo Nacional de Economía. El señor Labán manifestó a los periodistas, que estaba profundamente agradecido de la deferencia que había tenido para con él S. E. el Presidente de la República al hacerlo objeto de tan honrosa designación, a la que procuraría corresponder con el aporte de su experiencia en materias industriales. En la fotografía aparecen, sentados, de izquierda a derecha, don JulioPalma, de la United Press; la señora María de Labán; don Miguel Labán; don Augusto Zagal, Subsecretario de Gobierno, y el doctor don Juan Akel, presidente del Comité Central Arabe. De pie, de izquierda a derecha, don Carlos Reyes Meléndez, de LA NACION; don José López, de "Las Ultimas Noticias"; don Arturo Palma, de "La Opinión"; don Mario Ramírez, secretario del Comité Central Arabe; don Hernán Miranda, de la Agencia Pric; don Lenín Rodríguez, de la Associated Press; don Enrique Folch, de Radio del Pacífico; don Eleazar Pereira, de "El Diario Ilustrado"; don Hernán González, de "El Mercurio", y el doctor Heresi.

NUEVO PLAN...

(DE LA PAGINA 9).

te el establecimiento de las casas vecinas.

LA NACION recorrió sus jardines la mañana del Jueves Santo. Cantos y risas de alumnas, voces roncas de mando de los muchachos se entremezclaron con la música del viento y el aroma de los árboles y flores. En el patio cubierto, y mientras se construye el gran gimnasio cerrado, encontramos a dos segundos años de Humanidades haciendo ejercicios, dirigidos por la señorita Alicia Besoain. Luz Díaz y Julia Pérez son las mejores alumnas, según confesaron sus compañeras. En una pequeña sala, alumnas y jóvenes del quinto Año de Humanidades realizaban un trabajo extraordinario de Algebra, dentro de las actividades complementarias. La profesora, Zulema Valdivieso, estaba ausente, mientras las estudiantes María Teresa Aranda, Silvia Israel, Violeta Valdés, Judith Friedman, Humberto Ibáñez, Sonia Molina, y Jorge Callejas, trabajaban. Este curso está integrado por 23 alumnos: 12 niñas y 11 hombres.

VACUNARON LOS EX-ALUMNOS

El Asesor Técnico del Liceo, don Alberto Arenas, llevó a LA NACION, hasta la Anexa del Liceo, donde en una larga "cola", "los alumnos esperaban ser vacunados. Desde hacía cuatro días, los ex alumnos Enrique Almendro y Alicia Hoffman, atendieron a los estudiantes. Gloria Trumper, Graciela de Vidts, Ximena Urzúa, Sonia Bustos, Jackie Turteltaub, Leonardo Prizamt, y Orlando Ramírez, cooperaron en la labor sanitaria. Los 31 alumnos del kindergarten que dirige la señora Alicia Echeverría, concurrieron a la vacunación. Patricia Testa Werner, de 3 años, Cecilia Caulle, Sandra Neumann, Julio Ramírez, fueron de los más entusiastas.

REFUGIO VERANIEGO EN EL TABO

El Liceo Manuel de Salas, que cuenta con un personal docente, superior a las sesenta personas, acaba de terminar un refugio en El Tabo, construído con la colaboración del Centro de Padres y Apoderados, y destinado a las vacaciones del alumnado.

REORGANIZACION EN LA MUNICIPALIDAD

Extraoficialmente fuimos informados, que las medidas de carácter administrativo que adoptará el Alcalde, señor Mario Valdés Morandé, en el curso de la próxima semana y que afectarán a cerca de cien funcionarios de diversos servicios comunales, significarán una verdadera reorganización de la Municipalidad, sin precedentes en la historia del gobierno comunal.

Estas medidas, que aconseja tomar la Contraloría General de la República en sus voluminosos informes sobre irregularidades en los servicios, consisten en petición de renuncias, iniciación de expedientes de jubilación, y traslados.

Sin embargo, de acuerdo con lo resuelto por la Municipalidad en la sesión extraordinaria y secreta celebrada el lunes próximo pasado, estas sanciones no podrán hacerse efectivas sin previo conocimiento y ratificación de la Corporación, que actuará como jurado.

INAUGURA EXPOSICION.— Esta es una de las tantas acuarelas de motivos [...] el conocido pintor chileno Hardy Wistuba exhibirá en la Sala del Banco de Chile desde el próximo lunes. Su técnica de la acuarela lo ha destacado como uno de los [...]iosos exponentes de los pintores chilenos que se dedican a esta difícil especialidad [...] posición durará hasta el 15 del presente.

REORGANIZACION...

(DE LA PAGINA 9).

el señor Valdés Morandé al asumir su cargo, será sin duda, una valiosa contribución para reorganizar totalmente el tránsito.

Diversas entrevistas ha sostenido el señor Valdés con el Prefecto Jefe del Tránsito, Coronel don Jorge Báez Báez; el Director del Departamento Municipal del Tránsito, señor Juan Enrique Delpiano; los representantes del Sindicato General de Dueños de Autobuses y personeros de la Dirección General de Transporte y Tránsito Público, para reunir antecedentes y conjurar opiniones que permitan formarse un concepto cabal del problema a través de los diversos puntos de vista de los gremios y entidades citadas.

Simultáneamente con abordar la Municipalidad este viejo y grave problema en sus aspectos específicamente técnicos y de ordenación general, la Corporación ha dado curso a varios acuerdos, por los cuales se aprueban expropiaciones para la apertura de calles, como Tarapacá, y el ensanchamiento de otras, como Bandera y Catedral, obras indispensables dentro de una planificación urbanística, cuya objetivo será el de "desahogar" la capital para una mejor circulación de vehículos. Estas medidas revelan que la Municipalidad aplica el moderno criterio de considerar el problema del tránsito como un problema de indiscutible base urbanística, y cuya solución depende en gran parte del trazado de las calles y avenidas.

CADAVERES DE HOMBRE Y MUJER FLOTABAN EN ZANJON DE LA AGUADA

Ayer, a las 15 horas, carabineros de la Prefectura Rural, encontraron flotando en las aguas del Zanjón de la Aguada, en el paso de éste por el fundo "San José" de Los Cerrillos, los cadáveres de un hombres y de una mujer.

El cuerpo del hombre estaba virtualmente deshecho por efectos de la descomposición. Conservaba algunas prendas de vestir, y se calcula que ha estado un mes en el agua. La mujer, representa unos 30 años de edad y estaba semidesnuda.

No tenían lesiones.

Detectives de la Brigada de Homicidios realizaron una visita ocular al lugar del hallazgo, iniciando de inmediato la pesquisa.

PRIMERA PIEDRA DE POBLACION DE EMERGENCIA

El lunes próximo, a las 11.30 horas, se efectuará la ceremonia de colocación de la primera piedra de la segunda Población "Gabriel González Videla", que la Fundación de Viviendas de Emergencia construirá en la Avenida Pedro de Valdivia, en el deslinde sur del Estadio Nacional, frente a la calle Los Alerces.

A esta ceremonia asistirán la señora Rosa Markmann de González Videla, que preside la referida Fundación; todos los directores de la misma, y otras personalidades.

AUTOMOVIL CHOCO CON UNA CAMIONETA

En la madrugada de ayer, por la falta de visibilidad, el automóvil de arriendo patente XV 117, gobernado por José Muñoz Moya, que corría por la Alameda en dirección a la Estación Central, embistió a una camioneta que estaba estacionada en la esquina de Almirante Barroso.

Debido a la violenta colisión cayeron al pavimento el chofer Muñoz y los pasajeros Germán Gutiérrez Díaz y Luis Díaz Vergara, todos los cuales resultaron heridos de gravedad, siendo hospitalizados en la Posta Central de la Asistencia Pública.

Tanto el automóvil como la camioneta recibieron considerables daños, que no fueron avaluados.

80 PESOS A LA PLAZA EGAÑA.— El chofer de taxi nos cobró ochenta pesos por una carrera de la Plaza de Armas a la Plaza Egaña. Un compañero suyo, del taxi BU 1, que tiene su paradero veinte metros más allá, había cobrado momentos antes 150 pesos por el mismo recorrido. Este hecho, comprobado por nuestros reporteros, indica que, a pesar de la enérgica fiscalización que realiza el Departamento del Tránsito de la Municipalidad los choferes de taxi continúan cometiendo abusos en las tarifas.— El jefe de ese Departamento, señor Juan Enrique Delpiano, declaró a LA NACION que "no puede cobrarse más que $ 8, por kilómetro y que toda otra cantidad es arbitraria".

COMPROBAMOS QUE SIGUEN ABUSOS DE CHOFERES DE TAXI

Los incalificables abusos de los choferes de taxis, criticados y comentados por LA NACION en reiteradas oportunidades, alcanzaron durante esta semana su punto culminante. A raíz de numerosas denuncias formuladas por lectores, que señalaban haber sido obligados a pagar precios excesivos por las carreras, los propios reporteros de este diario realizaron ayer una inspección relámpago por diversos paraderos, inquiriendo el valor de los precios de determinados viajes.

Llegamos, como cualquier pasajero, hasta la Plaza de Armas, donde el chofer del taxi BU-1 pidió la exorbitante suma de 150 pesos por hacer un viaje hasta la Plaza Egaña, separada de la Plaza de Armas por casi 50 cuadras. O sea, que cada 150 metros, el valor del viaje subía en 3 pesos. Como curiosa paradoja de lo extravagante del precio, el propio chofer expresó que hasta la Plaza Ñuñoa la carrera sólo nos costaría 100 pesos. De la Plaza Ñuñoa a la Plaza Egaña hay un poco más de 13 cuadras, recorrido por el cual el chofer solicitaba el recargo de 50 pesos. A dos pasos, en la misma Plaza de Armas, el chofer del taxi EK-62 pidió la suma de 80 pesos hasta la Plaza Egaña; o sea, casi la mitad. Igual cantidad nos cobraban los choferes de los coches EX-14 y EF-52, con paradero en la misma Plaza.

COBRAN LO QUE SE LES OCURRE

Durante esta inspección quedó en claro, comprobándose así todas las denuncias, el hecho de que los choferes de taxi cobran las tarifas que se les ocurre. El año pasado, el Departamento del Tránsito dispuso una severa fiscalización de los taxímetros. Fué allanado un local en el cual se fabricaban taxímetros brujos, de los cuales los choferes se valían para cobrar sumas excesivas. La vigilancia de las autoridades aflojó sensiblemente, y en la actualidad los elementos de este gremio ya ni siquiera se valen de taxímetros brujos para engañar a los pasajeros, sino que, contra todas las justas protestas, cobran sumas antojadizas.

El repórter gráfico Humberto Valenzuela, de este diario, fué víctima, hace días, de un abuso de esta especie. Antenoche tomó un taxi en Alameda esquina de San Diego, y por llevarlo hasta la cuadra 23 de la calle nombrada en segundo término, el chofer le cobró la abusiva suma de $ 80. El representante de este diario exigió se le mostrara el taxímetro, a lo cual el chofer contestó: "Está malo, y, además, ¿para qué lo necesito? Si la gente quiere andar en taxi, que pague lo que le pidamos".

EL PELIGRO DE LOS TAXIS

Pero no sólo estos abusos en cuanto a los precios son las críticas que se han formulado contra los choferes de taxis. Ultimamente han aumentado en forma alarmante las denuncias de numerosas personas que son encontradas en la madrugada, en la calle, totalmente desnudas. La mayor parte de estas personas, en estado de ebriedad, al formular sus declaraciones en la Comisaría respectiva, expresaron que habían tomado un taxi, en el cual se quedaron dormidos. En seguida, afirmaron, el chofer los había golpeado, robándoles sus objetos de valor, para abandonarlos en la vía pública.

SE CONTRO[...] FORMA DRAS[...] VENTA DE P[...]

La enorme aluen[...] blico a los mercado[...] quirir pescado ayer, [...] primeras horas de [...] na, agotó rápida[...] existencias dispon[...] obligó a las autorid[...] tablecer en muchos [...] racionamiento del a[...] tre el mayor núme[...] de compradores y [...] drásticamente toda [...] pescado y mariscos [...] rantes y establecim[...] milares.

Personalmente fué [...] esta inspección ext[...] por el Comisario G[...] ñor Oscar Linzmaye[...] de Inspección, seño[...] Godoy, y la vicepre[...] la Asociación de D[...] Casa, señora Clara [...] de Iungue. El contr[...] lizó desde las 7 hora[...] cados, vegas y p[...] Colaboraron eficazm[...] sonal de Carabiner[...] Investigaciones.

El Comisario se[...] mayer, informó a LA [...] durante su visita a[...] que el fuerte tem[...] azotó toda la costa [...] sur impidió casi [...] las faenas de pesca [...] paraíso, San Antoni[...] huano y Puerto Mo[...] tiéndose notablement[...] el abastecimiento de [...] y marisco en todas [...] y especialmente en [...] El jueves se notó ya [...] escasez del artícul[...] numerosas las pesca[...] no pudieron atend[...] clientela. El congri[...] rra, la corvina y de[...] cies de consumo [...] prácticamente no la[...] las existencias de p[...] consumo popular fue[...] limitadas. La [...] adoptada en el [...] disponer el cierre de [...] cados a las 18.30 [...] jueves, y el almac[...] de las partidas lleg[...] día, permitió satisf[...] mejor forma las ne[...] de la población por [...] tuna reserva de esa[...] bilidades.

LA PRODUCCION VITIVINICOLA Y LOS PROYECTOS DEL MINISTRO DE HACIENDA

En la exposición formulada ante la Cámara de Diputados por el señor Ministro de Hacienda, ha precisado su pensamiento en orden a establecer otro nuevo tributo a la industria vitivinícola. "Algunas alzas —dice este documento— en los tributos de la cerveza y los licores se justifican no sólo tributariamente sino también en el sentido social. Igual carácter procede atribuir al impuesto sobre la producción de vinos que se ha dividido en dos zonas, tomando en consideración el distinto volumen de producción". En otra parte de su exposición el Ministro expresa: "No creo que cuando el país tiene que sufrir un impacto tributario de dos mil cuatrocientos millones, resulta exagerado que la agricultura contribuya con una suma que se estima no mayor de trescientos millones, incluyendo el gravamen al vino **que forma la mayor proporción de dicho total**".

La Corporación Vitivinícola de Chile conocía este proyectado gravamen desde comienzos de año y no puede menos que experimentar gran extrañeza que, después de las demostraciones concluyentes formuladas ante el señor Ministro de Hacienda, sobre la inconveniencia de establecer una nueva carga sobre la vinicultura, ella se anuncie en los términos transcritos, que significan un tratamiento odioso y discriminatorio para una producción de enorme valor económico. En efecto, vuelve a invocarse la razón social para castigar a los dueños de viñedos, con lo que se incurre en la más grande de las equivocaciones, identificando la producción con el consumo desordenado del vino; esta idea de defender al pueblo de la embriaguez aumentando los tributos, es muy antigua y ha sido la causa de la desorganización de la industria, ya que los afectados por los gravámenes tienden a defenderse por medio del aumento de la producción, plantando vides de alto rendimiento e inferior calidad.

Hemos insistido hasta el cansancio en que la embriaguez no deriva de la vinicultura ni puede evitarse con impuestos, ya que ella reside en falta de hábitos de moderación y deficiencias dietéticas. Estos defectos, como bien lo ha expresado el actual Ministro de Salubridad, doctor don Jorge Mardones, deben corregirse con una bien organizada y sistemática campaña para mejorar la alimentación popular e introducir en ella el consumo del vino como un elemento noble y esencial, a semejanza de lo que ocurre en las más viejas y cultas naciones del mundo.

Queremos, pues, recalcar que el punto de partida que el señor Ministro ha tomado para proponer otra contribución a la vitivinicultura es erróneo y en ningún caso le permitiría alcanzar las finalidades sociales que declaró ante la Cámara de Diputados.

La Corporación Vitivinícola de Chile está convencida de que el impacto tributario de dos mil cuatrocientos millones de pesos a que se ha hecho referencia ocasionará un golpe irreparable a toda la producción, que ya no está en condiciones de resistir mayores tributos; esto es especialmente efectivo en lo que se refiere a la agricultura, que en los últimos años ha tenido fuertes recargos por reavalúos territoriales y aumento del impuesto complementario a la renta, sin contar con el alza considerable de sueldos, salarios, contribuciones de previsión social y costos de semillas, materiales, herramientas, abonos y maquinarias, situación que se agrava para la vinicultura, actividad que emplea un gran número de equipos y productos importados, elementos químicos, alambres e implementos cuyo costo se ha quintuplicado en el curso de pocos años. Lo anterior fundamenta nuestro criterio de que ningún impuesto es aceptable en las actuales circunstancias para la producción en general y para nuestra actividad en particular.

Es sabido que en el año 1948 se produjo una grave crisis de precios en la industria vitivinícola, lo que obligó al Gobierno a derogar el impuesto a la venta, cuyo pago resultaba cada vez más difícil, dando lugar a la desorganización de las transacciones y a un desenfrenado clandestinaje. La situación no ha mejorado de entonces acá, de modo que autorice un cambio de criterio del Gobierno. Para que la opinión juzgue de la realidad de lo que afirmamos, copiaremos en seguida los precios comparativos de los últimos tres años, en conformidad a los datos de la Dirección de Impuestos Internos, haciendo notar que éstos son los precios que reciben los productores, los cuales no deben confundirse, como es común, con los precios de los vinos envasados, envejecidos y detallados a través de establecimientos diversos:

PROVINCIAS	1947	1948	1949
TARAPACA	$ 5.62	$ 5.50	$ 7.—
ATACAMA	5.71	5.95	7.—
COQUIMBO	5.25	5.05	5.30
ACONCAGUA	5.62	3.85	4.45
VALPARAISO	6.25	4.70	4.60
SANTIAGO	5.71	3.70	4.10
O'HIGGINS	5.08	3.30	3.95
COLCHAGUA	5.08	3.45	3.50
CURICO	4.71	3.35	3.50
TALCA	4.90	3.15	3.70
LINARES	4.65	2.90	3.40
MAULE	4.99	3.15	2.70
ÑUBLE	4.81	3.20	3.25
CONCEPCION	4.81	2.95	3.—
BIO-BIO	4.81	3.20	2.15
MALLECO	5.26	4.95	2.45
CAUTIN	4.63	3.—	2.70

Queda así demostrado fehacientemente que en los últimos años el precio del vino ha bajado y que en consecuencia los productores no han tenido beneficios constantes del proceso inflacionista, como parecería desprenderse de la exposición ministerial.

En nuestras múltiples gestiones para defender a la industria, hemos recogido juicios muy categóricos sobre la inconveniencia de gravar mayormente a la vinicultura. S. E. el Presidente de la República, al enviar su saludo a los organizadores de la Fiesta de la Vendimia expresaba: "El Gobierno considerará siempre en sus planes de fomento de la producción la forma de atender sus necesidades y su progreso. Los sacrificios que pido a la vinicultura no serán mayores que la cuota que pueda imponer a otros sectores de la economía nacional". Por otra parte, el Director de Impuestos Internos, a quien hemos consultado sobre esta materia, se manifestó enteramente de acuerdo en que no era conveniente restablecer gravámenes a la vinicultura, aparte de que ellos no rendirían al Fisco el producto que se esperaba.

¿Cómo se explica, entonces, que el señor Ministro de Hacienda insista en proponer contribuciones y declare que ellas gravarán en mayor proporción a la vinicultura?

El sistema que se ha elegido de dividir en zonas el país para que unos productores paguen mayor cantidad que otros, no tiene justificación ante la técnica tributaria ni ante la justicia e igual repartición de las cargas públicas que establece la Constitución. Contrarios a aceptar los gravámenes que se anuncian, no podemos menos que protestar enérgicamente de esta fórmula tan extraña e ideada posiblemente con el fin de plantear una división en el campo de los productores. A los que tales propósitos pudieran alentar, la Corporación Vitivinícola les manifiesta que existe una férrea unión de los vinicultores entre sí y de éstos con el conjunto de la producción agrícola, en forma que no podrá flanquearse a un sector ofreciendo menores gravámenes a otros, procedimiento que hasta ahora no se había conocido en las prácticas gubernativas.

RECAREDO OSSA UNDURRAGA,
PRESIDENTE DE LA CORPORACION VITIVINICOLA DE CHILE

SIGUE EN EL MISTERIO EL CASO TUBIAS

El crimen del comerciante árabe, Gerardo Tubías Abud, ocurrido la madrugada del martes 4, tiene movilizada actualmente a toda la Brigada de Homicidios, cuyos detectives bajo la dirección del Comisario jefe, Miguel Basaure Disset, están atando hilos para llegar hasta su descubrimiento. Más de 24 testigos han desfilado por esta unidad policial aportando antecedentes para llegar a la solución del caso. Concretamente ha quedado establecido que Tubías ha sido asesinado por venganza.

Ayer los reporteros de LA NACION, lograron entrevistarse con don Gustavo Morán, activo comerciante de la capital, que fué la última persona que vió con vida a Tubías. "Estuve jugando al billar con un amigo esa noche en los salones Brunswick", nos declaró, expresando después: "Salimos de allí alrededor de las 0.40 horas de aquella madrugada. En Merced casi esquina de Santa Lucía, nos encontramos con Tubías, que iba a su casa desde la fuente de soda. Conversé con él sobre la fábrica de azules que me pensaba vender y pasamos a la Parrillada Yugoeslava de la calle Merced, a invitación de él. Allí yo me serví un sorbete de guindas helado, mi amigo una ginger ale, y Gerardo encendió allí un cigarrillo Opera", relata el señor Morán.

Nos dijo que él y su amigo se habían dirigido por Merced en dirección a la Plaza Italia, en tanto que Tubías cruzó la calle en dirección a su departamento de Miraflores 386. "No percibí los disparos con que lo mataron. Creo que debe haber sido asesinado por venganza", informó finalmente el señor Gustavo Morán.

LA POLICIA TRABAJA INTENSAMENTE

Sin una pista fija aún, pero con muchos antecedentes por investigar, la policía se halla ante un "puzzle" que hasta anoche, ofrecía aspectos realmente difíciles de solucionar. Se piensa en que Tubías fué asesinado por venganza o por un individuo que haya tenido dificultades con él. Se busca a una persona que corresponda a la descripción dada por los hermanos Vicente y Carlos San Juan, que vieron huir del edificio del crimen a un individuo de traje gris y sombrero de pita, cuyo andar era pausado, como el de una persona ya entrada en años.

Por otra parte, se sospecha que Tubías pueda haber sido muerto por otro ciudadano árabe, luego de una breve discusión en la escalera del edificio de Miraflores 386, en cuyo tercer piso, Tubías tenía su departamento.

EL DEPARTAMENTO DE ESTUDIOS GENERALES INICIA ACTIVIDADES

El Departamento de Estudios Generales de la Universidad de Chile, iniciará oficialmente sus actividades docentes el próximo lunes con la inauguración de las clases de la Escuela Nacional de Practicantes. El Departamento tiene un vasto programa de trabajo que va desde los cursos breves por asignaturas, carreras cortas con duración de dos o tres años, hasta la enseñanza por correspondencia, y el funcionamiento de las escuelas de temporada que funcionarán este año en Antofagasta, La Serena, Valparaíso, Santiago, Temuco y Magallanes. La Escuela de Bibliotecarios, iniciará también sus actividades el lunes a las 9 horas en la Biblioteca Central de la Universidad de Chile.

Esta escuela está destinada a los funcionarios de bibliotecas y a las personas con 6.o año de humanidades que deseen obtener título profesional en la especialidad.

Por su parte el curso de corresponsales taquígrafos iniciará sus clases el miércoles 12 a las 18.30 horas. El instituto vespertino de contabilidad, la escuela de secretarias comerciales, de secretarias bilingües, de radiotelefonía y de todas las asignaturas comerciales que pertenecen al programa de carreras cortas del departamento de estudios generales, iniciarán sus clases el lunes 17 a las 18.30 horas en Vergara 580, local del Liceo de la Facultad de Bellas Artes.

CON ESPECIAL F[...] CATOLICOS CELEB[...] VIERNES SANTO[...]

Gran número de fie[...] rrió ayer a los oficio[...] tradicionales en Vie[...] que fué celebrado en [...] pital bajo un cielo [...] que amenazaba lluvi[...] po inestable no restó [...] las diferentes cerem[...] estuvieron revestidas [...] lar solemnidad. Esp[...] concurrida estuvo la [...] de "Las tres horas", [...] la procesión del Sant[...] efectuada a las 17 [...] la Parroquia de San [...]

En la noche, exacta[...] 22 horas, se inició con [...] tencia de fieles, de [...] orden secular y reg[...] miembros de la Acció[...] un solemne Vía Cru[...] camino principal que [...] hasta la cumbre del [...] Cristóbal. Cantos reli[...] tonados con especial fe[...] zos, dieron marco a [...] Crucis, que se realizó [...] ra vez de noche y que [...] mitido a todo el pa[...] cadena radial formada [...] principales emisoras de [...] tal. El espectáculo que [...] ció en el San Cristó[...] caracteres grandiosos, [...] dose en más de 35 mil [...] sonas que participar[...] Vía Crucis nocturno.

FABRICA DE IMPERMEABLES
SUCESION DE
JOSE MEDVINSKY

Capas para colegiales.
Trajes para obreros,
mantas impermeables y de castilla.
Casacas y paletós de cuero para Cazadores y motoristas.

AVDA. ALMIRANTE LATORRE 308
ACERA DE LOS PADRES FRANCESES

GENEROS [...] ALGODO[...]

Granité blanc[...] ancho, $ 60 el [...]
BRIN blanco y [...]
res para delant[...]
$ 21.20 el metro [...]
PIQUE TIPO [...]
CES BLANCO [...]
metro y en [...]
$ 36 el metro

1119 ROSAS
CASI ESQUINA BAN[...]

...n 48 horas más todo Santiago estará vacunado

...E TRANSFORMADA EN LAGUNA EN QUINTA NORMAL.— Convertida en una in... laguna quedó por la última lluvia la calle Blanco Garcés de la comuna Quinta Normal. Durante la campaña municipal se denunció el abandono en que vive ...populoso sector suburbano, prometiendo su Alcalde, señor Alejandro Ruz Aguilera, ob... ...r del Departamento de Hidráulica y de la Dirección de Pavimentación, la pronta reali... ...ón de los trabajos proyectados y que resolverían los más graves problemas que afec... ...a la comuna, cuales son la falta de alcantarillado, de calzadas y de soleras, y la ausen... casi total de agua potable. Ahora, ratificado el señor Ruz por el electorado en su mandato, tiene la oportunidad de concretar estos propósitos.

...XPOSICION DE ...OS PRECURSORES ...E LA PINTURA

...Departamento de Cultura ...blicaciones del Ministerio ...ducación inaugurará el 28 ...bril la Exposición de los ...sores de la Pintura y la ...ura Chilenas. Con este ...artístico se estrenará la ...Sala de Exposiciones del ...terio, que está terminando ...bilitarse en Alameda 1371, ...r piso, local C, y que esta... ...cargo del escultor chileno ...ián Montero. Las activi... ...de esta sala, novedosas y ...n valor material, estarán ...das a un plan educativo, ...onsulta a la vez exposicio... ...panorámicas de las diver... ...pocas y tendencias de la ...a chilena, exposiciones ...pectivas de los grandes ...res nacionales y extranje... ...exposiciones de los valo... ...nuevos.

CUADROS QUE SE EXPONDRAN

...acuerdo con las gestiones ...das, la exposición inau... ...presentará cuadros de al... ...or histórico y artístico, ta... ...mo el retrato de la seño... ...atriz López de Alcázar, ...del primer pintor estable... ...en Chile, Gil de Castro.

...mo, se presentarán otros ...uadros de este autor. Ru... ...estará presente con "Un ...en carreta a Valparaíso"; ...din, con tres retratos y ...aje, extraño género en ...ática del maestro. La Es... ...Militar facilitará la "Car... la caballería de Bueras", ...mona; una batalla pinta... ...Mocchi y un retrato. La ...pintora chilena, Aurora ...se presentará con un de... ...deo; de Cosme San Mar... ...retrato, y las fotografías ...acuarelas que pintó don ...do O'Higgins, cuyos ori... ...se encuentran en el Pe...

...N GESTO DIGNO DE APLAUSO

...e especial mención el ...del conocido restaurador ...dros señor Juan Ibáñez ...director de la Sala ...rd", ubicada en Huérfa... ...uina de Mac Iver, quien, ...cer los preparativos de ...sición de Precursores, ...al Subsecretario de Edu... don Julio Arriagada Au... ...al Jefe de Cultura y Pu... ...nes, don Baldelorio Ri... ...sus buenos oficios pa... ...eguir que los coleccio... ...particulares y las princi... ...milias de Santiago faci... ...Ministerio lo cuadros que posean de los maestros precursores de la pintura.

UN LLAMADO A LOS PARTICULARES

El Departamento de Cultura y Publicaciones formula un llamado a los coleccionistas particulares y a las familias extranjeras y chilenas que posean obras de los precursores de la pintura y la escultura chilenas, a fin de que las faciliten para la exposición, con la seguridad de que las joyas artísticas serán debidamente cuidadas por el Ministerio de Educación, mientras se encuentren en su poder.

GRAN ACTIVIDAD DEL I. CHILENO-FRANCES DE CULTURA ESTE AÑO

El Instituto Chileno-Francés de Cultura, que desde el 13 de marzo pasado ha reanudado con gran afluencia de alumnos, sus cursos de lengua francesa y conversación, iniciará en el presente mes de abril nuevos cursos prácticos así como sus actividades propiamente culturales.

Entre estos cursos figuran: A partir del viernes 14, curso sobre "Panorama de la Literatura Francesa", a cargo del Profesor Ch. H. Millet. Lunes 17 y martes 18, iniciación, por el Profesor J. C. Merlant de sus conferencias acerca de la literatura francesa en el Siglo de Luis XIV y sobre Historia del Arte francés.

Por otra parte, el profesor Etienen Frois, actualmente en Francia, dictará desde el 3 de mayo un ciclo de conferencias sobre "Existencialismo de J. P. Sartre" y "Existencialismo cristiano de Gabriel Marcé", así como sus charlas sobre "Actualidades Francesas". El señor Frois reanudará sus cursos de arte dramático a partir del próximo mes de mayo.

Estos ciclos de conferencias, al igual que las sesiones de proyecciones cinematográficas y conferencias extraordinarias, hacen del Instituto Chileno-Francés, que preside el señor Francisco Walker Linares, Secretario General de la Comisión Chilena de Cooperación Intelectual, y del que forman parte profesores especialmente enviados por el Gobierno francés, un centro de estudios superiores de la cultura gala.

SE INICIO AYER SEMANA DE SALUD EN TODO EL MUNDO

Ayer se inició la Semana de la Salud en todos los países del mundo, en que los esfuerzos colectivos en favor de las poblaciones tienen el decidido apoyo de los gobiernos, las autoridades sanitarias y los ciudadanos en general. Por coincidir con el Viernes Santo, las observaciones en círculos escolares y en las filas del trabajo, comenzarán hoy en muchas partes del mundo.

La organización designada con las iniciales WHO, y que responde al nombre de World Heath Organization inició su vasto programa en 1948, y el año pasado tuvo lugar la celebración del Día Mundial de la Salud el 22 de julio.

De común acuerdo, el tema que inspirará y servirá de pauta en este año será: "Es necesario conocer a fondo los servicios de salud pública en su propio país".

Hoy el Cirujano de las Fuerzas Armadas norteamericanas, general Leonard A. Scheele hablará por la cadena de la National Broadcasting de Nueva York, a las 12.15 horas, para referirse a la actuación de los Estados Unidos en los esfuerzos en favor de la salud.

19.o ANIVERSARIO DE REPUBLICA ESPAÑOLA CELEBRAN EL DIA 16

La Agrupación Chilena de Ayuda a la Democracia Española prepara un acto público para conmemorar el XIX aniversario de la República de España y que se realizará el domingo 16 del presente en el Teatro Caupolicán.

En esta sala se exhibirá una reproducción monumental del célebre mural "Destrucción de Guernica" que presentó Pablo Picasso en el pabellón español de la Exposición de París de 1937 y que es una de sus obras más célebres.

Durante el acto las artistas Inés Moreno y Lucila Durán recitarán poemas de autores españoles de la época republicana. En el foyer del teatro se instalará una exposición de grabados de la guerra civil española.

Se intensificará la campaña en toda la provincia, el lunes

379 CASOS CONFIRMADOS

Ochocientas noventa mil personas habían sido vacunadas en Santiago hasta ayer a las 19 horas, en la extraordinaria campaña contra la epidemia de viruela que está realizando Sanidad y que será intensificada el lunes próximo en el resto de la provincia, con equipos que operarán simultáneamente en todos los puntos de la región.

La última cifra del estado de brote epidémico, indica que existen en la República 379 casos confirmados de viruela benigna y 17 sospechosos.

VACUNAN EN LAS PUERTAS DEL ESTADIO

Alrededor de 36 postas de vacunación se establecieron a la entrada del Estadio Nacional para vacunar a los asistentes al partido de fútbol "Chile - Uruguay".

Se nos pide advertir a los asistentes a las reuniones hípicas del Hipódromo Chile y Club Hípico, que se hará obligatoria la presentación del certificado de vacunación para poder entrar a ambos recintos. A fin de dar facilidades a dichas personas se establecerán numerosas postas de vacunación a cargo del doctor Bogoslav Yuricic.

Vacunatorios funcionarán hoy, mañana y el domingo en las puertas de los diferentes cines del centro y barrios de la capital. De acuerdo con las facilidades dadas por el Cardenal Monseñor don José María Caro, se ha continuado vacunando con toda intensidad en las iglesias, tarea que continuará durante los días de Semana Santa.

EL TOTAL DE LA POBLACION EN LAS PROXIMAS 48 HORAS

890 mil personas han sido vacunadas hasta las 19 horas de ayer, esperándose alcanzar el 100 por ciento de vacunados en la población de la ciudad durante las próximas 48 horas.

El lunes 10 comenzará la vacunación en forma intensificada en el resto de la provincia de Santiago, habiéndose distribuído los equipos en toda la zona de la costa (San Antonio; Cartagena; El Tabo; Las Cruces; Melipilla; Talagante) y hacia la cordillera (San José de Maipo; Puente Alto); hacia el sur (Hospital y Puente de Angostura); confundiéndose los equipos de la zona norte con los vacunatorios de las provincias de Valparaíso y Aconcagua. Se espera tener totalmente vacunada a la población de la provincia de Santiago, alrededor del 12 de abril.

De este modo, las autoridades sanitarias esperan dejar totalmente inmunizada la provincia de Santiago, pensándose no tener ni un solo caso más de viruela a menos que alguno llegue de otra provincia; de ser así, no constituiría peligro por el alto porcentaje de vacunación alcanzado.

LOS VIAJEROS DEBEN PROTEGERSE CONTRA LA VIRUELA

Se insiste en que los viajeros, especialmente los que se dirigen al sur, deben vacunarse, por cuanto existe peligro de contagio en provincias. Además de ser ésta una prevención personal, recordamos que el certificado de vacunación les será exigido obligatoriamente.

Establecimientos tienen abiertas sus matrículas

Diversos establecimientos educacionales, fiscales y particulares tienen abiertas aún sus matrículas para el desarrollo del año escolar. El Instituto Pedagógico Técnico ubicado en Huérfanos 1540, mantiene abierta la inscripción para los cursos breves de Comercio que comprende Matemáticas, Contabilidad, Química, Merciología, Inglés, Redacción Comercial Historia, y Georgrafía Económica. Asimismo funcionan en el Instituto, los cursos vespertinos de capacitación y recuperación, con los ramos de Contabilidad, Redacción Comercial, Inglés, Matemáticas, Química Historia y Georgrafía Económica Lencería, Camisería, Tejidos a mano y a máquina, Dibujo y Bordado a mano y a máquina. Estos cursos durarán tres meses y la inscripción se atiende diariamente de 18.30 a 20.30 horas.

La Escuela Técnica Femenina N.o 2, ubicada en Matucana 403, tiene también abierta la matrícula para los cursos vespertinos gratuitos de Encuadernación, pirograbados y sombreros, y para los cursos pagados de juguetería artística, peluquería, tallado en madera, guitarra y danzas.

EN LA UNIVERSIDAD POPULAR VALENTIN LETELIER

La Universidad Popular Valentín Letelier, es otra de las instituciones educativas que mantiene abiertas aún sus matrículas para diversos cursos. En efecto, en la Escuela de Ingeniería ofrecerá este año cursos técnicos de Mecánica General de Automóviles, aviación, electricidad, radio construcción, dibujo técnico, topografía y estuco. Las clases se iniciarán el 17 de abril.

Los cursos de madurez vespertinos y el de sastrería que mantiene asimismo la Universidad Popular, iniciarán sus clases el próximo lunes a las 18.30 y 20 horas respectivamente. Los cursos de madurez están destinados a los obreros y empleados que desean completar su preparación humanística, estudiando un ciclo completo en un año. La matrícula está limitada a diez alumnos por curso, y las clases son de 18.30 a 21.30 horas.

El curso de sastrería comprende de modelo, corte y confección de obras. Su duración es de un año y las clases se realizan de 20 a 22 horas en Carrera 86, al igual que los de madurez.

EL LICEO DE HOMBRES N.o 6

El Liceo de Hombres N.o 6 de San Miguel reanudará sus actividades el próximo lunes a la hora de costumbre. Todos los alumnos fueron vacunados a contar del miércoles en la Unidad Sanitaria de la comuna, ubicada en el Hospital Barros Luco.

PATRICIA TESTA WERNER, de tres años de edad, es una de las 890 mil personas que han recibido vacunación contra la viruela en la capital. La pequeñuela fué captada por LA NACION, en el momento en que Alicia Hoffman, joven estudianta, le inocula el virus que la preservará de la enfermedad.

PERSONAL DEL CASINO PROTESTA POR ACTITUD DEL ALCALDE DE VIÑA

La situación producida a los empleados del Casino Municipal de Viña del Mar, con motivo de haber sido desahuciados, fué planteada ayer a la CEPCH por una delegación del personal, que se trasladó especialmente a Santiago con tal objeto.

En efecto, con motivo de la terminación del contrato de concesión y mientras se dilucida definitivamente la nueva concesión, el personal del Casino, que sube de cuatrocientos, fué desahuciado de sus empleos. El Sindicato Profesional tomó de inmediato a su cargo la defensa de sus miembros, procediendo a realizar diversas gestiones en torno a la solución de este problema. Para ello se entrevistó con S. E. el Presidente de la República, acompañado de la directiva nacional de la CEPCH, exponiéndole el grave problema que se les creaba con el desahucio y pidiendo, además, la mantención de las conquistas sociales alcanzadas por ese personal por intermedio del Sindicato, y la conservación de su calidad de empleados particulares con las garantías que les concede el Código del Trabajo.

S. E. prometió solucionar esta situación, llamando de inmediato al Alcalde de Viña del Mar, don Gustavo Fricke, a quien le señalaría la necesidad de atender a las peticiones de estos empleados.

Posteriormente, el directorio del Sindicato concurrió a la Alcaldía, recibiendo una negativa de parte del señor Fricke, cuya actitud ha sido estimada por los empleados como vejatoria para el gremio, hecho de lo cual dieron cuenta a la CEPCH, central que ha tomado a su cargo la defensa del personal del Casino.

IGLESIA EVANGELICA

"Creo en la vida eterna", será el tema del sermón que el Pbro. Pedro Zottele, predicará mañana a las 11.15 horas en el Templo de la Iglesia Evangélica Metodista situado en la Avenida Portales esquina de Cueto.

Los otros oficios serán: estudio bíblico a las 10 horas y a las 20.30 horas, sermón con vistas luminosas, sobre la vida de nuestro Señor Jesucristo.

La entrada es libre.

VIEJO EDIFICIO DEL LICEO N.o 3 VISITAN HOY LAS EX ALUMNAS

Hoy a las 16 horas, las ex alumnas del Liceo de Niñas N.o 3 que integran el Centro "Carmela Silva Donoso", se reunirán en el viejo edificio del Ministerio de Educación, para despedirse del local en que fué fundado el Liceo, hace 50 años. El histórico edificio de Alameda N.o 937, donde funcionara un tiempo el Congreso Nacional, fué rematado el 28 de marzo para ser demolido. Su hermosa reja, traída de Europa, pasará a formar parte del patrimonio de la Escuela Industrial de Ñuñoa, junto con sus ascensores. Y el terreno, de acuerdo con los planes del Departamento de Bienes Nacionales del Ministerio de Tierras y de la Municipalidad, será loteado en siete partes, en medio de las cuales se abrirá la calle Matías Cousiño, enteramente embaldosada, y destinada solamente a los peatones.

Las ex alumnas del Liceo N.o 3, que se encuentran trabajando en los actos de celebración del cincuentenario del establecimiento, realizarán hoy un emotivo acto de recordación en el ex Ministerio de Educación, sirviéndose a continuación unas once íntimas en la que fuera la Sala de Audiciones. Las inscripciones se encuentran abiertas en el Hotel Crillon.

ESTADO DE LA EPIDEMIA EN TODO EL PAIS

De acuerdo con los datos oficiales la situación estadística en Santiago y provincias de la epidemia de viruela, es la siguiente.

Provincias	Confirmado	Sospechoso
Atacama	1	—
Valparaíso	1	1
Santiago	8	3
Curicó	4	1
Talca	185	—
Maule	2	1
Linares	1	1
Concepción	96	—
Bío-Bío	22	4
Malleco	57	—
Cautín	—	3
Valdivia	1	1
Llanquihue	—	1
Aysen	1	1

Jenner descubrió la vacuna; dramatizarán su vida por radio hoy

Un relato dramatizado sobre la vida de Jenner, descubridor de la vacuna antivariólica, será radiodifundido hoy, de 16.30 a 17 horas, por la Sección Radiodifusión del Departamento de Extensión Cultural de la Universidad de Chile a través de las ondas de Radio Minería, como cooperación a la campaña que realizan actualmente los organismos sanitarios. Esta audición se repetirá mañana entre 11 y 11.30 horas por Radio Nacional de Agricultura.

Por otra parte, el Ministerio de Educación, por intermedio de sus servicios de difusión cultural y de la Radio Escuela Experimental, efectuará durante la próxima semana, audiciones especiales de divulgación de los beneficios de la vacunación antivariólica.

Curso legal de billetes "Amlire" cesa en junio

La Embajada de Italia nos comunica que el decreto Ministerial N.o 45, del 23 de febrero, publicado en la "Gazzeta Ufficiale" (Diario Oficial), establece el 30 de junio de 1950 como fecha de cesación del curso legal de los billetes "Amlire" de todos los cortes y de todos los billetes de la Banca d'Italia de 100 liras, 50 liras de los varios tipos actualmente en circulación, excepción hecha para aquellos de 100 liras del segundo nuevo tipo, puesto en circulación recientemente por el decreto Ministerial de fecha 22 de septiembre de 1944. Vencido el plazo del 30 de junio próximo, los tenedores de dichos billetes podrán obtener la substitución, presentándolos antes del 30 de junio de 1951, a las sucursales de la Banca d'Italia. Después de este plazo los billetes caerán en desuso.

JEFE DE LA CAMPAÑA VISITA HOY EL FOCO DEL BROTE EPIDEMICO

Hoy visitará la provincia de Talca, foco principal del brote epidémico de viruela, el jefe ejecutivo de la campaña antivariólica, doctor Mario Pizzi Pozzi, acompañado del doctor Marcos Charnes, médico ayudante.

Esta visita alcanzará en forma especial a Rancagua, San Fernando, Curicó, Linares. Ambos facultativos regresarán esta misma noche a la capital.

Por su parte el doctor Víctor Ayub, médico ayudante del Comando Ejecutivo de esta campaña, se dirigirá a Temuco y Curacautín para dejar organizada la parte de aprovisionamiento de vacunas y la campaña en sí misma.

RECOMENDACIONES A LOS VACUNADOS POR PRIMERA VEZ

Los servicios sanitarios no han solicitado recalcar de que las personas vacunadas por primera vez y a los que no les haya "brotado" la vacuna dentro de 8 días, deberán revacunarse. Esta recomendación está especialmente dirigida a los niños.

Agregan que las primovacunas sin esta reacción no protegen a los individuos.

LA CORTE PROPONE LA REFORMA DE DEFENSA DE LEY DE ALCOHOLES

La Corte de Apelaciones, en comunicación dirigida al Ministro de Justicia, sugiere un nuevo sistema tendiente a perfeccionar la defensa de los intereses del Fisco en las causas por infracción a la Ley de Alcoholes y en la percepción de multas, y que actualmente adolece de defectos y vacíos que producen perjuicios graves al patrimonio fiscal.

La reforma propuesta tiene por objeto, según expresa el Tribunal, obtener:

a) Una mayor fiscalización destinada a cautelar seriamente los intereses fiscales, mediante un sistema diferente de percepción de las multas.

b) La eficaz vigilancia del personal de la Defensa de la Ley de Alcoholes, imponiéndoles reales obligaciones de asistencia y otras, en forma que se llegue a la efectiva dependencia de tal personal en calidad de organismo colaborador de la justicia.

c) Debe reformarse el sistema de remuneraciones del personal, pues el actual importa una participación en las multas, la que no es conveniente.

CALEFACCIONE SU HOGAR CON
RADIADORES "SKOLER"

CARACTERISTICAS:
Tipo de radiador con circulación de aire caliente, con regulador de temperatura.
El radiador SKOLER reemplaza a todos los tipos de calefacción central, y puede conectarse a cualquier enchufe.
FABRICACION NACIONAL
MATERIALES IMPORTADOS
• • Precios especiales a constructores y contratistas
★ Fabricantes Schkolnik Hnos. Monjitas 739 ★

TORNO MECANICO
SOUTH BEND DE ALTA PRECISION
...M. ENTRE CENTROS, ALTURA 13 1/2".
AVANCES LONGITUDINAL Y TRANSVERSAL AUTOMATICOS
CAJA NORTON, CON 45 VELOCIDADES
...ATO, LISO, DE TOQUE UNIVERSAL Y DE CUATRO PERROS, ACCIONADO POR MOTOR MONOFASICO, DE 1 1/2 HP. 220 VOLTS.
LUNETAS, FARO, DIAL FILETADOR, ETC.
OFRECE PARA ENTREGA INMEDIATA
"MORENO"
ARTURO PRAT N.o 136 —

EN HORAS DEL TE Y NOCHE
SALON de TE y BOITE
Violin GITANO
HUERFANOS 757. FONO 30500.
LA SALA DE LOS GRANDES ESPECTACULOS
Presenta HOY el más notable DEBUT!
LOS SIEMPRE FAMOSOS!
LOS INDIOS TABAJARAS
¡EL EXITO DE LOS EXITOS!
El COMPOSITOR E INTERPRETE MAS POPULAR DE CHILE:
Pancho FLORES del CAMPO ★
DASCHA
SU VIOLIN Y SU CONJUNTO
CARLOS LLANOS
Y SU RITMO
JUAN DA SILVA
CROONER

LA NACION — AÑO XXXIV N.o 11,812

Empresa Periodística "LA NACION", fundada el 14 de enero de 1917.— AGUSTINAS 1360.— TELEFONO 82222.— CASILLA 81-D.
Presidente del Consejo y Director: RAMON CORTEZ PONCE; Gerente: ANTONIO FERREIRA MEDINA; Consejeros: CARLOS VASSALLO, BOLIVAR APARICIO, EILERT HERUD y JOSE RAMSAY.— Jefe de Redacción: GUILLERMO EDUARDO FELIU; Jefe de Informaciones: WARINO ESPINOSA; Jefe de Propaganda: CARLOS ALZOLA.
Representantes para EE. UU. y Canadá: THE N. DE FILIPPES Co. 551. — FIFTH AVENUE.— New York, 17 N. Y.
Servicio Noticioso Extranjero: UNITED PRESS ASSOCIATION. — Servicio Fotográfico Extranjero: ACME. — Agentes y corresponsales en todas las ciudades y pueblos de Chile.
SUSCRIPCIONES: Un año, $ 730; seis meses: $ 380; tres meses, $ 195. — Valor del ejemplar del día, $ 2; atrasado, $ 4. — Valor del ejemplar días domingos, lunes y festivos, $ 3; atrasado, los mismos días $ 6.

Santiago de Chile, sábado 8 de abril de 1950

UN DEBER PATRIOTICO

El viaje que S. E. el Presidente de la República emprenderá el martes próximo a los Estados Unidos, invitado por el Presidente Truman, tiene una importancia decisiva para el país, y constituye una honrosa demostración de cordialidad para Chile por parte de la más poderosa potencia democrática del mundo.

Son imprevisibles las proyecciones que tendrá para el futuro de la Nación este contacto personal de los Presidentes González Videla y Harry S. Truman, tanto desde el punto de vista de una mayor eficacia en las iniciativas de ayuda económica y técnica de los Estados Unidos para con Chile, como también en cuanto a la posición internacional nuestra en el concierto de las democracias mundiales.

La forma en que, ya, la prensa y los principales círculos norteamericanos se preparan para recibir al Jefe de la Nación chilena demuestra que la invitación del señor Truman no es algo individual o personal que le atinja exclusivamente. La política chilena de fuerte apoyo, interno y externo, a la defensa de los sistemas democráticos de vida, y su fuerte posición antitotalitaria han concitado indudables simpatías y un clima de cordialidad en la opinión pública de los Estados Unidos para con esta pequeña República del sur, que no transige ni tolera a las avanzadas soviéticas o fascistas ejercer su nefasta acción, y que en cada reunión internacional está de frente y sin embozo contra sus insolencias, arrogancias y amenazas.

Es por todos estos antecedentes, muy explicable que S. E. el Presidente de la República haya querido asegurar para los días de su ausencia del territorio nacional, en misión tan importante, una actitud conciliadora, de paz y tranquilidad política, obteniendo de los jefes de los partidos que dependan sus actitudes de beligerancia mientras dure el viaje. Con un patriotismo que es por lo demás tradicional en nuestras costumbres políticas —cuando está de por medio el buen nombre exterior de la Nación—, los dirigentes políticos le han asegurado a S. E. que mantendrán esa tregua.

No podemos menos de sentirnos satisfechos como chilenos, de que esta generosa iniciativa presidencial haya obtenido acogida tan comprensiva y patriótica. Desde todos los ámbitos del mundo estará fija la mirada en lo que en nuestro país acontece durante la ausencia de su Jefe de Estado, y una vez más la democracia chilena demostrará ser una realidad viva en la fraternidad de los pueblos libres del mundo.

La alimentación en América del Sur

La Organización de las Naciones Unidas para la Educación, las Ciencias y la Cultura (UNESCO) hizo incluir en su programa de actividades para el año 1949 la realización de un debate mundial sobre el problema de la alimentación en los diferentes grupos de población del mundo. Con el objeto de orientar este debate en líneas objetivas, la UNESCO hizo preparar —por especialistas de diferentes regiones del mundo— estudios relativos a aspectos regionales del problema, y el Profesor Josué de Castro (Director del Instituto de Nutrición de la Universidad del Brasil) fué encargado de la elaboración del estudio sobre la América del Sur.

Es interesante hacer un ligero comentario de este documento.

Después de exponer su punto de vista sobre la necesidad de encarar el problema en sus múltiples correlaciones con diferentes factores naturales y culturales existentes en esta región, el autor presenta una síntesis geográfica de la misma: sus fundamentos fisiográficos. Analiza en seguida el panorama alimentario de este continente, distinguiendo diez zonas alimentarias diferentes, cada una de ellas con standards dietéticos especiales.

A través de la investigación de los hábitos alimenticios de los índices de producción y de consumo y del estado de nutrición de las poblaciones de estas diferentes zonas, el Profesor Josué de Castro llega a la conclusión de que todo el mosaico alimentario del continente sudamericano, en lo que respecta a las condiciones de nutrición de sus poblaciones, puede reducirse a dos sectores: un sector de subnutrición intensa, que comprende tres cuartos de su superficie territorial, y un sector de subnutrición discreta que comprende el cuarto restante.

Estudiando las características alimentarias de los dos sectores, el autor pone en evidencia no sólo las deficiencias cuantitativas, sino también las deficiencias cualitativas de las dietas habituales.

En el primer sector, que podría ser llamado de hambre crónica, está Chile, en donde, a través de encuestas realizadas últimamente, se puede destacar el hecho de que el 50 por ciento de la población nacional no consigue alcanzar una ingestión diaria de 2.400 calorías, y que el 10 por ciento de esta población vive con menos de 1.500 calorías diarias. Estas cifras son alarmantemente bajas comparadas con el standard internacionalmente aceptado de 2.800 calorías.

La deficiencia en proteínas en esta zona es bastante acentuada y resulta principalmente del bajo consumo de alimentos protectores de origen animal: carne, pescado, leche, queso y huevos.

En Chile —dice el autor—, donde el uso del pescado es más generalizado, por disponer el país de cerca de 2.500 millas de costas y grandes reservas piscícolas, el consumo de pescado es apenas de 5 kilogramos per capita y por año, cifra visiblemente insuficiente como fuente de proteínas completas para un país que come poca carne y que bebe muy poca leche, y ridículamente baja en comparación con las del consumo de pescado del Japón (33 kgrs.) o de Inglaterra (20 kgrs.)"

Numerosas son las consecuencias biológicas que acarrean este relativo déficit de proteínas, que sería largo explicar aquí.

En contraste con el bajo tenor en proteínas se presenta el exagerado tenor en hidratos de carbono del régimen de los habitantes de estas zonas.

Este ensayo de interpretación del problema a través de su análisis ecológico termina con la investigación de las causas que condicionan el grave estado de subnutrición de la región, y el autor llega a la conclusión de que son factores de orden social más bien que de orden natural los que actúan desfavorablemente sobre la nutrición de las poblaciones sudamericanas. Entre los factores culturales —productos de diferentes coyunturas económicas y sociales— el autor las sistematiza como sigue:

1) El régimen agrícola sudamericano, de tipo semicolonial, a base de una explotación semifeudal del suelo, utilizando procedimientos agrícolas arcaicos y de manifiesta tendencia al monocultivo latifundista, presenta un coeficiente de producción alimenticia muy por debajo de las necesidades biológicas de la población regional.

2) La falta de una red caminera adecuada, la inexistencia, en la región, de medios de transporte suficientes y técnicamente equipados para los alimentos perecibles, y el completo desequilibrio regional de la producción, constituyen serios obstáculos para la circulación de los alimentos desde sus centros de producción a las principales zonas de consumo.

3) El absoluto desconocimiento, por parte del pueblo, de los fundamentos de la higiene de la alimentación, del valor nutritivo de los alimentos, de los procedimientos adecuados para su conveniente producción, conservación y preparación, hacen siempre precario el rendimiento útil de los alimentos.

4) La producción insuficiente, la circulación deficitaria, etc., y finalmente el limitado poder adquisitivo del pueblo —para el cual el costo de los alimentos protectores se torna inaccesible para sus presupuestos domésticos—, todas estas causas económicas y sociales que actúan conjuntamente, hacen de los tipos de alimentación de uso corriente en América Latina los más precarios del mundo.

C. U

El privilegio italiano de la longevidad

Por JOSE M. DE SEMPRUN GURREA

Ya tenemos aquí de nuevo a la primavera. Pero ¿es que verdaderamente había partido?... No se podría afirmar. Pocos días de hielo; algunas semanas desapacibles de lluvias combinándose o alternándose con vientos recios; algunas azules y frías tramontanas, todo ello entre noviembre y mediados de enero, forman la breve y tolerable cortina invernizа, tras de la cual se siente o se presiente de continuo la grácil y dulce presencia de la primavera. Aun en ese tiempo se nota su cercanía, e incluso de vez en vez asoma ostensiblemente, de manera que cuando ahora hace su definitiva aparición, para instalarse, jocunda, luminosa, blanda y templada en el paisaje por ella embellecido y remozado, no es su llegada como la de quien viene de muy lejos, sino como la de quien surge de entre nosotros mismos y de las cosas que nos rodean: de los árboles que reverdecen o cuyo verde perenne se hace más fresco, de las fuentes que brillan y centellean, de las calles soleadas, de los patios, siempre un poco líricos y misteriosos, donde la primavera parece inspirar un dejo de saudades y de ensueños. Como una de esas opulentas y mórbidas figuras femeninas de Tiziano —sublime exaltador e idealizador de la belleza carnal— la primavera entra y se derrama, difundiéndose luego por los ámbitos áureos, que se cargan a su presencia de una molicie aguda, una molicie insinuante y embriagadora, donde todo desfallece, menos el ansia vaga de un plácido vivir.

No sé si es esta eficacia, como continua y, desde ahora, dominante de la primavera; no sé si es el prestigio y la acción escondida de la eternidad que parece adscrita a la vida de la urbe romana y por extensión a toda la península y sus islas, lo cierto es que una singular lozanía y una indefinida y reforzada longevidad parecen transfundirse y manifestarse en algunos casos de pervivencia, tan larga, y por otra parte tan activa y fecunda, que uno se preguntaría si Italia, además de tantos otros privilegios posee el inestimable de conferir a muchos de sus hijos preclaros, la posibilidad de rebasar, sin envejecer, los más remotos límites de la humana cronología. Y es claro que nadie podría achacar el venturoso fenómeno con maliciosa sospecha, a aquella pervivencia de las ruinas que poco ha celebrábamos; porque se trata de personas o personalidades cuya pujante vitalidad, a pesar de los largos años, excluye toda idea de ruina o decrepitud, más o menos artificiosamente restaurada o remozada, haciendo pensar, por lo contrario en una juventud mental y física que se mantiene intacta a despecho de los calendarios.

Comoquiera que sea, hay muchos en Italia que egregiamente ilustran —precisamente porque son ilustres— aquel zumbón y optimista anuncio de un merendero, flameando como un alegre desafío entre las tumbas romanas y las cristianas catacumbas de la Vía Appia: "aquí nunca se muere"... Hace cosa de dos años estuvo a punto de resolverse una crisis con la formación de un Gobierno en torno a tres ilustres personalidades cuyas edades sumadas arrojaban, según exactos cálculos de algún periódico, la cifra de doscientos cincuenta años; algo más de ochenta por cada uno. Así era, en efecto, y así sigue siendo, porque por fortuna todavía viven... con dos años más!

Frisar con esa edad y aun rebasarla holgadamente, parece aquí empresa demasiado excepcional. La ha realizado con creces el gran patriarca de las letras itálicas, Benedetto Croce, que, acreditando egregiamente el dicho cervantino de que "no se escribe con las canas, sino con el entendimiento, el cual suele mejorarse con los años", a sus ochenta pasados sigue dando su magnífica contribución a la cultura, pues acaba de ser elegido presidente del "Pen Club" internacional, y aún puede abandonar a veces su querida Nápoles para atender a sus deberes en el Senado, al que por tantos títulos pertenece. Este Senado de la República, que al restablecer venturosamente sus instituciones democráticas ha mantenido el régimen bicameral, está presidido —presidido de manera efectiva, activa y acertada— por la respetable figura de Ivanoe Bonomi, también octogenario, a quien este verano escuchamos, en la ceremonia inaugural del monumento al gran Mazzini, un estupendo discurso, revelador, por su contenido y por la firme voz con que fué pronunciado, de las energías físicas y mentales de su autor. Nitti, con edad pareja, sigue en la primera línea de la actividad política, y sus frecuentes discursos no se distinguen precisamente por achaques de flaqueza, sino por una agudeza de filos y un ingenio que muchos jóvenes envidiarían. V. M. Orlando, nacido en 1860, que representa y en gran parte ha dirigido todo un siglo de la historia italiana, se caracteriza por el brío de sus intervenciones en el Parlamento, como lo acaba de demostrar en reciente debate, y no se halla ausente de otras manifestaciones de la vida social. Esa varita mágica que es la siempre genial y segura batuta de Toscanini, hace vibrar de entusiasmo a los públicos de las grandes salas neoyorkinas, y a los de la Scala de Milán, entre los cuales se desplaza con juvenil presteza. En un teatro lleno hasta los topes, y obteniendo un éxito clamoroso, vimos recientemente a Ruggero Ruggeri (que en punto a edad no se queda muy atrás) representar una comedia de Pirandello, con una Compañía de la que, además, él es el director. No se trataba de una despedida o de una retirada, sino de una continuación, y casi de un comienzo: ahora va a hacer una gran campaña teatral en Europa y América.

El que lo hereda, no lo hurta, y acaso esta vitalidad mantiene una tradición de la que podemos señalar como significativos y altísimos ejemplos los de un Tiziano, que vivió un siglo (99 años exactamente), y un Miguel Angel que llegó a cerca de noventa. Ambos en plena actividad hasta última hora.

Pero no sé si tan claros ejemplos servirían para distraer el vigilante, bonancible, y un poco melancólico desengaño del gran poeta romano, del advertido Horacio, que precisamente celebrando el retorno de la primavera advertía inexorable a su amigo Lucio Sestio: "vitae summa brevis spem nos vetat inchoare longam". La brevedad de la vida nos impide concebir largas esperanzas. Aunque aquella durase un siglo, porque, como decía nuestro Calderón: "pasados los siglos, horas fueron".

J. S. G.

Roma, abril de 1950.

La figura del día

M. Paul van Zeeland, que ha sido encargado por el Regente de Bélgica, con la misión de formar Gobierno.

Notas del Día

AMPOLLETAS Es indiscutible que la industria nacional debe ser protegida y amparada de la competencia extranjera. Pero también necesitan protección los esquilmados consumidores. Pensemos en lo que ha ocurrido con nuestros casimires, paños y tocuyos, de apreciable calidad, pero que sólo logramos conseguir a precios iguales o superiores a los que podrían llegar del exterior. Los zapatos de fabricación nacional cuestan tan caros o más que los "Hannan". Una regular camisa que a poco se encoge como una lombriz, tiene el mismo precio de una "Arrow". La industria nativa crece, y está muy bien que crezca cuanto pueda, y que la apuntalen con rigurosos aranceles de aduana. Pero, ¿por qué no se perfecciona bajo ciertos aspectos? Ahí tenemos las ampolletas o bombillas eléctricas, que han llegado a convertirse en un quebradero de cabeza para las dueñas de casa. Duran tan pocas horas que no compensan el precio enorme que han alcanzado. Una ampolleta nacional dura menos que una modesta vela. Las de antes duraban por largos años. ¿No habrá modo de hacerlas durar más tiempo? Si su fabricación sigue con tan visibles defectos, el presupuesto casero no alcanzará sino para el consumo de la colonial vela de sebo. Que viva y que prospere la industria nacional, pero que no sea a costillas de los consumidores.

CIUDAD DE VERANO Una modesta lluvia que duró algunas horas bastó para que se interrumpieran los más elementales servicios de utilidad pública. Los pocos tranvías que nos van quedando, se detuvieron como por obra de magia. Los micros destartalados no pudieron moverse, y los que lograron continuar su bulliciosa marcha, recibían tanta agua en su interior como la que caía afuera. En la barriada aristocrática de lo alto se inundaron las casas, y las calles se convirtieron en ríos. Los teléfonos se interrumpieron en cantidad apreciable. Toda locomoción se hizo insufrible. Todo por una lluvia que no alcanzó a ser temporal. ¿Qué ocurriría en Santiago si llegase a llover dos días seguidos?

Y es lo que se repite todos los años. Las autoridades comunales, tan precisas y entusiastas para embadurnar paredes y para colgar trapos de postes y alambres en profusión desmedida, no se acuerdan jamás de que un día tendrá que llover, con las fatales consecuencias que hemos experimentado. Las promesas de los flamantes alcaldes y ediles se esfuman apenas se sientan en sus sillones. Hay votos abundantes para la elección, pero no se acuerdan de las alcantarillas que faltan y de la mugre que sobra. Piensan que vivimos en una ciudad de eterno verano, pero no piensan que cuando llueve todos se mojan. Es la política que vive en perpetuo veraneo.— B.

Mesa Redonda de Mujeres se reunirá el miércoles

La Mesa Redonda Panamericana de Mujeres de Chile, celebrará el miércoles próximo, a las 18.30 horas, una asamblea general, con el objeto de aprobar un plan de trabajo que haga efectiva la obra en que está inspirada la institución. La reunión se realizará en Huérfanos 1011, 9.o piso, oficina 901, local de la Mesa Redonda.

COSAS RARAS

En San Bernardo vieron un disco volador.

En Quinta Normal vi un carretón basurero.

Mariano Severo

CONSEJERIAS PARLAMENTARIAS

Ha sido una suerte adversa que una mayoría circunstancial en la Cámara de Diputados haya impedido la aprobación del proyecto de ley sobre supresión de las consejerías parlamentarias.

A excepción de los restringidos círculos en que se aboga por mantenerlas, en defensa de sus propios intereses, existe acuerdo general respecto de la conveniencia de suprimirlas. Desde que fueron creadas hasta el momento actual, el balance que arrojan las consejerías parlamentarias es contrario a su persistencia, a causa de que ellas han sido fuente de contratiempos y dificultades.

Desde luego, se ha subvertido el alcance que el legislador les atribuyó durante la gestación y aprobación de la ley correspondiente. Los consejeros parlamentarios se iban a transformar en agudos y constantes fiscalizadores de los organismos que debían integrar. Pero el control eficiente y elevado sufrió una mutación completa y absoluta. En lugar de fiscalizadores, los consejeros parlamentarios se han convertido en ardientes defensores de los Consejos de que forman parte. En las oportunidades en que el Parlamento ha ejercido sus funciones de fiscalización, los parlamentarios que intervienen en los Consejos de los organismos semifiscales objeto de discusión, no han ahorrado palabras ni actividades para alabar y dejar colocada en un altísimo nivel la administración que ellos debieron vigilar. La facultad de fiscalizar del Legislativo resulta así inhibida y enervada.

Por otra parte, las consejerías parlamentarias han dado motivo a tristes espectáculos. Se han introducido los intereses políticos en la conducción de los asuntos, proviniendo las intentonas en este sentido de los representantes que el Parlamento ha colocado en las instituciones semifiscales correspondientes. La politiquería las ha invadido, con grave perjuicio de la correcta marcha de los organismos afectados y con perjuicios para todos. Los Consejos, además, aparecen abultados en el número de sus miembros, lo que los asemeja a pequeños Parlamentos, pasando las deliberaciones a ocupar la mayor parte del tiempo y retardando la solución de los problemas aun urgentes.

Afortunadamente, el reciente rechazo accidental del proyecto no significará el término de la atinada iniciativa de suprimir las consejerías parlamentarias. En efecto, aquel proyecto será reemplazado por otro más amplio que, fuera de consultar la supresión de ellas, reestructurará los Consejos de los organismos semifiscales y los de administración autónoma. De esta manera será posible coordinar los planes gubernativos con las actividades de esas instituciones, que por una absurda aberración a menudo los obstruyen. No deja de ser curiosa la situación, puesto que por una adecuada reacción, lo que en un comienzo pareció ser un duro contratiempo, ha sido convertido en una oportunidad para que se apruebe una futura ley más completa y beneficiosa. La reforma de los Consejos en el sentido de suprimir los miembros parlamentarios de ellos y de darles una nueva estructura, será motivo de un proyecto de ley que esperamos ha de seguir un curso rápido en el Congreso, siendo sancionado con la celeridad que merece una iniciativa tan interesante como atinada.

COLECTA PARA CASA DEL ESTUDIANTE AMERICANO

El próximo lunes a las 18 horas se realizará una interesante reunión en la Intendencia de Santiago, presidida por don Rafael Pacheco Sty y con la asistencia de diferentes instituciones de bien público y representantes de la prensa y radio de la capital.

En esta reunión se trazará el programa de trabajo para la realización de la Colecta Nacional a favor de la creación de la Casa del Estudiante Americano, obra patrocinada por el Bando de Piedad de Chile. El Supremo Gobierno, considerando los beneficios que reportará al estudiantado del país y del Continente la efectiva realización de esta idea, autorizó la colecta para el próximo jueves 13 de abril. Día de las Américas.

CENTRO HIJOS DE LA SERENA

Cita a reunión general para mañana a todos sus socios y contertáneos.

Tabla: inauguración de la nueva secretaría en su hogar social a las 15.30 horas, en Catedral 1335 y cuenta general. Se ruega la asistencia y puntualidad en la hora.

Cartas al Director

ALCANCE A "UNA RESPUESTA AL SENADOR COMUNISTA"

Señor Director: Con motivo de una intervención parlamentaria del senador señor Ocampo en la alta Cámara, don Aurelio Núñez Morgado, ex Embajador de Chile en Madrid, ha creído conveniente, para rebatir a su compatriota, tildarnos a los republicanos españoles en general, de comunistas, y de criminales y ladrones a las autoridades legítimas de la República Española, ante las cuales él, como representante del Gobierno de su país ante el del nuestro, ha presentado sus cartas credenciales y ejercido su misión, por parte de los ultrajados al menos, con dignidad y decoro ejemplares.

Pero permítaseme decir primeramente, abriendo toda la sinceridad de mi suspicaz opinión, que más que rebatir al senador comunista, la actitud del señor Núñez Morgado hacia nosotros tiene mucho que ver con la vigorosa ofensiva diplomática que está desarrollando a estas horas el Gobierno del General Franco en todo el mundo, a ver si logra salir del lazareto en que lo tienen las Naciones Unidas.

Don Aurelio Núñez Morgado tiene perfecto derecho a exponer sus ideas, y aun, tocante a España, desear para ella el régimen político y social que más cuadre a su particular manera de sentir y de pensar, sin que a nosotros, como españoles y como demócratas, nos moleste lo más mínimo: "Homo sum..." Creemos — y hemos puesto reiteradamente en práctica esta creencia nuestra—, que cada hombre, por su condición de tal, simplemente, debe tener libre albedrío y derecho inalienable a creer y buscar, por caminos lícitos, en materia de política, de religión y de economía, las metas que más desee.

Pero a lo que ya no tiene derecho nadie, y por lo tanto, tampoco el señor Núñez Morgado, es a mentir descaradamente y a insultar y calumniar con todas las agravantes a gentes honestas que habremos o no podido perder guerra que ni quisimos ni provocamos, pero que, en todo caso, hemos sostenido con valentía y dignidad poco comunes. (Acuérdese usted, señor ex Embajador, que ningún líder republicano felicitó a potencia extraña alguna — porque aun antes que republicanos y demócratas, somos españoles— por bombardear cobardemente nuestro territorio nacional, cual ocurrió con las autoridades nacionalistas al cablegrafiar oficialmente, haciendo mención expresa del honor teutón, al Comandante del crucero alemán que bombardeó la ciudad de Almería para vengar una acción brava de la aviación leal). Virtudes estas, señor, que hemos y seguiremos conservando en el exilio, a pesar de toparnos en el camino del destierro con muchas personas tan "justas" como la del ex diplomático.

Pero hagamos un poco de historia, para refrescarle la memoria al señor Núñez Morgado. Creemos que tienen mucha más autoridad las sucesivas declaraciones de la Asamblea General de las Naciones Unidas, y, hace unos días apenas, la del Presidente de EE. UU., Mr. Truman, al afirmar que el actual régimen español es totalitario e hijo legítimo de los de Hitler y Mussolini, que la afirmación del señor ex Embajador diciendo lo contrario. La diferencia no es dudosa, en verdad. ¿Y las declaraciones y discursos del General Franco, en los que una y otra vez afirmó el origen y fisonomía íntima de su lucha, así como las del régimen que finalmente instauró en España, no valen nada ya? ¿Y el pacto firmado en Roma, días antes del levantamiento, de cuya acta si la desea, yo mismo le puedo mostrar copia? ¿Y los documentos encontrados en la Cancillería alemana, en Berlín, por las fuerzas del Ejército norteamericano cuando se apoderaron de los archivos secretos del Gobierno del Reich? ¿Y la baladronada de Tánger? ¿Y el partido único, y la suspensión aún vigente de toda garantía constitucional?...

No es verdad, señor Núñez Morgado, que el Gobierno de la República Española estuviese jamás mediatizado por los comunistas, ni que éstos tuviesen en España influencia superior a la de su importancia numérica en la vida política del país. Entre más de trescientos diputados de que constaba el Parlamento, no tenían ellos ni una quincena de parlamentarios sin haber logrado siquiera una presidencia en la más insignificante comisión parlamentaria. No formaron jamás parte del Gobierno antes de la guerra civil, ni tuvieron, por lo tanto, en sus manos ningún Gobierno Civil de los cincuenta que rigen la vida provincial española; ni ninguna Dirección General; ni ninguna Subsecretaría; ni siquiera la alcaldía de cualquier cabeza de provincia o de partido judicial. Todo ello estuvo, desde abril de 1931, en que se proclamó la República, hasta julio de 1936, en que estalló la sublevación, en manos de dos partidos políticos de Izquierda: Izquierda Republicana Española y el Partido Socialista Obrero Español, y uno de derechas: la Ceda (Confederación Española de Derechas Autónomas), cuyo jefe era el señor Gil Robles. ¿Dónde estaba, pues, la mediatización y la influencia comunista?

Si don Aurelio Núñez Morgado hubiese manifestado lo que ha dicho de nosotros en su "Respuesta al senador comunista" en una tertulia de café o en familiar conversación, nunca nos hubiéramos tomado el trabajo ni la molestia de contestarle. Nos habríamos conformado con repetir para nosotros mismos las palabras pronunciadas en memorable ocasión por nuestro malogrado Presidente, Excmo. señor don Manuel Azaña y Díaz, jefe constitucional del Estado español al que el señor ex Embajador presentara las cartas credenciales que acreditaban su misión en Madrid, y que por dignidad y ética personales, aunque sólo fuese, jamás debió entregar, si efectivamente creía que representaba entonces el estado de cosas y el caos con que ahora nos ultraja: ¿Tendrán?: Señal que cabalgamos...".

Aparte de que bastaría ello solo para descalificar al señor ex Embajador, el hecho de haberse publicado el "parto" en el número dominical del difundido diario chileno "El Mercurio", muévenos ahora, en resguardo de nuestra dignidad y de nuestro honor, a solicitar al señor Director del mismo, de igual mérito y cabida en la misma página a este alcance aclaratorio, para que la verdad quede en su sitio.

¡Qué diferente actitud — en bien de España y de su pacificación espiritual, que todos deseamos—, a la del señor Núñez Morgado, es la observada en el pasado mes de febrero por el actual Arzobispo de Santiago de Compostela, por el Rector de la Universidad de la misma ciudad española, y por el actual Alcalde del Ayuntamiento santiagués, con motivo del decesso en la capital argentina, donde residía exilado, del Dr. Alfonso R. Castelao, Presidente del Consejo de Galicia, vale decir, del Gobierno regional gallego en exilio, al cablegrafiarles oficialmente al Centro Gallego de Buenos Aires los telegramas que copiamos a continuación:

Del Arzobispo: "Al testimoniarles íntima condolencia por fallecimiento Castelao, ruego Altísimo concédale eterno descanso".

Del Rector: "Envío sentido pésame fallecimiento ilustre Castelao".

Del Alcalde: "Reunida Corporación Municipal, acordó constar sentimiento ilustre paisano Castelao viuda".

Así es como se [illegible] pacificación que [illegible] nuestra Patria [illegible] con "partos" como [illegible] ex Embajador [illegible] rrido R., Delegado [illegible] Galicia en Chile.

Santiago de Chile, [illegible] 1950.

REEDUCACIÓN DE DELINCUENTES

Señor Director: [illegible] los hechos sociales [illegible] tanto para el derecho [illegible] bios como aquellos [illegible] mentación jurídica [illegible] de ellos.

Basándonos en [illegible] fundamental del [illegible] de los hombres [illegible] bajo ningún concepto [illegible] se siga haciendo esfuerzos [illegible] tras libertades, especialmente [illegible] lo que se refiere a [illegible] vivir sin temores [illegible] nuestros propósitos [illegible] Pero la evidencia [illegible] nos está demostrando [illegible] mente ha sido tal [illegible] los sentimientos [illegible] ya se ha hecho [illegible] peto mutuo entre [illegible] respirándose por [illegible] clima de violencias [illegible] tes.

Mucho se ha insistido [illegible] nuestras leyes penales [illegible] suficientemente severas [illegible] para castigar en [illegible] tunidad al que delinque [illegible] naturalmente, [illegible] engorrosos procesos [illegible] chos de los inculpados [illegible] envejecen en sus [illegible] rando un veredicto [illegible] ces llega a dictarse [illegible]

Esta lenidad en [illegible] nuestras leyes [illegible] grave problema [illegible] carcelario. Los reclusos [illegible] miles y las cárceles [illegible] no dan abasto, [illegible] heterogéneo conjunto [illegible] blación de hombres [illegible] te inactivos, sin otro [illegible] volver a las andanzas [illegible] la prodigalidad de [illegible] se lo permitan, cuando [illegible] mos elementos, en [illegible] de trabajo, aparatos [illegible] sible de las ciudades [illegible] contribuir al progreso [illegible] tria con el fruto [illegible] esfuerzos.

Pero lo más lamentable [illegible] ta trágica realidad [illegible] la delincuencia infantil [illegible] riendo contornos más [illegible] la misma delincuencia [illegible] cuanto la mendicidad [illegible] niños es un camino [illegible] que nazca en ellos [illegible] camino del delito, [illegible] por la peligrosa convivencia [illegible] hombres adultos y [illegible] arte de contravenir [illegible]

Esta verdadera escuela [illegible] men, que ya ha [illegible] de grande, no se vea [illegible] en sus deleznables [illegible] mientras no se vea [illegible] lugar, a una revisión [illegible] reforma definitiva [illegible] nitivo de nuestras [illegible] al pronto traslado [illegible] a las llamadas zonas [illegible] ción, tanto para delincuentes [illegible] veniles como adultos [illegible] estarían orientadas [illegible] ción de esta traza [illegible] nuestro pueblo, que [illegible] precio con que los [illegible] sociedad, son también [illegible] manos, susceptibles [illegible] da, aunque, de antemano [illegible] que la libertad les [illegible] para siempre...— [illegible]

Díaz A.

FLAGRANTE ABUSO EN FERIA LIBRE

Señor Director: Como [illegible] se ha singularizado [illegible] acoger los reclamos [illegible] del público, me permito [illegible] le mi caso.

El viernes 31 me [illegible] feria libre que funciona [illegible] racio Fabres entre [illegible] y Manuel Montt. Al [illegible] un puesto para comprar [illegible] nos, no se me quiso [illegible] compraba mananas [illegible] abuso, busqué afanosamente [illegible] inspector o algún [illegible] quienes no pude [illegible] sencilla razón de que [illegible] contraban en sus puestos [illegible]

Como estos abusos se [illegible] pitiendo muy a menudo [illegible] de la falta de espacio [illegible] publicar estas líneas [illegible] me nota la autoridad [illegible] diente.

Saluda atentamente [illegible] Director.— A. A. [illegible]

DEFENSA DEL [illegible]

Muy señor mío: [illegible] interés y extrañeza [illegible] co, en el diario de su [illegible] rección, una carta [illegible] Isolina Campos de [illegible] que daba su opinión [illegible] llado asunto del [illegible] bachillerato. Ahora [illegible] molestar su atención [illegible] mismo tema. Ya que [illegible] se suma a los muchos [illegible] escrito ahora último [illegible] mo único fundamento [illegible] nes y rumores que [illegible] prestigio de la enseñanza [illegible]

Nosotros, los profesores [illegible] tes, hemos combatido [illegible] rato, por considerarla [illegible] inadecuada, que [illegible] como "colador" [illegible] a una Universidad [illegible] chillerato [illegible] constituye el [illegible] nuestro anticuado [illegible] sistema educacional [illegible] aisladamente, sería [illegible] renovar una viga de [illegible] está por desplomarse [illegible] mal está en los cimientos [illegible] arreglemos los efectos [illegible] la causa.

Ahora bien, ¿a quién [illegible] culpar del fracaso [illegible] to? ¿A los profesores [illegible] nuestro sistema, [illegible] crefarse a pasar las [illegible] programas de materias [illegible] valor práctico, que [illegible] a grandes cantidades [illegible] con recargo de horas [illegible] y que tienen todavía [illegible] ves problemas económicos [illegible] licos en general, que [illegible] la enorme escasez de [illegible] la gran cantidad de [illegible] rcalizan su obra [illegible] ble, dentro de los [illegible] dios con que cuentan [illegible] cilladamente, una [illegible] puede señalar [illegible] así no más. El deber [illegible] todo caso está, [illegible] tro propio sistema [illegible] que las autoridades [illegible] solver, no cambiando [illegible] los cimientos mismos [illegible] yan.

Hay que comprender [illegible] por todas, que [illegible] educación de un país [illegible] be concretarse a la [illegible] bachilleres, sino a [illegible] dadanos útiles y [illegible] aunque no tienen [illegible] sepan cooperar en [illegible] miento económico [illegible] la nación. El Liceo [illegible] que pese a sus defectos [illegible] tituye un baluarte [illegible] cívica de inspiración [illegible]

Jaime Suárez Basti[illegible]

Ramón Cortez Ponce, Presidente Director de LA NACION

Guillermo Pérez de Arce, Gerente General de "El Mercurio"

Cuatro periodistas chilenos se dirigen mañana a Washington

Atendiendo a una gentil invitación de la "PANAGRA", cuatro periodistas chilenos se dirigen mañana a bordo de "El Interamericano" a los Estados Unidos, viaje que coincidirá con la llegada a Washington del Presidente de la República, Excmo. señor González Videla.

De esta manera la poderosa empresa de aeronavegación comercial ha deseado vincular a la prensa chilena con la gran importancia que tiene la jira del Primer Mandatario chileno a la tierra de Jorge Washington.

Los cuatro periodistas que partirán mañana desde Los Cerrillos, minutos antes de las 14 horas, son don Ramón Cortez Ponce, presidente del Consejo y Director de LA NACION; don Guillermo Pérez de Arce, Gerente General de la Empresa "El Mercurio"; don Luis Silva Silva, Director de "El Diario Ilustrado", y don Alfredo Silva Carvallo, Director de "La Unión", de Valparaíso.

Mientras dure la ausencia del Director de LA NACION, señor Ramón Cortez, será subrogado por el Jefe de Redacción, señor Guillermo Feliú.

Don Luis Silva Silva, Director de "El Diario Ilustrado"

Don Alfredo Silva Carvallo, Director de "La Unión" de Valparaíso

Noticiario gremial

SINDICATO DE SASTRES. — El próximo lunes, a las 20.30 horas se reunirá en su local de Santo Domingo 1368, para tratar importantes materias. También avisa a los socios que pueden inscribirse en los cursos de Corte, en Prieto 1527 y en Avenida Inglaterra 1221.

EL AVION DE TRUMAN LLEGA ESTA TARDE

Esta tarde, a las 16.10 horas, llegará a Santiago el avión del Presidente Truman, "Independence", que el mandatario norteamericano ha puesto a disposición del Excmo. señor González Videla para su viaje a Estados Unidos. En la moderna nave aérea viene el Teniente General Robert Landry, Edecán Militar de Mr. Truman, que trae la misión de acompañar a Su Excelencia.

El viaje del Excmo. señor Gabriel González y comitiva será, como hemos informado, en la mañana del martes próximo. La hora exacta de la partida será fijada después de consultar con el General Landry.

CARASTERISTICAS DEL "INDEPENDENCE"

Fué llamado así por la Fuerza Aérea en honor de la ciudad natal del Presidente Truman, Independence, en el estado de Missouri. Vino a reemplazar al famoso DC-4 usado como "Casa Blanca volante" por el Presidente Roosevelt, y más tarde por el Presidente Truman hasta junio de 1947.

El "Independence" es un cuadrimotor, prototipo del DC-6 de transporte, con una decoración especial. Tiene una velocidad de crucero de 315 millas por hora, con tanques de gasolina extra que le permiten volar 4.400 millas.

Una estilización de aguila americana se luce en la nariz del avión, cruzado de largo por una banda azul.

Un gabinete de trabajo ocupa la parte posterior del fuselaje. La puerta de cabina lleva el gran sello de los Estados Unidos trabajado en madera de tono natural. El interior de la cabina ha sido decorado en café, azul y gris claro. Junto a la gran mesa de trabajo, que también tiene el Gran Sello de los Estados Unidos, hay sillas de caoba clara, y cómodos sillones. En un extremo hay un sofá convertible en una cama de tamaño corriente durante la noche.

La parte superior de las paredes y el techo, están tapizados de gabardina gris claro, y el tapiz de los muebles es café chocolate.

La cabina de pasajeros puede acomodar 24 personas durante el día y 12 en las camas superiores e inferiores durante la noche.

Además de los radio transmisores y receptores, teléfonos, etc., este avión cuenta con un teletipo para enviar o recibir mensajes impresos. Cuenta asimismo con radar, refrigerador, estufas eléctricas, compartimiento para guardar alimentos, etc.

LIMA, 7. (U. P).— A las 2 de la tarde de hoy llegó al aeropuerto de Limatambo el avión del Presidente Truman "Independence", procedente de Washington, en viaje a Santiago de Chile, para conducir al Presidente González Videla a Estados Unidos, en visita oficial como invitado del Gobierno norteamericano.

El "Independence" continuará vuelo mañana sábado a las 10 A. M. A bordo del avión, viajan el brigadier general Robert Landry, ayudante del Presidente Truman. Landry viaja en compañía de su esposa. Ambos han sido muy agasajados por la colonia norteamericana durante su breve permanencia en Lima.

DICTARA CONFERENCIA. — Donald Oenslager, destacado escenógrafo americano que ha dictado interesantes charlas sobre teatro y arte en Santiago, ofrecerá el jueves 13, su última conferencia sobre "Maquinaria, escenificación y las luces" en el Instituto Chileno Norteamericano de Cultura. El señor Oenslager se encuentra en el sur acompañado de su esposa y regresará el martes a la capital.

Ministro subrogante de Interior quedaría designado; un radical

En círculos bien informados se nos ha dicho que sería designado un Ministro del Interior subrogante, mientras el titular, señor Pedro Enrique Alfonso desempeñe las funciones de Vicepresidente de la República, con ocasión del viaje del Excmo. señor González Videla.

Entre los nombres que aparecían, como de posibles Ministros, se daban los de dos prominentes figuras del Partido Radical y ex Vicepresidentes de la República: el del Dr. Jerónimo Méndez Arancibia, vocal del CEN radical, y don Alfonso Quintana Burgos, ex Embajador en Argentina y director de la Corporación de Ventas del Salitre.

Senador Rivera Baeza aclara lo ocurrido en Comisión de la Cámara

El senador liberal señor Gustavo Rivera Baeza formuló ayer las siguientes declaraciones refiriéndose a la sesión celebrada por la Comisión de Hacienda de la Cámara de Diputados, el 5 del presente, al tratarse el proyecto de financiamiento del Departamento de Periodistas, de la Caja Nacional de Empleados Públicos y Periodistas:

"Ofrecida la palabra al señor senador don Gustavo Rivera expresa que había concurrido a las sesiones de la Comisión para hacer conocer la opinión de los organismos de las diversas actividades hípicas, especialmente de provincia, frente al proyecto de ley que acuerda un financiamiento para el Departamento de Periodistas de la Caja Nacional de Empleados Públicos y Periodistas y que grava en forma por demás exagerada esas actividades.

"Agrega que hoy ha visto la luz pública una exposición de la Asociación Nacional de la Prensa en la que, entre otras, se consignan los siguientes palabras:

"No obstante la justicia de este gravamen, la legítima retribución a la gratuidad de un servicio que él representa y que pesa sobre una actividad puramente recreativa de quienes tienen recursos, algunos personeros de las instituciones hípicas que prestaron su aprobación a la tasa del referido impuesto, en el curso de la elaboración de este proyecto de ley, han asumido ahora actitudes contradictorias con su aceptación primitiva. Algunos de ellos están empeñados en una sorda campaña en contra de los diarios y revistas, y, sumándose a la indiferencia de algunos sectores parlamentarios, han logrado dilatar el trámite del proyecto y desorientar a quienes deben darle sanción legislativa".

"Añade el señor Rivera: como alguien pudiera desprender de estas palabras que ellas le alcanzan solicita del honorable diputado señor Alfredo Silva Carvallo se sirva confirmar cómo es efectivo que él, el señor Rivera, en todo momento ha procurado, con dedicación e interés, una solución satisfactoria el problema que se ha planteado con el mejor espíritu hacia las aspiraciones de la prensa y de las personas que trabajan en ella.

"El honorable señor Silva confirma lo dicho por el honorable señor Rivera, y manifiesta que le es grato dejar constancia que es absolutamente exacto lo expresado por él y que esa publicación en manera alguna ha podido referirse ni directa ni indirectamente al señor Rivera".

DIERON MANIFESTACION A DON ARMANDO GAETE

Se encuentra de regreso en el país el señor Armando Gaete Urzúa, miembros de la Comisión Política del Consejo Nacional de la Juventud Radical.

El señor Gaete realizó durante varios meses una extensa jira por diversos países de Europa y América, donde tomó contacto con los dirigentes juveniles de los movimientos políticos de aquéllos países.

A su arribo al puerto de Valparaíso, en la motonave "Antonioto Usodimare" fué esperado por numerosos amigos y altos dirigentes de la Juventud Radical.

En la mañana de ayer sus amigos y correligionarios le ofrecieron un almuerzo íntimo, en el que estuvieron presentes dirigentes del CEN y parlamentarios.

NUEVO PROYECTO SOBRE CONSEJERIAS PARLAMENTARIAS CONOCERA EL CEN

PARTIDO FEMENINO DE CHILE ENVIA NOTA A ELEGIDAS REGIDORAS

Las directivas nacional y provincial del Partido Femenino de Chile, celebraron una sesión conjunta para oír una exposición de la presidenta del partido, señora María de la Cruz, sobre los resultados obtenidos por esta dirigente en su jira al sur del país.

Se acordó ofrecer una manifestación a las dirigentes provincias de Valdivia y de la capital próximamente, haciendo extensivo este homenaje a las regidoras recientemente elegidas en la última elección municipal en Santiago.

Asimismo, se acordó enviar la siguiente comunicación a las señoras Elena Doll de Díaz, Graciela Nuño de Polanco y señorita María Cifuentes:

"La directiva nacional y provincial Santiago del Partido Femenino Chileno, en sesión de ayer 6 de abril, acordó por unanimidad, festejar su triunfo en la elección municipal del domingo 3 del presente, conjuntamente con las demás regidoras elegidas en Santiago, invitándola como festejada de honor a la comida que nuestro partido ofrecerá a nuestras presidentas provinciales de Valdivia y Santiago señoras Lía Laffaye de Prieto e Inés Badal de Castillo, el día 15 del presente en el Hotel Savoy a las 21 horas.

El Partido Femenino Chileno, ha hecho suyo y siempre hará suyos los triunfos femeninos, porque representa a la mujer como tal, superando las diversidades ideológicas, doctrinarias, religiosas, sociales, culturales y económicas de la escala de valores humanos.

Al rogarle aceptar nuestra cordial y sincera invitación que representa la unidad espiritual que debe reinar entre las mujeres de Chile, lo hacemos con la seguridad de encontrar en su corazón, la acogida que nuestro empeño de superación persigue, a través de la organización en que nos unificamos sin otro distingo que el ser mujeres y ser chilenas.

Rogándole se sirva comunicarnos a la brevedad posible su aceptación a Lira 72, la saluda en nombre de nuestra organización.— MARIA DE LA CRUZ".

Las adhesiones se reciben en los teléfonos 30556, 60305 y 32194.

FELICITACION A LOS JOVENES RADICALES ENVIA EL "CEN CHICO"

La Secretaría General de la Juventud Radical ha entregado a la prensa el texto del mensaje que el Consejo Nacional, ha enviado a los diversos organismos con motivo del gran éxito, que los candidatos de la Juventud, obtuvieron en la elección del domingo último.

Dicho mensaje expresa: "En representación del Consejo Nacional hacemos llegar a todos los jóvenes radicales del país, nuestra cordial felicitación por la labor realizada en favor de los candidatos del partido, en la reciente elección. Ello contribuyó, a que más de sesenta militantes de nuestra organización lleguen a los municipios, y también es una clara demostración del arraigo que la Juventud Radical tiene dentro del partido y en la ciudadanía.

Exhortamos a los jóvenes radicales de todo el país, a seguir luchando por nuestra causa, que se identifica con las más caras aspiraciones de la juventud obrera y estudiosa".

Dirimirá el empate sobre el voto que sanciona a diputados

El lunes próximo el Consejo Ejecutivo Nac. del P. Radical celebrará una importante sesión para tratar dos materias de capital interés: conocer el proyecto elaborado por la Junta Ejecutiva Conservadora sobre supresión de las consejerías parlamentarias, proyecto que además modificaría el sistema vigente sobre designación de los consejeros de la confianza del Presidente de la República en las instituciones fiscales, semifiscales y de administración autónoma.

Como se sabe, los Partidos Radical, Conservador, Democrático y Falange Nacional, se han comprometido apoyar con los votos de sus parlamentarios esta iniciativa en el Congreso Nacional. Asimismo, se dice que el Partido Agrario Laborista, lo votaría favorablemente, pues en el nuevo proyecto se contemplarían los puntos de vista de esta colectividad política frente a esta materia.

SANCION A LOS DIPUTADOS

El problema que resolverá la directiva radical, es el referente al voto presentado por el representante de la Juventud, señor Camilo Donoso, pidiendo que los diputados inasistentes a la sesión de la Cámara en que se rechazó el proyecto que suprimía las consejerías, sean enviados al Tribunal Supremo, voto que quedó pendiente, por haber producido dos empates sucesivos en la reunión anterior del CEN.

Como se sabe, la señora Raquel García de Zamorano, manifestó que previamente era necesario oír a esos parlamentarios respecto de las causas que motivaron su inasistencia a la mencionada sesión de la Cámara y después, en relación a esas declaraciones, adoptar los acuerdos pertinentes.

Por otra parte, es necesario tener presente, según la reglamentación interna del Partido Radical, que el CEN no tiene facultades para aplicar sanciones disciplinarias, cabiéndole únicamente dar cuenta al Trfibunal Supremo de las faltas de disciplina que puedan cometer sus más altos dirigentes y parlamentarios para que este organismo proceda a aplicar las sanciones que considere convenientes.

NO FUNCIONARON LOS COLEGIOS ESCRUTADORES

Los Colegios Escrutadores de los distintos departamentos de la provincia, no funcionaron ayer.

Por lo que respecta al Colegio Departamental del Primer Distrito, en sus cuatros días de funcionamiento, sólo ha hecho el escrutinio de dos comunas, estimándose, en consecuencia, que dará término al escrutinio de las ocho comunas restantes, en los últimos días de la semana próxima.

Hasta el momento no se han producido grandes variaciones de votos que permitan anticipar desplazamientos considerables ha cia determinados candidatos o listas.

Presentación de listas en el Centro Radical Femenino

La directiva del Centro Radical Femenino de Santiago, ha señalado para el próximo martes 11 del presente, la presentación de listas para la elección de mesa directiva del Centro para el año 1950. Estas presentaciones deberán ser patrocinadas por 20 firmas, a lo menos, y sólo tendrán derecho a voto las socias que hubieren firmado los que vos registros del Centro y que estén con sus cuotas al día.

Los libros del registro estarán abiertos hasta ocho días antes de la elección que tendrá efecto el martes 18 de abril, a las 19 horas en el local del Centro Radical Femenino de Santiago, calle Huérfanos 1454.

DECIMA COMUNA RADICAL PIDE SANCIONES PARA DIPUTADOS DEL PARTIDO

En su última sesión la Asamblea Radical de la Décima "Santiago Poblete Morán", tomó conocimiento de las recientes elecciones municipales en la capital, y acordó manifestar su satisfacción por el triunfo del radicalismo en esos comicios, especialmente en Santiago, donde el Partido logró hacer triunfar a tres de sus candidatos, existiendo, además, fuertes probabilidades de que logre imponerse el cuarto, es decir don Pedro Valladares.

La Asamblea acordó hacer público sus agradecimientos a los miembros del partido y sus adherentes de la segunda, tercera, sexta, séptima y undécima comuna, por el esfuerzo desplegado en la elección del domingo pasado.

Después la Asamblea se preocupó de la actitud observada por algunos diputados radicales en el proyecto de derogación de las consejerías, resolviendo por la unanimidad de sus miembros, formular la más enérgica protesta contra los diputados que desobedecieron las órdenes de la directiva, solicitando además del Consejo Ejecutivo Nacional del Partido, que esos parlamentarios sean pasados al Tribunal Supremo de Disciplina.

Finalmente, acordó expresar la aspiración de la Asamblea para que la Vicepresidencia de la Caja de Seguro Obligatorio, continúe desempeñada por un miembro del Partido Radical.

CONSEJO NACIONAL DE LA JUVENTUD RADICAL SE REUNIRA EN MAYO

La Secretaría General de la Juventud Radical ha enviado una circular a todos los organismos provinciales y comunales del país, impartiendo instrucciones para la renovación de las mesas directivas.

De acuerdo con estas instrucciones, las Agrupaciones Comunales deberán designar las mesas directivas, tribunales de disciplina y delegados al Comité Provincial, durante el presente mes de abril.

Las Agrupaciones que no cumplan con lo anterior, según esta circular, no podrán participar en la constitución del Comité Provincial respectivo.

Los presidentes de las agrupaciones, deberán enviar antes del primero de mayo próximo, la nómina de la directiva elegida, al Departamento Nacional de Organización, casilla 1786.

Con respecto a la constitución de los comités provinciales, esta misma circular indica que se llevará a efecto durante la primera quincena de mayo.

REUNION DEL CONSEJO NACIONAL DE PROVINCIAS

En su próxima reunión la directiva máxima de la Juventud Radical, tratará sobre la convocatoria del Consejo Nacional de Provincias, organismo integrado por los presidentes provinciales, y que se reúne en la ciudad de Santiago.

Existiría ambiente entre los dirigentes nacionales, para fijar como día de reunión el 21 de mayo.

...JO CONTROL TODA LA PRODUCCION Y ...STRIBUCION DE HILADOS DE SEDA

Lo realizará desde el lunes próximo, una comisión multipartita

...ontrol total de los hilados ...a, nacionales e importa... ...endrá a su cargo una co... especial, recién consti... y que comenzará a ac... lunes próximo.

...reada esta comisión por ...Supremo de 27 de enero ...año, del Ministerio de ...ía y Comercio, y la in... representantes del Go... y de todos los organismos ...en relación con la in... como asimismo de los ...les y de los obreros del ...Será presidida por el Co... General, coronel don ...Linmayer.

...ECLARACION DE EXISTENCIAS

...ten del Comisariato por ...e declara constituída la ...comisión, dispone que: ...agentes importadores y ...tarios en general, así ...s productores, comerciantes, almacenes de bodegaje, almacenes Warrants, empresas de transportes y, sin excepción, toda persona natural o jurídica que tenga en su poder, o en Aduana, a cualquier título, hilados de cualquier tipo de seda, nylon, rayón y otros substitutos, deberán hacer declaración jurada inmediata de sus existencias al 31 de diciembre de 1949". Se dispone, además, que los industriales, asociados o sindicatos o no, que usen hilados importados o nacionales, de fabricación propia o ajena, deberán además hacer declaración inmediata de sus telares y máquinas tejedoras o hilanderas, y de los productos que en ellas elaboran, con indicación del tipo, título y marca de éstos y consumo de materia prima por telar o máquina.

Integran la comisión las siguientes personas:

El Comisario General, quien la presidirá; don Elías Arze, en representación de la Dirección de Comercio, del Ministerio de Economía; don Santiago Alonso, por el Departamento de Industrias Fabriles; don Raúl Marambio, por el Consejo Nacional de Comercio Exterior; don Armando Garib o don Manuel Comandari, por el Sindicato Profesional de Fabricantes de Tejidos de Seda; don Juan Said o don Domingo Said, por la firma Said S. A.; don Germán Fischer o don Guillermo Aspillaga, en representación de la Fábrica Victoria, de Puente Alto; don Taufik Valech o don Luis Marty, por la Sociedad de Fomento Fabril, y los señores Pedro Bascou Morales y Humberto Espinoza Arévalo, en representación de los obreros de Tejidos de Seda. Actuará como secretario de la comisión el funcionario don Eloy Sagredo Puyol.

PIDIERON LA NULIDAD DE LISTA NUMERO 30

El presidente del Consejo Agrupacional del Partido Liberal, señor Fernando Claro Salas, hizo una presentación ayer al Juzgado de turno, pidiendo la nulidad de la lista número 30, por figurar en ella doña Beatriz Figueroa Tapia, comunista. De acuerdo con las modificaciones introducidas por la Ley de Defensa de la Democracia a la Ley Electoral, provoca la nulidad de esa inscripción, pues los comunistas están al margen de los derechos de elegir y de ser elegidos a cargos de representación popular.

En la lista cuya nulidad se pidió ayer figuran los siguientes candidatos: Miguel Angel Burgos Sepúlveda, Rafael Señoret Lapsley, Severo Samaniego Alarcón, Ulises Valenzuela Bozo, Jorge Arce Fernández y Beatriz Figueroa Tapia, siendo inscrita por el Partido Socialista Popular.

INDUSTRIAL INGLES JAMES STORAR LLEGA HOY A ESTA CAPITAL

Hoy llegará a la capital, procedente de Antofagasta, en el avión de itinerario de la LAN, el señor James Storar, vicepresidente de "Vulcan Foundry", y Director de la firma "Robert Stephenson y Hawthorns", ambas compañías fabricantes de locomotoras. También es vicepresidente del Ferrocarril de Antofagasta a Bolivia, The Chilian Northern Railway y Co. Ltd. y director de los más importantes ferrocarriles de Sud América y Africa.

Inició su carrera el señor Storar en los talleres de construcción de locomotoras de "Robert Stephenson", en Darlington, Inglaterra. Durante la guerra de 1914-1918, sirvió en el ejército británico. En 1919 fué nombrado superintendente de Locomotoras en los ferrocarriles de Rhodesia, Sud Africa. En 1923 fué nombrado ingeniero mecánico de los ferrocarriles de Nyasaland y Trans-Zambesia (Africa) y también reemplazó al Administrador de esos ferrocarriles durante su ausencia. Cuando estalló la guerra en 1939, el señor Storar se reintegró en el ejército británico con el rango de teniente coronel y en 1941 fué ascendido a coronel. Desde la terminación de la guerra, el señor Storar ha hecho muchos viajes al extranjero, incluyendo Egipto, Sudáfrica, Rhodesia, Nyasaland, Brasil, Perú, Chile, Bolivia, Argentina y Estados Unidos.

El señor Storar permanecerá una semana en Santiago para continuar a Argentina y Brasil, en viaje de inspección a los ferrocarriles ingleses. Esta tarde, a las 19 horas, recibirá a la prensa en el Hotel Carrera.

CURSOS — DE — ITALIANO

...atrocinado por la Scuola Italiana, Instituto Chileno-Italiano y Dante Alighieri

Profesores laureados de la Universidad de Roma

...RES CURSOS DE ITALIANO: ELEMENTAL, AVANZADO Y DE CONVERSACION — CURSOS DE LATIN —

Matrícula abierta — Clases desde el 18 de abril

...ra mayores datos dirigirse a la Secretaría de la Escuela

...AGUSTINAS 571 - FONO 31364

VIBROCRET Soc. Ltda.

ARTICULOS VIBRO - CEMENTADOS

VIVIACRET

Cemento expandido celular

...slamiento de terrazas, entrepi..., frigoríficos, y contra sonido.

PEDIR MUESTRAS E INFORMES:

...AGUSTINAS 1070 - OF. 316 — TELEFONO 64687 —

Cierros, Soleras, Bloques, Pastelones, Solerillas, Canaletas, Tejas, Tapas, Postes, Tubos, Baldosas, Filtros, Placas, Mármol.

¡LIQUIDACION DE SALDOS!

LOZA — ENLOZADOS "CONDOR" — CRISTALERIA CUCHILLERIA DE PLAQUE — ARTICULOS DE ALUMINIO Y OBJETOS PARA REGALOS

CUCHARITAS A $ 2, $ 4, $ 7, $ 11, $ 13	VASOS A $ 2.20, $ 4, $ 6, $ 10, $ 15	BACINICAS A $ 30, $ 34, $ 40, $ 45, $ 50	RECIPIENTES A $ 110, $ 135 $ 148, $ 170.	TETERAS A $ 30, $ 40, $ 60, $ 75.
CUCHARAS A $ 3, $ 5, $ 12, $ 20, $ 24, $ 30	JARROS A $ 6, $ 9, $ 11 $ 13, $ 20.	LAVATORIOS A $ 40, $ 48, $ 70, $ 108	COLADORES A $ 4, $ 6, $ 12, $ 18	PORTAVIANDAS A $ 70, $ 88, $ 110, $ 150.
CUCHILLOS A $ 5, $ 11, $ 16, $ 20, $ 25, $ 50	BOTELLAS A $ 23, $ 32, $ 60, $ 78.	SARTENES A $ 26.50, $ 36, $ 42, $ 65	CUCHARONES A $ 8.50, $ 10 $ 15, $ 20.	FONDOS A $ 325, $ 400
COPAS A $ 2.60, $ 4, $ 11, $ 21.	CACEROLAS A $ 12.50, $ 16, $ 27, $ 30.	ASADERAS A $ 20, $ 40, $ 65, $ 80, $ 100	PANERAS A $ 17, $ 19, $ 36, $ 55.	LECHERAS A $ 30. $ 38 $ 50. $ 70.
BANDEJAS A $ 15, $ 20, $ 35, $ 90	OLLAS A $ 19, $ 23. $ 32, $ 39.50	PLATILLOS A $ 3.60. $ 7. $ 9, $ 10. $ 12	TAZAS A $ 14, $ 17, $ 22, $ 30.	MEDIDAS A $ 18. $ 26. $ 35, $ 50, $ 85

JUEGOS de té, en colores	$ 165.—	JUEGOS 36 piezas, decorados	$ 830.—
JUEGOS de té, decorados	240.—	ALCUZAS finas, colores	68.—
JUEGOS lavatorio, 4 piezas	244.—	TAZAS loza de Penco	3.60
JUEGOS lavatorio, colores	435.—	VASITOS, cristal tallado	2.60
CUCHILLERIA 24 piezas	288.—	PLATOS para postre	10.—
CUCHILLERIA de plaqué	410.—	PLATOS hondos y bajos	12.50
PONCHERAS, 8 piezas	288.—	BANDEJA, jarro, 6 copas talladas	69.—
LICORERAS, 8 piezas	49.—	CUCHILLERIA 12 personas, inoxidable	1.536.—
PRENSAS puré	58.—	JUEGO cristal Yungay, 76 piezas	2.200.—
AZUCARERAS plaqué	78.—	JUEGO mesa, 84 piezas, fantasía	3.600.—
MANTEQUILLERAS	98.—	CUCHILLERIA plaqué, en estuche	3.218.—
HULE americano, ancho	150.—		
MAQUINAS picar carne	350.—		
TERMOS 1/2 litro	165.—		
JUEGO mesa 36 piezas, listado	703.—		

¡AQUI MAS BARATO!

LOTES ESPECIALES PARA COMERCIANTES

CASA BAUZA

SAN DIEGO 1233

LOTERIA DE CONCEPCION

EXTRACTO DEL SORTEO N.o 592, R EALIZADO EL JUEVES 6 DE ABRIL DE 1950. EN UNA SOLA SERIE

CON EL PREMIO DE $ 4.000.000.— SALIO FAVORECIDO EL NUMERO 30829

10

01003 — 500
01016 — 500
01026 — 500
[illegible] — 500
01038 — 500
01057 — 500
01065 — 500
01067 — 500
01084 — 500
01107 — 500
01112 — 500
01128 — 500
01146 — 500
01148 — 500
01155 — 500
01213 — 500
01217 — 500
01218 — 500
01219 — 500
01223 — 500
01224 — 500
01242 — 500
01249 — 500
01268 — 500
01313 — 1.000
[illegible] — 500
01362 — 500
01366 — 500
01388 — 500
01394 — 500
01399 — 500
01405 — 500
01409 — 500
01413 — 500
01428 — 500
01433 — 500
01456 — 500
01499 — 500
01513 — 500
01518 — 500
01535 — 500
01598 — 500
[illegible] — 500
01607 — 500
01610 — 500
01611 — 500
01614 — 500
01617 — 500
01638 — 500
01667 — 500
[illegible] — 500
01705 — 500
01732 — 500
01733 — 500
[illegible] — 500
01752 — 500
01771 — 500
01778 — 500
01799 — 500
01801 — 500
01813 — 500
01815 — 500
01837 — 500
01855 — 500
01856 — 500
01862 — 500
01873 — 500
01915 — 500
01920 — 500
01939 — 500
01947 — 500
01955 — 500
01964 — 500
[illegible] — 500

20

02001 — 500
02010 — 500
02028 — 500
02029 — 500
02034 — 500
02082 — 500
02091 — 500
02107 — 500
02129 — 500
02132 — 500
02176 — 500
02191 — 500
02272 — 500
[illegible] — 500
02298 — 500
02327 — 500
02339 — 500
02340 — 500
02362 — 500
02400 — 500
02422 — 500
02427 — 500
02428 — 500
[illegible] — 500
02451 — 500
02460 — 500
02469 — 500
02481 — 500
02483 — 500
02493 — 500
[illegible] — 500
02511 — 500
02512 — 500
[illegible] — 500
02522 — 500
02526 — 500
02558 — 500
02564 — 500
[illegible] — 500
02575 — 500
02577 — 500
02578 — 500
02579 — 500
02590 — 500
02600 — 500
02606 — 500
02608 — 500
[illegible] — 500
02689 — 2.000
02773 — 500
02783 — 500
02802 — 500
02824 — 500
02836 — 500
02848 — 500
02858 — 500
02862 — 500
02891 — 500
02892 — 500
02897 — 500
02904 — 500
02912 — 500
02931 — 500
02938 — 500
[illegible] — 500
02979 — 500
02994 — 500

30

03020 — 500
03023 — 500
[illegible] — 500
03026 — 500
03050 — 500
03054 — 500
03064 — 500
03075 — 500
03102 — 500
03181 — 500
03184 — 500
03230 — 1.000
03248 — 500
03299 — 500
03307 — 1.000
03326 — 500
03338 — 500
03340 — 500
03354 — 500
03375 — 500
03427 — 500
03463 — 500
03494 — 500
03497 — 500
03501 — 500
03529 — 500
03540 — 1.000
03545 — 500
03562 — 500
03567 — 500
03577 — 500
03588 — 500
03626 — 500
03629 — 500
03645 — 500
03649 — 500
03652 — 500
03663 — 500
03708 — 500
03731 — 500
03735 — 500
03738 — 500
03740 — 500
03745 — 500
03752 — 500
03763 — 500
03767 — 500
03813 — 500
03824 — 500
03849 — 500
03852 — 500
03885 — 500
03898 — 500
03901 — 500
03930 — 2.000
03940 — 2.000

40

04011 — 500
04017 — 500
04019 — 500
04027 — 500
04029 — 500
04077 — 500
04088 — 500
04108 — 500
04125 — 500
04136 — 500
04178 — 500
04182 — 500
04184 — 500
04207 — 500
04222 — 500
04230 — 500
04241 — 500
04246 — 500
04251 — 500
04263 — 500
04289 — 500
04299 — 500
04311 — 500
04340 — 500
04356 — 500
04360 — 500
04368 — 500
04387 — 500
04405 — 500
04416 — 500
04459 — 500
04472 — 500
04478 — 500
04487 — 500
[illegible] — 500
04528 — 500
04534 — 500
04538 — 500
04565 — 500
04570 — 500
04578 — 500
04583 — 500
04594 — 500
04598 — 500
04599 — 500
04607 — 500
04616 — 500
04617 — 500
04626 — 500
04631 — 500
04662 — 500
04663 — 500
04672 — 500
04691 — 500
[illegible] — 500
04709 — 500
04754 — 500
04772 — 500
04773 — 500
04779 — 500
04809 — 500
04812 — 500
04814 — 500
04825 — 500
04846 — 500
04859 — 500
04881 — 500
04890 — 500
04892 — 500
04910 — 500
04925 — 500
04938 — 500
04963 — 500
[illegible] — 500
04985 — 1.000
04993 — 500

50

05003 — 500
05010 — 500
05011 — 500
05025 — 500
05054 — 500
05065 — 500
05083 — 500
05101 — 500
05115 — 500
05119 — 500
05120 — 500
05153 — 500
05162 — 5.000
05193 — 500
05197 — 500
05208 — 500
05215 — 500
05216 — 500
05232 — 500
05254 — 500
05276 — 500
05309 — 500
05310 — 500
05349 — 500
05370 — 500
05373 — 500
05381 — 500
05400 — 1.000
05411 — 500
05420 — 500
05434 — 500
05436 — 500
05457 — 500
05477 — 500
05491 — 500
05493 — 500
[illegible] — 500
05519 — 500
05529 — 500
05542 — 500
05545 — 500
05555 — 500
05562 — 500
05593 — 500
05614 — 500
05620 — 500
05637 — 500
05689 — 500
05702 — 500
05705 — 500
05720 — 500
05727 — 500
05797 — 500
05807 — 500
05851 — 500
05858 — 500
05872 — 500
05886 — 500
05942 — 500
05955 — 500
05959 — 500
05971 — 500

60

06005 — 500
06026 — 500
06041 — 500
06044 — 500
06061 — 500
06124 — 500
06128 — 500
06131 — 500
06151 — 500
06152 — 500
06160 — 500
06197 — 500
06212 — 500
06238 — 500
06244 — 500
06253 — 500
06274 — 500
06282 — 500
06283 — 500
06302 — 500
06314 — 500
06324 — 500
06337 — 500
06350 — 500
06353 — 500
06363 — 500
06369 — 500
06371 — 500
06382 — 500
06435 — 500
06442 — 500
06462 — 500
06463 — 500
06497 — 2.000
06515 — 2.000
06532 — 500
06538 — 500
06543 — 500
06545 — 500
06569 — 500
06596 — 500
06599 — 500
06608 — 500
06617 — 500
06625 — 500
06659 — 500
06682 — 500
06695 — 500
06703 — 500
06707 — 500
06710 — 500
06712 — 500
06720 — 500
06762 — 500
06814 — 500
06820 — 500
[illegible] — 500
06856 — 500
06872 — 500
06876 — 5.000
06908 — 500
06929 — 500
06940 — 500
06972 — 500
06983 — 500
06991 — 500
06992 — 500

70

07029 — 1.000
07044 — 500
07046 — 500
07054 — 500
07073 — 500
07075 — 500
07083 — 2.000
07088 — 500
07094 — 500
07133 — 1.000
07152 — 500
07154 — 500
07156 — 500
07184 — 500
07187 — 500
07265 — 500
07287 — 500
07288 — 500
07306 — 500
07309 — 500
07317 — 500
07318 — 500
07326 — 500
07366 — 500
07369 — 1.000
07436 — 500
07441 — 500
07445 — 500
07472 — 500
07475 — 500
07513 — 500
07537 — 500
07540 — 500
07541 — 500
07547 — 1.000
07553 — 500
07571 — 500
07574 — 1.000
07578 — 500
07585 — 500
07593 — 500
07606 — 500
07607 — 500
07610 — 500
07630 — 500
07636 — 500
07644 — 500
07651 — 500
07665 — 500
07667 — 500
07682 — 500
07707 — 500
07732 — 500
07746 — 500
07748 — 500
07757 — 500
07786 — 500
07787 — 500
07791 — 500
07792 — 500
07810 — 500
07812 — 500
07824 — 500
07831 — 500
07837 — 500
07842 — 500
07847 — 500
07865 — 500
07894 — 500
07899 — 500
07905 — 500
07916 — 500
07919 — 500
07922 — 500
07928 — 500
07937 — 500
07951 — 2.000
07960 — 500
07976 — 500
07990 — 500
07995 — 500

80

08007 — 500
08015 — 500
08049 — 500
08055 — 500
08074 — 500
08123 — 500
08139 — 500
08143 — 500
08144 — 500
08154 — 500
08162 — 500
08163 — 500
08166 — 500
08172 — 500
08177 — 500
08181 — 500
08214 — 500
08218 — 500
08220 — 500
08237 — 500
08246 — 500
08254 — 500
08255 — 500
08307 — 500
08312 — 500
08339 — 500
08347 — 500
08368 — 500
08384 — 500
08403 — 500
08407 — 500
08411 — 500
08416 — 500
08445 — 500
08544 — 500
08563 — 500
08575 — 500
08581 — 500
08594 — 500
08603 — 500
08609 — 500
08615 — 500
08641 — 500
08653 — 500
08655 — 500
08699 — 500
08706 — 500
08711 — 500
08717 — 500
08720 — 500
08730 — 500
08743 — 500
08756 — 500
08760 — 500
08778 — 500
08782 — 500
08791 — 500
08794 — 500
08795 — 500
08796 — 1.000
08801 — 500
08806 — 500
08817 — 500
08830 — 500
08831 — 500
08850 — 500
08855 — 500
08859 — 500
08862 — 500
08866 — 500
08890 — 500
08922 — 500
08926 — 500
08950 — 500
08951 — 500
08975 — 500

90

09013 — 500
09028 — 500
09030 — 500
09040 — 500
09044 — 500
09067 — 500
09071 — 500
09081 — 500
09101 — 500
09120 — 500
09157 — 500
09161 — 500
09178 — 500
09194 — 500
09213 — 500
09287 — 500
09296 — 500
09304 — 500
09320 — 500
09338 — 500
09353 — 500
09368 — 500
09389 — 500
09410 — 500
09420 — 500
09431 — 500
09444 — 500
09463 — 500
09477 — 500
09482 — 500
09493 — 500
09517 — 500
09529 — 500
09572 — 500
09615 — 500
09630 — 1.000
09631 — 500
09633 — 500
09650 — 500
09678 — 500
09696 — 500
09700 — 500
09725 — 500
09726 — 500
09729 — 500
09733 — 500
09734 — 500
09745 — 500
09746 — 500
09814 — 500
09831 — 500
09848 — 500
09862 — 500
09880 — 500
09884 — 500
09890 — 500
09900 — 500
09904 — 500
09933 — 500
09934 — 500
09942 — 500
09962 — 500
09982 — 1.000

100

10005 — 500
10010 — 500
10014 — 500
10032 — 500
10041 — 500
10071 — 1.000
10114 — 1.000
10115 — 500
10120 — 500
10126 — 500
10136 — 500
10145 — 500
10162 — 500
10166 — 500
10199 — 500
10226 — 500
10244 — 500
10253 — 500
10271 — 500
10284 — 500
10297 — 500
10308 — 500
10338 — 500
10360 — 500
10377 — 500
10385 — 500
10387 — 500
10391 — 500
10395 — 500
10413 — 500
10422 — 1.000
10430 — 500
10477 — 500
10486 — 500
10491 — 500
10527 — 500
10537 — 500
10542 — 500
10550 — 500
10568 — 500
10573 — 500
10615 — 500
10618 — 500
10630 — 500
10648 — 500
10663 — 500
10770 — 500
10803 — 500
10822 — 500
10850 — 500
10871 — 500
10874 — 500
10884 — 500
10930 — 500
10937 — 500
10939 — 500
10944 — 500
10949 — 500
10951 — 500
10965 — 500
10972 — 500
10973 — 1.000
10991 — 500
10993 — 500

110

11003 — 500
11012 — 500
11024 — 500
11069 — 500
11105 — 500
11120 — 500
12126 — 500
11171 — 500
11178 — 500
11186 — 500
11203 — 500
11212 — 500
11220 — 500
11231 — 500
11235
11236 — 500
11243 — 500
11251 — 500
11253 — 500
11291 — 500
11295 — 500
11299 — 500
11304 — 500
11305 — 500
11310 — 550
11331 — 500
11332 — 500
11359 — 500
11371 — 500
11383 — 500
11424 — 500
11431 — 500
11457 — 500
11471 — 500
11502 — 500
11507 — 5.000
11515 — 500
11516 — 500
11559 — 500
11570 — 500
11581 — 500
11583 — 500
11596 — 500
11603 — 500
11607 — 500
11610 — 500
11635 — 500
11637 — 500
11645 — 500
11663 — 500
11670 — 500
11675 — 500
11679 — 500
11687 — 500
11702 — 500
11703 — 500
11707 — 500
11729 — 500
11733 — 500
11750 — 500
11759 — 500
11792 — 1.000
11804 — 500
11828 — 500
11847 — 500
11856 — 500
11898 — 500
11918 — 500
11931 — 500
11962 — 500
11964 — 500
11968 — 500
11989 — 500
11998 — 500

120

12018 — 500
12052 — 500
12054 — 500
12057 — 500
12060 — 500
12066 — 500
12067 — 500
12094 — 500
12097 — 500
12104 — 500
12105 — 500
12143 — 500
12145 — 1.000
12159 — 500
12166 — 500
12179 — 500
12181 — 500
12184 — 500
12189 — 500
12204 — 500
12207 — 500
12214 — 500
12222 — 500
12231 — 2.000
12252 — 500
12261 — 500
12265 — 500
12271 — 500
12282 — 500
12294 — 500
12314 — 500
12339 — 500
12389 — 500
12400 — 500
12401 — 500
12408 — 500
12425 — 500
12446 — 500
12465 — 500
12467 — 500
12499 — 500
12510 — 500
12515 — 500
12556 — 500
12564 — 500
12584 — 500
12590 — 500
12605 — 500
12661 — 500
12667 — 500
12697 — 500
12709 — 500
12712 — 500
12718 — 500
12742 — 500
12753 — 500
12755 — 1.000
12763 — 500
12764 — 500
12766 — 500
12786 — 500
12809 — 500
12815 — 500
12834 — 500
12853 — 500
12875 — 500
12894 — 500
12911 — 500
12932 — 500
12935 — 500
12952 — 500
12975 — 500
12985 — 500

130

13018 — 500
13022 — 500
13030 — 500
13052 — 500
13065 — 500
13068 — 500
13070 — 500
13085 — 500
13092 — 500
13101 — 500
13116 — 500
13120 — 500
13160 — 500
13171 — 500
13175 — 500
13229 — 500
13286 — 500
13287 — 500
13315 — 500
13325 — 500
13328 — 500
13337 — 500
13351 — 500
13371 — 500
13396 — 500
13397 — 500
13402 — 500
13451 — 500
13483 — 500
13490 — 500
13499 — 500
13504 — 500
13507 — 500
13596 — 1.000
13604 — 500
13608 — 500
13623 — 500
13640 — 500
13658 — 500
13664 — 1.000
13668 — 500
13700 — 500
13701 — 500
13729 — 500
13738 — 500
13747 — 500
13761 — 500
13795 — 500
13806 — 500
13810 — 500
13822 — 500
13839 — 500
13840 — 500
13843 — 500
13897 — 500
13924 — 500
13935 — 500
13940 — 500
13970 — 500
13972 — 500
13983 — 500

140

14003 — 500
14010 — 500
14033 — 500
14036 — 500
14040 — 500
14077 — 500
14089 — 500
14098 — 500
14131 — 500
14143 — 500
14187 — 1.000
14209 — 500
14218 — 500
14235 — 500
14257 — 500
14269 — 500
14289 — 500
14290 — 500
14304 — 500
14372 — 500
14377 — 500
14381 — 500
14403 — 500
14407 — 1.000
14414 — 500
14421 — 500
14446 — 500
14451 — 500
14454 — 500
14463 — 500
14476 — 500
14488 — 500
14507 — 500
14516 — 500
14566 — 500
14587 — 500
14600 — 500
14643 — 500
14651 — 5.000
14660 — 500
14679 — 500
14684 — 500
14696 — 500
14701 — 500
14714 — 500
14720 — 500
14791 — 500
14809 — 500
14833 — 500
14874 — 500
14885 — 500
14890 — 500
14903 — 500
14915 — 500
14927 — 500
14938 — 500
14964 — 500
14965 — 500
14970 — 500
14985 — 500

150

15022 — 500
15037 — 500
15039 — 500
15100 — 500
15105 — 500
15115 — 500
15123 — 500
15127 — 500
15143 — 500
15148 — 500
15152 — 500
15156 — 500
15169 — 500
15181 — 500
15205 — 500
15214 — 500
15215 — 500
15223 — 500
15277 — 500
15278 — 500
15282 — 500
15314 — 500
15319 — 500
15379 — 500
15383 — 500
15394 — 500
15404 — 500
15430 — 500
15453 — 500
15459 — 500
15470 — 500
15471 — 1.000
15490 — 500
15503 — 500
15513 — 500
15552 — 500
15578 — 500
15587 — 500
15639 — 1.000
15640 — 500
15654 — 500
15664 — 500
15673 — 500
15682 — 500
15705 — 500
15715 — 500
15716 — 500
15779 — 500
15791 — 500
15792 — 500
15837 — 500
15845 — 500
15863 — 500
15897 — 500
15900 — 500
15910 — 500
15928 — 500
15962 — 500
15966 — 500
15984 — 500
15990 — 1.000
15999 — 500

160

16016 — 500
16044 — 500
16058 — 500
16061 — 500
16073 — 500
16080 — 500
16081 — 1.000
16087 — 500
16109 — 500
16136 — 500
16147 — 500
16154 — 500
16173 — 500
16176 — 500
16186 — 500
16197 — 500
16208 — 500
16215 — 500
16226 — 500
16249 — 500
16256 — 500
16259 — 500
16298 — 500
16301 — 1.000
16314 — 1.000
16352 — 500
16354 — 500
16370 — 500
16401 — 500
16426 — 500
16430 — 500
16481 — 500
16494 — 500
16508 — 500
16530 — 500
16531 — 500
16563 — 500
16568 — 500
16581 — 500
16596 — 500
16601 — 500
16608 — 500
16614 — 500
16628 — 2.000
16629 — 500
16631 — 500
16660 — 500
16672 — 500
16693 — 500
16694 — 500
16712 — 500
16722 — 500
16723 — 500
16730 — 500
16735 — 500
16740 — 500
16748 — 500
16750 — 500
16753 — 500
16790 — 500
16823 — 500
16869 — 500
16875 — 500
16887 — 500
16899 — 500
16918 — 500
16965 — 500
16972 — 500
16974 — 500

170

17001 — 500
17015 — 500
17023 — 2.000
17032 — 500
17055 — 500
17072 — 500
17099 — 500
17106 — 500
17114 — 500
17124 — 500
17131 — 500
17143 — 1.000
17156 — 500
17160 — 500
17201 — 500
17246 — 500
17256 — 500
17268 — 500
17276 — 500
17277 — 500
17296 — 500
17322 — 500
17323 — 1.000
17375 — 500
17378 — 500
17379 — 500
17381 — 2.000
17395 — 500
17421 — 500
17426 — 500
17438 — 500
17443 — 500
17449 — 1.000
[illegible] — 1.000
18476 — 500
17490 — 500
17500 — 500
17534 — 500
17539 — 1.000
17541 — 500
17549 — 500
17555 — 500
17559 — 500
17581 — 500
17628 — 500
17640 — 500
17688 — 1.000
17701 — 500
17721 — 500
17728 — 1.000
17739 — 500
17751 — 500
17785 — 500
17787 — 500
17816 — 500
[illegible]
17937 — 500
17944 — 500

180

18000 — 500
18034 — 500
13056 — 500
18071 — 500
18078 — 500
18106 — 500
18112 — 500
18119 — 500
18133 — 500
18140 — 500
18144 — 500
18151 — 500
18158 — 1.000
18160 — 500
[illegible]
18166 — 500
18183 — 500
18184 — 500
[illegible] — 500
18232 — 500
18258 — 500
18263 — 1.000
18271 — 500
18298 — 500
18305 — 500
18314 — 1.000
18398 — 500
18410 — 500
18441 — 500
18447 — 500
18448 — 500
18449 — 500
18463 — 500
18497 — 500
18511 — 500
18519 — 500
18539 — 500
18557 — 500
18588 — 500
18595 — 500
18647 — 1.000
18660 — 500
18677 — 500
18700 Ctn. 500
18701 Ctn. 500
18702 Ctn. 500
18703 Ctn. 500
18704 Ctn. 500
18705 Ctn. 500
18706 Ctn. 500
18707 Ctn. 500
18708 Ctn. 500
18709 Ctn. 500
18710 Ctn. 500
18711 Ctn. 500
18712 Ctn. 500
18713 Ctn. 500
18713 — 500
18714 Ctn. 500
18715 Ctn. 500
18716 Ctn. 500
18716 — 500
18717 Ctn. 500
18718 Ctn. 500
18719 Ctn. 500
18719 — 500
18720 Ctn. 500
18721 Ctn. 500
18722 Ctn. 500
18723 Ctn. 500
18724 Ctn. 500
18725 Ctn. 500
18726 Ctn. 500
18727 Ctn. 500
18728 Ctn. 500
18729 Ctn. 500
18730 Ctn. 500
18731 Ctn. 500
18732 Ctn. 500
18733 Ctn. 500
18734 Ctn. 500
18735 Ctn. 500
18736 Ctn. 500
18737 Ctn. 500
18738 Ctn. 500
18738 — 500
18739 Ctn. 500
18740 Ctn. 500
18741 Ctn. 500
18742 Ctn. 500
18743 Ctn. 500
18744 Ctn. 500
18745 Ctn. 500
18746 Ctn. 500
18747 Ctn. 500
18747 Ctn. 500
18748 Ctn. 500
18749 Ctn. 500
18750 Ctn. 500
18751 Ctn. 500
18752 Ctn. 500
18753 Ctn. 500
18753 — 500
18754 Ctn. 500
18755 Ctn. 500
18756 Ctn. 500
18757 Ctn. 500
18758 Ctn. 500
18759 Ctn. 500
18760 Ctn. 500
18761 Ctn. 500
18762 Ctn. 500
18763 Ctn. 500
18764 Ctn. 500
18765 Ctn. 500
18766 Ctn. 500
18767 Ctn. 500
18768 Ctn. 500
18769 Ctn. 500
18770 Ctn. 500
18771 Ctn. 500
18772 Ctn. 500
18773 Ctn. 500
18774 Ctn. 500
18775 Ctn. 500
18776 Ctn. 500
18777 Ctn. 500
18778 Ctn. 500
18779 Ctn. 500
18780 Ctn. 500
18781 Ctn. 500
18782 Ctn. 500
18783 Ctn. 500
18784 Ctn. 500
18784 — 500
18785 Ctn. 500
18786 Ctn. 500
18787 Ctn. 500
18788 Ctn. 500
18789 Ctn. 500
18790 Ctn. 500
18791 Ctn. 500
18792 Ctn. 500
18793 Ctn. 500
18794 Ctn. 500
18795 Ctn. 500
18792 — 500
18796 Ctn. 500
18797 Ctn. 500

Aprox.
18798
$ 10.280

18799
$ 400.000

Aprox.
18800
$ 10.280

[illegible] — 500
18815 — 500
18819 — 500
18834 — 500
18837 — 2.000
18841 — 500
18846 — 500
18875 — 500
18885 — 500
18891 — 500
18902 — 500
18916 — 500
18918 — 500
18924 — 500
18941 — 500
18988 — 500

190

19012 — 500
19022 — 500
19027 — 500
19043 — 500
19065 — 500
19080 — 500
19110 — 500
19121 — 500
19123 — 500
19126 — 500
19134 — 500
19139 — 500
19165 — 500
19188 — 500
19202 — 500
19220 — 500
19224 — 500
19225 — 500
19241 — 500
19245 — 500
19280 — 500
19288 — 500
19306 — 500
19338 — 1.000
19361 — 500
19390 — 500
19393 — 500
19400 — 500
19402 — 500
19456 — 500
19506 — 500
19514 — 500
19526 — 500
19570 — 500
19583 — 500
19595 — 500
19603 — 500
19608 — 500
19615 — 500
[illegible] — 500
19636 — 500
19664 — 500
19667 — 1.000
19683 — 500
19684 — 500
19694 — 500
19713 — 1.000
19724 — 500
19734 — 500
19740 — 500
19742 — 500
19754 — 500
19761 — 500
19766 — 500
19770 — 500
19788 — 500
19790 — 500
19798 — 500
19811 — 500
19827 — 500
19828 — 500
19856 — 500
19866 — 500
19896 — 500
19909 — 500
19910 — 500
19915 — 500
19921 — 500
19947 — 500
19958 — 500
19960 — 500
19966 — 500
19974 — 500

200

20046 — 500
20067 — 500
20068 — 500
20093 — 500
20104 — 500
20105 — 500
20116 — 500
20157 — 500
20168 — 500
20176 — 500
20177 — 500
20184 — 500
20207 — 500
20208 — 500
20230 — 500
20242 — 500
20248 — 500
20266 — 500
20268 — 500
20276 — 500
20281 — 500
20297 — 500
20323 — 500
20338 — 500
20346 — 500
20357 — 500
20368 — 500
20377 — 500
20383 — 500
20412 — 500
20422 — 500
20430 — 500
20439 — 500
20447 — 500
20453 — 500
20456 — 500
20472 — 500
20487 — 500
20501 — 500
20526 — 500
20534 — 500
20540 — 500
20543 — 2.000
20565 — 500
20578 — 500
20580 — 500
20583 — 500
20586 — 1.000
20630 — 500
20632 — 500
20648 — 500
20683 — 500
20684 — 500
20691 — 500
20693 — 500
20710 — 500
20739 — 500
20748 — 500
20789 — 1.000
20790 — 500
20808 — 500
20816 — 500
20818 — 500
20827 — 500
20833 — 500
20847 — 500
20869 — 500
20872 — 500
20892 — 500
20905 — 500
20910 — 500
20948 — 500
20971 — 500
20995 — 500

210

21003 — 500
21006 — 500
21015 — 500
21017 — 1.000
21057 — 500
21072 — 500
21090 — 500
21114 — 500
21143 — 500
21172 — 500
21196 — 500
21216 — 500
21229 — 500
21230 — 500
21263 — 500
21264 — 500
21316 — 500
21317 — 500
21342 — 500
21364 — 500
21371 — 500
21402 — 500
21408 — 1.000
21466 — 500
21470 — 500
21474 — 1.000
21481 — 500
21484 — 500
21499 — 500
21504 — 500
21511 — 500
21540 — 500
21548 — 500
21550 — 500
21619 — 500
21655 — 500
21659 — 500
21716 — 500
21717 — 500
21718 — 500
21725 — 500
21739 — 500
21743 — 500
21763 — 500
21785 — 500
21792 — 500
21813 — 500
21820 — 500
21823 — 500
21828 — 500
21853 — 500
21872 — 500
21883 — 500
21896 — 500
21898 — 500
21919 — 500
21926 — 500
21937 — 500
21948 — 500
21964 — 500
21965 — 500
21967 — 500

220

22005 — 500
22018 — 500
22023 — 500
22029 — 500
22042 — 500
22051 — 500
22061 — 500
22085 — 500
22090 — 500
22110 — 500
22117 — 500
22123 — 500
22149 — 500
22173 — 500
22200 — 500
22213 — 500
22227 — 500
22277 — 500
22293 — 500
22372 — 500
22373 — 500
22388 — 500
22396 — 500
22397 — 500
22409 — 500
22431 — 500
22443 — 500
22474 — 500
22482 — 500
22490 — 500
22491 — 500
22500 — 500
22522 — 500
22523 — 500
22524 — 500
22544 — 500
22564 — 500
22565 — 500
22566 — 500
22573 — 500
22578 — 500
22579 — 500
22584 — 500
22603 — 500
22666 — 500
22682 — 500
22687 — 500
22733 — 500
22797 — 500
22830 — 500
22802 — 500
22822 — 500
22848 — 500
22860 — 500
22864 — 500
22869 — 500
22877 — 500
22885 — 500
22896 — 500
22924 — 500
22926 — 500
22930 — 500
22931 — 500
22939 — 500
22955 — 500
22964 — 500
22979 — 500
22992 — 500

230

23013 — 500
23015 — 500
23017 — 1.000
23040 — 500
23069 — 500
23074 — 500
23075 — 1.000
23087 — 500
23096 — 500
23104 — 500
23109 — 500
23141 — 500
23146 — 500
23159 — 500
23187 — 500
23188 — 500
23197 — 500
23221 — 500
23256 — 500
23284 — 500
23288 — 500
23302 — 500
23305 — 500
23320 — 500
23328 — 500
23358 — 500
23372 — 500
23383 — 500
23427 — 500
23429 — 500
23431 — 500
23466 — 500
23468 — 500
23499 — 1.000
23515 — 500
23519 — 500
23527 — 1.000
23528 — 500
[illegible] — 500
23566 — 500
23588 — 500
23596 — 2.000
23597 — 500
23606 — 500
23613 — 500
23638 — 500
23653 — 500
23656 — 500
23668 — 500
23674 — 500
23678 — 500
23685 — 500
23696 — 500
23722 — 500
23724 — 500
23732 — 500
23734 — 2.000
23749 — 500
23789 — 500
23794 — 1.000
23823 — 500
23867 — 500
23909 — 500
23952 — 500
23955 — 500
23983 — 500
23984 — 500

240

24009 — 500
24014 — 500
24035 — 500
24040 — 500
24052 — 500
24056 — 500
24067 — 5.000
24079 — 500
24110 — 1.000
24125 — 500
24134 — 500
24138 — 500
24161 — 500
24167 — 500
24188 — 500
24224 — 500
24263 — 500
24267 — 500
24305 — 5.000
24317 — 500
24356 — 500
24366 — 500
24378 — 500
24391 — 500
24451 — 500
24485 — 500
24489 — 500
24530 — 500
24555 — 500
24564 — 500
24587 — 500
24608 — 500
24622 — 500
24634 — 500
24658 — 500
24699 — 500
24759 — 500
24770 — 500
24779 — 500
24837 — 500
24842 — 500
24846 — 500
24898 — 500
24900 — 500
24928 — 500
24935 — 500
24959 — 500
24971 — 500
24978 — 500
24985 — 500
24996 — 500

250

25047 — 500
25052 — 1.000
25080 — 2.000
25093 — 500

25094
$ 10.000

25108 — 500
25111 — 500
25121 — 500
25139 — 500
25142 — 500
25157 — 500
25160 — 500
25187 — 500
25212 — 1.000
25225 — 500
25247 — 500
25262 — 500
25265 — 500
25290 — 500
25295 — 500
25319 — 500
25348 — 050
25357 — 500
25374 — 1.000
25380 — 5.000
25383 — 500
25400 — 500
25440 — 500
25460 — 500
25465 — 500
25481 — 500
25496 — 500
25508 — 500
25510 — 500
25539 — 500
25557 — 500
25575 — 500
25621 — 500
25623 — 500
27487 — 500
25635 — 500
25672 — 500
25676 — 500
25691 — 500
25693 — 500
25699 — 500
25707 — 500
25723 — 500
25730 — 500
25736 — 500
25737 — 500
25753 — 500
25790 — 500
25794 — 500
25814 — 500
25820 — 500
25825 — 500
25826 — 500
25850 — 500
25862 — 500
25880 — 500
25891 — 500
25893 — 500
25906 — 500
25933 — 500
25953 — 500
25959 — 500
25960 — 500
25969 — 500
25970 — 500
25973 — 500
25983 — 500
25999 — 500

260

26039 — 500
26043 — 500
26050 — 500
26063 — 2.000
26094 — 500
26097 — 500
26104 — 500
26127 — 500
26134 — 500
26135 — 500
26137 — 500
26141 — 500
26143 — 500
26156 — 500
26179 — 500
26183 — 500
26186 — 500
26196 — 500
26206 — 500
26207 — 500
26219 — 500
26224 — 500
26227 — 500
26230 — 500
26234 — 500
26243 — 500
26258 — 500
25267 — 500
26278 — 500
26290 — 500
26298 — 500
26313 — 500
26321 — 500
26349 — 500
26351 — 500
26358 — 500
26363 — 500
26386 — 500
26387 — 500
26388 — 500
26393 — 500
26397 — 500
26417 — 500
26420 — 500
26425 — 500
26440 — 500
26445 — 500
26447 — 500
26466 — 500
26468 — 500
26479 — 500
26526 — 500
26552 — 500
26570 — 500
26602 — 500
26605 — 500
26606 — 2.000
26610 — 500
26633 — 500
26650 — 500
26669 — 500
26673 — 500
26705 — 500
26712 — 500
26727 — 500
26749 — 500
26767 — 500
26784 — 500
26790 — 500
26825 — 500
26832 — 500
26858 — 500
26878 — 500
26883 — 500
26890 — 500
26929 — 500
26930 — 500
26935 — 500
26937 — 500
26941 — 1.000
26959 — 500
26971 — 500
26985 — 500
26999 — 500

270

27014 — 500
27016 — 500
27029 — 500
27032 — 500
27035 — 500
27054 — 500
27123 — 500
27153 — 500
27190 — 500
27200 — 1.000
27219 — 500
27241 — 500
27242 — 500
27281 — 500
27287 — 500
27297 — 500
27304 — 500
27422 — 500
27428 — 500
27432 — 500
27448 — 500
27467 — 1.000
27495 — 500
27513 — 500
27533 — 500
27534 — 500
27538 — 500
27547 — 500
27568 — 500
27572 — 500
27575 — 500
27590 — 500
27595 — 500
27604 — 500
27617 — 500
27702 — 2.000
27704 — 500
27743 — 500
27754 — 500
27763 — 500
27777 — 500
27796 — 500
27807 — 500
27840 — 500
27852 — 500
27868 — 500
27875 — 500
27887 — 500
27973 — 500
27996 — 500
27998 — 500

280

28007 — 500
28023 — 500
28025 — 500
28102 — 500
28130 — 500
28149 — 500
28154 — 500
28160 — 500
28169 — 500
28182 — 500
28190 — 500

28224
$ 10.000

28234 — 500
28246 — 500
28278 — 500
28291 — 500
[illegible] — 500
28373 — 500
28403 — 1.000
28417 — 500
28431 — 500
28454 — 500
28476 — 500
28506 — 500
28514 — 500
28517 — 500
28537 — 500
28538 — 500
28550 — 500
28571 — 500
28575 — 500
28576 — 500
28583 — 500
28659 — 500
28673 — 500
28675 — 500
28693 — 500
28703 — 500
28726 — 500
28733 — 500
28735 — 500
28739 — 500

28752
$ 10.000

28761 — 500
28791 — 500
28794 — 500
28801 — 500
28809 — 500
28832 — 500
28839 — 500
28866 — 500
28947 — 500
28977 — 500
28991 — 500
28998 — 500

290

29013 — 500
29044 — 500
29048 — 500
29054 — 500
29067 — 500
29075 — 500
29082 — 500
29087 — 500
[illegible]
29114 — 1.000
29133 — 500
29126 — 1.000
29140 — 500
29151 — 500
29185 — 500
29191 — 500
29218 — 500
29225 — 500
29228 — 500
[illegible] — 500
29247 — 2.000
29252 — 500
29283 — 500
29319 — 500
29337 — 500
29344 — 500
29362 — 500
29368 — 500
29375 — 500
29405 — 500
29411 — 500
29461 — 500
29497 — 500
29508 — 500
29519 — 500
29533 — 500
29548 — 1.000
29467 — 500
29468 — 500
29494 — 500
29498 — 500
29630 — 1.000
29634 — 500
29635 — 500
29668 — 500
29679 — 500
29707 — 500
29726 — 500
29743 — 500
29792 — 500
29795 — 500
29808 — 500
29811 — 500
29830 — 500
29833 — 500
29837 — 500
29849 — 500
29875 — 500
29878 — 2.000
29909 — 1.000
29915
29933 — 500
29943 — 500
29957 — 500

300

30002 — 1.000
[illegible] — 500
30028 — 500
30039 — 500
30053 — 500
30056 — 500
30092 — 500
30130 — 500
30159 — 500
30192 — 500
30253 — 500
30254 — 500
30272 — 500
30305 — 500
30314 — 500
30337 — 500
30347 — 500
30372 — 500
50389 — 500
30395 — 500
30403 — 500
30418 — 500
30437 — 500
30466 — 500
30467 — 500
30477 — 500
30489 — 500
30496 — 500
30537 — 500
30550 — 500
30554 — 500
30556 — 500
30558 — 500
30568 — 500
30571 — 500
30577 — 500
30590 — 500
30620 — 500
30628 — 500
30629 — 500
30651 — 500
30653 — 500
30655 — 500
30660 — 1.000
30667 — 500
30695 — 500
30705 — 500
30717 — 500
30727 — 500
30729 — 500
30730 — 500
30779 — 500
30800 Ctn. 500
30801 Ctn. 500
30802 Ctn. 500
30803 Ctn. 500
30804 — 500
30804 Ctn. 500
30805 Ctn. 500
30806 Ctn. 500
30807 Ctn. 500
30808 Ctn. 500
30809 Ctn. 500
30810 Ctn. 500
30811 Ctn. 500
30812 Ctn. 500
30813 Ctn. 500
30814 Ctn. 500
30815 Ctn. 500
30816 Ctn. 500
30817 Ctn. 500
30818 Ctn. 500
30819 Ctn. 500
30820 Ctn. 500
30821 Ctn. 500
30822 Ctn. 500
30823 Ctn. 500
30824 Ctn. 500
30825 Ctn. 500
30826 Ctn. 500
30827 — 500
30827 Ctn. 500

Aprox.
30828
$ 20.000

30829
$ 4.000.000

Aprox.
30830
$ 20.000

30831 Ctn. 500
30832 Ctn. 500
30833 — 500
30833 Ctn. 500
30834 Ctn. 500
30835 Ctn. 500
30836 Ctn. 500
30837 Ctn. 500
30838 Ctn. 500
30839 Ctn. 500
30840 Ctn. 500
30841 Ctn. 500
30842 Ctn. 500
30843 Ctn. 500
30844 Ctn. 500
30845 Ctn. 500
30846 — 500
30846 Ctn. 500
30847 Ctn. 500
30848 Ctn. 500
30849 Ctn. 500
30850 Ctn. 500
30851 Ctn. 500
30852 Ctn. 500
30853 Ctn. 500
30854 Ctn. 500
30855 Ctn. 500
30856 Ctn. 500
30857 Ctn. 500
30858 Ctn. 500
30859 Ctn. 500
30860 Ctn. 500
30861 Ctn. 500
30862 Ctn. 500
30863 Ctn. 500
30864 Ctn. 500
30865 Ctn. 500
30866 Ctn. 500
30867 Ctn. 500
30868 Ctn. 500
30869 Ctn. 500
30870 Ctn. 500
30871 Ctn. 500
30872 Ctn. 500
30873 Ctn. 500
30874 Ctn. 500
30875 Ctn. 500
30876 Ctn. 500
30877 — 500
30877 Ctn. 500
30878 Ctn. 500
30879 Ctn. 500
30880 Ctn. 500
30881 Ctn. 500
30882 Ctn. 500
30883 Ctn. 500
30884 Ctn. 500
30885 Ctn. 500
30886 Ctn. 500
30887 Ctn. 500
30888 Ctn. 500
30889 Ctn. 500
30890 Ctn. 500
30891 Ctn. 500
30892 Ctn. 500
30893 Ctn. 500
30894 Ctn. 500
30895 Ctn. 500
30896 Ctn. 500
30897 Ctn. 500
30898 Ctn. 500
30899 Ctn. 500
[illegible]
30923 — 500
30934 — 500

310

31007 — 500
31014 — 500
31021 — 500
31037 — 500
31047 — 500
31065 — 500
31087 — 500
31109 — 500
31124 — 500
31133 — 500
31135 — 500
31136 — 500
31141 — 500
31143 — 500
31177 — 500
31188 — 500
31194 — 500
31195 — 500
31200 — 500
31209 — 500
31295 — 500
31335 — 500
31336 — 500
31353 — 500
31385 — 500
31408 — 500
31409 — 500
31440 — 500
31506 — 500
31535 — 500
31542 — 500
31578 — 500
31600 — 500
31610 — 500
31640 — 500
31671 — 2.000
31677 — 500
31687 — 500
31692 — 500
31703 — 500
31713 — 500
31720 — 500
31733 — 500
31763 — 500
31771 — 500
31800 — 500
31805 — 500
31816 — 1.000
31824 — 500
31827 — 500
31837 — 500
31863 — 500
31868 — 500
31886 — 500
31892 — 500
31911 — 500
31937 — 1.000
31951 — 500
31955 — 500

320

32045 — 1.000
32056 — 500
32060 — 1.000
32069 — 500
32083 — 500
32085 — 500
32088 — 500
32098 — 500
32103 — 500
32109 — 500
32113 — 500
32135 — 500
32138 — 500
32154 — 500
32183 — 1.000
32189 — 500
32192 — 500
32198 — 500
32201 — 500
32209 — 500
32245 — 500
32260 — 500
32266 — 2.000
32303 — 500
32327 — 500
32328 — 500
32381 — 500
32392 — 500
32404 — 500
32421 — 1.000
32431 — 500
32436 — 1.000
32441 — 500
32455 — 500
32461 — 500
32463 — 500
32478 — 500
32479 — 500
32488 — 2.000
32524 — 500
32550 — 500
32552 — 500
32555 — 500
32621 — 500
32676 — 500
32714 — 500
32728 — 500
32737 — 500
32744 — 500
32746 — 500
32765 — 500
32773 — 500
32808 — 500
32851 — 500
32872 — 500
32883 — 500
32884 — 500
32887 — 500
32897 — 500
32912 — 2.000
32922 — 500
32929 — 500
32932 — 500
32937 — 500
32940 — 500
32943 — 500
32951 — 500
32969 — 500

330

33007 — 500
33011 — 500
33028 — 500
33040 — 500
33041 — 500
33064 — 500
33075 — 500
33128 — 500
33144 — 500
33150 — 500
33164 —
33176 —
33199 —
33201 —
33208 —
33209 —
33219 —
33230 —
33236 —
33249 —
33269 —
33270 —
33311 —
33326 —
33335 —
33338 —
33347 —
33387 —
33396 —
33401 —
33402 —
33406 —
33420 —
33429 —
33436 —
33441 —
33445 —
33454 —
33470 —
33487 —
33477 —
33488 —
33493 —
33506 —
33507 —
33517 —
33530 —
33544 —
33567 —
33568 —
33571 —
33576 —
33595 —

[illegible]
$ 10.000

33601 —
33608 —
33615 —
33623 —
33636 —
33668 —
33676 —
33699 —
33738 —
33753 —
33771 —
33780 —
33792 —
33797 —
33808 —
33834 —
33897 —
33918 —
33935 —
33983 —
33997 —
33998 —

340

34021 —
34033 —
34064 —
34093 —
34100 —
34104 —
34142 —
34149 —
34165 —
34196 —
34264 —
34264 —
34278 —
34289 —
34301 —
34308 —
34355 —
34356 —
34371 —
34397 —
34418 —
34428 —

[illegible]
$ 10.000

34442 —
34458 —
34460 —
34462 —
34477 —
34496 —
34523 —
34526 —
34558 —
34575 —
34582 —
34595 —
34622 —
34631 —
34635 —
34662 —
34682 —
34748 —
34756 —
34771 —
34775 —
34781 —
34782 —
34786 —
34828 —
34845 —
34865 —
34872 —
34912 —
34934 —
34958 —
34965 —
34993 —

350

35035 —
35037 —
35046 —
35050 —
35064 —
35079 —
35091 —
35096 —
35185 —
[illegible] —
35140 —
35195 —
35203 —
35209 —
35274 —
35279 —
35281 —
35284 —
35328 —
35329 —
35331 —
35367 —
35378 —
35380 —
35419 —
35425 —
35426 —
35463 —
35473 —
35512 —
35529 —
35533 —
35579 —
35591 —
35608 —
35621 —

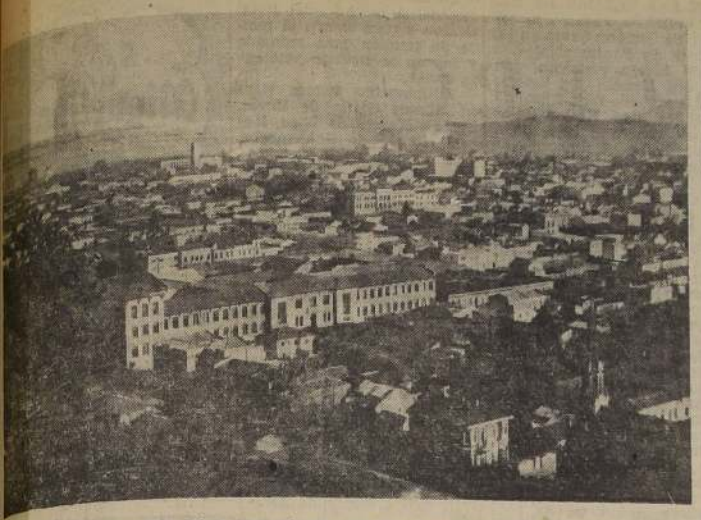

La provincia de Concepción fué la zona más afectada por la epidemia de poliomielitis, que recién comienza a declinar. Salvado aquel trance, sus autoridades sanitarias deben afrontar un nuevo problema: el creado por la aparición del Alastrín o viruela benigna. Aumenta considerablemente el número de casos, hasta al punto de que ha sido preciso establecer un cordón sanitario para impedir la propagación del mal. La nota gráfica muestra una vista panorámica de la capital pencquista.

DON SAMUEL VERA SE SUPERINTENDENTE DE BOMBEROS DE LANCO

LANCO, 7.— En una interesante sesión celebrada por los componentes del Cuerpo de Bomberos de este pueblo, se procedió, de acuerdo con las normas reglamentarias, a la elección de la nueva mesa directiva, que quedó constituida de la siguiente forma:

Superintendente, don Samuel Vera Puchi; secretario general, don Elizael Zaror; prosecretario, don Héctor Ulloa; tesorero general, don Enrique Rodríguez; comandante, señor Miguel Pi; subcomandante, don Dagoberto Otárola. Integran, además, este directorio, los señores Alvaro Salvadores, Asmus Stegmaier y Armando Cyvertiano, directores de la Primera, Segunda y Tercera Compañías de Bomberos. — (EFRAN PINEDA, corresponsal.)

DON MANUEL MARQUEZ P. PRESIDE EN CAUQUENES EL CLUB "MAXIMILIANO"

CAUQUENES, 7.— El Maximiliano F. C., ha elegido su nueva mesa directiva, la que dirigirá los destinos de esta prestigiosa y antigua institución deportiva local, por el período 1950-1951, y la cual ha quedado compuesta por las siguientes personas: Presidente, Manuel Márquez P.; vicepresidente, Dagoberto Aravena C.; secretario, Leopoldo Basso; prosecretario, Alberto Aravena C.; tesorero, Angel Custodio Aguilera; protesorero, Pedro Jaque A.; directores los señores Raúl Iluf I., Hipólito Díaz y Rolando Quezada. Capitán de primera serie fué designado el señor Hernán Cantino G. y vice, el señor Alberto Aravena C.— (ROJAS, Corresponsal).

LA COMBINACION DE GOBIERNO SE IMPUSO AMPLIAMENTE: SERENA

LA SERENA, 7.— Ha llamado la atención de la opinión pública el hecho de que no obstante ir separados a la lucha eleccionaria, hayan triunfado los candidatos de la Combinación de Gobierno. En efecto, salieron elegidos 4 radicales, 3 conservadores, 1 falangista y un socialista popular que iba en lista con los radicales. Esto significa que la obra en bien de la región que está realizando S. E. el Presidente de la República tendrá el mayor apoyo edilicio para llevarlo a cabo.

Según los cómputos oficiales los regidores elegidos son:

RADICALES: Señora Amelia Pizarro de Miranda, señores Ernesto Aguirre Valín (actual Alcalde), Maximiliano Muñoz Vergara y Rolando Jure Martínez.

CONSERVADORES: Señorita Victoria Pinto Durán, señores Alejandro Carmona Aravena y Ricardo Peralta Peralta (periodista de la redacción de "El Día").

FALANGISTA: Señor Jaime Varela Chadwick.

SOCIALISTA POPULAR: Dr. Miguel Pizarro Peña. — (REY BLANCO, corresponsal).

NO PUDO SEGUIR VIAJE UN AVION DE LA "FACH"

ILLAPEL, 7.— Debido al mal tiempo reinante, el avión de la Fuerza Aérea de Chile que venía desde Iquique no pudo proseguir viaje a la capital. Tuvo que aterrizar en el aeródromo de Auco, haciéndolo en perfectas condiciones. A bordo lleva treinta hombres de tripulación, contando los oficiales.

Si en el día de hoy hace buen tiempo, reanudará su interrumpido viaje a Santiago.— (MARTINEZ, corresponsal.)

A OCHO DIAS DE CARCEL CONDENAN AL INDIVIDUO QUE DESTROZO UN ARBOL

CAÑETE, 7. — El Alcalde de la ciudad y, al mismo tiempo Juez de Policía Local, condenó a ocho días de prisión, inconmutables, a V. Ramírez, que destrozó en incalificable alarde de barbarismo, un árbol de los que adornan las calles de la ciudad.

Esta actitud del Alcalde y Magistrado ha sido unánimemente aplaudida por el vecindario de Cañete.— (ALFONSO CONCHA, corresponsal.)

UN DEMOCRATICO SERA EL QUE DECIDA LA ELECCION DE ALCALDE EN MULCHEN

MULCHEN, 7.— Dentro de la mayor tranquilidad se verificó la última elección.

La lista integrada por radicales y liberales obtuvo tres regidores, los señores Luis Felipe Sharpe y Armando Araneda, radicales; y Osvaldo Rico, liberal. La combinación Agrario Laborista, Tradicionalista, Socialista Popular, Falangista, logró también el triunfo de tres de sus representantes, los señores Orlando Poblete y Rómulo Guzmán, agrarios; disputándose el tercer lugar el socialista popular, Humberto Aguayo y el agrario Alfredo Kuncar.

La tercera lista, que correspondía al Partido Democrático, dió la sorpresa al obtener 500 sufragios. Eligió al señor Vicente Rodríguez Gómez. La cifra repartidora fué de 281 votos.

Será este último regidor el que decida la elección de Alcalde.— (SIGIFRIDO ARANCIBIA, Corresponsal).

INTERES DESPIERTA RODEO QUE HARA EN CAÑETE CLUB AEREO

CAÑETE, 7 . — Vivo interés ha despertado en la provincia de Arauco el gran rodeo auspiciado por el Club Aéreo de esta ciudad, y en el que se disputará el champion provincial de Arauco. Son numerosos los inscritos para participar en este torneo, que se llevará a efecto en la magnífica medialuna de la ciudad, la que fué cedida gentilmente por el Rotary Club para estos efectos. Esta auténtica fiesta campesina tiene por objeto allegar fondos a beneficio del Club Aéreo, y que se destinarán a la habilitación de la nueva cancha de aterrizaje, que estará ubicada en "Las Misiones".

El comité ejecutivo de estas fiestas y las distintas comisiones nombradas no han escatimado esfuerzos para que este torneo revista el mayor brillo posible. Es así como se han consultado atrayentes números, que se desarrollarán los días 8 y 9 del presente. Entre ellos merece destacarse el almuerzo que será ofrecido a las delegaciones visitantes, y el gran baile del sábado 8, en los salones del Club Social, el que están preparando distinguidas socias del Club Aéreo. Las entradas para estos actos ya se encuentran en venta, y están a cargo del señor Luis E. Henríquez, tesorero del Club Aéreo.— (ALFONSO CONCHA, corresponsal.)

UN 40 POR CIENTO DEL ELECTORADO SE ABSTUVO DE VOTAR EN P. MONTT

PUERTO MONTT, 7. — Las elecciones municipales se desarrollaron sin incidentes en esta comuna. Las Fuerzas Armadas patrullaron desde temprano las calles y lugares cercanos a las secretarías políticas y mesas de sufragio.

Se abstuvo de votar el 40 por ciento de los inscritos.

Hualaihué, que elige dentro de la comuna de Puerto Montt, alteró la nómina de los elegidos, cuando, a medianoche, se tuvieron las noticias que por radio hizo llegar un escampavía de la Armada.

La composición de la nueva Municipalidad es la siguiente: Alfredo Schmauk, radical; Leonidas Bórquez, radical; Alfredo Martínez, radical; Ramón Yuraszeck, social-cristiano; Ester Subiabre, social-cristiana; Bertoldo Schmidt, tradicionalista; René Brahm, tradicionalista; Juan Oelckers, agrario-laborista, y Nibaldo Inestroz, liberal.

La Alcaldía será ocupada, rotativamente, por los señores Ramón Yuraszeck y Alfredo Schmauk. Los social-cristianos y los radicales tienen un pacto en este sentido.— (ROLANDO SCHMAUK, corresponsal.)

Ministro de Defensa, General Barrios Tirado inauguró una nueva población de suboficiales en la ciudad de Concepción en una ceremonia que alcanzó especial trascendencia.

SE INAUGURO AYER EL CONGRESO MUTUALISTA NACIONAL EN SERENA

LA SERENA, 7.— En el local de la Sociedad de Artesanos se inauguró el Congreso Nacional Mutualista, con asistencia de delegados de todo el país.

Este torneo ha sido organizado por la Federación Mutualista que preside don Adán Verde Ramos Bustos.

El acto de clausura se efectuará el domingo. Las resoluciones serán puestas en conocimiento del Gobierno.— (REYBLANCO, Corresponsal).

CASO DE VIRUELA SE PRESENTO EN MULCHEN

MULCHEN, 7. — El primer caso de alestrín se presentó en esta ciudad. Un menor, que es el afectado, fué de inmediato trasladado al hospital, donde se le aisló para evitar la propagación de la epidemia. Por su parte, Sanidad está desplegando una gran actividad, al proceder a vacunar a los escolares y al público que acude constantemente a la oficina respectiva. Cooperan en la campaña, además del personal de Sanidad, la Cruz Roja, Seguro Obrero y Carabineros. Dirigen este trabajo el médico sanitario señor Oscar Alarcón y el jefe de la oficina de Sanidad, señor Rafael Herrera, quienes han dispuesto que se instalen postas en todas las entradas a la ciudad, alcanzando éstas a 9, hasta la fecha. La labor, nos ha manifestado el jefe señor Herrera, estará terminada en la presente semana en toda la población, pero deberá continuar en los sectores rurales dentro de la mayor brevedad.— (SIGFRIDO ARANCIBIA, corresponsal.)

BRIGADAS DE CONTROL DE PRECIOS CREAN EN CIUDAD DE VALDIVIA

VALDIVIA, 7.— Se designaron comisiones especiales, que tendrán a su cargo el control de precios de los artículos que tienen especial demanda estos días de vigilia. Se trata de evitar los abusos de algunos comerciantes de pocos escrúpulos

Es ya tradicional que en esta época el pescado, los mariscos frescos y secos, verduras y frutas alcancen precios prohibitivos.

Se efectuó una reunión, a la que asistieron el Intendente de la provincia, el Alcalde, los jefes de Carabineros e Investigaciones, jefe provincial de Sanidad y representantes de otros organismos de la ciudad. Se convino un plan contra la especulación, designándose, finalmente, las brigadas de control. —(LIA LAFFAYE, corresponsal.)

EN ZONA CORDILLERANA DE LIQUIÑE ESTABLECEN RETEN DE CARABINEROS

LANCO 7.— En el lugar denominado Liquiñe, de la región cordillerana, se ha creado recientemente un retén de Carabineros, para orden, seguridad y aduana. El radio de acción de este nuevo retén comprenderá distritos parciales: Calafquén, Llonquén y Pirihueico, de la comuna de Panguipulli. Su dotación es de tres hombres, y dependerá de la Subcomisaría de Carabineros de Lanco. — (E. PINEDA, corresponsal.)

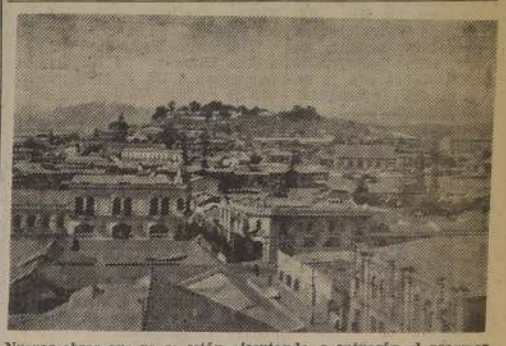

Nuevas obras que ya se están ejecutando, acentuarán el progreso alcanzado por La Serena durante los últimos años. El Presidente de la República se ha preocupado personalmente de la pronta terminación de las obras. La nota fotográfica muestra una vista panorámica de la ciudad.

6 DIAS EN LA CARCEL LLEVAN 3 LADRONAS DE 7 Y 10 AÑOS DE EDAD

CAÑETE, 7.— Tres niñas, cuya edad fluctúa entre los 7 y 10 años, fueron sorprendidas substrayendo dinero de la tienda de los hermanos Jana.

Fueron entregadas a Carabineros, y se dispuso su reclusión en la cárcel de esta ciudad, donde llevan ya seis días.

Este hecho, que ocurre por primera vez, ha dado margen a los más variados comentarios.

Naturalmente, hay voces de aprobación y también de condenación. Lo cierto es que no existe aquí un lugar adecuado para encerrar a estas precoces contraventoras de la ley; y, a nuestro juicio, la prisión de las mismas en un sitio destinado a delincuentes veteranos, lejos de ejercer una acción regeneradora en el ánimo de las niñas, sólo contribuye a acentuar aquellas inclinaciones que se quiere combatir. — (ALFONSO CONCHA, corresponsal.)

FUERON DETENIDOS LOS TRES AUTORES DE ROBO COMETIDO EN LOS ANDES

LOS ANDES, 7.— Fueron detenidos los autores del robo por $ 60.000, cometido en esta ciudad, el lunes último. Formaban el botín de los delincuentes, cortes de casimires, géneros para trajes de señora y mantas de castilla y de Vicuña.

El Comisario señor Homero Cortés y los agentes Mario Salvo y Dionisio Campos detuvieron a los ladrones Gilberto Francisco Pérez, de 32 años, garzón; Mario Quinoes, de 21, garzón también, y Enrique Vergara Espinoza, chofer de taxi. Las especies fueron recuperadas en su totalidad.— (GONZALEZ, Corresponsal).

EQUIPO DE FUTBOL DE UNIVERSIDAD S. MARIA ACTUARA EN CURACAVI

CURACAVI, 7.— Mañana visitará este pueblo una embajada deportiva de la Universidad Santa María, atendiendo una invitación del Club Atlético de Curacaví.

Habrá un encuentro de fútbol entre los cuadros de las dos instituciones. En el once visitante hay figuras del prestigio de los hermanos Clavero, Porra, Vásquez. El conjunto local formará con Morales, Araos, Romero, Morales, Fernández, Romero, S. Vilches, H. Vilches, Madariaga Bañados y Flores.

En la noche habrá un baile en le local de la Escuela Parroquial de Hombres. Asistirán, especialmente invitadas, las señoritas Olga Parada, Reina del Club Atlético y de la Vendimia, y Mery I, Reina de la Primavera.

CAMPAÑA SANITARIA

El personal de la Casa de Sorro de Curacaví, cooperando al éxito de la campaña antivariólica, ha establecido un vacunatorio que, hasta la fecha ha atendido a 1.850 personas. — (ESPINOZA, corresponsal).

COMPETENCIA DEPORTIVA SE INAUGURO ANOCHE EN LA CIUDAD DE VALLENAR

DOMEYKO, 7. — Anoche se inauguró en la ciudad de Vallenar el torneo anual deportivo. En esta justa intervienen 350 atletas, representando a las distintas ramas del deporte de la provincia de Atacama, auspiciada por la Caja de Crédito Minero. La competencia ha despertado en el público enorme entusiasmo, el cual ha concurrido a presenciar, en un número bastante apreciable, las diversas pruebas que se realizan. En los primeros encuentros habidos, se impuso de cuadro de básquetbol "Plata", de Domeyko, sobre su rival "Punta de Cobre", por la cuenta de 18 puntos por 8. En el match de fondo, el equipo de Vallenar venció a "Elisa de Borda" por el score de 34 por 21.

Hoy día proseguirán las competencias de pimpón, rayuela, box, ciclismo, fútbol y básquetbol. — (OLIVARES, corresponsal.)

UN NUEVO ACCIDENTE EN EL TOFO COSTO LA VIDA A UN TRABAJADOR

LA SERENA, 7.— Ayer ocurrió en el vecino mineral de El Tofo un nuevo accidente, que costó la vida al obrero Manuel Molina Vega, de 20 años de edad. Fué aplastado por una tolva chancadora que estaba reparando, y que le causó una muerte instantánea.

Este nuevo hecho ha causado dolorosa impresión, pues se suma a los accidentes que, en los primeros días de este mes, determinaron la pérdida de varias vidas obreras.

El trabajador Manuel Molina Vega era muy estimado. Sus funerales se efectuaron hoy en La Higuera.— (REY BLANCO, corresponsal.)

VEINTE ESTUDIANTES DE MEDICINA COOPERAN EN CRUZADA ANTIVARIOLICA

CURACAUTIN.— Activamente trabaja en ésta, vacunando al vecindario, la brigada sanitaria de 20 estudiantes de Medicina que llegaron el martes último para combatir la epidemia de alestrín.

Aquí han contado con la decidida cooperación de autoridades y funcionarios de Sanidad.

En cuanto a los numerosos casos de Alestrín que se han estado presentando últimamente, éstos ya se hallan en un período de franca mejoría. — (ARANEDA, corresponsal).

CUADRO DE BASQUETBOL DEL SANTIAGO MORNING JUEGA HOY EN SEWELL

SEWELL, 7.— Mañana visitará Sewell una delegación de deportistas de Santiago. Se trata de los integrantes de la rama de básquetbol femenino y masculino del Club Santiago Morning.

Los equipos metropolitanos tendrá como adversarios a los cuadros del Independiente Mina de este pueblo.

Los encuentros se efectuarán en el gimnasio Turner. — (POBLETE, corresponsal).

COMPRADORES DE SITIOS RECLAMAN POR FALTA DE URBANIZACION: CISTERNA

LA CISTERNA, 7.— El Consejo Local del Frente Nacional de la Vivienda de la Población "Panamericana" de La Cisterna, compuesta por más de 170 familias prominentes compradores de sitios, está gestionando que el propietario cumpla la promesa de urbanizar esta población que carece de agua potable, luz, veredas y calzadas. Por otra parte, no han sido entregadas las escrituras a los compradores quienes tienen — según se nos informó— cancelados casi totalmente los terrenos.

Hoy se reunirán los afectados, a las 10 de la mañana, en calle Centro América esquina de Rivas.

INTENSA CAMPAÑA PARA COMBATIR EL ALESTRIN REALIZAN EN CAUQUENES

CAUQUENES, 7.— Ante un caso probable de viruela presentado en esta ciudad, y la propaganda intensa de la Oficina de Sanidad, que aconseja una pronta vacunación a objeto prevenir esta epidemia, son miles las personas que han llegado a los distintos vacunatorios establecidos por dicho servicio.

El médico Jefe de Sanidad, don Claudio Lavín G., entrevistado por este Corresponsal, nos manifestó que el servicio ha tomado todas las medidas del caso para evitar un posible contagio, se mantienen en ésta los siguientes vacunatorios: Oficina Sanitaria, Policlínico Antivenéreo, Estación de los FF. CC. del EE., Hospital y Cruz Rojas de Señoras. Estos vacunatorios funcionan de 8.30 de la mañana, a las 19 horas, en forma ininterrumpida, debiendo la Oficina Sanitaria, atender el día de hoy como lo constató nuestro diario, hasta las 11 P. M.

Nos ha agregado el Dr. Lavín que en todos los sitios de grandes aglomeraciones de público se está exigiendo a las personas que concurren a ellos, la aplicación previa de la vacuna.— (ROJAS, Corresponsal).

Blanco 1161 VALPARAISO Teléfono 4427

Movimiento de vapores

LLEGAN

Hoy sábado:
ALBERCE, de Coquimbo.
GULF BANKER, de Nueva Orleans.
El domingo 9:
ANTARTICO, de Iquique.
ATOMENA, de Nueva Orleans.
FALKANGER, de Los Angeles.
El lunes 10:
LORETO, de Liverpool.
CANELOS, de Iquique.
DELFT, de Amsterdam.
VINA DEL MAR, de Punta Arenas.
El martes 11:
SAN ANTONIO, de Iquique.
SANTA ISABEL, de Nueva York.
El domingo 16:
SANTA ADELA, de San Francisco.

SALEN

Hoy sábado:
SANTA RITA, de Nueva York.
GULF FARMER, de N. Orleans.
El lunes 10:
ARAUCO, para Río de Janeiro.
El martes 11:
CANELOS, para Corral.
NAGUILAN, para Iquique.
PUYEHUE, para Punta Arenas.
ANTONIOTTO USODIMARE, para Génova.
El miércoles 12:
SAN ANTONIO, para Iquique.
SANTA ISABEL, para Nueva York.
El jueves 13:
PILAR, para Iquique.
VIÑA DEL MAR, para Punta Arenas.

4 GRUAS ELECTRICAS PARA EXTRAER ARENA SERIAN ADQUIRIDAS

El Director Municipal de Obras, ingeniero señor Camilo Moya Bravo, ha solicitado de la Alcaldía de Valparaíso, la adquisición de cuatro grúas portátiles accionadas eléctricamente, para destinarlas a la extracción de la arena de los cauces de nuestra ciudad. Estas gestiones de adquisición se han hecho con una firma inglesa y una vez que sean obtenidos todos los antecedentes necesarios, este asunto sería llevado a la Corporación edilicia para su ulterior estudio y resolución.

La ventaja de la adquisición de estas modernas grúas, consiste en que en un período de ocho horas de trabajo puedan extraer 96 metros cúbicos de arena. El valor aproximado de cada una de estas grúas es de mil libras esterlinas, o sea, ciento sesenta mil pesos de nuestra moneda. Están provistas de un motor eléctrico, y con cada movimiento, extraen medio metro cúbico de arena. Es de mucha importancia la mecanización del sistema de extracción de arena de los cauces si tomamos en cuenta el valor que representa para la ciudad su eficiente funcionamiento.

FUE REELEGIDA LA MESA DIRECTIVA DE CAMARA DE COMERCIO

En la reunión efectuada para elegir la nueva mesa directiva de la Cámara de Comercio de Valparaíso, se procedió a practicar la votación reglamentaria resultando elegidos, con las más altas mayorías, la totalidad de los directores del período anterior, lo que demuestra el grado de confianza de los miembros de la citada corporación.

En consecuencia la directiva quedó formada así: presidente, don Jorge Mustakis; primer vicepresidente, don Luis Wulff; segundo vicepresidente, don Víctor Benites; director-tesorero don Jorge Gallardo. Con la elección anterior, don Jorge Mustakis preside la Cámara de Comercio de Valparaíso, por cuarta vez consecutiva, luchando como siempre, por el bienestar y la tradición del comercio y la industria porteño.

FRACASO AGRESION EN CONTRA DE CHOFER DE MICRO EN LAS SALINAS

Dos desconocidos que fueron los últimos pasajeros que llegaron hasta el terminal del recorrido en Las Salinas, aprovechándose de que no había nadie en los alrededores a esa hora, una de la madrugada, amenazaron con cuchillos al chofer de que siguiera en dirección a Reñaca. El chofer sin perder la serenidad siguió camino en la dirección indicada, pero sorpresivamente sacó su revólver y obligó a los dos delincuentes a bajarse, y una vez que los alejó bastante, se subió a su máquina y regresó a Viña del Mar, a 80 kilómetros por hora.

El chofer no quiso dar parte a Carabineros, para evitarse molestias, pero comunicó éste a todos sus compañeros, para que tomen las precauciones del caso y puedan defenderse contra estos maleantes.

Biblioteca del Liceo N.o 1 de Niñas llevará nombre de su Directora

Como una culminación del sentido homenaje que el Liceo N.o 1 de Niñas tributará a su directora señora Clementina Peña de Schultz, que se acoge a la jubilación, se efectuó una sencilla ceremonia en la biblioteca del establecimiento al colocársele el nombre de ella a la sala y descubrir un retrato de la señora Peña de Schultz. Estuvieron presentes en este acto, todo el personal administrativo y docente del Liceo, y una delegación de alumnas de cada curso. El profesor de religión del Liceo, Pbro. señor Angel Azócar bendijo la placa respectiva.

La profesora de Castellano, señora Alberiina Contreras de Pacheco, en un conceptuoso discurso recalcó la labor de la señora Clementina Peña de Schultz para incrementar la biblioteca, símbolo del afán cultural que animó todas sus actividades. En una sentida improvisación agradeció el homenaje que se le rendía y entregó un cheque por valor de dos mil pesos para la adquisición de obras, ofreciendo además dejar una donación para que con sus intereses se premie, cada año, a la mejor alumna en lectura, del Liceo. Finalmente se hizo entrega a la señora Peña de Schultz de dos cuadros con los trabajos "Patria" y "Elogio al Maestro" de que es autora la señorita Laura E. Leiva Ureta, ex alumna del Liceo, para que sean colocados en el plantel como un recuerdo de algunos de los triunfos que obtuvo el alumnado bajo la dirección de la señora Peña de Schultz.

Espectáculos de hoy

AVENIDA (5184). — Los tres mosqueteros. Mujer contra mujer y Festival de Chaplin.
CONDELL (3027). — Por un cuerpo de mujer y Los payasos.
COLON (2949).— Tormenta de odios.
MUNICIPAL, VIÑA (81739). — Sublime recuerdo.
METRO (2111). — La hija de Neptuno.
OLIMPO, VIÑA (81380).— María Magdalena.
PACIFICO (6057). — La dama del velo.
RIALTO, VIÑA (81906). — Mi madre adorada.
REX, VIÑA (85050).— Una mujer en mi pasado.
RIVOLI (2268). — Bedella y Atlántida.
REAL (3640).— Ceccarelli.
VICTORIA (3778).— María Magdalena.
YELARDE (4654).— El Embajador.
NOTA.—Los números entre paréntesis corresponden al del teléfono de cada sala.

LOTERIA DE CONCEPCION

(VIENE DEL FRENTE)

35636 — 500
35639 — 500
35650 — 500
35655 — 500
35662 — 500
35670 — 500
35686 — 500
35697 — 500
35750 — 500
35761 — 500
35770 — 500
35777 — 500
35786 — 500
35793 — 500

35803
$ 10.000

35809 — 500
35829 — 500
35848 — 500
35870 — 500
35878 — 500
35889 — 500
35892 — 500
35904 — 500
35938 — 500
35956 — 1.000
35960 — 500
35968 — 500
35976 — 2.000
35988 — 500
35994 — 500

360

36006 — 500
36018 — 500
36023 — 500
36047 — 500
36059 — 500
36085 — 500
36095 — 500
36096 — 500
36104 — 500
36109 — 500
36113 — 500
36118 — 1.000
36136 — 500
36159 — 500
36162 — 500
36164 — 500
36176 — 500
36208 — 500
36231 — 500
36289 — 1.000
36291 — 1.000
36293 — 500
36300 Ctn. 500
36301 Ctn. 500
36302 Ctn. 500
36303 Ctn. 500
36304 Ctn. 500
36305 Ctn. 500
36306 Ctn. 500
36307 Ctn. 500
36308 Ctn. 500
36309 Ctn. 500
36310 Ctn. 500
36311 Ctn. 500
36312 Ctn. 500
36312 — 500

36313 Ctn. 500
36314 Ctn. 500
36315 Ctn. 500
36316 Ctn. 500

36317
$ 100.000

36318 Ctn. 500
36319 Ctn. 500
36320 Ctn. 500
36321 Ctn. 500
36322 Ctn. 500
36323 Ctn. 500
36324 Ctn. 500
36325 Ctn. 500
36326 Ctn. 500
36327 Ctn. 500
36328 Ctn. 500
36329 Ctn. 500
36330 Ctn. 500
36331 Ctn. 500
36332 Ctn. 500
36333 Ctn. 500
36334 Ctn. 500
36335 Ctn. 500
36336 Ctn. 500
36337 Ctn. 500
36338 Ctn. 500
36339 Ctn. 500
36340 Ctn. 500
36341 Ctn. 500
36342 Ctn. 500
36343 Ctn. 500
36344 Ctn. 500
36345 Ctn. 500
36346 Ctn. 500
36347 Ctn. 500
36348 Ctn. 500
36349 Ctn. 500
36350 Ctn. 500
36351 Ctn. 500
36352 Ctn. 500
36353 Ctn. 500
36354 Ctn. 500
36354 — 500
36355 Ctn. 500
36356 Ctn. 500
36357 Ctn. 500
36358 Ctn. 500
36359 Ctn. 500
36360 Ctn. 500
36360 — 500
36361 Ctn. 500
36362 Ctn. 500
36363 Ctn. 500
36364 Ctn. 500
36365 Ctn. 500
36366 Ctn. 500
36367 Ctn. 500
36368 Ctn. 500
36369 Ctn. 500
36369 — 500
36370 Ctn. 500
36371 Ctn. 500
36372 Ctn. 500
36372 — 1.000
36373 Ctn. 500
36374 Ctn. 500
36375 Ctn. 500
36376 Ctn. 500

36377 Ctn. 500
36378 Ctn. 500
36379 Ctn. 500
36380 Ctn. 500
36381 Ctn. 500
36382 Ctn. 500
36383 Ctn. 500
36384 Ctn. 500
36385 Ctn. 500
36386 Ctn. 500
36387 Ctn. 500
36388 Ctn. 500
36389 Ctn. 500
36390 Ctn. 500
36391 Ctn. 500
36392 Ctn. 500
36393 Ctn. 500
36394 Ctn. 500
36395 Ctn. 500
36396 Ctn. 500
36397 Ctn. 500
36398 Ctn. 500
36399 Ctn. 500
36399 — 500
36410 — 500
36411 — 500
36412 — 500
36421 — 500
36423 — 500
36444 — 500
36460 — 500
36463 — 500
36464 — 500
36474 — 500
36488 — 500
36507 — 500
36533 — 500
36542 — 500
36561 — 500
36572 — 500
36589 — 500
36593 — 500
36602 — 500
36620 — 500
36649 — 500
36659 — 500
36660 — 500
36669 — 500
36696 — 500
36705 — 500
36714 — 500
36717 — 500

36721 — 500
36756 — 500
36765 — 500
36770 — 500
36780 — 500
36796 — 500
36799 — 500
36805 — 500
36828 — 500
36832 — 500
36857 — 500
36863 — 500
36879 — 500
36900 — 500
36910 — 500
36925 — 500
36943 — 500
36995 — 500

370

37004 — 500
37033 — 500
37041 — 500
37059 — 500
37073 — 500
37075 — 500
37085 — 500
37091 — 500
37100 — 500
37110 — 500
37137 — 500
37149 — 500
37157 — 500
37158 — 500
37161 — 500
37183 — 500
37190 — 500
37202 — 500
37211 — 500
37217 — 500
37234 — 500
37237 — 500
37251 — 500
37278 — 500
37282 — 500
37308 — 500
37316 — 500
37319 — 5.000
37321 — 500

37357 — 500
37369 — 500
37374 — 500
37377 — 500
37384 — 1.000
37390 — 500
37403 — 500
37450 — 500
37463 — 500
37472 — 500
37502 — 500
37512 — 500
37525 — 500
37526 — 500
37547 — 500
37557 — 1.000
38564 — 500
37590 — 500
37593 — 500
37603 — 500
37639 — 500
37658 — 500
37667 — 500
37674 — 500
37695 — 500
37698 — 500
37701 — 500
37732 — 500
37761 — 500
37762 — 500
37786 — 500
37789 — 500
37840 — 500
37848 — 500
37859 — 500
37895 — 500
37909 — 500
37946 — 500
37948 — 500
37952 — 500
37964 — 500
37967 — 500
37991 — 500

380

38001 — 2.000
38006 — 500
38023 — 500
38028 — 500
38044 — 500

38072 — 500
38106 — 500

38116
$ 10.000

38117 — 500
38136 — 500
38137 — 500
38150 — 500
38204 — 500
38210 — 500
38222 — 500
38231 — 500
38238 — 500
38251 — 500
38260 — 500
38263 — 500
38272 — 500
38280 — 500
38293 — 500
38304 — 500
38318 — 500
38350 — 500
38355 — 500
38404 — 500
38407 — 500
38417 — 500
38431 — 500
38435 — 500
38436 — 500
38447 — 500
38467 — 500
38506 — 500
38516 — 1.000
38518 — 500
38532 — 500
38589 — 500
38590 — 500
38598 — 500
38604 — 500
38672 — 500
38687 — 500
38793 — 1.000
38821 — 500
38824 — 500
38837 — 500
38857 — 500
38858 — 500
38887 — 500
38899 — 500
38901 — 500

38921 — 500
38941 — 500
38944 — 1.000
38977 — 500
38991 — 500

390

39009 — 500
39028 — 500
39070 — 500
39083 — 500
39140 — 500
39146 — 500
39154 — 500
39166 — 500
39185 — 500
39186 — 1.000
39203 — 500
39226 — 500
39235 — 500
39261 — 500
39265 — 500
39272 — 500
39278 — 500
39294 — 500
39304 — 500
39314 — 5.000
39316 — 500
39322 — 500
39343 — 500
39370 — 500
39372 — 500
39397 — 500
39413 — 2.000
39439 — 500
39475 — 500
39492 — 500
39495 — 500
39501 — 500
39513 — 500
39518 — 500
39524 — 500
39538 — 500
39542 — 500
39546 — 500
39574 — 500
39598 — 500
39604 — 500
39636 — 500
39709 — 500

39714
$ 10.000

39721 — 500
39722 — 500
39756 — 500
39815 — 500
39829 — 1.000
39832 — 500
39844 — 500
39855 — 500
39865 — 500
39869 — 500
39893 — 500
39898 — 500
39904 — 500
39922 — 500
39926 — 500
39931 — 500

39943 — 500
39964 — 500
39991 — 500
39995 — 500

400

40004 — 500
40048 — 500
40056 — 500
40067 — 500
40068 — 500
40088 — 500
40089 — 500
40103 — 1.000
40116 — 500
40165 — 500
40209 — 500
40211 — 500
40243 — 500
40267 — 500
40270 — 500
40274 — 500
40276 — 500
40289 — 500
40292 — 500
40323 — 500
40327 — 1.000
40336 — 500
40361 — 500
40402 — 500
40426 — 500
40440 — 500
40441 — 500
40444 — 500
40460 — 500
40473 — 500
40483 — 500
40505 — 500
40549 — 500
40570 — 500
40591 — 500
40602 — 500
40627 — 500
40649 — 1.000
40680 — 500
40692 — 500
40711 — 500
40715 — 5.000
40717 — 500
40738 — 500
40763 — 500
40768 — 500
40800 — 500
40801 — 2.000
40808 — 500
40828 — 500
40863 — 500
40894 — 500
40901 — 500
40918 — 500
40981 — 500
40973 — 500
40990 — 500

FIN

La Lotería pagará los premios a la presentación del billete SEGUN SU EXTRACTO OFICIAL.— A los premios de $ 500.000.— o más, se les descontará el 2%, que corresponderá: 1% al Agente y 1% al vendedor del Boleto.— No se oirá reclamo alguno por substracción, adulteración, destrucción, pérdida de billetes O POR LOS ERRORES QUE APAREZCAN EN LAS PUBLICACIONES DE DIARIOS O REVISTAS.

A todos los billetes cuya terminación sea 9 les corresponde $ 420.— al entero y $ 21.— al vigésimo.

PROXIMO SORTEO EL 22 DE ABRIL DE 1950, CON UN PREMIO MAYOR DE $ 4.000.000.— EN UNA SOLA SERIE.

Manuel García Gárnica
Contador

Lisandro Espinoza Jiménez
Gerente

Teodosio Urrutia Muñoz
Notario

P.S.N.C.
COMPAÑIA INGLESA DE VAPORES

VAPORES DE CARGA Y PASAJEROS PARA EUROPA.
PROXIMAS SALIDAS DE VALPARAISO:

"LORETO" .. .. Mediados de abril
"LOSADA" .. .. Fines de abril
"SAMANCO" .. .. Principios de mayo
"SARMIENTO" .. .. La quincena de mayo
"REINA DEL PACIFICO" .. 17 de mayo

PASAJES AEREOS A TODAS PARTES DEL MUNDO
AGENTES GENERALES PARA:
CUNARD STEAM-SHIP COMPANY LTD. y ROYAL MAIL LINES LIMITED

The Pacific Steam Navigation Company
SANTIAGO — Agustinas 1066
VALPARAISO — Blanco 689

MATRIMONIO.— Hoy se efectuará en los RR. PP Franceses, de Valparaíso, el matrimonio del teniente de Ejército señor Reynaldo Herbstaedt Yáñez con la señorita Ruth Gálvez Venegas.

SEÑORA, SEÑORITA:

Realce usted su belleza haciéndose una hermosa PERMANENTE en

GLADYS FOLCH,

con líquidos norteamericanos. Personal experto la atenderá a usted a entera satisfacción.

Pasaje A. Edwards N.o 29

Entrepiso, oficina 114, entrada por Ahumada 312 y Huérfanos 1011, teléfono 80883. Sucursal: Av. P. de Valdivia 28, teléfono 493360.

PARTES DE MATRIMONIOS.— Circulan los siguientes partes:

"Guillermo Noguera Prieto e Iris Larraín de Noguera participan a Ud. el matrimonio de su hija Mónica con el señor Carlos Sánchez Hurtado, que se efectuará privadamente en la Capilla de Nuestra Señora del Pilar, fundo Pelvín (Peñaflor), el sábado 6 de mayo a las 16.30 horas.

Santiago, abril de 1950".

—"Carlos Sánchez Errázuriz e Isabel Hurtado de Sánchez, participan a usted el matrimonio de su hijo Carlos con la señorita Mónica Noguera Larraín, que se efectuará privadamente en la Capilla de Nuestra Señora del Pilar, fundo Pelvín (Peñaflor), el sábado 6 de mayo a las 16.30 horas.

Santiago, abril de 1950".

—"Carlos Sánchez Hurtado participa a usted su matrimonio con la señorita Mónica Noguera Larraín, que se efectuará privadamente en la Capilla de Nuestra Señora del Pilar, fundo Pelvín (Peñaflor), el sábado 6 de mayo a las 16.30 horas.

Santiago, abril de 1950".

NACIMIENTO.— En la Clínica Santa María ha nacido un hijito del señor René Mendoza Aylwin y de la señora Antonieta Escalas de Mendoza.

Fábrica de Tejidos "RULOSSA"

OFRECE:

CHALECAS en lana Real, de fina calidad, talla 46, $ 118.—; talla 48, $ 135.—; talla 50, $ 160.—

PROVINCIAS CONTRA REEMBOLSOS.

AV. INDEPENDENCIA 2111

FONO 66093

LANAS PARA TEJER

CHABELA

CINCUENTA COLORES

MADEJON, 40 GRAMOS, $ 12.—

KILO $ 260.—

Depósito de Venta al por Mayor y Detalle

ROSAS 1202 ESQ. MORANDE.

Ostras

EL MARISCO PREFERIDO DEL GOURMET

DESDE HOY RECIBIRÁ DE LOS MAS PRESTIGIOSOS VIVEROS EL RESTAURANT NURIA

PARA SU HOGAR EMVASES ESPECIALES EN ROTISERIA TELEFONO 34359

Nuria

AGUSTINAS Y MAC-VER

MATERIALES para SOMBREROS de SEÑORAS

Iniciamos la temporada de otoño e invierno, con el más completo surtido de materiales para sombreros de señora, recién recibido.

ENCONTRARA UD.

CLOCHAS de fieltro, varios colores de moda .. .. .. $ 95.—
FIELTRO muy fino, en azul, negro y café .. .. .. 130.—
VELOS recién recibidos, el metro desde .. .. 15.—
BOINAS para señora, última novedad .. .. 98.—
BOINAS para colegiales .. 33.—
PASO Lency, metro .. .. .. 80.—
CLOCHAS de super neo, en todos los colores de moda 50.—
CLOCHAS de neo fieltro, en varios colores .. .. .. 35.—
GRAN SURTIDO en fantasías de pluma, desde .. .. .. 20.—
CLOCHAS de Velour, última novedad, en todos los colores de moda.
VELOS en variados colores, cinta de raso, faya, gros, terciopelo, etc., etc., y una infinidad de artículos más, a los precios jamás vistos en plaza.

CASA "SAMUR"

SAN PABLO 960 — LOCAL 10
Entre Puente y 21 de Mayo
GALERIA COLON — SANTIAGO

SEÑORITA MARIA ESTEVEZ VACCARO

(Foto Nanette).

LANAS

GRAN SURTIDO

PARA ABRIGOS, TRAJES Y VESTIDOS,

— A —

PRECIOS BAJISIMOS

— EN —

DEP. "LUXOR"

SAN PABLO 960

(Interior)

Frente al Mercado Central

CAMISAS UAUY

$ 280.— y $ 340.—

Fabricamos las popelinas. Fabricamos las camisas. Y las ofrecemos al público.

AHUMADA 340

LOCAL 1026

(Pasaje A. Edwards)

ARTICULOS Y MUEBLES PARA COCINA

FAURE HNOS. LTDA.

TELEFONO 36031

CARMEN 315

SEÑORA:

Baja la temperatura y SUBEN los PRECIOS

Todavía está usted a tiempo para elegir su abrigo de pieles, a precios de liquidación de verano.

ACUERDESE: Quien compra en este mes compra más barato.

LIA

Valdés Vergara 820

SKUNGS: $ 8.000 PESOS

Of. 30 (esq. San Antonio)

LANA

DUVETINA FINA PARA ABRIGOS

$ 175.— metro

— EN —

DEP. "LUXOR"

SAN PABLO 960

(Interior)

Frente al Mercado Central

ESTRENOS EN SOCIEDAD. — En la presente temporada harán su estreno en sociedad las siguientes señoritas:

Margarita Calvo Plaza, Paulina Swinburn Pereira, Cecilia Ovalle Undurraga, Carmen Arteaga Oehninger, Isabel González Undurraga, María Josefina Vidal Pérez, Alicia y Adriana Ruiz Tagle Decombe, María de la Luz Salinas Acuña, Rebeca Vergara Silva, Carmen Errázuriz, María Angélica Fernández Lecaros, Paulina Rodríguez Cañas, Raquel Tagle Velasco, Raquel María Cerda, María Luisa Rivera Sanhueza, Paulina Ureta Valdés, Ana Luz Ossandón Vicuña, Carmen Luz Mena Vicuña, María Elena Aspillaga Barros, Carmen Soler García Huidobro, y otros.

ORLANDO RODRIGUEZ

CALZADO ELEGANTE HECHO A MANO DE MEDIDA

PRESENTA SUS MODELOS DE OTOÑO E INVIERNO

GALERIA IMPERIO Local 831

TELEFONO 34592

Y

CASA OLGA HUERFANOS 1150

EN LAS TERMAS DE PANIMAVIDA.— Pasan el feriado de Semana Santa en las Termas de Panimávida: don Sergio Rivera y señora, don Augusto Lezaeta y señora, don Francisco Díaz Miranda y señora, don Héctor Salas Ibáñez, señora e hija, doña María Luisa Balmaceda de Eyzaguirre, don Fernando Montalva y señora, don Carlos Cea O. y señora, don Pedro Medina, señora e hija, don Benjamín Gasman y familia, don Jorge Demangel, doña Blanca Espinosa y familia, don Adolfo Escobar, el Ministro de Obras Públicas, don Ernesto Merino Segura, y familia, don Guillermo Letelier y familia, don Francisco Castro y familia, don Alejandro Blanco y familia, don Carlos Mahn y familia, don Vicente Merino Bielich, don Ernesto Hevia, don Tulio Figueroa Anguita y familia, don Guillermo del Río, don Porfirio Azócar y señora, don Francisco Lacámara y familia, don Alvaro Covarrubias y señora, don Leonidas Larraín y señora, doña Victoria Matte de Sánchez, don Pedro Petrovic, doña Nora Chadwick, doña Marta de Rivas, don Rogelio Luco y señora, don Enrique Curti y doña Zaira Curti, don Pedro Pineda Ríos y señora, don Joaquín Prieto Concha, don Luis Mujica, doña Georgina de Arduengo y familia, don Antonio Eterovic y familia, doña Raquel Urzúa de Goldemberg, don Luis Rizzo di Martino y señora, don Hernán Corssen y señora, doña Marta Lezaeta de Berner, don Hugo Risopatrón y señora, don Roberto Pichard y señora, don Roberto Correa y señora, don Elías Silva y señora, don Alberto Grunwald y familia, doña Lila de Verdugo, y otros.

Modas SIMON

CON UN PEQUEÑO PIE LE ENTREGAMOS: ABRIGOS ELEGANTES y SPORT TRAJES SASTRE VESTIDOS GRANDES FACILIDADES DE PAGO SIN RECARGO

ARTURO PRAT 260 3a. CUADRA ALAMEDA

Su problema tiene solución. Resuelva con suerte su ansiedad de amor y negocios. Conozca su destino. PROFESOR ALBERTUS — Alameda 1083 - 2.o piso. —Consulta, cien pesos.— Atención sólo en las tardes, de 4 a 7.30 P. M., 12 años en Buenos Aires y 3 años en Santiago, acreditan su seriedad y prestigio profesional.

EN EL CRILLON.— Las horas del aperitivo del Hotel Crillon siguen siendo el punto de reunión más animado y selecto de nuestro ambiente social.

Ultimamente hemos visto a: Mónica Soffía de Urzúa, Susana Montes de Luco, Raquel Urzúa de Goldemberg, Olga Velasco de Merlet, Eugenia Mandiola de Aguirre, Victoria Sánchez de Guevara, Adriana Bascuñán Fuenzalida Eliana Vargas Egenau, Carmen Lasso de la Vega de Hernández Portela, Luisa Larrazábal de Sutil, Emma Guero de Silva Neves, Emilia Millán de Ortiz, Inés Reyes de Santibáñez, Lucía Agüero de Middleton, María López de Oyarzún, Marta Encina Silva, Nelly Johnson Portus, Inés Silva Soffía, María Montt de Zegers, Rebeca Silva Risopatrón, Olga Bravo de Riveros, Inés Correa de Tupper, Clemencia Ibáñez de Smitman, Ida Terpelle de Gelcich, Ena Aguirre de Ruiz Tagle, Aída de Fernández Salazar, Sylvia Moore de Alvarado.

GABARDINA

NACIONAL FINA, COLORES DE MODA

$ 290.— metro

LIQUIDA

DEP. "LUXOR"

— SAN PABLO 960 —

(Interior)

Frente al Mercado Central

Miguelina

EL NIDO IDEAL PARA SU GUAGUA

COCHES CUNAS Plegables

COMPLETOS CON COLCHON Y ALMOHADA.

CONFECCION DE PRIMERA.

SAN DIEGO 1709 A CASILLA 4152 TEL 54177

MAQUINA fotográfica

VENDO

Vendo máquina de placa L2.X. 18. Marca Ernts Contrad. O. Sachse. Lente 270. Oberz. Doppel Anastigmat, con un chassis y un intermedio de 9.x12 y trípode de madera. Verla en BLANCO GARCES N.o 47 Quinta Normal

CREAS Y TOALLAS

CREA ESPAÑOLA ½ hilo, 150 cmts., metro	$ 125.—
FELPUDO para sábanas baño. 130 cmts., mt.	130.—
GABARDINA nacional en colores, 150 cmts., el metro	290.—
TOALLAS blancas 52 x 95 cmts. Docena, $ 500; cada una	65.—
TOALLAS blancas 52 x 95 cmts. Docena. $ 600.— y $ 1.200.—, cada una	105.—
SERVILLETAS secacopas, cada una	24.—
SABANAS hilo 14 x 180 cmts., en colores, cada una	520.—

ROSAS 1202 ESQUINA MORANDE

MAISON HELEN

PASAJE MATTE 77 — (Diagonal) — TELEFONO 32685

Ofrece a su distinguida clientela los últimos modelos de la temporada y adornos en general:

CONFECCIONES — TOCADOS NOVIAS — GUANTES ELEGANTES, etc.

GRAN PARQUE ROSEDAL

GRAN AVENIDA PARADERO 18 · FONO 142 CISTERNA

HOY Extraordinario Show Artístico con el Debut!

Raquel PEREIRA

APLAUDIDA CANCIONISTA CHILENA

Además actuarán MANOLO GONZALEZ y ALEJANDRO LIRA; el buen cantor de Talca, Luis Godoy; Dúo COTAL-VERGARA, TRIO AÑORANZAS, Cuarteto Típico de CARLOS ARCI con la cantant Charito del Valle; ARMANDO BONANSCO con su cantor Tito Flores; CARMEN PALMIÑO, ANTONIO QUINTANILLA y numerosos otros artistas que harán las delicias de los asistentes.

ESPLENDIDA MOVILIZACION

Una Orquesta que "hace" bailar!

Los Bambucos

el mayor éxito en la nueva temporada de WALDORF!

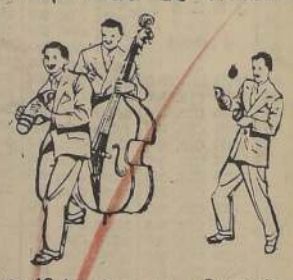

Los 10 hombres de la Orquesta son solistas consumados los 10 están poseídos de ritmo los 10 unen su habilidad musical para hacer bailar hasta á los más reacios! Escuche a LOS BAMBUCOS en WALDORF y conocerá lo que es una orquesta bailable de categoría!

LOS BAMBUCOS hacen bailar a la hora del Té, Comida y Boite!

GEORGES ULMER Debuta el 13

BOITE RESTAURANT WALDORF

AHUMADA 131

Publicitas

EL MEJOR CALZADO PARA NIÑOS

LA ALHAMBRA

MONJITAS ESQ. S.n ANTONIO

EN BRUSELAS. — El Primer Secretario de la Legación de Chile en Bélgica, señor Aurelio Fernández García Huidobro, y señora Luz Pérez de Fernández, ofrecieron un cóctel, en su residencia, al que asistieron las siguientes personas:

Embajador del Brasil y señora de Lacerda Lago; Ministro de Chile y señora de Cuevas; Ministro del Perú y señora de Ugarteche; Ministro de México y señora de Icaza; Ministro de Bélgica en Colombia y señora Van Meerbeek; Ministro del Brasil en Irán, Excmo. señor Ruy Pinheiro Guimarães; Excmo. señor Conde de Morales, Encargado de Negocios de España; Jefe del Gabinete de S. A. R. el Príncipe Regente y Baronesa Holvoet; Encargado de Negocios de la India y señora de Tyabji; Encargado de Negocios de Colombia, señor Luis Sanín; Encargado de Negocios de Argentina y señora de Moss; Encargado de Negocios del Uruguay y señora de Benavides; Encargado de Negocios del Portugal y señora Pinto de Lemos; Jefe del Gabinete del Ministro de Relaciones Exteriores y señora de Colot; Jefe de la Política Exterior y señora de Londran; Director General del Comercio Exterior y señora de Gerard; Jefe del Gabinete del Ministro de Comercio Exterior y señora de Cunchy; Consejero de la Embajada de los Estados Unidos y señora de Millard; Consejero de la Embajada de España y Marquesa de Merry del Val; Subdirector del Protocolo y señora Delmée; Adicto al Gabinete de S. A. R. el Príncipe Regente y Baronesa de Selys Longchamps; Primer Secretario de la Embajada de los Estados Unidos y señora de McClintock; Primer Secretario de la Embajada de Francia y señora de Roger; Cónsul General de Chile en Bélgica y señora de Somavía; Secretario de la Embajada de Holanda, señor J. Ceulen; Secretario de la Embajada de España y señora de Bozzano; Secretario de la Legación de Egipto, señor G. Rahba; Secretario de la Embajada de los Estados Unidos y señora de Borum; Princesa E. Ruspoli; señor Jean de Knoop y señora; Conde W. du Monceau; Conde y Condesa de Nieva; señor Georges de Bellefroid y señora; señor Fernando Sorela y señora; Barón y Baronesa W. de Jambline de Meux; señor H. Van Romburg y señora; Condesa Tolstoi; señor de Thysebart y señora; señor Gastón Ithier y señora; señora Richir; señor Jean Emsens y señora; Condesa Jean du Monceau; señoritas Agnés du Bois d'Aische, Colette de Woolf de Moorsel, Fanny Richir, Luisa Miranda, Irene Everst, Régine Pangaert d'Opdorp, y otras.

ANA LUZ Y MARIA PAULINA LOBOS SILVA (Foto NANETTE).

NACIMIENTOS.— Ha nacido Roberto Peña Torres, hijo de don Gabriel Peña Nieto y de la señora Carmen Torres de Peña.

—Ha nacido un hijo de don Francisco Ramón Vicuña Díaz y de la señora Adriana Prieto de Vicuña.

—En la Clínica Central ha nacido un hijo de don Fernando Zañartu Bozo y de la señora Marta Rivadeneira de Zañartu.

BAUTIZO.— Ha sido bautizada María Angélica, hija de don Alfonso Coll Jullé y de la señora María Angélica Gaete de Coll.

Fueron sus padrinos don Jorge Figari y la señora María Guerrero de Figari.

MATRIMONIOS. — "José Antonio Silva Infante, participa a Ud. su matrimonio con la señorita María Adriana Larraín Eguiguren, y le invita a la ceremonia religiosa que se efectuará en la Iglesia de San Francisco (Av. Bernardo O'Higgins esquina Londres), el domingo 23 de abril a las 17 horas.

Santiago, abril de 1950".

BRITISH COMMONWEALTH SOCIETY OF SANTIAGO ANNOUNCEMENT.— A cocktail party will be held in The Phoenix Club on Wednesday 12 th April, in order that the Community may meet the recently arrived British Ambassador H. E. Sir Bertrand Jerram, K. C. M. G. C. 30 P. M. Onwards. Entrance $ 75.

FOTOGRAFO DE "LIFE" EXHIBIRA TRABAJOS EN INSTITUTO AMERICANO

El señor Elliot Elisofon, fotógrafo de la revista "Life", quien actualmente se encuentra en Santiago, exhibirá una colección de fotografías, mañana a las 19 horas, en el Salón de Actos del Instituto Chileno Norteamericano de Cultura. El señor Elisofon ha trabajado para "Life" desde 1935, y ha recorrido los cinco continentes obteniendo material para ella.

Las fotografías que presentará en el instituto son una colección de 40 trabajos seleccionados. Las fotografías del primer grupo, representan a los negros africanos llamados "niloticos" y fueron tomadas en la región que yace entre el lago Victoria y el Sudán, un poco al sur de Khartown. El segundo grupo representa una serie de habitantes de un grupo de islas conocidas con el nombre de Micronesia, situadas en el Pacífico y hasta hace poco bajo el mandato del Japón. El tercer y último grupo representa una marcada afición del señor Elisofon. En este caso, los objetos de su arte fotográfico son redes de pescadores y cada fotografía fué tomada en un país distinto.

La carrera del señor Elisofon como fotógrafo profesional es sumamente interesante. Habiéndose educado en New York, siguió cursos de pintura durante algún tiempo y los tuvo que abandonar por falta de medios económicos. Al dedicarse al arte fotográfico, trabajó por primera vez para la revista "Life" en 1935 y en 1937 fué enviado a Finlandia. En 1942, poco después de entrar los Estados Unidos a la guerra, fué nombrado corresponsal de guerra, puesto que mantuvo hasta 1946. Tomó fotografías de la batalla de Casablanca en la invasión de Africa del Norte y de allí fué enviado a la región ártica del Canadá para fotografiar los oleoductos. Del Canadá pasó a Suecia y nuevamente a Finlandia donde captó los sucesos de guerra en ese país. Desgraciadamente fué herido por un fragmento de granada y se vió obligado a regresar a los Estados Unidos. Al poco tiempo fué asignado a la flota del Pacífico donde hizo un reportaje de los sucesos en aquellos mares lejanos.

Una vez terminada la guerra, fué contratado nuevamente por la revista "Life" y empezó sus labores en 1947 haciendo una jira automovilística desde Capetown hasta El Cairo. Tuvo amplias oportunidades de tomar fotografías del continente africano de sur a norte. Recorrió la costa europea del Atlántico y las islas hawaianas en 1948, y a fines del mismo año inició un viaje alrededor del mundo recopilando material del Lejano y Cercano Oriente. Durante este viaje, conoció Australia, Nueva Guinea, la Indochina Francesa, Siam, India y Turquía. De regreso a su país natal, recorrió el oeste de los Estados Unidos hasta que sus inquietudes lo impulsaron a solicitar nuevamente un puesto en el extranjero. Como premio por sus labores anteriores, se le permitió elegir los países de mayor interés para él, recayendo su elección en Chile, Perú y Bolivia.

Se nos encarga invitar al público para la exposición del señor Elisofon, la cual promete ser altamente interesante no sólo para los aficionados al arte fotográfico sino también para aquellos que se interesen por cualquiera manifestación de cultura.

LA SEÑORA MARIA ROBINSON DE GONZALEZ MEDINA.— El miércoles dejó de existir en Valparaíso, la señora María Robinson de González Medina, quién era casada con el señor Elías González Medina, distinguido abogado porteño y ex Director del diario "La Unión" de Valparaíso.

La extinta se encontraba vinculada a distinguidas familias de Viña del Mar, y su fallecimiento ha sido hondamente lamentado en los diversos círculos en que le cupo actuar.

DON ENRIQUE PRIETO REYES.— En la ciudad de Talca, ha fallecido don Enrique Prieto Reyes, quien se encontraba vinculado a los más distinguidos hogares de Talca y Santiago.

El señor Prieto Reyes era hijo de don Belisario Prieto Cienfuegos, y de la señora Leocadia Reyes, y casado con la señora Luisa Trucco Vaccaro con quien formó un hogar modelo en donde se formaron varios hijos que se han destacado en diversas actividades. Dos de sus hijas tomaron hábitos en la Orden del Sagrado Corazón.

COMPRE:

"ALMA DOLIENTE", vals.
"RECUERDOS", vals cantado.
"FUE UNA ILUSION", gavota.
Reverié para piano y violín, de
AIDA VALENCIA vda. de BARTOCCINI
Concertista en piano
HACE CLASES EN SU CASA
— PUENTE 681 —

LAGUNA DEL INCA
HOTEL PORTILLO
(280 CAMAS CON TODO EL CONFORT MODERNO)

Ubicado a orillas de la bellísima Laguna del Inca, a 3.000 metros sobre el mar, junto al F.C. Trasandino y al Camino Internacional, a 150 kilómetros de Santiago y a 6 kilómetros de la frontera con Argentina.

Clima de alta montaña, muy saludable por su frescura (máxima 20°, sequedad del aire y gran radiación solar). Especialmente indicado para niños. No adecuado para enfermos del pulmón, debido a la excesiva altura.

Panoramas imponentes; pesca y navegación a remo, vela y motor en la Laguna; excursiones a pie o mula al Cristo Redentor y a los valles, montañas y ventisqueros de la región; paseos por el día a la República Argentina en automóvil, etc.

PASAJES DE SANTIAGO O VALPARAISO A PORTILLO IDA Y VUELTA, VALIDO HASTA POR 9 DIAS: $ 220.— TARIFAS DESDE $ 200.— DIARIOS, INCLUIDOS, DESAYUNO, ALMUERZO, ONCE Y COMIDA. INFORMACIONES Y RESERVAS:

S. A. Hoteles de Cordillera ("HOCORSA")
AGUSTINAS 972 — OFICINA 503 — CASILLA 8009 — TELEFONO 60268

1. Hace hervir la ropa: Calienta el agua automáticamente.
2. Lava y enjuaga automáticamente.
3. Estruja a centrífuga: No tiene los molestos y peligrosos rodillos.

SABADO, ABIERTO TODO EL DIA

FABRICADA EN FRANCIA
$3.950. MENSUALES
EXCLUSIVIDAD
IMPORTADORA Electro Radio Ltda.
SAN ANTONIO 345 — AHUMADA 19
ESTADO 50 — SAN ANTONIO 386

RADIO SOCIEDAD NACIONAL DE MINERIA presenta un nuevo programa de Medias Nylon LABAN en su temporada de éxitos 1950:

Dos luminarias de la conjunción de Astros Laban.

LOS INDIOS TABAJARAS

extraordinarios y exóticos cantantes del Amazonas, dos voces y guitarras que traen la sugestión y el ritmo de los últimos sambas, shoros y marshinhas del Brasil. Una vez más, un programa de jerarquía para los oyentes de todo Chile, auditores de Radio Sociedad Nacional de Minería y la Cadena Laban de Emisoras.

Martes - Jueves - Sábados: 10:30 a 11 P. M.

RADIO SOCIEDAD NACIONAL DE MINERIA y la Cadena Laban:
Radio La Serena.
Metro de Viña del Mar,
Simón Bolívar de Concepción,
Baquedano de Valdivia,
Austral de Punta Arenas,
Radio Aguirre Cerda, de los Andes.

Animan:
RAUL MATAS
NANA GONZALEZ
GERMAN VIDAL

TAURUS Publicidad

La Princesa Isabel dedica su mejor sonrisa a Winston Churchill cuando el ex Primer Ministro se inclina sobre su mano durante una reciente comida en el Guilhall de Londres. En segundo plano el Premier y señora de Attlee. — (Foto ACME)

Gabinete social-cristiano ha formado el Premier Paul van Zeeland, en Bélgica

BRUSELAS, 7 (U. P.)— Paul Van Zeeland anunció que ha logrado formar un gabinete totalmente social cristiano (católico), cuya composición dará a conocer mañana.

Añadió que su Gobierno será totalmente social cristiano, aunque quizá se incluyan algunos elementos no parlamentarios de otros partidos.

Van Zeeland dijo también que mañana a mediodía entregará al Regente, Príncipe Carlos, la lista del Gabinete y luego la dará a la publicidad.

Asimismo, informó que el martes se presentará ante el Parlamento, para solicitar un voto de confianza para su Gobierno, y añadió: "Confío en que obtendré el voto de confianza".

Ese anuncio por Van Zeeland, a quien el Regente encomendó la tarea de formar el Gabinete después de los fracasos del social-cristiano Eyskens y el liberal Deveze, no constituye seguridad alguna de que ha terminado la crisis política que afecta a Bélgica desde hace cuatro semanas, debido a la oposición de los liberales y socialistas al regreso del Rey exilado, Leopoldo III.

Van Zeeland, católico de derecha y fiel partidario de Leopoldo, decidió, finalmente, formar un Gabinete social-cristiano, después que los indecisos liberales resolvieron, esta mañana, no participar en un Gobierno de coalición católico-liberal, presidido por Van Zeeland.

La decisión de Van Zeeland se produjo después de recibir, anoche, un mensaje del Rey Leopoldo, que le entregó el secretario del monarca, Jacques Pirenne. En dicho mensaje, el monarca reiteraba que deja por cuenta del Parlamento la decisión al debe o no volver al trono belga. Añadía que no tomará medida alguna hasta que ambas Cámaras Legislativas deroguen la ley de 1945, que le impide ocupar el trono. A la vez daba a entender que está dispuesto a considerar las medidas futuras "sólo en interés del país".

Esto se ha interpretado como que el monarca llegaría hasta una solución de avenencia, en virtud de la cual abdicaría más tarde, si su permanencia en el trono amenazase con dividir al país. Sin embargo, Leopoldo en su mensaje no deja la menor duda que sólo asumirá esa actitud si es derogada la referida ley.

En rueda de periodistas, Van Zeeland declaró que consideraba el mensaje del Rey como un "gesto conciliatorio". Admitió francamente que había confiado formar un Gabinete de coalición católico-liberal; pero añadió que la negativa del Partido Liberal de esta mañana, aprobada por 1.199 votos contra 1, de no colaborar en un Gobierno de coalición, había destruido sus esperanzas, obligándolo a formar un Gabinete que, en realidad, será de un solo partido: Social-cristiano.

Queda por ver ahora si el Gobierno de Van Zeeland obtendrá un voto de confianza, en vista de la actitud de los liberales, pues los senadores y diputados de esa tendencia decidieron ayer boicotear cualquier Gabinete que se forme con el propósito de hacer regresar al monarca. En esas condiciones, la mayoría del Gobierno será ínfima o nula.

Premier Van Zeeland

Nueva Zelandia cerrará su Legación en Moscu

WELLINGTON (Nueva Zelandia), 7.— (UP.)— El Ministro de Relaciones Exteriores, F. W. Doidge anunció que Nueva Zelandia cerrará su legación en Moscú. Dijo que la reciente decisión de la Unión Soviética de abolir el tipo de cambio especial del rublo para las misiones diplomáticas había agravado las dificultades que tienen los países pequeños como Nueva Zelandia para financiar una misión en la capital soviética.

Forlivesi
SERIEDAD Y EFICIENCIA
MENENDEZ y ROSENDE

EN GRAVE ESTADO SE HALLA EL CARDENAL PRIMADO DE HUNGRIA

CIUDAD DEL VATICANO, 7. —(UP.)— Fuentes del Vaticano dijeron que el Cardenal Mindszenty, Primado de Hungría que se encuentra en prisión, se encontraría "en grave estado".

Expresaron que existe una honda preocupación en el Vaticano por la salud del prelado, quien fué condenado a presidio perpetuo por el Gobierno comunista húngaro, en 1949, acusado de traición.

Las mismas fuentes dijeron que era significativo el hecho de que las autoridades húngaras no hubieran emitido boletín alguno sobre la salud de Mindszenty desde hace varias semanas, "pese a los insistentes rumores de que se encuentra en grave estado".

PARTIDO COMUNISTA FRANCES REORGANIZADO LUCHARA POR LA PAZ

PARIS, 7.— (UP).— El Partido Comunista francés, se encuentra listo para luchar por la paz, con un Politburo reorganizado e integrado por elementos jóvenes y combativos.

El Partido puso fin anoche a su 12.o congreso nacional y eliminó a 19 miembros antiguos del Comité Central y lo reemplazó por ocho hombres y mujeres jóvenes, propuestos por el jefe del Partido, Marice Thorez.

Entre otros acuerdos adoptados por el Congreso, figura el de agitar "una acción en masa" contra el embarque de armas norteamericanas con destino a Francia.

DEFUNCION

Ha fallecido nuestra querida esposa, madre, hermana y abuelita, señora

TERESA MELLADO de CASTAÑEDA

Sus restos serán sepultados hoy en el Cementerio General, partiendo el cortejo desde su casa habitación, Avenida Portugal 2094, a las 4 P. M.

La familia.

DEFUNCION

Ha dejado de existir nuestra querida e inolvidable madre, esposa y abuelita, señora

FRANCISCA ARAYA DE OLMOS

Sus restos serán sepultados hoy en el Cementerio General, partiendo el cortejo desde la Iglesia Apóstol Santiago (Bernal del Mercado 264), a las 11.30 horas.

La familia.

DEFUNCION

Ha dejado de existir nuestro querido esposo, padre y abuelito, don

HERMANN ZEISER WESER

Sus restos serán sepultados hoy en el Cementerio General, partiendo el cortejo desde su casa habitación, calle Roberto del Río 1397, a las 4.30 P. M.

La familia.

DEFUNCION

Ha dejado de existir nuestra querida e inolvidable esposa, tía y cuñada, señora

ANA VERGARA GOMEZ DE TRONCOSO

Sus funerales se efectuarán hoy a las 16.30 horas, partiendo el cortejo desde su casa habitación, calle Unión N.o 418, en dirección al Cementerio General.

Alamiro Troncoso S. y familia.

¿FUNERALES?
Azócar

DEFUNCION

Tenemos el sentimiento de comunicar el fallecimiento de nuestra querida e inolvidable esposa, hija, hermana y madre, señora

CARLA KUNDSTMANN S. de SILVA

Sus restos serán sepultados hoy en el Cementerio General, partiendo el cortejo desde su casa habitación, calle Santo Domingo 1646, a las 16 horas.

Manuel Silva Günther y familia.

DEFUNCION

Ha dejado de existir nuestro querido esposo, hermano y tío, don

LUIS HUMBERTO OPAZO CONCHA

Sus restos serán sepultados mañana en el Cementerio General, partiendo el cortejo desde su casa habitación, San Pablo 3823, a las 10 A. M.

La familia.

EN REORGANIZACION LA FLOTA DE GUERRA DE CONF. AUSTRALIANA

MELBOURNE, 7 (UP). — La Real Armada australiana está en proceso de reorganización para el caso que llegue a organizarse una alianza anticomunista en la región del Pacífico.

En declaraciones formuladas a la United Press, la Armada informó que la reorganización comprende un aumento de la aviación naval, dos nuevos destructores ya botados al agua en los astilleros australianos y la utilización de tres submarinos británicos con base en Sidney para que las dotaciones australianas y los barcos tengan un adiestramiento regular en la guerra contra los submarinos.

"El Telemachus" y el "Thorough" —dos de estos tres submarinos— ya están dedicados a tal adiestramiento.

El pacto militar anticomunista fué propuesto el nueve de marzo por Percy C. Spender, Ministro de los Asuntos Exteriores de Australia.

Un portavoz de la Armada dijo a la United Press que la expansión "se ha basado desde 1945 en la política de defensa de la postguerra, determinada especialmente por las cambiantes condiciones mundiales y el reconocimiento de Australia de que no puede seguir dependiendo para su defensa de Gran Bretaña y de sus aliados como antes".

Durante la guerra Australia tuvo 39.000 hombres entre la marinería y oficialidad. Hoy cuenta con 10.300 y espera contar con 14.753. En septiembre de 1949 contaba con un portaaviones, un crucero con cañones de ocho pulgadas, cinco destructores, tres fragatas; dos barcazas de desembarco y dos de patrulla.

En la reserva tiene dos cruceros, seis destructores, nueve fragatas y 30 corbetas.

EL REY LEOPOLDO III ESPERA DECISION DEL PARLAMENTO BELGA

BRUSELAS, 7. — (U. P.).— El Rey exilado, Leopoldo III de Bélgica, reiteró hoy que al Parlamento belga corresponde la decisión de si debe abdicar o retornar al trono.

En un mensaje al pueblo belga, dado a conocer por su asesor político, Jaques Pirenne, Leopoldo dice: "Mientras no se demita una decisión sobre el trono, el Rey no puede tomar ninguna resolución de carácter político".

EE. UU. tratará de persuadir a Gran Bretana y Francia que deben acelerar la unión de Europa

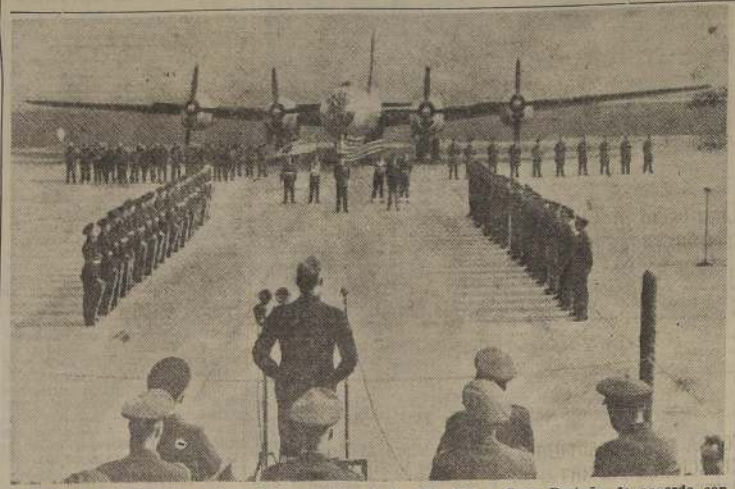

La primera superfortaleza aéreo B-29, enviada desde EE. UU. a Gran Bretaña de acuerdo con el reciente convenio de ayuda militar, es recibida en territorio inglés con honores militares. — (Foto ACME).

Y aceptar a Alemania Occidental como colaboradora en igualdad de condiciones en la guerra sorda que se libra con Rusia

LONDRES, 7.— (U. P.) — (Por R. H. Shackford).— Estados Unidos pondrá en juego toda su influencia para persuadir a Gran Bretaña y Francia que deben acelerar la unión política de Europa y aceptar a Alemania Occidental como colaboradora en igualdad de condiciones dentro de la guerra sorda que se libra con Rusia.

El debate sobre Alemania, que aumentará en intensidad en el curso de los meses próximos, culminará en la conferencia de Ministros de Relaciones Exteriores de los Tres Grandes, que se celebrará aquí en mayo.

Desprovisto de cuestiones secundarias, el problema consiste en la inclusión de Alemania en los planes políticos y defensivos del oeste.

La Unión Económica ha sido llevada a cabo ya de acuerdo con el Plan Marshall. Pero hay otro problema que afecta a Alemania, el cual hasta ahora ha estorbado todos los esfuerzos para concentrar el medio de sumar todas las potencialidades de Alemania —económicas, políticas, físicas y militares— para la lucha del oeste con Rusia.

El dilema consiste en que, quizás no sea posible salvar a Alemania o aún, a Europa occidental de la amenaza de sovietismo sin la cooperación de la propia Alemania.

Pero, los vecinos de Alemania todavía no se fían de ella y siguen recomendando prudencia en todos los esfuerzos que hagan para admitirla en la familia de las naciones occidentales.

Casi diariamente están haciéndose adveriencias extraordinarias de que los temores sentidos anteriormente respecto a Alemania, deben subordinarse al riesgo de peligros mayores. Por otra parte, voces potentes se levantan para hacer un llamamiento en el sentido que se obre rápidamente antes que sea demasiado tarde.

El Alto Comisionado de Estados Unidos en Alemania, John McCloy, la noche del martes, en un banquete de la sociedad "Pilgrims", exhortó a Europa Occidental a que se cree inmediatamente una Europa unida con Alemania, como participe en igualdad de condiciones.

Pidió que se obre hoy porque "mañana podría ser ya tarde".

Konrad Adenauer, Canciller alemán occidental, declaró a la United Press en una entrevista que "queda poco tiempo para salvar a Alemania de la dominación soviética".

En Gran Bretaña, Winston Churchill, se ha mostrado repetidamente partidario de medidas más decisivas de su propio Gobierno, al que se acusa de ser uno de los principales exponentes del principio de cautela, respecto a Alemania durante la guerra.

El General Charles de Gaulle, también puso su influencia en favor de la contribución de incluir ahora a Alemania en el bloque del Oeste.

Expresa la citada revista que, en virtud de tal modificación, muchas inversiones del Plan Marsahll serán dedicads a industrias directa o indirectamente esenciales para la defensa, en vez de hacerlas en las industrias productoras de artículos de consumo.

Finalmente deja establecido que si el pueblo norteamericano no acepta la modificación con todas sus consecuencias, los países europeos terminarán probablemente por aceptarlas también.

Será modificado el Plan Marshall para que su ayuda se transforme en militar

NUEVA YORK, 7 (U. P.)— La revista económico-financiera "Bussiness Week", dice que se modificará la naturaleza del Plan Marshall para que su ayuda pase del terreno económico al militar.

Añade que tal modificación será un eje en torno del cual girarán las deliberaciones de los Ministros de Relaciones Exteriores de Estados Unidos, Gran Bretaña y Francia, la semana próxima en Londres.

"Este cambio de dirección del viento diplomático", añade "será justificado por la suposición que una guerra es inevitable en los próximos cinco años".

Agrega en seguida: "Destacados diplomáticos europeos en Londres insisten en que ésa es una suposición fundamental del Departamento de Estado, por lo menos, desde el discurso sobre diplomacia general del Secretario de Estado Acheson".

HERIDO ROSSELLINI EN UN ACCIDENTE

ROMA, 7.—(UP).— El Director de cine italiano, Roberto Rossellini, resultó herido, al pinchársele uno de los neumáticos del automóvil en que viajaba en las afueras de esta capital, lo que hizo que se estrellara contra una barrera del camino.

Rossellini, padre del último hijo de Ingrid Bergman, se dirigía a un punto al norte de Roma, en donde está filmando la vida de San Francisco.

Iba acompañado de dos ayudantes, ninguno de los cuales resultó herido.

PROBLEMA MINERO DEL RUHR TRATAR EN CONF. DE LONDRES

BONN 7 (U. P.)—Después de la reunión infructuosa de ayer de la alta comisión aliada, parece que la reorganización de las industrias minera y siderúrgica del Ruhr tendrá que ser solucionada por la Conferencia del mes próximo en Londres de los ministros de Relaciones exteriores de las 3 Grandes Potencias.

La comisión está dividida sobre el derecho de propiedad de la industria del Ruhr. Los británicos quieren dejar la puerta abierta a la socialización. Los norteamericanos quieren dejar la decisión final a cargo de los alemanes, y los franceses se oponen a hacer concesión a los alemanes.

En la reunión de ayer se discutió el proyecto de disolución de los trusts del Ruhr, y los aliados en esta reunión dijeron que se han logrado "bastante progreso" pero añadieron que los asuntos se tratarán nuevamente la semana próxima.

El proyecto se discutió ya en las dos reuniones de los últimos meses. Los observadores juzgan que la imposibilidad de que se ponga de acuerdo los miembros de la misión, hace probable que la decisión se deje a cargo de los ministros de Relaciones Exteriores Bevin, Schuman y Acheson, en la próxima reunión en Londres.

UN BARCO ARGENTINO IRA A BOULOGNE S. M.

BUENOS AIRES, 7.— (UP).— La Flota Mercante del Estado, por indicación del Ministerio de Transportes, resolvió que el buque de pasajeros "Río Santa Cruz", efectúe un viaje extraordinario a Europa, destino a Boulogne-sur-Mer, a donde llegará el 25 de mayo, partiendo de Buenos Aires el 25 de abril.

El objeto de tal viaje es que esa nave llegue al citado puerto francés el día nacional de Argentina, para un homenaje al General San Martín.

NIÑO CON EL CORAZON AL LADO DERECHO HAY EN GIRONDA, FRANCIA

PARIS 7, (SFI).—Noticias procedentes de la localidad de Morignac, en el Departamento de Gironda, dán cuenta que un niño de dos años y medio, llamado Ivon Bellot, tiene situado el corazón en el lado derecho y el hígado, y el apéndice en el lado izquierdo.

Los exámenes médicos de rutina anomaíía indican que el niño goza de perfecta salud.

5 violentos temblores aterraron a Liorna

Las autoridades no lograron calmar a la alarmada población

LIORNA, 7. (U. P.)— Esta ciudad de 125.000 habitantes fué sacudida ayer por cinco temblores de tierra, con una violencia extraordinaria, la que hizo que los pobladores se lanzaron aterrorizados a la calle. No se registraron daños materiales o víctimas personales.

Se ordenó a la policía que prestara servicios de socorro, para cuyo efecto se destinó camiones y otros vehículos para que evacuaran a los habitantes del centro de la ciudad.

Las autoridades intentaron tranquilizar al público, anunciándole que los temblores no tuvieron la suficiente intensidad para que causaran daños, sin que lograran calmar los ánimos, debido a la serie de sacudidas registradas durante los últimos 12 días.

La más violenta sacudida que sufrió este puerto, situado al norte de Roma, ocurrió hace cinco días, y causó lesiones a 40 personas.

La primera sacudida de hoy ocurrió poco después de medianoche.

A las 4.45 A. M. y a las 5.10 A. M. se produjeron los otros dos temblores, y la muchedumbre comenzó a congregarse en las calles, mientras patrullas policiales recorrían la ciudad, recomendando calma y orden.

A las 5.20 A. M. se registró otro temblor más fuerte. Los tres primeros duraron 4 segundos cada uno, y fueron clasificados como de sexta intensidad en la escala sismográfica.

El cuarto temblor aumentó el pánico, registrándose otro a las 5.30 A. M., los que fueron igualmente clasificados como de 6.o grado, y duraron cerca de dos minutos.

El Observatorio local estudió los sismógrafos para localizar el epicentro de estas repetidas sacudidas. El director declaró que se observaron otros temblores más débiles. Formuló declaraciones en las que dijo: "Estamos acostumbrados a la violencia y repetición de las sacudidas; pero no hay motivos para alarmarse".

LIBERTAD PROVISIONAL DE 226 REOS ESPAÑOLES

MADRID, 7.— (UP.)— El Boletín Oficial del Estado publica órdenes del Ministerio de Justicia, según las cuales se concede la libertad provisional a un total de 226 penados, de acuerdo con la ley de "redención de penas por trabajos".

montaje de la obra.

20 MUERTOS EN EL DESCARRILAMIENTO OCURRIDO EN ESPAÑA

OVIEDO 7, (U. P.)— A veinte ascendió el número de muertos como resultado del descarrilamiento el jueves del tren de Madrid a Gijón, al fallecer un soldado en el hospital de la vecina ciudad de Mieres, a consecuencia de las lesiones recibidas.

El grupo de obreros ha continuado sacando escombros de la vía. Tres coches del tren quedaron completamente destruidos.

Cerraron Mercados de Valores en los EE. UU.

NUEVA YORK, 7.— (UP.)— Los principales mercados de productos y de valores de Estados Unidos permanecieron cerrados hoy y algunos lo estarán mañana sábado.

Las Bolsas de Valores de Nueva York y del Medio Oeste y la Junta de Comercio de Chicago cerraron hoy, pero reabrirán el sábado. En Nueva York y Nueva Orleans, las bolsas del algodón estarán cerradas los dos días. En Toronto, Montreal y Londres, las bolsas de valores estarán cerradas desde hoy hasta el lunes, inclusive.

La Reina Federica de Grecia, nieta del Kaiser Guillermo y bisnieta de la Reina Victoria se arrodilla para escribir su firma sobre el vendaje de la pierna quebrada del corresponsal norteamericano Lyford Moore, sostenida por el repórter Carl Gossett. — (Foto ACME).

Federación del Caribe proyecta Gran Bretaña

LONDRES, (Especial, por Allan Osborne).— Un gran paso en el camino que llevará a las Antillas de habla inglesa a adquirir categoría de Dominio, lo cual constituye el objetivo final del Gobierno británico para todos sus territorios coloniales, es dado a conocer mediante la publicación de un informe emitido por un comité encargado de los asuntos británicos del Caribe.

En efecto, se trata de dar forma a una Federación del Caribe, que comprendería no solamente las islas de Jamaica, Trinidad, Barbados, Antigua, St. Kitts-Novis, Monserrat, Granada, St. Vincent, Santa Lucía y Dominica, sino también los territorios continentales de la Guayana y de la Honduras británicas.

La constitución de tal Federación es considerada por los informantes y por los propios interesados como el medio más breve de dar una real independencia política a los pueblos británicos de la región, incorporándolos a la Commonwealth, lo cual significa dar a esos territorios categoría de Dominio.

El comité informante, compuesto por dos representantes de cada uno de los mencionados territorios del Caribe, bajo la presidencia de Sir Hubert Rance, ex Gobernador de Birmania, ha hecho saber que, aun cuando han existido algunas diferencias, fundadas en hechos históricos, entre estos territorios, y por las rivalidades políticas que se hacían presente, la opinión se ha unificado, y se ha estructurado ya un mecanismo legislativo y financiero para la propuesta Federación. Ahora corresponde a los organismos legislativos de cada uno de los territorios indicados, estudiar, discutir y, cuando sea preciso, enmendar el proyecto.

Como fué apreciado en la conferencia realizada en Montego Bay, Jamaica, en 1947, en donde se inició la importante acción constitucional que hoy está en vías de realizar, el comité estructurador ha tenido, para su trabajo, un modelo eficiente: el australiano, en el cual el Gobierno federal de ese Dominio disfruta sólo de aquellas facultades que especifica y constitucionalmente le han sido otorgadas, en tanto que las demás facultades corresponden a la administración de cada Estado. Aunque las administraciones correspondientes se han mostrado en Australia muy celosas en la preservación de sus derechos, rara vez ha surgido un conflicto con el Gobierno central de Camberra. Australia ha demostrado que esta forma de administración federal funciona bien. Por ello, el modelo australiano será adecuadamente aplicable a los Estados de la región del Caribe.

Al proponer la federación de los territorios británicos del Caribe, el comité informante establece la necesidad de implantar una legislatura federal, que consiste en un Gobernador general, un Senado de 23 miembros y una Cámara de Representantes de 50 miembros. Al propio tiempo, desde un comienzo se precisan las limitaciones de los gobiernos federales, en cuanto a la defensa, los asuntos externos, el control de cambios y los empréstitos en el exterior.

Igual cuidado se ha puesto al recomendar la estructura financiera de la Federación. Las relaciones financieras entre la administración federal y las de los Estados, deben operarse mediante acuerdo entre ellas; pero en tanto que la Federación no alcance la completa independencia financiera, cada Estado seguirá recibiendo la ayuda económica británica.

A. O.

ANUNCIACION A MARIA REPRESENTARAN en PARIS

PARIS 7, (U. P.)— Los dos últimos actos de la famosa obra teatral de Paul Claudel, "La Anunciación a María", serán representados en la Sala de las Bendiciones del Palacio del Vaticano, en presencia del Sumo Pontífice, hacia fines de este mes.

Paul Claudel se dirigirá a Roma en la segunda quincena de este mes al objeto de participar en el montaje de la obra.

"EL MEDITERRANEO DEBE INCLUIRSE EN PACTO ATLANTICO"

Declaraciones del Ministro de RR. EE. de Turquía

PARIS 7. — (U. P.). — (Por Ross Hazeltine). — El Ministro de Relaciones Exteriores de Turquía, Neckmeddin Sadak, dijo que el Pacto del Atlántico es incompleto, porque no abarca la "más vulnerable" parte de Europa: la zona del Mediterráneo oriental.

Declaró que era necesario extender ese pacto hasta dicha región, que calificó de vital para la defensa de Europa occidental.

Sadak hizo esas declaraciones, en el curso de una entrevista, y agregó que las relaciones de Turquía con Rusia no han mejorado desde 1946, "porque no bastan la buena voluntad y el deseo de comprensión de los buenos vecinos, cuando proceden de una sola parte". También manifestó que la ayuda militar norteamericana a Turquía, ha sido valiosísima y "tenemos seguridades que ella será continuada".

Sadak se encuentra en esta capital, con motivo de las recientes reuniones del Consejo de Europa y la Organización de Cooperación Económica Europea.

"Las naciones del Pacto del Atlántico", siguió diciendo Sadak, "han establecido cinco zonas regionales de defensa, inclusive la que comprende el Mediterráneo Occidental. No pretendo ser un perito en esto, pero me pregunto cómo es posible concebir la defensa de esa zona, sin defender el Mediterráneo Oriental".

Expresó que Turquía se ha visto obligada a hacer grandes gastos militares en los últimos diez años, debido a su expuesta posición. Agregó que los gastos militares de este año, constituirán el 43 por ciento del presupuesto nacional.

Al decir que no habían mejorado las relaciones turco-rusas, a pesar de la buena voluntad y deseos de Turquía, para llegar a un entendimiento con Moscú, explicó: "Esa es la razón por la cual el pueblo turco, que coloca por encima de todo, su independencia y libertad, ha hecho tantos sacrificios para mantener un gran ejército". También esclareció por qué los fondos del Plan Marshall asignados a Turquía en los últimos dos años, no han bastado para que logre su rehabilitación económica.

Al elogiar la ayuda militar norteamericana, dijo: "Tenemos seguridades que será continuada, para que el ejército turco, única garantía de nuestra independencia, sea modernizado".

Dijo estar satisfecho de la labor cumplida por el Consejo de Europa y el Consejo de Ministros de la Organización de Cooperación Económica Europea.

Declaró, finalmente, que piensa regresar a Angora el lunes próximo.

Periodista de EE. UU. pide permiso para vivir en Checoeslovaquia

PRAGA, 7. (U. P.)— George S. Wheeler, de 42 años de edad, de Rolling Bay, Washington, pidió al Gobierno comunista que le permita a él y su familia, quedarse en Checoeslovaquia como refugiados políticos.

Wheeler no indica si proyecta renunciar a su ciudadanía norteamericana, pero dijo que no regresaría a Estados Unidos, mientras estuviera en el poder la administración Truman.

Añadió que él y otro periodista norteamericano de Nueva York, han decidido pedir refugio en este país, debido a que Estados Unidos está alentando el renacimiento de "los métodos nazis y de la Gestapo en Alemania".

MURIO ACTOR DE CINE WALTER HOUSTON, en E. U.

HOLLYWOOD, 7. — (U. P.). — Falleció el actor de cine Walter Houston, a la edad de 66 años, en el hotel en que residía, víctima de una afección de embolia.

1.000 arrestados por la policía secreta rusa en Leipzig

BERLIN, 7. — (U. P.).— Viajeros procedentes de la ciudad de Leipzig, ocupada por los soviéticos, dijeron que aproximadamente 1.000 personas han sido arrestadas allí durante las últimas semanas, por la policía secreta soviética y por los agentes de seguridad alemanes.

Expresaron que se ha informado que la mayoría de los detenidos, son miembros de los partidos cristiano-demócrata y liberal-democrático.

Esos elementos no comunistas, han sido detenidos, porque se oponen a los planes soviéticos para agrupar a todos los partidos en un solo bloque, para las elecciones zonales del 15 de octubre próximo.

FERROCARRILES DEL ESTADO

Propuesta Pública por Materiales

Se llama a propuestas públicas para la provisión de los siguientes materiales, las que se abrirán en la oficina del suscrito, en la Sección Adquisiciones del Departamento de Materiales y Almacenes (Estación Central), a las 10 horas de los días que a continuación se indican:

El día 14 de Abril de 1950.— Grubo N.o 15

EMPAQUETADURAS DE ASBESTO diferentes tipos; ASBESTO en polvo; EMPAQUETADURA hidráulica;; EMPAQUETADORA filástica alquitranada; FELPA alquitranada; GOMA en plancha con y sin género y con tejido de alambre; GOMA para piso de coches; GOMA en tira (ajustes) para claraboyas; HILO de asbesto grafitado en carretes; MANGUERA de goma, con género, para agua, estiradas y alambradas exterior; MANGUERAS de goma con inserciones de género, para agua caliente y vapor; MANGUERA neumática, de goma; MANGUERA de lona para grifos y MANGUERA de goma para oxígeno.

El día 21 de Abril de 1950. Grupo N.o 16

ARTICULOS DE MERCERIA, como ser: ABECEDARIO DE HOJALATA; ALDABAS; BALDES de madera y fierro; BISAGRAS de fierro y bronce; BOLITAS de acero para rodamientos; BROCHES "Clipper" para correas; CANDADOS "Odis" o similar; CARTABONES; COLA del pajo; CHAPAS diferentes tipos; ESCOBILLAS de acero; ESMERIL en polvo y hojas; ESMERILES normales; LIJA para madera; LIENZA; MANGOS de madera; MARCHAMOS de plomo; MOLEJONES; NUMEROS de acero; PIEDRAS para asentar; PORTACANDADOS; UNIONES para correas, etc., etc.

El día 28 de Abril de 1950. Grupo N.o 17

MATERIALES PARA SOLDADURA AUTOGENA Y ELECTRICA Y ALUMBRADO ACETILENO, como ser: CARBURO DE CALCIO; COMPOSICION fundente; ELECTRODOS desnudos y revestidos; MANOMETROS para oxígeno; PASTA para soldar; MANOMETROS para gas; SOPLETES oxiacetileno; SOLDADURA autógena de fierro, bronce, cobre y aluminio; SOLDADURA eléctrica especial y SOLDADURA de estaño.

El día 5 de Mayo de 1950. Grupo N.o 21

ALAMBRES y TELAS METALICAS, como ser: ALAMBRE de acero para resortes; pulidos para clavos de acero para soldadura de relleno, acerado media caña para chavetas, de fierro galvanizado ASW, diferentes números, de bronce para resortes, de cobre diferentes números y de fierro galvanizado, de púas; TELAS de alambre de fierro negro, de fierro estañado, de fierro galvanizado y de alambre de bronce.

El día 19 de Mayo de 1950.—Grupo N.o 22

CADENAS Y CABLES METALICOS; cables de acero arado extra flexible, diferentes dimensiones y cantidades; cadenas de fierro y acero; cadenas de leva para vapores; cadenas para estambay; grilletes tipo lira; guardacabos corrientes, etc., etc.

Bases, mayores datos y antecedentes, pueden consultarse diariamente en la Sección Adquisiciones del mismo Departamento, de 9.30 a 11.30 horas y de 15 a 18 horas, excepto los días Sábados, que se atenderá de 10.30 a 11.30 horas.

EL JEFE DEL DEPARTAMENTO DE MATERIALES Y ALMACENES

Se repitieron ayer los estigmas de la pasión en la campesina Teresa Neumann

KONNERSREUTH (ALEMANIA), 7.— (U. P.) — Numerosos curiosos llenaban hoy el humilde dormitorio de paredes blanqueadas donde Teresa Neumann sufre la agonía de la crucifixión de Cristo.

Envuelta en una mortaja blanca, la rechoncha campesina movía lentamente sus manos de las cuales caían gotas de sangre sobre las sábanas de su cama. Sus pies también sangraban de heridas similares a las infligidas por los clavos que sujetaron los pies de Cristo a la cruz. Gotas de sangre surgían de su frente, en la parte en que la corona de espinas aprisionaba la frente y las sienes de Jesús, y de sus hombros, en que a Cristo lastimó la cruz, que debió llevar hasta el Monte Calvario.

Teresa Neumann permanecía sentada en la cama, entonando frases inteligibles, ajena por completo al desfile de personas que entraban y salían de la pieza y del clamor de la multitud formada por diez mil personas reunidas fuera de la casa, que trataban de entrar a ella para presenciar el milagro.

Muchos de los miles que llegaron a pie o en automóviles por los polvorientos caminos, vinieron a rezar. Otros, provistos de máquinas fotográficas, llegaron con la vana esperanza de tomar una fotografía de la santa, cuyo estigma del Viernes Santo ha atraído a peregrinos y curiosos a esta idealidad durante los últimos 24 años. Casi la mitad de la muchedumbre era formada por norteamericanos.

El Padre Franz Nabor, sacerdote de Paris, que ha tenido a Teresa bajo su cuidado desde hace veinte años, estaba junto al lecho. Previno suavemente a los reporteros gráficos y fotógrafos aficionados que no tomaran fotografías dentro de la pieza.

El marido de Teresa y sus nueve hijos, se mantenían quedamente en el fondo de la pieza. El Padre Nabor aseguró que ellos ya estaban resignados a la multitud y la agitación provocada por el fenómeno.

"Dijo: "Ya estamos acostumbrados a todo esto y ahora esperamos cada año la llegada de gente extraña. Y cada año la gente llega en mayor número: diez mil este año; el año pasado sólo llegaron cinco mil".

Teresa Neumann, la estigmatizada de Konnersreuth.

A 80 se teme alcancen las víctimas del desastre ferroviario de Brasil

RIO DE JANEIRO, 7 (U. P.)— Se teme que el número de víctimas del descarrilamiento ocurrido ayer sobre un puente del río Tanguas, ascienda mucho más, una vez que sea extraído un vagón que cayó al lecho del río, en cuyo interior se supone que hay varias otras víctimas.

Fueron recuperados ya 49 cadáveres. Se desconoce el número de personas que pueda haber dentro del vagón que yace en el lecho del río. El Alcalde de Río Bonito comunicó telefónicamente a la United Press que la grúa enviada para extraer el vagón citado no había logrado izarlo y confirmó el hecho que en su interior había varias otras personas ahogadas.

En caso de confirmarse plenamente tal apreciación, el número de ahogados alcanzaría a 80.

Los familiares de los pasajeros continúan llegando al depósito de cadáveres en Niteroi para identificar a los rescatados o en espera de los que serán extraídos próximamente.

RIO DE JANEIRO 7.— (UP).— El Prefecto de Río Bonito, informó telefónicamente a la United Press, que el vagón que se hallaba sumergido en el lecho del río Tanguas, fué extraído a medianoche.

Dijo que contrariamente a su propia expectativa, en el interior se encontró solamente un cadáver, y cree que muchos otros han sido arrastrados por la corriente durante el tiempo que estuvo en el agua.

Según los últimos cómputos, el número de cadáveres asciende ya a 50.

Los comunistas no dominan los sindicatos en la frontera de Colombia y el Ecuador

NUEVA YORK, (U. P.)— Un representante de la Confederación Interamericana de Trabajadores declaró en el Boletín de esa organización que "es errónea la creencia general", que los comunistas dominan los sindicatos en la frontera colombiano-ecuatoriana.

Arturo Jáuregui, secretario encargado de la organización, dice en su informe después de una jira por América Latina, que lo que ocurre es que la minoría comunista con "una gran agilidad" logra apoderarse de la representación internacional de los sindicatos nacionales.

Para esto, dice Jáuregui, cuentan con amplios fondos y con "el apoyo internacional de que gozan los comunistas".

En su informe Jáuregui dice, respecto a Panamá, que el único sindicato "afiliado a la CTAL, dominada por los comunistas" es la Federación de Sindicatos de Panamá". Declaró que los pocos comunistas que existen están desacreditados por "la malversación de fondos sindicales y por su conducta oportunista frente a los gobiernos que se suceden con rapidez en Panamá".

Añade Jáuregui, sobre Colombia, que los comunistas dominan sólo dos organizaciones provinciales de la Confederación, de un total de seis y no obstante, su debilidad, continúan ocupando sus cargos en la dirección de la confederación.

Expresa sobre el particular que uno de los principales motivos de esta ventaja se debe a que los dirigentes comunistas reciben sueldo, además del apoyo internacional comunista, en tanto que los dirigentes anticomunistas tienen que trabajar y al mismo tiempo, ocuparse de los asuntos sindicales.

Jáuregui observó en las provincias los resultdos perjudiciales de la tolerancia con los comunistas. Es interesante anotar que, los comunistas no han sido perseguidos por el Gobierno conservador, en tanto que muchos sindicalistas anticomunistas son sometidos a interrogatorios por la policía y hasta encarcelados.

Dice que los comunistas no son molestados en sus reuniones y el envío de sus peticiones al Gobierno "recibe generalmente una atención favorable, existiendo en cambio, preocupación en las filas del obrerismo a causa de "las medidas represivas" tomadas en su contra.

En cuanto a Ecuador, Jáuregui expresa que existe allí un organismo relativamente fuerte —la Confederación de Trabajadores de Ecuador—. Puede afirmarse que el sindicalismo en Ecuador, dice, se encuentra en pañales. La mayoría de la Confederación de Trabajadores es de tendencia socialista, estando en minoría los comunistas, los que reciben ayuda financiera del Partido Comunista.

Expresó que los socialistas cometen el error de emplear las mismas palabras y programa que los comunistas, lo que hace que sean igualmente identificados con los segundos.

CONTABILICE SIN ESFUERZO

Consulte PROBLEMAS DE CONTABILIDAD

por Joaquín Raúl y Jorge Scoano

Para resolver los múltiples problemas de la contabilidad moderna. Obra de extraordinaria utilidad que contiene sistemas contables para 60 ramos diversos

Pida datos enviándonos este aviso

SELECCION CONTABLE

MAC - IVER 205

CASILLA 13181

SANTIAGO

SOLEMNE PROCESION HUBO EN SEVILLA

SEVILLA 7, (U. P.)—La conmemoración del Viernes Santo ha resultado muy solemne. Después de una ligera lluvia en la madrugada del viernes, que impidió la salida de las cofradías del Gran Poder y del Silencio, lució un tiempo espléndido.

La procesión de Nuestra Señora de la Esperanza, comunmente conocida por la Macarena, fué presenciada por Humberto de Saboya, quién hizo un donativo a la hermandad.

El Ministro del Aire González Gallarza presidió la procesión de Nuestra Señora de Loreto, patrona de la Aviación.

SACRILEGIO DE UN COMUNISTA EN ITALIA

FOGGIA (Italia) 7, (U. P.)— El comunista Nicola Coppola encarcelado ayer por haber escupido la hostia consagrada, se escapó de la prisión.

Coppola, haciéndose pasar por feligres, se acercó a comulgar en la Iglesia de Chieuti y escupió la hostia tan pronto el sacerdote le administró la comunión. Después de escupir la hostia la pisoteó ante el asombro y horror de los fieles.

COREA DEBE EFECTUAR ELECCIONES ADVIRTIO AYER WASHINGTON D. C.

WASHINGTON, 7 (UP) — Estados Unidos informó en un tono frío al Gobierno de Corea Meridional que debe poner orden en sus finanzas y realizar elecciones nacionales en mayo próximo, como se había fijado, pues, de lo contrario le suspenderá toda ayuda del Plan Marshall.

El aviso fué entregado ayer por escrito al Embajador coreano Juan Chang.

La nota norteamericana rechaza las razones del Gobierno coreano para justificar su afirmación que el país se ve amenazado por la inflación. Añade la nota que la situación es tan mala, que llamará a Washington a su Embajador John Muccio para consultarlo sobre la inflación.

Estados Unidos detalla las fallas del sistema arancelario y económico de Corea Meridional y lo culpa de gastos fiscales excesivos, los que facilitan la inflación.

Respecto a las elecciones, dice que ellas "son el fundamento de las instituciones democráticas" y que Estados Unidos considera que es urgente que ellas se realicen conforme se había dispuesto y de acuerdo con las leyes de la República.

La nota recuerda a los observadores locales la actitud asumida hace poco por este país en Grecia. Se recuerda que el Embajador norteamericano en Atenas, Henry Grady, dijo al Gobierno heleno que si no se amplíaba el Gabinete para darle un carácter de coalición, Estados Unidos suspendería la ayuda económica.

RUPTURA CON RUSIA PIDIO A ACHESON EL REPRESENTANTE HERTER

BOSTON, 7.— (UP.)— "Evening Glob" publica una información de que el representante republicano Christián Herter solicitó al Secretario de Estado Acheson que se considere la ruptura de relaciones diplomáticas con Rusia.

El diario atribuye a Herter la declaración, en la cual afirma que visitó a Dean Acheson hace unos días, "porque la situación es tan grave, que opinó, que el mantenimiento de las relaciones diplomáticas con Rusia y la frustración de la labor de las Naciones Unidas por el veto ruso, requiere que se estudie todo el problema para ver si es mejor continuar las relaciones diplomáticas o romperlas ahora".

Inundaciones retrasan agricultura en Canadá

OTTAWA, 7.— (UP.)— Las inundaciones de los ríos Nation y Rideau han hecho atrasarse varias semanas las labores de primavera en el campo, en la región de Ottawa.

El peligro ha pasado aunque momentáneamente, respecto al desbordamiento de estos dos ríos. Las bajas temperaturas han vuelto a contener la crecida de las aguas en la región de Ottawa.

Los campesinos hacen la advertencia que únicamente la continuación del frío podrán alejar el peligro de nuevas inundaciones y dicen que cualquier cambio brusco en la temperatura haría que esos ríos se desborden nuevamente.

6 momias bien conservadas, de hace 5.000 años, fueron exhumadas en Helwan, Egipto

HELWAN (Egipto) 7 (U. P.)— (Por JOHN MCCORMACK).— Trabajadores egipcios especializados, procediendo lentamente y con cuidado infinito, descubrieron hoy, momias excelentemente conservadas de cuatro hombres y dos mujeres, enterradas durante 5.000 años por lo menos. El Rey Farouk mismo sufragó los gastos de las excavaciones, en que los trabajadores seleccionados por la delicadeza de su labor, usaron brochas de afeitar para quitar hasta el último grano de arena de los féretros, hechos con hierbas, en que los cadáveres reposaron 50 siglos.

El corresponsal acompañó al joven arqueólogo Zaki Saad, quien dirigió la expedición que encontró el sepulcro que data de la primera dinastía, en esta localidad situada a 24 kilómetros al sur de El Cairo. La yerba seca de los féretros se pulveriza con sólo el tacto de los dedos, al tratar de extraer los cadáveres que había cubierto desde los albores de la historia, aproximadamente el año 3000 antes de Jesucristo.

La primera momia encontrada, fué la de una mujer. Al limpiarla minuciosamente, todavía aparecían algunos mechones de cabellos. El cráneo y los dientes están bien conservados, y el resto del cuerpo presentaba definidas líneas femeninas.

La mujer había sido enterrada sobre el lado izquierdo, dando el frente al oeste, con la cabeza hacia el sur. Las rodillas elevadas hasta la altura del pecho, una mano bajo la mejilla izquierda, la otra aupoyada en la quijada, según el método de la primera dinastía.

Zaki declaró que era costumbre enterrar a los muertos en la postura de un feto, para así ponerlos en disposición de resucitar para la vida eterna.

Debajo de la momia había depositados jarrones pequeños, vasos y collares de alabastro, artísticamente trabajados. No había indicio alguno del nombre de la mujer.

Una de las momias masculinas mostraba claras señales de haber sufrido en vida la fractura de una pierna. El hueso fué retirado con gran cuidado, para facilitar el examen a los peritos médicos.

ESPERA ORDENES UNA EXPEDICION CONTRA REBELDES DE CELEBES

JAKARTA, 7.— (U. P.)— Un transporte con tropas del Gobierno central y que conduce a su bordo a 900 soldados, aguarda órdenes para desembarcar en Macasar y someter a las tropas rebeldes que, con un ataque relámpago hace dos días, tomaron el control de esa ciudad.

El Gobierno de los Estados Unidos de Indonesia envió un ultimátum de rendición inmediata, el que provocará un desembarco en caso de no ser obedecido.

El jefe rebelde de esas tropas, Adul Azis, quien anteriormente sirvió a las órdenes de Paul "Turco" Westerling, que ahora se encuentra encarcelado en Singapore, dirige las operaciones contra el Gobierno central indonesio.

SERVICIO DE EXPLOTACION DE PUERTOS

PROPUESTA PUBLICA N.o 6

Solicítanse propuestas públicas para proveer al Servicio de Explotación de Puertos, de 38.900 metros de cable de acero bellíante, de diversas características.

Las propuestas se abrirán el 6 de junio de 1950, a las 16 horas, en la Intendencia de Puertos, Edificio de la Cía. de Navegación Interoceánica, 7.o piso, Of. N.o 709, Valparaíso.

Bases y antecedentes pueden solicitarse en la Sección Inspección de Máquinas del Servicio, o a Casilla N.o 133-V, Valparaíso.

EL INTENDENTE DE PUERTOS.

80.000 peregrinos se reunieron en Roma para el Viernes Santo

La Vía Dolorosa que siguió Cristo camino del Calvario.

Se cree habrá 100 mil para el Domingo de Resurrección

ROMA, 7. — (U. P.).— Centenares de miles de fieles romanos y peregrinos del Año Santo, llegaron a las iglesias de la Ciudad Eterna, con motivo de las ceremonias del Viernes Santo.

Anoche llegaron más de 15.000 peregrinos, y esta mañana continuaban llegando, al extremo de abarrotar todas las estaciones ferroviarias, y hacer pensar a la comisión organizadora de las celebraciones del Año Santo, que para el Domingo de Resurrección, habrá en la ciudad, alrededor de 100.000 peregrinos, o sea, sobre veinte mil más, que lo que originalmente se esperaba. A la caída de la tarde, más de 50.000 peregrinos habían visitado la basílica de San Pedro, y se espera que durante el Viernes Santo, la visiten varios miles más.

Se calcula que al mediodía había en Roma, como 80.000 peregrinos, que formaron una interminable procesión de unas a otras de las cuatro grandes basílicas.

Ayer se celebraron misas en todas las iglesias y "servicios de las tinieblas", simbolizando la muerte de Cristo. Millares de campanas de las iglesias de Roma, fueron oídas en la mañana del jueves, por última vez, hasta el domingo a las once, en que repicarán celebrando la resurrección del Señor.

Fuentes del Vaticano informaron que el Papa Pío XII, se siente "extraordinariamente complacido" con la afluencia de peregrinos para conmemorar la Semana Santa. El Papa concedió ayer 21 audiencias privadas, y el domingo oficiará en la misa pontifical, para cuya asistencia se expidieron ayer 50.000 boletas de admisión.

Después de la misa, el Papa se presentará en el balcón central sobre la Plaza de San Pedro, y bendecirá a los fieles en ella congregados. Se espera que haya en sonas.

la Plaza, alrededor de 30.000 per-

Indicio de acuerdo de India y Pakistán sería el pronto regreso de Liaquat Alí Kan

NUEVA DELHI, 7 (U. P.)— Se anunció que l Primer Ministro del Pakistán, Liaquat Ali Khan, saldrá inmediatamente de esta ciudad y se considera que su partida es un indicio de que llegó a un acuerdo con el Primer Ministro hindú, Pandit Jawaharlal Nehru, sobre la carta de siete puntos para proteger a las minorías religiosas de uno y otro país.

NUTRIDO PROGRAMA...

(DE LA PAGINA 9)

simple turista en Nueva York, pero parece que cerrado el programa que se le ha preparado para Washington continuará en esta ciudad.

El programa oficial le da doce días en Nueva York, de los cuales sólo tres quedarán "libres" para que el Presidente y comitiva hagan el papel de turistas. Pero, a juzgar por el número de agasajos que se han preparado y el interés que ha causado la visita del Presidente entre las empresas y los particulares de esta ciudad, le quedará poco de los tres días "libres".

Se espera que llegará por tren a la estación de Pennsylvania alrededor de las 8 P. M. del sábado 15 de abril. En la estación, que estará adornada con banderas de Estados Unidos y Chile, la banda municipal tocará los himnos de los dos países. Se espera que el alcalde William O'Dwyer así como los representantes de la Marina, Ejército y la Fuerza Aérea recibirán al Primer Mandatario chileno en la estación.

Se dirigirá inmediatamente al Hotel Plaza con una escolta de policía en motocicleta.

Al día siguiente al mediodía, el Presidente señor González Videla y su esposa están invitados a almorzar con Nelson Rockefeller, en su lujosa residencia de Terrytown, a unos 80 kilómetros de Nueva York. El almuerzo será íntimo. Por la noche se sabe que varias empresas quieren agasajar al Presidente con comidas, pero aun no se ha llegado a una decisión al respecto.

El lunes 17 tendrá lugar la recepción oficial por el alcalde O'Dwyer, en el Ayuntamiento de Nueva York, seguido por un almuerzo en el Hotel Waldorf-Astoria, que le ofrecerá la Municipalidad.

Inmediatamente después del almuerzo, el Presidente González Videla se someterá a un conferencia de prensa. Por la noche W. G. Brady, presidente del National City Bank, le dará una comida íntima en el Exclusive Club.

En las horas de la mañana del martes 18, el Presidente chileno recibirá a la colonia chilena de Nueva York en el hotel. A la una de la tarde asistirá al almuerzo que le dará A. H. Sulzberger, del "New York Times" y visitará el periódico.

Inmediatamente después y siempre con escolta de policía para ahorrale tiempo, el Presidente de Chile irá a la Universidad de Columbia para recibir el diploma de doctor Honoris Causa.

El doctor George B. Pegram, vicepresidente de la Universidad, conferirá el doctorado. El presidente de la Universidad, Dwinght Eisenhower, no podrá presidir la ceremonia por encontrarse ausente de la ciudad. El Presidente de Chile finalizará el acto pronunciando un discurso de aceptación.

Esa misma noche, el señor González Videla asistirá al banquete de la Sociedad Panamericana, en el que, según se espera, pronunciará un discurso de importancia. A este acto han sido invitados hasta ahora más de 600 personas. Tendrá lugar en el gran salón del Hotel Waldorf-Astoria.

El miércoles 19 será dedicado a la visita a la sede de las Naciones Unidas, en Lake Success, y los edificios que se construyen para la nueva sede en Manhattan. El Presidente chileno tiene especial interés en visitar Lake Success, por haber asistido a la primera sesión de la NU, en San Francisco, como jefe de la delegación de su país.

El Secretario General de la NU, Trygve Lie, le ofrecerá un almuerzo y lo llevará en un recorrido por las oficinas de la secretaría. Se espera que el señor González Videla asistirá y posiblemente dirigirá la palabra al Consejo de Seguridad si éste organismo se encuentra en sesión. Esa noche, el Presidente chileno asistirá a una comida privada.

El día 20, la señora Rosa Markmann de González Videla asistirá a la sesión de la Comisión de Derechos del Hombre, de la NU, que preside la señora Eleanor Roosevelt. También visitará las dependencias de la NU que se ocupan de los problemas sociales y de la mujer. Luego asistirá a un almuerzo que le dará Minerva Bernardino, vicepresidenta de la Comisión Interamericana de Mujeres. Irá acompañada de Ana Figueroa, de la delegación chilena en la NU.

El jueves, el Presidente chileno asistirá a un almuerzo en la Cámara de Comercio de Nueva York, y por la tarde a la recepción que le dará Thomas Watson, presidente de la International Business Machines. Por la noche habrá otra comida privada.

El viernes 21, el Presidente González Videla asistirá a un almuerzo que le darán los funcionarios de la Chilean Nitrate Sales Corporation, Anaconda y Kennecott, y, por la noche, a otra comida privada.

El sábado es el primer día "libre". El domingo, el Presidente chileno tiene un almuerzo con Peter Grace, en la residencia de éste, en Long Island. El lunes 24 visitará la tumba de Franklin D. Roosevelt y el museo en la casa de Roosevelt. Luego almorzará con la señora Roosevelt. Por la noche asistirá a una comida en su honor por la Asociación de la NU, en el Walford.

El martes y el miércoles, los últimos dos días en Nueva York, serán "libres". El jueves 27, el Presidente González Videla proseguirá viaje a Filadelfia, Tennessee, Texas y Louisiana.

S. E. estará 50 minutos en tierra ecuatoriana

QUITO, 7.— (U. P.)— El martes 11 de abril, el Presidente de Chile, señor Gabriel González Videla, sostendrá una entrevista con el Presidente Galo Plaza, a su paso por Guayaquil en tránsito a Washington.

El avión en que viaja el Gobernante chileno hará la única escala en Sud América, en Guayaquil, y aunque permanecerá solamente 50 minutos en el territorio ecuatoriano, se le rendirán todos los honores correspondientes.

El Embajador chileno, señor Jorge Rosselot, y el personal de la Embajada se trasladarán a Guayaquil para saludar al Presidente señor González Videla.

MENSAJE A PUEBLOS DE EUROPA ORIENTAL ENVIO EL CARDENAL SPELLMAN

NUEVA YORK, 7. (U. P.) — El Cardenal Francis Spellman envió un mensaje especial de Pascua, radiado por la "Voz de América", a Polonia, Checoeslovaquia y Hungría, en el que pide a los pueblos de Europa oriental que "se mantengan firmes en la fe de sus padres".

El Arzobispo neoyorkino dijo: "La antorcha de la fe continúa encendida y mantenida en alto por el Cardenal Mindszenty, el Arzobispo Stepinac Berán y una multitud de otros mártires de nombres desconocidos, olvidados por el hombre, pero jamás por Dios, en cuyo espíritu vivirán eternamente. Y en la larga noche de espera que ahora se cierne sobre vosotros, yo os imploro en nombre de aquéllos que os son más queridos en la vida, que os mantengáis firmes en la fe de nuestros padres, firmes en su fe en Dios, su esperanza en Dios, su amor por Dios y por el hombre".

El Cardenal dijo a los europeos orientales que el "odio" es la clave de la opresión a que están siendo sometidos. Declaró: "Las fuerzas sin Dios y sin ley, las fuerzas inhumanas os oprimen ahora, despojandoos de los derechos que os fueron dados por Dios. Sus amos y señores están consumidos por un odio, el odio a nuestro Dios y el odio a vosotros, porque estáis hechos a la imagen de Dios".

Terminó rogando a Dios "la calma de las turbulentas e implacables oleadas bélicas, que crecen en las naciones que no desean tu paz. Enciende dentro de todos los hombres el fuego del amor divino y conservalo eternamente encendido en el corazón de los hombres".

AHORCADOS SIETE OFICIALES DE LA MARINA JAPONESA

TOKIO, 7.— (UP).— Siete ex oficiales de la Marina japonesa fueron ahorcados en la prisión de Sugamo en las primeras horas de hoy, que fueron condenados a la pena capital por haber torturado y luego decapitado a tres aviadores norteamericanos, durante la tercera guerra mundial.

Los aviadores habían sido apresados después de lanzarse en paracaídas desde un avión lanza-torpedos con base en un portaaviones, cayendo al mar cerca de Okinawa.

Los criminales de guerra condenados fueron ahorcados en dos grupos Cuatro fueron ejecutados a las 12.32 A. M. y los otros tres lo fueron tres minutos más tarde.

REFUERZOS DE HONG KONG LLEGAN A MALAYA

SINGAPUR, 7. (U. P.)— Han llegado refuerzos de Hong Kong para las tropas británicas que combaten contra las fuerzas disidentes en Malaya. Dos compañías del Regimiento Cameronian y 900 soldados gurkhas han comenzado a participar en la guerra contra los rebeldes, en la que los británicos el mes pasado sufrieron mayores bajas que las que infligieron.

Mientras llegaban las nuevas tropas, se informó que el tren correo de Singapur a Kuala Lumpur, lleno de pasajeros, que se trasladaban para pasar el feriado de Samana Santa, fué atacado. Según las informaciones recibidas, un chino fué muerto y tres quedaron heridos.

Se espera que dentro de pocas semanas lleguen otros dos mil soldados y oficiales de la brigada 26 de gurkhas.

PARO DE PROTESTA EN HOTELES DE BS. AIRES

BUENOS AIRES, 7. — (U. P.).— Nuevamente inició un movimiento de protesta el personal de cocina de los hoteles, que integra la categoría llamada especial.

La paralización de la labor en dichas cocinas viene cumpliéndose desde el miércoles en la noche, y se debe a las dificultades que han surgido en la aplicación del 5 por ciento que corresponde a los cocineros, según una resolución oficial.

Ese porcentaje debe deducirse de las entradas brutas logradas por los hoteles. El paro es total en los hoteles centrales en donde los huéspedes se han visto obligados o procurarse sus comidas fuera de esos establecimientos.

Las gerencias hoteleras emitieron un comunicado según el cual quedan suspendidos hasta nuevo aviso los servicios de comedor.

El senador Mac Carthy, cuyas denuncias han producido gran revuelo en Washington y provocado violentas réplicas de parte de los afectados, saca de su valija un documento para sostener sus afirmaciones. — (Foto ACME).

Proyectiles militares secretos serían los discos voladores, según Willy Ley

MONTVALE (Nueva Jersey, Estados Unidos), 7 (UP) — Willy Ley, destacada autoridad en proyectiles cohete y vuelo estratosférico, declaró que los platillos voladores son, probablemente, proyectiles militares secretos.

Ley se miembro fundador de la Sociedad Alemana de Proyectiles Cohete que huyó de su país a Estados Unidos, en 1945.

Ley cree que Estados Unidos ha descubierto la forma de enviar discos a través del país, en un vuelo controlado; pero afirma estar seguro que los "platillos" no son impulsados por cohetes. Dijo: "Esa es una cosa que puedo proclamar en voz alta y clara. Los platillos voladores tienen la forma más inadecuada posible para la velocidad y eficacia de los cohetes".

La opinión de Ley está basada en el testimonio de un "gran número de testigos presenciales honrados", que han visto los platillos voladores y en su propio conocimiento de que pueden construirse tales aparatos voladores. Sin embargo, dice que todavía falta por demostrar que la construcción de los platillos está en realidad en marcha.

El Presidente Truman, el Secretario de Defensa Louis Johnson y las Fuerzas Armadas han desmentido que Estados Unidos esté dedicado a la construcción de los platillos. Autoridades militares y navales dijeron repetidamente que lo visto por algunos es probablemente globos de los servicios meteorológicos.

Ley está de acuerdo en que no hay que dar crédito a los relatos de personas que dicen haber visto un platillo, y dice que pueden haberse confundido con los globos de la Marina de Guerra que llevan instrumentos de observación meteorológica. No cree que los discos vuelen en realidad, excepto en el sentido "en que vuela un proyectil disparado por un cañón". Afirma que la rotación del disco estorbaría el vuelo.

Ley no piensa en la posibilidad de que los platillos pueden ser un secreto de una potencia enemiga, porque "no pueden ser tan estúpidos que los prueben en territorio enemigo". Dice que el tamaño que se da de un platillo elimina la posibilidad de que tenga suficiente radio de acción para volar a otro planeta. "Esto deja sólo la posibilidad que los platillos sean un producto militar de Estados Unidos. Son secretos y no podemos hacer mucho para saberlo.

El Vía Crucis lo siguió escaso número de sacerdotes y peregrinos en Jerusalén

A CAUSA DE LA TREGUA INESTABLE QUE PREVALECE EN LA CIUDAD SANTA

JERUSALEN, 7.— (UP.)— En medio de la incertidumbre con que se contempla el porvenir de esta vetusta ciudad, un pequeño grupo de peregrinos oró hoy en las Estaciones de la Cruz en dirección al Santo Sepulcro. Se celebra la procesión tradicional del Viernes Santo, que en años de paz atraía a millares de peregrinos de todo el mundo al punto de partida, en la puerta de Jaffa.

Ahora esta puerta está cerrada, custodiada por soldados de la Legión Arabe, desde que una tregua inestable puso fin al cañoneo de la guerra en Palestina, hace dos años. Hoy sólo un puñado de personas del Cuerpo Consular y otros incapacitados de marcharse en la misma forma en que vinieron, se agregaron a los monjes franciscanos en la anual procesión.

Se concedió un permiso especial a las familias del Cuerpo Consular; pero otros peregrinos que cruzaron las líneas del lado judío al árabe no les fué permitido regresar en la misma forma y tienen que regresar por aire desde algún aeropuerto en poder de los árabes. En estas condiciones no es de extrañar que hayan sido pocos los que decidieron visitar la Ciudad Santa.

Las pascuas oriental y occidental, habitualmente separadas por algunas emanas, cayeron en la misma fecha este año, junto con la Pascua hebrea. Pero a causa de la división de Jerusalén, los cristianos orientales y occidentales no fueron autorizados para visitar sus lugares sagrados y los judíos su Muro de los Lamentos.

Hoy observaron la ceremonia, con los cuarenta franciscanos que representan a la Iglesia Católica en Jerusalén, un centenar de peregrinos de Europa y América, en su mayoría religiosos.

Mientras los primeros rayos del sol de Viernes Santo aparecían sobre el Monte de los Olivos, los peregrinos occidentales iniciaron su tortuosa marcha por las estrechas callejuelas que conducen al punto sagrado para toda la cristiandad.

Primero hubo una misa de alba en la Capilla del Calvario, entre el olor a incienso y las oraciones de los fieles. Después empezó la procesión, partiendo del corazón de la ciudad desde la Pretoria, donde Cristo fué condenado, para seguir por la Vía Dolorosa y las Catorce Estaciones de la Cruz. Los rojos albornoces de los Arabes cristianos se mezclaban con los sombreros occidentales de los fieles europeos y americanos y los curiosos árabes que nunca habían visto una ceremonia extraña para ellos, se mostraban interesados, mientras transitaban entre los miembros de la Legión Arabe del Rey Abdullah.

En la Iglesia del Santo Sepulcro, donde están las últimas Cinco Estaciones, aparecieron, por primera vez desde la guerra, vendedores de recuerdos.

Presidió la procesión el Patriarca romano, Monseñor Alberto Gori, quien pronunció una corta oración y un sermón en cada estación. La Iglesia romana terminó la procesión temprano, para dar tiempo a las otras: ortodoxa, griega, cristiana, cóptica, armenia, siria y abisinia. Fuera de las murallas de la Ciudad Antigua, entre las bullicioseas avenidas de Jerusalén moderno, los judíos celebraban su sexto día de Pascua, aniversario de la huida a Egipto.

Este año, como en los dos anteriores, los judíos no pudieron recorrer la corta distancia necesaria para la peregrinación, a la vieja muralla occidental del templo conocida al mundo occidental por el "Muro de los Lamentos" para besar los antiguos bloques de piedra gastados ya por las lágrimas y besos de generaciones y aún siglos de peregrinaciones judías.

ACUSACION DE CHINA CONTRA THAILANDIA

HONG KONG, 7 (UP) — La radio comunista china acusó a Thailandia de "persecución sistemática de los maestros chinos y hostigamiento a los discípulos", y dijo que se habían clausurado en ese país 319 de las 700 escuelas, porque en estas se enseñaba a los discípulos la "lealtad a su patria". Esta despótica decisión de las autoridades de Thailandia niega la educación a 200 mil niños chinos y deja sin empleo a más de 3 mil maestros".

También acusa a Thailandia de ejercer presión sobre la prensa china.

PARCELA

AGRADO

Antes puente El Monte, Camino Melipilla, esquina camino Santa Mariana. Hermosa vista acceso al río. Bungalow, luz, agua, jardín flores, casa inquilino, gallineros modernos. Buena movilización.

CANON: $ 4.000.—

B. ARANDA

CORREO EL MONTE

FUNDAS

PARA AUTOMOVILES, DESDE

$ 1.000.—

ASIENTOS FRESCOS, PARA CHOFER

$ 400.—

Arreglos de cremalleras. Cambios de cristales. Ajustes de puertas. Arreglos de chapas y pisos de goma. Capotas de coches modernos etc. Todo trabajo se entrega en el día.

JUAN VERGARA A.

DIEZ DE JULIO N.o 365, INTERIOR — TELEFONO 35320

"NO NOS GOLEARAN EN LA REVANCHA"

ASEGURARON LOS INTEGRANTES DEL EQUIPO NACIONAL

"No hemos podido quedar conforme con este contraste", dijo ayer el seleccionador del equipo chileno, señor Waldo Sanhueza. "Haremos todo lo posible por obtener el desquite y amplia rehabilitación en el partido de revancha que se jugará mañana, en el cual esperamos introducir algunas modificaciones que dén mayor consistencia a la defensa. Pensamos ubicar a Urroz, como acompañante de Farías. Creemos que el zaguero colocolino, que se ha visto bien en los últimos partidos, reemplazará con buen éxito al titular del cuadro, Manuel Arriagada".

La presencia de Urroz será, sin duda, de provecho en el rendimiento del conjunto chileno, en una revancha que se anticipa como espectacular. Pese al duro contraste, los integrantes de la selección nacional conservan alta la moral, y se dispusieron ayer mismo a buscar la fórmula precisa para superar a sus poderosos adversarios. De tal suerte, que no llegaría a extrañar que en la confrontación de mañana se trocaran los papeles y, al final, dén la vuelta olímpica del triunfo, los exponentes del fútbol chileno. Todos dijeron ayer "No nos golearán en la revancha".

En el partido de mañana, los equipos observarán la siguiente alineación:

URUGUAY: Paz; Martínez y Vilches; Rodríguez Andrade, Pini y Cajiga; Carámbula, Romero, Cancela, Pérez y Morán.

CHILE: H. Fernández; Urroz y Farías; A. Yori, Sáez y Román; Hormazábal, Campos, Meléndez, J. Fernández y Díaz.

PROGRAMA

El programa de la reunión de mañana es el siguiente:

A las 14.15 horas: Santiago Morning con Unión Española, equipos profesionales.

A las 16.15 horas: Chile con Uruguay.

FRANQUICIAS

Por disposición de la División de Honor, los socios de los clubes Colo Colo, Audax Italiano, Santiago Morning y Unión Española, que se encuentren al día en el pago de sus cuotas del mes de abril, tendrán derecho a una franquicia en las entradas: pagarán $ 20 en tribunas y $ 10 en galerías.

La secretaría de Colo Colo atenderá a los socios en su secretaría de calle Puente N.o 746, hoy, de 10 a 13 horas y de 15 a 21 horas, y mañana de 10 a 12.30 horas. Lo mismo ocurrirá con las demás instituciones.

Inesperadas su derrota y su performance. El SELECCIONADO NACIONAL distó mucho de parecerse siquiera a aquél que goleó a Bolivia. Están en el grabado, de pie, de izquierda a derecha: Machuca; Farías; H. Fernández; Platko; Morales; Sáez y J. López Agachados, en el mismo orden: Hormazábal; Campos; Lorca; Meléndez y Díaz. Aparte de Farías, el resto: defección completa

Satisfacción y grande ha sido para el FUTBOL URUGUAYO su holgado triunfo de ayer por 5 a 1.—Ahí vemos, en la fila de atrás, de izquierda a derecha, a Rodríguez; Martínez; Paz; Vilches; Pini y Cajiga. Adelante: Carámbula; Romero; Cancela; Pérez y Morán.— Para explicar el contraste y el score, hay que decir que los visitantes jugaron muy bien y, los locales, muy mal

Alberto García ganó la etapa Curicó-Talca-Curicó

El rutero argentino superó a R. Guerrero

La competencia ciclista de los "Tres Días", que organiza el Club Español, de Curicó, y que se inició ayer con la etapa entre esta ciudad y Talca, de ida y regreso, empezó justamente a mediodía cuando 54 corredores —cuatro de ellos extranjeros— partieron frente a la Viña Casablanca con un tiempo bueno, que luego se trocó en una lluvia torrencial.

La victoria favoreció en esta oportunidad a Alberto García, rutero argentino, que desde el comienzo estuvo entreverado entre los puestos de avanzada. Su tiempo fué de 3 horas 43 minutos 30 segundos y le siguió su compañero y compatriota, Roberto Guerrero con 3 horas 44 minutos 35 segundos. Más atrás se clasificaron el crack chileno Exequiel Ramírez y el argentino Julio Arrastía. De este modo, puede decirse que la etapa de ayer fué favorable a los extranjeros, aunque hoy tendrán que superarse en el tramo Curicó-Santiago, si es que desean conservar su expectable colocación.

El primer competidor que entró en Talca fué Salomón Orellana, que de este modo se adjudicó un valioso trofeo.

La clasificación de la etapa de ayer fué la siguiente:

1.o Alberto García (argentino), con 3 horas 43 minutos 30 segundos;
2.o Roberto Guerrero (argentino), con 3 horas 44 minutos 35 segundos.
2.o Exequiel Ramírez (Club Cic) con 3 horas 46 minutos.
4.o Julio Arrastía (argentino).
5.o Héctor Rojas (Club Chacabuco).
6.o Bruno Loatti (italiano).
7.o Germán Marino (Unión Española).
8.o Alfonso Moreno (Comercio Atlético).
9.o Rogelio Salcedo (San Antonio).

El vencedor decidió su victoria cuatro kilómetros antes de la llegada, cuando, decididamente, se despegó del grupo que tuvo que luchar en un "sprint".

Para hoy está fijada la etapa entre Curicó y Santiago. Los competidores largarán a las 10 horas desde la ciudad sureña y arribarán al Estadio Nacional, aproximadamente, a las 15.30 horas.

El invicto Papayani peleará mañana

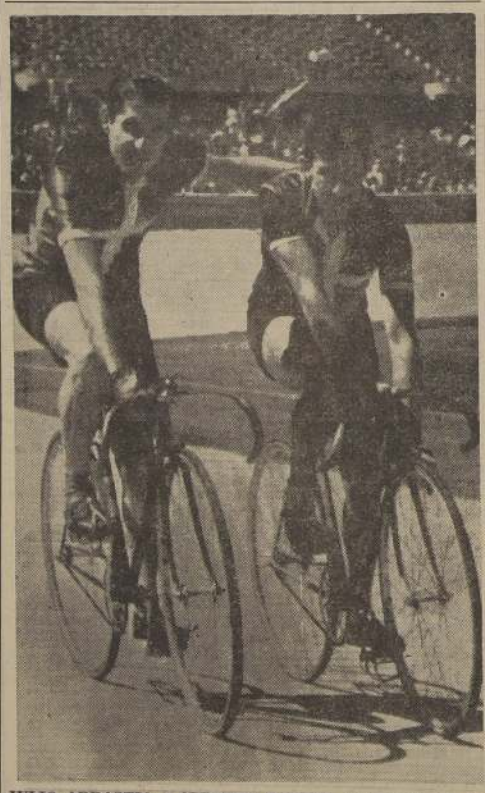

JULIO ARRASTIA y ALBERTO GARCIA, que aparecen en ese orden, de izquierda a derecha, ocuparon, respectivamente, el cuarto y el primer lugares en la etapa inicial de la competencia ciclista por rutas de los "Tres Días". Ambos son argentinos y supieron sobreponerse a la intensa lluvia que cayó durante todo el recorrido.

POR EL TORNEO DE PUGILES NOVICIOS

Hoy, a las 19 horas, se efectuará el pesaje de todos los pugilistas que actuarán mañana domingo, a las 18.30 horas, en la segunda fecha del tradicional campeonato de novicios o de preselección, que organiza la Asociación Santiago.

La reunión de mañana tiene especiales atractivos. Actúan elementos de probadas aptitudes, como es el caso de Manuel Papayani, el excelente pluma del México, que se mantuvo invicto en más de cuarenta combates. Su adversario será el agresivo peleador del CIC, Hernán Ramos.

Otros hombres que destacan son Luis Abarca, Humberto Banda, Jorge Gómez, Samuel Vargas y otros.

El program completo de la reunión de mañana, es el siguiente:

MOSCA.— Carlos Castro (Yarur) con Modesto Contreras (Famae).

Lautaro Valenzuela (Cía. Chilena) con Aníbal Cofré (Conchalí).

Humberto Banda (Vicentini) con José Pérez (Barrancas).

GALLO.— Samuel Vargas (Vicentini) con Jorge Gómez (Famae).

Manuel Baeza (Famae) con Jorge Pizarro (Conchalí).

Mario Vega (D. Baeza) con Carlos Muñoz (Propa).

PLUMA.— Nibaldo Elgueta (D. Baeza) con Sergio Astorga (México).

Ovidio Carrillo (Yarur) con Andrés Segovia (Lo Franco).

Manuel Papayani (México) con Hernán Ramos (Cic).

LIVIANO. — Alberto Aguirre (D. Baeza) con Guillermo Concha (Vicentini).

Juan Norambuena (México) con Carlos Ahumada (Tranviario).

Luis Abarca (Cía. Chilena) con Alfredo Reuter (Propa).

MEDIOMEDIANO.— José González (Conchalí) con Sergio Zúñiga (D. Baeza).

Oscar Trincado (D. Baeza) con Froilán Gómez (Huracán).

Rubén Aracena (Cía. Chilena) con Oscar Rigo (Famae).

BOX DE NOVICIOS SIGUE ESTA NOCHE EN EL C. MEXICO

En el local del Club México se llevará a efecto esta noche, la segunda rueda del campeonato de box de novicios que organiza la Asociación de Santiago. El programa de hoy comprende los siguientes combates:

MOSCA: Francisco Pérez (Luis Vicentini) con José Aguilera (Cía. de Gas), y Sergio Alvarado (Cía. de Electricidad) con Humberto Vargas (Comercio Atlético).

GALLO: Luis Villar (Corcolén) con Manuel Villalobos (Fermín Vivaceta).

PLUMA: Sergio Catrileo (Cic) con Gumercindo Pérez (Conchalí), y Exequiel Ruiz (Fermín Vivaceta) con Jorge Beiza (Lo Franco).

MEDIOMEDIANO: José Ferrada (México) con José Fajardo (Yarur).

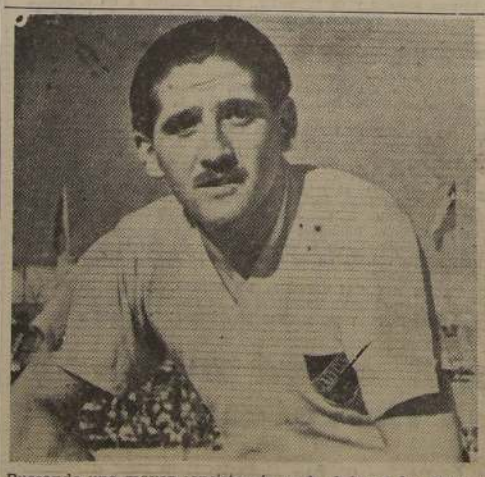

Buscando una mayor consistencia en la defensa, los dirigentes del equipo chileno de fútbol, dispusieron la inclusión de FRANCISCO URROZ, para el match revancha con Uruguay, que se disputará mañana en el Estadio Nacional. Urroz tiene experiencia internacional, y sin duda, suplirá con acierto a Morales, el joven defensor del Magallanes.

FESTIVAL DE FUTBOL HABRA HOY EN MAIPU

En Maipú se cumplirán hoy y mañana, diversos encuentros por un festival que ha organizado la Asociación local:

HOY.— Cancha Lan: (Los Cerrillos), 9 horas: Luis Morales con Iriarte Hermanos.

CANCHA LAN.— 14 horas: Deportivo Insa con Maiza Hermanos tres cuadros.

CANCHA INSA. — Deportivo Maestranza y Julio Covarrubias, tres conjuntos.

CANCHA ESTADIO MUNICIPAL — Florida Loma Blanca con Campos de Batalla, tres elencos.

CANCHA MAIPU — Las Barcas con Deportivo Maipú, tres elencos.

FERROBADMINTON VA A TALAGANTE

El cuadro superior del Ferrobadminton se presentará mañana en Talagante, donde enfrentará al buen equipo del Malleria.

Este match, que ha despertado bastante interés, tendrá lugar en el Estadio Municipal de Talagante.

FABRICA DE TEJIDOS ARMANDO ORFALI
Inició su venta al detalle. Precios sin recargos, ni intermediarios, directos de fábrica.
CHALECAS COLEGIALES, COLORES CAFE Y AZUL-MARINO
Poleras, ensembles, ositos, combinaciones, chalecas hasta tallas más grandes. Jerseys con cierre, etc. Lana en madejas.
Todos los artículos en pura lana. La mejor calidad y confección, al más bajo precio.
DESCUENTOS ESPECIALES PARA COMERCIANTES
SALVADOR SANFUENTES 2428.
Entre Avda. España, Molina, a una cuadra de Alameda

FABRICA DE MALETAS "MUNDIAL"
21 DE MAYO N.º 865
FONO 61464
Visite nuestro surtido completo, sin compromiso alguno. ¡Nuestros precios no tienen competencia!
DEPORTISTA
PELOTAS FOOT-BALL de primera calidad
BOLSAS para deportistas
ANOTEN LA DIRECCION:
21 DE MAYO N.º 665
FABRICA DE MALETAS "MUNDIAL"
¡AQUI MAS BARATO!

MUEBLES "GOLD"
Venta extraordinaria de escritorios
30 o|o DE DESCUENTO
CREDITOS
ALAMEDA 383
(Frente a Univ. Católica)

BOLETOS DE EMPEÑO
ORO — JOYAS
COMPRAMOS
Antes de vender, consúltenos.
RELOJERIA Y JOYERIA "DRUVI"
SAN ANTONIO 80
— Esquina Moneda —
FONO 61766

TERNOS Y ABRIGOS
Confecciones finas y de medida. Lindo surtido en casimires importados y nacionales de primera.
SOLO HECHURAS FINAS
CREDITOS A 10 Y 20 MESES
CREDITOS
SIN PIE
Una facilidad para cada bolsillo
San Antonio 665
OFICINA 5
Unicamente de 9 a 1 - 4 a 8 P. M.

BICICLETAS
DESDE $370 MENSUALES

Las mejores bicicletas con grandes facilidades de pago.
SABADO ABIERTO
TODO EL DIA
SN. DIEGO 1642

Modas d'Asor

NOVEDADES EN ABRIGOS
TRAJES y BATAS de SEÑORA
Facilidades de pago
SAN DIEGO 1870
TELEFONO 51417

COMPRO ORO, PLATA Y PLATINO
Pago los mejores precios.
Joyería "BLEIHOLDER"
BANDERA 268

SASTRERIA "ADAM"
HECHURAS FINAS
CONFECCIONES
CREDITOS
Catedral 1274

CALAMINA HIDRAULICA
El mejor techo de cartón cuyo método de fabricación garantiza su durabilidad. Especial para construcciones de emergencia, campamentos de costa, cordillera, galpones y gallineros.
Ventas por mayor y menor
CALLE LOS MUERMOS 44
(Barrio Pila)
FONO 83464 — CASILLA 948
SANTIAGO

RELOJES DE OCASION
Suizos, de ancla, 15 rubíes
PRECIOS REGALADOS,
DESDE $ 600 HASTA $ 985
Damos tarjetas de garantía
RELOJERIA ASMARA
Pasaje Consistorial - Local 40
Entrada al Pasaje por Monjitas, entre San Antonio y 21 de Mayo

FUNDAS PARA AUTOS
DESDE $ 950.—
Gran surtido en géneros y pelettes, y nylon; revisión de resortes y rellenos de algodón, y pisos de goma. Atendido por su propio dueño.
GERMAN MILLAN
Tapicero - Técnico
TODO TRABAJO SE ENTREGA EN EL DIA
SAN ISIDRO 92

TERNOS
DE MEDIDA Y MEDIA CONFECCION
10 MESES PLAZO
SASTRERIA LONDRES
BANDERA 684

A. SENERMAN R.
Cirujano - Dentista
OPERATORIA - PROTESIS
RADIOGRAFIAS
Consultas: 9 1|2 a 12 1|2 y de 2 1|2 - 7 1|2
HORAS SOLICITADAS
AHUMADA 312
OFICINA 510
Quinto piso — Fono 65310

BATERIAS

Entréguenos su batería vieja y le hacemos una nueva.
MAS LUZ EN SU COCHE
con adaptaciones SEALED-BEAM
Trabajos rápidos y garantidos
SERVICIO RADIO ELECTRO DE AUTOS
10 DE JULIO 861

CREDITOS
como desee el comprador
PALACIO DEL MUEBLE
BANDERA 539

LANA PARA TEJER "GILDA"
semi peinada colores de su agrado, madejones de 40 grms.
$ 13.—
Ventas por mayor y menor
En la fábrica:
Julio Prado 1855
y en el depósito de la fábrica
PORTAL BULNES 414
2.o PISO
La escalera entrando por Merced
DESPACHO CONTRA REEMBOLSO

ARTICULOS PARA REGALOS
Cerámica, Loza, Plaqué, Cristalería, Cuchillería nacional e importada.
DEPOSITO DE FABRICA
CREDITOS
CASA SONER
ARTURO PRAT 266

CREDITOS PASCUAL SASTRE
SAN DIEGO 928

VINOS
DEL MAIPO Y ZONA LA GRANJA
VINOS
TINTO, $ 8.— LITRO
BLANCO, $ 10.— LITRO
RESERVADOS
GRAN VINO TOCORNAL
CASA BLANCA Y SANTA CAROLINA
TINTO Y BLANCO
$ 11.— LITRO
LIRA 136
401 — SERRANO — 401
Pedidos:
TELEFONOS: 37392 — 66601 — 30553

Catres Colchones Sommiers
MESIAS
REPARACIONES DE COLCHONES A DOMICILIO
SAN DIEGO 131
TELEFONO 63636

MANDE A LAVAR SU ROPA
— A LA —
Lavandería Automática Americana
MERCED 618
Camisas para caballeros en 72 horas, por $ 7.— lavadas y planchadas en forma impecable. Tenemos el equipo más moderno, y usamos los mejores materiales.
LIMPIADO EN SECO
PERFECTO Y RAPIDO

CARTERAS CINTURONES
HAGA SU COMPRA DIRECTAMENTE DONDE LA FABRICA
Despachos a provincias
ENGEL Y ROZENFELD Ltda.
HUERFANOS 615

Relojería La YANKEE
NOVEDADES
en relojes y joyas.
Arreglos y transformaciones.
— Trabajo garantido
JOSE AIQUEL
MEIGGS 20

SU DESTINO ESTA EN SUS MANOS
Consulte a
ODETTE D'AERCY
TENDERINI 115 - 9.o piso
Depto. 1 De 1 a 7 P. M.

MODAS
TRAJES
ABRIGOS 3/4
FALDAS
BLUSAS
BATAS
PIELES:
ABRIGOS
PALETOES 3/4
BOLEROS
ZORROS
CREDITOS
REVE MERCED 595
PRESENTANDO ESTE AVISO UD. OBTENDRA UNA REBAJA DE 10 % .—

ZAPATILLAS DE BALLET
CASA MARCOS
La casa del bailarín.
Reembolsos a provincias
ESMERALDA 834
FONO 68666 — Santiago

MUEBLES CONFORTABLES
"PRAGA"
MERCED 631 - FONO 30112
Gran exposición de toda clase de muebles confortables, comedores de estilo y muebles sueltos. Composturas, transformaciones, fundas, etc. Precios sumamente bajos. Créditos. Visítenos sin compromiso alguno.

CASIMIRES
Negro, azul marino liso y espigado y un gran surtido de lindas fantasías de Paños de Tomé OVEJA. Peinados finos para abrigos en variados dibujos y colores con fuertes rebajas
ofrece
MARCELO URANGA
Compañía 1291—Oficina 814 esq. de Teatinos

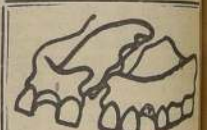
DENTADURAS ROTAS
Repara en una hora. Dientes quebrados reemplaza en treinta minutos.
LABORATORIO DENTAL "RAKOS"
PASAJE MATTE 81—2.o PISO OFICINA 222 — ENTRADA DIAGONAL, HUERFANOS CON ESTADO
Despachos de provincias en el mismo día. Atención permanente de 9 A. M. hasta 8

COLEGIALES
Compren su uniforme
DIRECTAMENTE EN LA FABRICA:
SANTO DOMINGO 1046
SASTRERIA "ZAVELEV"

LA Americana Modas

REALIZAMOS
TRAJES Y BATAS DE LANA, SEDA, TRAJES 2 PIEZAS ABRIGOS 3/4, CAPAS, DOS, TRAJES SASTRE, ETC. ULTIMA MODA
CREDITOS
SAN DIEGO 472
FRENTE PLAZA ALMAGRO

CALZADO
CREDITOS
Damas — Caballeros y Niñas
CARTERAS
CREDITOS
Sólo a un radio de 30 cuadras
SAN DIEGO 1889

Sorpresa: Uruguay (5) - Chile (1)

Tranquilo, dueño de su **ARCO** y de su defensa, así se nos mostró Aníbal Paz. Lo vemos neutralizando sin el menor apremio un tiro fácil que llega a sus manos

MARTINEZ siempre sobró a Lorca, tal como se observa en esta instantánea. Rodríguez espera el desenlace de la jugada.

MUY SUPERIORES LOS VISITANTES

DEFECCIONO EL CONJUNTO LOCAL

BASTANTE tiempo hacía que no veía el público local un cuadro uruguayo como el que ayer goleó al seleccionado nacional, por la cómoda cuenta de 5 tantos contra 1. Aunque sea un poco amargo para nuestro fútbol el desenlace de esta contienda internacional, la verdad es que no sirve como atenuante primordial el hecho de que el equipo de casa no haya contado con el concurso de tres de sus titulares —Livingstone, Arriagada y Prieto—, pues lo mismo y con mayor razón podría argumentar el elenco extranjero, ya que vino a Santiago con ocho suplentes para reemplazar a los jugadores de Peñarol, club que no consideró apropiados ni convenientes estos partidos amistosos en vísperas de participar en las eliminatorias del Campeonato del Mundo.

Los uruguayos fueron ayer superiores en todo a los chilenos, y es en base de este hecho cierto que se pueden colegir las más variadas interpretaciones, con respecto al contraste de los nuestros, aunque sin salirse en lo más mínimo del marco que puede soportar la razón ya citada. Lo demás que se diga, cualquiera cosa, es posible que sirva para el futuro y no para esta derrota de ayer, absoluta y terminante.

No sería gracia ninguna que, a propósito de estos 5 a 1, nos ensañáramos en contra del seleccionado nacional ni del fútbol chileno. El problema ya lo conocemos bien y también lo conocen todos los que siguen de cerca el desenvolvimiento del más popular de los deportes: no tenemos buenos jugadores, y no los vamos a descubrir de aquí a mañana, en que hay que librar la revancha con los orientales. En fútbol no conviene divagar ni anticiparse a nada y, a lo mejor, en este segundo partido, los chilenos se superan y hasta ponen en duros aprietos a sus vencedores de ayer; pero, como quiera que ocurra, mantenemos nuestra apreciación en cuanto a que, por el momento, estamos en un plano más bajo que los uruguayos.

Los tres hombres que faltaron en el seleccionado local —Livingstone principalmente— nos hicieron mucho más perjuicio que, a los orientales, los ocho que se quedaron en Montevideo. Esto mismo nos está demostrando, así, tácitamente, la carencia de elementos de primera categoría, pues no es posible aceptar que un seleccionado nacional estribe su suerte y su capacidad, casi en un cien por ciento, en un solo hombre, como sería el caso del extraordinario guardavallas de la Universidad Católica. A la ausencia del crack nombrado, agreguemos que el equipo de casa, en general, acusó una performance bajísima, y en ningún modo de acuerdo con sus antecedentes. No hay para qué traer al recuerdo otra vez el triunfo amplio que conseguimos sobre Bolivia; pero sí diremos que el equipo que vimos ayer distó enormemente de aquél que goleó a los del Altiplano. No fué ni la sombra. La defección vino de golpe. Mejor que

(A la Pág. 23, columna 7).

Toma Paz la **PELOTA** en el suelo, mientras que Martínez impide la posible entrada de Campos.—El partido, presenciado por 17 mil personas, no fué más atrayente en razón de la poca resistencia que opuso el conjunto de casa

EL DETALLE DE LA "GOLEADA"

EXACTAMENTE a las 16.21 horas, ingresó a la cancha por el túnel sur, el conjunto uruguayo, cuyos integrantes vestían "buzo" blanco. Dos minutos más tarde apareció por el costado norte el team chileno, encabezado por el capitán y centro half, Osvaldo Sáez.

Luego que los fotógrafos cumplieron con su trabajo, el árbitro señor Alejandro Gálvez, a quien secundaron como guardalíneas los señores Julio Hernández y Miguel Canales, dió el pitazo inicial a las 16.28. Los equipos alinearon así:

Uruguay (celestes, pantalón negro): Paz; Martínez y Vilches; Rodríguez, Pini y Cajiga; Carámbula, Romero, Cancela, Pérez y Morán.

Chile (rojos pantalón azul): Fernández; Morales y Farías; Machuca, Sáez y J. López; Hormazábal, Campos, Lorca, Meléndez y Díaz.

PRIMER TIEMPO

1 minuto: se registran dos fouls consecutivos de J. López, el último sobre la raya penal del campo del equipo chileno, que no trae consecuencias porque el tiro de Cancela sale por alto.

6 minutos: foul de Vilches a Campos. Este tira sobre la valla de Paz, que contiene en buena forma.

8 minutos: los uruguayos atacan por intermedio de Romero. El diestro insider apoya a Pérez que no saca provecho ante valiente intervención de Fernández, que lo despoja de la pelota.

9 minutos: Lorca prueba a Paz desde distancia, sallendo airoso el meta oriental.

10 minutos: Díaz ejecuta un tiro de esquina en forma ajustada. Paz pierde el control del balón, concediendo un nuevo lanzamiento de esquina que no trae ulteriordades para las posiciones de los visitantes.

11 minutos: en espectacular atajada, Fernández desbarata las intenciones de gol de Romero.

13 minutos: ahora se luce Paz con segura intervención; contiene cabezazo de Lorca.

15 minutos: Uruguay abre el score por intermedio de PINI.

18 minutos: Chile empata a 1 con gol de CAMPOS.

28 minutos: sorpresivo tiro de Morán, para bien Hernán Fernández.

29 minutos: avanza Hormazábal y luego de eludir a Cajiga, centra por alto. Conec-

(A la Pág. 23, columna 8).

Muy bueno el **ATAQUE URUGUAYO**. Ahí están Carámbula, Romero, Cancela, Pérez y Morán. De ellos, los que menos se vieron, sin jugar mal, fueron Pérez y Morán. Sobraron a la defensa chilena con su rapidez y movilidad

$ 569.020

A la reunión de ayer en el Estadio Nacional acudieron 16.270 personas que en total pagaron $ 569.020.

Este público puede considerarse bastante numeroso, tomando en cuenta la incertidumbre que existió debido a la inestabilidad del tiempo, como también por la deficiente movilización.

HOY PUBLICA

¡Bis!

la revista de la actualidad nacional en

RADIO, TEATRO Y CINE:

—APRENDA A BAILAR EL "FREBO".
—DISCOS VOLADORES. (Algo que no se ha dicho aún).
—DISOLUCION DEL DUO SONIA Y MIRIAM.
—NUEVA TEMPORADA RADIAL.

Y, como siempre, las informaciones más novedosas e interesantes de nuestro ambiente artístico.

¡LEA "BIS" TODOS LOS SABADOS!

SOLO $ 3.—

HIZO MUCHA FALTA SERGIO LIVINGSTONE

Damos a conocer en seguida la forma cómo fueron convertidos los goles en el partido internacional jugado en la tarde de ayer en el Estadio Nacional.

PRIMER TIEMPO

15 MINUTOS (GOL URUGUAYO). — Pini cortó un avance y se fué resueltamente por el centro; trató de adelantarle el balón a Cancela, rechazando Machuca para caer la pelota nuevamente en poder de PINI que con tiro bajo y a una esquina anuló completamente a Fernández. ¡Gol!

18 MINUTOS (GOL CHILENO). — La defensa oriental concedió un corner. Lo hizo efectivo Guillermo Díaz en la punta izquierda, recogiendo la pelota CAMPOS que con certero cabezazo hacia abajo batió a Paz, no obstante que en esfuerzo de última instancia trató de rechazar Cajiga. ¡Gol!

27 MINUTOS (Gol URUGUAYO). — CARAMBULA avanzó decididamente por su ala y sin mucho esfuerzo burló a Negri. Luego se acomodó y le volvió a salir al encuentro Negri a quien por segunda vez dejó fuera de juego. Después a medio metro del arco tiró con violencia, venciendo a Fernández, que parece que creyó que el puntero haría un centro. ¡Gol! Indudablemente que Livingstone, en su caso, habría salido de su arco.

38 MINUTOS (Gol URUGUAYO). — El puntero Morán, cerca del corner, conectó un centro; recibió el esférico Cancela que con golpe de taco habilitó a ROMERO, quien de bolea tiró y conquistó el tercer punto para los colores celestes. ¡Gol! Fernández quedó inmóvil.

SEGUNDO TIEMPO

29 MINUTOS (Gol URUGUAYO). — Cajiga quitó una pelota a Hormazábal y de inmediato apoyó a Morán, quien tras de avanzar por su ala y cerrarse shuteó reciamente, dando la pelota en el vertical para caer en poder de PEREZ que no encontró inconvenientes para enviarla al fondo de la malla, ya que Fernández había quedado fuera de acción. ¡Gol!

44 MINUTOS (GOL URUGUAYO). — El eficiente half Rodríguez-Andrade burló a 4 jugadores chilenos y avanzó hasta dentro del área. Aquí cayó y la pelota fué a los pies de CARAMBULA, que sin adversarios al frente se acercó y no tuvo inconvenientes para burlar a Fernández en los momentos en que éste, inoportunamente hacía abandono de su pórtico. ¡Gol! La verdad es que ayer hizo mucha falta Sergio Livingstone.

MAGALLANES ACTUARA MAÑANA EN QUILICURA

Frente al Deportivo Colonia presentarán mañana dominguero en Quilicura, los cuadros juvenil, intermedia y cuarta especial del Magallanes.

TAURUS Publicidad

Barsac

VIÑA CASA BLANCA

Los vinos que saben mejor a los que saben de vinos

Sólo Farías cumplió bien

De los chilenos que ayer perdieron con los uruguayos por 5 a 1, podemos decir ésto:

FERNANDEZ.— Ahora sí que vimos que es enorme la diferencia que hay entre él y Livingstone. Estuvo en una tarde pésima y no supo gobernar a su defensa. Dos o tres goles fueron exclusivamente por culpa suya. Hacía tiempo que no lo veíamos jugar tan mal.

MORALES.— Demasiado lento en su vigilancia para con Cancela. Lo sacaban del área con facilidad. Su rechazo de cabeza es deficiente. En todo caso, la zaga se vió más débil cuando entró Negri.

FARIAS.— Bien, dentro de todo lo malo que hubo en el seleccionado nacional. Jugó mucho menos que contra Bolivia. Es que también el adversario de ahora era distinto.

MACHUCA.— Pésimo. Desordenado y fuera de ubicación, su cooperación fué mínima. La de ayer es una de las pocas veces en que lo hemos visto defeccionar tanto.

SAEZ.— Empezó bien, en su afán de ordenar el juego. Posteriormente, ya aceptada la superioridad de los uruguayos, estuvo lentísimo y sin ánimo. Entregó muchas pelotas al contrario.

LOPEZ.— Aparte de sus continuos fouls, no advertimos en él la menor jugada de calidad, de esas a que nos tiene acostumbrados. Al final, pareció como si hubiese desaparecido de la cancha.

HORMAZABAL.— En primer lugar hay que decir que es un pésimo deportista. De algún modo, la Federación debe tomar medidas para que no nos defienda en el extranjero. Ayer, Cajiga lo fué a levantar y el local respondió a tal cortesía dándole con los pies en el pecho. Inaceptable. Como jugador, totalmente nulo. ¿Por qué no se acordaron de Yori?

CAMPOS.— Opaco, desganado, sin su chute conocido. Corrió mucho y rindió poco. Vilches lo anuló en todas partes.

LORCA.— Una nueva tarde mala que hay que sumarla a las muchas que ya lleva. Perdió goles hechos, por descontrol. Lo volvemos a repetir: en la concentración debieran ensayar a Pedro Hugo López como centro delantero. No lo haría tan mal como Lorca, estamos seguros.

MELENDEZ.— A una misma altura que Lorca. Nada hizo de positivo. Dió la impresión de haberse perdido en la cancha.

DIAZ.— Definitivamente, parece que no es más de lo que actualmente se le vé. Ayer no lo vimos en parte alguna y cuando quiso ensayar alguno de sus driblings tan conocidos, Rodríguez estuvo siempre a su lado para anularlo.

NEGRI.— Lo cambiaron para sacar a Morales, y de entrada, les regaló un gol a los uruguayos. Es casi increíble cómo ha bajado el rendimiento de este zaguero.

JOSE FERNANDEZ.— El interior porteño entró en lugar de Meléndez. No hubieran hecho este cambio, hubiera dado igual. Ninguno de los dos respondió. Es de esperar que José Fernández y todos los nombrados con anterioridad se rehabiliten ampliamente en la revancha de mañana. Nos consta que su capacidad es muy diferente a la que exhibieron ayer.

H. FERNANDEZ, UNO DE LOS MAS BAJOS

CUARTA ZONA JUGARA HOY EN SANTA CRUZ

El Deportivo Cuarta Zona jugará hoy y mañana en Santa Cruz. Hoy se medirá con un combinado de los clubes Comercio, Cunaco y Paniague, y mañana lo hará frente al Club Casanova. En este encuentro los rivales formarán así:

CUARTA ZONA: Cerda; Véliz y Rodríguez; Toledo, Soto y Zúñiga; García, Salazar, Gajardo, Trujillo y Piña.

RAFAEL CASANOVA: Ibarra; Navarro y Espina; Muñoz, Valenzuela y Cousiño; Bravo, Farías, Valenzuela, Rojas y Ruz.

SINTONICE

HOY SABADO, A LAS 16.30 HORAS

JENNER,

EL DESCUBRIDOR DE LA

VACUNA ANTIVARIOLICA

DRAMATIZACION INTERPRETADA POR LA SECCION RADIO DIFUSION DEL DEPARTAMENTO DE EXTENSION CULTURAL DE LA UNIVERSIDAD DE CHILE

RADIO MINERIA

C. B. 106 y C. B. 622

DIRECCION GENERAL DE SANIDAD. DEPTO. DE PARASITOLOGIA

SIGA LA FLECHA COMPRA BIEN HECHA

REGALA POR CADA COMPRA DE ABRIGO o PILOTO UNA MAGNIFICA TOALLA

PORTUGUÉS

BASCUÑÁN 54 CREDITOS

DELVERDE

Empieza Torneo de Fútbol de Semana Santa

HOY, CON PARTIDOS EN SEIS CANCHAS

Para hoy fué postergada la iniciación del Campeonato de Semana Santa, que debió efectuarse ayer en las canchas del Santiago Morning.

El programa a desarrollarse esta tarde es el siguiente:

CANCHA N.o 1.— 17 horas: Francisco Hormazábal con Juventud Oriente; árbitro, señor Julio Salazar.

CANCHA N.o 2.— 15 horas: Estrella Roja con Francisco Hormazábal, segundos equipos.

16 horas: Sergio Gálvez con Estrella Roja; árbitro del Francisco Hormazábal.

17 horas: Ricardo Cumming con Capri; árbitro de Talagante.

CANCHA N.o 3. — 16 horas: Sportlandia con Hospicio de Santiago segundos equipos.

16 horas: Hospicio de Santiago con Homero González.

17 horas: Dos Américas con Aldunate Correa.

CANCHA N.o 4.— 15.15 horas: Unión Comercial San Diego con Benedicto Quince.

16.15 horas: Fresia con Florencio Conty.

17.15 horas: Sportlandia con Copreve.

CANCHA N.o 5.— 16 horas: Perú con El Siglo.

17 horas: Unión Miraflores con Hinchas de Colo Colo.

CANCHA N.o 6.— 16 horas: Unión 56 con 29 de Enero.

17 horas: Población Edwards con Martín Rivas.

Para mañana se anuncian los encuentros correspondientes a los cuartos finales de esta competencia de Semana Santa.

EN FOULS, IGUALES

Señalamos en seguida los principales detalles técnicos del encuentro en que Uruguay venció a Chile por 5 goles a 1:

PRIMER TIEMPO

	Ch.	U.
Shots directos	5	8
Shots desviados	7	5
Detuvo el arquero	5	4
En los postes	0	0
Corners	5	6
Hands	2	0
Fouls	12	8
Outs	3	12
Offside	0	1
Pases al contrario	6	2
Penalties	0	0
Goles	1	3

SEGUNDO TIEMPO

	Ch.	U.
Shots directos	6	4
Shots desviados	3	1
Detuvo el arquero	2	6
En los postes	0	0
Corners	1	6
Hands	1	2
Fouls	6	10
Outs	2	5
Offside	0	2
Pases al contrario	2	3
Penalties	0	0
Goles	0	2

FERROBADMINTON DEBUTO Y EMPATO CON GREEN CROSS

En el semifondo de la reunión internacional de ayer en el Estadio Nacional, se dió comienzo al campeonato de apertura de la División de Honor de nuestro fútbol, en disputa de la copa "Carlos Varela".

Les correspondió enfrentarse a los teams de Green Cross y Ferrobadminton, que en esta ocasión hizo su estreno luego de la fusión. El resultado fué un empate a tres tantos. Mejor estuvo el Green Cross en el primer período que llegó a situarse en la delantera por 2 a 0; pero luego, en la etapa siguiente, merced a algunos cambios atinados el Ferrobadminton reaccionó y estuvo a punto de ganar el partido.

Arbitró el señor Juan Las Heras y los cuadros alinearon así:

GREEN CROSS (albiverdes): Lamel; Hormazábal y Mancilla; Sandoval, Ortiz y Carmona; Méndez, F. Díaz, Alderete, Hermosilla y Navarro.

FERROBADMINTON (aurinegros): Matta; Zamorano y Garrido; Lorca, Díaz y Cruz; N. Díaz, Abate, Villalobos, Vera y Guerra.

Alderete abrió la cuenta a los 17' y tres minutos más tarde el mismo jugador aumentó a dos a favor de Green Cross. A esta altura el arquero Matta, del Ferrobadminton fué reemplazado por Rivera. A los 29, descontó Villalobos.

Al comenzar el segundo tiempo, en el Ferrobadminton, Climent entró por Néstor Díaz y González por Vera. A los 12' igualó González; a los 28' Climent puso en ventaja al team aurinegro, y casi sobre la hora, Alderete aprovechó una falla del arquero Rivera, y decretó la paridad a tres.

EN NUEVO LOCAL ACTUARA BONANSCO

Armando Bonansco, el celebrado director de orquesta y cantante nacional, conocido como el amigo N.o 1 de los deportistas, ha dejado "El Rosedal" después de más de diez años de actuación ininterrumpida.

Siendo un artista, mencionamos a Bonansco en esta sección por merecerlo tal vez más que nadie. Socio del Magallanes, ex director del Iberia y miembro honorario del olímpico de La Cisterna, a través de largos años ha sido uno de los más entusiastas propulsores del deporte popular y de los barrios. Continuamente ha estimulado a las entidades de escasos recursos, obsequiándoles camisetas, pelotas, trofeos y lo que han necesitado. Inclusive su ayuda ha llegado hasta los reclusos de la Penitenciaría cuando decidieron organizar la práctica del fútbol dentro de ese establecimiento.

Eran muchos los que concurrían a "El Rosedal", ya sea a celebrar una victoria o a olvidar una derrota, sabiendo que encontrarían en Bonansco al artista que con sus canciones sabía estimular a todos por igual.

Ahora Armando Bonansco ha decidido trabajar por su cuenta y tal es así, que para una fecha próxima anuncia su debut en un nuevo local que desea que sea el rendez-vous de todos los deportistas. Y éstos, que durante tanto tiempo recibieron el estímulo y la ayuda de Bonansco, tienen ahora el deber de acompañarlo y colaborar en su nueva empresa.

Cargado por Hormazábal, **ANIBAL PAZ** toma arriba una pelota, entre Martínez y Lorca. El arquero uruguayo, pese a sus años, fué uno de los puntos altos de su equipo.

Martínez, zaguero, sobresalió

EN UN CUADRO EN EL QUE TODOS SE PORTARON MUY BIEN

Así vimos a los seleccionados del Uruguay, en su holgado triunfo sobre Chile, por 5 goles contra 1.

PAZ.— Gordo, pero no del todo fuera de formas, el veterano arquero jugó bien y libró varios tantos ya casi hechos. Conserva su espléndida vista y esa "clase" que no se va con los años. En cuanto a corrección y como siempre, el N.o 1 de la cancha.

MARTINEZ. — Zaguero centro, cubrió su zona a la perfección y se llevó por delante a todo el mundo. Fué un patrón de la cancha e igual que los cigarrillos Santa Paula, bueno de punta a punta...

VILCHES.— Uno de los hombres positivos del cuadro. Agil, inteligente, anduvo de la mano con Campos todo el partido. Así pudo anular al interior porteño cuando se le venía encima y así también se convirtió en delantero, cuando Campos retrocedía.

RODRIGUEZ ANDRADE. — Le sienta la combinación de apellidos, especialmente en lo que respecta al segundo, porque nos hace recordar, en la debida proporción, al famoso "negro olímpico". Rodríguez no dejó tocar pelota a Díaz, éste un puntero que cada vez se empeña más en convencernos de que no es la lumbrera que se creía. River Plate hizo una buena escapada, al no contratarlo.

RODOLFO PINI.— Veterano y todo, a él no lo pasa nadie. Le basta con su físico y con su "cancha". Se vió lento, pero no se cansó y estuvo en todas partes, sobre todo adelante, como que marcó el gol de apertura. Mueve al equipo y se ubica bien.

CAJIGA.— Casi no dejó tocar la pelota a Hormazábal. Lo marcó con estrictez y sin fouls. Cajiga es un gran half, de esos que entrega siempre bien la pelota y que ataja bastante.

CARAMBULO.— Peligrosísimo y dribleador. Su dominio de pelota le permite hacer cosas bonitas y de lujo. Los dos tantos que anotó fueron producto exclusivo de su calidad.

ROMERO.— Diestro y trabajador el interior uruguayo. En nada le perjudica su escasa talla. Por el contrario, parece que le sirve mucho. Es un delantero que sabe lo que hace y que juega con sus compañeros. Su juventud lo puede llevar lejos.

CANCELA.— De buen chute y con visión del arco. No es propiamente un conductor de línea; pero se coloca con oportunidad. Domina bien la pelota y es de los que entra al área.

PEREZ.— Sin estar bajo, en relación con sus compañeros, fué el que menos se vió en el ataque oriental.

MORAN.— Veloz y buen centrador. Produjo muchas situaciones de peligro. Es de los que prefiere entregar la pelota a un hombre determinado. Pérez no lo explotó como debió hacerlo.

BURGUEÑO.— Entró al final del partido el obscuro delantero uruguayo. Nos pareció atolondrado. Se reveló, en lo poco que actuó, inferior a Cancela.

DURAN.— Reemplazó a Pini, ya al final. Apenas tocó la pelota.

DE ANGELIS.— Reemplazó a Cajiga, y, lo mismo que éste, anuló totalmente a Hormazábal.

CANTOU. — En los últimos minutos se puso en lugar de Pérez. No alcanzamos a advertirle alguna jugada de mérito.

QUEDO POSTERGADO EL TORNEO DE ATLETISMO

La Asociación Atlética de Santiago decidió postergar hasta el sábado y domingo de la próxima semana el torneo atlético que debía realizarse mañana y pasado mañana, en vista de que la pista de ceniza del Estadio Nacional quedó imposibilitada con la lluvia caída anteanoche.

Varias noticias sobre deportes

UN FESTIVAL.— El Deportivo "Los Cucarachos" ha preparado para hoy, en su cancha del Paradero 11, un festival que comprende los siguientes partidos: 14 horas, infantiles del Deportivo Los Cucarachos con Caupolicán; 15 horas, primeros equipos del Club Los Curacachos con Caupolicán; 16 horas, Unión Bélgica con Oriental; 17 horas, Salvador San Miguel con Atlético Santa Elena.

REAL OLIMPICO.— Esta institución despedirá con un cóctel, hoy, a las 21.30 horas, en Domínica 180, a sus socios que van a cumplir con sus deberes militares, y que son los siguientes: Bernardo Collao, Héctor Hidalgo, Edgardo Rojas, Héctor Moreno, Alejandro Castro, Héctor Donoso y Hugo Narvaez.

POSTA DE VACUNACION.— El Unión Santa Elena ha instalado en su local social de calle Madrid 1506, esquina de Pedro Lagos, una posta especial de vacunación antivariólica. Este servicio funcionará de 9 a 19 horas.

TENIENTE GODOY - ALMIRANTE SIMPSON.— Tres equipos, a las 9.30 horas, en la cancha del Borgoño. Estos encuentros se jugarán mañana.

CLUB ALBION.— Tendrá hoy una reunión de socios, a las 10 horas, en su secretaría.

HOY JUEGAN AUDAX Y MAGALLANES CON TEAMS INFANTILES

Los tres elencos infantiles y el juvenil de los clubes Audax Italiano y Magallanes se enfrentan hoy sábado en la cancha San Vivente, Avenida Zañartu (Panteón) N.o 1000.

El horario es el siguiente:

9.15 horas: terceros infantiles.

10 horas: segundos infantiles.

10.45 horas: primeros infantiles.

11.30 horas: juveniles.

ANIVERSARIO DEL CLUB COLO COLO

Continúan los preparativos que realiza el directorio del Club Colo Colo, para celebrar sus bodas de plata, para lo cual se ha confeccionado un interesante programa de fiestas que comenzará el próximo domingo.

Las adhesiones para el banquete popular, que tendrá lugar el sábado 22, como número final del programa de festejos, se reciben en calle Puente 746. A fin de que concurra el mayor número de socios, el banquete se hará en el Estadio de Colo Colo a las 13 horas, del día indicado. Las tarjetas se venden a 95 pesos, pudiendo asistir no sólo los socios, sino también todas las personas que simpaticen con la popular entidad alba.

Con motivo de las festividades de las bodas de plata del Club, y haciendo una excepción, la directiva de Colo Colo ha acordado una amnistía general y extraordinaria a todos los socios morosos, los cuales quedarán al día pagando únicamente la cuota mensual correspondiente a abril en curso, cualquiera que sea el número de años o meses que estuvieren adeudando. El valor de la cuota mensual, es sólo de 30 pesos para tribunas y de 15 pesos para galerías.

Las oficinas de Colo Colo atienden diariamente de 10 a 13 horas, y de 16 a 21 horas, a todos los socios morosos que deseen acogerse a esta franquicia extraordinaria que regirá sólo hasta el 30 de abril en curso.

La comisión organizadora de las festividades de las bodas de plata de Colo Colo, cita a todos los presidentes de las ramas deportivas del Club, o miembros de sus directivas, y a los representantes funcionales y de barrios, para el lunes 10 de abril en curso a las 19 horas en la sede social, Puente 746, a fin de encargarle importantes labores relacionadas con estas festividades.

Podrán asistir, asimismo, todos los socios que deseen cooperar en estas festividades.

FUTBOL ENTRE LAS SERIES INFERIORES

En la mañana de hoy, en las canchas del Estadio Popular Santiago Morning, continuará efectuándose el Campeonato de fútbol infantil, juvenil y división especial de los Barrios, denominado "Parque Rosedal", con el siguiente programa:

CANCHA N.o 1.— 9.15 horas: Leoncio Veloso con Unión Alpatacal, infantiles.

10.30 horas: Juventud Ecuador con Los Cóndores, juveniles.

11.30 horas: Rodolfo Meller con Los Cóndores, división especial.

Director de turno, del Juventud Ecuador.

CANCHA N.o 2.— 9.15 horas: Igualdad y Trabajo con Jaime Larraín, infantiles.

10.30 horas: Jaime Larraín con Población Mac Iver, juveniles.

11.30 horas: Juventud Ecuador con Jaime Larraín, división especial.

Director de turno, del Los Cóndores.

CANCHA N.o 3.— 9.15 horas: Defensor Thompson con Diego Portales, infantiles.

10.30 horas: Diego Portales con Tricolor Nacional, juveniles.

11.30 horas: Unión Alpatacal con Ecuador, división especial.

Director de turno, del Jaime Larraín.

CANCHA N.o 5.— 9.30 horas: Población Mac Iver con Antártica Chilena, terceros infantiles.

10.30 horas: Ecuador con Perú, juveniles.

11.30 horas: Defensor Thompson con Mac Iver, división especial.

CANCHA N.o 6.— 9.30 horas: 29 de Enero con Javiera Carrera, terceros infantiles.

10 horas: Leoncio Veloso con Igualdad y Trabajo, terceros infantiles.

10.30 horas: Tricolor Nacional con Unión Alpatacal, terceros infantiles.

11 horas: Perú con Sacachispas, terceros infantiles.

11.30 horas: Juventud Rangers con Jaime Larraín, terceros infantiles.

Director de turno, del Deportivo Juventud Rangers; árbitro, señor Moreno.

Se avisa a los clubes que deseen canchas para mañana durante todo el día, pueden solicitarlas a la Administración del Estadio Popular Santiago Morning.

EL WASTON JUEGA HOY CON EL YARUR

El conjunto del Club Waston, de Montevideo, se presentará esta tarde en el Estadio Yarur, enfrentando al buen equipo del Deportivo Yarur.

El match ha sido programado para las 16.30 horas, y previamente habrá un semifondo entre el Vega Matadero y el team B del Yarur.

El Waston cumplirá su último compromiso mañana en el Estadio Municipal de Quinta Normal, ante la división especial de Colo Colo. Este partido debió haberse jugado ayer y fué suspendido por el mal estado de las canchas.

AVISAMOS
MES INAUGURACION
del nuevo local de ventas directas al público, en LANAS, TEJIDOS y SEDAS con precios bajísimos
ALGUNAS OFERTAS
Chalecos para señoras, lana pura de Magallanes . $ 112.—
Americanos (tipo palillo) . . . . 198.—
Chalecos señora, lana fina . . . . 250.—
Chalecos colegiales 70.—
Mouflón lana, ancho 1.50 y 1.80 metro . . . . 145.—
Lanillas para batas, de 1.40, metro . . . . . 108.—
Sarga para colegiales, de 1.50 metro . . . . 150.—
Duvetina para abrigos y 3|4 . 160.—
Escocés Spunella, lindos dibujos . 89.—
GRAN SURTIDO DE COLORES
DEPOSITO DE FABRICA
UNIVERSAL TEXTIL LTDA.
IRARRAZAVAL 440
FRENTE TEATRO ANDES

CASA MANDEL
DESDE $ 360.- MENSUALES.
Las mejores bicicletas con las mejores CONDICIONES DE PAGO
TODAS GARANTIZADAS
Sábado atendemos todo el día
A. PRAT 740

DESPERTADORES
CON GARANTIA DE 10 AÑOS
RECIEN LLEGADOS: $ 458.-
RELOJERIA DANZIGER
SAN ANTONIO 344

FUNDAS para autos
en género y cuero. por especialista europeo:
REINBERG
TAPICERO
Avenida Bustamante 790
FONO N.o 45191

ULCERAS DE LAS PIERNAS
Si Ud. sufre de úlceras de las piernas, pida por correo o personalmente folleto gratuito, que con lenguaje sencillo explicará a usted la naturaleza de su dolencia y el modo de curarla, desde el punto de vista de un médico, quien ha dedicado toda su vida al estudio y tratamiento de esta dolencia. Las úlceras de las piernas pueden curarse, sin reposo en cama, sin pomadas y sin otros medicamentos.
CARMEN 78 — Stgo.
FONO 36638
Atención: 2 1|2 — 7 1|2

¡RELOJES MALOS!
Recibimos toda clase de relojes en compostura, aún los rechazados por otras relojerías. Taller propio. Especialidad en cronógrafos.
RELOJERIA BLEIHOLDER
BANDERA 268

TERNOS DE TEMPORADA! Y CONFECCIONES FINAS
ofrece SASTRERIA ARGENTINA
San Pablo 1279
AMPLIOS CREDITOS

NEBULIZACIONES A DOMICILIO
Ultratermia. Luz Ultravioleta. Curaciones e inyecciones en general. Atendido por enfermeras universitarias
De 8.30 a 12.30 y de 15 a 19.30
SERVICIO DE FISIOTERAPIA
Hermanas Troncoso
MONEDA N.º 727
CUARTO PISO — OFICINA 402
TEL. 86211

ARMAS
Reparaciones — Niquelados
Pavonados — Trabajos garantizados y rápidos.
Compraventa toda clase de armas
SANTA ROSA 740
FONO 36036

SASTRERIA Gonzalez
SERA SU SASTRE
Gran surtido en casimires nacionales e importados.
HAGASE CLIENTE
Facilidades
AHORA EN MORANDE 762

JOYERIA LA PERLA
Venta de despertadores y relojes, a precios rebajados;
GILBERT A $ 400.—
Composturas garantidas de relojes. Argollas de oro, en el día. Vidrios irrompibles, a $ 20.—
Sábado, abierto todo el día.
MONJITAS 849

PERMANENTES
DE CORTE MODERNO
"NEW LOOK"
ONDAS ANCHAS
El peinado fijo. Rizos grandes Casa SANTOS única firma que ha conseguido la duración de la ONDA y el RIZO GRANDE
Vale decir la permanente moderna.
AHUMADA 340 — OF. 128
PUENTE 585 — Fono 68342
Altos Camisería Barcelona

RELOJES SUIZOS
ULTIMOS MODELOS
CREDITOS
Solicite muestrario sin compromiso al
FONO 33660
AVDA. JOSE MIGUEL DE LA BARRA 465
OFICINA 22

MEDIAS NYLON
[illegible] costura . . . . $ 70.—
Malla 51, poca falla . 75.—
Malla 54 - 20 Denier . 89.—
30 Denier "Carinosa" 95.—
Marca "Alondra" . . 98.—
"Labán" malla 51 . . 110.—
De pelo, 15 Denier . . 130.—
Labán, cost. obscura 150.—
Velo, talón sombra . 180.—
Malla 54 "V-H" . . . 110.—
Tipo Nylon Dupont . 47.—
Despachos rápidos a provincias, desde tres pares, contra reembolso.
Pida lista de precios especiales a comerciantes
FABRICA
H. MARCUSON
SAN DIEGO 87

SOBRETODOS TERNOS - AMBOS
Hombres, jóvenes y niños
Se ruega no insistir
Atiende sólo 100 personas. HORA DE 9 A 12.
CON O SIN PIE
25 MESES PLAZO
CATEDRAL 1467
TERCER PISO
A sola firma, Paltó 3|4.
Trajes niñita, etc.
ABRIGOS - SEÑORA
TRAJES - SASTRE

DIENTES antiestéticos
y en posición irregular, reciben perfecta armonía y aspecto, con fundas de porcelana.
Dentaduras artificiales últimos sistemas, con o sin paladar.
Se coloca la dentadura postiza inmediatamente después de haber hecho las extracciones.
¡Pida terminación urgente! Clínica Dr. A. RODRIGUEZ Pasaje Agustín Edwards 29, entrepiso 111. Entrada por AHUMADA 312
Fono 67378

PIELES
TRANSFORMACIONES
TAPADOS
PIEL DE OSO
VESTIDOS
PILOTOS
Créditos
10, 15 y 20 MESES
Casa BERCOVICH
SAN ANTONIO 37

NO ENTREGUE SU RELOJ
en manos inexpertas.
CONSULTEN:
CASA CARS
SAN ANTONIO 521
EDIFICIO CAPRI
— FONO 32803 —

MUEBLES DURADEROS
Precios sin competencia
Venta directa del fabricante al consumidor
AMPLIOS CREDITOS
Dormitorios completos $ 3.[illegible]
Comedores completos $ 3.[illegible]
MUEBLERIA "HOLLYWOOD"
ROSAS 1028
SERRANO 33

TIJERAS Y NAVAJAS
De las mejores marcas ALEMANAS - SOLINGEN
Reembolsos
— CASILLA 9352 —
GONELLA
SAN ANTONIO 488

A SOLA FIRMA!
"SASTRERIA DRINBERG"
BANDERA 644
ofrece TERNOS
Y CONFECCIONES FINAS

MEDIAS NYLON
COSTURA NEGRA
$ 150.—
Super velo en celofán "GILDA"
Super velo, acerada, costura café, $ 140.—
Números 8 1|2 — 9 — 9 1|2 y la novedad en números 10 1|2 y 11
Soquetes y Calcetines NYLON
Duración garantizada por seis meses, $ 50.—
CALCETINES DE HILO SEMI-MERCERIZADO, N.o 8 $ 22.— N.o 9, $ 24.—; N.o 10 $ 26.—
Despacho contra reembolso
JULIO PRADO 1855
PARALELA A AVDA. SALVADOR
— casi esquina Sucre —

SI PALMA CELIS LE HACE UN TRAJE USTED SE HARA PERSONAJE
AHUMADA 236
OFICINA 405 — FONO [illegible]
También Cursos Rápidos de Corte. Vendo Modelaje completo. Precios módicos.

VACIAMOS
Tijeras — Navajas — Cuchillos — Cortaplumas y todo instrumental cortante.
Reembolso.
— CASILLA 9352 —
VACIADORA
especial para máquinas de cortar pelo. GONELLA
SAN ANTONIO 488

B. L. ICEKSON
FABRICA TEJIDOS de PUNTO
Por cambio de local de la fábrica, avisamos a nuestros clientes que hemos inaugurado un DEPOSITO DE VENTAS donde ofrecemos todos los artículos de lana y algodón a PRECIOS SIN COMPETENCIA
PORTUGAL 160 y 162
FONO 37692

CASIMIRES
negro, azul marino liso y espigado y un gran surtido de lindas fantasías de paños de Tomé "OVEJA", a precios rebajados. Comerciantes y sastres precios especiales. Gabardina finísima a $ 780 el metro, ofrece
Marcelo Uranga R.
Compañía 1291, esquina Teatinos
2.o piso — Oficina 214

MODAS "LIBERTY"
OFRECE:
Trajes sastre tres cuartos vestidos, carteras, etc.
A sola firma, sin pie
10 MESES PLAZO
AHUMADA 116
OFICINA 5 — FONO 68041

CATRES de BRONCE
10 MESES PLAZO
CASA BRONCELAN
SAN PABLO 2715

NOVIOS
ARGOLLAS
Oro de 9 quilates . . . 500
Oro de 14 quilates . . . 800
Oro de 18 quilates . . 1050
Oro de 18 quilates . . 1300
EL PAR GRABADAS
JOYERIA BLEIHOLDER
BANDERA N.o 268
Santiago. Provincias, cireembolso, enviando la mitad del valor.

TRANSFORMACIONES Y TODA CLASE DE COMPOSTURAS DE JOYAS Y RELOJES
EDUARDO Y OTTO WAAK
Ex jefes taller Casa W[illegible]
Calle PHILLIPS N.o 7[illegible]
ex calle Central, entre Merced y Monjitas
FONO 35269 - CASILLA [illegible]

BOTERIA
"SAN AGUSTIN"
MIRAFLORES 421
Calzado hecho a mano para damas y caballeros
ESPECIALIDAD EN BOTAS DE MONTAR
— TELEFONO 35171 —

LA CASA DE LOS PIJAMAS
BATAS DE BAÑO
PIJAMAS
BATAS DE LEVANTARSE PARA SRAS. CABALLEROS Y NIÑOS
HUERFANOS 1165

OPORTUNIDAD
$ 8.500.—
Regio amoblado de comedor, compuesto de gran buffet, con doble vitrina, mesa enchapada de correderas, ocho sillas tapizadas en felpa, estado flamante.
$ 4.300.—
Living Reina Ana, con cojines tapizados en rico gobelino floreado, fondo claro.
$ 980.—
Preciosa licorera normanda, tallada a mano, especial para un regalo.
657 -- NATANIEL -- 657

ABOGADO
SANCHEZ DEL POZO
Especialmente asuntos juicios de matrimonio
De 11 a 12 30 y de 17 a [illegible] horas
MONEDA 1137 — OF. 7[illegible]
FONO [illegible]

Esta tarde el conjunto profesional de **Magallanes** tratará de obtener una victoria amplia sobre la Universidad de Chile. Juegan en la cancha de la Universidad Católica por la Copa "Carlos Varela". En el grabado aparecen sus integrantes, que son de izquierda a derecha, de pié: Durán, Silva, Cuevas, González, Godoy, y Albádiz. Agachados, Valdés, Salamanca, Méndez, López e Ibáñez.

El equipo de **UNIVERSIDAD DE CHILE** quiere repetir hoy el triunfo que obtuvo hace poco sobre Magallanes, por 3 goles a 1. Juegan, a las 16 horas, en la cancha de la U. C. Aparecen de izquierda a derecha, de pie: Ramos, Contreras, Vásquez, Valenzuela, Sepúlveda y Silva; Yori, Pérez, Bogado, Araya, Peñaloza, y Balbuena.

Por la Copa "Carlos Varela" juegan hoy Magallanes y la "U"

Jugarán esta tarde, en la cancha de la Universidad Católica, por la competencia en que se disputa la Copa "Carlos Varela", los conjuntos profesionales de Magallanes y Universidad de Chile, que se enfrentaron hace poco, venciendo el conjunto estudiantil por 3 goles contra 1.

Dados los méritos de esos dos equipos y el hecho de que este match tenga el carácter de una verdadera revancha, hace pensar en que el comportamiento de ambos cuadros será superior al que ya exhibieron. Además, los dos elencos volverán a colocar a sus nuevas adquisiciones, y de este modo el público podrá juzgar sus rendimientos. La probable formación de los elencos será la siguiente:

MAGALLANES: Durán; González y Cuevas; Godoy, Silva y Cuevas; Valdés, Salamanca, Méndez, Luis López e Ibáñez.

U. DE CHILE: Valenzuela; Gutiérrez y Contreras; Ruiz, Silva y Sepúlveda; Yori, Ramos, Araya, Peñaloza y López.

Los impuestos para socios se expenderán en el mismo Estadio, desde las 14 horas. El encuentro de fondo ha sido fijado para las 16 horas.

Hoy debuta Sporting, Campeón Uruguayo

PARTIDOS AMISTOSOS QUE SE CUMPLEN HOY

Para el día de hoy se anuncian, en canchas de la capital y alrededores, los siguientes encuentros amistosos de fútbol:

CALIFORNIA - HURACAN.— Tres equipos, a las 13.30 horas, en la cancha ubicada en Avenida Pocuro 2800.

UNION BRASIL - DEPORTIVO ECHEVERRIA.— Tres conjuntos, a las 9.30 horas. El cuadro de división especial del Unión Brasil formará con Félix Vásquez; Carlos Gómez y Sótero Bustos; Manuel Bustos, Carlos Arenas y Germán Arias; Juan Serna, Luis Gallardo, Luis González, Gilberto Urriola y Alejo Pinto.

ESCUDO CONDOR CHILENO-ESTRELLA DE MAULE.— Segundos equipos, a las 9 horas, en la cancha Mademsa. En la tarde, a las 16 horas, en la cancha Pedro Aguirre Cerda, el primer team del Escudo Cóndor Chileno se medirá con el Pedro Urmeneta.

DEPORTIVO SEDERAF ACTUARA EN GRANEROS

Con sus equipos de fútbol, básquetbol femenino y masculino, el Deportivo "Sederap 26" se dirigirá mañana a jugar a Graneros, donde enfrentará a los seleccionados de esa localidad, encuentros que han logrado despertar gran entusiasmo, pues los visitantes gozan de un sólido prestigio en ese vecino pueblo.

La delegación del Sederap partirá a las 8 horas desde la Estación Central, e irá presidida por el entusiasta dirigente don Atilio Paredes Galaz.

Este es el equipo del **SPORTING**, campeón del básquetbol uruguayo, que esta noche enfrentará al campeón nacional, Universidad de Chile, en un encuentro que es de los más interesantes que se han realizado en las canchas metropolitanas. Los orientales traen en sus filas a cuatro seleccionados. Aparecen en el grabado, sus componentes, que son los siguientes: Rosselló, Costa, Varangot, Peinado, C. Peinado, De Pedro, Baliño, Di Franco, Bazzano, Eduardo Baliño Sava, Barone (capitán), De Munno, Antúnez y Peruggia.

CON LA "U" QUE ES CAMPEON DE CHILE

Para esta tarde, en el Estadio Chile, se anuncia el debut del quinteto del Club Sporting de Montevideo, uno de los teams más completos de Uruguay y que triunfó en gran forma en el campeonato oficial de 1949.

Por la capacidad de los integrantes y la técnica que luce el equipo, se puede decir que el Sporting es el más fiel exponente del básquetbol del país hermano, que ha salido victorioso en más de una justa del baloncesto de Sud América.

Trae el Sporting a hombres de cierta nombradía, como son Baliño, Costa, Sava y Roselló, constituídos desde hace tiempo en figuras del básquetbol uruguayo y que lucen una rica gama de recursos.

Los patrocinantes de la jira de los basquetbolistas uruguayos han elegido al quinteto de la Universidad de Chile como el primer adversario de los visitantes. Se constituirá, sin duda, en un poderoso rival para los visitantes. El invencible team campeón nacional en tres torneos consecutivos, se presentará con sus mejores elementos y en un magnífico estado de preparación, controlada como siempre por el entrenador de los seleccionados nacionales, Osvaldo Retamal.

SPORTING DE MONTEVIDEO: Varone, Sava, Baliño, Roselló y Costa.

UNIVERSIDAD DE CHILE: Marmentini, Vacca, Salvadores, Parra y Figueroa.

Un buen preliminar, a cargo de Sporting B con Escuela de Leyes, completará el programa de la reunión de hoy, que comenzará exactamente a las 18.30 horas.

El precio de las localidades es el siguiente: 1.a fila, $ 120; 2.a, 3.a y 4.a filas, $ 80; tribunas, $ 40; galerías, $ 20. Los socios de la "U" tendrán 50 por ciento de rebaja.

Taverne venció al alemán Goefert

Produciendo una de sus mejores performances de los últimos tiempos, **MARCELO TAVERNE**, el eficiente defensor de los colores del Stade Francais, eliminó ayer del Campeonato de Chile de Tenis, a Rolf Goepfert, N.o 2 del ranking del tenis alemán. Fué un partido de acciones intensísimas, a las cuales bien se acomodó el representante del club galo.

CONTINUO AYER EL NACIONAL DE TENIS EN EL S. FRANCAIS

Bastante público presenció ayer la tercera reunión del Campeonato Nacional de Tenis, que se efectúa en las canchas del Stade Francais. Puede decirse que entre los singles jugados en esta ocasión, destacó el que libraron el brasileño Armando Vieira y el peruano Eduardo Buse, cuyo match se disputó en cuatro sets, habiendo ganado el primero el jugador norteño por 10|12. El triunfo del tenista carioca fué hasta cierto punto, sorpresivo, puesto que muchos consideraban al peruano, como la carta más fija en las eliminatorias de caballeros. Incluso se llegó a creer que los sets posteriores darían motivo para presenciar una lucha enconada, por la equiparidad de fuerzas exhibidas por ambos al comienzo del partido; sin embargo, ya en el transcurso del match, se pudo observar la mejor colocación del jugador brasileño, que hizo suyo los tres sets restantes.

Otro triunfo que merece mencionarse, es el que consiguió Marcelo Taverne sobre el alemán Goefert, a quien superó en cinco sets. Taverne perdió los dos primeros por 4|6 y 2|6; pero luego después se afirmó, adjudicándose los tres sets siguientes. La victoria de Luis Ayala sobre Carlos Sanhueza sirvió también para favorables comentarios, ya que ambos debieron sostener un duelo que acaparó la atención del público. Sanhueza sólo ganó el segundo set, ganando Ayala, el primero, tercero y cuarto.

LOS RESULTADOS

Los resultados generales de la reunión tenística de ayer, son los siguientes:

Ivon Ramírez a Gloria Pérez, por 6|2 y 7|5; Valeria Donoso a Lala Velasco, por 6|2 y 6|4; Felisa Zappa a Rosa Yunis, por 6|1 y 6|4; Irma Covarrubias a Eliana García, por 6|2 a 6|4; Rosa Yunis a Olga Latrille, por W. O.; Irma Covarrubias; a Ivón Ramírez por 6|3, 0|6 y 6|3 y P. Trullenque a P. Osorio de Echeverría, por 5|7, 10|8, y 6|4.

Pino a Thienel, por 6|2 y 8|6; Enrique Buse a E. Troncoso, por 6|3, 0|6, 6|1 y 6|2; H. Vera a E. Troncoso, por 6|0 y 6|0; Ried a Inostroza, por 6|2 y 6|0; M. Taverne a Goefert, por 4|6, 2|6, 6|4, 6|3 y 9|6; L. Ayala a C. Sanhueza, a 6|3, 3|6, 6|4 y 6|3; S. Fuenzalida a R. Ossandón, por 6|0 y 6|1; O. Pabs a A. Pagola, por 5|7, 6|4 y 7|5; P. Silva a Tort, por 6|2 y 6|4; Eliseo Sanhueza, a L. Ossandón, por 6|4 y 7|5; E. Lehmann a P. Trullenque, por 4|6, 6|4 y 6|0; H. Vera a J. Pagola, por 6|0 y 6|1; A. Viera a E. Buse, por 10|12, 6|1, 6|2 y 6|2.

Vieira-Goefert a Lucero-Fuenzalida, por W. O.; Facondi-Delk a García-Castellano, por 4|6, 6|4, 6|3 y 6|3; Hermanos Buse, a Soriano Della Paolera, por 6|3, 6|4 y 6|2; Zappa-Echart a Trulenque-Achondo, por 7|5, 6|3 y 6|3; Ayala-San Martín, a Facondi-Delk, por 4|6, 6|4, 6|0 y 6|2, y Zappa-Lehmann a Neumann-Almeyda, por 6|0 y 6|1.

El siguiente es el programa que se ha elaborado para hoy:

9 horas: Appay con Silva; García con Pabs; Vieira con Ayala; F. de Zappa con I. Covarrubias, y Lehmann con V. Donoso.

10.30 horas: Vera con S. Ried; E. Sanhueza con A. Pino; Taverne con E. Buse; G. Pérez-E. Wood con Hermanos García, y S. Fuenzalida con E. García.

12 horas: V. Donoso-P. Trullenque con R. Yunis-M. de Silva; Y. del Solar-V. Phillipi con I. Covarrubias-L. Velasco; y F. Zappa-E. Lehmann, con I. Ramírez-M. Bender.

14.30 horas: Vieira-Goefert con Taverne-Sanhueza y Ayala-San Martín con Hermanos Buse.

16 horas: I. Covarrubia-L. Ayala, con M. Bender-R. San Martín; R. Yunis-G. Cabieses con Espinosa Zappa; G. Pérez-A. Vieira con E. Lehmann-H. Etchart y V. Donoso-M. Taverne, con E. de Wood-J. Morales.

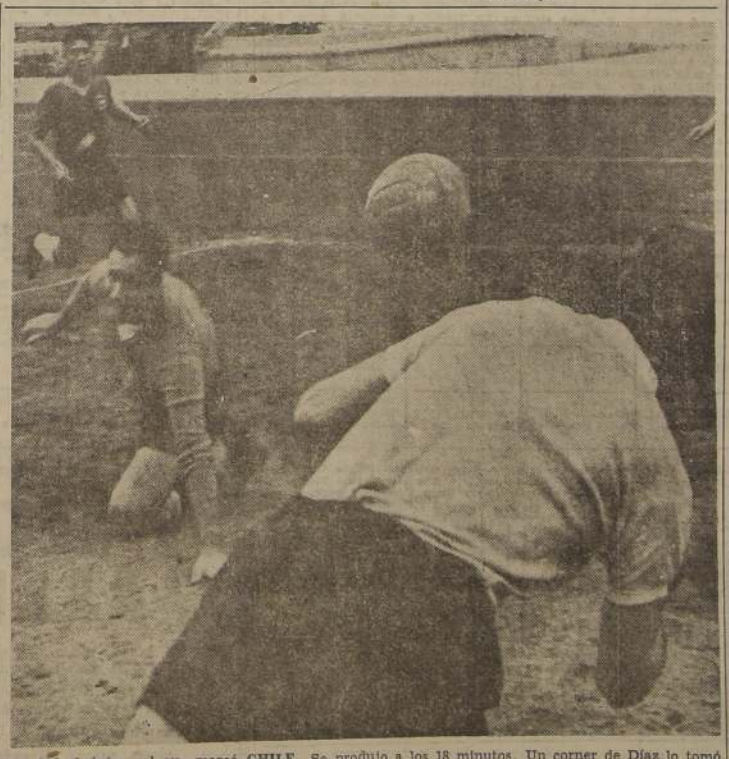

Este fué el único gol que marcó **CHILE**. Se produjo a los 18 minutos. Un corner de Díaz lo tomó Campos, con cabeza, y así cayó Paz.—En el grabado, el arquero ya está vencido y Vilches mira la trayectoria del balón

EN BARCELONA JUEGA HOY LA U. C.

El conjunto de la Universidad Católica actuará hoy en Barcelona en un campeonato triangular en el que jugarán aparte de la U. C., el seleccionado catalán y el seleccionado de Saarbrucken (Alemania).

Según informaciones cablegráficas, el team chileno dispondrá del concurso de todos sus titulares, y existe confianza de que realizará una buena performance.

CAMPEONATO CUADRANGULAR DEL OLIMPICO FINALIZA ESTA TARDE

Esta tarde, en la cancha de Carvajal con Colón, frente al pardero 18 de la Gran Avenida, se pondrá término al campeonato cuadrangular de fútbol que ha organizado el Club Olímpico y que ha constituído un franco éxito deportivo en la comuna de La Cisterna.

En el primer encuentro, el Olímpico enfrentará al Manuel Plaza, en el clásico de la comuna y que ahora revestirá mayor importancia, debido a que el Olímpico se juega su chance al título de campeón. Luego, en el otro lance, el team de reserva profesional de Green Cross, que también está invicto, se medirá con el cuadro de división intermedia de Colo Colo.

Hasta el momento, Olímpico y Green Cross llevan tres puntos; Colo Colo dos, y Manuel Plaza ninguno.

SORPRESA:...

(DE LA PAG. 21).

haya sido así, para que los conozcamos más y mejor. Por lo demás, estos partidos amistosos se han hecho con ese objeto. Por cierto que ayer vimos sólo los apellidos de Hernán Fernández, Machuca, López, Hormazábal, Campos, Lorca, Meléndez y Díaz, porque lo que es los jugadores, seguramente han debido estar en otra parte, menos en el Estadio Nacional. Y aunque dura la realidad, lo que decimos de ellos no es extraordinariamente extraño. El fútbol lo acepta y lo aceptará siempre. Cualquiera tiene un mal día y veces hay en que todo un cuadro está de malas.

La cuenta de 5 a 1, clara, fácil, elocuente y alejada de cualquiera duda, no creemos que refleje —pese a todo lo que se pueda decir— la diferencia exacta que media entre nuestro fútbol y el de los uruguayos. Aceptamos una superioridad, como lo afirmamos desde un comienzo, pero no a la medida de lo sucedido ayer. Sabemos que no es así y que no puede ser. Conocemos de muy cerca a varios de los mejores conjuntos de Montevideo, porque han jugado entre nosotros y porque han perdido con nosotros. Estos 5 a 1, que a muchos hará enloquecer y rabiar —porque el "hincha" es así—, no hay que tomarlos tan a pecho. Cuando vuelvan a jugar, hasta no importa que los chilenos pierdan de nuevo; pero estamos firmemente convencidos de que no jugarán tan mal y que el marcador será diferente, muy diferente.

La superioridad del seleccionado oriental fué individual y colectiva. No vimos en sus líneas puntos débiles, ni valores de poca categoría. Desde Paz hasta Morán, de extremo a extremo, todos evidenciaron estar en posesión de un efectivo dominio de pelota, que es lo fundamental. En seguida, pese a la improvisación con que se dice se armó el cuadro, sus líneas se movieron con perfecta uniformidad y con eficaz rendimiento, con trabazón y con inteligencia. Dieron los uruguayos la sensación clara de equipo. En su trabajo técnico, pusieron en práctica una marcación acertada, mesurada y no común en nuestro medio. Por ejemplo, los medio zagueros de los lados custodiaron a los punteros: uno de los backs, Vilches, al interior Campos; el centro half, Rodolfo Pini, veterano y todo, a Meléndez, y Martínez, zaguero centro, a Lorca. Pero marcaron anulando y no quedándose parados. Por eso no fué extraño de repente, ver en la ofensiva y tirando al arco, al back Vilches o al half Pini. Los chilenos cumplieron también con su táctica, o bien, quisieron cumplir con ella; pero no les salía nada, porque estaban en un mal día, y también porque los uruguayos eran mejores, sencillamente.

Justa la derrota, aunque no debieron ser tantos los goles. El seleccionado chileno no jugó ni rindió de la manera como sabemos que es capaz de hacerlo, y de ahí la goleada. Muy bueno y completo el seleccionado uruguayo, y que sigan adelante con más optimismo todavía, porque cuando se incorporen esos ocho peñarolenses que ahora están enojados, a lo mejor quizás qué sorpresa agradable nos van a brindar en el próximo Campeonato del Mundo. Se lo deseamos. El partido, sin reunir grandes emociones —aparte de los goles— interesó a las 17 mil personas, porque daba gusto ver expedirse a los vencedores, lo que contrastaba, y hay que decirlo, con el pobre desempeño ocasional de nuestros futbolistas.

Tal el resumen de la jornada internacional de ayer, perjudicada en su brillo y magnitud por la incertidumbre que existió hasta instantes antes del match si se jugaría o no. El tiempo estuvo amenazante y mezquino, como si premeditadamente hubiese querido cubrir así el fracaso del seleccionado chileno.

EL DETALLE DE LA...

(DE LA PAG. 21).

ta Lorca de cabeza y desvía apenas.

31 minutos: Sáez y Vilches se dan un encontrón, debiendo ser atendido de un brazo el centro half local. Se detiene el juego por breves instantes. En ese momento se retira Morales, ingresando Negri. Farías ocupa ahora la plaza de back-centro. Pésimo el cambio.

34 minutos: en medio de habilidoso dribling, arremete Díaz por el lado izquierdo. Ya frente a Paz remata con violencia, pero el tiro pasa rozando el travesaño.

36 minutos: CARAMBULA eleva la cuenta a favor de Uruguay, 2-1.

38 minutos: ROMERO marca el tercer gol de los visitantes. Gana Uruguay 3-1.

40 minutos: ataca el team chileno. Paz se hace aplaudir al tapar violentísimos tiros a boca de jarro de Lorca y Campos.

44 minutos: Lorca colabora con Hormazábal. Este liquida la combinación con golpe de cabeza, y cuando muchos aclamaban el gol, Paz se estira espectacularmente y detiene la pelota.

45 minutos: finaliza el primer tiempo con ventaja para Uruguay: 3-1.

SEGUNDO PERIODO

Cuando se reanudó la brega, Morales ocupó el puesto de Negri. En el team uruguayo no hay cambios.

2 minutos: Pérez somete a dura prueba a Fernández, con tiro bajo, que el meta local contiene a duras penas.

4 minutos: Morán avanza por el lado izquierdo. Intenta un centro pero le salió un pase atrasado y sobre el lado derecho. Surge Carámbula y contiene a duras penas, marcando un verdadero golazo. El árbitro, no se supo por qué, anuló el tanto. Offside no pudo ser.

6 minutos: Romero se florea por el centro y pronto se enfrenta a Fernández. Este se vió obligado a arrojarse a los pies para impedir el gol.

12 minutos: hay un centro de Morán que obliga a salir a Fernández. La pelota cae en poder de Carámbula, pero cuando se apresta a chutear, resbala y cae vistosamente.

14 minutos: José Fernández ingresa en lugar de Meléndez.

16 minutos: Potente cabezazo de Pérez, que recibe el apoyo de Carámbula, contiene Hernán Fernández en difícil acción.

25 minutos: desde fuera del área, Campos remata con fuerza, pero halla bien ubicado a Paz.

27 minutos: Hormazábal se desprende de Vilches y ejecuta un centro muy ceñido. Irrumpe J. Fernández y cabecea junto al vertical. Atento, Paz se estira y con una mano echa al corner, que no trae ningún peligro para su baluarte.

29 minutos: gol de PEREZ. Gana Uruguay por 4 a 1.

30 minutos: los uruguayos retiran a Cancela, reemplazándolo por Burgueño. Tres minutos después se registra otro cambio: sale Pini y entra Durán.

35 minutos: solo y a un metro escaso de la valla de Paz, que ha salido dejando abandonado el pórtico, Lorca se pifia lastimosamente y pierde un gol hecho, tirando la pelota al corner...

36 minutos: De Angelis reemplaza a Cajiga y Cantou a Pérez.

40 minutos: empieza a llover y el público, convencido abandonar el estadio, ya del contraste, empieza a

43 minutos: por golpe de Vilche, cae J. Fernández levemente lesionado. La falta la sirve Campos, quien obliga a intervenir a Paz.

45 minutos: Uruguay conquista el quinto y último gol. Rodríguez, desde atrás, burla a 4 adversarios. Ya en el área es derribado y la pelota va a los pies de CARAMBULA, quien vence fácilmente a Hernán Fernández.

Al retirarse de la cancha los uruguayos son muy aplaudidos. No hubo más y a esperar la revancha que se juega mañana.

MATCH REVANCHA DE FUTBOL

CHILE-URUGUAY

Las entradas para el match de mañana entre las selecciones de Chile y Uruguay están a disposición de los interesados en la Secretaría de la División de Honor, Agustinas 1559, teléfono 67142, durante el día de hoy y mañana hasta las 12 horas.

Mañana por la mañana se pondrán en venta las galerías y tribunas de segunda en los siguientes locales:

FEDERACION, Agustinas 1559

COLO COLO, Puente 757

A. ITALIANO, Lira 425

U. ESPAÑOLA, A. B. O'Higgins 911

FERROBADMINTON, Borjas 2.

...N CAMPEONATO DE ...REPARACION ANUNCIA ...L BASQUETBOL LOCAL

La Asociación de Básquetbol de Santiago iniciará sus actividades con un campeonato de preparación, que empezará el jueves, en la cancha Famae.

Jugarán en esta primera fecha, los elencos de Famae con Sirio e Internacional con Palestino. El domingo 16, se enfrentarán Unión Española con Comercio Atlético y Ferro con Dávila Baeza. El martes 18 actuarán Universidad Católica con Ferroviarios y Barcelona con Sección Ferroviario.

JUGARAN ESTA TARDE LOS VIEJOS CRACKS

En la cancha del Estadio Caupolicán de Quinta Normal, se presentarán esta tarde los "viejos cracks", frente al equipo de honor del Raimundo Loezar.

El team de los viejos "cracks" alineará con los siguientes jugadores: Araya; Camus y Fuenzalida; Araneda, Pastene y Medina; Sorrel, Domínguez, Toro, Norton y Rojas.

H. CHILE SABADO 8 DE ABRIL DE 1950

CARRERA A.— 1 800 metros.— Se correrá antes de la primera carrera. — Premio 6.a CARRERA DE ELIMINACION.— Para todo caballo destinado al Cuerpo de Carabineros.— Peso de Reglamento. — Premio: $ 30.000.— Jinetes aprendices.

Propietario		1	Contrapunto	64	12	R. Costantini
Propietario		2	Broncino	61	20	L. Elzo
H. González		3	Carabobo	61	15	Lérida
Propietario		4	Criollo	51	4	L. Valle
A. Castillo		5	Damasquino	61	1	Julle
M. Segura		6	El Gringo	61	13	Janet
D. Bobadilla		7	El Laurel	61	10	Montserrat
J. Herane		8	Ganadero	61	18	El Sauce
L. Alvarez		9	Maravedí	61	17	D. Tecla
Propietario		10	Marinero	61	8	J. Herane
Edo. Castillo		11	Parco	61	11	Atatay
N. Ramírez		12	Perímetro	61	2	Saint Cyr
R. Rabello		13	Tenglo	61	3	Boedo
O. Silva		14	Valiente	61	19	América
Propietario		15	Arrabal	58	9	L. Valle
Propietario		16	N. Azul	58		L. Valle
J. Troya		17	Quironjina	58	23	Torpederas
L. Castro		18	Chinchel	57	22	L. E. P.
A. Castro		19	Koroko	57	6	Danilo
D. Pérez		20	Taurino	57	21	La Frontera
E. Maggi		21	Vertical	57	14	Mi Lidia
G. Sarmiento		22	Zanjón	57	5	Piquera
A. Martínez		23	Consigna	54	16	Sloma

PRIMERA CARRERA, a las 8 A. M.— 1.500 metros.— Premio DUENDE.— 7.a serie.— Handicap para tres años y más ganadores.— Inscripción: $ 310.— Inscripción extraordinaria: $ 310.— Premios: $ 31.000 al primero; $ 9.300 al segundo; $ 4.650 al tercero y $ 1.550 al cuarto.

L. Orellana	Juan González	1	Birrete	56	5	San Felipe
E. Sepúlveda	C. Córdova	2	Cap'taine	56	19	Misterio
O. Becerra	N. N.	3	Polvorín	54	9	Gmo. Urquidi
J. Melero	A. Silva	4	Babieca	53	10	Acapulco
S. Micelli	L. Manríquez	5	Mariage	53	6	Mariage
Fdo. León R.	R. Parodi	6	Marisola	53	4	Silencio
H. González	R. Castillo	7	Carabobo	52	18	Lérida
O. López	J. Guajardo	8	Qué Linda	52	12	Las Delicias
C. Cruz	M. Guerrero	9	Calindra	51	17	Mirandela
Propietario	S. Silva	10	Atrevida	46	11	C. Cruz
J. Carrasco	R. Cornejo	11	Symphony	51	1	Sans Souci
A. Luna	J. Contreras	12	Tesoro	51	8	O. Leighton
Propietario	O. Jaña	13	Galga	50	14	J. Bastarrica
Propietario	R. Ledesma	14	Cuadrada	45	20	J. Bastarrica
S. Ferrer	C. González	15	Tamandaré	50	16	M. de Ferrer
Propietario	E. Soto	16	Gino Rex	49	15	J. Herane
L. A. Molina	L. Pérez	17	My Boy	49	2	L. Maureira
Propietario	J. Cornejo	18	V. Amor	49	3	P. del Río
C. Castro	V. Maldonado	19	Carinthia	48	7	Huarani
G. de la Cerda	R. Cifuentes	20	Silver Star	48	13	J. M. Pozo

SEGUNDA CARRERA, a las 8.30 A. M.— 1.400 metros.— Premio DON GUSTAVO.— Para potrillos de tres años no ganadores.— Peso: 56 kilos.— Inscripción: $ 350.— Inscripción extraordinaria: $ 350.— Premios: $ 35.000 al primero; 10.500 al segundo; 5.250 al tercero y 1.750 al cuarto.— Jinetes aprendices.

Edo Inda	S. Quezada	1	Andacollo	56	2	A. Carmona
Propietario	J. Guajardo	2	Celoso	56	6	J. Morales
E. Valenzuela	S. Arriagada	3	Comodiable	56	9	El Portal
J. Troya	N. N.	4	Conquerer	56	12	Torpederas
E. Inda	O. Valenzuela	5	Don Fó	56	10	Casín
L. A. Yáñez	E. Soto	6	Golondro	56	1	Marlén
O. Jara	J. Cornejo	7	Jalil	56	4	S. Mahmud
J. L. Celpa	M. Salazar	8	Kadur	56		S. G. Valenzu.
P. Zuvic	M. Guerrero	9	Milano	56	8	M. de Valencia
Propietario	R. Silva	10	Payaso	56	3	P. León F.
A. López	J. Adasme	11	Sazonado	56	11	Cinta Roja
J. Suárez	L. Manríquez	12	Vaquerito	56	5	B. Lagos

TERCERA CARRERA, a las 9 A. M.— 1.200 metros.— Premio DISETTE.— Serie B.— Para potrancas de dos años no ganadoras.— Peso: 52 kilos. — Inscripción: $ 450.— Inscripción extraordinaria: $ 450.— Premios: $ 45.000 a la primera; 13.500 a la segunda; 6.750 a la tercera y 2.250 a la cuarta.

A. Castro	A. Poblete	1	Alarma	52	7	Jauja
D. Araya	S. Quezada	2	Definida	52	1	J. Vigoroux
G. Sarmiento	J. Contreras	3	Gacela	52	5	Manito
N. Sepúlveda	L. Manríquez	4	Irawady	52	9	Capacho
F. León R.	Jl. Vergara	5	Mariana	52	10	L. Cruz
R. Saavedra	O. Saavedra	6	Mentada	52	2	Blanquita
J. Salas	O. Bravo	7	Pintura	52	8	R. Duque
A. Vodanovic	Juan González	8	Quincha	52	6	Alkar
A. Valenzuela	A. Marchesini	9	Singapur	52	3	Preludio
J. Cavieres	J. Marchant	10	Tímida	52	11	L. Valdés
O. Jara	R. Madariaga	11	Zarzuela	52	4	J. Posadas

CUARTA CARRERA, a las 9.35 A. M.— 1.200 metros.— Premio DISETTE.— Serie A.— Para potrancas de dos años no ganadoras.— Peso: 52 kilos. Inscripción: $ 450.— Inscripción extraordinaria: $ 450. — Premios: $ 45.000 a la primera; 13.500 a la segunda; 6.750 a la tercera y 2.250 a la cuarta.

C. Quezada	M. Ocampo	1	A. Grande	52	10	Talagante
R. Pastene	R. Castillo	2	Cañera	52	12	J. Benavente
H. Miranda	J. Contreras	3	C. Amaya	52	3	Amir
F. Jacial	O. Bravo	4	Danzinger	52	2	S. Francisco
J. Cavieres	J. Marchant	5	Hunna	52	5	La Candelaria
P. Inda	R. Pérez	6	La Novia	52	1	Casín
E. Valenzuela	M. Reyes	7	Oruga	52	4	Irma
J. Melero	A. Silva	8	Rayuela	52	6	Lautaro
J. Troya	N. N.	9	Samarinda	52	8	Torpederas
A. Valenzuela	A. Marchesini	10	Senaffer	52	7	Marianita
N. Sepúlveda	J. González	11	S. Gate	52	11	J. Echeverría
Propietario	L. Pérez	12	Yaracona	52	9	P. Costantini

QUINTA CARRERA, a las 10.10 A. M.— 1.500 metros.— Premio DUENDE.— 6.a serie.— Handicap para tres años y más ganadores.— Inscripción: $ 310.— Inscripción extraordinaria: $ 310.— Premios: $ 31.000 al primero; 9.300 al segundo; 4.650 al tercero y 1.550 al cuarto.

A. Breque	R. Latorre	1	Chamico	57	13	I. Valdés
L. Orellana	Juan González	2	Chicoré	57	5	M. Valdés
J. Melero	A. Silva	3	Saya	57	18	Zazá
J. Melero	S. Arriagada	4	Calabrés	56	9	Reunión
J. Duque	M. Llorent	5	Reidor	55	3	S. Domingo
J. L. Celpa	M. Ocampo	6	La Colchagüina	54	16	El Colchagüino
O. Jara	H. Jara	7	Sátira	54	6	Villarrica
D. Sotomayor	P. Flores	8	Seductor	54	1	Llallauquén
F. Castro	R. Olave	9	La Estrategia	53	8	R. Lara
H. Miranda	J. Contreras	10	Machete	53	15	Ocasión
C. Cruz	Jl. Navarro	11	Relicario	53	2	Lobengrin
J. Vial	M. Araneda	12	Repetunda	53	10	Norte y Sur
Propietario	R. Castillo	13	Verdugo	52	17	C. Torres
U. Bravo	N. N.	14	Dominante	50	12	Ansán
T. Herrera	O. Bravo	15	Sinecura	50	20	3 Mosqueteros
J. Suárez	L. Manríquez	16	Croupier	48	19	Casino
S. Hermosilla	C. Farmer	17	Fonda	48	7	Valenciano
J. Salfate	J. Guajardo	18	Ortigal	48	4	R. Cordero
Propietario	M. Guerrero	19	Salesiano	48	14	L. Elzo
Fco. Parisi	J. Cornejo	20	Arauco	47	21	P. Méndez
A. Lancien	L. Jara	21	Sencillez	47	21	M. Pierret

SEXTA CARRERA, a las 10.50 A. M.— 1.500 metros.— Premio DUENDE.— 2.a serie.— Handicap para tres años y más ganadores.— Inscripción: $ 390.— Inscripción extraordinaria: $ 390.— Premios: $ 39.000 al primero; 11 700 al segundo; 5.850 al tercero y 1.950 al cuarto.

A. Vodanovic	G. Sepúlveda	1	Litógrafo	56	7	Quilpué
J. Cavieres	J. Marchant	2	Rotito II	56	8	A. and Navy
E. Maggi	L. Marcos	3	Bonté	55	4	Cecor
A. Valdivia	P. Flores	4	Fagot	55	5	Cachupín
L. Navarro	L. Pérez	5	Descubridor	54	1	Ranking
M. Segura	R. Cruzat	6	Rex	52	6	Danilo
L. Contreras	R. Silva	7	V. Kluk	52	11	Castor
A. Luna	J. Contreras	8	Alderete	51	10	C. Mori
J. Valenzuela	A. Marchesini	9	Chin Chin	51	3	Chin Chin
J. Inda	P. Gatica	10	Maltés	48	9	Brasil
Propietario	L. Jara	11	Michoacán	46	2	P. del Río

SEPTIMA CARRERA, a las 11.30 A. M.— 1.200 metros.— Premio ACONCAGUA.— Carrera especial.— Handicap para todo caballo.— Inscripción: $ 450.— Inscripción extraordinaria: $ 450.— Premios: $ 45.000 al primero; 13.500 al segundo y 6.750 al tercero y 2.250 al cuarto.

M. Segura	L. Céspedes	1	Déjelo Solo	56	10	Mascos
A. Vodanovic	R. Cruzat	2	Lector	56	6	Feliciana
J. Cavieres	J. Marchant	3	Silbador	55	11	S. Lyon
J. Herane	P. Flores	4	Arrabalero	54	1	Victoria
D. Bravo	M. Ocampo	5	Descartes	54	8	V. M. Azócar
M. Segura	J. Orellana	6	Copihues	53	7	Flotador
A. Vodanovic	G. Sepúlveda	7	Sampaio	53	5	Quilpué
A. Gutiérrez	A. Marchesini	8	Pentagrama	52	9	Pentagrama
A. Pérez	C. Silva	9	Vizconde	52	3	Ansán
S. Fuentes	R. Parodi	10	C. Forward	51	4	S. Crescente
J. Inda	M. Guerrero	11	Mosqueta	45	2	Caracas

OCTAVA CARRERA, a las 12.10 P. M.— 1.500 metros.— Premio DUENDE.— 5.a serie.— Handicap para tres años y más ganadores.— Inscripción: $ 320.— Inscripción extraordinaria: $ 320.— Premios: $ 32.000 al primero; 9.600 al segundo; 4.800 al tercero y 1.600 al cuarto.

R. Allen	J. Olivares	1	Pitrill	55	17	C. Vergara
F. Castro	M. Reyes	2	Schoeckley	56	6	Parral
Gálvez	G. Sepúlveda	3	Alabancioso	54	16	La Cuca
M. Quezada	M. Ocampo	4	Rocinante	54	15	E. Muñoz
J. Cavieres	J. Marchant	5	Bernadette	53	4	La Divisa
L. Duque	C. Córdova	6	Fitzroy	53	12	Buenaventura
V. García	R. Parodi	7	Río Itata	53	10	Itata
A. Lancien	G. Betamal	8	Acónito	52	2	Carampangue
L. Navarro	L. Pérez	9	Caloría	52	13	Huemul
J. Castro	R. Madariaga	10	Marichú	52	11	M. Etchepare
A. Breque	R. Latorre	11	Tío Pepe	52	1	Barcelona
A. Vodanovic	R. Cruzat	12	Utopía	52	9	S. Elna
E. Scala	R. Castillo	13	Achulapada	51	18	Royal
C. Cruz	J. Navarro	14	Déjela	51	20	A. Flores
E. Inda	P. Gatica	15	Gatita	51	14	J. Ruiz
A. Muñoz	J. Espinoza	16	Ka	50	3	Heliópolis
I. Maggi	J. González	17	Laconia	50	8	El Laja
R. Méndez	R. Pérez	18	Reposado	50	5	El Rodillo
O. Jara	L. Manríquez	19	Calcupil	49	7	La Maravilla
J. Melero	S. Arriagada	20	Trento	48	19	A. Salinas

NOVENA CARRERA, a las 12.50 P. M.— 1.500 metros.— Premio DUENDE.— 4.a serie.— Handicap para tres años y más ganadores.— Inscripción: $ 340.— Inscripción extraordinaria: $ 340.— Premios: $ 34.000 al primero; 10.200 al segundo; 5.100 al tercero y 1.700 al cuarto.

Muñoz	J. Espinoza	1	Farani	57	6	Las Camelias
Fuentes	J. Alarcón	2	S. Dust	56	7	Montecarlo
Cavieres	J. Marchant	3	Ariel	55	1	La Candelaria
Castro	R. Castillo	4	Magadis	55	11	Huarani
Méndez	R. Cifuentes	5	Salvaje	55	15	S. S. Galletti
Propietario	J. Villa	6	Santín	55	5	Fco. Villa
Scala	L. Manríquez	7	O. One	54	8	Filipino
Alvarez	J. Orellana	8	Trébol	54	4	L. Blanca
Sepúlveda	L. Pérez	9	Ketalindo	52	10	M. Palma
Suárez	R. Madariaga	10	A. Fiesta	51	3	Fantasio
Hermosilla	G. Betamal	11	Fachoso	51	12	A. López
A. García	R. Parodi	12	Impacto	50	13	Inflexible
Ramírez	O. Bravo	13	Perímetro	50	9	S. Cyr
Zuvic	S. Silva	14	Kako	49	2	A. Papic
Propietario	L. Jara	15	Estanciero	48	14	C. Torres
Cruz	J. Navarro	16	Kalinin	47	16	Mirandela

Descartes es nuestro gusto en el premio "Aconcagua"

CON DOS VICTORIAS SEGUIDAS DEFIENDE PRESTIGIO DE HEMBRAS

TEMBLADERA, ha dado una magnífica demostración de su insuperable estado, venciendo dos veces, consecutivamente, en esta cancha a elementos de méritos. Llega a medirse con coetáneos calificados en el sumun de sus formas

CARRERA ESPECIAL QUE SIRVE DE BASE AL MEETING DE ESTA MAÑANA EN EL HIPODROMO CHILE

Para escoltar al descendiente de Belisario, vamos a indicar a Arrabalero y Mosqueta

Se disputa en séptimo lugar de la cartilla de hoy sábado la carrera especial, premio "Aconcagua" handicap destinado a todo caballo con un recorrido de 1.200 metros y una recompensa de $ 45.000 para el vencedor.

Cuando se efectuó la ratificación de las inscripciones, fueron once los elementos que quedaron comprometidos a medirse, y la gran mayoría de ellos son destacados velocistas que han de dar a la competencia, indudable interés.

Un breve estudio de cada uno de los rivales servirá de introducción previa a la elección de la fórmula que ha de defender nuestro pronóstico.

Encabeza la lista Déjelo Sólo, elemento muy capacitado en estos tiros rápidos, que viene de un corto descanso y que cuenta con buenos cotejos; le sigue Lector, que en esta pista ganó hace poco más de un mes en buena forma a elementos de calidad y que como buen hijo de Fotográfico encontrará excelentes medios en la pista fangosa; Silbador, anotado a continuación, mantuvo buen training durante todo el verano y su campaña en el Sporting fué de indiscutibles méritos; Arrabalero, a nuestro juicio, encontrará en el tren violento que, seguramente, se imprimirá a la carrera una excelente oportunidad para lucirse con su característico "rush" final; Descartes, no ha mucho en una competencia de 1.000 metros corrida en el Club Hípico escoltó muy de cerca a la veloz Sanguijuela; Copihues, llegó tercero de Huerfo y Vagamundo, en esta cancha hace exactamente una semana y nos aseguran que ha seguido progresando; Sampaio, defeccionó en el clásico ganado por Compostura a Pentagrama, donde llegó solamente ganando a Fagot pero en sus cotejos posteriores acusa buen training; Pentagrama, como lo acabamos de decir, cayó estrechamente derrotada por Compostura, hace un par de semanas y mantiene excelente training; Vizconde, llega de Viña prestigiado por performances que acusan progresos insospechados y algunas victorias; Centro Forward, llegó arriero en el premio "Cuerpo de Bomberos", donde Monty venció a Orinoco, pero nos dió la impresión de estar un poco atrasado; finalmente, Mosqueta, sólo entró octava en la carrera ganada por Vagamundo a Oregón, Montaraz y Tequila, aún cuando dejó la impresión de que no se había empleado a fondo.

Por nuestra parte, y teniendo en cuenta las condiciones anormales en que se encontrará la pista vamos a indicar para el mejor puesto de la llegada a Descartes, y como sus más serios enemigos los vemos en Arrabalero y Mosqueta, quedarán en este mismo orden en los puestos secundarios.

UN "LANCE" MUY POSIBLE EN LA GRAN CARRERA CLASICA

EXCELSIOR, que cuenta con dos llegadas en tabla en 2.000 metros y en esta cancha, es para muchos "brujos", el que puede deparar la sorpresa de la interesante justa de mañana, haciendo suyo el medio millón de la recompensa

CARINTHIA, SEDUCTOR, VON KLUK, CAICUPIL, AGUA FIESTA Y HALLOWE'EN

NOS DEFIENDEN EL PRONOSTICO EN LAS SERIES HANDICAP DE 1.500 METROS

PRIMERA CARRERA

En primer lugar de la cartilla de hoy en el Hipódromo Chile, se correrá el handicap más modesto, el que sobre 1.500 metros ha reunido para su disputa a un número de 20 adversarios, de los que seguramente desertarán unos cuantos, pues el pésimo estado en que se hallará la pista por la copiosa lluvia última, hará arrancar a varios de ellos. En efecto, para atinar al ganador habrá que buscarlo entre los que reúnen las mejores condiciones para tal estado de cosas, y entre éstos tenemos a Birrete que es un buen hijo de Dalcahue, especialista en estas canchas y viene de ser segundo de Repetunda en un lote parecido; Captaine que escoltó a Invasión y Faceta, también buen barrero; Qué Linda, que por antecedentes debe correr mucho en estas canchas y acaba de obtener un buen tercero de Repetunda y Birrete; Babieca, reciente ganadora de su primera y está obligado, por lo tanto, a pelear la recompensa; Calindra que salió muy bien de perdedores en 1.500 metros, no obstante su fracaso en 1.200, posterior y Carinthia, cuyas buenas actuaciones en el Club, permiten creer que en esta pista puede tener éxito.

Atendidas las buenas performances y los trabajos últimos de Carinthia, a ella encargaremos la defensa del pronóstico en esta carrera. Para escoltarla sufragamos por Babieca y Qué Linda que se ven muy buenos.

QUINTA CARRERA

Después de las pruebas condicionales para elementos no ganadores, corresponde en quinto término al handicap de sexta categoría, donde de un grupo de 21 competidores que mantienen su anotación en la carrera, destacan por sus mejores antecedentes Chicoré, que ha cumplido muy buenas actuaciones con pesos mayores que el que le ha correspondido y muy bien puede ser el ganador, ya que en su última llegó segundo de Cholo; Chamico, que fué tercero de Impacto y Buchuqueo en 1.400, aun que más liviano que ahora; La Colchaguina, que se viene a correr una fija de Viña, donde tuvo muy buen comportamiento. Sátira, cuyas buenas performances del Club la acreditan para pelear el premio; Seductor, tercero de Gatita y Estoy Listo en el Club, donde no corre mejor que en esta cancha; Repetunda, por su excelente triunfo en 1.400 metros con igual peso, y que además es hija de Noctovisión, gran prestigio en el barro; Fonda, que ha estado llegando muy cerca, y por último Sencillez, que ganó en igual distancia aún cuando después fracasó en un lote mejor que éste.

Encontrando muy sugestivo el tercero de Seductor en el Club, por él vamos a inclinarnos en esta prueba para el primer lugar, dejando en los puestos secundarios a Sencillez y Sátira.

SEXTA CARRERA

A la sexta hora, toca su turno a la segunda serie de 1.500 metros, prueba en la que se medirá un escogido grupo de once caballos de categorías superiores, y donde la mejor opción la destacan Fagot, que se ha visto en gran condición, después de su fracaso más reciente y el que no hay que tomar en cuenta, pues se atribuyó a que le faltaba aún algo de postura; Descubridor, que fuera quinto en la que Goyo venció a Sampaio Lotario y Bonté, esta última por la citada performance; Von Kluk, ganador de dos carreras al hilo y que ha seguido progresando en sus entrenamientos, y por último Maltés y Chin Chin que han llegado en la tabla.

Como Von Klux atraviesa por un estado insuperable, le daremos nuevamente la preferencia, señalando para los otros lugares de marcador a Fagot y Descubridor.

OCTAVA CARRERA

En seguida del Handicap Especial, será disputada la quinta serie de los compromisos sobre 1.500 metros y donde sobresalen Caicupil que viene de rematar tercero de Cholo y Chicoré y baja en el handicap, kilos apreciables que lo hacen el más temible del encuentro; Alabancioso, que ha caído dos veces muy cerca actuando con poca fortuna en sus compromisos; Río Itata, quinto deJamaicano, juzgado con mucha confianza; Marichú, que ha mejorado mucho en sus entrenamientos; Utopía, que se metió en la tabla en su última; Gatita, que fué ganadora en el Club en forma sugerente en una pista que no le acomoda tan bien como la arena, y finalmente Trento que va peligrosamente liviano y tiene llegadas como para producir la sorpresa.

Caicupil que nos dejó una gran impresión en su figuración última, es nuestro candidato al primer puesto y para completar la fórmula señalamos a Marichú y Alabancioso.

NOVENA CARRERA

En penúltimo lugar del programa, será disputada la cuarta serie de los handicaps, competencia en la que se perfilan con las 1.as opciones Farani, que baja de serie y acaba de llegar buen quinto de Von Kluk; Only One, que cayó detrás de Von Kluk y Anadir en uno de los triunfos del hijo de Norton; Trébol, que no pudo desempeñarse con acierto en esta pista estando muy bueno; Agua Fiesta, que ha quedado en inmejorables condiciones para repetir su triunfo anterior; Impacto, ganador de dos carreras al hilo, está obligado a pelearla, y por último Kayo, tercero de Jamaicano y Silbato.

Como Agua Fiesta se vió muy bien al ganar la quinta serie, dejando margen para otra, a él confiaremos la defensa del primer sitio, dejando en los otros lugares a Farani y Only One.

DECIMA CARRERA

Se pondrá término a la reunión con la tercera categoría de 1.500 metros y en la cual resultan los más señalados: Eximio, en corral con Público, que vuelve muy bueno del Sporting; Cínico, no obstante su última falla en serie superior, pues ganó antes en gran estilo; Cabildo, segundo de Von Kluk; Hallowe'en, ganador en Viña que vuelve manteniendo su gran estado; Anadir, que fuera derrotado por Von Kluk dos veces y Valentoso que sigue en gran forma, estimándose que su último fué falsa.

Hallowe'en que vuelve muy bueno de Viña, es nuestro gusto en la carrera, y por él votaremos para ganador, dejando para segundo a Cabildo y para tercero a Anadir.

SINGAPUR Y RAYUELA CUENTAN CON MUCHA OPCION EN LAS POTRANCAS

A continuación de la de tres años, corresponde a las dos series para hembras de la nueva generación que también bregan por su primera victoria y donde en el primer grupo que anota 11 rivales, sobresalen por sus colocaciones anteriores, Alarma, que ha llegado dos veces quinta con algunos tropiezos; Pintura, tercera de Boina Azul y después cuarta de Chiquita Bacana; Quinchá, que se ha visto muy mejorada en sus trabajos y parece ser buena para el barro; Zarzuela, que no correspondió en su anterior y que muy bien puede hacer valer sus condiciones de barrera en pista anormal, y Singapur, con la que se corren una fija por su gran rapidez.

En cuanto a la otra serie, las opciones no se ven muy claras a la simple vista, ya que ninguna de ellas tiene figuración destacada, salvo Rayuela, que cuenta con un segundo de Sambalay, performance que le dará las mayores simpatías del público apostador y debe corresponder a la confianza y Senaffer, que entró cuarta en esa misma carrera. Del resto, por sus antecedentes para la pista y a ciertos trabajos sugestivos, pueden ser la sorpresa de la carrera y en este caso están Hunna, una hija de Scots Guard, que han dado mucho resultado últimamente, y Danzinger, una hija de Sahib, en la que siguen abrigando grandes esperanzas por sus movidas.

Fundando nuestro pronóstico en estas competencias, diremos que para la tercera carrera nos gusta a ganador Singapur, por el antecedente anotado y Tímida y Gacela, que han trabajado muy bien. En la cuarta, somos partidarios de Rayuela, para el primer lugar, con Hunna y Senaffer, en los sitios restantes.

EN TORNO AL "GRAN PREMIO"

SALVADOR HESS

En estos últimos años nadie ha dejado de advertir la política progresista que impera en el Hipódromo Chile. Las vastas proyecciones que el deporte hípico ha tenido y tiene en la actualidad en las actividades nacionales son reconocidas por unanimidad. Organizaciones de interés público, cuyo campo de acción abarca las más diversas esferas, reciben la influencia del creciente auge del turf. Injusto sería no reconocer que en esta obra de esfuerzo, la institución palmeña, cuya existencia ha sido jalonada en diversas etapas meritorias, ha marchado junto a su ritmo acelerado de progreso.

La labor que ha desarrollado la institución en su ya larga vida, es múltiple y variada. Los premios han sido aumentados proporcionalmente y hoy están a la par con los del Club Hípico. Las tribunas fueron ampliadas, y domingo a domingo vemos cómo se van haciendo más estrechas para contener a la creciente afición, que favorece a este hipódromo. Fué también el Hipódromo Chile el primero en instalar el "Ojo Fotográfico", con lo que se puso término a las dudas y hoy constituye la mejor garantía en materia de llegadas. El servicio de Encargos, es también primicia suya y con la aceptación unánime de los sostenedores de la hípica, los mayores elogios se han vertido por la genial idea. El sistema del peso físico de los animales, es otro gran adelanto para la hípica, comenzando primero por el Hipódromo. Las amplias pizarras cotizadoras, nivelación de las pistas, y así innumerables obras de menor importancia, pero que, a la postre son beneficiosas para el público que los favorece, ha sido la preocupación constante de las directivas del Hipódromo Chile. En cuanto al mejoramiento de los programas, notoria es la mejor calidad, tanto es que la afición ha comprendido este esfuerzo, contribuyendo de manera eficiente al grado de prosperidad y tenemos por ejemplo, entre los grandes clásicos de su cartelera, el de reciente creación sobre 4.000 metros, distancia que nunca se corrió en nuestras pistas, antes de la institución del premio "Juan Antonio Ríos", que lleva el nombre del probo Mandatario fallecido. El gran clásico Presidente de la República, la próxima atracción del turf a correrse mañana, el que por su condición y su premio, es desde el año 1941 uno de los grandes clásicos de nuestro medio, competencia que reúne todos los años en la pista del Chile a una extraordinaria concurrencia, al igual que en "El Ensayo" y "El Derby".

Pero toda esta inmensa labor no está ajena a los sinsabores y preocupaciones de un hombre hípico puro, estimado por todo el mundo. El nombre del señor Salvador Hess, está ligado a todas las obras que han determinado el progreso y engrandecimiento de la institución palmeña, que desde su delicado cargo de Gerente ha sabido darle forma y constitución a las grandes ideas y proyectos, donde su mayor colaborador lo ha encontrado en don Víctor Deformes, subgerente de la institución.

Por cierto que las circunstancias enumeradas al comienzo, que han marcado el índice de una nueva era, tendrán que asegurar un futuro esplendoroso en las actividades hípicas del Hipódromo Chile, y así dentro de un agitado período de innovaciones y renovaciones, cuyos proyectos esperan su turno, sorprende a la prestigiosa y progresista institución la disputa del gran premio Presidente de la República, prueba máxima de los calendarios del Hipódromo Chile y la tercera en categoría en el país.

"MILANO" HA PROGRESADO: PUEDE GANAR

En segundo término del programa matinal, se ha dispuesto una de las series condicionales, la que sobre 1.400 metros ha interesado a un grupo de 12 animales de tres años que aún aspiran a su primer triunfo y por los progresos que han obtenido últimamente y las figuraciones que han conseguido en sus numerosas intervenciones, la prueba promete ser muy reñida y de dramáticos contornos.

En efecto, tenemos por ejemplo a Celoso que fué tercero de Calabrés y Pantanal; Comodiablo, que ha sido postergado en innumerables encuentros por estrecho margen; Don Fó, como el anterior; Milano, tercero de Babieca y Vaquerito y, finalmente, este último por la performance ya citada, son a nuestro juicio, los que deben pelear la recompensa.

Resumiendo, creemos que Milano debe mejorar su performance anterior, pues ha mejorado en sus cotejos y por él vamos a optar para el puesto de honor, indicando para segundo a Don Fó y para tercero a Vaquerito.

PRONOSTICOS DE LA PRENSA (HIPODROMO CHILE)

	1.a CARRERA	2.a CARRERA	3.a CARRERA	4.a CARRERA	5.a CARRERA	6.a CARRERA	7.a CARRERA	8.a CARRERA	9.a CARRERA	10.a CARRERA
LA NACION	Carinthia Babieca Qué Linda	Milano Don Fo Vaquerito	Singapur Tímida Gacela	Rayuela Hunna Senaffer	Seductor Sencillez Sátira	Von Kluk Fagot Descubridor	Descartes Arrabalero Mosqueta	Caicupil Marichú Alabancioso	Agua Fiesta Farani Only One	Hallowe'en Cabildo Anadir
LA SEGUNDA	Symphony Marisola Tesoro	Comodiablo Celoso Milano	Tímida Alarma Pintura	Hunna Rayuela Senaffer	Saya Seductor Sátira	Chin Chin Descubridor Von Kluk	Pentagrama Descartes Arrabalero	Utopía Reposado Schokley	Agua Fiesta Only One Ketalindo	Hinojo Valentoso Parralino
ULTIMA HORA	Cuadrada Galga Birrete	Vaquerito Milano Celoso	Pintura Alarma Tímida	Rayuela Hunna La Novia	Chicoré Repetunda Salesiano	Rotito Alderete Maltés	Descartes Lector Copihues	Gatita Caicupil Pitril	Estanciero Ketalindo Perímetro	Hallowe'en Anadir Cabildo
EL IMPARCIAL	Captaine Galga Gino Rex	Milano Vaquerito Don Fo	Pintura Mentada Zarzuela	Rayuela Danziger Agua Grande	Sátira Saya Repetunda	Chin Chin Maltés Von Kluk	Mosqueta Copihues Descartes	Gatita Caloría Bernadotte	Impacto Pachoso Salvaje	Hallowe'en Anadir Opereta

DECIMA CARRERA, a la 1.30 P. M.— 1.500 metros.— Premio DUENDE.— 3.a serie.— Handicap para tres años y más ganadores.— Inscripción: $ 360.— Inscripción extraordinaria: $ 360.— Premios: $ 36.000 al primero; 10.800 al segundo; 5.400 al tercero y 1 800 al cuarto.

A. Luna	Juan González	1	Calígula	57	2	F. Echavarría
J. Cavieres	A. Marchesini	2	Eximio	56	3	L. Valdés
J. Cavieres	J. Marchant	3	Público	55	9	La Candelaria
E. Maggi	L. Marcos	4	Labarthé	56	17	R. S. de Maggi
Propietario	J. Olivares	5	Cínico	55	15	A. Muñoz
A. Vodanovic	R. Cruzat	6	Cabildo	53	12	Gold
Propietario	J. Contreras	7	Curry	53	7	I. Sánchez
A. Palma	M. Ocampo	8	Hallowe'en	52	6	Gerónima
L. Navarro	L. Pérez	9	Kim Koo	52	1	Clarincito
E. Castillo	R. Castillo	10	Laferrere	52	4	V. Gallegquillos
A. Breque	R. Latorre	11	Anadir	51	16	L. Cortés
D. Sandoval	A. Salazar	12	Hinojo	51	14	El Bote
L. Alvarez	H. Navarro	13	G. Marina	50	13	R. Rojas
M. Segura	R. Parodi	14	Marinao	50	8	C. Negro
J. Herane	P. Gatica	15	Opereta	50	5	Victoria
Propietario	N. N.	16	Valentoso	50	11	J. Carrasco
J. Suárez	L. Manríquez	17	Chincherro	49	18	P. Viejo
A. Pérez	R. Parada	18	Parralino	49	10	Porvenir

¿HA COMIDO USTED EN EL
Hogar Social Restaurant?
CONSULTELE A SUS AMIGOS
BLANCO ENCALADA 2116

SE NECESITA ARRENDAR
PARA OFICINAS
una casa en buenas condiciones, alrededor de Plaza de Pedro de Valdivia; mínimo seis piezas, garage, dependencias y teléfono. Se pagará hasta el 10% del avalúo fiscal que fija la Ley.
TRATAR: Jefatura Sanitaria Provincial, Catedral 1712 (Secretaría), de 8.30 a 12.30 y de 14.30 a 17.30 horas.
JEFE SANITARIO PROVINCIAL

Pompadour
MR
PASTELERIA
SALON DE TE
MERCED 551

CLINICA DE
CAMISAS
S. ANTONIO 470
— TELEFONO 31952 —
ARREGLAMOS SUS CAMISAS. LAS DEJAMOS NUEVAS

LIVING
REINA ANA
$ 4.300.—
tapizado en fino rayón, color verde.
$ 17.600.—
dormitorio normando, lingue macizo, artísticamente tallado a mano, completo, 11 piezas.
1028 NATANIEL 1028
LA CASA DE LAS OCASIONES

VENDO LOCAL
con o sin instalación. Apropiado para cualquiera clase de negocio por la buena ubicación y lugar comercial. Arriendo: $ 2,500 mensuales.
TRATAR:
PLAZA ALMAGRO 1111
(casi esquina San Diego)
De 15 a 16 horas.

CLUB HIPICO SABADO 8 DE ABRIL DE 1950

PRIMERA CARRERA, a la 1.10 P.M. — 1.500 metros. — Premio NIRVANA. — Para yeguas de tres años, nacidas en Chile, que no hayan ganado. — Peso: 53 kilos.— Inscripción: $ 350.— Inscripción extraordinaria: $ 350.— Premio: $ 35.000 a la primera: $ 10.500 a la segunda; $ 5.250 a la tercera y $ 1.750 a la cuarta.

G. Silva	1	Canadá	53	6	Picarón
H. Vergara	2	Challinga	53	4	Remark
F. Gatica	3	Formalina	53	7	F. Gómez R.
J. Fernández	4	Maraana	53	9	La Cisterna
G. Retamales	5	Marcha Real	53	2	O. Lorca
J. Espinoza	6	Matraca	53	3	H. Cornejo
O. Valenzuela	7	Pallaifa	53	1	J. Urrutia
L. A. Contreras	8	Querellada	53	10	A. Lyon del R.
O. Bravo	9	Sombras	53	8	A. Valdivia
L. Manríquez	10	Ventolera	53	5	Suc. A. Rod.

SEGUNDA CARRERA, a la 1.40 P. M. — 1.100 metros. — Premio NORTON.— 1.100 metros.— Para potrillos de dos años, que no hayan ganado.— Peso: 55 kilos.— Inscripción: $ 400.— Inscripción Extraordinaria: $ 400.— Premio: $ 40.000 al primero; $ 12.000 al segundo; $ 6.000 al tercero, y $ 2.000 al cuarto.

C. Silva	1	Caribbean	55	9	Panchote
R. Latorre	2	Dinámico	55	10	Melosilla
L. Céspedes	3	El Rodillo	55	3	Sto. Domingo
J. Espinoza	4	Garufa	55	2	Casin
S. Carvajal	5	My Lord.	55	7	E. Aliaga
F. Gatica	6	Ranchillo	55	6	Huno
J. Contreras	7	Safir	55	4	I. Sánchez
A. Silva	8	Smuggler	55	8	Emulo
M. Ocampo	9	Trabajador	55	1	Ovalle
J. F. Marchant	10	Yadrán	55	5	Visto Bueno

TERCERA CARRERA, a las 2.10 P. M. — 1.100 metros. — Premio NOCTOVISION.— Serie B.— 1.100 metros.— Para potrillos de dos años, que no hayan ganado.— Peso: 55 kilos.— Inscripción: $ 400.—Inscripción extraordinaria: $ 400.— Premios: $ 40.000 al primero; $ 12.00 al segundo; $ 6.000 al tercero, y $ 2.000 al cuarto.

A. Poblete	1	Cupido	55	6	Barnel
J. F. Marchant	2	Etíope	55	7	H. El Laja
L. Pérez	3	Granado	55	2	Incógnito
L. Céspedes	4	Huachipato	55	9	Huachipato
J. Orellana	5	Peruano	55	3	Cartago
J. Espinoza	6	Provocador	55	1	Trece
L. A. Díaz	7	Quemador	55	8	Osti
L. Espinoza	8	Quemamucho	55	4	L. Bandurrias
P. Flores	9	Rencoroso	55	5	E. Herman
O. Valenzuela	10	Zaguero	55	10	R. Montes

CUARTA CARRERA, a las 2.45 P. M. — 1.000 metros. — Premio NITCHEVO. — 6.a Serie.— Para caballos de tres años y más, ganadores.— Handicap.— Inscripción: $ 270.— Inscripción extraordinaria: $ 270.— Premios: $ 27.000 al primero, $ 8.100 al segundo, $ 4.050 al tercero, y $ 1.350 al cuarto.

J. Orellana	1	Alegrote	57	14	E. Inda
G. Retamal	2	Deslumbrante	55	5	Marlén
A. Salazar	3	Lagunilla	55	13	Valparaíso
S. Arriagada	4	Martes Trece	55	16	Negrita
R. Parodi	5	Campista	54	6	R. Labbé
M. Araneda	6	Pas Si Fort	53	17	L. A. Orellana
R. Parada	7	Ciboulette	51	4	Rosny
J. Guajardo	8	Crea	51	11	Liz
A. Poblete	9	Antártida	49	9	Suc. L. A. Gr.
E. Muñoz	10	Rosa de Ab.	45	3	Inca
O. Bravo	11	M. Callado	49	10	Enri-Valen
G. Palma	12	Filarmónica	48	12	Misterio
F. Gatica	13	Brookville	45	7	Talagante
R. Vargas	14	Fortacha	45	15	Huaraní
R. Cifuentes	15	Sabá	45	2	Ochanco
G. Silva	16	Semidiosa	45	1	Huamball
C. Farmer	17	Suprema	45	8	Nildita

QUINTA CARRERA, a las 3.20 P. M.— 1.300 metros.— Premio ORAN. —Para caballos de tres años y más, que no hayan ganado desde el 1.o de julio de 1949.— Peso de Reglamento.— Descargo de 1 kilo por cada carrera sin figurar en tabla, corrida en el Club Hípico de Santiago, a contar desde esa fecha.— Recargo de 1 kilo por cada carrera ganada, con anterioridad a aquella fecha. — Inscripción: $ 350.— Inscripción extraordinaria: $ 350.— Premios: $ 35.000 al primero; $ 10.500 al segundo; $ 5.250 al tercero, y $ 1.750 al cuarto.

E. Salas	1	Odeón	65	8	Virginia
E. Quiroga	2	Público	65	17	La Candelaria
G. Retamal	3	Rencor	61	11	Levantino
E. Freire	4	Lombardo	60	7	San Francisco
O. Allende	5	Argentino	59	2	Picarón
L. Manríquez	6	Diligente	59	1	Alfonsita
M. Salas	7	Amenazante	58	19	E. Escribano
E. Muñoz	8	Cori	49	15	San Bernardo
G. Silva	9	Punch	57	10	G. Garmendia
R. Cifuentes	10	Zig Zag	57	22	Copucha
B. Sandoval	11	José Belén	56	20	Cinta Roja
L. Caldera	12	Kalpak	56	13	Kalpak
O. Valenzuela	13	Payaso	56	5	F. León F.
L. A. Contreras	14	Pallaifa	45	14	J. Urrutia M.
L. Carvajal	15	Fabulosa	55	16	On Jechu
J. Guajardo	16	Roblería	55	6	G. de la Cerda
J. Espinoza	17	Salitre	54	4	Palermo
R. Pérez	18	Salmuera	54	3	Doña Cata
No corre	19	Electra	53	21	R. Rodríguez
No corre	20	Don Fo	52	23	Casin
L. Manríquez	21	Vasca	51	12	R. K. de Cons.
M. Guerrero	22	Golondro	50	18	Marlén
Dudoso	23	Formosina	45	9	F. Gómez

SEXTA CARRERA, a las 4 P. M. — 1.000 metros. — Premio NITROGENO. — 2.a Serie.— Para caballos de tres años y más, ganadores.— Handicap.— Inscripción: $ 320.— Inscripción extraordinaria: $ 320.— Premios: $ 32.000 al primero; $ 9.600 al segundo; $ 4.800 al tercero, y $ 1.600 al cuarto.

L. Céspedes	1	Vizconde	58	4	Ansan
A. Marchessini	2	Capataz	57	7	Suc. A. Moller
No corre	3	Rotito II	56	10	Army and N.
J. F. Marchant	4	Ventada	51	1	Portofino
R. Parodi	5	Harrison	53	5	Dos M.
F. Gatica	6	Floración	50	2	San Crescente
No corre	7	Pifia	50	6	Emulo
O. Bravo	8	Royal Hunter	50	9	El Canelo
G. Retamal	9	Huerto	48	8	Los Andes
L. Jara	10	Pálpito	47	3	Reina

SEPTIMA CARRERA, a las 4.40 P. M.— 2.000 metros.— Premio ROBERTO VIAL S.—Carrera Especial.— Para caballos de tres años y más, que no hayan ganado más de $ 500.000.— Handicap.— Inscripción: $ 1.000 el jueves 30 de marzo.— Inscripción extraordinaria: $ 1.000.— Premios: $ 100.000 al primero; $ 30.000 al segundo; $ 15.000 al tercero, y $ 5.000 al cuarto.

L. Céspedes	1	Chimbador	57	2	E. Barriga
J. F. Marchan	2	Junco	57	5	Army and N.
M. Ocampo	3	Ag. Seguro	53	3	Fulmine
Dudoso	4	El Mansur	53	7	Desquite
A. Silva	5	Diablito	51	9	Infierno
O. Bravo	6	Borodín	50	10	Lo Aguila
A. Marchessini	7	Springhill	50	12	[illegible] G.
L. Jara	8	Calisaya	49	6	Carampangue
M. Guerrero	9	Tuncana	49	4	E. Brown
L. Manríquez	10	Galileo	45	1	R. Rodríguez
F. Gatica	11	Morse	45	8	E. F. de Valen.
Dudoso	12	Tandil	45	11	Diumen

CARRERA A, a las 4.50 P. M.— 3.200 metros.— Premio PILLULLO.— Vallas. — Para caballos de tres años y más, que no hayan corrido en carrera de obstáculos.— Peso de Reglamento.— Inscripción: $ 350.— Inscripción extraordinaria: $ 350.— Premios: $ 35.000 al primero; $ 10.500 al segundo; $ 5.250 al tercero, y $ 1.750 al cuarto.

O. Cerda	1	Black Out	71	2	J. Zamora
M. Rivera	2	Flin Flon	71	1	Los Cruzados
L. A. Moraga	3	Royal Helmet	71	3	Waldo Silva I.
No corre	4	Porotera	68	4	Rubén Peña

OCTAVA CARRERA, a las 5.20 P. M.— 1.000 metros.— Premio NAYLA. — 5.a Serie.— Para caballos de tres años y más, ganadores.— Handicap.— Inscripción: $ 270.— Inscripción extraordinaria: $ 270.— Premios: $ 27.000 al primero; $ 8.100 al segundo; $ 4.050 al tercero y $ 1.350 al cuarto.

Dudoso	1	Knobkerry	57	9	E. González
O. Valenzuela	2	Archipiélago	56	13	Don Dani
L. Céspedes	3	Casanova	56	17	Valparaíso
A. Salazar	4	Clavileño	52	8	R. Blanche A.
P. Flores	5	Vanidad	55	4	R. K. de Cons.
J. Orellana	6	Bantú	54	10	J. Alarcón L.
L. Espinoza	7	Adversario	53	15	Elías Navas S.
E. Salas	8	Disparada	52	6	Santa Rosa
J. Espinoza	9	Salitre	52	5	[illegible]
N. N.	10	Eco	51	11	R. Labbé
J. Contreras	11	Lolita	50	3	G. de la Cerda
P. Maldonado	12	Salerito	50	16	A. Velásquez
F. Gatica	13	Pentágono	49	1	S. Valenzuela
L. Manríquez	14	Agitada	47	12	Marcia
No corre	15	Carta Brava	47	2	Emulo
O. Bravo	16	Catangó	47	7	R. Duque R.
G. Silva	17	Majada	47	14	F. Astaburuaga

NOVENA CARRERA, a las 6 P. M.— 1.000 metros.— Premio NAJALA.— 4.a Serie.— Para caballos de tres años y más, ganadores.— Handicap.— Inscripción: $ 270.— Inscripción extraordinaria: $ 270.— Premios: $ 27.000 al primero; $ 8.100 al segundo; $ 4.050 al tercero, $ 1.350 al cuarto.

J. Orellana	1	Trébol	57	11	Loma Blanca
No corre	2	Nizarda	53	7	Nanita
J. F. Marchan	3	Engaño	55	9	O. Ortiz
A. Marchessini	4	Girondino	55	6	Montecarlo
R. Cruzat	5	Sugar	55	2	Clarinetito
C. Guiraldez	6	Afgano	54	1	Leningrado
M. Reyes	7	Esopo	54	8	G. Riv[illegible]
R. Parodi	8	Gama	54	12	Bohemios
L. Espinoza	9	Melipeuco	54	3	J. González
J. Espinoza	10	Abrojo	53	10	Rancagua
R. Parada	11	Comarca	53	4	J. B. Ourtau
G. Silva	12	Andemillia	48	13	G. Garutti
L. Ledesma	13	Sunkist	47	5	[illegible]

DECIMA CARRERA, a las 6.45 P. M.— 1.000 metros.— Premio NOBAL.— 3.a Serie.— Para caballos de tres años y más, ganadores.— Handicap.— Inscripción: $ 300.— Inscripción extraordinaria: $ 300.— Premios: $ 30.000 al primero; $ 9.000 al segundo; $ 4.500 al tercero, y $ 1.500 al cuarto.

R. Latorre	1	Monada	56	10	Millahue
A. Marchessini	2	El Cóndor	55	12	Anita
J. Orellana	3	Montaraz	55	2	Tres Chiflines
J. E. Bravo	4	Bombay	54	6	Popeta
L. Espinoza	5	Fulminador	53	4	
J. Contreras	6	Sin Chistar	53	9	J. Prieto L.
A. Silva	7	Algarrobal	52	11	[illegible]
P. Flores	8	Opereta	52	5	[illegible]
L. Pérez	9	Biarritz	51	1	R. Ourtau
No corre	10	Jean Pierre	50	3	Las Condes
O. Bravo	11	Negrina	50	8	Remark
G. Silva	12	Punch	46	7	G. Garmendia

Borodín, carta sobresaliente en el "Víal Souper"

Carrera sobre 2.000 metros con una recompensa de cien mil pesos al ganador.—Chimbador y Junco, sus enemigos precisos

MATRACA, DINAMICO, ZAGUERO Y LOMBARDO DESTACAN EN LAS PRUEBAS CONDICIONALES

Sobre una pista mojada por doce horas de intensa lluvia, se disputarán esta tarde los dos mil metros del Premio "Roberto Vial Souper", con cien mil pesos de premio al ganador.

Acerca de los doce adversarios que se encuentran anotados para participar en la prueba, ya nos referimos in extenso en nuestra edición de ayer, señalando las posibilidades de cada uno de ellos. Es por eso que hoy, nos limitaremos a fundamentar nuestra fórmula de pronósticos, que encabezamos con Borodín. El hijo de Wellington, como ya lo dejamos establecido anteriormente, se halla en un proceso de superación cuyo límite se hace difícil señalar a estas alturas. Parece que su trainer ha dado en el clavo con este valioso elemento y sus progresos aumentan de día en día. En esta carrera a sólo 50 kilos, sobre una distancia que le acomoda mucho y en una pista que no tiene por qué serle adversa, nos resulta en verdad un candidato formidable para hacer suya la recompensa. Y en la seguridad de que va a responder a tales expectativas, le damos la preferencia.

Como enemigo de cuidado para nuestro favorito, vemos a Chimbador, que en su anterior intervención corrió con escasa fortuna. Ahora el hijo de Scarlet Tiger, será presentado en mejores condiciones que en su pasada actuación y los 57 kilos no han de ser inconveniente para su desempeño. Los suple de sobra, con su condición de animal de primera categoría.

En cuanto al tercero en discordia, la elección se hace más difícil, ya que Morse, Junco, Tuncana y hasta Diablito, tiene posibilidades más o menos parecidas. Es cuestión de que la carrera se le presente bien a alguno de ellos para que consigan terciar honrosamente en la lucha decisiva. Y como es menester resolverse por uno de ellos, lo hacemos inclinando nuestras preferencias por Junco, para completar nuestra fórmula.

CARRERAS CONDICIONALES

Tres carreras para elementos no ganadores figuran en el programa de esta tarde. En la primera de ellas, sobre 1.500 metros para tres años, vemos con opción destacada a Matraca, que en su anterior actuación perdió estrechamente contra Campista. Es verdad que el tiro no es el que más le acomoda, pero considerando las muy limitadas aptitudes de sus rivales, le damos el primer puesto. Pallaifa, que suele realizar algunas asomadas discretas, y que debe llegar bien a este tiro, nos gusta para escoltar a nuestra favorita.

En cuanto al tercer lugar del tablero, se lo dejamos a Ventolera, a la que vimos llegar quinta en una carrera ganada por Calindra, y como se nos dice que ha seguido mejorando, mayor razón existe para suponerle una performance provechosa.

SEGUNDA CARRERA

Esta carrera está reservada a potrillos de dos años, no ganadores y por el lado que se miren las cosas, resulta Dinámico la mejor carta. En efecto, su llegada tras Guardabosque, Molotov y El Cauque, ganando a elementos tenidos en gran estima, le asigna verdaderamente una chance de primer orden y con toda seguridad será el gran favorito de la carrera.

Para el segundo puesto, dejamos a El Rodillo, que si bien nada hizo en su debut, tiene en cambio a su favor esta vez un estado de preparación muy completa que con toda seguridad le permitirá responder a las expectativas que se han formado en su corral.

En el tercer puesto de nuestra fórmula, sólo dejamos a Safir, que es rápido, sabe lo que es correr en público, y ha dejado buena impresión en sus cotejos recientes.

TERCERA CARRERA

De iguales condiciones a la anterior es la tercera carrera de la tarde: sobre 1.100 metros, y para potrillos no ganadores. En esta prueba no es necesario entrar en profundas divagaciones para obtener un candidato con opción destacada. Efectivamente, salta a la simple vista la anotación de Zaguero, un elemento que en su debut llegó tercero, no hallándose todavía en sus mejores formas. Esta vez, el defensor de las sedas del señor Raúl Montes, conocedor de la cancha y más "puesto", deberá constituirse en el seguro favorito. Le bastará con responder a su intervención de el día de su debut en que llegó tras Partido y Cash Down, para salir airoso.

Huachipato, que llegó cuarto en la carrera citada para el anterior, y Quemamucho, que parece ser un elemento precoz, resultan a nuestro modo de ver, los enemigos precisos para el anterior.

OTRA CONDICIONAL

La quinta carrera de la tarde, para elementos no ganadores durante 1949, fijada sobre un recorrido de 1.300 metros, aparece favorable a las posibilidades del fatal Lombardo, que en su anterior actuación perdió contra Quijada una carrera que parecía la más fija del día. Convencidos de que esta vez andará con un poquito de buena suerte, lo señalamos para el puesto de honor.

Público, que debe bajar kilos por descargo de jockey aprendiz, debe ser el que ponga en apuros al del stud San Francisco, y lo dejamos para el segundo puesto, señalando para el tercero a Punch, si es que prefiere este compromiso al de la carrera final.

CAMPISTA, CAPATAZ, BANTU, ENGAÑO Y SIN CHISTAR

Defenderán el pronóstico de LA NACION en los handicaps sobre 1.000 metros. — Apreciaciones, pronósticos y programa completo

Los mejores dividendos de la tarde pueden producirse en las carreras handicap del programa fijadas sobre mil metros.

CUARTA CARRERA

Esta prueba corresponde a la 6.a serie de los handicaps de velocidad, en la que vemos muy bien colocada a la rápida Campista, flamante ganadora, que en esta oportunidad puede alcanzar su segunda victoria consecutiva. La pensionista de Inda, mantiene su mejor condición y es lo más probable que salga en punta desde el ¡vamos! y no se deje alcanzar. Por cierto, es nuestra favorita.

Alegrote que viene de no figurar en el Chile, pero rinde mucho en esta cancha, nos gusta para el segundo lugar; para el tercer puesto de la fórmula, señalamos a Filarmónica, en razón de su reciente triunfo del sábado último, en que terminó ganando en forma muy sugestiva.

SEXTA CARRERA

La mejor de las series de los handicaps de velocidad es una carrera de difícil pronóstico, en la cual tienen parecida opción Vizconde, por su buena campaña viñamarina: Rotito, siempre peligroso en estos tiros; Huerto, que acaba de ganar en el Hipódromo Chile y corre bien sobre el césped; Royal Hunter, que hace su rentrée en buenas condiciones, y Capataz, rápido y gran barrero. Entre los nombrados, preferimos al pensionista de Muñoz Guzmán vale decir Capataz, acerca del cual nos llegan óptimas referencias.

Huerto, por su triunfo meritorio sobre Vagamundo en el Chile, queda para el segundo puesto, y para el tercero, Royal Hunter que siempre ha corrido bien de rentrée.

OCTAVA CARRERA

En la quinta serie de los handicaps sobre 1.000 metros nuestras preferencias están por Bantú. Ganó tan fácil —por tres cuerpos, sofrenado— que nos resulta un candidato formidable, al primer lugar. En efecto, tendría que extrañar la pista y ser pésimo barrero para perder contra estos rivales, entre los cuales destacan Vanidad que lleva dos triunfos consecutivos, y Archipiélago, que ha caído en una serie muy favorable a sus posibilidades.

Desde luego formulamos nuestro pronóstico con Bantú, para el primer lugar, dejando a Vanidad para el segundo, y a Archipiélago para completar el marcador.

NOVENA CARRERA

En la cuarta serie de los handicaps de velocidad, nos declaramos partidarios de Engaño, que en su anterior actuación, consiguió una estrecha pero clara victoria sobre Montaña y Pinar, mostrando que llega muy bien a estos tiros. Aquel día remató la carrera con mucha facilidad a 200 metros de la raya, dejando así campo para inferir que una distancia menor como es ésta, debe cuadrarle mejor a su característica de emplearse. Además, tiene antecedentes para actuar bien en pistas barrosas.

Girondino, cuarto en la ganada por Brumazón corriendo con poca suerte, y Sunkist, que ha estado desempeñándose bien en ambas pistas locales, completan nuestra fórmula de pronóstico.

LA ULTIMA

En la última carrera de la tarde, 3.a serie de los handicaps sobre mil metros, vemos ganar de punta a punta a Sin Chistar. Nos basta con recordar esa carrera que perdió contra Brumazón en los últimos veinte metros, para suponerla ganadora en esta oportunidad. La hija de Tate Callaito, vendrá en punta desde el ¡ya! y será difícil, a nuestro juicio que alguno de sus rivales sea capaz de seguirle el ritmo.

En todo caso, como en carreras no hay nada escrito, recomendamos a Algarrobal y El Cóndor, como sus precisos enemigos. El primero acaba de ganar linda carrera en el Hipódromo Chile, y El Cóndor, llegó quinto en una que hizo suya Don Palmilla, no rindiendo todo lo que se esperaba de sus medios locomotivos.

PRONOSTICOS DE LA PRENSA (CLUB HIPICO)

	1.a CARRERA	2.a CARRERA	3.a CARRERA	4.a CARRERA	5.a CARRERA	6.a CARRERA	7.a CARRERA	8.a CARRERA	9.a CARRERA	10.a CARRERA	CARRERA "A"
LA NACION	Matraca Pallaifa Ventolera	Dinámico Rodillo Safir	Zaguero Huachipato Quemamucho	Campista Alegrote Filarmónica	Lombardo Público Punch	Capataz Huerto Royal Hunter	Borodín Chimbador Junco	Bantú Vanidad Archipiélago	Engaño Girondino Sunkist	Sin Chistar Algarrobal El Cóndor	Royal Helmet Black Out
LA SEGUNDA	Challinga Matraca Sombra	Dinámico El Rodillo Safir	Etíope Quemador Zaguero	Alegrote Pas si Fort Sabá	Público Punch Lombardo	Floración Capataz Pálpito	Tuncana Morse Chimbador	Clavijero Bantú Catango	Melipeuco Engaño Trébol	Sin Chistar El Cóndor Negrina	Flin Flon R. Helmet
ULT. HORA	Matraca Challinga Formosina	Dinámico Safir Smuglerr	Etíope Quemador Zaguero	Pas si Fort Alegrote Semidiosa	Lombardo Público Punch	Huerto R. Hunter Harrison	Borodín Chimbador El Mansur	Majada Carta Brava Adversario	Sunkist Engaño Esopo	Sin Chistar Montaraz Negrina	Royal Helmet Black Out
EL IMPARCIAL	Sombra Matraca Challinga	Dinámico Safir Smugglerr	Quemador Etíope Peruano	Pas si Fort Filarmónica Semidiosa	Lombardo José Belén Punch	Ventada Huerto Vizconde	Borodín El Mansur Morse	Adversario Bantú Vanidad	Gama Sunkist Girondino	El Cóndor Algarrobal Sin Chistar	Black Out Royal Helmet

CINE, TEATRO Y RADIO

Los amores de Eva Braun y Hitler, en un realista drama

En pocos días más será exhibido en el Teatro Principal, el más grande de los documentales de los últimos tiempos. Se trata de "Ocurrirá de nuevo", el esperado film de las películas que fueron captadas a las autoridades alemanas durante la toma de posesión de los documentos oficiales nazis, por la tropas aliadas.

Es éste, un film de inapreciables proyecciones que, junto con exhibirnos los comienzos de un régimen que marcó una época en la historia del mundo, nos describe los instantes de la vida privada de uno de los hombres más célebres del siglo: Adolfo Hitler.

"Ocurrirá de nuevo", está compaginada por el Navy Club de Washington, punto por punto, de los más tétricos episodios de la ascensión de Hitler y su partido, al Poder.

Interesantes vistas de los más famosos discursos de Goebbels, Hess y otros jerarcas nacistas, aparecen tomados con sus propias palabras, en el film.

Comienza hoy día la temporada de vallas

Esta tarde se inicia la temporada de carreras de Vallas, pruebas que, a juzgar por la cuantía de los premios, tienen poca importancia para los organizadores del calendario de carreras. Y el hecho de que vaya agregada al programa como una vulgar carrera de eliminación, lo prueba.

Tal vez sea por eso, que sólo cuatro animales anotaron sus nombres en los 3.200 metros del Premio Pillullo, reservado a elementos que no hayan corrido en esta clase de pruebas. Entre ellos, a juzgar por lo que hacían en carreras planas, destaca Royal Helmet, que según sabemos ha revelado ser un discreto saltarín en sus entrenamientos. Debe ser favorito este rival y, con seguridad, si no se cae, el ganador de la carrera. Defenderá nuestro pronóstico. Para segundo, señalamos a Black Out, que entre los restantes, nos parece el de mejor calidad.

DEBUTA EN EL MUNICIPAL TEATRO COMICO ESPAÑOL

En el primer coliseo santiaguino se iniciará una temporada de teatro cómico, por uno de los más calificados elencos españoles: la Cía. de "María Esperanza Navarro-Alpuente-Ornat".

Llega hasta nosotros, esta Cía. formada íntegramente en España, precedida de honrosos antecedentes. Desde luego, cabe destacar la presencia de los tres artistas de mayor nombradía en España, como María Esperanza Navarro, joven y hermosa primera actriz considerada como una de las más interesantes artistas del momento; Ricardo Alpuente, galán primer actor y el popularísimo actor cómico, Marcelino Ornat. Junto a ellos, un selecto núcleo de primerísimas figuras cuya nómina dimos en su oportunidad.

Este cuadro de comedias —sin duda alguna, el más completo de cuantos han llegado al país, en los últimos años—, con un magnífico repertorio de obras festivas, iniciará su temporada el sábado venidero en el Municipal, debut que, como era de esperarlo, ha despertado enorme interés en nuestro público.

Burt Lancaster con Peter Lorre actúan en "La Incitadora"

El cine rotativo Victoria estrenará el próximo lunes, uno de los films más extraordinarios del sello Paramount. Nos referimos a "La Incitadora", que tanto éxito alcanzara a través de sus exhibiciones de estreno en el ecrán del Teatro Rex. Este film nos dará a conocer una emocionante aventura que ocurre en pleno corazón de las enormes minas de diamantes de Sud Africa. Un robo por millones y la crueldad de un policía, ponen los nervios de punta a todos los espectadores.

"La Incitadora" está protagonizada por una constelación de estrellas nunca reunidas en un solo film. Burt Lancaster, Paul Henreid, Claude Rains, Peter Lorre y Corinne Calvert, junto a un número extraordinario de extras, tienen a su cargo los roles de mayor importancia.

Prepara su programa el director Kleiber

Las obras que a continuación se nombran figurarán en los programas de los conciertos que dirigirá el maestro Erich Kleiber en la próxima temporada de la Orquesta Sinfónica de Chile en el Teatro Municipal: Mozart, Sinfonía en Sol menor. Beethoven, Séptima Sinfonía y Obertura de Coriolano. Wagner, fragmentos sinfónicos de "Tristán e Isolda". Schumann, Sinfonía Renana. Strauss, Tres canciones para soprano y orquesta y Sinfonía de Los Alpes (primera audición). Dvorak, Obertura " Carnaval" (primera audición). Bartok, Concierto para orquesta (Primera audición). Borodín, Segunda Sinfonía (primera audición). Ginastera, Tercera Sinfonía (primera audición). Y una obra de compositor chileno que elegirá el maestro Kleiber y oportunamente será anunciada.

Víctor Tevah y Sir Malcolm Sargent han seleccionado programas de equivalente interés a los anteriores que detallaremos en próximas ediciones. Los dieciocho conciertos de la Orquesta Sinfónica de Chile del Instituto de Extensión Musical se iniciarán a comienzos de mayo. El abono se atiende en la boletería del Teatro Municipal, con un precio uniforme y considerables rebajas para todos los conciertos, incluídos los de directores y solistas extranjeros y los dos magnos festivales sinfónico-corales en los que participarán el Coro Polifónico de Concepción, que dirige el maestro Arturo Medina, y el Coro de la Universidad de Chile, que dirige el maestro Mario Baeza.

Sucesos del cine Argentino

BUENOS AIRES, ("Cinepress"). — Otras dos importantes producciones cinematográficas argentinas habrán de ser presentadas en Buenos Aires de un momento a otro, reinando viva expectativa popular en torno a las mismas. Una de ellas es la titulada "Sacachispas", novedad del sello editor S. I. F. A., que dirigió Jerry Gómez sobre argumento original de Ricardo Lorenzo (Borocotó), y en donde Armando Bó, Susana Canales, Norma Giménez, Oscar Valicelli, Isabel Figlioli, Rodolfo Zenner y otros tienen a su cargo la animación de los personajes centrales. En dicha producción tiene también destacada intervención la pandilla infantil que se destacara en "Pelota de trapo", película ésta que marcó un rumbo interesante para el cine argentino, como ya dijéramos en su oportunidad.

o O o

La otra producción que se espera con impaciencia popular, es del sello editor Cosmos Films, y la dirigió Héctor A. Canziani. Se titula "Al compás de tu mentira", y en donde Pedro Quartucci, Francisco Alvarez, Delfy de Ortega, Anaclara Bell, Lalo Maura, Herminia Llorente y otros, tienen a su cargo los personajes principales de esta obra que tiene tema de comedia musical y romántica plena de situaciones cómicas de gran efecto, según se informa. Esta película ocupará las carteleras del Cine Iguazú de Buenos Aires, dentro de muy pocos días.

o O o

La editora argentina Lumitón, se apresta a ofrecer como estreno otra de sus importantes novedades cinematográficas rodadas en sus amplios "sets" de Munro. Se trata de "Valentina" un tema dramático realizado bajo la dirección de Manuel Romero, en donde Olga Zubarry, Juan José Míguez, Elena Lucena, Severo Fernández, Norma Giménez y Enrique Roldán dan vida a los diversos personajes centrales del argumento, concebido especialmente para la pantalla por el mismo realizador del film. Su estreno se hará efectivo en Buenos Aires antes de finalizar el mes entrante, si nos atenemos a las referencias confidenciales obtenidas en la empresa productora.

o O o

"El crimen de Oribe", realización de Leopoldo Torres Ríos y Leopoldo Torres Nilsson (padre e hijo), ocupará las carteleras de un cine céntrico de Buenos Aires, dentro de muy pocas semanas. La película se encuentra totalmente lista y reina viva expectativa en torno a su inminente estreno, dadas las referencias que se han ido proporcionando durante la filmación y por el hecho de tratarse de una especial versión realizada por Arturo Cerretani, de la difundida novela "El perjurio de la nieve", que lleva la firma de Adolfo Bioy Casares. Roberto Escalada, Carlos Thompson, María Concepción César, Raúl de Lange, Delia Cristiani, Carlos Cotto y otros, tienen a su cargo la animación de los papeles principales de esta importante obra cinematográfica argentina que lleva el sello de Estudios Mapol y que presentará mundialmente Cinematográfica Independencia.

o O o

Luis Landini, el celebrado productor de "El hijo de la calle", "Los Pérez García", y otras tantas producciones cinescas argentinas de indudable atracción popular, acaba de adquirir los derechos cinematográficos de "El domador" vigorosa novela del escritor César Carrizo, que habrá de ser llevada a la pantalla con el máximo de cuidado técnico y artístico en el transcurso del año actual. Nada se puede anticipar por ahora sobre quienes serán los animadores centrales del film y quien su director, pero en cambio podemos anticipar a nuestros amigos lectores que el productor Luis Landini, ha solicitado los servicios de Ariel Cortazzo para confeccionar una adaptación adecuada del citado libro.

LA SATCH REANUDO LOS TRABAJOS DE SU TEATRO

Un acuerdo a que han llegado el directorio de la Sociedad de Autores Teatrales de Chile y los propietarios de los edificios vecinos, permitirá la reanudación de los trabajos de edificación del teatro de la Satch, que habían quedado en suspenso a causa de la inseguridad que presentaban los muros colindantes, los cuales deberán ser demolidos por decreto alcaldicio.

Ponemos en conocimiento de las personas que se interesen en cooperar para esta obra cultural, que pueden dirigirse al actor señor Juan Ibarra, que diariamente podrá atenderlos de 9 a 12.30 de la mañana, y de 3 a 6 de la tarde, en el sitio mismo del futuro teatro, en San Diego 244, o bien en el hogar social de la Satch, en Miraflores 363.

Brillante final de la cinta Callejera

Nadie lo esperaba. El último día de "Callejera" Marga López debía dar una cachetada a Hilda Sour, la villana, muy alta y muy fuerte. El director dió orden de "¡Cámara!" y la menudita Marga dió el golpe a Hilda. Hilda se desplomó ante la cámara y siguió la escena, que era de una naturalidad perfecta. Cuando Cortázar, el director gritó "corte", todos suspendieron su trabajo, menos Hilda Sour, que continuaba en el suelo. Había sido "noqueada" por Marga, lo cual no estaba en los cálculos y era una realidad. Médicos y medicinas fueron los encargados de cortar aquella escena.

SABIAN UDS. QUE...?

...Que Steve Cochran, hace una labor tan magistral en su papel de "Big Ed", en la película de Warner Bros., "Alma Negra", que cuando los directores del estudio vieron la película, antes de ser exhibida a la prensa, le ofrecieron un contrato magnífico y de varios años de duración?

...Que esta es la cuarta película en que trabajó con Virginia Mayo, por cuyo amor pelea con James Cagney?

...Que fué el primer actor de las recientes representaciones de "Diamond Lil", de la que ha sido estrella Mae West?

...Que cuando empezaba su carrera artística y no tenía todas las ofertas de trabajo que habría deseado recibir, trabajó en varios ranchos de ganado, como peón en los ferrocarriles, en los muelles, y como carpintero?

...Que nació en Eureka, California, pero viajó muchas millas a través del país, antes de establecerse en Hollywood?

...Que cuando trabajaba con la compañía del Teatro Guild, por los Estados Unidos en "Without Love", en la que compartía honores de estrella con Constance Bennett, llamó la atención de los productores de la capital del cine, que hicieron lo posible para que trabajase en la pantalla?

...Que en su primer papel en Warner Bros., bajo los términos de su contrato con el estudio, hace el primer actor de "The Victim", de la que es estrella la adorable Joan Crawford?

CASINO SOCIAL
AVENIDA VIEL N.o 1816
★
MARISCOS Y PESCADOS FRESCOS
★
CHANCHO A LA CHILENA
★
EXQUISITA CHICHA DE CURTIDURIA
★
ATENDIDO POR SU DUEÑO
MANUEL SILVA RIQUELME

CLUB HIPICO DE SANTIAGO

Se avisa al público que a contar desde esta fecha y hasta nuevo aviso no funcionarán las canchas populares.
Santiago, Abril 6 de 1950.
EL GERENTE

HOY
Estreno Simultáneo!
SANTA LUCIA
CONTINENTAL
MATINEE-TARDE Y NOCHE
UN HEROE!.. UN CABALLERO!.. UN SANTO!..
RAFAEL DURAN en
"SAN IGNACIO DE LOYOLA"
con MARUCHI FRESNO
MANUEL LUNA
ALICIA PALACIOS
Y GRANDES CONJUNTOS
Director JOSE DIAZ MORALES
TODA UNA EPOCA DE LA HISTORIA DEL MUNDO, CON "SAN IGNACIO DE LOYOLA", SU MAS BRILLANTE Y REPRESENTATIVO PERSONAJE.
(EDUCATIVA)
Distribuida por: COLUMBIA PICTURES

COMPAÑIA CHILENA DE ESPECTACULOS — CCE — LOS MEJORES PROGRAMAS EN LAS MEJORES SALAS
Rex
EL MEJOR TEATRO DE AMERICA
FONOS 31143-31144 • HORARIO: 3-6.30 Y 9.45 P.M
Paramount presenta a Olivia de Havilland y Montgomery Clift en
LA HEREDERA
(Mayores)

REAL
FONO 65555
3, 6.30 y 9.45 P. M.
MEDEA DE NOVARA en
MARIA MAGDALENA
(Mayores y menores)
Además: Matinal a las 11 A. M

SANTIAGO
FONOS 32888—33444
3, 6.30 y 9.45 P. M.
Estreno mexicano por Libertad Lamarque y Armando Calvo en
LA DAMA DEL VELO
(Mayores)

VICTORIA
ROTATIVO — FONO 30021
1.15, 3.15, 5.15, 7.15 y 9.20
MEDEA DE NOVARA en
MARIA MAGDALENA
(Mayores y Menores)

DIECIOCHO
FONO 83778
Rotativo de 3.30 adelante
DON JUAN TENORIO
SINFONIA PASTORAL
(Mayores)

LUCY LANNY SIGUE SIENDO ATRACCION

El nombre de Lucy Lanny es tal vez demasiado popular, pero su dueña ha logrado imponerlo a fuerza de tesón, de temperamento y de cariño por el cine y la radio.

Lucy Lanny se inició con un papelito corto en el cine, que le brindó gentilmente José Bohr. Fué un papelito corto, para probar sus condiciones de artista. La muchacha valía, tenía pasta y mucho de adentro, para interpretar lo que se le encargaba. Y así, poco a poco, fué impaotniéndose y asumiendo roles de responsabilidad, hasta convertirse en una verdadera actriz del cine chileno.

Radio Sociedad Nacional de Agricultura, la cuenta, actualmente, entre su elenco para animar el programa "La novia de Chile", espacio en el cual demuestra sus enormes cualidades de improvisación y de lectura para el desarrollo de esta audición novedosa.

HUMANA Y EMOCIONANTE DENTRO DE MI CORAZON

Walt Disney, el genio del dibujo animado, que ya nos ha dado a conocer verdaderas maravillas, nos brinda ahora su última comedia a base de dibujos animados, actores de carne y hueso, música y colores, "Dentro de mi Corazón", con el famoso actorcito Bobby Driscoll, que acaba de triunfar ampliamente en "La Ventana", el último suceso cinematográfico exhibido en Santiago.

Esta es la farsa más graciosa que usted ha visto en el cine.

MAMA, EL Y YO

EN TECNICOLOR

con RUDY VALLEE · BARBARA LAWRENCE

20th Century Fox

MAYORES Y MENORES

Entre tequila y tequila

PRODUCCIONES RAUL DE ANDA sigue haciendo grandes preparativos para la filmación de "Pensativa", pues desea obtener otro triunfo como el alcanzado por "Río Escondido". Además de que la bella Elsa Aguirre será la estrella de la cinta, el Indio Fernández dirigirá y se habla de que Pedro Armendáriz o Roberto Cañedo desempeñarán el papel estelar masculino.

SILVIA DERBES, LA JUVENIL estrellita del cine mexicano que actuó al lado de Marga López y Roberto Cañedo en "Salón México", está próxima a contraer matrimonio con un conocido productor mexicano.

EL POPULAR ACTOR MEXICANO Ernesto Alonso es candidato a un "Ariel" por su magnífico trabajo en "La dama del velo". Actualmente, Ernesto se prepara para filmar "Huellas del pasado", cinta en la que actuará nuevamente al lado de Libertad Lamarque, completando el repar to la rubia Emilia Guiú.

UN GRAN CONJUNTO DE BELLAS actrices, entre las que se encuentran Sara Montes, Chula Prieto, Marta Elba y Estela Matute, será presentado próximamente por Clasa Films Mundiales en una película que pronto empezará a rodarse bajo el título de "Las mecanógrafas somos así".

PARA CELEBRAR LA TERMINACION del rodaje de "Los olvidados", Estela Inda, la principal intérprete femenina, ofreció una simpática fiesta a todos los elementos técnicos y artísticos que trabajan en dicha cinta, la cual fué producida por Ultramar Films.

CLASA FILM MUNDIALES, presentará próximamente dos nuevas figuras del cine mexicano: Gloria Lozano, en "La sentencia", y Adalberto Ramírez, en "El amor no es ciego". Antes de aparecer en el cine, este joven actor se había distinguido por su trabajo en el teatro.

SUSANA GUIZAR, QUE HACE algunos años contrajera matrimonio con un conocido futbolista, desea convertirse en productora, y para el efecto cuenta con un original argumento, basado en la vida de un jugador de jai-alai. Susana desea que Jorge Mistral encarne el héroe de dicha cinta.

EL ACTOR ARGENTINO HUGO DEL CARRIL y su gentil esposa, la artista Ana María Lynch, están próximos a llegar a México para filmar varias cintas en los estudios mexicanos.

TAN GRANDE FUE EL EXITO artístico que logró la estrella mexicana Elsa Aguirre en los escenarios neoyorkinos, que tuvo que prolongar sus presentaciones dos semanas. Después irá a descansar a las playas de Miami y volverá a México para cumplir sus compromisos cinematográficos.

MARGA LOPEZ, MARIA ANTONIETA PONS, María Elena Márquez y Susana Guizar, han recibido jugosas proposiciones de productores españoles para ir a filmar a la Madre Patria. Pero son tantos los contratos que tienen firmados con los productores mexicanos, que por lo menos durante el presente año ninguna de estas estrellas podrá salir de México.

SE TIENE EN PROYECTO de llevar a la pantalla la vida del último Emperador Azteca, el ilustre Cuauhtémoc. Esta cinta se filmará en colores con la participación de grandes conjuntos y ya se busca al actor que reúna las condiciones físicas del máximo caudillo mexicano.

"CUANDO ACABA LA NOCHE" es el título del argumento escrito por el periodista Díaz Araiza, que llevará a la pantalla Alameda Films, figurando en el reparto: David Silva, Lilia Prado, Rafael Baledón y Oscar Pulido.

GILBERTO GONZALEZ EL VILLANAZO del cine mexicano, ha sido contratado por Producciones Raúl de Anda, para intervenir artísticamente en "Pensativa", película próxima a rodarse en los Estudios Azteca, llevando a la maravillosa Elsa Aguirre.

MARIA FELIX ANUNCIA DESDE ESPAÑA su próximo regreso a México, donde pasará unos días antes de partir rumbo a Buenos Aires, para filmar en los estudios bonaerenses la película titulada "María Bonita".

UN VIOLENTO IDILIO REVIVE RITA HAYWORTH EN SU ULTIMA PELICULA

Esta escena pertenece a la película en tecnicolor "Los amantes de Carmen", y en ella aparecen Rita Hayworth y Glenn Ford, quienes viven un violento idilio. El film que nos ocupa será estrenado el martes en los cines Central, Continental y Santa Lucía.

UN IMPORTANTE ESTRENO OFRECERA EL MARTES PROXIMO EL CINE REAL

Como "La farsa más graciosa del año" fué calificada, tanto por el público, como por la crítica de todos los países, donde ha sido exhibida, la extraordinaria producción del sello 20th Century Fox, dirigida por Lloyd Bacon, "Mamá, él y yo", que protagonizan dos estrellas que son las favoritas de todos los públicos. Nos referimos a Loretta Young y Van Johnson, secundados por Rudy Vallee, Bárbara Lawrence y un gran elenco de simpáticas figuras.

"Mamá, él y yo", que será estrenada el próximo martes en el ecrán del teatro Real, habrá de conseguir uno de los éxitos más grandes de la temporada. Es el remedio más seguro contra las amarguras y las preocupaciones.

Nos dará a conocer la historia de una viuda que se ve obligada a realizar una serie de cosas raras para obtener una herencia.

Alejandro Flores se presenta hoy con "El Místico": su triunfo

Una de las más grandes creaciones de la primera figura de nuestra escena nacional, Alejandro Flores, es su interpretación del drama de Santiago Rusiñol, "El Místico".

Alejandro Flores y la dirección del Teatro Imperio, han resuelto repetir hoy esta obra.

EL SEPTIMO ARTE POR TODO EL MUNDO

SERVICIO EXCLUSIVO PARA "LA NACION" DE LA ORGANIZACION "Cinepress"

RIO DE JANEIRO (Brasil): Bajo el título "Vendaval maravilloso", será presentada de un momento a otro en esta capital y en Sao Paulo, la película brasileña basada en la vida y los amores del poeta Castro Alves, una de las glorias de la literatura carioca. Leitao de Barros, es el director de esta película producida por David Serrador, y en donde el actor Paulo Mauricio, anima el personaje central de este film extraordinario que el público brasileño espera con vivo interés.

* *

BOGOTA (Colombia): Los 52 cines que funcionan permanentemente en esta capital, han recaudado la suma de $ 7.293.870.— durante el transcurso del año 1949. Esta recaudación bruta, es superior en más de 700 mil pesos a la observada en 1948, época en que solamente había en funcionamiento 47 salas. Siguiendo con la estadística, conviene hacer notar que de los 52 cines, 14 ofrecen películas en estreno, en forma estable, y 8 lo hacen en forma esporádica.

* *

LA HABANA (Cuba): Una comedia musical cinematográfica rodada en Cuba, con la participación estelar de Leopoldo Fernández, Aníbal del Mar y Ninón Bujones, será estrenada próximamente en esta capital. Se trata de la película "Música, mujeres y piratas", que lleva el sello de la editora Productora Fílmica Cubana (S. A.). Reina excepcional expectativa en torno a su inminente estreno.

* *

MONTREAL (Canadá): "Legros Bill", es el título de una película canadiense que acaba de ser estrenada oficialmente en Quebec, con excepcional éxito de público y de crítica, y que fuera rodada por un consorcio cinematográfico franco-canadiense. La acción de este nuevo film se ubica en una aldea, describiendo la vida de un granjero que se resuelve ir a Quebec, para reclamar una herencia. Plena de situaciones cómicas, la película encuentra fácil eco en el público, que acude a ver sus exhibiciones con vivo entusiasmo.

* *

PARIS (Francia): La actriz de la pantalla, Viviane Romance, acaba de informar al corresponsal de la Organización "Cinepress", su determinación de seguir siendo productora directa de sus actuaciones artísticas para la pantalla. El debut con el film "Maya", le ha reportado sorprendentes resultados económicos y una experiencia notable que no piensa abandonar por el resto de su vida. Es muy posible que amplíe sus actividades en el campo de la dirección de películas.

* *

LONDRES (Gran Bretaña): Earling Estudios, acaba de presentar en esta capital, la película británica "Blue Lamp", de fuerte tono dramático, y con tema relacionado con la vida de la policía londinense, obteniendo la misma uno de los sucesos de público y de crítica más notables de la industria cinesca inglesa. Su presentación se hizo efectiva en el West End de esta capital. Jack Warner, Jimmy Houley y Dick Bogarde, encabezan el elenco de este film, que dirigió T. B. C. Clarke.

* *

ROMA (Italia): René Clair, el famoso director francés de películas, será quién realizará en estudios fílmicos italianos, la versión burlesca de "Don Quijote" de la Mancha", la inmortal obra de Cervantes. En esta versión cómica aparecerá el popular actor Totó, encabezando el elenco de la misma.

* *

MEXICO (D. F.): Luis César Amadori y Zully Moreno, son objeto de múltiples agasajos dentro del ambiente cinematográfico mexicano. Como se sabe, el prestigioso director argentino y la intérprete de "Dios se lo pague", han arribado a México por vía aérea, para intervenir en el rodaje de una importante producción azteca por cuenta de la editora Filmex (S. A.). El recibiimneot prod[...] ambos elementos de la p[...] argentina, ha sido verdader[...]te apoteósica.

CON ENTUSIASMO SE ESTA ENSAYANDO LA OBRA "MONTSERRAT"

Una dramática escena de "[Mont]serrat", la obra francesa [...]poránea, de candente actu[...] que el Teatro Experimental [de la] Universidad de Chile estre[nará] la segunda quincena de e[ste...] La pieza ha sido escrita po[r E]manuel Robles, y su acción [trans]curre en Venezuela, durant[e los] azarosos días de la Indepe[nden]cia americana; hay en el[la una] acabada fusión entre la p[a]sión dramática, el estilo el[...] el debate ideológico, que el[...] lleva a escena con extraor[dinario] patetismo, que la pieza a[...] una fuerza y un significad[o...] manos de la más alta calid[ad].

En la foto aparecen Do[...] Tessier (en el papel de M[ontse]rrat), y Roberto Parada. La [direc]ción ha sido confiada a [...] Arthous, y la escenografía a [...] Aliaga.

METRO
BANDERA 141 · TELEFONO 83361
PARA ADULTOS Y MENORES DE 15 AÑOS

¡Un carnaval de canciones EN TECHNICOLOR!

HOY

1.00 P. M.
3.40 P. M.
6.40 P. M.
9.30 P. M.

La Hija de Neptuno
(NEPTUNE'S DAUGHTER)

ESTHER WILLIAMS
RED SKELTON
RICARDO MONTALBAN
XAVIER CUGAT

¡Véala sobre GLASCREEN! LA NUEVA PANTALLA DE VIDRIO

Metro Goldwyn Mayer

HOY GRAN MATINAL INFANTIL A LAS 11 A. M.

1.o Sereata nconclusa. 2.o El gato mala suerte. 3.o Meditemos. 4.o El lobo glotón. 5.o El oso y el frijol alevoso — INTERMEDIO — 6.o Noticiario Metro N.o 27. 7.o Amos de cría. 8.o Amos de cría, 2.a parte. 9.o El debut de Popeye. 10.o Tom con sarampión.

Metro Goldwyn Mayer

LUNES VICTORIA
MAYORES NO RECOMENDABLE PARA SEÑORITAS

(ROPE OF SAND)

La Incitadora

con BURT LANCASTER · PAUL HENREID
CLAUDE RAINS · PETER LORRE
y la presentacion de CORINNE CALVET

ES UN FILM PARAMOUNT LA MARCA DE PRESTIGIO

Teatro MUNICIPAL
ORGANIZACION ARTISTICA SALVATI

COMPAÑIA ESPAÑOLA DE COMEDIAS COMICAS

MARIA ESPERANZA NAVARRO · RICARDO ALPUENTE · MARCELINO ORNAT

LA PAREJA MAS JOVEN DEL ACTUAL TEATRO ESPAÑOL Y EL MAS POPULAR DE SUS ACTORES COMICOS

Director Artístico: NICOLAS NAVARRO

Otras primeras figuras: MARIA BASSO — ROSARIO SANCHEZ — LEANDRO ALPUENTE — ANTONIO MARTIANEZ

¡TODOS PROCEDENTES DE MADRID!

HOY SABADO: Presentación, a las 6.30 y 10 P. M. — GRANDIOSO ESTRENO de la graciosísima comedia de JOSE MARIA GRANADA:

"EL NIÑO DE ORO"

Mañana domingo, tres funciones: matinée 3 P. M., vermouth 6.30 y noche 10 P. M. Localidades en venta: Boletería, fono 31407. PLATEA, 80.—; PLATEA ALTA, $ 60.—; Balcón, $ 40.—; Anfiteatro, $ 20.—

TEATRO CAUPOLICAN
EMP. BENJAMIN RODRIGUEZ
HOY

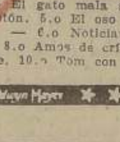

ROTATIVO DE 2 a 8 P.M. POR ULTIMA VEZ!

Extraordinario programa de cine! A pedido!
"CRUCIFIXION DE JESUS"
"LA CRUZ y la ESPADA" POR JOSE MOJICA
REINA SANTA una grandiosa JOYA DEL CINE ESPAÑOL

NOCHE ALAS 9.45 p.m.
CATCH AS CATCH CAN
CON LAS PRIMERAS LUCHAS DE RELEVOS
10.a RUEDA

LUX
HUERFANOS 1180 FONO 87630

Cine Continuado de 11 A. M. a 12 P. M.

"LOS TRES MOSQUETEROS"

por Lana Turner y Gene Kelly y un gran elenco estelar. UNA VISITA A VERA CRUZ — EL OSO Y LA LIEBRE — Dibujos en colores — Sinopsis de EN UNA ISLA CONTIGO — y RIO RITA

HOY · ROTATIVO · CINES UNIDOS · HOY · ENTRADA PERMANENTE

FRANKLIN	MINERVA	REPUBLICA	ÑUÑOA	RIALTO
SAN DIEGO 2117 FONO 50754	SAN PABLO, CHACAB. FONO 91464	REPUBLICA 243 · FONO 93613	IRARRAZAVAL 2706 FONO 43152	P.de VALDIVIA 3396 FONO [...]
ROTATIVO DE 1 P. M. EN ADELANTE	ROTATIVO DE 1 P. M. EN ADELANTE	ROTATIVO DE 2 P. M. EN ADELANTE	ROTATIVO DE 2 P. M. EN ADELANTE	Rotativo de 3 P. M. en adelante
LA PASION DE N. S. J. C.	LA PASION DE N. S. J. C.	LA PASION DE N. S. J. C.	LA PASION DE N. S. J. C	LA PASION DE N. S. J. C.
SANGRE Y HARINA	SAN FRANCISCO	EL VALS DEL EMPERADOR	SI ADELITA SE FUERA CON OTRO	ROSENDA
EL VALS DEL EMPERADOR	CIELO AMARILLO	ANA KARENINA	1.er Festival de cortos Paramount	SUEÑOS DE ODIO
4.o El superman	9.o El misterio del diamante azul	9.o El misterio del diamante azul	12 o La selva negra	

GUIA DEL ESPECTADOR

LOS NUMEROS ENTRE PARENTESIS CORRESPONDEN AL DEL TELEFONO

TEATROS

IMPERIO (32627). — Cía. Alejandro Flores. Vermouth y noche: El Místico.

MUNICIPAL (83904 y 31407). — Vermouth y noche: Compañía de Comedias Españolas.

CINES

ALAMEDA (91254).— Rotativo: Un crimen en París, La rebelde se rinde y La mujer de dos caras.

ALMAGRO (83425). — Rotativo: El embajador y Corazones de acero.

ALCAZAR (80122).— Matinée: Luna sin miel y Serial. Vermouth y noche: Aguila negra.

AMERICA (52443). — Rotativo: El buque espía, Sólo hay una madre y Luna sin miel.

ANDES (43611). — Vermouth y noche: Monsieur Vincent y Sangre y harina.

APOLO (51746).— Rotativo: Mi madre adorada, Amarga victoria y Destino de fuego.

AUDITORIUM (84688) —Matinée vermouth y noche: El águila negra.

AV. MATTA (51455).— Rotativo: Si Adelita se fuera con otro, Genoveva de Brabante y Africa ruge.

BALMACEDA (88768).— Rotativo: El embajador y Corazones de acero.

BAQUEDANO (65050) —Matinee vermouth y noche: El amor que tú me distes y La taberna del camino.

BANDERA (89111) — Matinee vermouth y noche: Laguna azul.

BLANCO ENCALADA (91787) — Rotativo: Africa ruge, Sólo hay una madre y Rosenda.

BOLIVAR (83683) — Rotativo: El vals del Emperador, Sueños de odio y Soy charro del Rancho Grande.

CAPITOL (89581). — Rotativo: El monje blanco, Rumbo al infierno y Dime con quién andas.

CARRERA (86685). — Rotativo: El embajador y Corazones de acero.

CAUPOLICAN (85912).— Rotativo: La crucifixión de Jesús, La cruz y la espada y Reina santa. Noche: 10.a Rueda de Catch Internacional.

CENTRAL (33555) — Matinée vermouth y noche: Juana de Arco.

CERVANTES (88569).— Matinee vermouth y noche: El hombre irresistible.

CLUB DE SEÑORAS (33550). — Rotativo: Sangre y harina y Un crimen en París.

COLISEO (89075). — Rotativo: La condesa se rinde, Si Adelita se fuera con otro y Luna sin miel.

COLON (90577). — Rotativo: Sangre y harina, El juez se enamora y Los malditos.

COUSIÑO (50657). — Rotativo: Genoveva de Brabante, La gran luz, Con los brazos abiertos y El violín mágico.

CONTINENTAL (60735).— Matinée vermouth y noche: San Ignacio de Loyola.

CHILE (60728). — Rotativo: María de los Angeles, Una noche en le Tabarín y El nido de las víboras.

DELICIAS (91941). — Rotativo: Tarzán y la fuente mágica, Hombres de presas y Sendas torcidas.

ESMERALDA (64303) — Rotativo: Sangre y harina, Sólo hay una madre y Un crimen en París.

EL GOLF (257 y 488).— Matinée: Luna sin miel y Serial. Vermouth y noche: Un hombre irresistible.

FLORIDA (34289) — Matinee vermouth y noche: Aguila negra.

FRANKLIN (50754) — Rotativo: Vida, pasión y muerte de N. S. J.; Sangre y harina y El vals del Emperador.

HOLLYWOOD (42389).— Rotativo: Monsieur Vincent y Dame un beso de amor.

IMPERIAL (51112). — Rotativo: Rosenda, La selva de fuego y Al sur de San Luis.

IDEAL CINEMA (92188). — Rotativo: Vida, pasión y muerte de N. S. J.; Balalaika y Bajo dos banderas.

INDEPENDENCIA (62702).— Rotativo: Si Adelita se fuera con otro, La rebelde y Los malditos.

ITALIA (41883). — Rotativo Si Adelita se fuera con otro, Vida, pasión y muerte de N. S. J. y La rebelde.

LO FRANCO (92705).—Rotativo: Abbot y Costello contra los fantasmas, Rosenda, y La hija del Corsario Verde.

LUX (87630) — Rotativo: Los tres mosqueteros y Agregados.

MANUEL RODRIGUEZ (66939) Rotativo: La máscara de las Borgias, Un crimen en París y El cuervo.

MIAMI (85815) — Rotativo: Salomé la embrujadora.

METRO (83361) — Matinée vermouth y noche: La hija de Neptuno.

MIRAFLORES (30909). — Rotativo: Cielo amarillo y Sueños de odio.

MINERVA (91464) — Rotativo Vida, pasión y muerte de N. S. J.; San Francisco y Cielo amarillo.

MONUMENTAL (91555) Rotativo: Si Adelita se fuera con otro, La condesa se rinde y Dime con quién andas.

MARCONI (42867). — Matinée: El buque espía y Ni sangre ni arena. Vermouth y noche: Corazones de acero y El Embajador.

NACIONAL (63568). — Rotativo: Sangre y harina, Sólo hay una madre y El buque fantasma.

NORMANDIE (37749).— Matinee vermouth y noche: Dame un poco de amor y Monsieur Vincent.

NOVEDADES (94594) — Rotativo: Soledad, Rosenda y Maridos modernos.

ÑUÑOA (43152). — Rotativo Vida, pasión y muerte de N. S. J.; Si Adelita se fuera con otro y Festival de cortos Paramount.

O'HIGGINS (86929). — Rotativo: Si Adelita se fuera con otro, Tarzán y la fuente mágica y El cuervo.

ORIENTE (41345). — Matinée: Luna sin miel y Extraña revelación. Vermouth y noche: Aguila negra.

PLAZA (84714). — Matinée, vespertina, vermouth y noche: Valle de ternura.

PRINCIPAL (30611).— Rotativo Noticiarios cortos, dibujos, Cómicas y Serial.

PORTUGAL (34816). — Rotativo: Un crimen en París, La rebelde se rinde y La mujer de dos caras.

PRINCESA (85205) — Rotativo El monje blanco, Rumbo al infierno y Dime con quién andas.

PROVIDENCIA (46073) — Rotativo: Vida, pasión y muerte de N. S. J.; Tres tontos sabios y Noticiarios. Rotativo: Leven anclas y Vida, pasión y muerte de N. S. J.

ROXY (80809). — Rotativo: Ninguno como él.

REAL (65555). — Matinee. Vermouth y noche: María Magdalena.

REX (31143 — 31144). — Matinee vermouth y noche: La heredera.

RECOLETA (63874) — [...] Si Adelita se fuera con o[...]to oculto y La rebelde.

REPUBLICA (93613) — [Rotati]vo: Vida, pasión y muerte [de N.] S. J.; El vals del Emp[erador y] Anna Karenina.

RIALTO (41687). — [...] Vida, pasión y muerte de [N. S.] J.; Rosenda y Sueños d[e odio].

SANTIAGO (32888) — [...] vermouth y noche: La [dama del] velo, con Libertad Lamar[que].

SANTA LUCIA (38888) — [Mati]née, vermouth y noche: [San Ig]nacio de Loyola.

SELECTA (92194) — [...] Marineros de agua dulce, [El buque] espía y Vida, pasión y [muerte de] N. S. J.

SAN MIGUEL (51282) — [Rotati]vo: Un crimen en París, [El buque] espía y Los amores de [...]tes.

VICTORIA (30021) — [...] María Magdalena.

VALENCIA (61557).— [...] Balas traidoras, El princ[...] ladrones y El hijo del [...] tivo: Rumbo al infierno [...] nada y Complot en Te[...]

SANTOS DE HOY — SABADO SANTO | SANTOS DE MAÑANA — DOMINGO RESURRECCION

BOLETIN DEL TIEMPO

DE LA OFICINA METEOROLOGICA DE CHILE

MINISTERIO DE DEFENSA NACIONAL

(Redactado a las 20.00 horas del día 7 del abril de 1950)

...registró mal tiempo con intensas lluvias y vientos depresionarios ... Aconcagua al sur, que han ido declinando durante el día. En la ... central hubo mal tiempo con nevada. En el resto del país siguió ... con nublados parciales.

APRECIACION GENERAL

... tendencia a que el mal tiempo que afecta las regiones central y sur ... pero aún se registrarán lluvias y chubascos locales. En la parte ... continuará perturbado con precipitaciones.

ARICA A COQUIMBO.—Bueno. Nublados locales y parciales. Vientos del ...

ACONCAGUA A MAULE.—Lluvias y chubascos locales. Tendencia a bue... Vientos del suroeste.

CORDILLERA CENTRAL.— Mal tiempo. Tendencia a declinar.

ÑUBLE A CHILOE.— Lluvias y chubascos locales. Tendencia a mejorar. ...del oeste.

GOLFO A EVANGELISTAS.— Perturbado. Precipitaciones. Vientos del ... y oeste.

PUNTA ARENAS.—Variable.

INFORMACIONES DE SANTIAGO

TEMPERATURA DEL AIRE.—(Día 7).—Máxima: 16.5ºC a las 16.00 horas. Mínima: 7.8ºC a las 6.00 horas.

HUMEDAD RELATIVA DEL AIRE.— (Día 7).—Máxima: 95% a las 8.00 ... Mínima: 45% a las 15.00 horas.

SOL.— (Día 8).— Sale: a las 7.00 horas.— Puesta: a las 18.31 horas.

LUNA.—(Día 8).— Sale: a las 24.19 horas.— Puesta: a las 14.32 horas.

... 9.—Fase: Cuarto menguante el día 9 del presente.

Oficina Meteorológica de Chile, Sección Previsión del Tiempo. Fono: 90753.

TURNO DE BOTICAS

SEMANA DEL 8 AL 15 DE ABRIL DE 1950

FARMACIA	UBICACION	FARMACIA	UBICACION
[illegible]	Estado 101	Caupolicán	Bascuñán 1002
...Prado	Independencia 2596	Caupolicán	Av. Matta 994
[illegible]	Sevilla 1505	Progreso	Cochrane 1400
[illegible]	Pinto 2081	Indiana	Franklin 486
[illegible]	Buenos Aires 290	Arriagada	Lira 501
[illegible]	Recoleta 1601	Los Leones	Providencia 2415
[illegible]	El Salto-Einstein	Babel	Diag. Gallileo 3710
[illegible]	J. J. Pérez 4223	Ercilla	Irarrázaval 821
[illegible]	San Pablo 4941	La Reina	Av. Larraín 6208
[illegible]	San Pablo 2808	San Miguel	Santa Rosa 3458
[illegible]	Agustinas 2209	Indostán	G. Avenida 5250
...Martín	A. Varas 201	Andes	G. Avenida 9065
[illegible]	Castro 314	Buines	A. Maceo 311, Renca

NOTA.—De acuerdo con el Artículo 61 del Reglamento de Farmacias, el ... nocturno es sólo para el despacho de recetas y el expendio de medicamentos de urgencia y será atendido después de las 21 horas por la rejilla correspondiente.

Agencia de "LA NACION"
ROBERTO CARRASCO O.
Maule N.o 1006

ALHAJAS, JOYAS.

...EDORES, ANILLOS, AROS ... docena. Gran surtido de ... Anillos, pulseras, cadenas, cruces, medallas, aros preciosos, venta de piedras por docena, peinetas, etcétera. Importación directa de collares perla. Precios especiales a comerciantes por mayor y menor. Se reciben reembolsos. Grandes descuentos a mayoristas. Casa Gorab, ... 1148 Santiago. H|A

...JAS TODA CLASE FABRI... Comerciantes, precios especiales. Argollas para novios. ... Rivera. San Pablo 2247. H|A.

...CISCO PONS, JOYERIA. ... Moneda 1168. Compra joyas, brillantes, oro. Compostura de relojes. Garantía. Seriedad. Rapidez. Atendido por ... profesional. Teléfono 81827. H|A.

...S! ARGOLLAS ORO 14 K ... macizas, grabadas, des... —par. San Diego 730. Re... Sportman. 3 Myo.

...OS! PARA ARGOLLAS. FA... Sostin. Nueva York N.o 66. 3 Myo.

...RO ORO Y PLATA, PAGO ... precios.— Alameda 846. 3 Mayo

...AMOS JOYAS, BRILLANTES, ...letos empeño, objetos arte, ... cristales. Pagamos los ... precios. Superamos ofertas. Ahumada 88, esquina Nueva ... 5 Myo.

...JOYAS, BRILLANTES PLATA, ...plata, monedas antiguas, ...mos. Supero cualquiera ... Ahumada 68. 5 Myo.

...RBOLES, PLANTAS

...LES MUY VIEJOS EN TRO... compramos, pagando buenos ... Pedir datos: Santo Do... 1361 teléfono 86665. 30 Ab. 50.

...BEJAS SON INDISPENSABLES para la polinización de las ... de frutales o semilleros. Un ... moderno aumentará sus ... Instálelo con artículos ... por Colmenares Santa ...urico Pida catálogo. 7 Jn. 50.

...RO "MAIPO" OFRECE ... citrus, paltos, etc., lo me... ...la zona. Aurelio Barrien... ...-Maipo. 12-Mzo-51

...RMAS, CAZA, PESCA.

...IA "SAN DIEGO": RE... Pistolas, Rifles, Escopetas, ...olvera, fulminantes, balas ... órdenes provincias. San ... 9. Taller reparaciones. 26 E.-51

...ON! HAGA REVISAR O ... sus armas de fuego en ... Armería Italiana, de ... N.o 64, que cuenta con ... técnico con más de ... de experiencia. Se atienden provincias. No confunda ... dirección Ahumada N.o 64. 21 A 1950.

...A ARMAS USADAS SAN ... 26 E.-51

...IA ALEMANA; ARMAS, ...nes, niquelados, pavonados, ... compras ventas. Santa Ro... Teléfono 36036. 5-E-51

S. SACK
FIERRO NACIONAL
...DO CUADRADO PLANO
... PABLO 1179
...RANDE 817

FARMACIA DE TURNO
PERMANENTE HASTA LA
UNA DE LA MADRUGADA
Andrade
DELICIAS 2902 FONO 92340

4.—ARTICULOS PARA CABALLEROS.

CAMISERIA "OSBORN", Camisa gabardina de hilo manga larga $ 475.— Pantalon "Slack", gabardina $ 525. Moneda 1055, frente Iglesia. H|A.

CONSUMA LA SUPERCALUGA Nacional. Industria casera. Cómprela a su propio distribuidor Carlos Aravena. N|O.

CASIMIRES OVEJA TOME, nuevo depósito. Santo Domingo 1074. Gran surtido. Precios antiguos. Especialidad azul-marino y negro. H|A

¡ARQUITECTOS, INGENIEROS, Constructores! Amplios créditos. Ternos, abrigos. Fábrica Confecciones "Glauer". Huérfanos 1142, Local "A". 21 A.

¡CORREDORES, COMISIONISTAS, Agentes! Amplios créditos. Ternos, abrigos. Fábrica Confecciones "Glauer". Huérfanos 1142. Local "A". 21 A.

¡DIEZ MESES CREDITO! CASIMIRES, abrigos, ternos. Precios bajísimos. Huérfanos 1142, Local "A". Fábrica Confecciones "Glauer". 21 A.

CONFECCIONES "GLAUER" PARA caballeros. Amplios créditos. Visite nuestro local de venta: Huérfanos 1142. Primer piso. 21 A.

¡CABALLEROS! SIN COMPROMISO visiten Fábrica Confecciones "Glauer". Ternos, abrigos. Amplios créditos. Huérfanos 1142. Local "A". 21 A.

"GLAUER" FABRICA CONFECCIONES. Huérfanos 1142. Local "A". Ternos, abrigos. Grandes facilidades. Venta directa al público. 21 A.

LECTORES DE "LA NACION", soliciten amplios créditos. Ternos, abrigos, casimires. Fábrica Confecciones "Glauer". Huérfanos 1142. 21 A.

UN CONSEJO SANO: "GLAUER" vende barato. Ternos, ambos, casimires. Amplios créditos. Huérfanos 1142. Local "A". 21 A.

¡CICLISTAS! SOLICITEN GRANDES créditos. Ternos, ambos, pantalones, abrigos. Fábrica Confecciones "Glauer". Huérfanos 1142. Local "A". 21 A.

¡CABALLEROS! EVITEN INTERMEDIARIOS. Ternos, ambos, casimires. Amplios créditos. Huérfanos 1142. Fca. Confecciones "Glauer". 21 A.

¡ESTUDIANTES! AMPLIOS CREDITOS. Abrigos, ternos, ambos. Fábrica Confecciones "Glauer". Huérfanos 1142. Local "A". 21 A.

¡AUTOMOVILISTAS! SOLICITEN amplios créditos. Ternos, abrigos. Fábrica Confecciones "Glauer". Huérfanos 1142. Local "A". 21 A.

¡NO COMPRE ABRIGOS, SIN consultar antes "Glauer"! Amplios créditos. Huérfanos 1142. Local "A". 21 A.

¡NO COMPRE TERNOS, SIN CONsultar antes "Glauer". Amplios créditos. Huérfanos 1142. Local "A". 21 A.

¡DEPORTISTAS! AMPLIOS CREDITOS. Abrigos, ternos. Fábrica Confecciones "Glauer". Huérfanos 1142. Local "A". 21 A.

¡EXTRANJEROS! AMPLIOS CREDITOS. Ternos, abrigos. Fábrica Confecciones "Glauer". Huérfanos 1142. Local "A". 21 A.

¡CHILENOS! AMPLIOS CREDITOS. Ternos, abrigos. Fábrica Confecciones "Glauer". Huérfanos 1142. Local "A". 21 A.

¡FUMADORES! AMPLIOS CREDITOS. Ternos, abrigos. Fábrica Confecciones "Glauer". Huérfanos 1142. Local "A". 21 A.

TARZAN — (2651) — ¿Un loco? — Por Edgar Rice Burroughs

RAMONA

Por Lino Palacio

4.—ARTICULOS PARA CABALLEROS.

¡VISTASE MEJOR! VISITE Fábrica confecciones "Glauer". Huérfanos 1142. Local "A". Ambos, ternos, abrigos. Amplios créditos. Precios sin competencia. 21 A.

¡SOLICITE CREDITOS DIEZ MESES! Abrigos, ternos, casimires. Precios sin competencia. Fábrica Confecciones "Glauer". Huérfanos 1142, primer piso. 21 A.

FABRICA VENDE DIRECTAMENTE al público: Ternos, ambos, abrigos. Créditos diez meses. Confecciones "Glauer". Huérfanos 1142. Local "A". 21 A.

ABRIGOS, TERNOS, CASIMIRES Grandes facilidades. Fábrica Confecciones "Glauer". Huérfanos 1142. 21 A.

"GLAUER", OFRECE TERNOS, abrigos. Diez meses plazo. Huérfanos 1142. Local "A". 21 A.

ABRIGOS, TERNOS: CALIDAD. Créditos. Visítenos sin compromiso. Huérfanos 1142. Confecciones "Glauer". 21 A.

¡AVICULTORES! SOLICITEN amplios créditos. Ternos, abrigos, pantalones. Fábrica Confecciones "Glauer". Huérfanos 1142. Local "A". 21 A.

¡PADRES DE FAMILIA! AMplios créditos. Ternos, abrigos. Fábrica Confecciones "Glauer". Huérfanos 1142. Local "A". 21 A.

DIRECTAMENTE AL PUBLICO, vende ternos, abrigos: Fábrica Confecciones "Glauer". Huérfanos 1142. Grandes créditos. 21 A.

¡EMPLEADOS PARTICULARES! Amplios créditos. Ternos, abrigos. Fábrica Confecciones "Glauer". Huérfanos 1142. Local "A". 21 A.

¡EMPLEADOS PUBLICOS! AMplios créditos. Ternos, abrigos. Fábrica Confecciones "Glauer". Huérfanos 1142. Local "A". 21 A.

¡CABALLEROS DELGADOS! AMplios créditos. Abrigos, ternos. Fábrica Confecciones "Glauer". Huérfanos 1142. Local "A". 21 A.

¡CABALLEROS GORDOS! AMplios créditos. Abrigos, ternos. Fábrica Confecciones "Glauer". Huérfanos 1142. Local "A". 21 A.

VENTA DIRECTA AL PUBLICO: Ternos, ambos. Facilidades. Fábrica Confecciones "Glauer". Huérfanos 1142. 21 A.

"GLAUER", OFRECE AMPLIOS créditos. Abrigos, ternos, casimires finos. Huérfanos 1142. Local "A". 21 A.

¡PROFESORES! AMPLIOS CREDITOS Ternos, abrigos. Fábrica Confecciones "Glauer". Huérfanos 1142. Local "A". 21 A.

¡CIUDADANOS! AMPLIOS CREDITOS. Ternos, abrigos. Fábrica Confecciones "Glauer". Huérfanos 1142. Local "A". 21 A.

¡DENTISTAS! AMPLIOS CREDITOS. Abrigos, ternos. Fábrica Confecciones "Glauer" Huérfanos 1142. Local "A". 21 A.

¡RELOJEROS! AMPLIOS CREDITOS. Ternos, abrigos. Fábrica Confecciones "Glauer". Huérfanos 1142. Local "A". 21 A.

¡RADIOTECNICOS! AMPLIOS créditos. Abrigos, ternos. Fábrica Confecciones "Glauer" Huérfanos 1142. Local "A". 21 A.

¡PROFESIONALES! AMPLIOS créditos. Ternos, abrigos. Fábrica Confecciones "Glauer". Huérfanos 1142. Local "A". 21 A.

¡EMPLEADOS! AMPLIOS CREDITOS. Ternos, abrigos. Fábrica Confecciones "Glauer" Huérfanos 1142. Local "A". 21 A.

¡ABOGADOS! AMPLIOS CREDITOS. Abrigos, ternos. Fábrica Confecciones "Glauer". Huérfanos 1142. Local "A". 21 A.

¡MEDICOS! AMPLIOS CREDITOS. Ternos, abrigos. Fábrica Confecciones "Glauer". Huérfanos 1142. Local "A". 21 A.

¡PERIODISTAS! AMPLIOS CREDITOS. Ternos, abrigos. Fábrica Confecciones "Glauer". Huérfanos 1142. Local "A". 21 A.

¡SANTIAGUINOS! AMPLIOS créditos. Abrigos, ternos. Fábrica Confecciones "Glauer". Huérfanos 1142. Local "A". 21 A.

5.—ARTICULOS PARA DAMAS.

CONSUMA LA SUPERCALUGA Nacional Industria Casera Cómprela a su propio distribuidor: Carlos Aravena. N|O.

CASIMIRES OVEJA TOME, Nuevo depósito Santo Domingo 1074. Gran surtido. Precios antiguos. Especialidad azul marino y negro. H|A.

MAQUINAS PERMANENTES equipos completos, secadores cromados Helene Curtis permanentes frías, líquidos importados, productos "VIDOL" facilidades ofrece importador Pasaje Matte 81. Dpto. 212 teléfono 31260. H|A.

5.—ARTICULOS PARA DAMAS.

SHAMPOO "VIDOL", LIMPIA SIN resecar: cera depilatoria "VIDOL" fácil, económica, exija estos productos. Pedidos: teléfono 31260. H|A.

6.—ARTICULOS PARA NIÑOS.

SOMBREROS RESPUNTADOS, blancos y en colores, para playa y campo Cabello Hnos. 5-8.-50

CONSUMA LA SUPERCALUGA Nacional. Industria Casera. Cómprela a su propio distribuidor: Carlos Aravena. N|O.

CASIMIRES OVEJA TOME. Nuevo depósito, Santo Domingo 1074. Gran surtido. Precios antiguos. Especialidad azul marino y negro. H|A.

7.—ARTICULOS PARA EL HOGAR.

OCASION TOALLAS "CHITECO" grandes a sólo $ 32.80.— Moneda 1917. 8 En.—51.

JUEGOS YUNGAY, GRAN VARIEDAD. Tallados, nuestros talleres, visite gran exposición de floreros tallados.— Sierra Bella 1355. 21 Abr.

CRISTALES FINOS, TALLADOS en nuestros talleres. Visite esta gran exposición de cristales y lámparas finas, surtido completo, cristales Yungay. Sierra Bella 1355. 14 Ab.

CASIMIRES OVEJA TOME. Nuevo depósito. Santo Domingo 1074. Gran surtido. Precios antiguos. Especialidad azul-marino y negro. H.A.

CASIMIRES OVEJA TOME. Nuevo depósito. Santo Domingo 1074. Gran surtido. Precios antiguos. Especialidad azul-marino y negro. H|A.

¡¡SOMIERES!! "COLCHONERIA Francesa". Refacciona colchones, domicilio. San Diego 9. Fono 86259. 17 A.

CRISTALERIA YUNGAY, GRANdes oportunidades lámparas de Lágrimas y cristales. Sierra Bella 1355. 14 Ab.

ENJUNCO SILLAS. ORDENES A Dinamarca Eduardo. Matte 1674 Teléfono 55593. 27 Mzo. 1951

CONSUMA LA SUPERCALUGA Nacional Industria Casera. Cómprela a su propio distribuidor: Carlos Aravena. N|O.

PARCHES INVISIBLES EN CALzados. Eleuterio Ramírez 1136 8 Ag. 50

JARROS, BOTELLA, CENTRO mesa, floreros, lámparas, ponchera; juego cristal cortado. Grandes oportunidades. Sierra Bella 1355. 21 Abr.

LAMPARAS CRISTAL. VISITE gran exposición.— Sierra Bella 1355. 21 Abr.

JUEGOS COPAS YUNGAY. TAllados en nuestro taller, visite esta gran exposición de cristales, floreros, ceniceros, poncheras, juegos completos de cristal, lámparas, centro mesa doblados. — Sierra Bella 1355. 21 Abr.

7.a—ARTICULOS PARA EL CAMPO.

MONTURAS INGLESAS Y CHIlenas. Gálvez 645. Santiago. 18 E.-1951

8.—ARRIENDOS OFRECIDOS

SE ARRIENDA PIEZAS CON O sin pensión. Teléfono. Arturo Prat 1180. H|A.

ARRIENDO CASA GRANDE, MUY central, carros y micros a la puerta, especial, laboratorio; oficinas o clínica, exijo muy buenas referencias y ganarantías.— Nueva de López 1037 (Carrión), 2 P. M. 11 Abr.

ARRIENDO PIEZAS AMOBLADAS, Arturo Prat 522. 9 Abr

REPOSE EN LLOLLEO, COMIDA en aceite. Atención esmerada para enfermas del corazón, según régimen médico. Abierto todo el año. Cincuenta pesos diarios. Escribir. Srta. Limonno, Arzobispo Valdivieso 655. 7 M.

IRARRAZABAL 684. ARRIENDO pieza c|. pensión. Semi independiente, toilette exclusivo, balcones calle. Toda locomoción. 9 A.

10.—AUTOMOVILES, NEUMATICOS.

TAXIMETRO Y BUSCA CAMINO, vendo $ 6.000. Calle Venecia, Pasaje La Justicia 2056. 8 A.

10.—AUTOMOVILES, NEUMATICOS.

APRENDA MANEJAR AUTOMOviles, cursos rápidos, documentos, psicotécnico, mecánica, Hernán Pizarro, profesor autorizado Blanco Encalada 2489 al llegar Avenida España 1 Ag.

¿QUIERE VENDER SU AUTOmóvil, señor, o comprar otro? Avenida B. O'Higgins 1340. H|A.

RADIADORES Y PANALES sueltos para automóviles y camiones. Cuevas 1763, altura 350 de Avenida Matta. Fono 52369. H|A.

RADIADORES Y PANALES sueltos para automóviles y camiones. Cuevas 1763, altura 350 de Avenida Matta. Fono 52369. H|A.

MASCARAS AUTO 36, 37, 41, 46; 47; 48; 49, vendo. Exposición N.o 700. Fono 95349. 30 Abr.

EMPAQUETADURAS PARA AUtomóviles, motores, explosión Diesel. Fábrica Moreno. Riquelme 913. 16 F. 1951

MOTOR FORD, 100 H. P. AJUStado, vendo. Exposición N.o 700. Fono 95349. 30 Abr.

CARROCERIAS PARA CAMIONES con pino araucaria son las mejores. Ofrece Barraca San Martín. San Martín 870, fono 63816. 16 S. 1950

PARRILLAS PARA TECHO AUtomóviles Ford, existencia permanente. Desarmaduría Ford. Exposición N.o 700. Fono 95349. 30 Abr.

ESTACION DE SERVICIO DE RAdiadores "Pedrero". Radiadores nuevos y usados, para toda marca de autos y camiones. Surtido completo de repuestos. Matucana 61 fono 95040. H|A.

RADIADORES Y PANALES sueltos para automóviles y camiones. Cuevas 1763, altura 350 de Avenida Matta. Fono 52369. H|A.

RADIADORES Y PANALES sueltos para automóviles y camiones. Cuevas 1763, altura 350 de Avenida Matta. Fono 52369. H|A.

RADIADORES Y PANALES sueltos para automóviles y camiones. Cuevas 1763, altura 350 de Avenida Matta. Fono 52369. H|A.

FORD 1947, 4 PUERTAS EN DEsarme, vendo por piezas. Desarmaduría Ford. Exposición 700. Teléfono 95349. 30 Abr.

MOTORES FORD 29—31. AJUStados, vendo. Desarmaduría Ford. Exposición N.o 700. Fono 95349. 30 Abr.

CARROCERIAS, CERRADAS FORD 1929, vendo, tres. Desarmaduría Ford. Exposición N.o 700. Fono 95349. 30 Abr

CAJA DE CAMBIOS, AUTO FORD 85 H. P. Vendo. Desarmaduría Ford. Exposición N.o 700. Fono 95349. 30 Abr.

MOTOR FORD 1949, VENDO. DEsarmaduría Ford. Exposición N.o 700. Fono 95349. 30 Abr.

NEUMATICOS USADOS DE AUtos y camiones, vendo lote de quinientos. Desarmaduría Ford. Exposición N.o 700. Fono 95349. 30 Abr.

DESARMADURIA FORD, GRAN surtido en repuestos. Compro autos y camiones. Exposición N.o 700. Teléfono 95349. 30 Abr

150.000. MICROBUS, UN AÑO uso, flamante, orden 126, Ovalle-Negrete saldo 10.000 mensuales. H|A.

$ 200.000 MICRO NUEVO, SIN uso, Ovalle-Negrete, 33 asientos. Saldo 200.000 en 13 letras. Verlo Avda. Ovalle 0110, paradero 17, Gran Avenida. 8 Ab.

$ 25.000 MOTOR FORD 85 H. P., recién reparado, completo. Verlo Avda. Ovalle 0110, paradero 17, Gran Avenida. 8 Ab

DESARMADURIA FORD. OFRECE a sus clientes, dos autos Ford 36 por piezas. Exposición N.o 700 Fono 95349. 30 Abr

CAMION FORD 38, VENDO. GRAN Avenida 8701. 10 Abr.

11.—AVES, ANIMALES, PAJAROS.

GANE DINERO CON ABEJAS: un colmenar moderno aumentará las utilidades de su parcela. Pida datos y catálogo a Colmenares Santa Inés Curicó. 7 Jn 1950

12.—BICICLETAS.

CICLISTAS: REPUESTOS, ACCEsorios para bicicletas y triciclos de reparto. Por mayor y menor. Reparaciones en general. Reembolsos a provincias. Arturo Prat 1802 esquina Ñuble. 27 S. 50

13.—COMPRAVENTA.

COMPRO CHUICOS. — FONO 52240. 11 S. 1950

CASIMIRES OVEJA TOME. Nuevo depósito. Santo Domingo 1074. Gran surtido. Precios antiguos. Especialidad azul marino y negro. H|A.

COMPRAMOS DENTADURAS, dientes sueltos, usados. Ahumada 68. 5 Myo.

14 —CONSEJOS UTILES.

¡CALZADO COLEGIALES! PREcio fábrica. "La Elegancia". San Diego 730. 10 Jun.

PARA PIE DELICADO: ZAPATIlla de paño, "La Elegancia". San Diego 730. Precios sin competencia. 10 Jun

¡BOTAS DE LLUVIA! NEGRO Y café con cierre éclair. "La Elegancia" San Diego 730 10 Jun

DEFIENDA SU SALUD, REGULAndo su peso. Baños cajón cristal, Pedro de Valdivia 3420, esquina Irarrázaval y baños turcos "Recoleta". Olivos 614, teléfono 63857. H|A.

ZAPATILLA DE LLUVIA. PREcio fábrica: "La Elegancia" San Diego 730. 10 Jun

CASIMIRES OVEJA TOME, Nuevo depósito, Santo Domingo 1074. Gran surtido. Precios antiguos. Especialidad azul marino y negro. H|A.

¡ENFERMERAS! ZAPATOS BLANcos de cuero y de lona. Precios fábrica. "La Elegancia". San Diego 730. 10 Jun.

ECONOMICE "DINERO" Y ROpa blanca, mandándola lavar a $ 8 kilo. Olivos 614 esquina Recoleta teléfono 63857 H|A.

CALZADO PARA PIES DELICAdos: "La Elegancia". San Diego 730. 10 Jun

ZAPATILLA DE GIMNASIA, GOma blanca, doble lona. Desde $ 55. "La Elegancia" San Diego 730. 10 Jun.

14.a—FILATELIA.

COMPRO SELLOS CONMEMOrativos chilenos y aéreos, extranjeros. Pago $ 30, $ 40, $ 50 ciento. Libertad 197. 25 Ab.

16.—DOCUMENTOS EXTRAVIADOS.

HABIENDOSE EXTRAVIADO EL talonario de cheques Serie A.A.D. N.o 141051, correspondiente a la cuenta N.o 54255 del señor Jorge Orphanópoulos de la Caja Nacional de Ahorros, queda nulo por haberse dado el aviso correspondiente. 8 A.

17.—DIVERSOS.

CIGARRILLOS POR MAyor, precios fábrica, pleno centro, Huérfanos 1055, Pasaje local 1073 Ahumada 340 al fondo. H|A.

PARA EXITO EMPRESAS, LOTEría. Pida folletos gratis. Casilla 2523. 10 A.

TORTAS, KUCHEN, CANApes. Teléfono 47535. 1 o Myo.

TRASPASO, VENDO CASILLA Correo Central o arriendo mitad valor. Tratar: J. E.— Agustinas 1612. 8 A.

18.—EDUCACION.

¡OJO! ANTES DE MATRICUlarse Ud. en cualquier parte, infórmese primeramente. No cobramos derecho matrícula. Además grandes facilidades. Enseñanza garantida, absolutamente individual Acreditadas Escuelas Politécnicas Profesionales "Díaz-Gascogne". Santo Domingo 670 H|A.

ENSEÑANZA DACTILOGRAFIA en quince días. Contabilidad, Taquigrafía, en tres meses. Cursos económicos. Solicite prospecto. "Instituto Moderno". Mac Iver 540. 6 Sep.

¡¡GANE TIEMPO AL TIEMPO!! Hágase profesional rápidamente aprendiendo Peinados, Permanentes, Corte a navaja, Tinturas, Pedicuro, manicure. Belleza Profesoras especializadas Diplomas legalizados. Amplias facilidades Academias Profesionales del Peinado "Armandini" Ahumada 131 séptimo piso. Edificio Waldorf 31-E-51

18.—EDUCACION.

MODAS, CORTE Y CONFECCION. Cursos rápidos. Sistema moderno. Profesora especialista. Alumnas confeccionan trajes primer mes. Lencería, clases diurnas y nocturnas. Diplomas válidos. Academia Nacional, Rosas 1333, fono 87174. 1.o A-51

MECANICA DENTAL, CURSOS de perfeccionamiento. "Instituto Moderno". Mac Iver 540. 6 Sep.

PEINADOS ARTISTICOS PERmanentes, maquillaje. Unica enseñanza completa. "Instituto Moderno". Mac Iver 540. 6 Sep.

ACADEMIA PITMAN, COMPAñía 1528. Curso completo de comercio, exclusivamente para señoritas, comprende: Taquigrafía, Dactilografía, redacción comercial, contabilidad, matemáticas. Enseñanza semiindividual. matrícula limitada. 12 Ab.

ESCUELA BAQUEDANO, ENSEñanza peluquería completa. Caballeros, señoritas, $ 1.000. Facilidades, pago herramientas. Chacabuco 1356. 9 Ab.

CURSOS COMERCIALES PITMAN solamente a señoritas. Dactilosolamente a señoritas Dactilografía al tacto Taquigrafía Pitman, Contabilidad, Redacción. Aritmética Preparamos rápidamente secretarias taquígrafas dactilógrafas Instituto Femenino Estado 225 H|A.

LICEO HISPANO, COMPAÑIA 2470 Kindergarten Preparatorias. Humanidades, exámenes válidos Cursos especiales de recuperación Directora Emma de Palma 21 Myo

INSTITUTO FEMENINO CORTE Confección por el mejor Sistema Camps Alumnas confeccionan trajes desde primer mes Modas Lencería Moda infantil, niños y niñitas Camisas de hombre Flores, Juguetes Muñecas Cursos rápidos Diurnos, nocturnos Estado 225 H|A

CABALLEROS, SEÑORITAS. ENseñanza "Peluquería completa". Presto herramientas. Facilidades pago, clases diurnas, nocturnas. Mapocho 4296. 15 Ab

INSTITUTO "ALONSO FIGUEroa", Catedral 1257 Cursos completos, Comercio para señoritas (nueve ramos), ciento cincuenta pesos. Primer año ingresan sin humanidades. Cursos vespertinos nocturnos para empleados: Contabilidad, Aritmética, Ortografía Redacción, Taquigrafía. Dactilografía cien pesos mensuales: dos ramos, sesenta pesos. Profesorado selecto. Solicite prospecto 6 Jn

¡¡BAJO EL EMBLEMA DEL EXITO!! Ud. triunfará. Academias Profesionales del Peinado "Armandini". Ahumada 131, (séptimo piso) 31-E-51

ESCRITURA MAQUINA enseñanza rápida, perfecta. Cursos 18 días, un mes, dos meses; taquigrafía, tres meses. Instituto de Contabilidad, fundado 1922. Santo Domingo 1030. Fono 69595. 11 Abr

CORTADOR SASTRE. Cursos rápidos, económicos. Profesor especializado. También por correspondencia. Academia Fenix. Santo Domingo 1030. 14 Ab.

INSTITUTO "PINOCHET LE Brun", casilla 144-D, Club Hípico 1410, fono 93.271, Santiago. Enseña por correspondencia, 73 cursos (34 comerciales, 22 técnicos 17 especiales). Pida nuestra lista de Cursos. 22 Abr.

PELUQUERIA CABALLEROS. ENseñanza decente, higiénica, facilitamos herramientas. Diplomas, facilidades pago. Corte pelo y afeitadas "gratis", diariamente Competente profesor. Academias "Armandini", Ahumada 131 únicamente 7.o piso. 31-E-51

INSTITUTO SANTIS. MATRICULA abierta, establecimiento serio y con años de prestigio. Elija una de estas lucrativas y decentes profesiones: Mecánica dental, radio, inglés comercial y humanístico, dactilografía, taquigrafía, redacción comercial, sastrería, corte y confección, lencería, bordados, peinados artísticos, permanentes, manicure, masaje facial Estas profesiones sólo se las puede ofrecer el Instituto Santis, que cuenta con un buen profesorado titulado, y larga experiencia universitaria San Antonio 446, 2.o piso y 3.er piso Teléfono 35566. Pida prospectos 1 o Ag.

CASIMIRES OVEJA TOME. Nuevo depósito, Santo Domingo 1074. Gran surtido. Precios antiguos. Especialidad azul marino y negro. H|A

ESCUELA CHILE DE TELEGRAfía eléctrica. Primera Escuela Particular con 31 años de existencia, ofrece a señoritas y jóvenes con tercer año de humanidades, los cursos (diurnos y nocturnos) de Telegrafía, Radiotelegrafía y Dactilografía. Solicite prospectos. Matrícula abierta. Bascuñán Guerrero 260. Fono 95404. 15 Abr.

EULOGIO DAVALOS. PROFESOR notable de guitarra, canto, piano. Garantiza repertorio absoluto. Proporciona instrumentos. Cursos colectivos, individual. Matrícula permanente. Huérfanos 1349 Teléfono 37339. 18 Abr.

ESCUELA TECNICA SUPERIOR, Profesional Francesa. Molina 34, Casilla 4693, fono 91499, catorce años al servicio del país, diplomas válidos enseñanza práctica personal; matrícula permanente, clases diurnas, nocturnas, mecánica dental ambos sexos; corte, confección, lencería, bordados a máquina, flores, frutas artificiales, juguetería, muñecas, peluquería completa, peinados artísticos, permanentes, manicure, tinturas, belleza general, rayos ultravioletas, carteras y guantes. Internado atendido por su directora. 12 Ab.

MATRICULA ABIERTA, cursos, modas, corte, confección, moda infantil, Lencería, Camisería. Enseñanza rápida, perfecta, garantida. Sistema moderno, facilísimo aprender. Atención esmerada por profesoras especializadas. Solicite prospectos: "Academia Fenix". — Santo Domingo 1030 (cerca Puente). 20 A.

CORTE, MODAS, LENCERIA. LA mejor, más completa, económica enseñanza. Diplomas legalizados. Instituto Moderno.— Mac Iver 540. 6 Sep.

18.—EDUCACION.

¡¡ARMANDINI!! UNICAMENTE, en calle Ahumada 131, 7.o piso. Edificio Waldorf, entre Moneda y Agustinas 31-E-51

ACADEMIA DE CORTE Sastre "Mac Farlan" Cursos por correspondencia e individuales. Enseñan profesores en actual ejercicio de la profesión en el comercio. Solicite prospectos, sin compromisos. Horario: 9.30 - 1 y 4.30 - 9.— Mac Iver 142. Of. 207 — 2.o piso. H|A.

CURSOS COMERCIALES, completos. Oficinistas, preparación comercial, taquígrafas, dactilógrafas, contabilidad, escritura máquina; cursos nocturnos para empleados y especiales personas escasa preparación. Matrícula diariamente. Instituto de Contabilidad, fundado 1922. Santo Domingo 1030. Fono 69595. 12 Ab

19 —ELECTRICIDAD.

CASA A. VALENZUELA, INSTAlador técnico autorizado Materiales eléctricos. Instalaciones, luz, fuerza y calor. San Diego 1974, fonos 51752-52669. H-A.

20 —FOTOGRAFIAS

¡¡¡FOTOCOPIAS EN MEdia hora!!! Foto-Estudio TIMAR. Nueva York 61. Fotocopias de documentos, cartas y dibujos. Foto Timar. Nueva York 61. Mencionando este aviso, Ud., obtendrá precio especial. H|A.

21 —HOTELES.

HOTEL BRASIL 44. TODAS LAS habitaciones con radio. H|A.

22.—IMPRENTAS LIBRERIAS, ETC.

TINTA EN PASTA PARA LAPIceras esterográficas (de bolita). Lastra 609 (por Recoleta). Precios especiales a comerciantes. Reembolsos a provincias 25 Ab

PLUMA FUENTE. ENCENDEDOres, lápices, arreglo. Galería Alessandri N.o 30. 3 Myo.

24.—MATERIALES DE CONSTRUCCION.

GRAN BODEGA AVENIDA GENEral Bustamante 772. Teléfono 45184. Materiales para construcciones. H|A.

PAPELERIA NACIONAL. OFRECE. Papeles empapelar y útiles de aseo; a precios bajos. Competentes empapeladores Arturo Prat 361. H|A.

BARRACA FIERRO Y DEMOLIciones. San Diego 1278. Hay cañerías, zinc, fierro redondo, platino; ángulo, vigas, planchas eléctricas y otros materiales 15 Ab.

CONSTRUCCIONES, REFORMAS, trabajos responsables, rapidez. Pida presupuestos. Constructores españoles: Santa Rosa 218. Fono 36561. Mariano. 15 J

BODEGA FIERRO, VIGAS FIErros, platino. Angulo redondo, planchas, ejes 4 y 5 pulgadas y otros materiales. Victoria esquina Gálvez 15 Abr.

ZINC PARA TECHO, CAÑERIAS, Independencia 538. 29-Mzo-51

PUERTAS, VENTANAS, GRAN existencia en medidas y modelos "Standard". Los precios más bajos. Fábrica Récord. San Diego 743. 30 M.

BUENO, BARATO. MERCERIA. Ahumada 42. 8 Jl. 50

PAPELERIA CENTRAL, NUEVA York 63, casilla 722. Lindo surtido papeles importados y nacionales. Despacho a provincia. H|A.

S. SACK BARRACA FIERRO. — San Pablo 1179. Morandé 617. 3 Mayo.

FIERRO GALVANIZADO LISO. Sack. 3 Mayo

FIERRO REDONDO PARA CONStrucciones, Sack. 3 Mayo

FIERRO GALVANIZADO LISO. Sack. 3 Mayo

PINTURAS PASTA SACK. 3 Mayo.

25.—MAQUINARIAS

BOMBAS TRASVASIJAR VINOS sobre carros. Fábrica Ingeniero Cintolessi. Santo Domingo 4140, fono 93732 H|A.

BALANZAS TODAS MARCAS, bombas aceites. Suárez A. y M. Schneider y Cía Lira 1153 fono 53826 14 mayo 1950

CAFETERAS EXPRESS BAÑOmaría, loncheras, jugueras, ventiladores. Lavadoras ropa "Precisión Hispana". Avenida Bernardo O'Higgins 287 teléfono 34223 H|A.

COMPRO MAQUINAS CUALquier estado Fono 35415 17 Myo.

BOMBAS CENTRIFUGAS IMPORtadas nacionales, todos tamaños. Motores bencina o eléctricos. Fábrica Ingeniero Cintolessi, fono 93732, Santo Domingo 4140 H|A.

EXTINGUIDORES DE INCENDIO "FIRESTOP" M. R. A. Prat 272, fono 63448 Extinguidores de incendio en los tipos: Soda Espuma Fetra. Granadas de mano. Cargas, arreglo y repuestos para todo tipo de extinguidores. H|A.

BALANZA MOLINILLOS PICAdoras cortadora fiambres, vendemos compramos. Reparaciones garantidas. Ex jefe técnico Hobart-Dayton, 24 años "Precisión Hispana" Alameda B. O'Higgins 287. Fono 34223 H|A

26 —MAQUINAS DE COSER.

MAQUINAS COSER Y ESCRIBIR compro y vendo. Reparaciones garantidas, Casa Pupko. San Diego 1822. Fono 52990. H|A.

27 —MAQUINAS DE ESCRIBIR.

COPIAS MAQUINA. RETIRO TRAbajo, ordénelos. Fono 66258 12-E-51

MAQUINAS ESCRIBIR SUMAdoras calculadoras, compro, vendo. Reparaciones garantidas. Bandera 517. teléfono 85479. 2 My. 1950

...ROPIEDADES CENTRALES

...170.000.— Ramón Subercaseaux, próximo a ... Alfonso, casa de un piso, perfecto estado, la... Consta de comedor, 3 dormitorios, baño, cocina, patio.

...198.000.— Calle Libertad casita de 190 m2. ... de cinco piezas, baño, cocina, patio. Facilidades de pago: 2 años plazo.

...15.000.— Casita recién refaccionada. Luz, agua, alcantarillado. Inmediato a Agustinas, calle Cueto. Consta de living-comedor, 1 dormitorio grande, más chicos, baño moderno instalado, cocina, patiecito. Facilidades de pago.

...50.000.— Almirante Latorre. Casa de un piso moderna. Compuesta de un living-comedor, tres dormitorios, baño completo, cocina, dormitorio y baño de servicio 2 patios.

...00.000.— Calle Rosas. Casa de un piso. Consta ... piezas, baño, cocina dos piezas de en... ... Todos los servicios. Terreno: 10,5x29,50

$ 390.000 — Tocornal inmediato a Diez de Julio. Casa moderna, sólida, de dos pisos, compuesta de living, comedor, terraza, dos dormitorios, baño instalado, cocina, repostero, escritorio.

$ 420.000.— Escanilla. Casa antigua con anexo moderno. Consta de living, comedor, 11 dormitorios, escritorio, baño instalado, cocina, despensa, galpón. Patio embaldosado. 11x63 metros de terreno.

$ 460.000.— Calle Rosas, casa de un piso. 9x45 metros. Hall, living, salón, 6 dormitorios, baño instalado, cocina, despensa, dormitorios y baño de servicio, 2 patios. Deuda a la Caja de Ahorros.

$ 470.000.— Calle Santa Rosa. 490 m2. Próximo 10 de Julio Casa antigua, bien tenida. Consta de 7 piezas, 3 patios, 1 baño, gallinero.

$ 650.000.— Inmediato a Vicuña Mackenna y 10 de Julio Casa moderna, 2 pisos. 14.5x15 metros. Consta de living con chimenea, comedor, salón, escritorio, 5 dormitorios, 2 baños, toilette de visitas, cocina, costurero, dormitorio y baño de servicio, entrada de auto.

$ 680.000.— Inmediato a la Av. República. Casa sólida, muy bien tenida. 3 pisos. Ladrillo y cemento. El primer piso independiente tiene dos dormitorios, baño, cocinita, living. El 2.o y 3.er pisos tienen living, comedor, tres dormitorios, baño, cocina, dormitorio y baño de empleadas. Renta: 5.800.

$ 700.000.— Calle Sazié. Casa de un piso. Ladrillo y cemento. Consta de comedor, living, salón, escritorio, cinco dormitorios, 2 baños instalados, cocina, repostero, cocina, 2 dormitorios y baño de empleadas. Además un departamento con hall, 2 dormitorios y toilette.

$ 700.000.— Lira, antes de Diez de Julio. Casa de un piso, fachada ladrillo. Consta de living, comedor, escritorio, 6 dormitorios, baño completo, despensa, dos dormitorios de empleadas con toilette.

$ 900.000.— Calle Carrera. Casa moderna chalet Compuesto de living con chimenea, escritorio, 1 pieza de estar, toilette de visitas, cocina, repostero, despensa, dormitorio y baño de empleadas.

$ 950.000.—Casa de dos pisos, sólida, en buen estado. Consta de living, comedor, escritorio, cinco dormitorios, toilette de visitas, dos baños instalados, cocina, despensa, repostero, dos dormitorios y baño de empleadas.

$ 1.200.000.— Catedral, casa de dos pisos en buen estado. 595 m2. de terreno. Consta de dos halls, comedor, salita, escritorio, 2 dormitorios, 1 baño instalado, cocina, 2 dormitorios y baño de servicio. ALTOS: 4 dormitorios y 2 baños, terraza.

$ 1.250.000.— Casa de un piso, bien tenida. La casa tiene living, comedor, escritorio, 3 dormitorios, baño instalado, cocina, despensa, repostero, dormitorio y baño de servicio. Patio. Además un departamento independiente a la calle que se compone de dos dormitorios, baño instalado, cocina y que renta $ 3.000.— 396 m2.

$ 1.350.000.— Calle Vergara. Residencia de lujo en 3 pisos. Consta de 2 hall, living, comedor, salón, escritorio, cocina, despensa, repostero, dos dormitorios y baño de servicio. Subterráneo grande. Jardín. ALTOS: 9 dormitorios y 3 baños instalados

$ 1.350.000.— San Alfonso. Casa de un piso recién pintada. 15x75 metros. Consta de diez piezas dos baños, 3 cocinas, hall grande de 60 m2. Pasadizo interior. Garage.

$ 1.360.000.— Ejército. Casa de dos pisos, antigua. 20x40; 840 m2. 28 piezas en total altos con cinco piezas, galerías, 2 patios amplios. 300.000. a la Caja Hipotecaria.

$ 2.000.000.— Calle Moneda esquina. 15x30 metros. A pocas cuadras del barrio cívico. Casa de un piso, antigua. Grande.

$ 2.000.000.— Casa Sierra Bella, a dos cuadras de Av. Matta. 19,60x75. Amplia casa de un piso, bien tenida. Ladrillo y cemento. Techos de cinc. Casa de 17 piezas, 3 baños, dependencias, 2 patios, garage, árboles frutales, $ 65.000 deuda.

$ 4.000.000.— Avenida Bernardo O'Higgins. 1.038,25 m2. Casa antigua fina. Escalas de mármol. Calefacción, gas. Parquets. Apta para residencia, Embajada, clínica etc.

CARLOS OSSANDON G.-Nueva York 25

ULTIMA PAGINA DE ESTA EDICION
Edición de 28 páginas.— Precio $ 3.—

LA NACION

SABADO 8 DE ABRIL DE 1950
SANTIAGO DE CHILE

23.—MUSICA.

CASA ELBO FUNDADA ANTOFAGASTA 1905, gran variedad pianos, incluso modelos ultramodernos, para departamentos de importación directa. Facilidades Rosas 1225-61754. H|A

DISCOS, RADIOS COMPRAVENTA — San Antonio 422. 3 S. 1950

CASA ELBO ARRIENDO POR días para fiestas sociales, malones, santos. Rosas 1225, teléfono 61754. H|A

FABRICANTE EUROPEO DE PIANOS Pablo Galiyas Herm. ahora Merced 675, interior, frente Basílica recibe compostura transformaciones afinaciones, etc., con garantía. Facilidades. Materiales alemanes y norteamericanos. Merced 675. H|A

CASA ELBO, VENDE, COMPRA cambio pianos, composturas. Rosas 1225. H|A

"CASA ARMONIA" DE PIANOS. Merced 675, interior, frente Basílica, ofrece pianos de cola y verticales. Las mejores marcas alemanas, etc. Garantía. Amplios créditos. Merced 675. H|A

29.—MODAS Y CONFECCIONES.

CARTERAS EN SUELA, CUERO de chancho, nonato, nylon, faya, gamuza. Siempre modelos nuevos a precios muy bajos. Teñidos y reparaciones. Fábrica Carteras Carmen. Agustinas 684. 30 Ab.

"CASA DOLLY. MODAS PAQUETERIA. Gran surtido en calzones, enaguas, medias, calcetines, blusas, chombas, chalecos, paletoes y artículos para regalos. Precios sin competencia. Visítenos sin compromiso alguno. San Antonio 32, Santiago. H|A.

¡¡PIELES!! TRANSFORMACIONES, curtidos, teñidos. Trabajo garantido. Precios módicos. "El Canadá", Merced 301. 22 Ab.

30.—MUEBLES Y MENAJES

MAGNIFICO COMEDOR ESTILO normando totalmente hecho en lingue macizo de 1 1|2 pulgada aparador artísticamente tallado, regia mesa. También con cubierta de 1 1|2 pulgada, seis sillas tapizadas en raso, $ 9.800. Mitad de su valor real. Nataniel 657. H. A.

30.— MUEBLES Y MENAJES.

REGIO DORMITORIO ROPERO bombé, cómoda, emperatriz, dos veladores, cubiertas cristal, marquesas, somier, colchón, regalo, $ 5.700 Nataniel 667 H|A

SE BARNIZA TODA CLASE DE muebles, cambio colores. Arreglo tapiz, voy a domicilio, calle Jotabeche N.o 808, dentro y fuera de la capital. Carlos Navarrete. H|A.

FABRICA DE SOMIERES SOMIERES una plaza $ 250.—; Somieres con patas $ 295.—; Somieres reforzados, hacemos cualquier medida, rápidamente. Brasil 537. Entre Catedral y Santo Domingo

MUEBLERIA "VICTORIA". MUEBLES, catres, somieres, radios, lámparas. Grandes facilidades, precios convenientes. San Diego 1221. H|A

ENTREGO MUEBLES DESDE 200 pesos mensuales. San Diego 1718. H|A.

REGALO A MITAD DE SU VALOR somieres a $ 200, sillas 100 pesos, colchones lana $ 900 mesa comedor a 200, veladores 180 mesitas 100. Nataniel 657. H|A

DORMITORIO NORMANDO TODO en lingue macizo, once piezas $ 16.500. Verdadera oportunidad Nataniel 657. H|A

ANTES DE COMPRAR SUS MUEBLES visite "La Principal". Surtido completo en dormitorios, livings, comedores. Piezas sueltas catres bronce, somieres, colchones. Precios siempre sumamente bajos. Amplias facilidades San Diego 1497. H|A.

COMPRO MUEBLES. CATRES máquinas coser. Pago bien. Voy domicilio. San Diego 1718. Fono 88623. H-A.

DE OCASION VENDO TODA CLASE muebles, precios botados, verdaderas gangas. Nataniel 657. H|A

SENSACIONAL, MUEBLES comedor 8 piezas, $ 3.300; Dormitorio, $ 3.700; Livings $ 2.300; muebles normandos. ¡¡Créditos!! Precios sin competencia. ¡V i s i t e n o s! Mueblería "Central", Rosas 1777. H|A.

DICK TRACY

Por Brent and Wells

30.— MUEBLES Y MENAJES

MUEBLERIA "LA IDEAL". SAN Diego 873-875. Muebles de calidad en todos los precios y estilos. Catres, Sombreros, Colchones, lana y algodón. Muebles sueltos. Grandes facilidades de pago sin recargo H|A

¡SEÑORA! COMPRE CATRES. PERO que sean de bronce legítimo. Economizará de 400 a 500 pesos; directamente en la fábrica "El Imán", de Alberto Contreras. San Pablo 2141. Fono 85122. H|A.

REGIO CATRE DE BRONCE REGALO $ 1.600. Nataniel 657. H|A

CATRES BRONCE, DIRECTAMENTE fábrica. Facilidades. San Diego 1718. H|A

ROPEROS DOS CUERPOS $ 1.200, roperos tres cuerpos desarmables, $ 5.700. Nataniel 657. H|A

MARQUESITAS BARANDA, COMPLETAS. Facilidades. San Diego 1718. H|A.

DORMITORIOS DESDE $ 2.700. Comedores desde $ 2.900. Facilidades. San Diego 1718. H-A.

MUEBLES MODERNOS VENDO. Recibo parte pago usados. Facilidades. San Diego 1718. H|A

AMUEBLE SU CASA CON PEQUEÑO pie, saldos grandes facilidades San Diego 1718 H|A

REGALO UN FINO AMOBLADO de dormitorio normando completo, 11 piezas, $ 17.600. Nataniel 1028. 28 Ab.

30.— MUEBLES Y MENAJES

LIVING PRECIOSO TAPIZ FLAMANTE $ 3.300. Nataniel 657. H|A

OCASION BUFFET CON VITRINA central, mesa, seis sillas y tapizadas, $ 3.500 Nataniel 657 H|A

CATRES NUEVOS, COMPAÑIA industrial. Precio fábrica. Facilidades San Diego 1718 H-A

DORMITORIOS ESTILO INGLES, cubiertas mármol. Facilidades San Diego 1718 H|A

FABRICA DE COLCHONES Y SOMIERES "LA POPULAR" Colchones lana y algodón. Somieres reforzados y sobre medida. Marquesitas para niños. Sobrecamas. Frazadas. Catres. Lanas para colchones. Muebles sueltos.— San Diego 841-843. Frente Teatro Caupolicán. Fono 65342. H|A

MUEBLES USADOS. PRECIO verdadera ocasión. Facilidades San Diego 1718. H|A

ROPEROS, $ 750; PEINADORES $ 600; cómodas, $ 450; veladores $ 180; sillas, mesas, chifonieres marquesas San Diego 1718 H|A

JUEGO COMEDOR MODERNO, buffet, vitrina central con espejos interiores, correderas de cristal, regia mesa, 6 sillas tapizadas, $ 4.800. Ocasión. Nataniel 1028. 28 Ab

ESCRITORIOS, ESTANTES LIBROS archivadores. Créditos San Diego 1718. H|A

30.— MUEBLES Y MENAJES.

LIVING NORMANDO CON COJINES, tapizado en fino brocato, estado flamante, $ 4.900 Nataniel 657. H|A

LIVING REINA ANA CON COJINES tapizado en rico gobelino $ 4.300; precioso amoblado de comedor, buffet vitrina, licorera, bar regia mesa, seis sillas tapizadas en felpa flamante, $ 5,600. Nataniel 657 H|A

MUEBLERIA Y COLCHONERIA "San Diego", ofrece: dormitorios comedores, confortables catres somieres, colchones, sobrecamas frazadas, muebles sueltos. Grandes facilidades. San Diego 1718 H|A

BANCO DE MUEBLES, Monjitas 827, frente "La Bahía" ofrece muebles Normandos y modernos de alta calidad. Dormitorios, comedores, livings, muebles sueltos. Créditos. Visítenos. Fabricación propia H|A

SENSACIONAL: MUEBLES comedor 8 piezas; $ 3.300; Dormitorio $ 3.700; Livings, $ 2.300; Muebles normandos ¡Créditos! Precios sin competencia. ¡Visítenos! Mueblería "La Reina". — San Antonio 650 H|A

MUEBLES FINO. NUEVA DE Matte 189. Muebles, reparaciones instalaciones. Barniz y tapicería Muebles finos para tienda. Guillermo Olivares. 15 años de práctica en casa KLINGENBERG. 18 Abr

CASIMIRES OVEJA TOME. Nuevo depósito. Santo Domingo 1074 Gran surtido. Precios antiguos Especialidad azul-marino y negro. H|A

LIVING REINA ANA, PRECIOSO gobelino, $ 4.300. Nataniel 1028. 28 Ab

DE OCASION, VENDO REGIO juego comedor normando, buffet, mesa de 1 1|2 pulgada, 6 sillas tapizadas en lindísimo raso listado, granate con blanco, $ 9.500. Nataniel 1028. 28 Ab.

ROPEROS 2 c., MESAS, SILLAS, marquesas, vendo de ocasión. Precios botados. Nataniel 1028. 28 Ab

¡¡¡OCASION!!! VENDO AMOBLADOS dormitorios, comedor, hall, muebles sueltos. Delicias 2456. 3 Myo

33.—NEGOCIOS. VENDEN.

VENDO CERVECERIA, PASTELERÍA, con venta de cigarrillos, pan, leche, alrededor de 4 Fábricas, Maestranza, Estadio Ferroviario, Gasómetro, casa habitación arriendo. Baratísimo San Vicente 1501. 8 Ab.

VENDO FUENTE SODA.— TEATINOS 74. 11 A.

36.—OCUPACIONES BUSCADAS.

SE OFRECE SRTA. PARA DAMA de compañía honorable, muy buenas referencias. Dirigirse a: T. L. C. Correo Talagante. 14 Abr.

HAGO CARPINTERIA EN GENERAL, tapizados, barniz. Fono 35847. 8 A.

SE OFRECE MAESTRO MUEBLISTA, con taller y máquinas, capacidad 3 bancos, vasta experiencia para hacerse cargo producción de tienda, o socio con capital. Tratar: Aconcagua 1194. 15 A.

37.—OCUPACIONES OFRECIDAS.

NECESITO NIÑA PARA LAS piezas en Residencial, sueldo y propinas. San Antonio 214. Fono 30070. Puertas adentro.

SE NECESITAN 120 CARPINTEROS, para Moldaje. Con libreta de S. O., Carnet y papel de antecedentes. San Joaquín N.o 3460, Micro Cerrillos. Presentarse el lunes, a las 7 A. M. 10 A.

PERSONA DECENTE, QUIERA acompañar señora sola, fuera Santiago. Urbano Vergara 231. 9 A.

42.—PROPIEDADES COMPRAN

¡OJO! COMPRO CASITA, MAS O menos, cuarenta mil, al contado; saldo cuotas mensuales, cerca locomoción, sin intermediarios. Casilla 2724. 12 Abr.

43.—PROPIEDADES VENDEN

250.000. VERDADERA OPORTUNIDAD, propiedad apropiada para industria, frente 15 x 25 metros, con varias piezas, local, entrada para camión. Avenida Pedro Montt 1393|97. 10 A.

¡UN SITIO BARATO! BIEN UBICADO, buena inversión seriedad. Facilidades, Cómprelo o véndalo a Lyon & Lopehandia Ltda. Morandé 150, 2.o piso. Oficina 22-23. 10-Jn-50

VENDO CASA $ 190.000 EN AV. Valdivieso 75, ocho piezas, garage, micros a la puerta. Tratar: María Graham 426. (Recoleta). 16 A.

$ 300.000. VENDO EN MAIPU, casaquinta de 2.500 m2. frente a población INSA. Tratar: Teléfono 95280. 9 A.

SE VENDE TERRENOS EN SAN Bernardo. Bonita y oportuna inversión. Movilización a la puerta. Lotes desde 1.500 a 5.000 m2., y desde $ 32 m2. Luz, abundante agua de riego. A dos Km. de la plaza de San Bernardo por camino pavimentado. Sector El Barrancón, camino Lo Herrera. Facilidades de pago. 10 o|o al contado, saldo 50 mensualidades. Tratar: En Santiago Avenida Bdo. O'Higgins 1315, 2.o Piso. Of. 31. Tel. 87898.— En San Bernardo: Arturo Prat 499— Tel. 149. 19 Abr.

S. SACK
FIERRO NACIONAL
REDONDO CUADRADO PLANO
SAN PABLO 1179
MORANDE 817

43.—PROPIEDADES VENDEN.

CASA CON SITIO, 20 METROS micros 30, apropiada para industria, calle Patronato, $ 300.000 contado, saldo facilidades. Estudio Jurídico. Laura Müller Rivera, Francisco Caballero. — Teatinos 248. Oficina 32. 8 Abr.

1.000.000. MAGNIFICA PROPIEDAD, lado plaza, micros, liceos. Componese espléndida casa dividida en dos. Cada una, tres espaciosos dormitorios, living-comedores, baños, dependencias; subterráneo, gallineros, jardines, 700 m2. Facilidades.— Ureta-Cox 709. Paradero 10. 1.o Mayo

110.000.— CASAS CHICAS. AVENIDA Fermín Vivaceta 1131. Ahumada 370. Oficina 305. 10 A.

950.000.— ESPLENDIDA CASA, asísmica, dos pisos terminándose, frente plaza, lado micros, próxima liceo. Primer piso: dos grandes locales con patio. Segundo: tres confortables dormitorios, living-comedor, dos baños, azulejos, parquets, cronetts, dependencias, terraza, facilidades. Ureta-Cox 709. Paradero 10. 1.o Myo.

44.—PROPUESTAS PUBLICAS Y PARTICULARES.

DIRECCION GENERAL DE Obras Públicas, Departamento de Hidráulica. Se piden propuestas públicas para la construcción de las obras de mejoramiento del agua potable e instalación del alcantarillado de aguas lluvias de Puerto Montt, las que se abrirán el 27 de abril, a las 16 horas, y a las que se podrán presentar los contratistas aceptados entre los que se inscriban en el Registro Especial que permanecerá abierto hasta el 15 de abril. Bases y demás antecedentes, en la Oficina de Partes. Santiago, 1.o de abril de 1950.— El Director del Departamento. 15 A

45.—RADIOS.

RADIOS REPARACIONES, DOMICILIO, Ex técnico RCA Victor. Teléfono 35330. 11 My

RADIO REPARACIONES, DOMICILIO Esmeralda 874. Fono 66258. 12-E-51

RADIOS TODAS MARCAS, TOCADISCOS, Amplios créditos. Reparaciones garantidas. Servicio domicilio. Casa Aravena, Esmeralda 829 Fono 89634 H-A

RADIO SERVICIO TECNICO. REPARACIONES radios, domicilio, garantidas. Ojeda. Fono 81390 23 Ab

RADIO RCA Y DISCOS VICTOR. Francisco Figueras y Cía. Santa Isabel 0301—A entre Avenida Seminario—Condell. Fono 44420. Facilidades. Se arregla toda clase radios. 3 Mayo

¡¡NO LO PIENSE MAS!!
SU RADIO MALA
LA DEJAMOS NUEVA
SAN ANTONIO 560
LOCAL N.º 8
FRENTE AL CAPRI
LLAME POR TELEFONO AL 33385 Y LE ENVIAREMOS UN TECNICO INMEDIATAMENTE

47.—RESIDENCIALES. PENSIONES.

CASA FAMILIA, REGIOS BAJOS, todo confort. Departamento amoblado, calle; dormitorio, salón. Con sin pensión. Otras interiores. Matrimonios. Persona sola. Honorabilidad.— Serrano 248 A. 5 Abr.

RESIDENCIAL "LOS CARDENALES". Cartagena, ofrece a su clientela, precios módicos de $ 70 a $ 80 diarios, días de Semana Santa. (dos cuadras de estación, una de Playa Chica). 8 Abr.

CONSUMA LA SUPERCALUGA Nacional. Industria Casera. Cómprela a su propio distribuidor Carlos Aravena N|O

ARRIENDO PIEZA GRANDE, pensión, otra matrimonio, días meses. Manuel Rodríguez 53. 9 Ab

ESPLENDIDAS PIEZAS, CALEFACCIONADAS, muy buena comida aMtrimonios. Agustinas 1673. 14 Ab.

REPARTO VIANDAS A DOMICILIO. Comida familiar. Arriendo piezas c| o sin muebles, y pensión de primera, en segundo y tercer piso. Residencial Moderna. Riquelme 260. Teléfono 85389. 16 Abr.

47.—RESIDENCIALES, PENSIONES.

FAMILIA HONORABLE, OFRECE piezas grandes para 2, 3, 4 estudiantes, buena comida, absoluta tranquilidad, casa bajos.— Ejército 120. 15 A.

47.a—RESTAURANTES.

RESTAURANTE CHIQUITO COCINA francesa. Platos exquisitos Exposición 10. (Estación Central) Teléfono 93126 H-A

¿QUIERE USTED COMER MUY bien? Pase donde Alfredo. Club Radical. Décima Comuna. Chiloé 1950. ¡¡¡Atención esmerada!!! H-A

48.—RELOJERIAS.

¡¡¡RELOJES!!! COMPOSTURAS baratas, garantidas. Negocio muy serio. Arreglamos bien joyas y prendedores. Se hilan collares. 351 —San Diego— 351. Mencionando este aviso, precios especiales. H|A.

RELOJERIA FONTENA. Morandé 448. Compostura garantida de relojes, sólo en 24 horas, especialidad en cronómetros, completo stock en repuestos, vidrios en 5 minutos, seriedad. 22 Mayo

H. NACHMANN, RELOJERO-TECNICO, Huérfanos 757, 4.o piso, oficina 406. Componemos relojes toda clase. Absoluta seriedad. Trabajos garantidos. Precios módicos Huérfanos 757. Fono N.o 36464. H-A.

48.a—SANITARIOS.

BAÑOS ENLOZADOS, SILENCIOSOS, etc., compro contado. Negocios rápidos. Fono 35415. 17 Myo

TERMO ELECTRICO, AUTOMATICO "Trotter Special" garantizado. Facilidades. San Pablo 3801. Teléfono 92836 19-Jl-50

49.—SASTRERIAS.

NARDOCCI HNOS. SASTRES. Alonso Ovalle 1062. Hechuras de primera. Confecciones finas. Casimires ingleses. Teléfono 67656. H|A.

¡¡ZURCIDOS INVISIBLES!! Especialista. Trabajos garantidos. Rapidez. Seriedad. Precios módicos. San Diego 55. Fono 67311. H-A.

SASTRERIA PASCUAL. GRANDES facilidades de pago. Entrega inmediata. San Diego 928. Ternos confecciones, hechuras finas H-A

SASTRERIA MORA, LA PRIMERA Sastrería de Ñuñoa. Especialidad en trajes-sastre. Trabajos únicamente en fino. Irarrázaval esquina Condell. Teléfono 48356. H-A

OSORIO RECIBE HECHURAS FINAS desde $ 900.— ternos medida desde $ 1.500.— Avenida Matucana 823. H-A.

SASTRERIA ARGENTINA. San Pablo 1279. Teléfono 69093, ofrece ternos y abrigos con amplias facilidades. H-A.

SASTRERIA "LA ELEGANCIA", ofrece ternos hechos y de medida, con las más ventajosas facilidades de pago. San Pablo 2585. H-A

SASTRERIA "LAS DOS NACIONES" Bascuñán 36. Ternos, abrigos de medida y confección. Diez meses plazo. H-A

AMPLIOS CREDITOS. SASTRERÍA "La Flor de Matucana". Casimires nacionales e importados Martínez de Rozas 3284. Lado Correo. H-A

SASTRERIA WELLDRESS. HECHURAS, virados, zurcidos, composturas, transformaciones ternos en trajes sastre y huaso. Independencia 353. H-A

SASTRERIA JUAN JOSE JARA. Hechuras, $ 1.200; virados, $ 560. Recibo composturas; transformaciones en traje sastre, en traje huaso, en traje para jóvenes. Puente 638. Teléfono 87558 (altos casa Costoya) 24-F-51

¿QUIERE PERFECCION EN SU traje? Diríjase a Sastrería "El Virrajé". Unica, antigua y acreditada casa especialista en viraduras perfectas, zurcidos inimitables. Transformaciones, trajes sastre de señoras. Técnicas hechuras para los gustos más exigentes. San Diego 218. Fono 81232. 16-F-51

SASTRERIA VASQUEZ. BANDERA 564 (altos). Teléfono N.o 81687 Casimires finos. Hechuras H-A

CASIMIRES OVEJA TOME. Nuevo depósito. Santo Domingo 1074 Gran surtido. Precios antiguos. Especialidad azul-marino y negro. H-A.

NO ARRUINE MAS SU TRAJE viejo, virándolo mal, encargue estos trabajos a "El Zurcidor Japonés". Se evitará molestias. Facilidades de pago. Atiende provincias San Diego 228 Teléf. 86667. 29 Ag

GUENDELMAN, SASTRE, HECHURAS finas, Créditos, San Diego 852, edificio Teatro Caupolicán. 3 Mayo

DESDE $ 850.— TRAJES SOBRE medida: desde 700, trajes confeccionados. Sastrería Salazar, Alameda Bernardo O'Higgins número 2783, esquina Libertad. 3 Myo.

CASIMIRES NACIONALES DESDE 195 pesos metro. Importados desde $ 315. Depósito directo a fábrica. Casa Salazar. Alameda Bernardo O'Higgins 2783, esquina Libertad. 3 Mayo

SASTRERIA "SALAZAR", CABALLEROS, niños, extenso surtido. Corte elegante. Precios incompetibles. Alameda Bernardo O'Higgins 2783, esquina Libertad. 3 Mayo

49.a—SEMILLAS.

SEMILLAS, ESTACION[...] bra. Variedades en clar[...] pas flores. Almácigos [...] Jardín, frutillas, fresas; [...] alcachofa. Juguetes cer[...] ceteros. Estas variedades [...] 4 meses.— Rosa Suazo. [...] Central, interior. [...]

51.—TALLERES

CLINICA DEL ANAFE. [...] tura de toda clase de [...] puestos en todas marcas [...] garantidos. Compro y vendo [...] riedad. Puntualidad [...] 1474 (entre Victoria y [...] gos)

CASA ELITTE, San Diego [...] Fonos 67216. Planchas de [...] esmalte. Timbres de [...] al minuto. Arreglos de [...] pletes, lámparas parafina [...] cina. Venta de quemadores [...] nales, garantidos por dos [...]

52.a—VIAJES, TURISMO VERANEO.

"GRAN HOTEL" CASABLANCA Fono 25. Especial para [...] veraneantes, pasajeros [...] la carta. Cancha tenis y [...]

REPOSE EN LLOLLEO [...] en aceite. Atención esmerada [...] ra enfermos del corazón [...] gimen médico. Abierto todo [...] Cincuenta pesos diarios [...] Señorita Limonmo. Arrabal [...] divieso 655.

CASIMIRES OVEJA TOME Nuevo depósito. Santo Domingo 1074. Gran surtido. Precios antiguos. Especialidad azul-marino y negro

VISITE HOSTERIA DE [...] "Los Huertos de Caleu" [...] todo el año. Servicio de [...] Til Til-Caleu: Lunes, [...] viernes, sábado y domingo [...] mes: Fono 490031, Anexo [...] rrespondencia: E. Braña [...] Til Til-Caleu.

RESIDENCIAL "PLENCIA" completo, familias. Reserva fecha, giro. Avenida [...] 264. Fono 6879. Una cuadra [...] ción Barón. Valparaíso.

53.—JUDICIALES.

EL 29 PRESENTE, 10 HORAS [...] drá a remate ante Segundo [...] Civil Mayor Cuantía Santiago [...] mueble ubicado calle Quirihue [...] comuna Ñuñoa este departamento [...] Mínimum $ 457.000.— [...] mínimum. Demás bases, [...] Secretaría Tribunal Expediente "Torres Julio-Chappuseaux [...] ejecutivo.— Secretario.

PRIMER JUZGADO DEL TRABAJO —El 21 abril en curso, en [...] bel N.o 148, ante el Martillero Nieves Peña de González, [...] remate especie embargada [...] caratulado "Caja Seguro [...] con Chile Films", que consiste [...] camioneta "Plymouth", [...] Secretario.

REMATE JUDICIAL. — El [...] abril en curso, a las 11 [...] rematará por segunda vez [...] Segundo Juzgado Civil de [...] Cuantía de Santiago, la [...] ubicada en Independencia [...] 2429 y 2447 que tiene un [...] $ 215.000 por el mínimum [...] $ 95.555,56. El precio de la [...] se pagará mitad al contado y [...] to a seis meses plazo con [...] del ocho por ciento anual [...] por ciento en caso de mora [...] tía para tomar parte en el [...] diez por ciento de mínimum [...] leta bancaria o en dinero [...] Demás bases y antecedentes [...] juicio Sociedad Parme Quinta [...] Pacífico con Miguel Stifel por [...] de pesos en el Juzgado indicado. El secretario.

APERTURA DE SUCESION.— [...] los árbitros señores Javier [...] Jorge Undurraga y Arturo [...] y en el Estudio de este último [...] mada 312, Of. 324, está abierta [...] sucesión de don Nicolás [...] Acuña M., Actuario.

REMATE.—ANTE 3.er JUZGADO [...] vil Mayor Cuantía ésta [...] el 24 del presente, a las [...] propiedad de calle Dr. Ostornol [...] mero 524. Mínimum $ 44.000 [...] y antecedentes: ejecución [...] con Asalgado".—El Secretario.

EL 29 PRESENTE, 10 HORAS [...] drá remate ante Segundo [...] Civil Mayor Cuantía Santiago [...] mueble calle Venezuela [...] rresponde sitio 57 Población [...] to", Comuna Conchalí [...] mento. Mínimum $ 157,000 [...] 10% mínimum. Demás bases [...] dentes Secretaría Tribunal [...] Víctor-Escalona María", [...] Ejecutivo, Secretario.

BOMBAS.—

SEGUNDA COMPAÑIA DE [...] ros.— "Voluntad y Sacrificio" [...] Quinta Normal.— De orden [...] ñor Director, cito a la Compañía [...] reunión ordinaria para el [...] del presente.— Aceptación de [...] tarios y asuntos varios.— El [...] tario.

CITACION.— 9.a CIA. DE [...] ros de Santiago.— Deber y [...] ción.— De orden del señor [...] cito a la Compañía a sesión [...] ria para el martes 11 de [...] tes a las 19.30 horas. Tabla: [...] co trimestral de tesorería [...] de voluntarios y demás asuntos [...] haya lugar.— El secretario.

DENTADURA
Postiza inmediata
se pone después de las extracciones hechas, restableciendo la dentadura completa.
Dentaduras postizas sin paladar, coronas, fundas, cirugía bucal. Trabajos urgentes en 24 horas.
CLINICA DENTAL DR. [...] Pasaje A. Edwards N.o 29 Entrepiso 111 — FONO N.o [...] Entrada por HUERFANOS [...]

GUIA PROFESIONAL

ABOGADOS

RAUL IZARNOTEGUI
Bandera 620 - Oficina 21. Fono 65318. 11-VI

ROBERTO SANHUEZA GANGAS
Abogado
Nulidades de matrimonio, divorcios, particiones. Juicios civiles y del Trabajo. Huérfanos 1164. 3.er piso. Depto. 50. H|A.

FRANKLIN SOLAR VERA
Abogado
Juicios del Trabajo. Ahumada 312. Oficina 419. Teléfono 84932. 15-V

CECILIA BAHAMONDE G.
EVANGELINA ESPINOZA S.
Abogados
Asuntos civiles, criminales y del trabajo. Compañía 1291. Of. 319. 30-V

ERNESTO NAVARRETE B.
Abogado. Ex Ministro de Corte Huérfanos 1011, Ofic. 501, esq. Ahumada. Teléfono 85692. H|A.

CARLOS TOLOSA F.
JORGE BARRA L.
JORGE VIDAL B.
Abogados
Impuestos, Leyes Sociales, Particiones. Teatinos 220, oficina 612. Teléfono 65158. Casilla 96-D. 11 IV

ELIAS NEHGME RODRIGUEZ
Abogado.
Estado 33. Oficina 45. Teléfono 88387. 30-IV

OFICINA JURIDICA COMERCIAL.
AIDA SEPULVEDA
HERACLIO MORALES
Compañía 1291, Oficina 408. Arturo Prat 722, departamento 2. Toda clase asuntos profesionales, especialmente nulidades matrimonio, posesión efectiva, cobranza judicial, cheques, letras; juicios arriendo, trabajo, alimentos, tuiciones; estudio títulos, redacción escrituras, contratos, sociedades; excarcelaciones, certificados antecedentes sin anotaciones penales; alegatos ante Cortes, Comisiones, representaciones, financiamiento negocios. Atención provincias. 5 V.

ESTUDIO JURIDICO
LAURA MULLER RIVERA
FRANCISCO CABALLERO
Nulidades matrimonio, divorcios Atención a Provincias Consultas por correspondencia, Teatinos 248, oficina 32 14 Abril

MEDICOS

Dr. WORTZMAN
Medicina interna. Reumatología. Rayos X. Agustinas 1269. 4.o piso. Fono 82222. Horario: 15.30 — 17.30.

DR. KRUG PEÑAFIEL
Señoras-Partos
Vicuña Mackenna 58, Dpto 101. Teléfonos 65748-69750 Consultas 4 1|2-7. 21VII

CLINICA PIEL, VENEREAS
Dr. SYLVESTER
Rayos X. Ultratermia, Luz ultravioletas, 8-12 y 15-19. Teléfono 31832. Monjitas 298-1 H|A

Dr. MANUEL MUÑOZ VALENZUELA
Enfermedades de niños. Buelén N.o 290, Providencia.

GONDOS
Ortopedia. Traumatología. Reuma. Deformaciones huesos, accidentes trabajo y deporte. Phillips 16. Fono 32351. H|A.

Dra. LUISA PACHECO PIZARRO
Médico-Cirujano
Señoras y niños. Consultas de 2-5. Nataniel 475. Fono 86762 N|O.

DR. DESIDERIO GROSS
atiende exclusivamente. Enfermos del corazón. Providencia 309. Fono: 491402. Consultas: 2-6 P. M. 30-VI

MIGUEL ESTAY
Psiquiatra
Plaza Bulnes 80. Depto. 76. Consultas, fono 66961. H-A

CARLOS YANINE
Medicina Interna
Rayos X
San Diego 170. Dep. B
Teléfono 87552.
Consultas: 4 a 6 16—IV

DOCTOR THOMPSON SCHWARZENBERG
Metabolismo, impotencia sexual. Señoras. Glándulas, obesidad bocio, delgadez, diabetes. Merced 486 A. Fono 33788. 15—IV

ROGER LAMAS
Piel-Venéreas.
Puente 776. 2-4. 1.o-V

MEDICOS

Dr. HERNAN PARODI
Piel-Venéreas
Serrano 333. Teléfono 89693. 3 Mayo

Dr. DEL RIO
Ginecología. Partos. Diagnóstico precoz del embarazo. Recoleta 555. 74323. 6-7 horas. 13-1-51

Dr. CASTAÑON
Exclusivamente pulmón. Agustinas 1269 (edificio LA NACION).

Dr. CLAUDIO COSTA
Cardiología, Electrocardiograma Rayos X. Horario: 3 a 5. Monjitas 350, 2.o Piso. Departamento 1. Fono 31813.

RAIMUNDO RATINOFF
Tuberculosis. Broncopulmonares. Asma. Rayos X. Radiografías. Tenderini 123. 32521—64858. 3—7. 18 IV

ABDELKARIM DAVIS
Señoras
Ginecología, Sexología, Psiconeurosis. Consultas: 3—7. Huérfanos 2084. 5 V.

DR. DARIO SEPULVEDA
Niños.
Enfermedades de la piel de niños: Alergia infantil. Guayaquil 34 (por Carmen, primera cuadra). Consultas de 4 a 6. Teléfono 33432. H|A

Dr. GORGEWSKY
Rayos X
Broncopulmonares. Estómago Hígado. Diabetes. (De 2 a 5). Almirante Barroso 57. 21 IX

DRA. BADINEZ
Señoras.
Paraguay 458 — 3er. piso. Of. 3 Tel: 34383 — 3 a 5. 2 VII

M. WAISSBLUTH
Corazón. Pulmón. Estómago. Hígado. Rayos X. Serrano 140. Fono 64177. H|A.

DARRIGRANDI
Tratamiento rápido, blenorragia, sífilis, cirugía. Pida hora. 87336. Rayos X. Nebulizaciones. Serrano 20-B. 15-IV

CLINICA GRACIELA AGUILERA
Enfermedades de señoras. Ginecología. Hemorragias. Diagnóstico precoz del embarazo. Consultas: 3-8 P. M. Suministro de medicamentos de urgencia. Inyecciones, curaciones. Se toman muestras para exámenes de laboratorio. Rosas 2317. Fonos 82810-92588. H|A.

GALLEGUILLOS
Rayos X
Corazón, Pulmón, Hígado, Estómago. Nataniel 457. Fono 80691. 26 XI 50

AUGUSTO LATORRE
Garganta, Nariz, Oídos. Ahumada 370. Oficina 408. Consultas: 4-6, (inclusive sábados). Fonos: 65415-61384. H|A.

DOCTORA LONNBERG
Ginecología - Partos.
Nataniel 658 — 64562. 3—6. 11-VI

Dr. J. MONTERO C.
Medicina Interna, Psico-Somática, especialmente hernias, várices, hemorroides sin operar diabetes, reumatismo, obesidad.
RAYOS X.
Pulmón, corazón, estómago y vías biliares. Diagnóstico y profilaxis del cáncer, impotencia y frigidez (sexología). Enfermedades venéreas. Morandé 542. Fono 83739. De 16 a 18 horas. Ismael Valdés Vergara 384. De 14 a 15 horas. Pedir hora. Teléfono 84952. H|A.

PROFESOR GASTON RAMIREZ
Piel, Venéreas. Carmen 703. Fono 34848. 3 Mayo

OCULISTAS

DR. MARCELO ZIMEND
Huérfanos 757. Of. 510. Fono 37296. Consultas de 4 a 6. 8-IV

DRA. TOBAR BUSTAMANTE.
Mac Iver 120. Oficina 42. Fono 65649. 2 30-4 P. M. 18 IV

Dr. DANIEL AMENABAR OSSA
Operaciones. Enfermedades de los ojos. Graduado en Londres. 9-30—6.

MARIO AMENABAR PRIETO
Estudios Alemania. 3—6.30 Moneda 973. Oficina 531. Teléfono 82792. 5 V.

DENTISTAS

Dr. MUÑOZ MUJICA
Cirujano-Dentista
Prótesis. Puentes. Ahumada 312. Ofic. 717. Teléfono 67616 H|A

DENTISTAS

Dra. GLADYS RAMOS
Cirujano-Dentista
Especialidad en Prótesis y Cirugía. Agustinas 1141, 5.o piso. Depto. A. Fono 84991. 8-IV

DOCTOR ALFREDO MUÑOZ LOBOS
Cirujano-Dentista
Puentes, Placas, extracciones. Compañía 1852. Fono 85779 H|A

LABORATORIO DENTAL
Puente 681.
Composturas rápidas de placas Fono 87035. 30-IV

DOCTOR ABUD
Dentaduras artificiales inmediatas. Consultas de 10-2 y 3-7. Pasaje Matte 82. Depto. 202 Segundo piso. Fono 33107. H|A.

Dra. GUILLERMINA MONTENEGRO JARA
Dentista. Placas sin paladar. Puentes. Extracciones. Atención a niños con anestesia general. Atiende de 3 a 8 P. M. San Antonio 510 - Depto. 404. Fono 33402. H|A

JOAQUIN PRIETO S.
Cirujano-Dentista
Cirugía. Prótesis. Rayos X. 10-12 y 3-7. Serrano 419. Teléfono 62902. 20-IV

DIENTES ANTIESTETICOS
Reciben perfecto aspecto estético por fundas de porcelana o acrílico. Dentaduras estéticas último sistema. Se coloca la dentadura artificial inmediatamente después de hechas las extracciones. Trabajos de urgencia en 24 horas y menos también.
Clínica Dental Dr. A. Rodrigues
Pasaje Agustín Edwards 29. Entrepiso 111. Entrada por Ahumada 312. Fono 67378 H|A.

DENTADURA POSTIZA
inmediata se pone después de las extracciones hechas, restableciendo la dentadura completa. Dentaduras postizas sin paladar, coronas, fundas, cirugía bucal. Trabajos urgentes, en 24 horas.— CLINICA DENTAL Dr. MAYO. Pasaje A. Edwards N.o 29. Entrepiso 111. Fono N.o 67378. Entrada por Huérfanos 1011. H-A.

REEMPLAZA DIENTES QUEBRADOS en 25 minutos. Repara las dentaduras rotas en una hora. Laboratorio Dental "Rakos". Pasaje Matte 81. Segundo piso. Of. 222. Entrada diagonal. Huérfanos con Estado. H|A.

MATRONAS

SEÑORA CARMONA
Santa Rosa 203 — 37662. 19 Abr

RAQUEL GONZALEZ TORO
Especialidad de primerizas. Serrano 161. Fono 87202. H|A

AZUCENA NAVEAS
Examen. Diagnósticos embarazos, tratamientos, casos urgentes, partos.
Consultas permanente.
Santa Filomena 150 (Funicular) 21 V

SEÑORA MORAL
Regresó de Estados Unidos. Embarazos. Casos urgentes. Ultimos adelantos. Avda. Santa María 435. Depto. 311. Teléfono 84931. 19 Abr.

SEÑORA PHERINY
Atiende enfermas provincias Lord Cochrane 95. 26 IV

SARA SAN MARTIN
Clínica.
San Francisco 208.
Teléfono 88585. 26 IV

CARMELA TORO.
Matucana 640. Teléfono 92206. 26 IV

FILOMENA YEVENES
Consultas gratis. San Diego 207. 8-IV

MATERNIDAD LUISA KAPLAN
Arturo Prat 139. Teléf. 83128. 12-IV

MATERNIDAD ST. JOSEPH
CARMEN CUEVAS
Casos urgentes, enfermas provincias. Villavicencio 380. Teléfono 34342. 22 IV

TECNICOS DENTALES

JULIO TOLEDO R.
Estado 13 9-V-1950

HORST SCHNEIDER
Mecánico para dentistas. Ahumada 312. Oficina 619 Fono 66635 H|A

LABORATORIO DENTAL LEZAETA
Trabajos rápidos.
Huérfanos 757, tercer piso Oficina 308. Teléfono 31829 H|A

HUMBERTO MAULEN
Mecánico para dentista. Bernardo O'Higgins 773. Oficina 6. Fono 60784. Trabajos rápidos H|A

LABORATORIO DENTAL "SCHELS"
Agustinas 972. Oficina 441. Cuarto piso. Teléfono 60256. Casilla 2473 H|A

PRACTICANTES

LUIS ALDUNATE
Practicante masajista
Previa indicación médica, curaciones vías urinarias e inyecciones. Atención domiciliaria. Enfermera para atención señoras. Teatinos 248. Departamentos 100-101. Fono 60828. lado Hotel Carrera H.A.

LUIS MUÑOZ L.
Practicante
Atención diariamente de: 8 A. M. a 9.30 P. M.
Enfermera permanente para atención de señoras
Precios módicos
Francisco Bilbao 674, esquina Salvador. Fono 493529 Santiago 11-V

MANUEL VERGARA L.
Practicante
Curaciones. Inyecciones Penicilina. — San Antonio 787. Teléfono 60258. H|A

REYES
Tratamientos
A. Prat 763. Teléfono 66532 27-IV

PRACTICANTE MUÑOZ
20 años práctica. Atiende día y noche. Llamados a domicilio. Precios convencionales Alameda 249. Fono 32072 H|A

ESCOBAR
Practicante.
Tratamientos. Huérfanos 757 Oficina 207. Fono 38082 H|A

GERARDO FONTECILLA
Chacabuco 731. Fono 92827 Inyecciones, curaciones, tratamientos penicilina, venéreas hipodermoclisis, por prescripción médica. H-A

A. MOLINA A.
Tratamientos Vías Urinarias Profiláxis. Anti-venérea. Ambos sexos. Curaciones e inyecciones en general. Bajo prescripción médica
Eleuterio Ramírez 1041 — Fono 60172. 18 Abr.

MASAJISTAS

LUIS MUGA LEON
Masajista titulado
Manuel Rodríguez 168. Pedir hora. Teléfono 82208. Atiende a domicilio. Precios convencionales. H|A.

VETERINARIOS

CLINICA VETERINARIA AMERICANA
Avenida Condell 16, fonos 45224 48541. 7 V.

KINESIOLOGOS

IRMA TESTA R.
Gimnasia médica, masaje, aire caliente, reeducación. Guayaquil 45. Depto. 1 (casi esq. Carmen). Fono: 35979. Solicitar hora, de 2 a 4. Sábado de 11 a 12 1|2. H|A

ENFERMERAS

SEÑORA URIBE
Enfermera con varios años de práctica. Atiende a cualquier llamado. Fono 84643. Agustinas 1718. 2-VIII-50

ORTOPEDICOS

M. C. STAMM
Instituto Ortopédico
Plantillas, bragueros. Pedicuro. Masaje. Huérfanos 801. Oficina 11. Fono 30955 H|A.

PEDICUROS

Sra. CARVAJAL
Atiende llamados. Pedro León Ugalde 1538. Fono 51107. 3 V

CONTADORES

MAURICIO WIGOLORCHEW P., contabilidades comerciales, industriales, agrícolas. Auditoría, peritajes judiciales. Asuntos tributarios y del Trabajo. Organización Administrativa. Catedral 1465. Teléfonos 85759-64851. 1.o Jul.

¡NO PAGUE MAS ARRIENDO!
¡¡HAGASE PROPIETARIO!!
CON SOLO 6.000 — 8.000 DE PIE
— SALDO HASTA 60 MESES —
SE ENTREGARAN TOTALMENTE URBANIZADOS.
SITIOS
Independencia 4501
(Frente al fundo El Cortijo)
CON CLIMA Y PORVENIR INMEJORABLES.
4 CUADRAS DEL PARADERO OVALLE-NEGRETE
Verlos y tratar en el mismo terreno, o en calle
CENTRAL 1424
— Por Independencia, a la altura del 1400 —
SE ATIENDE TODOS LOS DIAS, AUN LOS FESTIVOS