Fundado el 14 de enero de 1917
AÑO XXX N.o 10.515

LA NACION

(EMPRESA PERIODISTICA "LA NACION" S. A.)

TIEMPO PARA SANTIAGO
Hoy: Variable. Precipitaciones ligeras. Tendencia a mejorar

EDICION DE 16 PAGINAS — SANTIAGO DE CHILE, JUEVES 19 DE SEPTIEMBRE DE 1946 — PRECIO EN TODO EL PAIS: $ 2.—

Su eficiencia y progreso demostrarán hoy las Fuerzas Armadas en la Parada Militar

PARTICIPARAN UNIDADES DEL EJERCITO, DE LA ARMADA NACIONAL Y DE LA FUERZA AEREA DE CHILE, LAS QUE DESFILARAN AL MANDO DEL GENERAL DON ROBERTO LARRAIN GUNDIAN

EL VICEPRESIDENTE DE LA REPUBLICA, REVISTARA LAS TROPAS ANTES DE INICIARSE EL DESFILE

MAS DE UN CENTENAR DE AVIONES SOBREVOLARAN EL PARQUE

El acto principal de hoy, en conmemoración del Aniversario Nacional, lo constituye, sin duda alguna la Parada Militar que, tradicionalmente, se realiza en la Elipse del Parque Cousiño, con asistencia del Primer Mandatario de la Nación Excmo. señor Alfredo Duhalde, quien concurrirá acompañado de todos los miembros de su Ministerio.

También han sido especialmente invitados a presenciar el desfile de las tropas, los representantes oficiales de los Poderes Legislativos y Judicial, el Cardenal y Arzobispo de Santiago, Su Eminencia, Monseñor José Maria Caro; las Misiones Diplomáticas acreditadas ante el Gobierno; de la Moneda; los altos funcionarios de la Administración Pública y los Jefes Superiores de las tres ramas de la Defensa Nacional.

Este acontecimieto de amplia trascedencia cívica y militar comenzará a las 15 horas en punto. Es decir, en el momento haya llegado al recinto oficial del Parque Cousiño el Excmo. Sr. Duhalde.

S. E. hará el viaje desde la Moneda hasta el Parque Cousiño con todos sus Ministros en las carrozas de gala del Gobierno, las que serán escoltadas por un Escuadrón de Lanzas del Regimiento de Caballería "Cazadores".

DETALLES PRELIMINARES DE LA PARADA

A las 14.30 horas todas las unidades y escuelas que participarán en la Parada deberán encontrarse formadas en los sitios designados por la Comandancia General de la Guarnición, en la parte frente del Parque.

A esa hora, el Jefe de las Fuerzas, general don Roberto Larraín Gundián, procederá a revistar las unidades de su mando, las que le rendirán los honores de reglamento, tocando las Bandas, el Himno correspondiente a cada unidad.

HONORES A S. E.

Apenas las carrozas del Gobierno lleguen a la entrada principal del Parque, un toque de corneta anunciará la presencia del Vicepresidente de la República y sus ministros. Inmediatamente las Escuelas y Unidades al mando de sus Comandantes de Escalones, rendirán honores sucesivamente, después que las Bandas en forma simultánea toquen el Himno Nacional, por cortos instantes.

IZAMIENTO DEL PABELLON NACIONAL

Luego que el Vicepresidente de la República, Excmo. señor Duhalde haya llegado al recinto de la Tribuna Oficial, se procederá a izar el Pabellón Nacional, con los honores correspondientes.

EL DESFILE

Terminada este breve pero significativa ceremonia, las unidades darán comienzo al desfile, haciéndolo en primer término el Comandante General de las Tropas, general señor Roberto Larraín, acompañado de su Cuartel General.

Las unidades y escuelas desfilarán en escalones, los que estarán integrados en la siguiente forma:

PRIMER ESCALON

Bajo el mando del General de Brigada, señor Daniel Sánchez Ahumada, Inspector de Infantería y Unidades Andinas, desfilarán los siguientes planteles:

Escuela Militar, del General "don Bernardo O'Higgins".

Escuela de Infantería de San Bernardo.

Escuela de Ingenieros Militares.

La Escuela Militar desfilara por Compañías en línea.

SEGUNDO ESCALON

Este escalon estará compuesto por Fuerzas Navales y de Aviación, las que se presentarán en la siguiente forma:

La Armada Nacional se hará representar por tres regimientos, los que desfilarán al mando del capitán de navío, señor Raúl Carmona.

El Regimiento "Escuadra" compuesto por 24 oficiales y 608 hombres.

El Regimiento "Escuelas" compuesto por 27 oficiales y 438 alumnos.

El Regimiento de Defensa de Costa "Valparaíso" integrado por 26 oficiales y 431 soldados.

ESCALON DE LA FUERZA AEREA DE CHILE

La institución más joven de la Defensa Nacional, se hará representar esta vez, como lo hace desde hace algunos años con dos escalones, uno aéreo y otro terrestre. Demás está decir que esta presentación constituye la novedad de la Parada, ya que es proverbial la eficiencia y gallardía que despliegan los que se cobijan bajo la noble Fuerza Aérea de Chile.

ESCALON AEREO

Al mando del Comandante de Grupo y Comandante de la II Brigada Aérea señor Aurelio Celedón Palma.

Este Escalón estará compuesto como sigue:

Escuadrilla Fairchild, (36 aviones).— Al mando del Comandante de Grupo y Director de la Escuela de Aviación "Capitán Avalos", señor Felipe Latorre J.

Este Escalón está integrado por aviones de instrucción primaria y una parte de su dotación pertenece a la Es-

(PASA A LA PAG. 8)

Ministro de Defensa Nacional, general don Arnaldo Carrasco

Comandante en Jefe del Ejército, general don Oscar Fuentes Pantoja

Comandante en Jefe de la Armada, vicealmirante don Vicente Merino Bielich

Comandante en Jefe de la Fuerza Aérea, general del Aire, don Manuel Tovarias Arroyo

Comandante General de la Guarnición, general don Roberto Larraín Gundián, que comandará las fuerzas

CON ASISTENCIA DE S. E. SE OFICIO EL SOLEMNE TE DEUM EN LA CATEDRAL

Concurrieron también personalidades chilenas y miembros del Cuerpo Diplomático

Ofició la ceremonia S. E. el Cardenal Monseñor Caro

Elocuente discurso del Obispo Fariña

Las tropas rindieron honores militares al Excmo. señor Duhalde

La celebración del 136.o aniversario del día en que fué proclamada la Independencia política de Chile, se realizó ayer con brillo y lucimiento singulares. El entusiasmo popular a los festejos oficiales, dió a todos los actos especial animación.

EL TEDEUM

El acto principal de ayer fué el solemne Tedeum en la Iglesia Catedral.

La solemne ceremonia tuvo lugar a las 11 horas, presidida por Su Eminencia el Cardenal Arzobispo de Santiago, Monseñor José María Caro Rodríguez, asistido por el Venerable Cabildo Metropolitano.

Desde mucho antes de esa hora un público numeroso se estacionó en las calles por donde debía pasar el cortejo oficial, y frente a la Catedral, para presenciar el paso de S. E. el Vicepresidente de la República y sus Ministros de Estado, y ver la llegada al templo de los miembros del Cuerpo Diplomático, y personalidades civiles y militares.

De izquierda a derecha, el Presidente de la Cámara de Diputados, don Juan Antonio Coloma; el Presidente del Senado, don Arturo Alessandri Palma; S. E. el Vicepresidente de la República, don Alfredo Duhalde Vásquez, y el Presidente de la Corte Suprema de Justicia, don Humberto Trucco Franzani, que ayer presidieron el solemne Te-Deum.

LOS HONORES MILITARES

Al mando del General don Juan Bertossi; las tropas que rindieron honores al paso de las carrozas oficiales formaron de la siguiente manera: frente a la Moneda, el Regimiento Buin; por calle Moneda, desde Bandera a Ahumada, el Regimiento Tacna; por calle Ahumada, entre Moneda y Huérfanos, la Escuela de Ingenieros Militares; y por último, en Ahumada, entre Huérfanos y Catedral, la Escuela Militar.

S. E. SE DIRIGE A LA CATEDRAL

Minutos antes de las 11 horas, el Excmo. señor Duhalde y sus Ministros se dirigieron a la Catedral, en la carroza de gala del Gobierno, en el siguiente orden:

Encabezaba la comitiva la carroza en que iban los Ministros de Salubridad, doctor René García Valenzuela, y del Trabajo, don Luis Mandujano Tobar. En seguida iban, en una segunda carroza, los Ministros de Tierras y Colonización, don Roberto Contreras; de Agricultura, don Humberto Aguirre Doolan, y de Obras Públicas y Vías de Comunicación, don Germán Picó Cañas. Después iba el carruaje de los Ministros de Defensa Nacional, General don Arnaldo Carrasco, de Justicia, don Eugenio Puga Fisher, y de Educación, don Humberto Enríquez Frodden, y el Edecán Aéreo de la Presidencia, capitán don Renato García Vergara. A continuación formaba la carroza en que iban los Ministros de Relaciones Exteriores, don Joaquín Fernández; de Hacienda, D. Arturo Maschke; y de Economía y Comercio, don Oscar Gajardo, y el Jefe de la Casa Militar de la Presidencia, Coronel don Ernesto Würth Rojas. Por último iba la carroza de S. E. el Vicepresidente de la República, Excmo. Sr. Alfredo Duhalde Vásquez, a quien acompañaban el Ministro del Interior, don Juan Antonio Iribarren; el Secretario General de Gobierno, don Manuel Aguirre Geisse; y el Edecán Naval de S. E., capitán don Harold Nagel. Un escuadrón de lanceros del Regimiento Cazadores, escoltaba la carroza presidencial.

Al paso del cortejo oficial, las tropas presentaban armas y las bandas militares tocaban la Canción Nacional.

EN LA CATEDRAL

El Excmo. señor Duhalde y comitiva fueron recibidos en el templo metropolitano por Su Eminencia el Cardenal Monseñor Caro y dignidades eclesiásticas, quienes los acompañaron hasta ocupar sus asientos de honor en la nave central de la Iglesia. A esa hora ya se encontraban en el templo las autoridades de los poderes Legislativos y Judicial, los miembros del Cuerpo Diplomático, las delegaciones de las Fuerzas Armadas y destacadas personalidades. S. E. presidió la imponente ceremonia, sentado entre los presidentes de ambas Cámaras señores Arturo Alessandri, del Senado, y Juan Antonio Coloma, de la Cámara de Diputados, y el Presidente de

(PASA A LA PAG. 8)

VICTIMA DE UN ACCIDENTE AUTOMOVILISTICO EN PAINE FALLECIO EL REGIDOR SEÑOR SANTIAGO POBLETE MORAN

EN SEÑAL DE DUELO HAN SIDO SUSPENDIDOS TODOS LOS ACTOS OFICIALES DE LA MUNICIPALIDAD.— ACUERDOS DE LA CORPORACION.— RASGOS BIOGRAFICOS

SUS FUNERALES SE EFECTUARAN MAÑANA

Profunda consternación causó en los diversos círculos políticos, sociales y gremiales de Santiago la noticia del fallecimiento del regidor radical por Santiago don Santiago Poblete Morán, ocurrido ayer.

El señor Poblete fué víctima de un accidente automovilístico en la noche del 17, al ser chocado su automóvil por el camión patente IR-149, en el puente de paso a nivel del camino longitudinal en las cercanías de Paine.

A causa de este accidente el señor Santiago Poblete recibió lesiones de gravedad, por cuyo motivo fué trasladado al Hospital de Buin, donde recibió las primeras atenciones. De inmediato fué conducido a la Asistencia Pública de Santiago, donde llegó a las 11.50 horas del mismo día 17.

EN LA ASISTENCIA PUBLICA

La noticia del accidente de que había sido víctima el señor Poblete se extendió por toda la ciudad, y fueron numerosas las personalidades que concurrieron a la Asistencia Pública, a fin de imponerse del estado de su salud.

A pesar de los cuidados de que fué objeto el señor Santiago Poblete Morán, dejó de existir a las 11.25 horas de hoy.

LA MUNICIPALIDAD DE SANTIAGO

Con conocimiento la Municipalidad del fallecimiento del señor Poblete, se constituyó en sesión extraordinaria, para adoptar los acuerdos correspondientes.

Esta sesión fué presidida por el Alcalde, doctor José Salas, y asistieron los señores Mario Valdivieso, Enrique Phillips, René Moisés Ríos, Francisco Gaete, Serafín Soto Rojas, Tomás Reyes y Rodrigo Gutiérrez.

Los acuerdos fueron los siguientes: Expresar la condolencia de la Corporación por el deceso de uno de sus más antiguos regidores; rendir homenaje póstumo al malogrado regidor, en el Salón de Honor de la Municipalidad, donde serán conducidos sus restos a las 10 horas de hoy, permaneciendo allí hasta el momento de que sean conducidos al Cementerio General, lo que se llevará a efecto mañana a las 11 horas. Se ordenó que las banderas de todas las Repúblicas americanas que estaban en el frontis del Palacio Consistorial fueran bajadas, quedando solamente el Pabellón Nacional a media asta, en señal de duelo. Trasladarse en cuerpo a la Asistencia Pública, donde permanecían los restos del señor Poblete. Efectuar una sesión solemne mañana a las 10 horas, durante la cual el Alcalde hará uso de la palabra, expresando el pesar de la Corporación ante este sensible fallecimiento, además de un regidor por cada Partido. Oficiar una misa por el descanso del alma del regidor señor Santiago Poblete Morán, momentos antes de que sus restos sean conducidos al Cementerio. Todos los actos oficiales auspiciados por la Municipalidad serán suspendidos. Tanto el palco municipal, como el del Alcalde, en las funciones de gala del Teatro Municipal, permanecerán cerrados.

Durante la ceremonia de la sesión solemne que se realizará en el Salón de Honor de la Municipalidad, la Orquesta Sinfónica de la Universidad de Chile ejecutará la Marcha Fúnebre de la "Sinfonía Heroica", bajo la dirección del ayudante del Director de este conjunto orquestal, don Víctor Tevah, quien actuará en ausencia del titular que se encuentra en Buenos Aires.

Momentos después de la sesión extraordinaria de ayer, el Alcalde y regidores se trasladaron a la Posta Central de la Asistencia Pública, donde permanecieron algunos momentos frente a los restos del regidor señor Santiago Poblete Morán. Coronas de la Corporación y del Alcalde fueron colocadas en la tarde sobre el féretro.

LOS FUNERALES

Los funerales del señor Santiago Poblete Morán se llevarán a efecto mañana a las 11 horas, partiendo el cortejo desde la Municipalidad de Santiago en dirección al Cementerio General.

DATOS BIOGRAFICOS

El señor Santiago Poblete Morán ingresó como regidor a la Munipalidad de Santiago en reemplazo de la señora Amelia Díaz Díaz, quien dejó de existir el 7 de mayo de 1939.

El señor Poblete no pudo prestar el juramento de rigor en la primera sesión de la Municipalidad, 10 de julio de 1939, después de haber sido elegido regidor en una elec-

(PASA A LA PAG. 8)

Regidor señor Santiago Poblete

CUEROS
DE CONEJO Y LIEBRES
COMPRO BODEGA:
"LA CHINGA"
EN SU NUEVO LOCAL
EXPOSICION 348
FONO 92546 — SANTIAGO
CASILLA 2721

Adictos extranjeros rendirán homenaje a Bernardo O'Higgins

SE EFECTUARA HOY A LAS 11 HORAS

Hoy a las 11 horas, los adictos militares, navales y aéreos de los países extranjeros rendirán un homenaje al general don Bernardo O'Higgins, depositando una ofrenda floral al pie del Monumento al Ilustre Padre de la Patria. En esta oportunidad se procederá a izar el Pabellón Chileno junto a la estatua del Prócer.

Concurrirán delegaciones de las unidades de la guarnición y tomará el mando de ellas, el teniente-coronel don Armando Castro Ramírez.

El Orfeón Nacional de Carabineros será el encargado de amenizar este acto patriótico.

EL ACCESO DEL PUBLICO A LAS TRIBUNAS DEL PARQUE COUSIÑO

INSTRUCCIONES ESPECIALES A INVITADOS

Se pone en conocimiento de los invitados a las Tribunas del Parque Cousiño, que después de la llegada de S. E. el Vicepresidente de la República a ese recinto, no se permitirá el acceso a ella.

Además, se comunica que el acceso a las tribunas para los invitados con tarjetas verdes o naranjas será por el costado Poniente y los automóviles de estos invitados por Beauchef.

Los invitados poseedores de tarjetas celestes, crema, rosadas, blancas de diplomáticos, sillas especiales, verdes con franja roja y palcos podrán hacerlo ya sea a pie o en automóvil por el frente de las tribunas. Los automóviles entrarán por la Plaza Ercilla.

Los discos especiales servirán para la entrada de los automóviles.

La entrada a las aposentadurías de tropa, se encuentra en los costados Nor y Sur Poniente de las tribunas, parte baja.

Ministros de Estado y miembros del Cuerpo Diplomático que ayer asistieron al Te-Deum de la Iglesia Metropolitana.—En primer término los Ministros del Interior y Relaciones Exteriores, señores Iribarren y Fernández.

A LAS 10 HORAS LLEGARA HOY LA MARINERIA DE DESEMBARCO

LA ESCUELA NAVAL NO VENDRA A PARTICIPAR EN LA PARADA MILITAR

Como ya hemos informado, la Escuela Naval no podrá concurrir hoy a la Parada Militar del Parque Cousiño como lo hace tradicionalmente.

En cambio, vendrá a participar en la presentación de las Fuerzas Armadas, una numerosa delegación de marinería de los principales barcos de nuestra Armada de Guerra.

Estas fuerzas llegarán hoy a Santiago, a las 10 horas a la Estación Mapocho. Por las calles centrales de la ciudad se dirigirán hasta el Estadio Militar donde descansarán hasta mediodía, para dirigirse en seguida hasta el Parque Cousiño donde participarán en la Revista Militar.

AVISOS ECONOMICOS CLASIFICADOS

Vendo de Oportunidad en Sector Ñuñoa:

$ 180.000.— INMEDIATO CAMPOS DE DEPORTES. — Bungalow bien tenido, rodeado de 500 m2. de jardín. Consta de: comedor, salón, 2 dormitorios, pieza de baño; dependencias. Patio. Arboles frutales y parrón. Facilidades de pago.

$ 200.000.— LADO AVENIDA LARRAIN. — Casaquinta, moderna, con 1.600 m2. de terreno. Galería, comedor, dormitorio, pieza de baño; dependencias. Arboles frutales. Entrada de auto.

$ 220.000.— EN CALLE ZAÑARTU.— BUNGALOW MODERNO; aislado, bien tenido, rodeado de 726 m2. de jardín. Porch, living, comedor, 2 dormitorios, baño instalado, cocina. Entrada de auto. Deuda.

$ 260.000.— LADO AVDA. LARRAIN.— Bungalow recién terminado, aislado, construcción asísmica. Recibos, 2 dormitorios con 3 closets, baño instalado; dependencias. Entrada de auto. Terreno: 414 m2. Pago convencional.

$ 280.000.— AVDA. BOLIVAR ESQ.— BUENA CASA HABITACION con 2 entradas. Se compone de: hall, recibos, 3 dormitorios, baño instalado; dependencias. Patio grande. Movilización a la puerta. Deuda.

$ 280.000.— LADO AVDA. OSSA.— Bungalow moderno sólido. Se compone de: living-comedor, 3 dormitorios con closets, baño completo; dependencias (cocina instalada). Entrada de auto. Jardín con árboles frutales. Pago convencional.

$ 300.000.— EXEQUIEL FERNANDEZ.— BUNGALOW MODERNO; sólido. Calefacción hidroeléctrica; pisos de parquet. Recibos, terraza, 3 dormitorios con closets; baño instalado; dependencias amplias. Jardín con árboles frutales. Entrada de auto. Deuda: $ 55.000 Caja Ahorros. Pago convencional.

$ 300.000.— LADO AV. OSSA.— BUNGALOW RECIEN terminado, estilo americano, sólido. Living con chimenea, estante y bow-window, comedor, 3 dormitorios con closets, baño instalado de lujo; dependencias. Jardín con árboles frutales. Patio. Entrada de auto. Deuda: $ 64.000 Caja de Ahorros. Facilidades de pago.

$ 320.000.— A 3 CUADRAS PLAZA EGAÑA.— BUNGALOW moderno, con departamento de renta, construcción sólida, rodeado de 700 m2. de jardín. Recibos, 3 dormitorios con closets, baño instalado; dependencias. Parrón. Arboles frutales. Garage. Terraza. El departamento con 2 piezas, baño instalado y cocina.

$ 325.000.— EN AVDA. LYNCH.— BUNGALOW ESTILO californiano, rodeado de 750 m2. de jardín. Construcción sólida, recién terminado. Recibos, 3 dormitorios con closets, baño completo; dependencias. Patio. Entrada de auto. Pago convencional.

$ 340.000.— EN LOS GUINDOS.— CHALET ESTILO MODERNO, sólido, con 1.000 m2. de terreno. Amplios recibos, 6 dormitorios, 2 baños; dependencias. Jardín, patio. Garage. Terraza. Deuda: $ 70.000 Caja Ahorros. Pago convencional.

$ 350.000.— PROXIMO IRARRAZAVAL Y MACUL.— CASA un piso, estilo bungalow, muy bien tenida. Consta de: recibos, 4 dormitorios, baño instalado; cocina instalada; servicio. Jardín con árboles frutales. Parrón. Deuda: $ 50.000 Caja Empleados Municipales.

$ 350.000.— AV. LOS ALERCES, ESQ.— BUNGALOW moderno, aislado, con un local de renta. Construcción sólida, rodeado de 750 m2. de jardín. Living, comedor, 3 dormitorios, baño instalado; dependencias. Arboles frutales. Entrada de auto. Deuda: $ 67.000 Caja EE. PP.

$ 360.000.— EN CALLE SUCRE.— BUNGALOW MODERNO, bien tenido, rodeado de 500 m2. de jardín. Red de calefacción central y pisos de parquet. Living-comedor, 4 dormitorios, baño instalado de lujo, dependencias. Arboles frutales. Entrada de auto con pastejones. Deuda: $ 100.000 Caja Hipotecaria. Renta: $ 2.300.

$ 360.000.— AV. ECHESIQUE.— BUNGALOW SOLIDO moderno, aislado. Calefacción central funcionando. Galería, living, comedor, 3 dormitorios, baño instalado con thermo-eléctrico, cocina instalada; servicio. Jardín. Garage con departamento para chauffeur.

$ 370.000.— LADO AVDA. HOLANDA.— BUNGALOW MODERNO, sólido. Se compone de: living con chimenea, 3 dormitorios con closets, baño instalado; dependencias; servicio con baño. Jardín con árboles frutales. Entrada de auto. Deuda: $ 160.000 Caja de Ahorros. Largo plazo.

$ 370.000.— EN JULIO PRADO.— CHALET MODERNO, sólido. Terreno: 500 m2. Living, comedor; dependencias y servicio. Jardín con árboles. Garage. Altos: 3 dormitorios con closets, baño instalado. Deuda: $ 1.400.000 Caja EE. PP. y FP.

$ 390.000.— A UNA CUADRA DE IRARRAZAVAL (4.200). Chalet estilo georgian, sólido, losas de concreto. Calefacción eléctrica y parquet. Recibos, escritorio, 3 dormitorios con closets, baño de lujo, dependencias. Jardín, patio y garage. Deuda: $ 115.000. Pago convencional.

$ 400.000.— DUBLE ALMEYDA.— BUNGALOW MODERNO, sólido. Se compone de: living, comedor, 3 dormitorios con closets, baño instalado;; dependencias. Jardín, patio. Entrada de auto.

$ 420.000.— MONSEÑOR EYZAGUIRRE.— CHALET MODERNO, en perfecto estado, rodeado de 500 m2. de jardín. Recibos, escritorio; dependencias y servicio. Garage. Altos: 3 dormitorios, baño completo. Deuda: $ 110.000 Caja Ahorros. Largo plazo.

$ 450.000.— LADO AV. LARRAIN. — Casaquinta, 3.096 m2. de terreno. Recibos, escritorio, 4 dormitorios; dependencias. Jardín, patio y garage. Arboles frutales. Deuda: $ 100.000 Caja EE. PP.

$ 400.000.— A UNA CUADRA DE AV. LARRAIN.— Chalet recién terminado, aislado, rodeado de 434 m2. de jardín. Recibos, 5 dormitorios, 11 closets, 2 baños; dependencias. Garage. Terraza. Pago convencional.

$ 530.000.— AV. SANTA JULIA.— BUNGALOW moderno, terminándose, construcción sólida. Pavimento, calefacción eléctrica. Hall, recibos, escritorio, 4 dormitorios con closets, cocina con muebles; servicio. Lavadero. Garage. Deuda: $ 65.000 Caja de Ahorros.

$ 650.000.— AV. PEDRO DE VALDIVIA.— CHALET estilo español, moderno, sólido, 600 m2. de terreno. Hall, recibos, escritorio; dependencias. Jardín, patio. Garage. En altos: hall, 6 dormitorios con closets, 4 baños. Terraza. Calefacción central. Deuda: $ 115.000 Caja Hipotecaria.

$ 700.000.— AV. LYNCH Y CON FRENTE A 3 CALLES. Chalet quinta, en buen estado, sin una reparación. 4.500 m2. Se compone de: Amplios recibos, 5 dormitorios grandes, baño instalado; dependencias y servicio. Gran quinta. Garage. Arboles frutales. Piscina. Deuda. Pago convencional.

CARLOS OSSANDON G. — Nueva York 2

INDICE DE AVISOS ECONOMICOS CLASIFICADOS

1.—Alhajas, monedas y antigüedades
2.—Automóviles, camiones y vehículos
3.—Neumáticos, accesorios y garages
4.—Arriendos buscados
5.—Arriendos ofrecidos:
Casas, chalets.
Locales y oficinas.
Departamentos y piezas.
6.—Abarrotes, comestibles y frutas
7.—Arboles y plantas
8.—Armas, caza y pesca
9.—Artículos de escritorio, librerías, imprenta.
10.—Aves y animales
11.—Belleza y peluquería
12.—Compras y ventas varias
13.—Deportes, turismo y verano
14.—Diversos
15.—Educación
16.—Fotografía, cine y útiles científicos.
17.—Ocupaciones buscadas:
Empleados
Profesionales
Operarios
Domésticos
18.—Ocupaciones buscadas:
Empleados
Profesionales
Operarios
19.—Residencias, hoteles, restaurantes
20.—Materiales de construcción
21.—Metales y minerales
22.—Motores, maquinarias y artículos eléctricos
23.—Máquinas de escribir y coser.
24.—Muebles, menajes y artículos sanitarios
25.—Modas e interés para el hogar
26.—Mudanzas y transportes
27.—Negocios e instalaciones
Compra y venta
28.—Objetos y animales perdidos
29.—Personas buscadas
30.—Préstamos, acciones y bonos
31.—Productos medicinales
32.—Propiedades compran:
Quintas y sitios
Casas y chalets
Parcelas, chacras y fundos
33.—Propiedades venden
34.—Propuestas públicas y particulares
35.—Radios e instrumentos de música
36.—Remates voluntarios
37.—Notificaciones y citaciones
38.—Sastrería e indumentarias
39.—Talleres y composturas
40.—Judiciales

Dr. Saavedra
GALVEZ N.o 178
FONO 66811

1.—Alhajas, moneds y antigüedades.

JOYAS, ANTES VENDERLAS, CONsúltenos. Pagamos mejores precios brillantes, marfiles, objetos arte, relojes empeño, etc., Bandera 816, teléfono 86075. 6 Oct

COMPRO ORO Y PLATA. PAGO BUENos precios. Alameda 346. 7 Oct.

ORO, JOYAS, BRILLANTES, PLATINO, plata, monedas antiguas, compramos; supero cualquier oferta. Bandera 86. 30 Sep

¡¡¡CASA REAL!!! ORO, JOYAS, BRILlantes, fantasías, compraventa. Compostura, transformaciones. Compañía 1025, frente Teatro Real. Fono 65855 30 Sep

¡¡NOVIOS!! PARA ARGOLLAS, FAbrica Sostin, Nueva York 66. 30 Sep

5.—Arriendos ofrecidos.

$ 600, PIEZA ESPACIOSA, LADO BAÑo, cocina. Santa Rosa 228 A. 20 Sep

SE ARRIENDA PIEZA A PERsona sola. San Martín 829. 25 Sept

$ 380. ARRIENDO PIEZA GRANDE, cocina, cerca góndola. Vicuña Mackenna 799, Paradero 27, Cisterna. 20 Sep

ARRIENDO DOS AMPLIOS LOCALES con extenso patio, para guardar vehículos. Verjas Sazié 2053 30 Sep

ADMINISTRAMOS PROPIEDADES Anticipamos rentas. Caja Propietarios 5 En.—41

NUEVO PLAN
Sastrería DRINBERG
10 CUOTAS IGUALES SIN PIE
BANDERA 644

ALAMBRE CAÑERIA
METAL DESPLEGADO
S. SACK
Sn. PABLO 1179
MORANDE 817

ARRIENDASE REGIO DEPARTAMENto, Los Leones. Zurich 390. 20 Sep

NOVIOS, ARGOLLAS, ORO 14 Y 18 kilates, macizas, grabadas, desde 200 pesos par. San Diego 780. Relojería Sportman. 20 Sep

BRILLANTES, JOYAS, BOLEtos, vendo y compro. Supero cualquier oferta. Ahumada 88, esquina Nueva York. 30 Sep

BOLETOS, JOYAS, BRILLANTES, PLAtino, oro, plata, compramos. Superamos cualquier oferta. Huérfanos 1121 30 Sep

COMPRO BRILLANTES, JOYAS, PRECios insuperables. Kardonsky. Estado 384 30 Sep

OPTICA CHILENA
de A. RODRIGUEZ PRADO
ESPECIALIDAD
en recetas de Médicos Oculistas
Ahora en su nuevo local
Sto DOMINGO 832
FONO: 32071

2.—Automóviles, camiones y vehículos.

PONTIAC 1940, SUPER, 4 PUERTAS, 8 cilindros, flamante, recibo coche. Fono 25799. 20 Sep

66.500 CHEVROLET 38. OPTIMO ESTado. Neumáticos nuevos. Sólo particulares. Teléfono 74817. 20 Sep

CAMION FARGO 1946, SEIS TONELadas, como nuevo, vendo. Alegría Delicias 2518. 20 Sep

SI, SEÑOR
SOLAMENTE POR $ 15
Puede Ud almorzar regiamente en el
Restaurant "Parisien"
MONEDA 1380
donde atiende su dueña: IRENE GRANIER VDA. DE BLASI

VENDO STUDEBAKER 30, TRATAR 2-4. Avenida Matta 334-A. 20 Sep

COMPRO AUTO WHIPPET 30, 4 cilindros, motor malo. San Alfonso 30. 20 Sep

50.000 VENDO AUTO, PERMUTO CAMIón. Avenida Beauchef 1840. Sep 20

CHEVROLET 34, FLAMANTE, MUY económico, con radio, parrilla vendo ocasión. Eyzaguirre 685, San Bernardo. 20 Sep

BICICLETAS INGLESAS, LIvianas, Phillips, para damas y caballeros, con facilidades de pago. Arturo Prat 740. 24 Sep

SERIEDAD EXACTITUD
OPTICA RODOLFO Pincus
MONEDA 1033
ENTRE AHUMADA Y BANDERA

4.—Arriendos buscados.

NECESITO CASA ANTIGUA. PREFIEro sin comisionista. Dirigirse a Coquimbo 391. 20 Sep

ADMINISTRAMOS PROPIEDADES Anticipamos rentas. Caja Propietarios. 5 En.—47

7.—Arboles y plantas

LIMONEROS, FALTOS, NARANJOS árboles, arbustos, maceteros greda tierra, hojas de litre. Ofrece Criadero Corral. Alameda esquina Arturo Prat. 30 Sept

ESCUELA CHILE DE TELEGRAFIA eléctrica, con veintiocho años de existencia, ofrece a la juvenind de ambos sexos los cursos (diurnos y nocturnos) de Taquigrafía, Radiotelegrafía y Dactilografía. Matrícula abierta. Bascuñán Guerrero 260. 22 Sept.

¡Qué guagua más bonita!...
Tan gordita y sanita, porque se cría con
ALIMENTO MEYER
Todos los días
MARTES y VIERNES
LOS AVISOS ECONOMICOS DE LA NACION
OBSEQUIAN A CADA UNO DE SUS FAVORECEDORES UN TARRO DEL
ALIMENTO MEYER
AVISE EN LA NACION

9.—Artículos de escritorio, librerías, imprenta

PLUMAS FUENTE, ENCENDEDORES, lápices, arreglo. Galería Alessandri 30. 30 Sep

12.—Compras y ventas varias

VENDO MENAJES, MUEBLES SUELtos. Santa Rosa 757. 25 Sep

COMPRO MUEBLES, COCINAS, CAtres, baños, máquinas Singer. Fono: 80230. 25 Sep

PARA SANITARIOS FERRETERIA "GRAN BRETAÑA"
Av MATTA 1072 al 1082
FONO 51760

14.—Diversos

ADMINISTRAMOS PROPIEDADES Anticipamos rentas. Caja Propietarios 5 En.—41

COMPRAMOS DENTADURAS, DIENtes sueltos usados. Bandera 86. 30 Sep

15.—Educación

¡OJO! ¡TRIUNFE UD.! ESCUELAS Politécnicas Díaz-Gascogne. Ultimos cursos del año, internado para señoritas de provincia. Santo Domingo 670. 30 Sep

CORTE CONFECCION, NUEVOS CURsos rápidos, eficientes, económicos, enseñanza perfecta, facilísima, garantida, atención esmerada, profesora especialista. Confección trajes primer mes. Prospectos. Academia "Fénix". Santo Domingo 1030 (cerca Puente). 29 Sep

ESCUELA CHILE DE TELEGRAFIA eléctrica, con veintiocho años de existencia, ofrece a la juventud de ambos sexos los cursos (diurnos y nocturnos) de Taquigrafía, Radiotelegrafía y Dactilografía. Matrícula abierta. Bascuñán Guerrero 260.

NOTABLES PEDAGOGOS OPINAN SObre Instituto Comercial Mixto "Alfredo Torresalba", Huérfanos 1734, que goza prestigio dentro, fuera del país por sus modernos métodos enseñanza. 30 Sep

TELEFONO 80489
Rafael
TEATINOS 499 SANTIAGO

DURANTE SEPTIEMBRE ESTARA abierta matrícula últimos cursos breves del año. Instituto Comercial Mixto "Alfredo Torresalba", Huérfanos 1734 Contabilidad General, Taquigrafía Reisán, Dactilografía y Curso Especial Contabilidad sistema americano. Matrícula ilimitada. 30 Sep

CLASES DE INGLES PARA BECADOS y prepárase para exámenes Humanidades. Tel. 82366. Agustinas 1661 23 Sept

CURSOS RAPIDOS, EFICIENTES, ECOnómicos. Oficinistas, Taquígrafas. Dactilógrafas. Contabilidad. Escritura máquina. Prospectos. Instituto Contabilidad, fundado 1922. San Domingo 1030, cerca Puente. 29 Sep

18.—Ocupaciones ofrecidas

NATANIEL 135. NECESITA COCINEra y empleada comedor. 20 Sep

NECESITO NINA PARA COSER MAquina eléctrica. Montevideo 519, barrio Recoleta. 20 Sep

EMPLEADA PARA CUIDAR DOS NIños, sueldo: cuatrocientos pesos. Tratar: Sazié 2073. 20 Sep

PARA FIESTAS PATRIAS
LA SASTRERIA Gran Chic
HA AMPLIADO SUS CREDITOS
VISITELA Y SE CONVENCERA
SAN DIEGO 426
FONO 69244

NECESITO EMPLEADA PARA PANAderia, que conozca el trabajo. 5 Abril 3555. 20 Sep

BARNIZADORES COMPETENTES, NEcesito. Arturo Prat 1128. 27 Sept

19.—Residencias, hoteles, restaurantes

CARMEN 819, PIEZAS CON PENSION, baño, teléfono. 20 Sep

PIEZAS CON PENSION, TELEFONO. Alonso Ovalle 1435. 20 Sep

SASTRERIA LA MENDOCINA
SAN DIEGO 255
TELEFONO 66665
Solicite un crédito

DEPARTAMENTOS 2 PIEZAS, C/S PENsión, 15 septiembre. Andrés Bello 24. 20 Sep

PIEZAS BUENA PENSION. SERRANO 255. 20 Sep

MONEDA 818. ESPLENDIDAS PIEZAS excelente comida. 20 Sep

ESPACIOSAS PIEZAS CON PENSION Castro 33. 20 Sep

PIEZAS CON PENSION. CENTRAL Días, meses. Excelente comida. Alameda 1883. Fono 60329. 20 Sep

SE ARRIENDA CON PENSION, PIEzas a la calle e interior, independientes. República 220. 20 Sep

20.—Materiales de construcción

PUERTAS, VENTANAS, MAMPARAS, galerías, gran existencia, para entregas inmediatas. San Diego 745. 2 Oct

OPTICA
NOVEDADES EN ANTEOJOS Y LENTES
AHUMADA 268
ROTTER

SUELERIA SAN FERNANDO
La más surtida y la que vende más barato en el barrio.
Se despacha contra reembolso.
BASCUÑAN GUERRERO No 33.
MARIO MANFREDINI P.

¡¡DEMOLICION!! VIGAS FIERRO TT, angulo, platino, cañerías, pino oregón, forros, cabilletes y toda clase materiales. Precios ocasión. San Diego 1278. 27 Sep

FIERRO REDONDO, PARA CONSTRUCciones. Sack 30 Sep

FIERRO GALVANIZADO LISO SACK 30 Sep

FIERRO ACANALADO, GALVANIZAdo. Sack. 30 Sep

PINTURA PASTA. SACK. 30 Sep

S. SACK. BARRACA FIERRO. SAN Pablo 1179, Morandé 817. Precios bajos. 30 Sep

VIAJE COMODO
Equipe su automóvil con portaequipaje liviano y sólido colocado en 10 minutos.
CASA JUILLET
BANDERA N.o 652

22.—Motores, maquinarias y artículos eléctricos

MAQUINARIA DE OCASION, HUERfanos 2449. 7 En

24.—Muebles, menajes y artículos sanitarios

¡¡SOMIERES!! COLCHONEria "Francesa". Refacciona colchones, domicilio. San Diego 9. Teléfono 86259. 23 Sept

¡¡OCASION!! VENDO AMOBLADOS: Dormitorio, comedor, hall y muebles sueltos. Delicias 2456. 3 Oct.

Forros europeos y brasileños triciclos para repartos, bicicletas diferentes marcas cámaras, etc. Recibió:
SERVICIO LEGNANO
INDEPENDENCIA 445
FONO: 61374.

25.—Modes e interés para el hogar

$ 180.— JUEGO CAMA, BORDADO en crea cruda para 1 1/2 plaza. Molino 96 20 S

PARA SUS FIESTAS, MANIfestaciones, arrienda sus servicios antigua "Casa Acevedo", Santo Domingo 585, fono 80904. 21 Sep

Anexo sección catres, colchones, sommieres, marquesas, etc. Grandes facilidades de pago, entrega inmediata. "El Crédito Nuevo", San Pablo 2675. 30 Sep

CASIMIRES NACIONALES DESDE $ 75.— Importados desde $ 115.— Depósito directo de Fábrica. Casa Salazar, Alameda B. O'Higgins 2783, esquina Libertad. Precios excepcionales durante este mes. Atendemos a provincias contra reembolso 30 Sep

$ 160.— MANTEL GRANITE, TAMAño 160 x 160, con 6 servilletas. Molina 96. Estación Central. 20 S.

FARMACIA DE TURNO
PERMANENTE HASTA LA UNA DE LA MADRUGADA
Undrade
DELICIAS 2902 - FONO 92340

S. SACK
FIERRO NACIONAL
REDONDO CUADRADO PLANO
Sn. PABLO 1179
MORANDE 817

GENEROS DE LANA, POR TERMINAción de esta sección, están fuertemente rebajados sus precios Molina 96 20 S

$ 30.— DELANTALES, ERIN COLOR forma Guardapolvo; otras clases a $ 15, 18, 24, 30 y 45. Molina 96. 20 S

27.—Negocios e instalaciones

FABRICA PARA BEBIDAS GASEOSAS en perfecto estado. Avenida Bellavista 268, 4.o piso A. Teléfono 67907. 20 Sep

BUENA CARNICERIA CON HABITACIÓN se vende. Nataniel 1012. 20 Sep

VENDO NEGOCIO CERVEZA, PENsión. Valor: 45.000. Bulnes 829. 20 Sep

SE VENDE PENSION. TRATAR AVEnida Matta 1136. 20 Sep

OPTICA CORTES

NOVEDADES EN ANTEOJOS DE COLOR
Surtido completo en Anteojos y Cristales.
Despacho exacto de recetas
AGUSTINAS 1131
FONO: 80235

30.—Préstamos, acciones y bonos

ADMINISTRAMOS PROPIEDADES Anticipamos rentas. Caja Propietarios. 5 En.—41

31.—Productos medicinales

ROT, EL MEJOR DESMANCHADOR. En venta sólo en farmacias. Muestras gratis en Farmacia Troncoso. Agustinas esq. Teatinos. 30 Sep

AVISOS ECONOMICOS PARA LA RECEPCION

AGENCIAS DE "LA NACION"

FERIA MATADERO V. PORTAL EDWARDS CIGARRERIA SAN PABLO 1020 PELUQUERIA MAPOCHO 1070 PROVIDENCIA PASTELERIA CARLA IRARRAZAVAL 1700 frente Teatro HOLLYWOOD ROBERTO CARRASCO MAULE 1096 PELUQUERIA "PARIS" RECOLETA 196 CIGARRERIA "EL BOSQUE" SAN DIEGO 1180 LAVANDERIA DOMINICA 806 LAVANDERIA HIGITON INDEPENDENCIA 65 ALMACEN DE MUEBLES HUMBERTO MENOR SAN PABLO 1110 Teléfono 76020

32.—Propiedades compran

ADMINISTRAMOS PROPIEDADES Anticipamos rentas. Caja Propietarios. 5 En.—41

33.—Propiedades venden

$ 65.000.— VENDO CASITA agua, tres piezas, patio, cerca 758, Lo Vial. Tratar Avisos "La Nación". 20 S

GOLF, INMEDIATO IGLESIA, tre, plaza. 17.50x60, 250 m2. Laderos 0240.

(MAS ECONOMICOS EN PAGINA 4)

Relojería La VANGUARDIA
NOVEDADES EN RELOJES
Joyas y fantasías, relojes y transformaciones. Trabajo garantido.
JOSE AIQUEL
MEIGGS 2

MEMORANDUM DE «LA NACION»

TURNO DE BOTICAS

SEMANA DEL 14 AL 21 DE SEPTIEMBRE: Burgos, R. Burgos, Catedral; Manuel Rodríguez, Itzcovich y Cía., San Pablo 1[illegible]; Chechilnitzky y Cía., San Pablo 2802; Labrín, Carrasco y Cía., Av. Matta, A. Tocornal, Aromos 101; Bremen, E. Pino, J. J. Pérez 5278; San Martín, A. Tocornal, Bernal del Mercado 301; San Cristóbal, D. Ramírez, Recoleta 9[illegible]; Victoria, E. Calderón, Santa Elena 1[illegible]; Central, Av. Matta 1[illegible]; Colón, Atria y Cía., Colón 1680; Cantador, B. Cantador, Independencia 2[illegible]; Palma, Bello y Cía., Pío Nono 101; Mendoza, Y. Mendoza, Av. Bureta 4[illegible]; Carrascal 4259; Meléndez, G. Meléndez, Av. Bureta 4[illegible]; Bulnes, L. Espinosa, A. Maceo 279 (Pob. Bulnes); Star, M. Star, Bulnes 1[illegible]; La Sanitaria, E. Fuentes, B. Guerrero 7[illegible]; O'Higgins 2683; La Sanitaria, San Ignacio 7[illegible]; D. Gil, Mirador-San Dionisio; Veas, J. Veas, Franklin 7[illegible]; J. Ruiz, Victoria 981; Franklin, C. Walsmann, Franklin 7[illegible]; Sierra Bella 2332; Arriagada, O. Arriagada, Independencia 1[illegible]; San Judas Tadeo, M. Serrano y Cía., Santa Elena 1[illegible]; Central, Av. Matta 1[illegible]; de y Cía., Irarrázaval 821; Salvador, F. Zúñiga, Fco. Bilbao 3[illegible]; Ghiglino y Cía., Providencia 1312; San Jorge, L. Espinosa, Pedro de Valdivia 1885; El Golf, C. Abusleme, Augusto Leguía 0200; Tobalaba, Av. Tobalaba 1101; Macul, Lagos y Cía., P. Alessandri 7[illegible]; Eva, Chiara y Cía., Av. Hamburgo 987; San Miguel, B. de Castro, Gran Avenida 8837; Rodríguez, B. Martínez, Gran Avenida 8837.

SEPTIEMBRE 19 ... JUEVES

SANTOS DE HOY
Jenaro

SANTOS DE MAÑANA
Teodoro

BOLETIN DEL TIEMPO

(Redactado a las 20 horas del día 18 de septiembre de 1946)

Ha mejorado en general el tiempo en el país, persistiendo el estado atmosférico alterado con chubascos y nublados intensos en algunos puntos de la zona central.

APRECIACION GENERAL

A pesar de que pueden caer algunas precipitaciones ligeras en el interior de la zona central, la tendencia es que el tiempo mejore en ésta región. En la zona Sur se espera buen tiempo.

Arica a Coquimbo: Bueno. Nublados matinales. Vientos del Este.

Aconcagua a Maule: Algo nuboso. Variable en el norte de la zona. Vientos del SO.

Cordillera Central: Tendencia a mejorar.

Ruble a Chiloé: Nublados parciales. Variables en Llanquihue. Vientos del SO.

Guafo a Evangelistas: Algo nuboso. Alterado desde San Pedro al Sur.

Punta Arenas: Variable.

INFORMACIONES DE SANTIAGO

Temperatura del aire.— (Día 18).— Máxima: 18,29 a las 14.10 horas.

Mínima: 8,29 a las 5.45 horas.

Humedad relativa del aire.— (Día 18).— Máxima: [illegible] a las 7 horas.

Mínima: 34 0/0 a las 15 horas.

Sol.— (Día 18). Sol: 6.37 horas.

Puestas: a las 18.17 horas.

Luna.— (Día 18).— Salida: 2.45 horas.

Puesta: a las 12.42 horas.

Fase: luna nueva el 22 [illegible]

OFICINA METEOROLOGICA DE CHILE
Ministerio de Defensa Nacional

LLAMADOS DE URGENCIA

Asistencia Pública, San Francisco 80, teléfono 60181; Policía de la Asistencia Pública, Quinta de Chilié, teléfono [illegible]; Posta N.o 4 de la Asistencia Pública, Chacabuco esquina Napadía, teléfono N.o 2[illegible]; Policía Pública de Turno, Chacabuco esquina de Asistencia Pública, teléfono 61348; Manuel Rodríguez, Providencia, teléfono 20083; Prestamos, Carrera 1[illegible]; Moneda esquina Ahumada, teléfono 60171.

CRUZ ROJA DE LAS JERES DE CHILE
Independencia 3[illegible]

Atenciones urgentes inmediatas:

Policlínicas: Curaciones, urgencia menor, e inyecciones, diariamente, de 14 a 18 horas.

Dentistica: Niños, tres días, cuales, de 9 a 11 horas.

Adultos: Jueves, de 9 a 11 horas.

Pediatría (atención niños): sábados, de 14 a 18 horas.

LA NACION

Santiago de Chile, jueves 19 de septiembre de 1946.

DIA DEL EJERCITO

En todo el país se celebran hoy las glorias del Ejército de Chile. Tanto en la capital como en las más alejadas provincias, los chilenos sentirán estremecer sus pechos y latir aceleradamente sus corazones al paso de nuestros marciales soldados. Los desfiles militares constituirán una prueba viviente del espíritu de superación que anima a nuestro principal cuerpo armado; en él se verá renacer el empuje y la disciplina que en épocas pasadas rubricaron para estas fuerzas una justa e imperecedera fama. Depositario del pabellón nacional, el Ejército de Chile es también guardián y fiel defensor de la realidad simbolizada por la bandera tricolor: la Patria.

Nuestro pueblo admira en las fuerzas militares una tradición plena de grandeza y heroísmo. El derecho a figurar entre las naciones libres e independientes fué conquistado para Chile en horas decisivas y gloriosas por el naciente Ejército chileno. La entonces Colonia sintió el imperativo de orientar ella su propio destino, vibró ante la idea de liberarse de la voluntad extraña que la tenía sojuzgada, y el pueblo llenó de inmediato los cuadros militares que habrían de convertir las aspiraciones en realidad. Conquistada la independencia, la heroica tradición fué continuada, y en todas las ocasiones en que fué necesario defender la amagada soberanía nacional, la valentía y la pericia del soldado chileno, haciendo honor a las fuerzas que consolidaron esa independencia, condujeron la estrella solitaria hasta el triunfo definitivo, recogiendo en el camino la gloria de las victoriosas y heroicas campañas.

Todo esto lo siente el chileno al paso de los gallardos soldados nuestros. El ritmo seguro está afianzado por la confianza en el porvenir de la Patria, y esa confianza, por la decisión inquebrantable de no desmayar en los esfuerzos de engrandecer a Chile.

Y el Ejército mantiene firmísima la voluntad de cultivar todo cuanto sea noble y patriótico. La superior misión que le ha sido encomendada, la cumple a entera satisfacción, teniendo la íntima convicción de que es posible proyectar las glorias del pasado sobre el presente, y erigir un porvenir lleno de dignidad y de superiores valores.

Han sido reconocidas en los círculos interamericanos la preparación y la obra positiva que cupo a nuestro Ejército en los días azarosos de la guerra, cuando el hierro de la agresión asaltaba Continentes y hería aún a las naciones más pacíficas. Fué un baluarte en la defensa continental, y dentro de las proporciones, su actuación fué brillante. Distinguidos oficiales del cuerpo militar chileno colaboraron en esos planes de defensa, acrecentando así la cooperación significada por la vigilancia de las armas.

Pero no sólo en los campos de batalla o en los cuarteles militares se ha destacado el Ejército de Chile. Su intervención imparcial y serena, objetiva y tranquila, en la reciente justa eleccionaria, demuestra fehacientemente que también sabe defender la íntima libertad de conciencia. Los derechos nacionales, continentales y ciudadanos, tienen en el soldado chileno, por consiguiente, a un abnegado protector, que se mantiene a la altura de aquellas gloriosas huestes que comandaran O'Higgins y Baquedano.

En nuestro Ejército reside toda la grandeza de la República.

El regidor don Santiago Poblete Morán

Una dolorosa sorpresa ha sido para la capital el fallecimiento de don Santiago Poblete Morán, ocurrido en forma trágica en la mañana de ayer. Desaparece con él uno de esos hombres de vida intensa y laboriosa que supo entregarse por entero al servicio de la ciudad desde su cargo de Regidor de la Ilustre Municipalidad de Santiago, y desde muchas otras instituciones a las que supo servir con ese interés y entusiasmo que le abrieron todas las puertas y le conquistaron profundos afectos en los distintos sectores de la opinión.

Por dos períodos consecutivos el señor Poblete Morán había llegado a la administración comunal, y dentro de ella supo destacarse por su gran espíritu público, por sus provechosas iniciativas y por la justicia y respetabilidad que informaron todos sus actos.

Esta desgracia afecta intensamente al Partido Radical colectividad en la que militó desde muy joven, y a cuya causa se entregó pleno de fervor y energías siempre renovadas. Puso al servicio de este ideal sus mejores años y un corazón ajeno a odios y rencores. Sereno, comprensivo, su doctrinarismo se elevó por sobre las pequeñeces buscando los caminos de la armonía y de la realidad.

Presidente del Consejo Provincial Radical, le correspondió asumir la dirección en Santiago de la campaña presidencial que llevó al triunfo al señor González Videla. Fresca está aún entre los jefes de los partidos de Izquierda la labor abrumadora que el señor Poblete Moran se echó sobre sus hombros, la decisión con que actuó y la fe en la victoria que supo infundir a los que acompañaban al candidato de las fuerzas de avanzada. La muerte le salió al encuentro demasiado temprano y no le ha permitido asistir a la transformación política que se avecina en nuestra democracia, y que constituía sus anhelos de hombre de doctrina tenaz y batallador.

Con el fallecimiento del señor Poblete Morán pierde la ciudad de Santiago a un eficiente servidor que se dedicó con ahinco a trabajar por su progreso y al estudio de sus múltiples problemas, y de cuya acción inteligente mucho se esperaba todavía, y el Partido Radical, a uno de sus más jóvenes y brillantes dirigentes, que supo destacarse a través de muchos años de lucha como uno de sus mejores soldados, y cuyo desinterés y deseo de ser un elemento útil dentro del conglomerado social le granjearon el aprecio de todos los círculos.

Productividad moderna

El Negociado del Presupuesto y la Secretaría de Trabajo de los Estados Unidos han convocado una conferencia que se celebrará en Washington, a la cual asistirán representantes de la industria, de los sindicatos obreros y de los centros universitarios y particulares, para ocuparse de fijar un significado apropiado y preciso al vocablo "productividad".

Tanto los patrones como los obreros han censurado los conceptos expresados por la Secretaría de Trabajo, respecto a un asunto que tanto se ha discutido y se discute todavía. En las negociaciones sobre salarios, aquí en los Estados Unidos y en los proyectos de reconstrucción y fomento en el extranjero, se menciona cada vez más el rendimiento productivo del obrero por hora de trabajo. Y esta conferencia, señalada para celebrarse durante los días 28 y 29 de octubre, tiene como fin primordial brindar oportunidad a los representantes de distintos centros económicos del país, y a las oficinas federales correspondientes, para que emitan su opinión respecto a la productividad y su evaluación. Se tratará en dicha conferencia de llegar a un acuerdo en cuanto a lo que realmente constituye la productividad y su relación con la producción y la capacidad productiva de la industria.

Muchos fabricantes, por el contrario, sostienen que el rendimiento de la producción se debe estimar haciéndose un balance simple entre la cantidad producida y el tiempo consumido en su producción. Los estadistógrafos gubernamentales opinan que de esta manera se puede muy bien medir la producción de por sí, pero no el rendimiento de la producción, lo cual implica la capacidad y no sólo el total de la producción.

Los estudios que desde hace años ha llevado a cabo la Oficina de Estadísticas Obreras sobre varias industrias, se basan en un cuestionario un tanto complejo, en el que se trata de incluir a todos los factores que afectan el rendimiento de la producción. Se manifiesta que el valor verdadero de estos estudios se lograría si los fabricantes los aprovecharan en las medidas iniciadas para aumentar la producción y disminuir los gastos de producción, y si los obreros los emplearan para fundar sus demandas de aumento de salarios que no impliquen alzas en los precios.

Hasta ahora, los manufactureros, así como los gremios obreros, no ven con buenos ojos esta clase de estudios, pues creen que si su aplicación implica utilidades para una de estas partes, la otra tendrá que salir perdiendo. Los economistas del Negociado confían en que si se logra hacer desaparecer esta desconfianza, se iniciaría una época de mayor armonía y cooperación industrial. Confían, además, en que el uso de índices fidedignos por ambas partes sería una medida de enorme importancia en el desarrollo de las futuras relaciones industriales.

El método que se sigue hoy en la Oficina de Estadísticas Obreras, para clasificar la capacidad productiva de una industria, consiste en indicar, por medio de una cifra o índice, el rendimiento por hora de labor, comparándolo con el que obtuvo en 1939, lo cual arroja un total de 100.

Partiendo de esta base, por ejemplo, la capacidad productiva en las siguientes industrias durante 1945 resultó ser: carbón bituminoso, 119,6; antracita, 99,6; petróleo crudo, 127,7; mena de hierro, 117,6; cobre, 115,1; plomo y zinc, 99,2; ferrocarriles, 139,5; alumbrado y energía eléctrica (cifras correspondientes a 1944), 191,1; manufacturas, 106,6.

SE DESPIERTAN LOS SUEÑOS

CORRESPONDENCIA DE MARICIA STEWARD

San Salvador, septiembre de 1946.

Después de recorrer los países de nuestra bendita América, desde Chile hasta ahora, El Salvador, creo discernir, vislumbrando, los viejos y excelsos sueños del gran Bolívar. Creo haber sentido, dentro de mí, los anhelos de estos pueblos hacia la confraternidad y unión americanas. No escribo al servicio de ninguna política, porque estimo que, al fin y al cabo, la única política digna de llamarse así hoy en días es la política de la fraternidad humana, que, por desgracia todavía no existe. Pero, sí, escribo en servicio de la Humanidad misma, en servicio de todos aquellos espíritus inquietos que anhelan algo mejor; en servicio de estas inquietudes que no tienen raza, ni color ni nacionalidad, y que se encuentran ahora en todos y cada uno de estos países de nuestra América.

Si hay un nombre que hoy sirve como llave para abrir los corazones de mis compatriotas de América, es seguramente el de Bolívar, hombre audaz en sus sueños y aún más en sus hechos, hombre que pertenece a toda la Humanidad. Y, si hay Nación que también sirve como llave para abrir las puertas de la intelectualidad en donde sea, aquella Nación es Chile. Suerte mía en este viaje, que vengo de Chile, y más gran suerte aún, que traigo conmigo el precioso don de la amistad chilena y el apoyo moral del espíritu de Chile.

Porque quiero servir, y si puedo decir una palabra, o escribir una frase que aliente el espíritu de comprensión, en ello encontraré mi mejor recompensa, y todo lo que ayude a mis propósitos merecerá mi eterna gratitud.

Ya que ahora voy a escribir sobre la Unidad, hay que señalar, antes que nada, que el anhelo de unidad americana no basta, no sirve en sí de nada, si no está puesto al servicio del mundo entero, un mundo que hoy está mirando hacia nosotros como la última esperanza luminosa en la noche de la desesperación. De más está decir que en la unidad de esfuerzos existe un poder invencible, y en la unidad del espíritu, todo el poder necesario para salvar al mundo de su pesadilla de confusión y perfidia. Nuestro propio destino no es egoísta, sino altruista. A nosotros está reservado el inmenso privilegio de exaltar ciertos valores y difundir ciertas ideas. Hasta ahora se han formado bloques de Naciones en contra, siempre, de algo... pero, de ahora en adelante, hay que formar aquellos bloques; pero en pro..., en pro de la Humanidad.

Seguramente el proceso hacia la unidad orgánica mundial será un proceso de pasos, o de etapas. Uno de estos pasos históricos tengo la suerte de presenciar desde su principio. Al llegar a El Salvador, ya había llegado el distinguido salvadoreño doctor don José Gustavo Guerrero, actual Magistrado de la Corte de Justicia Internacional. Vino él de Guatemala, donde surgió en su espíritu la determinación de invitar a los Presidentes de las Repúblicas Centroamericanas a una reunión para tratar sobre el tema de la Patria Grande, o sea, la Federación de las naciones centroamericanas.

Si bien es cierto que desde Chile, en el Perú, en Ecuador, Colombia y Panamá he podido sentir una levadura espiritual cuya acción se inspira en el sentimiento de la unidad, tal sentir se torna más consciente y preciso al pisar terreno centroamericano. En Nicaragua era como un delirio... en Honduras, una fuerza inquieta, anhelante... y, ahora, con la iniciativa del Dr. Guerrero, el espíritu de Unión encuentra su voz... aquí, en El Salvador!

Es muy interesante saber que, a pesar de que la Unión de América Central fué siempre el deseo predilecto del Dr. Guerrero, es el Presidente de Guatemala, Dr. Arévalo, quien, en una conversación que sostuvo con el Dr. Guerrero, surgió este plan de plantearlo en el momento actual. Y, aunque no será todo un éxito, debido a que el Presidente Somoza, de Nicaragua, se encuentra en los EE. UU. y el Presidente de Costa Rica no puede concurrir, como tampoco el Presidente simpatiquísimo, Carías, de Honduras..., mañana, día de esta reunión histórica, prenderá la llama de la Unión, que esta vez nunca se apagará.

Hay una nobleza del espíritu en Centro América. Claro es que aquí no se encuentra la cultura europea como en América del Sur, pero el azteca y los Mayas dejaron una herencia de nobleza e intrepidez... y el español contribuye con ciertos factores que, algo paradojalmente, han producido una mezcla cuya máxima expresión es la delicadeza mental y espiritual. Me sorprende la finura de esta gente.

Uno no puede dejar de preguntar: ¿dónde sonará el clarín de la unión sudamericana, segundo paso en el proceso histórico hacia la unidad hemisférica, hacia la unidad mundial? Hay un Dr. Guerrero... Hombre sencillo, infinitamente culto, tranquilo, bondadoso, con una confianza absoluta en el éxito de su presente misión que sola viene del reino del espíritu, de un espíritu dedicado por completo al servicio de la Humanidad.

M. S.

Santiago Poblete Morán

¡Ha muerto Chago Poblete!, fué la noticia tremenda que ayer conmovió el corazón de sus innumerables amigos. Nadie creía en tan infausta desgracia. Parecía imposible que un luchador como él, joven, valiente, caballeroso y bueno, sucumbiera en una hora en que nada vaticinaba algo semejante. Un cruel accidente automovilístico lo convierte en elegido de los dioses, rindiendo tributo a la muerte cuando tenía todas las armas para ser un triunfador en la vida.

Del servicio a los demás hizo un culto permanente. No le importaba quién pidiera; jamás miró la mano que golpeó a su puerta. En su espíritu era carne que en la tierra hace más el que pide que el que da, y él se entregaba animoso y sin reservas a obtener lo que se le había solicitado.

Dueño de una sensibilidad magnífica, siempre fué defensor e intérprete de los empleados modestos y de los obreros, en la Municipalidad y en los servicios en que actuó como Consejero o funcionario. Supo ganarse el afecto sencillo y recio de esos hombres que lo supieron capaz de identificarse con sus esperanzas, y por ello le seguían confiados.

Jovial y hasta bonachón para juzgar, de ademanes francos y expresivos, le oímos cien veces sostener con vigor e inteligencia sus puntos de vista, y escuchar tolerante las opiniones que contradecían la suya.

Entregó al radicalismo lo mejor de su entusiasmo y de su fe cívica. Le vimos en muchas jornadas, compartiendo a veces su posición irreductible, y en otras, desde barricadas opuestas. Pero siempre él, teniendo para sus amigos la misma actitud comprensiva y cordial; el mismo Chago, generoso y sonriente en el triunfo como en la adversidad.

Los problemas de la capital de la República le preocupaban intensamente. Quería agigantarse para servirla mejor. Así también, soñaba con obtener para Chile normas de convivencia más justas y más humanas.

Tuvo horas de tormenta. Pasó por ellas sin ruindades, con la agilidad del atleta que logra ni siquiera rozar el obstáculo que interceptó su paso.

Su talla espiritual fué de tal magnitud, que cuando alguien llegó hasta él con versión envenenada, buscó siempre noblemente hasta encontrar la luz de la verdad.

Si este golpe aleve es doloroso para quienes fueron sus amigos o simplemente le conocieron, tiene caracteres de tragedia infinita para el hogar de Chago Poblete, donde una compañera abnegada y tres pequeñuelas llorarán eternamente su orfandad.

Se ha ido Chago Poblete, con su sonreír contagioso, comprensivo y humano, con su andar particularísimo de paso firme y rápido, encaminado siempre a servir. Nuestra vieja aldea capitalina no podrá olvidarlo. ¡Nunca tampoco olvidarán sus amigos que al partir Chago Poblete se fué todo un hombre, que no supo de mezquindades; un hombre recio y bueno que tenía el alma sensible y diáfana como la de un niño!

CESAR GUZMAN CASTRO.

Semana de postguerra

Acordado ya oficialmente que la Asamblea de las Naciones Unidas sea postergada hasta el día 23 del próximo mes de octubre, la atención de los observadores internacionales se concentra principalmente en el desarrollo de la Conferencia de París, y en la que acaba de ser inaugurada en Londres, en torno al problema de Palestina.

Conferencia de Paz.— Poco nuevo puede decirse, no obstante, de la Conferencia de París. El tema principal de ella ha sido la continuación del análisis del proyecto de tratado de paz con Italia, que ha entrado en aspectos técnicos que no pueden ser seguidos detalladamente en un resumen semanal. Habrá que esperar, pues, a que se termine el estudio de aquel instrumento diplomático, que es el más difícil de redactar en forma relativamente satisfactoria para todos, entre todos los que deben quedar despachados por la Conferencia antes de la fecha reservada en firme para la Asamblea de la "NU". Italia está tratando, naturalmente, de conseguir condiciones menos duras, tarea en la que, como es sabido, le acompañan las simpatías de todo el Hemisferio occidental. Paralelamente, parece que se han conseguido ya avances substanciales en cuanto a los tratados de paz con Rumania y Finlandia. Si agregamos a esto que también se cree percibir una menor belicosidad entre los delegados, todo parece prometer ahora que la Conferencia de Paz dará cima a su labor en el tiempo previsto, dejando el camino expedito para las demás grandes reuniones internacionales que es conveniente celebrar sin más demoras.

Conferencia de Palestina. — A pesar de reducirse al solo problema palestino, sería muy interesante que árabes y británicos, cuando menos, llegaran a conclusiones concretas en la Conferencia de Londres. Desde luego, la no asistencia de representantes de la Agencia Judía y del Alto Comité Arabe de Palestina, así como la abstención de los americanos resta muchas posibilidades de éxito a la susodicha Conferencia. En rigor, su balance será completamente distinto, según se consiga o no que acudan a sus reuniones los representantes de los judíos y los árabes de Palestina. Pero no hay muchas esperanzas de que suceda así, a pesar de los esfuerzos conciliatorios que están realizando los británicos. De todos modos, señalemos también una relativa mejora en la situación al respecto, al observar que remite la fiebre terrorista en Palestina y que, a pesar de lo sucedido, las autoridades británicas prosiguen tratando de convencer a los judíos para que acepten la libre discusión del problema en Londres, sea en una "mesa redonda" con los árabes, sea a través de la representación británica.

La Constitución francesa.— Lentamente va avanzando la elaboración de la Constitución que el Gobierno francés ha de ofrecer en breve al país, en substitución de la rechazada en el reciente referéndum. La lucha principal se está librando en torno a las atribuciones del Presidente de la República y del Jefe del Gobierno, así como sobre las que habrían de ser reservadas a la Segunda Cámara. El viejo Senado francés renace en el proyecto en curso bajo la forma de un Consejo de la República. Sin embargo, a tenor de los acuerdos últimos, sus facultades estarán muy limitadas, con respecto al Senado de la Tercera República, constituyendo una Cámara consultiva. En realidad la tarea de crear nuevas leyes quedaría confiada en el futuro al Gobierno y a la Cámara baja, que es la que será elegida con sufragio universal directo, mientras que la otra habrá de serlo por un Colegio electoral.

Esta orientación representa de nuevo una preponderancia — aunque más moderada actualmente — de los principios defendidos por socialistas y comunistas sobre los deseos del Movimiento Republicano Popular (demócratas cristianos), y otras organizaciones más a su derecha. También contraria la solución a los elementos que siguen al general De Gaulle (quien había abogado por un más amplio cercenamiento de la preponderancia de la Cámara baja y un refuerzo mayor de las facultades del Ejecutivo. Todo esto indica que puede volver a darse una gran batalla interna en Francia, al someterse el nuevo proyecto de Constitución al obligado referéndum. Sin embargo, no puede hablarse de un bloque entre socialistas y comunistas franceses, para acaparar la dirección de la cosa pública, ya que el Partido Socialista acaba de comunicar a los comunistas no sólo que rechazan la unidad que proponían éstos, sino que disuelvan el comité "de entendimiento" que venía funcionando entre ellos.

B.

LA LEY DE LA VIDA SOCIAL

En nuestro artículo sobre "ciertas doctrinas y la cuestión social", dijimos que los neodarwinistas se habían equivocado al aplicar a la especie humana la teoría de Darwin, de la selección natural mediante la lucha por la existencia, y que igual equivocación habían sufrido los cristianos al aceptar la doctrina de la caridad, creada por un apóstol que discurrió por su cuenta, sin haber recibido directamente las enseñanzas de Jesús, y que, por desgracia para el mundo, se apartó de las verdaderas lecciones de Cristo en éste como en otros puntos, imponiendo a la cristiandad en formación sus erradas, aunque bienintencionadas concepciones.

Sin preámbulos y yendo directamente al fondo de la cuestión, podemos decir que la ley de la vida social no es la lucha por la existencia sino la solidaridad, o sea, la obligación que nuestra naturaleza física y moral nos impone de ayudarnos lealmente los unos a los otros, haciendo, así, prácticas las enseñanzas de Jesús, de amar a nuestros semejantes como a nosotros mismos y de no hacer a otros lo que no queramos que nos hagan a nosotros; todo lo cual lleva envuelta la idea de que los hombres están obligados a ayudarse recíprocamente y a no hacerse daño alguno; pues de otro modo ni siquiera podrían subsistir materialmente. Y estas sublimes enseñanzas echan por tierra tanto la teoría metafísica de la lucha por la existencia como la doctrina equivocada de la caridad, que ha servido durante mucho tiempo para ocultar los más sórdidos egoísmos y que no ha tenido, en consecuencia, la virtud de hacer desaparecer la miseria, las irritantes desigualdades ni las injusticias sociales, a pesar de que se la ha venido predicando desde los comienzos del cristianismo.

En prueba de lo que decimos, nos bastará hacer presente que el noventa o más por ciento de lo que un individuo llega a ser en un país civilizado se lo debe, directa o indirectamente, a la nación en medio de la cual vive, que tiene caminos, ferrocarriles, correos, telégrafos, servicios aéreos, escuelas, liceos, universidades, institutos especiales, servicios de asistencia y previsión social, etc.; y como si esto fuera poco, constantemente estamos recibiendo servicios de personas de carne y hueso, como nosotros.

Y esto que decimos se reproduce aún en el terreno económico, pues no podrían satisfacerse las necesidades humanas, no podría haber producción de riqueza ni progreso material alguno sin el consorcio obligado del capital y el trabajo. Aún el Estado, para desempeñar su altísima misión de bien individual y colectivo, al través de los cada día más numerosos servicios que mantiene, debe recibir la contribución obligada de todos los habitantes que pueblan el territorio nacional, aún de los que residen en países extranjeros, siempre que tengan en él una parte de sus bienes de fortuna.

Por consiguiente, la ley de la vida social no es la lucha por la existencia, y cuando una persona da un consejo a un amigo, busca o le proporciona trabajo a alguien, o socorre a un necesitado, no está, tampoco, efectuando una obra de caridad, un acto de misericordia ni abriéndose un camino para subir al cielo, sino que está cumpliendo, sencillamente, con su deber, pagando una parte mínima de la deuda contraída con la sociedad y con los demás.

Por consiguiente, también, la realidad social es la que predicó Jesús, de amar a nuestros semejantes como a nosotros mismos, y de no hacer a los demás lo que no queremos que nos hagan a nosotros, o sea, de hacerles todo el bien posible y de no causarles daño alguno, a fin de corresponder, siquiera en parte, todos los beneficios recibidos, aún desde antes de nacer.

Y cuando esta ley de solidaridad social se reconozca como la verdadera ley moral, social y económica a que están sujetos, no sólo los individuos de un país, sin distinción de razas, sexos ni fortuna, sino también los países entre sí, la Humanidad podrá hacer progresos infinitos y, al fin, la justicia llegará a imperar sobre la tierra, y la maldad y la delincuencia, en general, disminuirán en una proporción no sospechada.

TEODOBERTO ALVAREZ

La Medicina en los años venideros

No cabe la menor duda de que la Humanidad ha derivado enormes beneficios de las fabulosas cantidades de dinero que se invirtieron durante la pasada guerra para intensificar y coordinar las investigaciones científicas. Gracias a estos estudios ha sido posible clasificar las distintas ramas de interés científico a que pertenecen los nuevos descubrimientos así como la técnica de su aplicación.

En 1935, el Dr. Gerhard Domagk, anunció en Eberfeld-Barmen (Alemania) que se había logrado perfeccionar un colorante rojo obscuro, del que finalmente se extrajo sulfanilamida, el precursor de una gran variedad de productos químicos derivados, tales como la sulfadiazina, sulfapiridina, sulfatiazol, sulfameracina y gran número de otros que han dado maravillosos resultados en el tratamiento de muchísimas enfermedades. Estas drogas poseen propiedades especiales para atacar, cada una con mayor efectividad, gérmenes de distintas especies. La sulfaguanadina, por ejemplo, parece que reacciona mejor que otras drogas en los casos de infecciones gastrointestinales, debido a que absorbe más lentamente y puede reaccionar en los intestinos; el sulfatiazol tiene mayores virtudes terapéuticas para atacar al gonococo, y la sulfapiridina, así como la sulfadiazina, gozan de preferencia para el tratamiento de infecciones causadas por los neumococos.

El doctor Ernest B. Chain quien salió de Alemania en 1933, Sir Howard Walter Florey, y sus colaboradores en la Universidad de Oxford, Inglaterra, llevaron a cabo en 1940 análisis más profundos de las observaciones hechas por Sir Alexander Fleming, de la Universidad de Londres, sobre los efectos antibacteriales de la penicilina. No fué sino hasta esa época que las compañías destiladoras, químicas y farmacéuticas de los Estados Unidos aunaron sus esfuerzos para producir grandes cantidades de esta droga maravillosa, la cual, según los resultados obtenidos en distintos experimentos, tiene efectos destructivos contra los gérmenes del tipo del estreptococo, el neumococo, el meningococo y el estafilococo. Puede combatir, cuando el ataque no es excesivamente agudo, la endocarditis bacterial, enfermedad considerada antes inevitablemente mortal, causada por acumulación de estreptococos en la válvula del corazón.

Una lista de las drogas maravillosas que se han sumado al armamento de la ciencia médica en el último decenio es suficiente para demostrar el sorprendente progreso que se ha logrado en un período tan corto. Por ejemplo, la insulina-protamina zincica y la insulina globina han hecho más llevadera la vida a los diabéticos. La aloxina, que puede causar en los animales los mismos síntomas que la diabetes en el hombre, hizo posible estudiar muy a fondo la diabetes como enfermedad. Y no se puede pasar por alto la benedrina que, después de confirmadas sus cualidades farmacológicas, demostró ser muy efectiva en el tratamiento de muchísimos desórdenes causados por el relajamiento del sistema nervioso, alergia y deficiencias en la circulación de la sangre. La "tridiona" es el mejor remedio conocido para tratar ciertos aspectos de la epilepsia, que tanto hace sufrir a los que padecen de esta terrible enfermedad. El curare y algunos de los derivados químicos de este tóxico sudamericano han resultado de suma utilidad en el tratamiento general de espasmos musculares, y en particular, para producir cierta flojedad en el organismo antes de practicar una operación quirúrgica, lo cual facilita la administración de la anestesia.

Tan pronto como se comprobaron las virtudes terapéuticas de la sangre, se procedió a analizarla y a dividirla en tipos y clases, a tal extremo, que hoy día, tanto ésta como sus derivados constituyen uno de los remedios más valiosos de la medicina. No sólo se aprovecha la sangre íntegra o su plasma, sino también algunos de los componentes de esta última, tales como la gama globulina, que encierra ciertos elementos que combaten el sarampión, la parotiditis y la trombina, y es, a la vez, muy efectiva en la coagulación de la sangre. Más reciente es todavía el descubrimiento de un concentrado de plasma que podría muy bien ser el factor hasta hoy desconocido, para tratar la hemofilia, la cual se ha estimado, hasta la fecha, como enfermedad hereditaria e incurable.

Otro resultado de los profundos estudios científicos, es el acopio de conocimiento que se está obteniendo acerca de las glándulas. A nadie le es dado vaticinar todavía el papel que desempeñarán en el desarrollo y crecimiento del cuerpo humano. Sin embargo, ya se han observado casos en gran número de muchachos que no podrían crecer y que ahora pueden alcanzar una estatura normal. Igualmente se ha dado el caso en que muchísimas mujeres que hace un cuarto de siglo hubieran tenido que sufrir durante la menopausia, pueden ahora, no sólo arrostrar este período crítico de la vida, sino también competir con sus hijas en belleza y diligencia. Con todo queda aún por determinar si el testosterón, que viene a ser el masculino del hormón femenino, tendrá los mismos efectos en la virilidad del hombre.

SALUDO A CHILE DE LOS ECUATORIANOS RESIDENTES

El inmortal calendario de los épicos acontecimientos de América señala hoy un día de gloriosas y gratas remembranzas.

Con intensa emoción, todos los pueblos del Continente, en gesto cordial y solidario, rinden su tributo al esforzado país que, a través de su historia, rica en páginas de luchas nobles y esfuerzos fecundos, ha venido afirmando incesantemente su progreso multiforme, conquistando un sitial destacadísimo en el concierto americano.

La Historia de Chile marca toda una superación nunca detenida; porque inquebrantable es el espíritu de este pueblo que no sólo supo conquistar su libertad, sino estructurar instituciones que honran a todo el Continente, por su profundo contenido democrático-republicano. Y porque Chile ha sido siempre expresión de pujanza constructiva, que es reflejo de los atributos de una raza, ocupa un lugar preferente en el corazón de todos los pueblos del Continente que, en este día, sienten las palpitaciones del patriotismo y celebran como propia la fiesta chilena.

En todos los aspectos del desonvolvimiento humano, el progreso de Chile ha sido evidente; con infatigable decisión, ha sabido salvar las dificultades de horas aciagas; y ha surgido más vigoroso, más constructivo, más evolucionado, luego de cada hora de adversidad.

El Ecuador, a través de los tiempos y generaciones, ha cultivado con Chile una amistad que arranca de la Historia, y se ha afirmado sobre múltiples vínculos de comprensión espiritual y ligazón de intereses. El intercambio comercial chileno-ecuatoriano es uno de los más intensos; y lo será más en el futuro, porque toda amistad es más sólida y perdurable cuando tiene el fundamento de identificación plena en lo material y moral. Los chilenos encuentran calor de hogar propio en las tierras ecuatorianas; y los ecuatorianos no se sienten extranjeros en este país.

Es suficiente esto para probar los nexos de afecto que nos unen; y, para ello, cada aniversario de Chile es ocasión propicia para que la expresión de simpatía y fraternidad se vierta emocionada y sincera hacia Chile que, en este día, celebra su fecha nacional con orgullo de su pasado, con la determinación de vencer el presente, y abrirse un porvenir pleno de prosperidad y grandeza.

Los ecuatorianos que vivimos en Chile a la sombra gloriosa de la Estrella Solitaria, enviamos nuestra fervorosa palabra de saludo y congratulación al pueblo de Chile, y hacemos votos por que su progreso sea incesante y plena su prosperidad para satisfacción de todo el conglomerado humano de las Américas.

PEÑALBA
ARRIENDA TRAJES DE ETIQUETA
ESTADO 144

"EL TRIUNFO DEL CANDIDATO DEL PUEBLO ES LA PRIMERA ETAPA DEL PROGRAMA DE TRABAJO CIUDADANO"

EXPRESA EL COMITE NACIONAL FEMENINO QUE APOYO AL CANDIDATO SEÑOR GABRIEL GONZALEZ.— MANIFIESTO ANTE LA JORNADA CIVICA DEL 4 DE SEPTIEMBRE

Se nos ha pedido la publicación del siguiente manifiesto:

"Lucharon por el triunfo del candidato del pueblo, don Gabriel González Videla los chilenos que, convencidos de la justicia de los principios que fundamentan el Programa de Gobierno, de los Partidos de Izquierda, están dispuestos a coordinar sus esfuerzos para que ese Programa sea realizado ampliamente, para asegurar así el progreso y la felicidad de Chile.

El Comité Nacional Femenino se complace profundamente en dejar constancia de la magnífica labor desarrollada por las mujeres, y desea hacer llegar a cada una de ellas sus felicitaciones por la responsabilidad ciudadana y por la sensibilidad social que las ha impulsado a actuar en forma tan digna, que las honra a ellas y a Chile, augurando mejores y felices días para esta tierra nuestra.

Las mujeres de Chile saben que el triunfo del Candidato del pueblo era la primera etapa del programa de trabajo ciudadano que tenían que realizar. Quedan difíciles y serias tareas en la vida ciudadana: es necesario vigilar, estar alerta para que la Victoria no le sea escamoteada al pueblo. Para que la Victoria sirva a sus grandes intereses y necesidades, y no a los intereses de los grupos privilegiados que, en este momento se permiten poner "condiciones" para que el Congreso Pleno ratifique la voluntad libremente expresada en las urnas.

Deben las mujeres contribuir al cumplimiento fiel del Programa de Gobierno, que el Presidente Electo, juró en la memorable Convención Democrática Popular. El cumplimiento del Programa implica la participación de todas las fuerzas democráticas en las tareas de Gobierno; implica eficiencia y honestidad, capacidad de organización y realización, visión y valor de estadistas de todos los que, en diferentes planos de la actividad nacional, estén conscientes que ese programa asegura la rápida y eficiente solución a los problemas vitales del país. Les corresponde a las mujeres por una parte, defender el cumplimiento del Programa y por otra, adquirir técnica y la capacidad política necesarias para contribuir, desde los diferentes puntos en que desarrolle sus labores, con el máximo de eficiencia y responsabilidad social al buen éxito de ese Programa.

El Comité Nacional Femenino seguirá en su trabajo, como todos los Comités Femeninos de país, a fin de seguir orientando las actividades políticas de las Mujeres de Chile. Confía plenamente en la decidida e inteligente labor que desarrollarán las mujeres democráticas para unir a todas las que desean ardientemente que los que han tenido el privilegio de nacer en esta tierra nuestra gocen de una vida plena humana y feliz para hacer de Chile, un país libre grande y próspero —COMITE NACIONAL FEMENINO."

CONGRESO DE RENOVACION DEL PARTIDO SOCIALISTA

Como se había anunciado, se reunieron ayer en el Centro Republicano Español, las delegaciones designadas por las diferentes seccionales del Partido Socialista del país que apoyaron la candidatura Presidencial de don Gabriel González Videla.

El Secretario General, don Israel Freedman dió cuenta al Congreso de las razones que tuvieron presente para rebelarse contra la directiva Ejecutiva del señor Ibáñez, siendo aprobada su cuenta por unanimidad.

Se eligió la mesa directiva del Congreso, siendo designado Comisario el señor Rolando Petersen C., y presidentes de debates, los señores Juan Aravena Vallejos y Marcelo Muller Rivera, secretarios los señores Félix Muñoz y Luis Vásquez.

Se nombraron comisiones de estudio, cuyas tesis serán discutidas por el Congreso, en el día de hoy, desde las 10 horas en el mismo local.

PARTIDO RADICAL

ASAMBLEA RADICAL TERCERA COMUNA. — Ayer a las 18.30 horas se reunió extraordinariamente este organismo para tomar conocimiento del sensible y trágico fallecimiento de distinguido y estimado correligionario señor Santiago Poblete Morán, presidente del Consejo Ejecutivo Provincial de nuestro Partido y Regidor de la Ilustre Municipalidad de Santiago.

El presidente de la Asamblea da cuenta que ha citado a sesión extraordinaria en el carácter de urgente, para cumplir con pena, el triste deber de informar a la Asamblea, la irreparable desgracia que aflige a nuestro Partido, por el fallecimiento del abnegado servidor público, señor Poblete Morán.

El presidente señor Miguel Riquelme Stuardo, después de dar a conocer a grandes rasgos la personalidad del extinto se extendió a la labor desarrollada en la Ilustre Municipalidad de Santiago y en la directiva de nuestra colectividad, terminó pidiendo a la Asamblea se guardará un minuto de silencio en homenaje a su memoria.

Además se tomaron los siguientes acuerdos:

1.o Enviar una nota de sincera condolencia a la familia.

2.o Enviar una ofrenda floral a nombre de la Asamblea.

3.o Asistir en masa a los funerales, y

4.o Levantar la sesión en señal de duelo.

BLANCO 1161 **VALPARAISO** TELEFONO 4427

CON VERDADERO FERVOR PATRIOTICO CELEBRO VALPARAISO EL 136.o ANIVERSARIO NACIONAL

SOLEMNE TE DEUM SE OFICIO EN LA CATEDRAL.— BRILLANTE PRESENTACION HICIERON LAS UNIDADES NAVALES Y MILITARES

Con singular brillo, la ciudad de Valparaíso celebró el aniversario de la Declaración de la Independencia de la República, de acuerdo con el programa elaborado por la Jefatura de la 1.a Zona Naval Central.

A las 8 horas fué izado el Pabellón Nacional en las diversas reparticiones de la Armada y edificios públicos.

EN LA INTENDENCIA

Concurrieron a primera hora una compañía del Regimiento de Infantería N.o 2 "Maipo" el cual rindió los honores de ordenanza para izar la bandera nacional en el Palacio de la Intendencia. El numeroso público que se había congregado a esa hora presenció con singular complacencia y entusiasmo, la ceremonia de izar el pabellón nacional.

A esa misma hora, las baterías tanto del cuartel "Almirante Silva Palma" cuanto del acorazado "Almirante Latorre" ejecutaron las salvas de ordenanza de 21 cañonazos al mismo tiempo que izaron el empavesado completo de todas las naves surtas en la bahía.

Las tropas de la guarnición de acuerdo con la orden del día tomaron colocación a la hora oportuna bajo la dirección del Capitán de navío don Raúl Carmona, de acuerdo con la directiva.

A la hora fijada se efectuó el Solemne Te Deum de Acción de Gracias con la concurrencia de las autoridades civiles, navales, del ejército y de carabineros y en presencia del Honorable Cuerpo Consular de Valparaíso. La ceremonia se efectuó de acuerdo con el protocolo, y bajo la dirección de Monseñor Rafael Lira Infante, Obispo de Valparaíso.

Una vez terminada esta ceremonia, las autoridades se dirigieron a ocupar la tribuna especial que se había colocado en la Plaza de la Victoria con el objeto de revistar las tropas que concurrieron a prestigiar esta ceremonia.

En cuanto las autoridades se ubicaron en esta tribuna, el capitán de navío don Raúl Carmona, solicitó el permiso reglamentario para iniciar el desfile. Este fué encabezado, después que pasó el Comandante Carmona y sus ayudantes, por la Escuela Naval "Arturo Prat"; por los regimientos "Escuadra" compuesto por la marinería de desembarco de los diferentes barcos de la Escuadra Activa; por el Regimiento "Escuelas" compuesto por delegaciones de la Escuela de Mecánica y de Electricidad"; por la de "Comunicaciones de la Armada", y por la de "Artillería Naval"; por el Regimiento de Defensa de Costa "Almirante Condell", siguiéndole a continuación el Regimiento de Infantería N.o 2 "Maipo" del Comandante Eleuterio Ramírez, y finalmente por el Regimiento de Caballería N.o 4 "Coraceros" del General Prieto, que pasó al galope.

Al paso de las tropas, el numeroso público que se había estacionado en las calles adyacentes, aplaudió con verdadero entusiasmo el desfile.

En la tarde los programas que se habían programado sufrieron el inconveniente de la fuerte lloviznа, que a las seis de la tarde se convirtió en una lluvia de regular intensidad, para declinar en las últimas horas de la noche. Esto perjudicó el normal desarrollo de los programas de ayer tarde.

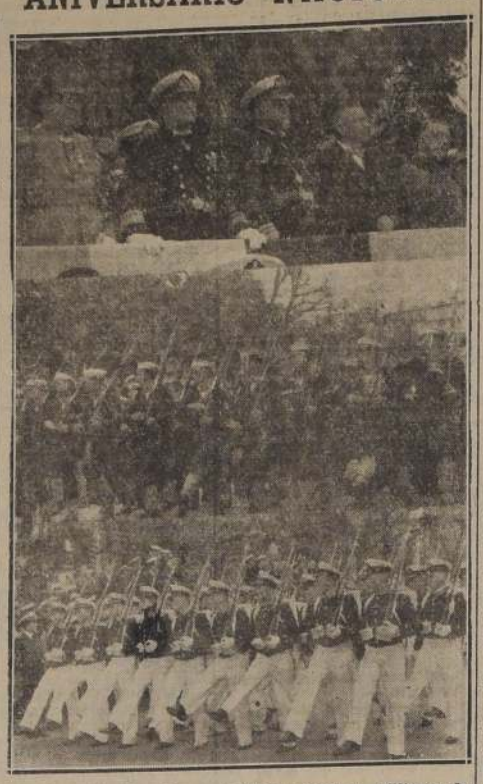

En primer término, las autoridades civiles y militares de Valparaíso, presenciando el desfile.—Al centro, la marinería y abajo, la Escuela Naval, desfilando.

MOVIMIENTO MARITIMO

PROXIMAS LLEGADAS

SANTA MARIA, de Nueva York.
ILLAPEL, de Nueva York.
MAGALLANES, de Buenos Aires.
LONTUE, de Iquique.
LAILA DAN, de Nueva York.
PUNTA ARENAS, de Río de Janeiro.

PROXIMAS SALIDAS

CONCON, para Río de Janeiro.
WHIRLWIND, para San Francisco.
LONTUE, para Iquique.
PILAR, para Antofagasta.
CANELOS, para Corral.
MAULLIN, para Iquique.

COMUNA DE SAN MIGUEL CELEBRA CON ENTUSIASMO FESTIVIDADES PATRIAS

AYER HUBO EJERCICIOS DE BOMBEROS, CONCURSOS DEPORTIVOS Y COCKTAIL EN LA ILUSTRE MUNICIPALIDAD. DISCURSO DEL REGIDOR, SEÑOR GREZ.— EL PROGRAMA DE HOY

SAN MIGUEL, 18.— El día patrio ha sido celebrado con gran entusiasmo en toda la Comuna de San Miguel. El embanderamiento general de todos los edificios dió la nota más alta de patriotismo y natural colorido.

En la Gran Avenida, frente a la Municipalidad, el Cuerpo de Bomberos de San Miguel efectuó un brillante desfile y movidos ejercicios que arrancaron nutridos aplausos de la concurrencia. Hubo una competencia entre dos grupos en el desarrollo de la cual cada voluntario exhibió preparación, disciplina y entusiasmo. En especial el armar escaleras y valerse de lo armado para hacer arriesgados ejercicios llamó poderosamente la atención de los asistentes. La Compañía se encuentra en un brillante pie. Tiene un buen material, y sus jóvenes voluntarios derrochan entusiasmo y prestesa en todo sus movimientos. Esto es una brillante oportunidad para felicitar a su director y a su capitán, por la magnífica presentación llevada a cabo en día tan señalado.

Las diversas ramas deportivas de la Comuna efectuaron un desfile frente a la Municipalidad ante numerosa concurrencia. Existe verdadero entusiasmo por la práctica de los deportes entre los vecinos. Esto hace considerar que una especial atención por parte de las autoridades lograría una mayor dedicación y competencias por demás interesantes en campos de juegos aprobados.

A las 12.30, tuvo lugar una reunión social en la Ilustre Municipalidad, cuyas invitaciones llevaban las firmas del Alcalde, señor Juan B. Moya, y de los regidores, señores René Aravena C., Domingo Grez Valdovinos, Adolfo Leyton O., y Carlos Orrego P.

Distinguidas personalidades de la Comuna, acompañadas de sus familiares se dieron cita en la Casa Edilicia, donde fueron atendidos con un cocktail por la Corporación.

El residor, Sr. Domingo Grez Valdovinos, en una brillante oratoria, recordó la significación que se celebraba, destacando que este acto era especialmente en esta Municipalidad como vínculo de unión de todos y como recordatorio de lo sagrado para todo chileno de la libertad patria. Señaló el momento actual, pleno de dificultades por causas extrañas al chileno, y llamó a un esfuerzo común colaboracionista entre el gobierno por el elegido por una mayoría nacional para ocupar la presidencia de la República, ciudadano don Gabriel González Videla.

El señor Grez fué muy aplaudido por toda la concurrencia, retumbando en el local el grito de: ¡Viva Chile!, pedido por el orador.

Las niñas del Asilo N.o 1 de la Comuna, entonaron la Canción Nacional, y siguiendo luego bien interpretados, bajo la dirección del profesor señor Romo Castillo.

A las dos de la tarde se inició fin a este acto que había cautivado, este año especialmente, tanto en número de concurrentes como por el entusiasmo demostrado por todos.

Momentos después comenzó la rotativa gratuita para los niños de la población, en el Teatro Libertad, de la Avenida Colín. En la noche se efectuaron fuegos artificiales en diversas poblaciones de la Comuna.

EL PROGRAMA DE HOY

Hoy habrá retretas por bandas de músicos en las diversas poblaciones de la Comuna, y a las 20 horas fuegos artificiales y festival de bandas en la Avenida frente al Edificio Municipal.— V. DEBEZZI, corresponsal.

EL SALON REGIONAL DE ARTES PLASTICAS SE INAUGURO AYER

LOS PREMIOS OTORGADOS.— DISTINCION ESPECIAL A ADOLFO BERCHENKO

CONCEPCION, 18. — Hoy quedó inagurado en esta ciudad el Salón Regional de Artes Plásticas, al cual enviaron sus obras numerosos artistas de Concepción, Talca, Chillán y Curicó. Se exhiben en total cerca de 300 piezas de pintura, escultura, artes aplicadas, pirograbado y fotografía artística. Un público numeroso ha visitado hoy la interesante Exposición, elogiando sin reservas su organización y muchas de las hermosas obras expuestas.

El jurado discernió los siguientes premios: Orvil Barra, en pintura; Berta Collins, en escultura; Elías Saúl, en dibujo, y Ernesto Muñoz Leiva, en artes aplicadas. El organizador del torneo, señor Adolfo Berchenko, mereció una mención especial y un premio también otorgado por la Municipalidad de Concepción, por la meritoria que ha realizado como Director de la Academia de Bellas Artes. — ILLEGAS, corresponsal.

PIPO CONQUISTO PREMIO 'INDEPENDENCIA' EN PRUEBA BASICA DEL V. SPORTING CLUB

PATRIARCA, CUCURUCHO, NUEVO ORDEN, ALIMAÑA, NEBULOSA, ESTIRATE Y VOL AU VENT, SE IMPUSIERON EN LOS DEMAS HANDICAPS DE LA REUNION EXTRAORDINARIA DE AYER EN VIÑA DEL MAR

RESULTADOS GENERALES Y DIVIDENDOS

El Valparaíso Sporting Club se asoció ayer con todo entusiasmo a la conmemoración del 136.o aniversario de nuestra emancipación política, y ofreció una reunión extraordinaria, constituida por ocho interesantes handicaps sobre 1.400 metros, el principal de los cuales —Premio "Independencia"—, fué dotado de una recompensa de $ 18.000.

Numeroso público llegó hasta las tribunas del hipódromo viñamarino, para disfrutar de la jornada "dieciochera", que contó con la cooperación de una densa lloviznа, que hizo arrancar a los campeones de la cueca, que habían sentado sus reales en Playa Ancha y en "El Tranque", de Viña del Mar, debiendo buscar alero protector en los dominios del británico Mr. Jackson.

La afición gustó de una reunión bastante atrayente, en que se registraron llegadas emocionantes, en que el infalible "ojo mágico" debió pronunciarse previamente.

RESULTADOS Y DIVIDENDOS

A continuación damos a conocer los resultados generales y dividendos de la reunión especial de ayer tarde en la pista del Valparaíso Sporting Club:

1.a CARRERA.—1.400 METROS

1.o Patriarca, 57, J. Donoso, $ 21.40 y $ 9.60.
2.o Leningrado, 52, $ 10.60.
3.o Mi Negra, 52, $ 12.60.
4.o Don Gómez, 52.

No corrieron Aparatosa, Millonaria, Cabrito y Mi Hijita.

1 1|2 cuerpo y lejos; 1.29 1|5.

2.a CARRERA.— 1.400 METROS

1.o Cucurucho, 53, H. Jara, 24 pesos y $ 6.60.
2.o Marinero, 57, $ 5.80.
3.o Blanc de Chine, 51, $ 7.60.
4.o Amparado, 57.

No corrieron Alhajita, Comisariato, El Chinito y Dramática.

2 cuerpos y 1 1|2 cuerpo; 1.28

3.a CARRERA. — 1.400 METROS

1.o Nuevo Orden, 53, H. Jara, $ 14.60 y $ 7.60.
2.o Perfumadita, 54, $ 21.
3.o Viejo Amor, 50, $ 9.60.
4.o Elenita, 52.

No corrieron Mosquetero, Elocuencia, Sudamericano, Cinturita, Colihue y Veranito.

1|2 cabeza y 1|2 cabeza; 1.29. (Falló ojo mágico).

4.a CARRERA.—1.400 METROS

1.o Alimaña, 47, J. Suazo, $ 24 y $ 7.40.
2.o Pérez, 50, $ 6.80.
3.o Cuartelazo, 54, $ 9.40.
4.o Yugulada, 54.

No corrieron Vía Férrea, Canterbury, Dark Bird, Babaiú, Cristina y Cristophoro.

1 cabeza y 1 cuerpo; 1.28 3|5.

5.a CARRERA.— 1.400 METROS

1.o Nebulosa, 52, H. Pizarro, $ 29.80 y $ 14.60.
2.o Albión, 49, $ 13.80.
4.o Pimentón, 58.
4.o Metrenquil, 55.

No corrieron Lord Brain, Alcamilla, Batalladora, Wicket y Renard.

1|2 pescuezo y 3 cuerpos; 1.27 3|5.

6.a CARRERA.— 1.400 METROS

1.o Pipo, 50, A. Tapia, $ 40.60 y $ 14.40.
2.o Boliche, 54, $ 20.20.
3.o Baby Face, 58, $ 14.
4.o Cantimplas, 46.

No corrieron Lejano Oriente, Republicano, No Me Diga y Borgoñón.

2 cuerpos y 1 cuerpo; 1.27.

7.a CARRERA.— 1.400 METROS

1.o Estirate, 49, R. Olivos, 32 pesos y $ 10.40.
2.o Mezquindad, 48, $ 12.60.
3.o Keno, 50, $ 13.60.
4.o Jena, 51.

No corrieron Los Boldos, Cascanueces, Di Tú, Rebonita y Emocionante.

1|2 cuerpo y 1 cuerpo; 1.29.

8.a CARRERA.— 1.400 METROS

1.o Vol au Vent, 51, O. Cáceres, $ 20.80 y $ 8.60.
2.o Chimbirique, 52, $ 11.40.
3.o Puntete, 51, $ 8.20.
4.o Jean Harlow, 52.

No corrieron Como Rifle, Citronela, L'Ermiduc, Despejado, Jaffa y Monada.

5 cuerpos y 1|2 cabeza; 1.29 3|5.

LOS FESTEJOS EN POBLACION O'HIGGINS

De acuerdo con lo que se había programado, en la mañana de ayer se efectuó en el barrio O'Higgins el desarrollo del novedoso programa elaborado por la Junta de Vecinos y del Club Social "Las Zorras".

En efecto, a las 10,15 horas se efectuó la solemne entrega del pabellón nacional a la 7.a Comisaría en presencia de todo el alumnado de ese poblado sector. El Orfeón de Carabineros amenizó el acto de izar el pabellón nacional que fué obsequiado por la Junta de Vecinos. Inmediatamente después se dió comienzo al desarrollo del programa de festejos, programa que fué cumplido en todas sus partes.

Hablaron el Mayor de Carabineros don Pedro Casas Cordero, comandante de la unidad y el Director de la Escuela Superior N.o 35 de Hombres don Humberto Hormazábal.

La concurrencia de invitados especiales se dirigió después al Club Social "Las Zorras" en donde fué servido un cocktail a los asistentes, para dar término al programa de la mañana. En la tarde se efectuó el reparto de víveres a 700 personas indigentes del barrio con lo que se puso término a los festejos de nuestro aniversario Patrio.

ESPECTACULOS DE HOY

VALPARAISO: Matinée, vermouth y noche: El diablo andaba en los choclos.

COLON.—(Continuado): Rebelión y Buganbilia.

REAL.—Matinée, vermuth y noche: Me ha besado un hombre.

VICTORIA.—Matinée, vermuth y noche: El diamante del Maharajá.

IMPERIO.—(Continuado): Palabras de mujer, y Prisioneros del destino.

CONDELL.— (Continuado): La ley de la sangre, y Ahora mando yo.

AVENIDA. — (Continuado): Sangre y arena, y El milagro de cristo.

VELARDE— Matinée, vermuth y noche: La sombra de una mujer.

RIVOLI— (Continuado): Desquite en Argel, y Gigante chiquito.

REX.— (Viña): Matinée, vermuth y noche: Dios del mal.

OLIMPO.— (Viña): Matinée, vermuth y noche: Amanecer Ranchero.

RIALTO.— (Viña): Matinée, vermuth y noche: Alí Babá y los cuarenta ladrones.

MUNICIPAL.— (Viña): Matinée, vermuth y noche: Camino del infierno.

EL CUATRERISMO SE ENSEÑOREA EN LA REGION DE HUICHACUY

NO HAY NINGUNA VIGILANCIA EN TODA LA ZONA

HUICHAHUE, 18.— Hasta nuestro diario llegó una delegación de agricultores de Huichahue, en el sector denominado Roble Huacho, a reclamar de una situación en que de un tiempo a esta parte se está haciendo intolerable el cuatrerismo.

En la conversación que sostuvimos con estas personas, nos impusimos de los innumerables robos que se han venido cometiendo, sin que caiga sobre sus hechores el peso de la ley.

Larga sería la lista de personas que han visto desaparecer sus animales y útiles de labranza, en un tiempo relativamente corto, lo que viene a demostrar que el cuatrerismo ha sentado sus reales en esta zona, completamente abandonada de servicios policiales. Entre las personas más afectadas podemos señalar al senador don Humberto del Pino, que el 31 de mayo le hurtaron 3 bueyes; Taladriz Hnos., 4 bueyes; Enrique Rencoret, 1 vaca; Julio Henríquez, 1 vaca; Eduardo González, 1 buey; Walterio Wilson, 1 buey; Fernando Sepúlveda, 3 caballos; Amador Salazar, 2 caballos y una vaca, etc., etc.

NINGUNA VIGILANCIA EN ESE SECTOR

En el sector señalado no hay la menor vigilancia, situación que han aprovechado los amigos de lo ajeno para hacer su "agosto". El retiro del Retén de Padre Las Casas, que prestaba esta zona innumerables beneficios, ha venido a profundizar aún más esta aflictiva situación, los agricultores de este sector que diariamente están viendo desaparecer el producto de su trabajo, conquistado después de innumerables penurias. Para devolverla tranquilidad a esas personas que laboran en la actividad del agro, sería muy conveniente que los servicios policiales Cautín adoptaran las medidas conducentes a destacar, si no es posible diariamente, por lo menos varios días a la semana, de una patrulla volante que recorriera ese camino, para extirpar de raíz el cuatrerismo en esa zona.

Nos dijeron nuestros informantes que bien podrían los carabineros del Retén de Quepe, realizar esa trabajo, visitándolo en forma periódica, o bien una pareja de carabineros que se destacada en el barrio de Padre Las Casas.

Este estado de cosas no puede continuar. Debe haber de parte de las autoridades competentes una pronta solución a este grave problema que tiene alarmados a todos los habitantes de ese lugar. No es posible que a pocos kilómetros de esta capital de Frontera, estén sucediendo cosas como las que acabamos señalando en esta crónica. (EL CORRESPONSAL).

EL FERROCARRIL DE LANCO A PANGUIPULLI ENTONARA LA ECONOMIA DE UNA VASTA ZONA

DESCONGESTIONARA UNA REGION QUE TIENE UNA ALTA PRODUCCION DE MADERA Y CEREALES

PANGUIPULLI, 18.— UN decisivo impulso a las actividades productoras de la zona de Panguipulli vendrá a dar el ferrocarril que se está construyendo desde Lanco a esta localidad. Hasta el momento se han habilitado diez kilómetros de vía férrea, después de varios años de trabajo, pero ahora la capacidad de rendimiento va aumentando con rapidez y se estima que en el próximo verano se duplique este kilometraje en el citado ramal ferroviario.

Los trabajos de construcción están a cargo de la Sección Construcción del Departamento de Obras Públicas y su realización constituye uno de los mejores anhelos de progreso de Panguipulli y su zona. Este ferrocarril logrará descongestionar la región que tiene una de las más altas cifras de producción maderera y en menor cantidad de cereales, productos que se recargan en el costo por falta de acceso al ferrocarril longitudinal.

En esta virtud, la Empresa de Ferrocarriles, deseando colaborar con el Departamento de Obras Públicas, ha facilitado todos los rieles que son necesarios para terminar la vía férrea de ensiladura del señor [illegible] entre Lanco y la línea Temuco de Malalhue, que dista 27 kilómetros de la línea central.— (EL CORRESPONSAL).

HOMENAJE A CHILE SE TRANSMITIRA DESDE LOS ESTADOS UNIDOS

Las Emisoras de la National Broadcasting Company de Nueva York, radiodifundirá en castellano a la América Latina, un programa especial con motivo de celebrarse hoy, 18, el aniversario patrio de Chile.

El programa será transmitido esta noche a las 23 horas por la estación afiliada en Chile, la CB 114 Corporación Chilena de Broadcasting.

AVISOS ECONOMICOS

VENDO DEPARTAMENTO CENTRAL $ 220.000. Tratar: Varas, Serrano 23 2 a 7. 20 Sep

110.000 BALNEARIO EL TABO, VENDO chalet sólido, 2 pisos. Alameda 1880. 20 Sep

ADMINISTRAMOS PROPIEDADES. Anticipamos rentas. Caja Propietarios. 8 En —47

35.—Radios e instrumentos de música

GRATIS, EN SU PRESENCIA ARREglaremos su radio, pagándonos solamente repuestos. San Diego 138. A Llevaron tubos. 7 Oct

RADIOS R. C. A. Y DISCOS VICTOR "Francisco Figueroa y Cía.", Santa Isabel 030 A, entre Avenida Seminario y Condell, fono 44420. Facilidades. 20 Sep

38.—Sastrería e indumentarias

TEÑOS, TRAJES SASTRE, MEDIDA Confecciones para caballeros, niños y niñas. Extenso surtido, corte elegante, precios incomparables. Alameda Bernardo O'Higgins 2783, esquina Libertad. Precios excepcionales durante este mes. Atendemos a provincias contra reembolso. 20 Sep

QUENDELMAN, SASTRES HECHURAS finas. Crédito. San Diego 852 edificio, Teatro Caupolicán. 28 Sept

SASTRERIA MODERNA, COPIAPO 1057, teléfono 80211. Ternos y abrigos a 10 meses plazo, sin recargo. Entrega inmediata. 20 Sept

40.—Judiciales

REMATE JUDICIAL.— EL 5 DE OCtubre próximo, a las 10 horas, saldrá a remate ante el señor Juez Segundo Juzgado Civil Mayor Cuantía de Santiago, la propiedad ubicada en calle Crédito N.o 319 de esta ciudad. Mínimum: $ 22.000. El precio se pagará: reconociendo deuda al Banco Hipotecario de Chile reducida a $ 3.426.47 y el saldo al contado. Bases y antecedes en la Secretaría del Juzgado mencionado, juicio de: "Banco Hipotecario de Chile, contra Sofía Blanca Rosa Allendes". Los títulos y el avalúo pueden consultarse en las oficinas del Banco. Bolsín: $ 2.200.— El Secretario. 21 Sept

CUARTO JUZGADO CIVIL, POR auto de treinta abril 1935, concedió posesión efectiva herencia intestada de Zeila Rosa Morales Navarro a Rufina del Carmen Navarro viuda de Morales. 21 Sept

MARRAS BELLEDONNE BARBIEUX Limitada. Primer Juzgado Civil. Cítase a junta general de acreedores, 18 octubre próximo, 15 horas. Proposiciones convenio. Paga 25 o|o créditos a 90 días contados fecha aprobación y elecutoriada resolución que acepte convenio sin intereses en dinero efectivo.— Secretario. 21 Sept

QUINTO JUZGADO CIVIL CONCEdió con beneficio inventario, conforme artículos 40|44 5.427, posesión efectiva herencia intestada de José Gutiérrez Vidal a Orfelia del Carmen; Sara Rosa; Lidia Democracia y José Artemio Gutiérrez Lara, sin perjuicio derechos cónyuge sobreviviente. 20 Sept

QUINTO JUZGADO CIVIL CONCEdió con beneficio inventario, conforme artículos 40|44, Ley 5.427, posesión efectiva herencia intestada de Patricio Vera Vargas, a Julio Enrique; Patricio Roberto; Lidia Aida y Sara Carolina Vera Rubio, sin perjuicio derechos cónyuge sobreviviente. 20 Sept

BOMBAS

COMPAÑIA DE BOMBEROS "SAN MIGUEL". De orden del Capitán cito a la Compañía a ejercicio para mañana miércoles 18 a las 9 horas. Punto de reunión: El Cuartel. Uniforme de parada.—El Ayudante. 18 Sept

SERVICIO DIARIO DE MICROBUSES

SANTIAGO - VALPARAISO

ALFREDO GOMEZ FREITAS.

INFORMES Y RESERVAS DE PASAJES:

SANTIAGO: Avenida Presidente Balmaceda 1128 (costado Estación Mapocho) TELEFONO 67320

EN VALPARAISO: AVENIDA ERRAZURIZ 642 Frente Estación Puerto TELEFONO 4637

Reserve su pasaje con anticipación. — Asientos numerados

LOS AVISOS ECONOMICOS DE "LA NACION"

y el Servicio de Microbuses SANTIAGO-VALPARAISO

le ofrecen la oportunidad de viajar gratis al Puerto, y regreso, los días Miércoles, Jueves y Viernes de cada semana con solamente colocar su aviso económico cualquier día de la semana. Al ordenar el aviso respectivo exija el boleto correspondiente que le da opción a participar en la distribución de estos pasajes.

Lista de avisadores que salieron favorecidos con pasajes que pueden utilizar en los días que se indican:

MIERCOLES 18: BRILLANTES — AHUMADA 88
CREDITO NUEVO — S. PABLO 2675.
JUEVES 19: SPLENDID — S. FRANCISCO 633.
SILBER — PORTUGAL 622.
VIERNES 20: SALAZAR — ALAMEDA 2383.
ORO COMPRO — BANDERA 86.

Los pasajes para los días indicados son entregados diariamente en las oficinas de la Empresa LA NACION, de 18 a 19 horas.

KNUTSEN LINE

M/S "MARTIN BAKKE"

cargara en la segunda quincena de Octubre para Amberes, Copenhagen y Oslo, vía puertos peruanos y Panamá.

AGENTES GENERALES:

WILLIAMSON, BALFOUR & CIA S. A.

Subagentes en Santiago:

JOHN CAMERON REID E HIJOS.

Casilla 998 — Agustinas 1070 — Segundo Piso

P.S.N.C.

COMPAÑIA INGLESA DE VAPORES

INICIADORA DE LA NAVEGACION A VAPOR EN EL PACIFICO

Servicio permanente de vapores de carga y pasajeros, entre Gran Bretaña y Chile.

Consignatarios e Informes:

VALPARAISO — Blanco 689 — SANTIAGO Agustinas 1062/5

CAMBIO DE MONEDAS

Pasajes por avión.
Remesas de alimentos para Europa.

Casa Pablo Weiss

BANDERA 72 — OF. 208
FONO 82491

Nuestros niños.-

Gregorio, Regina, Inés y Carlos Lizana Berguecio.

A ESTADOS UNIDOS.—

Se ha dirigido a los Estados Unidos la señorita Carmen Rivera Errázuriz.

—Próximamente se dirigirá a ese país el señor Domingo Jaramillo Ovalle.

—Mañana partirá el señor René Honorato Cienfuegos.

BAILE.—

El directorio de Unión Española invita a todos sus socios a un gran baile que se efectuará el próximo domingo a las 19 horas, en los salones de su local social de Avenida Bernardo O'Higgins 911.

VIAJEROS.—

A las Rocas de Santo Domingo, los señores Santiago Aldunate Morel, Santiago Aldunate Carvallo y Guillermo Aldunate Carvallo.

BAUTIZO.—

El Pbro. don Javier Guzmán G. Huidobro ha bautizado a María Leonor, hija de don Ignacio Guzmán Errázuriz y de la señora Josefina Ureta de Guzmán. Fueron sus padrinos don José Luis Ureta Rozas y la señora Inés Guzmán de Sánchez.

MATRIMONIO.—

El 28 del presente se efectuará el matrimonio del señor Pedro Montero Fehrman con la señorita Chita Matta Echaurren, en la Iglesia de San Ignacio.

UNION ESPAÑOLA.—

El directorio de Unión Española invita a todos sus socios a un gran baile que se celebrará en los salones de su local social de Avenida Bernardo O'Higgins 911, el próximo domingo, a las 19 horas.

En el Hotel Carrera.-

El señor Oscar Aguirre Amengual será objeto de un banquete que le ofrecerán sus amigos y compañeros de labores de la Caja Nacional de Ahorros, con motivo de su designación como gerente de la Oficina de la Caja en la ciudad de Concepción.

La lista de adhesiones para esta manifestación se encuentra en la caja central del hotel.

Desfile de modas. — Bajo los auspicios de las señoras Luisa Schaaffer de Del Río, presidenta del Socorro de la Infancia Desvalida de Europa y Chile, se llevará a cabo en los salones del hotel, a las 17 horas del jueves 3 de octubre, el desfile de modas que presentará madame Gracielle Edouard, y cuyo fin es beneficiar a la institución nombrada.

Se ruega a las personas interesadas en adquirir sus entradas solicitarlas a los teléfonos 33195, 83088, 53929, 30130, 44203, 32044, 32842 y 30556.

Los días 1.o y 2 de octubre, de 11 a 12 horas y de 16 a 17, se atenderá la distribución y reserva de las mesas en el escritorio del 2.o piso del hotel.

Tea-bridge-poker a beneficio del Ropero del Hospital de Niños "Roberto del Río". —El Hospital de Niños "Roberto del Río" tiene organizado un Ropero que es dirigido y mantenido por las señoras de los médicos que trabajan en dicho establecimiento.

Con el fin de allegar fondos para mantener en mejores condiciones dicho Ropero, este grupo de señoras ha organizado un tea-bridge poker, que se llevará a efecto el 8 de octubre próximo.

Sea generosa ayudando a mantener esta obra. Reserve su mesa dirigiéndose a las siguientes damas: señoras Luz Heins de Johow, Amanda Roldán de Infante, Irene Frei de Cid, Rudi García de Otte y Gabriela Echeverría de Noé, teléfonos 40313, 64625, 89756, 67892 y 40185.

En la Diplomacia.-

Se encuentra de paso en esta capital el señor Abdiel Arias, Ministro Extraordinario y Plenipotenciario de Panamá en Brasil, acompañado de su esposa, señora Dora Arosemena de Arias, y su bella hija Teresita Arias Arosemena.

ALMUERZOS.—

El Embajador, Excmo. señor Rubén Darío, ofreció ayer un almuerzo en el Hotel Carrera.

—Se efectuó en el Club de la Unión el almuerzo que los miembros de la redacción de "El Mercurio" ofrecieron en honor de don Abel Valdés Acuña, con motivo de su próximo matrimonio.

COMIDA.—

Mañana se efectuará la comida que sus amigos ofrecen al señor Domingo Jaramillo Ovalle, con motivo de su próximo viaje a los Estados Unidos.

NACIMIENTOS.—

—En la Clínica Santa Margarita nació ayer un hijo del señor Alberto Callis Krüger y de la señora María Loreto Rodríguez de Callis.

COCKTAIL.—

Con motivo de la temporada oficial de Polo, el directorio del Santiago Polo Club ofrecerá un cocktail en el Club Hípico el sábado próximo.

FALLECIMIENTOS.—

En Santiago ha fallecido el señor Tomás C. Hobbins Donnelly, prestigioso miembro de la Colonia británica.

—En Valparaíso, don José Domingo Godoy Jarpa, funcionario de la Compañía de Electricidad.

—En el mismo punto, don Alfredo Rodríguez Alfaro, Procurador del Número de la Ultima Corte de Apelaciones.

—También en Valparaíso dejó de existir la señora Amalia Hidalgo de Foucher.

El Sr. Thomas C. Hobbins.-

El sensible fallecimiento del señor Thomas C. Hobbins ocurrido en la madrugada de ayer en esta capital, tendrá honda repercusión no solamente en la Colonia británica residente, sino también en la chilena, ya que desde hace más de cuarenta años alternó con la modalidad chilena la que le dió una excelente esposa, Mrs. Joan Norton de Hobbins, y seis hijos, todos vinculados a nuestra mejor sociedad.

Muere el señor Hobbins a la edad de 73 años, después de una vida intensa entregada a las actividades comerciales nacionales. Sus treinta años como gerente del Banco Anglo Sud Americano, sus desvelos en la Compañía Carbonífera Mafil; los de Corredor de la Bolsa de Comercio de Valparaíso y los últimos dieciocho años entregados al servicio de la Compañía Chilena de Electricidad Ltda., le dan la prestancia propia de su recia personalidad de hombre de negocios.

Caballero como el que más, ha pasado por este mundo señalando una huella indeleble de su noble corazón, de su afán de hacer el bien a sus semejantes, y dejando la estela de su vigoroso espíritu de hombre emprendedor, honorable y extremadamente simpático.

Los funerales del señor Thomas C. Hobbins se efectuarán hoy, después de una misa que se rezará en su casa habitación de la Avenida Presidente Errázuriz, costado del Stade Francais, a las 11 horas en el Cementerio General.

MATRIMONIO CONCERTADO.—

Ayer quedó concertado el matrimonio de la señorita Elba Acuña Monserrat con el señor Hernán Pinzón Suárez.

RESTAURANT CAPRI TABERNA

Menú de hoy

19 de Septiembre. Fiestas Patrias

ALMUERZO: $ 48.—

El famoso Fiambre Capri.
Cazuela de Ave a la Chilena o Consomé de Ave.
Congrio frito con ensalada surtida o Tortilla de Erizos.
Chuleta de Chancho con Puré de frejoles picante, o Churrasco con papas al hilo.
Panqueque Celestino o Helado con Salsa Chocolate.
Café.

COMIDA: $ 48.—

Crema Cardenal o Consomé Profiteroles.
Lisa a la Parrilla con Salsa Bearnesa, o Chupe de Locos.
Filete Mechado con papas Duquesa o Escalopinas a la Paprika.
Durazno Chipolata o Compota surtida.
Café.

MENU: $ 39.—

El famoso Fiambre Capri
Cazuela de Ave a la Chilena o Consomé de Ave.
Chuleta de Chancho con Puré de frejoles picante, o Churrasco con papas al hilo, o Congrio frito con ensalada surtida, o Tortilla de Erizos.
Panqueque Celestino o Helado con Salsa Chocolate.
Café.

MENU: $ 38.—

Fiambre.
Crema Cardenal o Consomé Profiteroles.
Lisa a la Parrilla con Salsa Bearnesa, o Chupe de Locos, o Filete Mechado con Papas Duquesa, o Escalopinas a la Paprika.
Durazno Chipolata o Compota surtida.
Café.

ESTABLECIMIENTOS CAPRI

ORGANIZACION NACIONAL HOTELERA S. A

LA CADENA CHILENA DE HOTELES

EN EL HOTEL CARRERA.-

Un grupo de sus amigas ofreció una manifestación en el Hotel Carrera en honor de la señorita Lala Cruzat Bravo, como despedida de su vida de soltera.

Junta de rotarios en México dedicada a la música chilena.-

La última reunión del Club Rotario de la ciudad de México estuvo dedicada a la música chilena, habiéndola presidido el ingeniero Manuel León Ortega y actuando como director de brindis don Francisco Sayrols.

Animadísima fué la junta, que se vió adornada con la presencia de distinguidas señoras y señoritas, familiares de los rotarios.

Asistió como invitado de honor el Excmo. señor Héctor Arancibia Laso, Embajador de la República de Chile, al que acompañaba su distinguida esposa.

Después de tratarse los asuntos regulares, que dió a conocer el ingeniero León Ortega, el señor Sayrols presentó a los invitados de honor, y en seguida pronunció un amplio discurso sobre la música en general, así como de la hispanoamericana en lo particular.

Luego el señor Arancibia Laso habló sobre la música popular de su país, rindiendo de paso un homenaje a la mujer, tan dignamente representada en la reunión. Dijo el señor Embajador de Chile, que la música hispanoamericana es la herencia de la música española, particularmente andaluza y castellana. Explicó el significado de "la tonada" y "la cueca", así como la diferencia entre ambas. Pidió a la soprano Rayen Quitral, araucana neta, y al tenor Rubén de Lorena, ilustraran sus palabras con varios números de su repertorio, y terminó con un paréntesis lírico, en el que indicó que los americanos heredamos la tradición del Quijote, que es el alma española que se ha traído a México y se ha llevado a Chile. Fué calurosamente aplaudido.

Finalmente, el ingeniero León Ortega, informó que la próxima junta estará dedicada a "Comercio Internacional", y actuará en ella como director don Humberto del Valle, el martes próximo en el "Sans Souci".

DE BUENOS AIRES.—

Se encuentra de paso en esta capital, el señor Fernando Larraín Briceño, quien tiene su residencia en Argentina.

"LA CASA UTIL"

LE ARRIENDA LA TENIDA QUE USTED NECESITA PARA
Matrimonios, comidas, bailes, lutos. — Trajes de Primera Comunión, niños y niñitas
LOZA — SERVICIO — ALFOMBRAS Y CORTINAS.
SAN ISIDRO 618 - FONO 74726

MATERNIDAD "LUISA KAPLAN"
ARTURO PRAT N.o 139
TELEFONO: 83128
SERVICIO MEDICO PERMANENTE

METRO HOY
BANDERA 141 ★ TELEFONO 83361
3 PM - 6.15 - 9.30 PM
Para adultos y menores de 15 años
¡EL GRANDIOSO Y SENTIMENTAL TECHNICOLOR!
DRAMA M-G-M EN
FUEGO de JUVENTUD
ESTRELLA Mickey Rooney
DONALD CRISP · ELIZABETH TAYLOR
HABLADA EN CASTELLANO
PELICULA Metro Goldwyn Mayer
ESTA PELICULA NO VOLVERA A EXHIBIRSE EN SANTIAGO HASTA DESPUES DE 30 DIAS DE ABANDONAR EL TEATRO METRO
Metro Goldwyn Mayer
HOY — A LAS 11 A. M. — HOY
COLOSAL MATINEE INFANTIL
1.o Noticiario Metro N.o 50.
2.o Un Romeo Bailarín.
3.o Ciencia Popular J-3-4.
4.o Monada de piruetas.
5.o La merienda de Lulú.
INTERMEDIO
6.o La bella isla de Bali.
7.o Esposa política.
8.o Esposa política, 2.a parte.
9.o El león y el ratón.
10.o El gato Pachuco.
Metro Goldwyn Mayer

LAS FIESTAS PATRIAS EN LA BAHIA

MARISCOS Y PESCADOS FRESCOS
LICORES Y CHAMPAGNES, nacionales e importados
LOS MAS EXQUISITOS PLATOS DE LA COCINA CHILENA E INTERNACIONAL
El Salón ha sido decorado según proyecto del prestigioso artista Amador Cordero Nicot
La Orquesta interpretará selectas páginas del folklore nacional
RESERVE SU MESA CON ANTICIPACION
La BAHIA
EL RESTAURANT DE LOS MARISCOS · TREINTA AÑOS DE PRESTIGIO
Monjitas 826 al 848 · Teléfonos 32121 - 22 - 28

TIP TAP TOE
LOS MEJORES ZAPATEADORES DEL MUNDO
Hoy en el CASANOVA

VENDO
Cocina eléctrica importada, de tres platos y horno, nueva. Precio: $ 3.900.
DOY FACILIDADES
CARMEN 265

OJO: TRIUNFE UD.!
ESCUELAS POLITECNICAS M C R DIAZ CASCONE
¡APRESURESE!
"Defiéndase de las crisis" Prepárese para el nuevo mundo de la postguerra. Pida prospectos "INTERNADO PARA SEÑORITAS DE PROVINCIAS" 33 años de prestigio al servicio del país. Reconocidos Supremo Gobierno— ¡ULTIMOS CURSOS DEL AÑO! HAGASE PROFESIONAL Y TRIUNFARA EN LA VIDA.
SANTO DOMINGO 670

Aliviol

AUTO EXPRESO A SERENA
RESERVA de PASAJES
TELEFONO: 85132
Asientos limitados.

Sastrería SEWELL
Le ofrece TERNOS SOBRE Medida $2,000 en 10 meses plazo
ESMERALDA 889

PUYEHUE
El agua mineral que todos prefieren por su exquisito sabor y calidad.
Su envase es inconfundible y su contenido mucho mayor.
Solicítela en los negocios de primera categoría o directamente al teléfono
80334
y le será enviada de inmediato a su domicilio.
El precio sin embase es el siguiente: Cajas de 48 botellas, con y sin gas:
Para mayoristas, $ 110 la caja.
Para particulares, $ 120 la caja.
SOC. DE TURISMO Y HOTELES DE CHILE

BAILES DE SALON
LA ULTIMA PALABRA EN BAILES DE SALON POR CARMEN TOLEDANO. — ENSEÑANZA GARANTIDA: PRECIOS MODICOS. TAMBIEN DANZAS REGIONALES
GARCIA REYES 768
FONO 91686

Tome Mandarina Brockway M.R.
ES DELICIOSA

TODA AMERICA CELEBRO AYER EL ANIVERSARIO NACIONAL DE CHILE

PROMULGADA LA NUEVA CONSTITUCION BRASILEÑA

RIO DE JANEIRO, 18. — (U. P.). — (Por Ferminio Peribáñez). — Con la promulgación de la nueva Constitución, Brasil ha entrado hoy, a las 3 P. M., nuevamente al régimen constitucional del cual estaba divorciado desde el 10 de noviembre de 1937.

Esta es la tercera Constitución republicana de Brasil, sin tomarse en cuenta las tres reformas que sufrieron las Constituciones de 1891 y 1934.

La proclamación, rodeada de la mayor solemnidad, tuvo lugar en el palacio de la Cámara de Diputados, con asistencia del Ministerio y cuerpo diplomático, y al ser declarada promulgada por el presidente de la Asamblea, Dr. Melo Viana, la Asamblea Nacional dió por terminada la primera parte de la ceremonia, mientras los constituyentes se acercaban uno por uno a firmarla.

Terminada esta ceremonia, los constituyentes se dirigieron al Palacio de la Presidencia, para dar cuenta al Presidente Dutra del histórico acontecimiento. El Presidente les recibió en el Salón de Honor, pronunciando un discurso en él, que felicitó a los constribuyentes por la obra realizada, "que abre nuestra vida política a una nueva etapa de orden, preservando la estabilidad del régimen", y agregando que el ejercicio de su mandato, que también recibió del pueblo, "contaría ahora con el auxilio y apoyo en su colaboración legislativa, como lo exige un régimen de poderes independientes".

La prensa local, de todos los matices, desde los conservadores "Jornal do Comercio" y "Correio da Manhna, hasta el comunista "Tribuna Popular", interpretan la nueva carta como un estatuto esencialmente democrático que borrará definitivamente las huellas fascistas de la constitución otorgada por Vargas en 1937, llegando el "Correio da Manha" a considerarla más liberal que la constitución de 1934.

Algunos de los principales colaboradores del "Estado Novo" como el diputado Agamenón, autor de la ley antitrusts, afirma que la Constitución provocara una reacción de desagrado público que llegará al recinto de la Asamblea. El ex Presidente Vargas, sin embargo, en torno de quien había gran expectativa, resolvió el problema retirándose a su estancia de Sao Borja, librándose por tanto del compromiso de firmar el documento.

JORGE BERROETA SE EMBARCO DE REGRESO A CHILE

LONDRES, 18.— (UP). — El nadador chileno, Jorge Berroeta, partió por vía aérea, hoy a las 5.30 P. M.

Piensa llegar a Santiago el sábado próximo en la tarde. El hombro de Berroeta ha mejorado, pero no lo suficiente como para intentar una nueva travesía del Canal de la Mancha esta temporada.

Exito de la gestión uruguaya en favor de León y Sánchez

MONTEVIDEO, 18.— (UP). — La Cancillería uruguaya recibió una comunicación de su Legación en España, haciendo saber que culminaron con éxito las gestiones emprendidas por Uruguay en favor de los procesados políticos José León y Julio Sánchez Hernández.

Los mencionados fueron condenados a muerte por el Consejo Militar de Alcalá de Henares el 11 de julio ppdo., pero, el Gobierno español ante el pedido uruguayo, resolvió conmutar la pena por la de reclusión perpetua.

Manchas solares han perturbado las radiotransmisiones

NUEVA YORK 18. (UP).— Las manchas solares han perturbado hoy las comunicaciones por radio en onda corta. La Press Wireless informó que la recepción entre Estados Unidos y Europa es normal, pero que es muy difícil entre Estados Unidos y Sud América.

Algunas personas en Long Island vieron anoche una aurora boreal.

Gbno. griego piensa recurrir al Consejo de Seguridad

ATENAS, 18 .(UP.) — Una fuente autorizada dijo que el Gobierno está considerando seriamente la idea de recurrir al Consejo de Seguridad de la NU en vista de las informaciones comprobadas de que numerosas bandas terroristas son preparadas en países vecinos a Grecia y luego enviadas a este país a realizar sus actividades perturbadoras.

Han arrestado al Arzobispo de Zagreb

ZAGREB, 18. — (UP).— El doctor Aloysius Stepinec, Arzobispo de Zagreb, fué arrestado por orden del fiscal público democrático, acusado de supuesta colaboración con el enemigo y actividades subversivas después de la guerra.

El fiscal Jacob Blazevich hizo sus acusaciones durante el juicio de doce sacerdotes y monjes católicos y otras seis personas acusadas de colaborar con el Gobierno titere croata.

Dijo que los testimonios durante el juicio, documentos y otras pruebas revelan al Arzobispo como "participante instigador y auxiliar directo" de delitos de guerra y actividades subversivas, por las cuales están procesados los 18 acusados aludidos.

El tribunal accedió a la petición del fiscal de un receso de una semana, para realizar una investigación en las actividades del Arzobispo Stepinac y preparar los cargos en su contra.

El Arzobispo Stepinac predicaba frecuentemente desde el púlpito contra el actual Gobierno yugoeslavo. El Gobierno, no obstante, se ha mostrado reticente para ordenar su detención por ser dirigente espiritual de los croatas católicos.

Entre los acusados a quienes se juzga actualmente figura el secretario particular del Arzobispo Ivan Shalich.

Se dice que el Gobierno yugoeslavo muestra igualmente la disposición para acusar y enjuiciar al Gran Mufti Jerusalen, actualmente en Egipto, pero no se decide debido a su gran influencia en otro sector de la población yugoeslava. Se asegura que el Gobierno de Belgrado tiene pruebas evidentes de que el Gran Mufti ayudó a los alemanes con la organización de un batallón de tropas de choque musulmanas en Yugoeslavia.

G. B. Berone Ministro del Tesoro de Italia

ROMA, 18.— (UP).—El Ministro de Hacienda, Gian Battista Berone, ha sido nombrado Ministro del Tesoro Público. Se ignora si con ello se resolverá la crisis ministerial. Todo depende de la actitud del Partido Demócrata-Cristiano.

Monumento a O'Higgins, en Buenos Aires

NOTICIAS DE AMERICA LATINA

ARGENTINA

BUENOS AIRES, 18. — (U. P.). — El Automóvil Club informó que la Comisión que partió a Brasil a efectuar los trabajos preparatorios de la carrera automovilística Buenos Aires-Río de Janeiro, tuvo que detenerse en Alegrete, Río Grande do Sul, a causa de la lluvia. Cuando el estado de los caminos lo permita, continuará viaje a Río.

BUENOS AIRES, 18. — (U. P.). — La Misión Comercial argentina, presidida por el Secretario de Comercio e Industria, señor Lagomarsino, ha postergado el viaje que debió realizar ayer.

La Secretaría informó que esta postergación, en principio, era hasta el martes. Los motivos de esta resolución no fueron dados a la publicidad.

BUENOS AIRES, 18. — (U. P.). — Luego de permanecer en Buenos Aires el tiempo necesario para la firma de los tratados comerciales, se ausentaron hoy, de regreso a su patria, los componentes de la misión comercial británica, que presidía Sir Wilfred Eady.

BUENOS AIRES, 18. — (U. P.). — En la Secretaría de la Cámara de Diputados se ha recibido una nota de la Sociedad de Propietarios y Exportadores de Frutas, de Mendoza, adhiriendo al proyecto de ley sobre la construcción de un camino a Chile, por el Paso de Pehuenche.

BUENOS AIRES, 18. — (U. P.). — En la segunda y última presentación en el Teatro Colón, el Coro Polifónico de Concepción, reeditó hoy el éxito de su primera presentación.

Proceso político contra la Corte Suprema argentina

BUENOS AIRES, 18. — (UP). —(Por L. Yeannoteguy).— Por primera vez en la historia institucional de Argentina se debate hoy en la Cámara de Diputados el juicio político contra la Suprema Corte, de acuerdo con el proyecto presentado por el diputado peronista, Rodolfo Decker, acusando a los jueces de haber reconocido el Gobierno de facto de 1930 y 1943. El juicio, además de ser en contra de los cuatro miembros de la Corte Suprema —doctores Roberto Repetto, Antonio Sagarna, Benito A. Nazar Anchorena y Francisco Ramos Mejía—, es también contra el Procurador General de la nación, doctor Juan Alvarez.

El debate ha creado gran expectación y ha provocado críticas de la prensa democrática, así como de varias instituciones, colegios y asociaciones de abogados. La Academia de Derecho y Ciencias Sociales, reunida extraordinariamente, dijo: "Dicho juicio político, por los motivos que lo fundamentan y frente a la realidad, de hecho implica una lesión gravísima al principio de la división de poderes y a la independencia de los jueces". Por su parte, los diarios de tendencia peronista han mantenido una campaña en favor del juicio, en la cual dicen que "caerá el último reducto de la oligarquía enemiga".

El debate comenzó a las 6.40 P. M., y se calcula que el mismo se prolongará muchas horas —probablemente hasta mañana—, dado el número de oradores que harán uso de la palabra. Los oradores son más de veinte en la bancada peronista.

La entrada al palacio fué rigurosamente controlada, exigiéndose la identidad del personal.

El matutino "La Prensa", en repetidos editoriales, se ha expresado contra el juicio.

VIOLENTO INCIDENTE

BUENOS AIRES, 18.— (UP).— Un violento incidente se produjo entre los diputados Silvano Santander, radical, y Eduardo Colom, peronista, en la Cámara de Diputados, cuando se trataba el juicio contra la Corte Suprema.

Colom dijo que algunos ex diputados habían viajado a Estados Unidos, para pedir armas y realizar un movimiento contra el Gobierno de facto. Santander, después de desmentir ésto, acusó a Colom de no tener autoridad moral. Las palabras de Colom, "Usted es un miserable", produjeron un gran desorden entre los radicales y peronistas, cruzándose insultos.

Colom invitó a Santander a continuar la incidencia fuera del recinto, pero la intervención de otros evitó que se golpearan.

BUENOS AIRES, 18.— (UP).— El diputado chileno, señor Bernardo Leighton Guzmán, asistió esta tarde a la reunión de los diputados, para presenciar en la Cámara la sesión para el juicio político contra la Corte Suprema.

Huelga acordaron universitarios de Córdoba, Argentina

BUENOS AIRES, 18.—(UP).— La Federación universitaria de Córdoba, resolvió declarar la huelga por 72 horas, la cual se haría efectiva mañana o el lunes. La huelga se basa en tres puntos: primero, cesación inmediata de la intervención en las Universidades; segundo, en protesta por las sanciones contra los profesores y estudiantes; tercero sanción de una ley universitaria reformista conforme al proyecto aprobado por el tercer congreso universitario.

Es probable que la Federación universitaria celebre esta noche una reunión para considerar la extensión de la huelga a todas las Universidades.

La Junta Reorganizadora de la Federación Universitaria de Buenos Aires, decretó una huelga de 24 horas para el viernes.

Afectuosos homenajes en capitales americanas

BUENOS AIRES, 18.—(U. P.).—(Por Jorge Bravo). — Con motivo del aniversario chileno se ha celebrado hoy con la asistencia oficial del Gobierno argentino, traducida en homenajes a O'Higgins, en las tres ramas de las Fuerzas Armadas a Bernardo O'Higgins, mientras que en los cuarteles y escuelas se dieron conferencias en las cuales se destacó el significado de la fecha dentro de la tradicional confraternidad chileno-argentina.

El Presidente Perón y el Canciller Bramuglia enviaron mensajes al Vicepresidente Duhalde y al Canciller Fernández, respectivamente, reiterando las expresiones de solidaridad que expresaron en ocasión de la posesión del mando por el Presidente, cuando el Canciller chileno presidió la misión extraordinaria enviada por el Gobierno de la Moneda.

Los actos de homenaje a O'Higgins se iniciaron a las 10 A. M., en el monumento erigido en la Plaza Chile, con la formación de destacamentos del Ejército, Marina y Aviación, con sus bandas y banderas. A la llegada del Embajador de Chile, Sr. Alfonso Quintana Burgos, presentaron armas saludándole con el Himno Nacional. Estuvieron también presentes los Ministros de las ramas de Defensa, altos jefes, oficiales, el Cónsul General señor Millán, los personales de la Embajada y el Consulado y numerosísimo público.

Después de ejecutado el Himno argentino, el Embajador Quintana depositó una ofrenda, e igual hicieron los representantes del Ejército, Marina y Aviación, mientras sobrevolaba una escuadrilla de 16 aviones de guerra.

El comandante de las fuerzas del interior del Ejército argentino, general Juan Carlos Bassi pronunció una alocución destacando la personalidad de O'Higgins y San Martín y la hermandad de armas de las dos naciones.

Posteriormente todos los asistentes se trasladaron a la Plaza San Martín, donde ya se había reunido numeroso público. Depositaron ofrendas los representantes chilenos y argentinos y habló el adicto militar transandino coronel René Alvarez Marín, quien al igual que Bassi, se refirió a la tradicional amistad y solidaridad chileno-argentina nacida en las luchas de la independencia. Los aviones también volaron sobre este sitio repetidas veces.

Ambos monumentos tuvieron una guardia de honor de delegaciones de las cuatro ramas de las fuerzas durante todo el día.

Terminadas estas ceremonias el Embajador Quintana se trasladó a la Embajada, con el objeto de hacer entrega de las condecoraciones al mérito a diversas personalidades argentinas. Estaban presentes los Ministros de Guerra, Sosa Molina, y de Marina, Anadón, el Secretario de Aeronáutica brigadier mayor De la Colina, altos jefes de las fuerzas armadas, diplomáticos de las Repúblicas americanas que habían ido a saludar al Embajador Quintana, así como muchas destacadas personalidades.

Quintana habló brevemente haciendo mencion de los lazos de amistad que unen a ambos países. Después entregó las condecoraciones a las siguientes personas: Gobernador de Mendoza señor Suárez Picallo, en cuya ausencia la recibió el senador por Mendoza Alejandro Mathus Hoyos, quien también fué condecorado; Oscar Ibarra García, doctor Sainz Briones, Juan Carlos Rodríguez, Alberto Ceballos, doctor Molina Shaw, secretario general de La Prensa, Luis María Alvarez, Guillermo Borda, Gustavo Amadeo y Carlos Thays.

Finalizada la ceremonia de entrega, hubo un vino de honor.

Después de mediodía el Embajador Quintana recibió a los numerosísimos chilenos residentes, delegaciones estudiantiles y a los coros de Concepción, que se encuentran visitando Buenos Aires.

A la 1 P. M., en los salones del Alvear Palace, se sirvió un almuerzo de homenaje a Chile en la persona del Embajador, organizado por el Instituto Argentino-Chileno de Cultura, hablando el Cónsul Millán y otras personas.

A las 6.30 P. M., ante numeroso público hubo una función de gala en el Teatro Colón, ofrecida por los coros de Concepción.

Los actos del día terminaron con un gran baile en el Club Bernardo O'Higgins, que agrupa muchísimos de los chilenos residentes.

El único acto de mañana será la recepción ofrecida en la Embajada por el agregado militar Alvarez Marín, en conmemoración del día del Ejército. En esta ocasión, el Embajador Quintatna entregará condecoraciones de la Orden al Mérito otorgadas a varios jefes y oficiales de las fuerzas armadas argentinas. Concurrirán los Ministros de Marina y Guerra, el Secretario de Aeronáutica, autoridades del Gobierno, personalidades argentinas y chilenos residentes.

HOMENAJE DEL PARLAMENTO ARGENTINO

BUENOS AIRES, 18. (UP). — El Senado y la Cámara de Diputados rindieron homenaje a Chile en sus sesiones de hoy.

En el primero, el senador mendocino, Mathus Hoyos, formuló la proposición de homenaje, poniéndose todos de pie. El proponente habló brevemente sobre el significado de la fecha y la hermandad de los dos países.

En la Cámara, Antonio González Funes, diputado radical por Mendoza, propuso el homenaje, apoyándole el diputado Manuel García, y hablaron después brevemente sobre la hermandad y solidaridad chileno-argentina poniéndose los presentes de pie.

Entre los asistentes en la Cámara se encontraba el diputado de la Falange Nacional, señor Leighton, que ha venido a conferenciar con el secretariado cristianos argentinos, habiendo concurrido hoy a la Cámara para conocer la tramitación del juicio político contra la Suprema Corte.

FESTEJOS EN RIO DE JANEIRO

RIO DE JANEIRO, 18.— —La prensa y radio han dedicado hoy ampliamente al 136.o aniversario de la independencia de Chile, destacando la feliz coincidencia de que el 18 de septiembre también es la fecha de promulgación de la nueva Constitución brasileña.

Varios periódicos publican fotografía del candidato triunfante en las elecciones presidenciales chilenas, señor Gabriel González Videla, recordando su actuación en Brasil, en calidad de Embajador de Chile.

El Encargado de Negocios de Chile, señor Luis Meik, ofreció en la sede de la Embajada a la colonia chilena y a grupo numeroso de brasileños que fueron a felicitarle, presenciando el izamiento de la bandera de Chile y los acordes de los himnos nacionales chileno y brasileño, ejecutados por una banda militar.

Se han programado numerosos actos en homenaje a Chile durante el día de hoy en todo Brasil, a pesar de que el señor Melo solicitó que no se celebre este año menos festejos, en vista de que en octubre próximo se promulga la nueva Constitución brasileña.

EN LA PAZ

LA PAZ, 18.— (U. P.). — El Presidente de la Junta de Gobierno y el Canciller boliviano telegrafiaron al Vicepresidente Duhalde y al Ministro de Relaciones Joaquín Fernández de Chile, congratulándolos cordialmente por el aniversario de la independencia de su país.

En la Escuela Militar se celebró un festival, entre otros actos, en honor de Chile y Bolivia, asistiendo el Embajador chileno y el Ministro de Educación Pública.

Todos los diarios dedican al aniversario chileno artículos. El "Diario" dice: "En el campo económico, sociales y políticas Chile ha dado a América un ejemplo de disciplina y firmes convicciones democráticas".

"El Diario" expresa: "El pueblo boliviano aprecia las virtudes democráticas de Chile. En la historia electoral de Chile

(PASA A LA PAGINA OCHO)

Pdte. Truman en congratulaciones al Vicepdte. Duhalde

WASHINGTON, 18.— El Presidente Truman telegrafió al Vicepresidente de Chile, señor Duhalde, congratulaciones en nombre del Gobierno y del pueblo norteamericano, con motivo de ser el aniversario de la independencia de esa nación.

El Embajador de Chile, señor Marcial Mora, y ... dieron la primera recepción diplomática de la temporada de otoño, al ofrecer una ... con motivo del día de la Independencia de su país, concurriendo altos funcionarios del Gobierno, Ejército, Marina, norteamericanos y como representantes de ... las naciones representadas en Wáshington.

WASHINGTON, 18.— El Presidente Truman envió un mensaje al Vicepresidente de Chile, Excmo. señor Alfredo Duhalde V., diciéndole: "En este aniversario de la independencia de Chile me ... plazco enviar a Vuestra Excelencia y al pueblo de ... las más calurosas felicitaciones y más sinceros votos ... en nombre del pueblo de los Estados Unidos".

EE. UU. considera la suspensión del envío de armas al Gobierno chino

NANKING, 18.— (UP).— Informes autorizados que circularon en Nanking dijeron que los Estados Unidos están considerando la posibilidad de suspender los embarques de materiales de guerra al Gobierno Nacional chino, en un esfuerzo por poner fin a la guerra civil. Estos informes, sin embargo, no han sido confirmados por ninguna fuente oficial.

Los observadores creen que una acción de esa naturaleza podría reavivar el interés de los comunistas en las negociaciones de paz, actualmente en un punto muerto. El jefe de la delegación negociadora comunista, Chou En-lai, ha dicho repetidas veces que la venta de equipo de guerra norteamericano —de los excedentes quedados en las bases de Asia y el Pacífico al terminar la guerra— está fomentando la guerra en China. Esos materiales han sido vendidos al Gobierno de Chiang con créditos norteamericanos.

Chou En-lai partido de Nanking en viaje a Shanghai el lunes, después que Chiang rechazó la petición comunista para que se dicte una orden de "cese del fuego" como preliminar para la reanudación de las negociaciones de paz.

MURIO SENADOR AMERICANO, Ch. O. ANDREWS

WASHINGTON, 18.— (UP).—Falleció de un ataque al corazón el senador demócrata por Florida, Charles O. Andrews, en el Hospital Naval situado cerca de Detha, Maryland. Tenía 69 años de edad.

MUSICA

"EL BARBERO" SE DIO ANOCHE EN FUNCION DE GALA

Consecuente con lo establecido durante buen número de años, como número de festividades patrias, se ofreció anoche una función lírica de gala, en el Teatro Municipal, con asistencia de un público selecto, que llenó por completo todas las secciones de la sala.

Para esta función se eligió "El Barbero de Sevilla", ópera en la cual intervinieron artistas meritorísimos, como Gino Bechi (Figaro), Bruno Landi (Conde de Alma Viva), Hilde Reggiani (Rosina), Giacomo Vaghi (don Basilio) y Gerard Pochner (don Bartolo), agregándose a ellos Delia Durán y Juan Charles, en los papeles complementarios.

En el transcurso de la versión que se dió de la más popular y afortunada producción rossiniana, todos estuvieron de acuerdo en considerar este trabajo interpretativo, como uno de los mejores que registran los anales del Teatro Municipal, en su largo desenvolvimiento en torno al arte lírico.

La célebre Cavatina, —que obtuvo un bis—, cantada esta vez por el barítono Gino Bechi, artista de voz, dominio escénico y cultivo musical notables; las Serenatas del balcón encomendadas al talento de Bruno Landi; el Quinteto a la llegada de don Basilio, la Cavatina de Rosina, los dúos, el Trío de la Tempestad y el Aria de la calumnia fueron trozos que siempre estarán latentes en el recuerdo de quienes asistieron ayer, a la representación del Barbero.

Fué una verdadera función de gala, rica en voces selectas, como en acciones humorísticas y en realizaciones orquestales.

La interpretación del Himno Patrio allegó un motivo más para que la atmósfera del Teatro Municipal se saturara de alegría y entusiasmo.

El maestro Angelo Questa y los artistas ya nombrados, fueron objetos de cariñosas y obstinadas muestras de admiración durante el desarrollo de la obra que, como dijimos, constituyó un acontecimiento artístico memorable dentro de nuestras actividades lírico municales.

A. A.

HOY SE CANTA "MADAME BUTTERFLY", EN EL ESCENARIO DEL T. MUNICIPAL

Ante una concurrencia que llenaba por completo, todas las aposentadurías del Teatro Municipal, se cantó anoche la deliciosa ópera de Rossini "El Barbero de Sevilla", con la cual se presentaron por primera vez ante el público chileno, el barítono Gino Bechi, del Scala de Milán, que en la caracterización de Figaro, ratificó ampliamente las magníficas referencias que sobre él se tenían; y el bajo cómico, Gerard Pechner, que hizo un gracioso don Bartolo. Bruno Landi, Hilde Reggiani y Giacomo Vaghi, en los papeles de Conde de Alma Viva, Rossina y don Basilio, respectivamente, no hicieron más que confirmar una vez más, el gran prestigio de que gozan. El Barbero de Sevilla, se repetirá pasado mañana sábado, debutando en el rol de Rossina, la soprano española Carmen Torres que llegó en avión desde Nueva York, y que viene de actuar con brillo en París y los Estados Unidos.

Hoy, a las 18 horas, en función extraordinaria fuera de abono, bajo la dirección del maestro Juan Casanova Vieufa, e interpretada totalmente por cantantes chilenos en homenaje al glorioso aniversario patrio, se cantará la popularísima ópera de Puccini "Madame Butterfly". Tendrán la responsabilidad de los principales papeles María Glode, que con esta obra triunfó en Colombia; Carlos Morelli, cuya personalidad artística nos ahorra mayores comentarios y Onofre Vidal Oitra, uno de nuestros valores líricos más destacados. Los otros papeles serán interpretados por María Valle, Augusto Rescaglio, Juan Charles y Jorge Sieard.

Reanudado el tráfico en los puertos de EE. UU.

DIFICULTADES EN LA INDUSTRIA AUTOMOVILISTICA

NUEVA YORK, 18.—(U. P.).—En los momentos que zarpan los primeros barcos de este puerto, que estuvieron paralizados por la huelga marítima de hace dos semanas, la industria automovilística se ve afectado por crecientes dificultades con su personal obrero.

Quince buques, tripulados por marineros afiliados a la Federación Norteamericana del Trabajo, zarparon de Nueva York. Los obreros marítimos sindicados al Congreso de Organizaciones Industriales, que todavía se encuentran en huelga, celebraron una reunión para poner fin a su paro que comenzó hace cuatro días.

Miles de camiones iniciaron sus servicios a Nueva York, resolviendo así, parcialmente, la huelga general de camioneros que lleva ya 18 días de duración. Alrededor de 500 empresas de transporte han firmado contratos con los sindicatos afiliados a la Federación Norte Americana del Trabajo. Sin embargo, dos grandes asociaciones de dueños de camiones, siguen negándose a aceptar las condiciones impuestas por los sindicatos. Dichas asociaciones manifestaron que entablarán demanda contra estos sindicatos por los perjuicios derivados de la huelga, que ellos avalúan en 10 millones de dólares.

En Houston, Texas, se inició una reunión permanente de 2.300 empleados de Teléfonos que protestan contra el ascenso de dos empleados. La reunión ha dejado sin comunicaciones de larga distancia y servicios de reparaciones a una gran porción de este Estado.

En Michigan los mediadores estaduales están presionando para resolver dos huelgas importantes, que entorpecen la fabricación de automóviles. Se ha dispuesto una Conferencia de conciliación entre los directores de la fábrica de carrocerías Briggs, y los representantes del sindicato de obreros del automóvil, afiliado al Congreso de Organizaciones Industriales.

Otro conciliador oficial trata de resolver la huelga que estalló en la fábrica de camiones "Dodge", perteneciente a la Empresa Chrysler.

La Briggs dejó cesantes a 15 mil 500 operarios debido a que la Compañía Packard cerró su taller de montaje de coches finos. La Chrysler suspendió a 28 mil 300 trabajadores a causa de la huelga de camioneros y la clausura de la fábrica de carrocerías Briggs.

En las plantas de Windsor y Chatham, Ontario, Canadá, la huelga de 4.000 obreros de la empresa Chrysler ha entrado en su 94.o día. También se hallan de para, por una huelga no autorizada, 2.200 obreros de la fábrica Reo Motors, situada en la ciudad de Lansing, Michigan.

HOY INAUGURAN CONFERENCIA DE LA O. I. T. EN MONTREAL

ASISTIRAN ALREDEDOR DE 500 DELEGADOS

MONTREAL, 18.—(U. P.).—Se espera que unos quinientos delegados, representantes de cuarenta y cinco a cincuenta naciones, concurrirán a la Conferencia de la Oficina Internacional de Trabajo que se inaugura mañana, jueves, y que se prolongará unas tres semanas.

El director interino, Edward Phelan, dice en su informe que la inflación amenaza al mundo y que, si los precios continúan su ritmo ascendente, muy pocos países escaparán a las consecuencias del colapso. Dice también que el aumento de los jornales que se deriva del aumento de la productividad y de las decisiones tomadas de común acuerdo para aumentar la participación que corresponde a los trabajadores en las ganancias no representan una amenaza inflacionista. Existe el peligro sin embargo, de aumentos de salarios que resulten de presiones inflacionistas, como son en realidad los acuerdos entre los obreros y la industria. Este tipo de aumento, dice Phelan, debe evitarse si el mundo quiere salvarse de un desastre.

Phelan sigue diciendo que la OIT se ha dado cuenta siempre de que no puede funcionar efectivamente a menos que la Organización Internacional de las Naciones Unidas pueda hacer un esfuerzo coordinado para resolver los problemas de la seguridad económica y social. La Carta de la NU, termina diciendo, ofrece por primera vez bases comprensivas para que pueda construirse el edificio de una sociedad mundial ordenada.

Eslovenos insultan a soldados aliados en plaza de Trieste

TRIESTE, 18.— (UP).— Más de tres mil partidarios eslovenos insultaron hoy con gritos de "¡Fascistas!" a soldados británicos y norteamericanos, que se presentaron en cuatro camiones a disolver una manifestación celebrada sin autorización en la plaza del Popolo.

Los soldados, juntos con la policía, lograron disolver la manifestación, empleando sus bastones.

Declaraciones de Mr. Leo S. Rowe

WASHINGTON, 18.— (UP) — Con motivo del aniversario de la independencia de Chile, el Director General de la Unión Panamericana, señor Leo S. Rowe, declaró a la United Press:

"La República de Chile celebra hoy el glorioso aniversario de su independencia, conquistada hace 136 años. La Unión Panamericana se une al Gobierno y al pueblo de aquél gran país, en la conmemoración de tan trascendental acontecimiento y expresa sus fervientes votos por su felicidad y prosperidad permanente".

Por su parte, el Embajador Marcial Mora y su esposa ofrecieron una gran recepción en la Embajada.

AZULEJOS INGLES "JOHNSON"

NACIONALES "LOTA"

a los precios más bajos en plaza, ofrece para entrega inmediata:

CARLOS GODOY MONTALVA

AGUSTINAS N.o 1269, PISO 2.o

FONO N.o 82222.

BATERIAS

Estación de Servicio Willard SAN IGNACIO 37 — TELEFONO: 61225.

RENE URIBE BATE

Aliviol

Limpie y pula a la vez..y mejor..con Bon Ami

Mi bañadera luce como nueva... y esto sólo he podido lograrlo con BON AMI, el limpiador moderno que limpia y pula a la vez! BON AMI tiene la gran ventaja de que no raya las superficies esmaltadas ni estropea las manos. Resulta económico porque un poquito limpia mucho.

Use BON AMI para su bañadera. Use también BON AMI para las demás piezas de su cuarto de baño y para todo objeto de superficie esmaltada. ¡Pruebe hoy BON AMI!

Bon Ami

Limpia y Pula

EXPOSICION de AVICULTURA

Organizada por la Asociación chilena de avicultores

en el local del Instituto Luis Campino, al lado de la Universidad Católica esquina Lira
VISITELA UD.

y podrá admirar el más notable y bello conjunto de aves de todas las razas y variedades que se hayan podido exhibir en Chile, como también de pavos, gansos, patos, faisanes, palomas, pájaros y conejos.

CRIADORAS FUNCIONANDO LLENAS CON MILES DE POLLITOS

que pueden ser adquiridos por el público.

SEMANA DEL HUEVO:

Como fomento al mayor consumo del huevo, la Asociación Chilena de Avicultores venderá, durante los días de la Exposición, envasados en cajas con casilleros de cartón corrugado.

LA DOCENA A $ 14.—

(la caja envase es un obsequio de la Sociedad Productos de Papel)
Esta venta se hace únicamente en el local de la Exposición.

CENTRAL DE VENTAS DE HUEVOS

Impóngase cómo se revisa, a la luz, en máquinas automáticas, la frescura del huevo y su clasificación por tamaños.

En el BUFFET podrá Ud. saborear los populares huevos a la paila a precios excepcionalmente bajos, de $ 2.50 el par.

ENTRADA A LA EXPOSICION: $ 3.—

La Exposición permanecerá abierta hasta el día 22, y se puede visitar todos los días desde las 9 A. M. hasta las 7 P. M.

Joe Louis venció por K. O. a Tomi Mauriello en la primera vuelta

La pelea alcanzó a durar solamente 2 minutos y 9 segundos

NUEVA YORK, 18.— (UP).— Joe Louis logró defender con éxito el título de campeón de peso pesado por vigésima tercera vez al vencer por K.O. a Tami Mauriello a los 2 minutos y 9 segundos del primer round ante 20.000 espectadores, en el Yankee Stadium.

Mauriello sólo alcanzó a dar un derechazo, y Louis se lanzó al ataque. Primero asestó un fuerte derecho a la mandíbula de Mauriello, que le hizo caer de rodillas, contándose 9, aunque podría haberse levantado, al parecer, al contarse cuatro o cinco.

Mauriello, que no había quedado nunca K.O. anteriormente trató de penetrar en la guardia de Louis, pero el campeón cambió de táctica y le llevó hasta su propio rincón, mientras sangraba la ceja izquierda del desafiante.

Inmediatamente el campeón

comenzó a asestar una serie de ganchos izquierdos y derechos a la mandíbula, haciendo caer a Mauriello con un terrible gancho izquierdo a la mandíbula. Mauriello quedó arrodillado, mientras el árbitro contaba y trató de ponerse de pie al llegar a los seis, pero no lo logró.

Louis pesó 95 kilos y un cuarto, el peso mayor de su carrera, y pareció sorprendido cuando Mauriello le alcanzó con su derecha. Pero el campeón reaccionó inmediatamente después de haber dado con vacilación cinco o seis pasos. Después del K.O. Mauriello dijo en una entrevista radial: "Joe Louis es un gran campeón. Creí que iba a noquearle y me descuidé".

Mauriello tenía nueve a una probabilidades en su contra, y pesar de no haber sido nunca derrotado por K.O., pero el encuentro con Louis le fué fatal con su estilo abierto, comparado con el del campeón, que es un gran boxeador y tiene una fuerte pegada.

Louis ha vencido por K. O. 2 veces, de 59 peleas profesionales. Aunque Mauriello derrotó más rivales en su carrera que Louis, el negro Bombardeador de Detroit demostró que sigue teniendo pasta de campeón.

En su camarín Louis dijo que no había quedado aturdido por el único golpe que le dió su desafiante. Agregó: "No ha sido más duro que Billy Conn. La única diferencia es que Billy era más difícil de alcanzar".

EE. UU. AMENAZO VETAR MOCION RUSA CONTRA GRAN BRETAÑA

Cadogán afirmó que las bases de la denuncia de Ucrania eran absurdas

LAKE SUCCESS, 18.—(UP).— El delegado norteamericano ante las Naciones Unidas, H. Johnson, amenazó hoy con la prerrogativa de veto a la propuesta rusa para que las Naciones Unidas actúen contra Gran Bretaña. Johnson dijo que Estados Unidos, sin vacilación, rechaza la acusación rusa de que Grecia y Gran Bretaña amenacen la paz en los Balcanes. Se mostró contrario a la propuesta sobre permanencia de las tropas británicas en Grecia y pidiendo ciertas concesiones por el Gobierno de Grecia.

Sir Alexander Cadogan, delegado británico, afirmó que las bases de la acusación de Ucrania eran absurdas y "sabemos que las fuerzas griegas, en relación con las de sus vecinos, están en proporción de uno a cinco". Y agregó irónicamente: "Este país amenaza la paz de todo el mundo. Ucrania, que no es el vecino más próximo, se ve amenazada por el oleaje de la agresión griega. El señor Manuilski, como moderno Rey Canuto, se ha visto obligado a cruzar el Atlántico para poder contener ese oleaje".

Cadogán recordó que el delegado polaco Lange "invocó ayer el espíritu de Dumbarton Oak y San Francisco, y desearía que hubiese más espíritu como ese aquí".

Luego, agregó: Mucho temo que el uso que se hace del Consejo en éste caso y, especialmente, los métodos que han sido empleados hayan desacreditado y desarmado al Consejo y reducido su capacidad para sobrellevar la enorme responsabilidad que le corresponde".

Cadogan terminó exhortando a los delegados a aceptar la propuesta australiana y pasar a otra cosa.

Gromyko, que actuó simultáneamente como presidente y delegado ruso, acusó a las potencias occidentales de tener mayores intereses en los recursos de los Balcanes como el petróleo, que en los pueblos que viven allí. Dijo que no se consiguieron resultados con las comisiones investigadoras en el pasado y que no veía razón para crear una ahora.

Johnson respondió diciendo que Estados Unidos no tenía intención de distraer la atención de la acusación de Ucrania.

El Consejo levantó la sesión a las 18.35 horas, hasta el viernes a las 15 horas, sin actuar sobre ninguna moción.

Nuevo Valentino busca Hollywood

HOLLYWOOD, 18. (UP). —El productor Edward Small anunció que ha ampliado hasta Europa su búsqueda de una persona que pueda hacer el papel de Rodolfo Valentino, el ídolo latino fallecido hace años, en una próxima producción. Dijo Small que ha enviado por vía aérea a un "explorador", quien en Inglaterra hará la primera escala en un viaje que incluirá escalas en Francia y después en Italia, donde nació Valentino.

El productor declaró que espera encontrar un actor que tenga el mismo atractivo latino que poseía Valentino y que le significaron la fama y la fortuna.

Jefe de verdugos ingleses partió a capital austríaca

TAL VEZ SE TRASLADE A NURENBERG, PARA EJECUTAR A LOS DIRIGENTES NAZIS

LONDRES, 18.— (UP).—El jefe de los verdugos británicos, Robert Pierpoint, partió en avión al Continente. Se cree irá encargado de las ejecuciones de Núremberg.

Manifestó, antes de su partida, que permanecerá en Europa ocho semanas, y ha sido encargado por el Gobierno de dirigirse a Viena y después al norte de Italia. El resto del itinerario se desconoce, pero, una fuente oficial británica indicó que, posiblemente, vaya a Núremberg.

BERLIN, 18.— (UP). — Los Cuatro Grandes acordaron prohibir que los fotógrafos y camarógrafos de noticiarios asistan a las ejecuciones de Núremberg, para evitar que los ejecutados se transformen en mártires.

Oficialmente se obtendrán "cintas fotográficas" de las ejecuciones, pero se ignora si serán publicadas.

DESAPARECIO UN TRANSATLANTICO AEREO CON 44 PERSONAS A BORDO

SE AVISTARON RESTOS DE UN AVION EN TERRANOVA

NUEVA YORK, 18. — (U. P.). — Un avión belga transatlántico de pasajeros, con cuarenta y cuatro personas a bordo, tiene ocho horas de retraso en su vuelo entre Bruselas y Gánder, Terranova, según anunció hoy el hecho la Sabeni Airways, empresa propietaria del avión en cuestión.

El avión, un DC-4, debió llegar a Gander a las 3.30 A. M. Viaja con 36 pasajeros y 7 tripulantes.

La Compañía Sabeni anunció que se han enviado aviones de reconocimiento desde Stephenville y Argencia, Terranova.

Fernand Fartens, director de la oficina de Sabeni en Nueva York informó que no se tuvieron noticias previas que el avión volara con dificultad.

Según los funcionarios del aeropuerto de La Guardia en esta ciudad, los boletines meteorológicos informaban que habría buen tiempo sobre el Atlántico norte.

El radiotelegrafista Hendrik Moulijndun, de un avión de la línea holandesa, dijo al llegar a la base de La Guardia, que tanto el tiempo como las comunicaciones eran muy malos esta mañana en la zona de Gander.

Agregó que su avión pasó de largo por Gander debido al mal tiempo y aterrizó en Stephenville, a 200 kilómetros de Gander, para reabastecerse de combustible.

Se dijo aquí que las comunicaciones con Gander van mejorando, pero saben que no dió más información sobre el avión perdido. Tampoco dió a conocer la lista de los pasajeros a bordo.

¿ESTRELLADO EN TERRANOVA?

NUEVA YORK, 18. — (UP). — Un gigantesco avión transatlántico de pasajeros con 44 personas a su bordo ha desaparecido y las noticias recibidas por la estación de guardacostas de este puerto indica la posibilidad de que se haya estrellado cerca de Gander, Terranova, al tratar de aterrizar allí después de un vuelo desde el aeródromo de Shannon, Eire.

Los restos de un avión fueron avistados en tierra cerca de Gander por la tripulación de un avión C-54, que salió de Gander para Europa, según informa un despacho del jefe de patrulla del Atlántico norte, en Argentia, Terranova, a la oficina de guardacostas en esta ciudad.

Se teme que sean los restos del avión de la Empresa de Transporte Aéreos Belga (SABENA), que debió llegar unas doce horas antes.

37 PASAJEROS Y 7 TRIPULANTES

El avión llevaba 37 pasajeros entre ellos la señorita Ruth Henderson, secretaria ejecutiva de la división internacional de las girl-guides, y siete tripulantes.

Las noticias procedentes de Shannon, de donde salió el avión a las 8.40 P. M., hora local de ayer, dicen que los pasajeros son en su mayoría hombres de negocios belgas y norteamericanos.

El avión debió llegar a Gander alrededor de las 3 A. M. El piloto del avión desaparecido notificó que se hallara en dificultades cuando estableció contacto telegráfico por última vez con Gander a las 3.37 A.M. para informar que estaba describiendo el viraje usual, antes de disponerse a aterrizar.

Siete horas después un piloto de un C-54 informó haber visto los restos de una avión en tierra, cerca del aeródromo de Gander.

La poca visibilidad y el escaso techo en la zona de Gander están dificultando los reconocimientos aéreos, pero se prepara a salir una unidad de rescate terrestre hacia el lugar donde se ha dicho se encuentran los restos del avión.

La primera noticia sobre la posible tragedia que pueda confirmarse —que de haber resultado muertos todos a bordo será el peor desastre en la historia de la navegación aérea— la dió Fernand Martens, director de las oficinas en Nueva York de la SABENA, quien dijo a los corresponsales en el aeropuerto de La Guardia, que el avión llevaba ocho horas de atraso.

El avión debió llegar a Nueva York a las 11.30 A. M. de hoy después de rehabastecerse de combustible en Gander.

Las oficinas de la Sabena en Nueva York carecen de lista de pasajeros, pero además de la señorita Henderson, se dice que viaja a bordo del avión el Director del Ministerio de Justicia belga, A. Dupont, en viaje a Montreal, para concurrir a la reunión de la Oficina Internacional del Trabajo.

El nombre SABENA es sigla de Societé d'Explotation de la Navegation Aerienne.

NUEVA YORK, 18.— (UP). — La empresa belga de aviación Sabena anunció a última hora de hoy que las autoridades de Gander Field habían notificado que los restos del avión vistos desde el aire no correspondían al aparato transatlántico. Los restos son de un avión militar.

Las Famosas
MEDIAS
McCallum
Importadas de Norteamérica.
NYLON DU PONT

EL PAR $ 300.-
3 PARES $ 850.-

Una marca de renombre mundial, que ha logrado el máximo de perfección en el tejido de las Medias Nylon, Mc Callum. Es la media que se identifica de inmediato por la transparencia de su malla... por su duración extraordinaria... por su maravillosa gama de colores... por su adherencia perfecta a la pierna.... y por su famoso "Flextoe", el recorte de malla a ambos costados del pie, con lo que se asegura mayor elasticidad.

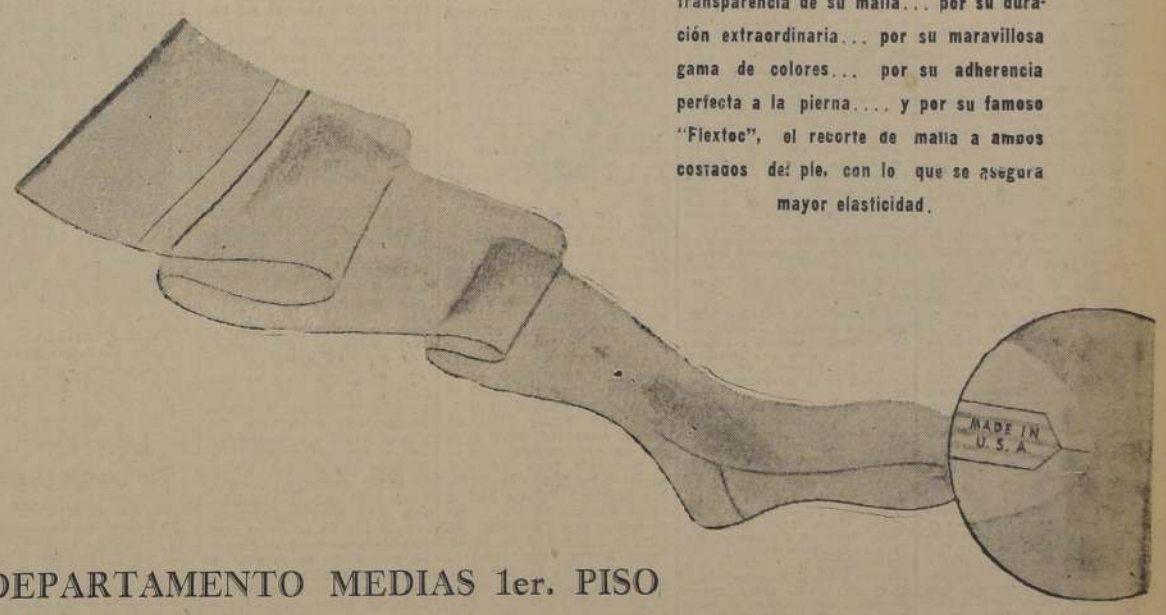

DEPARTAMENTO MEDIAS 1er. PISO

Los Gobelinos
AHUMADA esq COMPAÑIA

Gran revuelo causó la publicación de la carta de Wallace a Truman

El documento fué substraído de los archivos y entregado a un comentarista

WASHINGTON, 18.— (UP).— La "comedia de errores" por medio de la cual se publicó la carta confidencial de Henry A. Wallace al Presidente Truman acerca de las relaciones con Rusia ha causado una tormenta tan grande en las esferas políticas, como el contenido mismo de la carta.

El Departamento de Comercio dijo que alguien "escamoteó" la carta de los archivos para entregarla a un conocido comentarista. Wallace, en consecuencia, resolvió publicarla antes que el comentarista lo hiciera por su cuenta. Wallace llamó al secretario de prensa de la Casa Blanca, Charles G. Ross, quien inmediatamente asumió toda la responsabilidad del hecho de que la carta hubiera salido de los archivos sin la aprobación del Presidente. Ross también admitió que el Secretario de Comercio estaba en su derecho de anticiparse al golpe del comentarista publicando la carta inmediatamente, con lo cual el Departamento de Comercio procedió a enviar copias de la misma a todos los diarios. Tan pronto como el Presidente Truman lo supo, se opuso a la publicación, pero ya la carta estaba en poder de los diarios.

Mientras tanto, el comentarista Drew Pearson ha anunciado que fué él quien tuvo copia anticipada de la carta, pero ha amenazado con presentar un pleito judicial contra Wallace y el Departamento de Comercio si éstos no retiran su acusación de que la carta llegó a poder de Pearson en forma ilegítima.

Hasta qué punto el incidente ha perturbado a los miembros del Gabinete se ve en el hecho de que el Secretario de Marina, James Forrestal, rompió el discurso sobre los asuntos internacionales que debía pronunciar en el Waldorf Astoria, de Nueva York. Forrestal renunció a sus propósitos de pronunciar su discurso preparado, limitándose solamente a elogiar a Byrnes y a criticar por implicación a Wallace, aunque sin mencionar a éste por su nombre.

WASHINGTON, 18. —(UP).— (Por Lyle C. Wilson).—El Secretario de Comercio, Henry A. Wallace, frente a la posibilidad de que el Presidente Truman le obligue a dejar de ocuparse de la política exterior de los Estados Unidos o retirarse del Gabinete, parece mantenerse firme en su derecho a decir lo que se le antoje sobre las relaciones exteriores como miembro del Gobierno.

Wallace, por intermedio de un portavoz, dijo que no hará objeciones a que el Secretario de Estado subrogante, Clayton, lea el discurso que el Secretario de Comercio deberá pronunciar el próximo martes en Providence, Rhode Island. Empero, el mismo portavoz subrayó que Wallace se reserva el derecho a decir lo que quiera, añadiendo que esto está de acuerdo con lo que el mismo Clayton dijo ayer cuando informó a los periodistas que presumía que todos los discursos sobre las relaciones exteriores, por miembros del Gobierno serían puestos en conocimiento del Departamento de Estado antes de ser pronunciados.

El discurso que Wallace debe pronunciar en Providence ha sido provisionalmente titulado: "El pueblo hace la política exterior".

En cuanto a la revelación de que la carta de Wallace fué dada a conocer sin la autorización de Truman, el Secretario de la Casa Blanca, Charles G. Ross, explicó a la prensa que el comentarista Drew Pearson del "Daily Mirror", de Nueva York, había obtenido una copia de la carta hace dos días y que iba a darla a publicidad en su diario, como ocurrió. Como otros diarios presionaran a Ross para que les entregara copia de la carta, al saber que su texto estaba en poder de Pearson, Ross informó a Wallace que no veía razones para que la carta no fuese dada a conocer, que sería publicada de todos modos. Wallace dió orden a su oficina de publicidad de entregar copias de la carta a la prensa, mientras Ross informaba a Truman de su conversación con Wallace. El Presidente se opuso se inmediato a la publicación de la carta, pero cuando Ross se puso en contacto nuevamente con Wallace, éste le informó que la distribución de la carta ya había comenzado.

La carta fué escrita, como ya se ha anunciado, el 23 de julio, en respuesta a una invitación extendida a mediados del verano a algunos miembros del Gobierno nes sobre la política exterior. Truman envió la carta a Byrnes, que se encuentra en París, para su información; 24 horas más tarde, Byrnes devolvió la carta a la Casa Blanca.

WALLACE ACEPTO NO HACER DECLARACIONES PUBLICAS

CELEBRO UNA LARGA CONFERENCIA CON TRUMAN

WASHINGTON, 18. — (U. P.). — El Secretario de Comercio, Mr. H. A. Wallace, aceptó no hacer más declaraciones públicas o discursos, hasta después que termine la Conferencia de París.

Al salir de la conversación de dos horas y media que tuvo con el Presidente Truman, el Secretario de Comercio dijo que continuará como miembro del Gabinete, y que su decisión significa que no hará declaraciones ni discursos sobre ningún tema, hasta después de la Conferencia de Paz.

Cuando salía del despacho del Presidente, Mr. Wallace se detuvo ante un grupo de periodistas y fotógrafos, y dió lectura a una nota escrita como borrador: "El Presidente y el Secretario de Comercio mantuvieron una conversación detallada y amigable, después de la cual, el Secretario mencionado llegó a la conclusión de que no haría más declaraciones o discursos públicos, hasta que la Conferencia de Ministros de Relaciones en París, esté terminada".

Interrogado a qué clase de Conferencia de Paz se refería, manifestó que a la que ahora se realiza en París.

Al preguntársele si mantenía su actitud respecto a que se debería adoptar una política más transigente con Rusia, Wallace contestó: "Naturalmente".

Dijo, asimismo, que el Presidente Truman no le había pedido la renuncia, y que este punto no había sido encarado.

Añadió que su decisión de no hablar, cancelaba automáticamente sus intervenciones públicas fijadas para el futuro. Se recordará que pensaba hablar el martes próximo en la ciudad de Providence, Rhode Island.

Mr. Wallace manifestó que el Presidente Truman tenía mucha confianza "en la paz con Rusia".

Preguntado si pronunciaría algunos discursos en la campaña electoral, dijo: "Creo que sí". Terminó diciendo que creía que la Conferencia de Paz termine antes de la campaña, por lo cual, podría mantener su promesa y participar en ella.

D. ANTONIO SERRANO PALMA Y SU ESPOSA DEJARON DE EXISTIR TRAGICAMENTE AYER

MANEJANDO SU AUTOMOVIL, EN EL CAMINO A SAN ANTONIO, CHOCO CON UN CAMION LECHERO.— SU HIJA, MARIA PIA, DE NUEVE AÑOS, ESTA HERIDA.— DATOS BIOGRAFICOS.— ERA VICEPRESIDENTE EJECUTIVO DE LA CAJA DE CARABINEROS

Un trágico y doloroso accidente automovilístico costó ayer la vida a don Antonio Serrano Palma y a su esposa doña María Luisa Matta de Serrano, y ha dejado gravemente herida a la hijita de ambos, de 9 años, María Pía Serrano Matta.

EN EL CAMINO A SAN ANTONIO

Fué en el camino a San Antonio, a la altura del kilómetro 62, anoche más o menos a las 19.30 horas. Venía el señor Serrano, acompañado de su esposa e hija, manejando su propio automóvil, patente A. F. 47, de Santiago, cuando se estrelló con el camión lechero, patente I. V. 417, de Melipilla, gobernado por Onofre Retamales Pizarro. A consecuencia del choque, se volcó el coche del señor Serrano, falleciendo él instantáneamente. Su esposa y la niñita María Pía quedaron gravemente heridas.

Después de los primeros momentos y gracias a la intervención de Carabineros y de personal de la Empresa de Transportes "Moro", se obtuvo la autorización judicial correspondiente para llevar el cadáver del señor Serrano a la Morgue de Melipilla y a las dos heridas al hospital de Talagante.

FALLECE LA SEÑORA

Fué al llegar al mencionado hospital, cuando dejó de existir la señora María Luisa Matta de Serrano. La gravedad de las heridas que sufrió en el violento accidente no le permitieron sobrevivir más tiempo.

En cuanto a la niñita María Pía, fué atendida de inmediato por el médico de turno, y a pesar de ser su estado muy delicado, poco después de la una de la madrugada de hoy, se autorizó su traslado a Santiago por sus familiares.

Señor Antonio Serrano Palma

EL CORONEL CERDA

En cuanto se tuvo conocimiento en Santiago de la desgracia, la Dirección de Carabineros dispuso que el Coronel señor Raúl Cerda Vargas se trasladase inmediatamente al lugar del accidente, y se ocupase de todo lo relacionado con la atención de los heridos, y el traslado a Santiago de los fallecidos. El señor Serrano, como se sabe desempeñaba el cargo de Vicepresidente Ejecutivo de la Caja de Previsión de Carabineros.

Es así como el Coronel Cerda realizó las diligencias de rigor en estos casos para obtener la indispensable autorización judicial a fin de trasladar los restos del señor Serrano y esposa a Santiago, lo que se hizo en las primeras horas de la madrugada, siendo conducidos sus cadáveres a su domicilio.

EL CHOFER BEBIDO

En la Prefectura Rural de Carabineros se nos informó que el chofer del camión lechero, Onofre Retamales Pizarro, estaba bebido, lo que se comprobó con el correspondiente examen de alcoholemia, que le fué practicado en Melipilla, donde está detenido.

LOS FUNERALES

Hoy día la familia y la Caja de Previsión de Carabineros, resolverán todo lo relacionado con los funerales de los esposos Serrano Matta.

El Consejo de la mencionada Institución se reunirá extraordinariamente con motivo del fallecimiento de su Vicepresidente Ejecutivo, a fin de tomar los acuerdos pertinentes.

PERSONALIDAD DE DON ANTONIO SERRANO

Hijo de don Juan Serrano y de la señora Margarita Palma, nació en 1909. Estudió en el Colegio de los Sagrados Corazones. Se recibió de bachiller en 1925. Comenzó a trabajar como ayudante de Cajero en Grace y Cía. ganando $ 125.— mensuales. Luego pasó a la Contraloría General de la República y más tarde al Ministerio de la Propiedad Austral, donde fue el primer secretario privado del Ministro. En 1931 fué a Estados Unidos y siguió en la Universidad de Harvard un curso de Administración de Negocios, mientras lavaba platos en un restaurant para financiar sus estudios. En 1933 recibió su título de Master, con una memoria de prueba titulada "Estadística aplicada a la industria". De regreso en Chile vinculó su nombre a importantes negocios. Más tarde tuvo destacada actuación en la Administración Pública, desempeñando los cargos de Consejero de la Junta de Exportación Agrícola, Director General de Cesantía, Subsecretario del Interior, Director General de Informaciones y Cultura y, por último, Vicepresidente Ejecutivo de la Caja de Previsión de Carabineros.

Era un funcionario distinguido, que gozaba de alto prestigio en la Administración del Estado.

El Excmo. señor Duhalde, acompañado de sus tres Edecanes, se retira de la Catedral después de haber asistido al solemne Te-Déum.—Abajo, parte del público estacionado en las mediaciones de la Catedral.

Víctima de un ...

(DE LA PRIMERA PAG.)

ción extraordinaria. El motivo de este impedimento no fué otro que el haber sido víctima de un accidente automovilístico cuando se dirigía a participar en la Convención Radical que se iba a efectuar en la ciudad de La Serena.

Recién pudo incorporarse a la Municipalidad el 24 de julio de ese mismo año. Le tomó el juramento de estilo el señor Rogelio Ugarte, quien presidía la sesión en referencia.

ACUERDOS DE ALGUNAS INSTITUCIONES

El señor Santiago Poblete Morán estaba estrechamente vinculado a numerosas instituciones políticas, culturales y gremiales, donde la noticia del fallecimiento de este regidor ha causado profundo pesar.

Entre los acuerdos adoptados por algunas de estas instituciones destacamos los siguientes:

DEL PARTIDO COMUNISTA

El Comtié Regional de Santiago del Partido Comunista ante el trágico fallecimiento de don Santiago Poblete, y considerando la valiosa cooperación que ha prestado al triunfo de la causa popular, como presidente de la Alianza Democrática Provincial y de la Junta Provincial de Santiago del Partido Radical, acuerda:

1.— Expresar su condolencia a los deudos, y a la Directiva del Partido Radical;

2.— Estar presente, por medio de una delegación, en sus funerales, invitando a participar en ellos a los militantes de Santiago; y

3.— Enviar una ofrenda floral.

LA JUVENTUD RADICAL DE SANTIAGO

El presidente Provincial de la Juventud Radical de Santiago, don Emilio Jiménez, nos ha encargado citar a todos los jóvenes radicales de la provincia para que concurran a los funerales del señor Santiago Poblete Morán, quien desempeñó los cargos de presidente Provincial del Partido Radical y de la Juventud Radical Provincial.

La asistencia a estos funerales será obligatoria, siendo el punto de reunión el local del Partido en Teatinos número 260.

ACUERDOS DE LA ALIANZA DEMOCRATICA PROVINCIAL

La Alianza Democrática Provincial se reunió extraordinariamente en la tarde de ayer con asistencia de todos sus componentes, adoptando los siguientes acuerdos ante el falecimiento de su Presidente Provincial, regidor señor Santiago Poblete Morán:

1.— La Alianza Democrática Provincial interpretando el sentir de los partidos y organismos integrantes, y de su Comando, manifiesta públicamente su hondo pesar ante el sensible fallecimiento de su Presidente Provincial, regidor señor Santiago Poblete Morán, cuya destacada actuación tanto en las actividades aliancistas como en la reciente campaña Presidencial, fué factor imprescindible de unidad y triunfo;

2.— Hacer un amplio llamado a los partidos políticos, CTCH., y organismos integrantes de la Alianza, para que concurran con todos sus efectivos, a los funerales del señor Poblete, que se efectuarán mañana viernes 20 a las 10 horas partiendo desde la I. Municipalidad de Santiago. Igualmente hace un llamado para que se hagan representar con delegaciones a los traslados de los restos en el día de hoy a las 11 horas desde la Junta Central del Partido Radical al Salón de Honor de la Municipalidad;

3.— Designar al señor Pascual Barraza para que en nombre de la Alianza Provincial despida los restos en el Cementerio General;

4.— Designar una Comisión compuesta por los dirigentes señor Ventura Anrique, Pascual Barraza y Francisco Prado, para que expresen el pesar de la Alianza a la esposa y familia del señor Poblete, y a las Juntas Provincial y Central del Partido Radical.

5.— Suspender la presente sesión en señal de duelo.

JUVENTUD RADICAL DE LA PRIMERA COMUNA "PEDRO AGUIRRE CERDA

Por orden del presidente se ha citado a la Juventud Radical de la Primera Comuna, para mañana a las 9,30 horas, en Teatinos 260, para concurrir a los funerales del correligionario don Santiago Poblete Morán.

La asistencia es obligatoria.

DE LA JUVENTUD RADICAL

Se ha citado a los jóvenes radicales de la Provincia para mañana a las 9,30 horas en Teatinos 260, con sus estandartes.

La asistencia es obligatoria.

ACUERDOS DEL SINDICATO GENERAL DE DUEÑOS DE CARNICERIAS

El Sindicato General Profesional de Dueños de Carnicerías y Ramos Similares de Santiago, que preside don Rubén Ayala, por intermedio de su directorio, frente al sensible fallecimiento del Regidor por Santiago, don Santiago Poblete Morán, celebró una reunión extraordinaria con el fin de adoptar algunos acuerdos ante la desgracia que aflige tanto a la familia del señor Poblete, como a la I. Municipalidad de Santiago, acordó lo siguiente: Levantar la sesión en señal de duelo, dejando estampada la feliz intervención que le cupo a don Santiago Poblete en favor del gremio; Enviar a nombre del gremio, una ofrenda floral al Cementerio; Dar el pésame a la familia por intermedio de su presidente; y Nombrar una comisión del Sindicato, que acompañará los restos del extinto al Cementerio General.

Por otra parte, el directorio de este Sindicato, avisa a los socios que puedan acompañar los restos del señor Poblete Morán, lo hagan en la columna en que irá la comisión de este Sindicato General.

GRUPO FUNCIONAL RADICAL MUNICIPALIDAD

Habiendo fallecido nuestro correligionario, regidor don Santiago Poblete Morán, rogamos a los componentes de la Agrupación, asistir a sus funerales que se efectuarán mañana a las 10.30 horas.

El cortejo partirá desde el Palacio Consistorial. — **El directorio.**

PREMIOS AL PERSONAL DE ASISTENCIA PUBLICA REPARTIO LA MUNICIPALIDAD

EL ACTO, QUE SE REALIZO AYER, FUE PRESIDIDO POR EL ALCALDE, Dr. SALAS, CON ASISTENCIA DE VARIOS REGIDORES

El Alcalde doctor Salas, y el Regidor don Tomás Reyes Vicuña, en los momentos en que entregan los premios municipales a dos servidores de la Asistencia Pública.

A mediodía de ayer tuvo lugar en la Municipalidad el acto de entrega de premios al personal de la Asistencia Pública, que más ha sobresalido en sus labores durante el año.

Asistió a la reunión numerosa concurrencia, pero en homenaje a la memoria del regidor señor Santiago Poblete, que había fallecido a las 11.15 horas y de cuyo sensible deceso informamos por separado, la ceremonia de distribución de dichos estímulos se hizo en privado en una de las salas del edificio municipal.

Presidieron el acto el Alcalde, Dr. Salas, y el regidor don Tomás Reyes. Finalizada la entrega de medallas y demás premios al personal distinguido de la Asistencia Pública, dió sus agradecimientos a la Municipalidad de Santiago, a nombre del Sindicato del Personal, el señor Antonio Santander Smart.

Con breves frases del Alcalde, señor Salas, sobre las finalidades de esta acción municipal, se dió término al acto.

PERSONAL PREMIADO

El personal que recibió medallas por antigüedad, es el siguiente:

Médicos. — Doctor Mariano Bahamonde Ruiz, 23 años de servicio; doctor Pedro Piña Vergara, 22 años de servicio; doctor Alejandro Bravo Gallegos, 23 años de servicio; doctor Manuel Tello Constanzo, 23 años de servicio; doctor José M. Callejas Guzmán, 22 años de servicio; doctor Edmundo Peterman Pressard, 20 años de servicio; doctor Pablo Meyer Hirsh, 20 años de servicio; doctor Osvaldo Vigorena Rivera, 19 años de servicio; doctor Heribert Arellano García, 19 años de servicio; doctor Pedro García Valenzuela, 19 años de servicio; doctor Julio Bahr Stepenfeldt, 18 años de servicio; doctor Marcial Baeza Martínez, 18 años de servicio; doctor Isaac Horvitz Barack, 17 años de servicio; doctor Alberto Vargas Molinare, 16 años de servicio, y doctor Manuel Oyarzún Palominos, 16 años de servicio.

Personal administrativo, auxiliar, técnico y de servicio. — Señor Manuel Illanes Rodríguez, 30 años de servicio; señor Hermógenes Soto Saavedra, 29 años de servicio; señor Augusto Correal Ceballos, 27 años de servicio; señor Pedro Encina Grez, 27 años de servicio; señor Lisandro Prado, 26 años de servicio; señor Víctor Matamala Ortiz, 24 años de servicio; señor José Ortiz Romero, 24 años de servicio; señor Pablo Soto Castillo, 23 años de servicio; señor José Guajardo Carrasco, 22 años de servicio; señor Maximiliano Astudillo Salinas, 21 años de servicio; señor Ramón Garrido Márquez, 21 años de servicio; señora Heraclia Pérez Antón, 20 años de servicio; señora María Luisa Morales Tobar, 20 años de servicio; señora Ema Mardones Sandoval, 20 años de servicio; señor Daniel Palominos Pizarro, 20 años de servicio; señor Samuel Lobos Soto, 20 años de servicio; señor Luis Contreras Urrea, 20 años de servicio; señor José L. Urrea Contreras, 20 años de servicio; señorita Tirza Reyes Vásquez, 20 años de servicio; señor Antonio Santander Smart, 19 años de servicio; señor Ramiro Andrade Romero, 19 años de servicio; señor Ramón Patiño Ponce, 19 años de servicio; señor Juan Castellanos Rossler, 19 años de servicio; señor Ricardo Valenzuela Gálvez, 19 años de servicio; señor Alberto Luco Salas, 19 años de servicio; señorita Carmela Puga Ergueta, 19 años de servicio; señorita Carmela Mella Venegas, 19 años de servicio; señorita Elena Vliches Ramírez, 18 años de servicio; señor Manuel Calderón Manzo, 18 años de servicio; señor Luis Carvajal Plasencio, 18 años de servicio; señor Luis Rosales Díaz, 18 años de servicio; señor Luis González Labra, 18 años de servicio; señorita Teresa Molina Fuenzalida, 18 años de servicio; señorita Elena Sáez Altamirano, 18 años de servicio; señor Rodolfo Tapia Herrera, 17 años de servicio; señor José Torres Urzúa, 17 años de servicio, señor Bruno Allate Alcaíno, 17 años de servicio; señor José Navarrete Cifuentes, 17 años de servicio; señor Juan Contreras Elgueta, 17 años de servicio; señor Eduardo Abarca Maulén, 17 años de servicio; señorita Sara Soto Vargas, 17 años de servicio; señor Carlos Navarrete Carrasco, 16 años de servicio; señor José M. Neira Neira, 16 años de servicio, señorita Teresa Espinoza Díaz, 16 años de servicio; señorita Clara Reyes Muñoz, 16 años de servicio; señorita María Sánchez Góngora, 16 años de servicio; señorita Blanca Estrada Ulloa, 16 años de servicio; señorita Juana Leixelard Lacaste, 15 años de servicio; señorita Clarisa Orellana Arellano, 15 años de servicio; señor Carlos Castro Arriagada, 15 años de servicio; señorita Claudina González Hernández, 15 años de servicio, y señor Segundo Abarca Maulén, 15 años de servicio.

Con asistencia...

(DE LA PRIMERA PAG.)

la Corte Suprema de Justicia, don Humberto Trucco.

EL OFICIO RELIGIOSO

Inmediatamente se dió comienzo a los oficios religiosos de ritual, que estuvieron a cargo de Su Eminencia el Cardenal Caro Rodríguez, asistido por algunas dignidades eclesiásticas.

La alocución religioso-patriótica estuvo a cargo del Obispo recientemente electo, Monseñor Pío Alberto Fariña, quien con singular elocuencia exaltó la grandiosa gesta de las luchas por la independencia nacional y pidió a Dios siguiera dispensando su gracia Divina a Chile y los chilenos.

El coro de la Schola Cantorum, del Seminario Conciliar, entonó hermosos himnos religiosos, en diversos pasajes de la imponente ceremonia.

S. E. REGRESA A LA MONEDA

Terminado el Tedeum, el Excmo. señor Duhalde y los Ministros y las personas que desde asistentes fueron saludados en la puerta de la Catedral por el Eminentísimo señor Caro, quien les impartió su concurrencia a este acto con que la Iglesia Católica se asocia a las festividades patrias.

El regreso a la Moneda de S. E. y comitiva oficial se hizo por las mismas calles que siguió el viaje de ida a la Catedral. Las tropas volvieron a rendir a su paso los honores reglamentarios de rigor.

Así se puso término al principal de los actos patrióticos de ayer.

Su eficiencia y...

(DE LA PRIMERA PAG.)

cuela de Aviación, Establecimiento de Instrucción que tiene la responsabilidad de preparar a los futuros Oficiales de la Fuerza Aérea de Chile.

Escuadrilla Vultee, (36 aviones).— Al mando del Comandante de Escuadrilla y Comandante de Grupo de Transporte N.o 1 señor Adalberto Fernández M., este Escalón está integrada por aviones cuyas características lo señalan como aviones de instrucción básica, y se emplean en las distintas Unidades de la Institución para el entrenamiento de nuestros pilotos.

Escuadrilla N.o 4, (36 aviones).— Al mando del Comandante de Escuadrilla y Comandante del Grupo de Aviación N.o 4 señor Fernando Rojas O. Este Escalón está integrado por aviones de instrucción avanzada y su empleo permite dejar a los pilotos aptos para volar cualquier tipo de avión de guerra.

Además formarán una Escuadrilla de aviones B-25, de bombardeo mediano de gran radio de acción, este tipo de avión tuvo una actuación destacada en los teatros de operaciones europeos y del Pacífico. Una escuadrilla de estos aviones al mando del General Doolitle fué la precursora de los bombardeos sobre el Japón.

Escuadrilla P-47.— Aviones de caza de acompañamiento de gran radio de acción, su empleo principal en la última guerra contribuyó en gran parte a la conquista del poder aéreo en los frentes de Europa y del Pacífico.

Bandada PBY (Catalina).— Compuesta por 3 aviones cuyas características lo señalan como un avión de gran radio de acción cuyas misiones principales corresponde al patrullaje estratégico.

ESCALON TERRESTRE

Estará integrado por la Escuela de Mecánica y Regimiento Escuela de Artillería Anti-Aérea.

Comandante de este Escalón es el Comandante de Grupo y Comandante del Regimiento Escuela A. A. señor Erick Riesle B.

Escuela de Mecánica.— Al mando de su Comandante, Comandante de Escuadrilla señor Víctor Navarrete A., e integrada por un [illegible] mando del Capitán de Bandada señor Marcos Loyola, [illegible] puesta por 2 Compañías: 1.a Compañía al mando del Teniente 1.o, Sr. César [illegible] y la 2.a Compañía al mando del Teniente 2.o señor Ordo García P.

Este Batallón está compuesto por alumnos de esta escuela que tiene por objeto preparar los futuros técnicos de aviación, los que ingresan al servicio después de tres años de estudios.

Regimiento Esc. de Artillería A. A.— Al mando de su Unidad formará el Capitán de Bandada señor Claudio [illegible] y está compuesta en la siguiente forma.

Un grupo a pie compuesto por 3 Baterías, y

Un grupo motorizado compuesto en la siguiente forma:

1 Batería de cañones de [illegible]

1 Batería de cañones de 37 mm.

1 Batería de ametralladoras 12,7 mm.

La dotación total de este Escalón es de 707 hombres incluyendo Oficiales y Tropa.

El Regimiento Escuela está integrado por Conscriptos, los cuales durante su período de instrucción se les capacita para el manejo y empleo del material antiaéreo.

TERCER ESCALON

Estará constituido por las unidades que a continuación se indican, y al mando del general señor Guillermo [illegible] dana S., Comandante en Jefe de la Segunda División de Ejército:

Regimiento de Infantería N.o 1 "Buin".

Destacamento Andino N.o [illegible]

Regimiento de Artillería "Tacna".

El "Buin" y el Andino desfilarán en block de Infantería y el "Tacna" lo hará por las baterías al trote.

CUARTO ESCALON

El Regimiento de Caballería "Cazadores" y el Grupo de Artillería a caballo N.o 2 [illegible] grarán este escalón, el cual desfilará al mando del Coronel, señor José M. Arrau [illegible] Lau, Comandante de la Segunda Brigada de Caballería.

Estas unidades pasarán frente a las tribunas al galope.

QUINTO ESCALON

Estará bajo el mando del Coronel señor Enrique [illegible] decker Lara, Director de la Escuela de Unidades Motorizadas, y estará constituido por el plantel de su mando.

La escuela se presentará con numerosos carros de combate, tanques, de ambulancias, sanidad, etc.

DESFILE HACIA EL CENTRO DE LA CIUDAD

Una vez que el Presidente de la República haya abandonado el Parque, [illegible] las unidades desfilarán hacia el centro de la ciudad, saliendo por la calle [illegible] y la Alameda Bernardo O'Higgins.

Frente a la Plaza Bulnes las tropas serán revistadas por el Comandante de la Guarnición, general señor Rodolfo Larraín.

Desde allí las unidades se dirigirán a sus respectivos cuarteles.

Toda América...

(DE LA PAGINA SEIS)

rica, los últimos comicios son los más puros y limpios.

"La Libertad", órgano del Partido de Izquierda Revolucionario afirma que Chile ha encabezado un sorprendente desarrollo y que ha sido un hogar para numerosos asilados bolivianos: "Con el corazón pletórico de entusiasmo enviamos a Chile fervorosos saludos".

MENSAJE DEL CONGRESO PERUANO

LIMA, 18.— (UP). — Ambas ramas del Congreso aprobaron el mensaje de saludo a las Cámaras chilenas, con motivo del aniversario nacional de Chile.

El Presidente de la República, acompañado de todos los miembros del Gabinete y su Casa militar, asistió esta noche a la recepción oficial ofrecida por el Embajador, señor José Francisco Urrejola, en la sede de la Embajada, la cual se vió concurrida por el Cuerpo diplomático, altos jefes de las Fuerzas Armadas, los presidentes de ambas Cámaras legislativas, y destacados elementos de la sociedad peruana.

Aprovecha el diario "El Comercio" la ocasión que le brinda el aniversario chileno, para señalar en forma especial la unión que existe, actualmente, entre ambos países. Menciona el diario las recientes elecciones para renovar el Poder Ejecutivo, y dice: "Ese país ha llegado a demostrar el grado de perfección institucional en que se encuentra, pues no obstante las divergencia políticas, y los criterios opuestos, la tranquilidad y normalidad no han experimentado quebrantos, y le queda al Congreso la responsabilidad de la elección definitiva, por no haber obtenido, ninguno de los postulantes, el número de votos requerido por la Ley".

La prensa publica fotografías del Vicepresidente Duhalde, de los señores González Videla, Cruz Coke, y Urrejola, elogiando las elecciones del 4 de septiembre, y vertiendo opiniones similares a los otros diarios peruanos.

En la tarde de hoy, el señor Urrejola entregó, a nombre de su Gobierno, las condecoraciones a la Orden del Mérito, para ocho ciudadanos peruanos, entre ellos el ex Presidente de la Cámara de Diputados, señor Fernando León de Vivero, que agradeció el honor que Chile les confería, a nombre de los agraciados.

Esta mañana hubo misa en la iglesia Jesús María, oficiada por un sacerdote chileno, y a la cual asistió el Embajador Urrejola, el personal de la Embajada y Consulado, miembro de la colonia chilena residente, y autoridades peruanas. A la una de la tarde el Embajador recibió a sus connacionales en el recinto de la Embajada, donde se entonaron las canciones Nacionales del Perú y Chile, como también la Marsellesa debido a la presencia del señor Embajador de Francia.

RECEPCION EN NUEVA YORK

NUEVA YORK, 18.— (UP). — La Asociación chilena - norteamericana auspició una recepción en el Hotel Roosevelt, en conmemoración de la independencia de Chile.

Concurrieron más de 400 personas entre ellas el Cónsul General de Chile, señor Alfonso Grez; cónsules de todos los países latinoamericanos, funcionarios de la Corporación de Fomento, de la Compañía Salitrera, de la General Electric, Standard Oil, International Telephone and Telegraph, Grace Line, Anaconda Coper, Sociedad Panamericana y chilenos residentes en ésta.

ASUNCION, 18.— (UP).— Con diversos actos se ha recordado el aniversario de la independencia de Chile, destacándose el realizado en el Escuela "República de Chile", al que asistieron el Ministro de Educación, Enciso, y el Embajador General Oscar Escudero. Se cumplió en la escuela un interesante programa artístico y cultural.

La Radio Nacional trasmitió una audición extraordinaria dedicada a la nación hermana.

El Embajador Escudero ofreció esta tarde una recepción. El Presidente Morínigo envió un mensaje al Vicepresidente señor Duhalde, enviándole felicitaciones.

UN MUERTO Y UN HERIDO EN EL CAMINO A SAN ANTONIO

LOS ATROPELLO UN CAMION, QUE HUYO, ANOCHE A LAS 21.15 HORAS

El camino a San Antonio fué trágico ayer. Después del accidente que costó la vida a don Antonio Serrano Palma y esposa, ocurrió una nueva desgracia, que también significó la pérdida de una vida y dejó un herido.

Fué a las 21.15 horas, a la altura del kilómetro 50. Un camión que huyó, del que sólo alcanzó a verse que tenía patente N.o 296, atropelló a Sergio Cautivo, de 25 años, y a Osvaldo Riquelme, de 20. El primero quedó con lesiones graves. El segundo falleció instantáneamente.

El herido fué conducido al hospital de Melipilla y el cadáver del joven Riquelme fué llevado a la Morgue, para su examen médico legal.

SEGUNDO ANIVERSARIO DE LA INICIACION DE SUS ACTIVIDADES CONMEMORO AYER LA INSA

PROGRAMAS DEPORTIVOS INICIARON Y FINALIZARON LAS FESTIVIDADES

VISITA AL ESTABLECIMIENTO Y ALMUERZO EN EL NUEVO PABELLON

Con un programa amplio y nutrido fué conmemorado ayer el segundo aniversario de la iniciación de las actividades fabriles de la Industria Nacional de Neumáticos S. A. INSA, empresa que en un breve período ha logrado situarse en una estimable situación en el concierto de las principales actividades nacionales y, lo que es más satisfactorio, ha podido entregar al mercado un producto que sirvió para transportar riquezas de nuestros campos, minas y ciudades, superando una crisis de escasez que, de no evitar este aporte, habría causado graves daños a la economía chilena.

Los actos conmemorativos se realizaron en la misma planta industrial y en sus alrededores, participando en ellos los directores de la Empresa, mancomunados por el júbilo de la labor cumplida con el personal de empleados y obreros de la firma, en presencia de representantes de la prensa metropolitana y algunos otros invitados que fueron gentilmente atendidos por el Gerente General, señor Leopoldo Infante Vargas y demás jefes técnicos y administrativos.

INICIACION DEL PROGRAMA

En la mañana se efectuó una reunión solemne del Club Deportivo INSA, en el Teatro de Talagante, a la que concurrió todo el personal y sus familiares.

En esta oportunidad, el presidente de la institución, señor Leopoldo Infante, rindió un informe de la marcha que ha podido desarrollar el club, tanto en el campo deportivo como social, y de la cooperación prestada por la firma para el logro de tales objetivos. Dió a conocer también, en líneas generales el proyecto de la construcción del Estadio INSA y casa del Deporte.

Agregó, además, el señor Infante, que se había conseguido la personalidad jurídica para la institución, con lo cual se incorpora a la existencia legal y se entrega a la plenitud de sus finalidades en favor del bienestar social de sus miembros.

Acto seguido se procedió a la bendición del estandarte del Club, poniéndose término a la reunión con algunos interesantes números de variedades.

Los asistentes se trasladaron posteriormente a la cancha de fútbol de la industria, donde presenciaron un lucido match entre los empleados de las diversas secciones.

ALMUERZO

Una vez terminado el match de fútbol, se realizó una visita por el establecimiento y luego los asistentes tomaron ubicación en las mesas que habían sido instaladas para el banquete conmemorativo.

Durante el almuerzo hubo números de variedades en los cuales participaron el conocido conjunto chileno "Los Quincheros", el simpático actor cómico "Monicaco" y algunos empleados y obreros.

En esta oportunidad el Gerente General hizo uso de la palabra, excusando, en primer término, la inasistencia del presidente de la firma, señor Oscar Gajardo Villarroel, quien no pudo asistir por compromisos derivados de su actual función ministerial. Damos en otras columnas este discurso.

Un aspecto general de los asistentes al banquete ofrecido por la INSA en el nuevo pabellón de la fábrica, y que contó con numerosos asistentes, no sólo del personal sino, también, algunos invitados especiales, entre los cuales asistieron varios periodistas.

Junto al aniversario patrio, Chile triunfó en la batalla por su desarrollo industrial

Dijo el señor Infante en el discurso pronunciado ayer durante el almuerzo aniversario.—250 neumáticos diarios fabrica la INSA.— La producción del próximo año llegará a cien mil neumáticos

Un neumático por cada obrero que trabaja es la producción actual de la INSA, lo que forma un total de 250 diarios. El próximo año la producción alcanzará a 100 mil anuales. Este fué uno de los más interesantes aspectos que enfocara ayer el señor Leopoldo Infante, Gerente de la institución.

El señor Infante se refirió también en su discurso, del cual nacemos una reseña, a la importancia que para el desenvolvimiento de la generalidad de nuestras actividades tuvo el nacimiento de la INSA, y cuál es el papel que desempeña en la actualidad de las industrias más indispensables para el robustecimiento de nuestra economía. Dijo que entre las industrias que se proponía crear figuró la de neumáticos, habiéndose aprobado de inmediato la idea y se concedieron los fondos para su instalación.

Hizo una referencia a las distintas compañías extranjeras que se interesaron por entrar en sociedad para la instalación y marcha de la industria, destacando el magnífico ofrecimiento de marcas y servicio técnico de The General Tire and Rubber Company, empresa que, junto con su seriedad y excelente calidad de sus productos, aceptó ampliamente la condición que la Corporación imponía, en el sentido de que la industria de neumáticos en Chile debía tener un carácter eminentemente nacional. Y que en esas condiciones llegó a constituirse la sociedad anónima denominada Industria Nacional de Neumáticos el 4 de julio de 1941.

Agregó que las contingencias del conflicto bélico internacional retrasaron sensiblemente la realización del programa de instalación y funcionamiento de la fábrica, la cual sólo pudo empezar a producir el 7 de septiembre del año 1944, gracias a que, a pesar de la guerra, el Gobierno de los Estados Unidos de Norte América no tuvo inconveniente en autorizar la salida de las maquinarias necesarias que fueron traídas desde ese país a Chile.

Puso de relieve, además, el señor Infante el hecho de que el aniversario de INSA se había acordado celebrar el día 17 de septiembre para recordar este triunfo en la batalla por el progreso industrial de Chile conjuntamente con las festividades patrias, conectando dos acontecimientos que son "orgullo para todo buen chileno".

En los primeros meses de funcionamiento de la fábrica —agregó— cuando terminaba ya el año 1944, pudo comprobarse, además de la eficiencia de los obreros chilenos que estaban actuando en una industria que les era enteramente desconocida, la calidad insuperable de las maquinarias traídas de los Estados Unidos y el espléndido trabajo que realizaron para la instalación los técnicos de The General Tire and Rubber Co. lo que permitió a contar desde el año 1945, dentro de las precarias posibilidades ofrecidas por el conflicto bélico, producir neumáticos y cámaras a la altura en resistencia y duración de los mejores que se estaban fabricando en el mundo.

Dijo que durante el año 1945 la producción de INSA alcanzó a más de 40.000 neumáticos, los cuales salvaron al país de la situación aflictiva en que se encontraba por la falta de importación de este artículo y todo a pesar de las dificultades para obtener materia prima.

Que el país empezó a beneficiarse no sólo en su transporte sino que alcanzó otro de los fines tenidos en vista para la instalación de la industria, la economía de divisas, pues, como se ha comprobado, por cada neumático fabricado en Chile hay una fuerte economía, lo que dió un total durante el año 1945 de una suma superior a los 250.000 dólares, aparte de haber dado trabajo a más de 250 personas, entre empleados y obreros, los cuales han recibido por concepto de sueldos y jornales alrededor de seis millones de pesos. Y que, por su parte, el Fisco ha recibido fuertes sumas de impuestos, más las utilidades y derechos percibidos por la Corporación de Fomento de la Producción, que asciende a una cifra superior a los siete millones.

A dichos resultados hay que agregar que INSA producirá durante el año 1946, 70.000 neumáticos, cantidad que supera a toda importación anual hecha en el período prebélico. Vale decir que es fácil prever la solución del problema de los neumáticos en Chile, conjuntamente con el aumento de la economía de divisas.

Posteriormente, hizo referencia a la ampliación de las instalaciones de la fábrica, que ya es una realidad palpable; anunció la construcción de una población de obreros para lo cual la empresa ya había adquirido el terreno, recalcando el hecho de que ello demostraba el interés de la firma de mejorar las condiciones de vida de sus esforzados colaboradores.

Se refirió a las rebajas voluntarias de precios hechas por la INSA, lo que revelaba el propósito de ajustarse a la disminución costos derivados de la normalización que se estaba operando en el comercio internacional como consecuencia de la consolidación de la paz mundial.

Terminó el señor Infante expresando sus agradecimientos y los de la firma por la magnífica labor desarrollada por el personal de empleados y obreros, lo que había permitido obtener resultados halagadores para el país.

El gerente de la INSA, señor Leopoldo Infante, en los momentos en que hace un análisis de las actividades de la INSA, en el discurso que pronunciara ayer.

CON UNA TARDE DEPORTIVA FINALIZO EL PROGRAMA DE ESTE ANIVERSARIO

A continuación hubo un baile de los empleados y obreros.

Finalizado el almuerzo, los concurrentes se trasladaron al Estadio de Maipú, donde se realizó una tarde deportiva en la que participó el personal de la INSA en evidentes demostraciones de camaradería y armonía espiritual.

Se puso término a las festividades conmemorativas con un baile al que asistieron los familiares de los empleados y obreros.

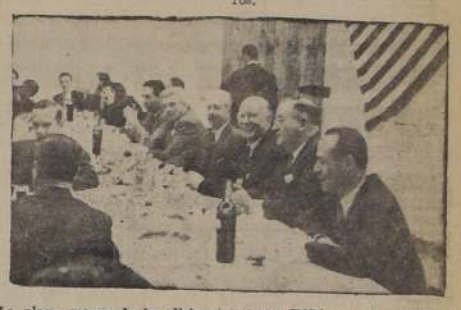

La plana mayor de los dirigentes de la INSA, que presidiera el banquete de ayer.

Somos hombres de trabajo, que sentimos el peso de las grandes dificultades,

dijo don Osvaldo Fernández Larraín, en el almuerzo que la Asociación Chilena de Avicultores ofreció anteayer a sus componentes.

En el almuerzo que la Asociación Chilena de Avicultores ofreció anteayer a sus componentes, en el local de la Exposición Avícola, con motivo de haber celebrado el vigésimo quinto aniversario de existencia, entre los discursos que se pronunciaron en dicho acto, debemos destacar el que leyó don Osvaldo Fernández Larraín, avicultor inteligente, con un acervo de conocimientos en esta rama de la producción muy amplio y sólido, y que ha consagrado gran parte de su vida a impulsar resueltamente la industria avícola en el país, siendo, a la vez, uno de los activos directores de la Asociación Chilena de Avicultores. No nos fué posible publicar este discurso en el Suplemento de Avicultura de la edición de ayer, debido a la falta de espacio. Al hacerlo hoy, estimamos que los conceptos expresados por el señor Larraín reflejan claramente el optimismo y la fe inquebrantable con que han batallado los "pioneers" de la avicultura chilena para zanjar cuanta dificultad obstruía el avance de tal industria en sus primeros años de vida. Dicho discurso es, también, un poderoso incentivo para todos aquellos avicultores que anhelan llevar adelante esta importante industria y derraman sus energías por afianzar la grandeza de la Patria.

He aquí las palabras del señor Fernández:

"Señores:

Al cumplir la Asociación sus 25 años de vida, es justo recordar algo del camino recorrido. Nada reconforta más que las dificultades vencidas y nada abre mejor el horizonte a la esperanza, que saber que hay hombres esforzados y patriotas que han luchado por servir un ideal de progreso y que han logrado con su acción decidida, abrir un surco de profundo sentido nacional y de efectivo beneficio para la patria.

Pero para alcanzar esto, para llegar a la meta de hoy, hubo necesidad de muchos esfuerzos, de sobreponerse a grandes sacrificios, de salvar innumerables inconvenientes. Nadie pudo creer entonces, que la incipiente industria llegaría tan lejos, que iba a abastecer el consumo del país e iba a exportar parte de su producción. Nadie pudo imaginarse tampoco, que la institución que comenzaba iba a ser capaz de cumplir ampliamente su cometido, y años más tarde, se haría estrecha y necesitaría expandirse para satisfacer mejor las necesidades de una industria grande.

Para los que con cariño, nos hemos dedicado a esta industria y hemos aportado parte de nosotros mismos, no podemos menos que recordar con emoción patriótica el largo camino recorrido. Somos hombres de trabajo, que sentimos el peso de grandes dificultades; pero como nos guía un ideal de progreso y de beneficio colectivo, continuamos nuestro esfuerzo hasta que veamos brillar la luz que rompa las tinieblas y anuncie el nuevo amanecer.

Y ya que recuerdo los sacrificios que esta industria significa, al contemplar esta mesa y ver tantos avicultores de ayer y de hoy, unos que llegan llenos de optimismo a formar también en esta falange del esfuerzo, y otros que han encanecido a su servicio, no puedo menos que expresaros la emoción que en mi alma se produce cuando levanto la mirada más allá de nuestros días, para fijarla en otros que no están aquí, que no pueden compartir este momento de amistad y de unión, porque la muerte los arrancó a los suyos y los alejó de nosotros; pero todos, con profundo sentido de la realidad y con visión generosa y simpática, pusieron su entusiasmo y su esfuerzo al servicio de esta industria, que al cumplir hoy sus bodas de plata, señala una trayectoria digna de encomio y merecedora al reconocimiento nacional.

Por eso, señores, os invito a beber por los que, desde la presidencia de la Asociación o desde otros cargos directivos, siempre sacrificados y siempre generosos, han laborado infatigablemente por hacer de ella un digno exponente de progreso y de positivo beneficio social. Y os invito, también, a que unamos nuestro brindis por los dignos personeros de la tierra argentina, que en estrecha comunión de ideales, han venido a servir de jurados en esta Exposición, como una nueva y perenne demostración de la amistad que une a estas dos naciones americanas.

Por la ventura personal de ustedes y por que esta unión de hoy sea la mejor garantía del éxito de mañana".

Señor Osvaldo Fernández Larraín, Director de la Asociación Chilena de Avicultores

Profesor Vellard dará conferencia en la Universidad

ES UN EMINENTE CATEDRATICO FRANCES

El profesor francés Vellard doctor en medicina del Centro de Investigaciones Científicas de París, del Museo de Historia Natural y del Museo del Hombre de París, se encuentra de paso por Santiago.

El profesor Vellard que es también miembro de la Academia de Ciencias, del Brasil, Medalla de Oro de la Sociedad de Geografía de París y laureado del Instituto de Francia, regresa a la Universidad Argentina de Tucumán, donde desempeña desde hace varios años la jefatura del Departamento de Zoología.

El profesor Vellard que ha hecho numerosos viajes de estudios por Brasil, Paraguay y Bolivia, acaba de representar a Francia y a la Universidad de Tucumán en el reciente Congreso Científico Americano de Honduras.

El profesor Vellard dará bajo el patrocinio de la Universidad de Chile y el Museo de Historia Natural de Santiago, una única e interesante Conferencia, en castellano, sobre "Arañas venenosas", mañana viernes a las 18.30 horas, en la Universidad de Chile.

Entrada libre.

DR. FRANCISCO DONOSO HABLARA MAÑANA EN LA HORA "TRIBUNA LIBRE"

Mañana viernes 20, ocupará el espacio radial titudado Tribuna Libre, que se transmite diariamente por Radio Sociedad Nacional de Agricultura, a las 18.30 horas, el Dr. Francisco Donoso, del Servicio Médico Nacional de Empleados, quien se referirá al tema: "Problemas Médicos de la Obesidad".

EL DIA DE LA RADIO SERA CELEBRADO EL SABADO 21

CONCURRIRAN DELEGACIONES DE PROVINCIAS.— HABRA UN BANQUETE EN EL ESTADO NACIONAL

Bajo la diligente y entusiasta dirección del Sindicato Radial de Chile, será celebrado este año el tradicional "Día de la Radio". Mediante un acuerdo armónico producido ante la DIC las empresas suspenderán sus actividades el próximo sábado 21, dejando a su personal en libertad para celebrar íntegramente el "Día de la Radio".

Las emisoras de la capital, y un número de emisoras de provincias, permanecerán en silencio todo el sábado próximo, con excepción de CB 66, Radio "Chilena", que ha sido señalada por la DIC, como emisora de guardia para transmitir un programa especial recordatorio desde las 18 a las 24 horas.

A las diez de la mañana del sábado todo el personal de trabajadores de la Radio se concentrará en el Estadio Nacional, a fin de proceder a celebrar una primera convención del gremio. Las entidades dependientes del Sindicato Radial de Chile, que son la Asociación de Locutores, la Asociación de Controles (operadores), la Asociación de Artistas Radiales y la Asociación de Cronistas Deportivos, han estado reunidos permanentemente, a fin de discutir y aunar opiniones en torno a importantes temas de perfeccionamiento profesional social y sindical de todo el gremio en sus diversos aspectos.

Como consecuencia de este intenso trabajo, se han concretado mociones y proyectos de acuerdo que deberán ser resueltos en definitiva por la Primera Convención del gremio radial. Se anticipa que se llegará a determinaciones de trascendental importancia, por lo cual es justificado el entusiasmo de todos los trabajadores de la radiotelefonía nacional.

Inmediatamente de terminar la Convención y de aprobarse sus conclusiones, los trabajadores de la radio, sin distinción alguna y con la concurrencia de los colaboradores de todas las emisoras de Santiago y delegaciones de provincia, participarán del gran banquete de camaradería. Este banquete será servido en los comedores del Estadio Nacional y el subido número de adherentes anticipa el más definitivo de los éxitos. A este banquete han sido invitadas especialmente las autoridades vinculadas a la radiotelefonía nacional.

Por la tarde y después del banquete de camaradería, los personales de las distintas estaciones de radio santiaguinas quedarán en libertad de acción para atender a numerosas celebraciones particulares en pintorescos sitios de los alrededores de la capital, celebraciones que robustecerán la cordialidad y perfecta unidad que existe en el gremio de trabajadores de la radiotelefonía en sus múltiples aspectos: locutores operadores, actores, autores, libretistas, orquestas, cantantes, etc. En resumen, el Día de la Radio será celebrado el sábado próximo con especial lucimiento y en medio del mayor entusiasmo de todos los integrantes de la gran familia radial chilena.

Comprovincianos festejarán el 28 a González Videla

EN EL CLUB COQUIMBO-ATACAMA

Antenoche celebró reunión el directorio del Club Coquimbo-Atacama y tomó conocimiento que el distinguido consocio, Presidente Electo don Gabriel González Videla, hará su visita oficial al Hogar Social de sus comprovincianos el sábado 28 del presente, a las 9 de la noche.

Se tomaron diversos acuerdos tendientes a dar el mayor brillo al festejo en honor del señor González Videla, constituyendo la recepción en una comida de confraternidad y en un baile familiar.

Para el mayor realce a esta reunión social se cuenta con el concurso de destacados artistas que han ofrecido su concurso, tales como Olga Fariña, ovallina; Pepe Aguirre, serenense; el concertista en piano Luis Munizaga, elquino; Armando Bonansco y su orquesta Además los poetas coquimbanos ofrecerán un recital.

En esta reunión del Club Coquimbo Atacama, junto con tributarse el más grande homenaje al Presidente Electo, serán invitados de honor el presidente honorario del Club y Ministro del Interior don Juan Antonio Iribarren y los Ministros de Hacienda, don Arturo Maschke Tornero, y de Agricultura, don Humberto Aguirre Doolan; el Secretario del Presidente, don Carlos Diemer Johannsen y don Darío Poblete.

Las tarjetas de adhesión deben retirarse únicamente en la administración del Club, Rosas 1163. No se han repartido invitaciones Las adhesiones serán estrictamente limitadas por lo que se encarece a los socios pasar a retirar sus tarjetas a la mayor brevedad.

Los artistas que deseen participar en el festival de la victoria coquimbana pueden pasar a inscribirse en la secretaría, de 19 a 21 horas.

JIRA DEPORTIVA DE ESCOLARES PRIMARIOS

El jueves de la semana pasada una delegación de escolares primarios de Santiago, partió en jira deportiva a las provincias del norte.

Según informaciones del Inspector Provincial de Copiapó, todos los alumnos se encuentran bien de salud. Seguirán viaje a Iquique para visitar la zona salitrera.

SOBRE SINDICALIZACION, VIVIENDA Y JUBILACION, INSISTE LA UECH.

ACUERDOS TOMADOS POR LA CONFERENCIA NACIONAL

Con todo éxito se han realizado las sesiones de la Conferencia Nacional de la UECH para tratar de los temas que interesan al gremio de los empleados particulares.

Asistieron delegaciones de los siguientes Consejos Locales: Arica, Tocopilla, Copiapó, Vallenar, Los Andes, Llaillay, Valparaíso, Melipilla, San Carlos Chillán, Concepción, Talcahuano, Los Angeles, Temuco, Traiguén, Nueva Imperial, Valdivia, Osorno y Puerto Montt.

SOBRE SINDICALIZACION DEL GREMIO

La Conferencia acordó reiterar su petición ante el Congreso Nacional de su proyecto de ley de sindicalización que presentara el año 1940, por estimar que el problema de la sindicalización es primordial y debe tener prioridad a toda otra cuestión.

SOBRE JUBILACION PARA EE. PARTICULARES

Desde el año 1939, la UECH viene brindando su concurso al proyecto de ley elaborado por el Ministerio de Salubridad en orden a la implantación del Seguro Social integral.

En este sentido la Conferencia ha acordado hacer saber al Ministro de Salubridad que mantiene su posición en favor de la dictación de la ley de seguro social integral que comprenda todos los riesgos de vejez, invalidez, incapacidad, cesantía, muerte, orfandad viudez, etc., eliminándose toda política de transacciones o de mutilaciones que dañen el principio fundamental de la verdadera previsión comprendida en el Seguro Social integral.

SOBRE VIVENDA Y HUERTOS FAMILIARES

Se acordó solicitar de S. E. el Vicepresidente de la República y del señor Ministro de Salubridad, se dé cumplimiento a acuerdos pendientes de la Caja de Previsión de EE. Particulares respecto a edificación de poblaciones y Huertos Familiares en diferentes ciudades del país y para lo cual existen los acuerdos respecto a los fondos disponibles.

JORNADA DE TRABAJO DE 8 HORAS

También se acordó solicitar del Ministerio del Trabajo el fiel cumplimiento de la ley en lo referente a la jornada de 8 horas para los empleados, especialmente del comercio minorista.

Al efecto se hará una intensa campaña a lo largo del país para llevar a cabo todos estos acuerdos de la Conferencia.

DIRECCION GENERAL DE APROVISIONAMIENTO DEL ESTADO

SECADORES DE GRANOS

Esta Dirección General solicita PROPUESTAS PUBLICAS por la adquisición de 3 SECADORES DE GRANOS destinados al Departamento de Propaganda Agrícola en las ciudades de Valdivia, Linares y Los Lagos.

Las Propuestas se abrirán en la Dirección General de Aprovisionamiento del Estado, calle Hnos. Amunátegui N.o 66, el día

15 DE OCTUBRE DE 1946, A LAS 11 HORAS

Bases, antecedentes y especificaciones técnicas pueden solicitarse en el Departamento de Adquisiciones de dicha Dirección General.

EL DIRECTOR GENERAL.

BANCO SUD AMERICANO

Dirección Telegráfica "Ameribanc"

Nos es grato anunciar al comercio, industria y público en general que, a partir desde mañana Viernes 20 de Septiembre en curso, quedará a su disposición nuestra oficina

SAN PABLO (MATUCANA)

Ubicada en calle San Pablo 3221 — Teléfono 93374

De acuerdo con nuestro anuncio anterior, en las fechas que se indican, quedarán abiertas las siguientes Oficinas:

VICUÑA MACKENNA (10 DE JULIO) — Octubre 16
AVENIDA VICUSA MACKENNA 710/720

SAN DIEGO (AVENIDA MATTA) — Octubre 21
AVENIDA MATTA 1165.

CON TODO EXITO SE DESARROLLO EL PROGRAMA DE FESTEJOS POPULARES DE FIESTAS PATRIAS

DIVERSOS NUMEROS SE SUSPENDIERON CON MOTIVO DEL FALLECIMIENTO DEL REGIDOR SEÑOR SANTIAGO POBLETE.— EN LOS BARRIOS.— LOS ACTOS DE HOY Y MAÑANA

Como todos los años, ayer, Gath y Chaves repartió obsequios y provisiones a mucha gente menesterosa, como una manera de asociarse a nuestro Aniversario Patrio.—En la fotografía muestra un aspecto de las personas que fueron favorecidas por dicha Casa comercial

Con todo entusiasmo ha continuado celebrándose en Santiago el 136.o aniversario de la Independencia Nacional. Los diversos números programados se realizaron en medio del mayor fervor cívico del pueblo, solamente se suprimieron algunos que deberían realizarse en la tarde, debido al fallecimiento del regidor señor Santiago Poblete Morán, ocurrido a las 11.20 horas de ayer.

EN GATH & CHAVES

Como de costumbre, esta prestigiosa firma comercial de Santiago se asoció a los festejos del aniversario patrio, distribuyendo mil raciones de comestibles y golosinas entre las personas de modestos recursos económicos.

Con este motivo desde mucho antes de la hora anunciada, las 9 de la mañana, numerosas personas formaron largas filas para recibir el generoso donativo que anualmente reparte Gath & Chaves.

EL 18 EN LOS BARRIOS

Desde las 10 horas, hasta después de mediodía, se llevaron a efecto actos patrióticos en los barrios de la capital, despertando enorme entusiasmo entre los niños mujeres y hombres que acudieron a presenciarlos.

La Municipalidad de Santiago hizo donaciones de premios que fueron disputados en competencias deportivas. Con igual fervor patriótico se realizaron interesantes programas en diversas instituciones de índole educacional, patriótica y cultural.

HOY SE SUSPENDERA PARTE DEL PROGRAMA

Debido a que la Municipalidad de Santiago está de duelo, la mayor parte de los actos que deberían realizarse hoy, y que figuraban en el programa oficial serán suspendidos, especialmente aquellos organizados por la Municipalidad y que tenían un carácter popular.

De todas maneras, se realizará la Función de Gala en el Teatro Municipal, a las 22 horas, y algunos actos patrióticos en instituciones particulares.

LOS ACTOS DE MAÑANA

Con el motivo ya mencionado, la Municipalidad de Santiago, en reunión extraordinaria efectuada ayer, acordó suspender los actos programados para el día de mañana.

EN LA CARCEL

Brillante resultó el acto literario-musical que venían preparando el Patronato Local de Reos de la Cárcel de Santiago y la Escuela de este establecimiento, con motivo de las Fiestas Patrias y en beneficio de los recluidos.

Se inició el acto con la Canción Nacional, ejecutada al piano por el músico chileno señor Armando Carrera y coreada por la población e invitados.

La alocución patriótica estuvo a cargo del Capellán de la Cárcel, señor Fidel Araneda, resultando magnífica por la fluidez y delicadeza del contenido cívico de sus conceptos. Fué muy aplaudido.

El programa literario-musical fué íntegramente desarrollado por artistas de la Radio Difusora Del Pacífico, destacándose en forma admirable, Elena Puelma, Marta Pizarro, Eva González, Eliana Moraga, Luis del Real, Rolando Caicedo, José Reyes, Mario Catalán, el dúo Castillos, Los Tarascos, guitarristas mexicanos; Pepe Harold y Pilar Cerda, pareja argentina de bailes típicos.

El capitán de la guardia, señor Donato de la Fuente, se dirigió especialmente al cuerpo de gendarmería, realzando el alto significado de nuestra Independencia, y actualizando la deuda de gratitud que tenemos para con los Padres de la Patria, a quienes debemos venerar en todo instante, y con la vida, —llegado el momento—, defender su obra.

Puso término a la fiesta, el Consejero del Patronato Local de Reos, señor Humberto Santander, refiriéndose al creador del Patronato Nacional, el Excmo. señor Juan Antonio Ríos, y a la obra de bien social que la mencionada Institución realiza en todas las ciudades de Chile.

EN PROVINCIAS

El aniversario patrio de ayer fué también celebrado con especial entusiasmo en todo el país. Nuestros corresponsales nos informaron anoche del brillo que alcanzaron las festividades programadas en todas partes en homenaje a los Padres de la Patria. A continuación algunos de los muchos telegramas que recibimos de nuestros corresponsales en provincias.

EN CALDERA

CALDERA, 18. — Dignamente fué celebrado hoy en esta ciudad el 136.o aniversario de la Independencia Nacional. Del programa de fiestas se destacaron el Te Deum oficiado en la Iglesia y el acto cívico patriótico realizado en la plaza con asistencia de las autoridades escuelas públicas delegaciones de la Marina; Aviación; Ejército y Carabineros, y de las brigadas de Boy Scouts "Torreblanca", de este puerto, y "Goyenche", de Copiapó, que se encuentran de paso en esta localidad. Numeroso público presenció ambos actos que alcanzaron singular lucimiento.— (LARA, corresponsal)

EN VICUÑA

VICUÑA, 18.— Todos los habitantes de esta ciudad se han asociado con entusiasmo a la celebración del 136.o aniversario patrio, y han participado en los diversos números del programa municipal de fiestas.

De las festividades de hoy se destaca el acto patriótico celebrado en la Plaza de Armas, con participación de las escuelas, instituciones mutualistas y Fuerzas Armadas. También debemos mencionar el solemne Te Deum en la iglesia, y una animada kermesse a beneficio de la formación del Cuerpo de Bomberos. Todos los números contaron con numeroso público.— (RETAMALES, corresponsal).

EN MACHALI

MACHALI, 18 — Brillante resultó el acto patriótico realizado en la plaza pública para celebrar las festividades patrias. El Alcalde de la Comuna y demás autoridades locales, las escuelas y numeroso público, asistieron a este acto en que hicieron uso de la palabra el Alcalde el Jefe de la Tenencia de Carabineros, y el Director de la Escuela No 17 don Guillermo Sánchez. Todos los oradores se refirieron al profundo significado de la efemérides que hoy conmemoran todos los chilenos. — (ARANGUIZ, corresponsal).

EN LINARES

LINARES, 18.— La lluvia malogró hoy el festival que se había preparado en la Escuela de Artillería en celebración del aniversario patrio.

El Intendente de la Provincia ofrece mañana 19, un cocktail a las Fuerzas Armadas, en el local de la Intendencia.— (BELMAR corresponsal).

DISTINGUIDO CIRUJANO PANAMEÑO D. CARLOS N. BRIN, ESTA EN STGO.

CONCURRIRA EN REPRESENTACION DE SU PATRIA AL TERCER CONGRESO INTERAMERICANO DE CIRUGIA MONTEVIDEO

Se encuentra de paso en esta capital el distinguido diplomático y hombre de ciencia panameño doctor Carlos N. Brin. Ex representante de su patria en Washington como Embajador Extraordinario y Ministro Plenipotenciario, el Dr. Brin, en su calidad de eminente cirujano y jefe del Departamento de Cirugía del Hospital Santo Tomás de Panamá, concurrirá como delegado de su país al Tercer Congreso Interamericano, no que se efectuará próximamente en Montevideo.

El distinguido viajero visitó anteayer la Clínica Santa María, y se demostró muy bien impresionado de sus modernas instalaciones, que no tienen nada que desear al lado de las mejores del Continente.

Hoy, acompañado del Embajador de México, conocerá otros establecimientos hospitalarios de la capital y posiblemente alcance a presenciar algunas operaciones. Continuará viaje al Atlántico mañana, por vía aérea.

El Dr. Brin, acompañado de su esposa, señora Dora de Brin, se aloja en el Hotel Carrera.

NUMEROSO PUBLICO HA VISITADO EXPOSICION CLASICA DE AVICULTURA

SE EXHIBEN HERMOSOS EJEMPLARES DE GALLINAS, GALLINARIOS, PALOMAS Y CONEJOS

Con todo éxito ha continuado celebrándose la más grande de las exposiciones avícolas de las realizadas hasta ahora por la Asociación Chilena de Avicultores, como lo demuestra la enorme concurrencia de público que la ha visitado durante los días que lleva de funcionamiento.

Prácticamente, el amplio local del Instituto "Luis Campino", donde está esta Exposición, durante todo el día de ayer se vió muy concurrida por el público, deseoso de admirar la enorme variedad de gallinas, pavos, patos, palomas y aves de canto, a lo que da una mayor animación la presentación de las criadoras llenas de pollitos recién nacidos. La exposición de conejos de vistosas pieles ha sido otro de los grandes atractivos para los visitantes. Llamó especialmente la atención del público el conjunto de canarios Roller, importados de B. Aires por el criadero "San Pancracio", que obtuvo el primer premio de conjunto.

La venta de huevos, tanto los que se sirven a la paila en el mismo local de la Exposición, como los que se expenden seleccionados de primera clase y envasados en elegantes cartón encarrujado, con otros individuales para su conservación, han tenido una demanda extraordinaria, sobre estos últimos, ya que se expendiendo con entrada reducido precio de $ 14 la docena. Esta rebaja especial en los números con que la Asociación organizadora ha festejar sus veinticinco años de vida, como medio de atraer público a los festejos de celebración.

En el día de ayer se completando la designación de premios que por la excelente calidad de aves presentadas, no se alcanzó a entregar el día de la inauguración, por la imposibilidad de publicar la lista completa de los ya adjudicados, los iniciaremos a señalar el Gran Premio Campeón de toda la Exposición, lo ganó el gallo N.o 234, del Criadero "La Granja", y que ganó Campeona Hembra la otra gallina N.o 83, del mismo criadero Concha; el primero de raza Leghorn americana y segunda de la raza Rhode Island Red.

EL RECORRIDO DE LOS VEHICULOS CON MOTIVO DE LA PARADA MILITAR

INSTRUCCIONES IMPARTIDAS POR LA PREFECTURA DEL TRANSITO

Las siguientes son las instrucciones impartidas por la Prefectura del Tránsito, para regular los servicios del tránsito, con motivo de la Parada Militar.

1) Recorrido de S. E. el Vicepresidente de la República:

Palacio de la Moneda: bajará por Moneda y doblará por Teatinos hacia la Alameda Bernardo O'Higgins, calzada Norte, por donde seguirá hasta Almirante Barroso, entrando por Avenida Ejército Libertador, Plaza Ercilla, y seguirá por delante de los cordones policiales, en la elipse del Parque, hasta las Tribunas Oficiales.

El regreso se efectuará por las mismas calles indicadas, pero en lugar de entrar por Teatinos, lo hará por Morandé hacia la Moneda.

2) Recorrido de autoridades e invitados:

Los coches de diplomáticos, autoridades e invitados, entrarán por Avenida Ejército Libertador Plaza Ercilla, y seguirán por delante de los cordones policiales hasta la Tribuna Oficial, donde dejarán sus pasajeros, para seguir hacia el sur hasta el final de la tribuna popular, por donde doblarán a la derecha hacia su estacionamiento, que está ubicado detrás de las tribunas.

Para el regreso se organizarán en cuatro columnas, por orden de protocolo, para seguir hasta la Tribuna Oficial, tomar sus pasajeros y continuar hacia el Norte hasta tomar la Avenida Ejército Libertador.

3) Automóviles particulares:

Los coches particulares entrarán a la elipse del Parque Cousiño, por las Avenidas Simón Bolívar, Beauchef, Calvo. También por la Avenida Matta, pero se detendrán en los momentos que transiten unidades de las Fuerzas Armadas, para seguir por la avenida que circunda el Parque (puerta Poniente).

No se permitirán carretelas en el costado Poniente de las tribunas, entre éstas y la avenida que circunda el Parque, pues ese sitio está reservado para el descanso de las tropas.

El sitio de estacionamiento de coches particulares está ubicado detrás de las tribunas populares del costado Norte.

El regreso se hará por Beauchef, Tupper, Club Hípico, Blanco, Echaurren o República.

UN COMITE PRO INMIGRACION SE HA CONSTITUIDO

Bajo la presidencia de don Gabriel Gutiérrez Ojeda, celebró sesión la Acción Cívica, con la asistencia de los miembros señores Guillermo Gandarilla, Carlos de Vidts, Mario Antonioletti, Claro Sanhuesa, Alberto Graf, Héctor Correa, señoras Athenas de Elgueta, Carmen Reyes.

Despues de tratar diferentes materias de carácter interno, se tomaron importantes resoluciones entre las cuales destacamos las siguientes:

Se acordó designar un Comité pro Inmigración para continuar la campaña pública que inició la institución, tendiente a formular una política inmigratoria para Chile. Dicho Comité quedó integrado por los señores Sergio Carvallos, Darío Poblete, Marmaduke Grove, Eduardo Moore, José Maige, Exequiel González, etc.

Este Comité se constituiría inmediatamente después de las Fiestas Patrias.

El secretario, señor Mario Antonioletti dió cuenta de los preparativos ya realizados para el debate público sobre Cooperativismo Agrícola que se verificará en octubre próximo, en la Universidad de Chile, bajo los auspicios de la Acción Cívica y Cultural.

Han adherido para participar en este debate entre otras instituciones: la Sociedad Nacional de Agricultura, la Corporación Agraria, Caja de Crédito Agrario, don Leoncio Chaparro, don Hugo Zañartu, etc.

Se comisionó al socio señor Héctor Correa, para que estudie en Buenos Aires y cambie ideas en dicha ciudad, con los propiciadores del proyecto para crear una Universidad Técnica Americana.

El señor Correa traerá los antecedentes completos de este proyecto, sobre lo cual se pronunciará la ACYC.

Se acordó organizar la Biblioteca y Archivo técnico a base especialmente de los problemas de interés nacional que ha venido debatiendo la ACYC públicamente.

DEFUNCION

Ha fallecido don

CARLOS ARRIAGADA GOYENECHEA

Sus funerales se efectuarán hoy en el Cementerio General, partiendo el cortejo desde su casa habitación, calle Ostornol 162 (por El Salto), a las 11 horas.

La familia.

DEFUNCION

Ha dejado de existir nuestro querido esposo, padre y abuelito señor

AQUILES RIVEROS LAGOS

Sus restos serán sepultados hoy en el Cementerio General, partiendo el cortejo desde la Iglesia San Rafael (Av. Matta esq. A. Prat), a las 4.30 P. M.

La familia.

Atendido por la Empresa Azócar

DEFUNCION

Ha dejado de existir nuestra querida cuñada y hermana,

GERONIMA JARA vda. de CARRILLO

Sus restos serán sepultados hoy en el Cementerio General. El cortejo saldrá a las 16.30 horas, desde su casa habitación, calle San Gerardo N.o 927.

La familia.

DEFUNCION

Ha fallecido nuestro querido deudo don

THOMAS C. HOBBINS

Sus funerales se efectuarán a las 11 de la mañana de hoy, después de una misa que se rezará a las 10 A. M. en su casa habitación, Avda. Presidente Errázuriz N.o 57, (costado del Stade Francés). Sus restos descansarán en el Cementerio General.

La familia.

DEFUNCION

Tenemos el sentimiento de comunicar el trágico fallecimiento de nuestro querido esposo, padre y hermano, don

SANTIAGO POBLETE MORAN

Sus funerales se efectuarán mañana a las 10 horas, partiendo el cortejo desde la I. Municipalidad de Santiago, al Cementerio General.

La familia.

Atendido por la Empresa Azócar

DEFUNCION

Ha dejado de existir repentinamente nuestro querido esposo, padre y abuelito, don

RAFAEL DONOSO CATALDO

Sus restos son velados en su casa habitación, Portugal 891 desde donde serán trasladados hoy a las 10 A. M. a la Iglesia de San Francisco, desde donde partirá el cortejo en dirección al Cementerio General, después de una misa que se oficiará por el descanso de su salma, a las 11 A. M.

Luisa Collao de Donoso e hijos.

DEFUNCION

Ha dejado de existir repentinamente nuestro querido padre, suegro y abuelito, don

RAFAEL DONOSO CATALDO

Sus restos son velados en su casa habitación, Portugal 891 desde donde serán trasladados hoy a las 10 A. M. a la Iglesia de San Francisco, desde donde partirá el cortejo en dirección al Cementerio General, después de una misa que por el descanso de su alma, se oficiará a las 11 A. M.

Rafael Donoso Collao, señora e hijos.

FALLECIMIENTO DE UN VETERANO DEL 79

Ha fallecido el Veterano de la Campaña de 1879/84, Sargento 1.o, don

AUGUSTO FUENTES GONZALEZ

del Regimiento Arica, y sobreviviente de las batallas de Pisagua, San Francisco, Tacna, Chorrillos y Expedición Arriagada. Sus funerales se efectuarán mañana a las 11 A. M., partiendo el cortejo desde calle Carmen 339 al Cementerio General. Se invita a los Veteranos para que concurran a estos funerales a la hora indicada. Punto de reunión: Plazuela del Cementerio.

El Comandante.

Atendido por la Emp. Azócar

DEFUNCION

Ha dejado de existir repentinamente nuestro querido padre, suegro y abuelito, don

RAFAEL DONOSO CATALDO

Sus restos son velados en su casa habitación, Portugal 891 desde donde serán trasladados hoy a las 10 A. M. a la Iglesia de San Francisco, desde donde partirá el cortejo en dirección al Cementerio General, después de una misa que por el descanso de su alma, se oficiará a las 11 A. M.

Herberto Donoso C., señora e hijos.

DEFUNCION

Ha dejado de existir repentinamente mi querido hijo, don

RAFAEL DONOSO CATALDO

Sus restos son velados en su casa habitación, Portugal 891 desde donde serán trasladados hoy a las 10 A. M. a la Iglesia de San Francisco, desde donde partirá el cortejo en dirección al Cementerio General, después de una misa que por el descanso de su alma, se oficiará a las 11 A. M.

Beatriz vda. de Donoso.

DEFUNCION

Ha dejado de existir repentinamente nuestro querido suegro y abuelito, don

RAFAEL DONOSO CATALDO

Sus restos son velados en su casa habitación, Portugal 891 desde donde serán trasladados hoy a las 10 A. M. a la Iglesia de San Francisco, desde donde partirá el cortejo en dirección al Cementerio General, después de una misa que por el descanso de su alma, se oficiará a las 11 A. M.

Fredolin Weiss y familia.

SOCIO
$ 60.000

explotar combinación ruleta utilidad cinco mil pesos diarios. Hago demostración por cuenta propia en pequeña escala, sólo a socio efectivo.

CARNET: 1096577

CORREO CENTRAL

EN SU NUEVA PRESENTACION DE 20 CIGARRILLOS REDONDOS CON MAYOR CONTENIDO DE TABACO.
MANTIENE SIEMPRE INVARIABLE SU EXQUISITA MEZCLA

PREMIER
BOQUILLA DE CORCHO

MOTOCICLETAS

Harley-Davidson de 1.200 cc., dos cilindros, modelo 1946 con sidecars.

ROYAL ENFIELD

(inglesas), de 350 cc. con válvulas en la culata, un cilindro

Bicicletas inglesas

«COMRADE»

de paseo, para caballero, dama, niños y niñitas, con frenos a varilla y rueda libre, recibió gran surtido la Casa

ARTURO FRIEDEMAN H.

Moneda 1019, al llegar a Ahumada.

ASOCIANDOSE AL JUBILO CON QUE SE CELEBRA EL DIA DE LA PATRIA,

VISTE SUS MEJORES GALAS PARA OFRECER AL PUBLICO DE LA CAPITAL EL MAS SELECTO DE LOS PROGRAMAS DE ATRACCIONES MECANICAS

18 Y 19 DE SEPTIEMBRE, DOS DIAS EN QUE LA ALEGRIA INVADIRA LA CIUDAD DE LAS MIL MARAVILLAS MECANICAS Y ESTARA AL ALCANCE DE TODOS

PASE UD. UNAS FIESTAS PATRIAS RECREANDOSE SANAMENTE, EN UN AMBIENTE DIGNO DE UD.

HOY, DESDE LAS 2 DE LA TARDE HASTA LA MADRUGADA, PRESENTA:

Globo de la muerte — Lanchas a motor — Tren Fantasma — Autos Escuters — Casa de Locos — Autopista — Carrousel — Sillas Voladoras — Botes Voladores.

10 ORQUESTAS CON 75 INSTRUMENTOS MUSICALES EJECUTANDO LA MAYOR MUSICA

"AVIONES FANTASMAS ATOMICOS"

EXHIBICION DEL MAS FANTASTICO Y ATEVIDO DE LOS APARATOS MECANICO

CONOZCA EL SORPRENDENTE CASO DE LA PRECOZ MADRE DE 5 AÑOS QUE SE PRESENTARA EN LA GALERIA DE EXHIBICIONES
UNA SALA DE ATRACCIONES TOTALMENTE EQUIPADA AL SERVICIO DEL PUBLICO

FUEGOS ARTIFICIALES... ILUMINACION FANTASTICA... MUSICA... ALEGRIA... GRANDES CONCURSOS DE CUECAS... VALIOSOS PREMIOS

Avenida BULNES y PLAZA ALMAGRO

ENTRADA GENERAL UN PESO

U. de Chile superó a Everton por 3 a 1

NO ES FACIL DOBLEGAR A LOS VIÑAMARINOS EN SU REDUCTO, LO QUE HACE SOBRESALIR MAS AUN LA VALIOSA PERFORMANCE DEL CONJUNTO METROPOLITANO, QUIEN HA COMPLETADO ASI 24 PUNTOS, MANTENIENDOSE EN EL LUGAR DE PRIVILEGIO DEL CAMPEONATO DE FUTBOL PROFESIONAL

Con su victoria de ayer, el conjunto profesional de la Universidad de Chile, que venció al Everton, por 3 a 1, queda momentáneamente en el primer lugar del cómputo de la principal competencia de la División de Honor de la Federación de Fútbol, con 24 puntos a favor.

El triunfo de la "U", muy merecido por lo demás, ante un difícil oponente, alcanza títulos bien marcados, conociéndose la capacidad del rival que tuvo en esta oportunidad, que está conceptuado como uno de los equipos más completos del campeonato. A Everton cuesta mucho vencerlo, más todavía en canchas porteñas, que son las suyas y en las que ha obtenido frecuentes satisfacciones.

Los universitarios no se arriesgaron en esta presentación como ocurrió cuando actuaron frente a Colo Colo y Santiago, y desde el principio hasta el fin, se adueñaron de la iniciativa, controlando las acciones en largos pasajes de la brega. Mantuvieron una trabazón bien desatada y la línea media, que trasuó en el partido con los porteñatanos, se armó mejor tan te en la faena defensiva como cuando otorgó su colaboración a los delanteros. Así, la "U" mantuvo sostenidamente en jaque a su contendor, a quien acosó con penetrantes cargas que llevaron el desasosiego a las huestes del club viñamarino.

Con un equipo liviano, y sin galmente rápido en la conducción del juego, la Universidad de Chile pronto abrió cierta superioridad ante su esforzado antagonista, que no pudo hallar la fórmula que le permitiera substraerse a la acción bien dispuesta del ganador. El Everton se empeñó en hacer un juego lento adaptándose al estado del campo, que se hizo pesado con la lluvia que alcanzó caracteres de verdadera lluvia, pero no consiguió advertir el punto vulnerable de los estudiantes, perdiendo de esta manera sus valiosos esfuerzos.

Muchas de las intentonas del perdedor, que trabajó por acortar la diferencia, no tuvieron buen éxito en su trayectoria, algunas por las dificultades que encontró para imponer su juego a base de pases rasantes y cortos, y otras por la forma lenta con que fueron proyectadas, que permitían la intervención decidida de sus adversarios. En otras oportunidades, el juez se encargó de desbaratarlas con sucesivos errores que más perjudicaron al perdedor que al ganador. El señor Báez no cumplió esta vez su misión con el acierto de otras oportunidades dejando una impresión desfavorable.

De los integrantes del conjunto universitario, sobresalieron Alvarez, Yori y Pilassi, éste último que guardó con frecuencia una buena ubicación. M. García fué el mejor elemento que tuvo el Everton, siguiéndolo en mérito Vidal y Chávez.

Consignamos los pormenores de más interés del encuentro.

UNIVERSIDAD DE CHILE (3). EVERTON (1)

Arbitro: señor Guillermo Báez

U. de Chile: Ibáñez; Baeza y Pilassi; Sepúlveda, Solari y Negri; Ramos, Alvarez, Cruche Balbuena y Yori.

Everton: Zubieta (Soudy); Chávez y Torres; Salgado, Pastenes y García; Ríos, Vigorito, Vidal, Cid y Báez.

Goles: Alvarez (2) y Yori, de la U. de Chile; García, del Everton.

En la primera rueda. — Everton (3) — U. de Chile (1).

PRIMER TIEMPO

1' En medio de una fuerte llovizna se da comienzo al partido. Los players tienen dificultades para intervenir.

39' Una combinación de Cruche y ALVAREZ, es liquidada por este último, quien derrota por primera vez a Zubieta con shot que expide desde muy cerca. ¡Goal!

SEGUNDO TIEMPO

1' El arco del Everton es custodiado ahora por Soudy, que reemplaza a Zubieta, que sufrió un accidente.

3' ALVAREZ aumenta el score a su favor, al derrotar a Soudy con fuerte tiro cruzado. ¡Goal!

7' M. GARCIA sorprende a Ibáñez haciendo llegar la pelota hasta el fondo de las redes del arco de los estudiantes, con potentísimo lanzamiento que ejecuta desde lejos. ¡Goal!

28' Tras habilidosa intervención, YORI elude a Salgado y luego a Chávez, para rematar en seguida con fuerza sobre la valle de Soudy, a quien derrota sin atenuantes. ¡Goal!

45' En el momento que Vidal disputó el balón con Baeza, el juez hace sonar el silbato poniéndose término al encuentro, cuyo score registró el triunfo de la Universidad de Chile sobre Everton, por 3 tantos contra 1.

UNA BUENA PERFORMANCE.—Everton no pudo superar la regularidad de la acción de la U. de Chile, que cumplió esta vez una performance más que satisfactoria. En el gra bado aparecen los componentes del team estudiantil, con Sepúlveda a la cabeza, seguido de Alvarez, que fué el mejor hombre de la cancha. Cuando se enfrentaron en la primera rueda el triunfo correspondió a los viña marinos por el mismo score de ayer.

CAMPO DEPORTIVO EN BARRANCAS

SE INAUGURO OFICIALMENTE AYER TARDE

En la tarde de ayer, con asistencia de las autoridades edilicias y dirigentes deportivos locales, se efectuó en la vecina localidad de Barrancas, el acto inaugural de la cancha e instalaciones anexas del campo deportivo principal de esa comuna.

En esta oportunidad, las personas que dirigen el deporte de Barrancas agradecieron la gestión realizada por el Alcalde señor Miguel Ross, cuyas disposiciones no fueron otras que las de hacer realidad una antigua empresa insinuada por los deportistas.

El grabado presenta una parte de la numerosa asistencia que se dió cita a este acto.

WANDERERS DEBIA GANAR Y GANO

POR 6-2 AVENTAJO AYER EN EL ESTADIO PLAYA ANCHA AL SANTIAGO NATIONAL.— DEBIDO AL ATRASO DE TORO, EL TEAM PORTEÑO JUGO 25' CON DIEZ HOMBRES, Y EL SCORE LE ERA DESFAVORABLE POR 2-0.— EL PERDEDOR LUCHO CON ENTUSIASMO

Un resultado lógico y hasta cierto punto esperado se registró en el primer encuentro de la reunión oficial de fútbol profesional realizada en la tarde de ayer en el Estadio Playa Ancha de Valparaíso, donde el team de Wanderers aventajó al Santiago National por la categórica cuenta de 6 a 2.

Sin embargo, los adictos del equipo verde vivieron instantes de incertidumbre, y, por un momento, sintieron que se complicaba la conquista de una victoria que anticipadamente daban como segura, esto es, tomando en consideración los antecedentes con que llegaría a la cancha uno y otro equipo. Y la causa de este hecho no deja de ser curiosa. Wanderers entró a disputar su compromiso con diez hombres, por cuanto Raúl Toro no había llegado a la cancha a tiempo. Virtualmente 25 minutos jugó el team local en inferioridad numérica, espacio durante el cual Santiago National atacó, dominó y logró situarse en ventajas por 2 a 0, diferencia que suele ser difícil de descontar, sobre todo en el caso de los "albi-rojos", para quienes un triunfo enclerra un significado enorme dada su incómoda ubicación en la retaguardia de la tabla de posiciones. Pero, cuando entró Toro, Wanderers pudo organizarse y en escasos minutos asumió el control de las acciones, advirtiéndose entonces con facilidad que en la cancha había un elenco superior al otro. Al término de la etapa el score fué de dos a dos.

En el segundo período, Wanderers ya pasó a jugar para ganar, mientras que su contendor se veía imposibilitado de realizar maniobra alguna, limitándose su misión a defenderse y contraatacar esporádicamente, cuando las circunstancias se lo permitieron. Planteadas las cosas así, para nadie resultó una sorpresa que el marcador fuera aumentando paulatinamente a favor de los porteños, hasta llegar a la cifra de 6 a 2.

El encuentro gustó, especialmente durante el primer tiempo, donde se vió a Wanderers realizar una ardua tarea para recuperar el terreno perdido por la inexplicable irregularidad ya consignada. Por otra parte, el Santiago National no entregó tan fácilmente y aunque sus hombres se dieron cuenta de que las cosas no se les presentaban muy propicias, hicieron derroche de entusiasmo, y es dable afirmar que en ningún instante decayeron, ni aun cuando ya la contienda estaba definitivamente liquidada en su contra.

Campos, Berruezo y Vásquez se convirtieron en los elementos más eficaces del ganador, mientras que en las filas del vencido agradó la expedición de Spagnolo, Jiménez y Coll.

Consignamos a continuación los pormenores más importantes del encuentro.

SANTIAGO WANDERERS (6) — SANTIAGO NATIONAL (2)

Arbitro: señor Francisco Rivas.

Wanderers (verdes): Vélez; J. García y Escobar; Mendaca, Berrezo (capitán) y Vásquez; Rivera, Arenas, Sáez y Campos.

Santiago National (albi-rojos): Del Villar; Pérez y Cortés; Ibáñez, Sereño y Bravo; Jiménez, Spagnolo, Arriagada, Coll y Medina.

Nota: Wanderers empezó con diez hombres.

Scorers: Campos (2), Berruezo, Sáez, Rivera e Ibáñez (en contra), del Wanderers. Spagnolo y Jiménez, del Santiago National.

Resultado de la primera rueda: Santiago National (3) — Wanderers (2).

A los 7' Medina habilitó muy bien a SPAGNOLO, que de cerca venció a Vélez. A los 25' entró Raúl Toro a la cancha ubicándose en su plaza habitual de centro forward. A los 28', Coll inició desde atrás un avance, pasando a Spagnolo, quien, a su vez cedió a JIMENEZ que batió por segunda vez la valla por tera. Cuatro minutos más tarde, Arenas tiró de distancia, se interpuso IBAÑEZ, que al tratar de despejar lo hizo con tal mala suerte, que introdujo el balón en su propio arco. Cuando se habían disputado 34', Campos sirvió un corner en forma abierta, recibiendo el esférico BERRUEZO, que conectó un violentísimo tiro que anuló a Del Villar.

En el segundo período, a los 19', Toro pasó a CAMPOS, quien de cerca, puso a Wanderers en ventajas. A los 23', nuevamente CAMPOS, al liquidar un avance, elevó a cuatro la cuenta a favor del ganador. Dos minutos después, se lesionó Del Villar y entró en su reemplazo Alzola. A los 37', un tiro por elevación ejecutado por Berruezo produjo una situación de apremio, a la que puso término SAEZ con golpe de cabeza, anidando la pelota en las mallas. Finalmente, a los 40, RIVERA en un jugada individual dió estructura definitiva al marcador conquistando el sexto punto.

INSIDER POSITIVO.—Campos, el hábil delantero de Wanderers, que une a su acción técnica una buena disposición para hacer goles. De los seis que ayer los porteños le marcaron al S. National, Campos hizo dos.

POSICION ACTUAL DE LOS TRECE CLUBES QUE INTERVIENEN EN EL TORNEO PROFESIONAL DE FUTBOL

CONSIDERADOS LOS ENCUENTROS DE AYER

Considerados los dos matches efectuados ayer en la cancha del Estadio de Playa Ancha, la posición actual de los trece equipos que intervienen en el campeonato oficial de la División de Honor de la Federación de Fútbol de Chile, es la que pasamos a detallar:

Equipos	PJ.	PG.	PE.	PP.	GF.	GC.	Ptos.	Lugar
U. de Chile	18	10	4	4	43	29	24	1.o
Colo Colo	17	7	8	2	36	26	22	2.o
Magallanes	17	8	6	3	44	30	22	2.o
A. Italiano	17	9	3	5	40	34	21	4.o
Wanderers	17	9	3	5	36	29	21	4.o
Everton	17	6	5	6	31	29	17	6.o
U. Española	17	5	6	6	26	27	16	7.o
Badminton	17	5	5	7	37	42	15	8.o
U. Católica	17	5	5	7	[illegible]	34	15	8.o
Green Cross	16	5	4	7	[illegible]	43	14	10.o
Santiago	17	5	4	8	34	36	14	10.o
Iberia	16	4	2	10	29	40	10	12.o
S. National	17	2	5	10	33	55	9	13.o

Los encuentros restantes de esta décimonovena fecha oficial son los siguientes:

U. Española (2)—Iberia (1).
Colo Colo (1)—G. Cross (1).
Badminton (1)—U. Católica (1).
Magallanes (1)—Santiago (0).
Queda libre el Audax Italiano.

La vigésima fecha del campeonato comprende estos partidos:

U. Española (2)—U. de Chile (1).
Santiago (5)—Colo Colo (1).
A. Italiano (3)—Green Cross (1).
S. National (0)—Iberia (0).
Wanderers (1)—Badminton (0).
U. Católica (4)—Everton (1). Las cifras colocadas entre paréntesis, indican el resultado del match que sostuvieron en la primera rueda del certamen.

Queda libre el Magallanes.

Hasta el momento los cinco jugadores que han marcado más goles en el campeonato —scorers— son: Cruche (U. de Chile), 15; Soares (Magallanes), 15; González (Badminton), 13, y Campos (Wanderers), 13.

CON SU JUEGO MAS COMPLETO, RENATO ACHONDO VENCIO AYER A MOLINA Y TAVERNE A BLOCK

POR EL CAMPEONATO DE TENIS DE FIESTAS PATRIAS

Con cuatro matches de singles y uno de dobles, correspondientes al escalafón nacional, que se jugaron ayer en los courts del International Sporting Club, entró a su faz de más interés el campeonato de tenis de Fiestas Patrias.

TRIUNFO DE SALVADOR DEIK

En esta oportunidad, Salvador Deik eliminó a Carlos Ayala en forma relativamente fácil, destacando el vencedor la eficacia y seguridad de golpes que siempre lo ha mantenido entre los players de más categoría del país. El score fué 6/0, 6/3 y 6/4.

GALLEGUILLOS VENCIO A E. DEIK

Elías Deik opuso una seria resistencia a Ignacio Galleguillos, a quien obligó por su variedad de lanzamientos, a duros esfuerzos al buen exponente viñamarino. Este ganó tras exposición de sus mejores recursos, en cuatro sets, cuyo score fué el siguiente: 4/6, 6/3, 8/6 y 6/1.

VICTORIA DE RENATO ACHONDO

El defensor del International y jugador N.o 2 del "ranking", Renato Achondo, se enfrentó esta vez con Jorge Molina, sobre quien se impuso por 6/3, 8/6 y 6/3. El perdedor, joven valor del tenis local, le faltó experiencia para sobreponerse a la efectividad de Achondo, que usó de continuo en su match de ayer, un golpe potente en el servicio, que le otorgó numerosos puntos, aparte de bien medidas devoluciones que terminaron por hacer menos firmes los recursos del debutante en la serie del escalafón nacional.

TAVERNE SE IMPUSO A BLOCK

Rodolfo Block, otro de los elementos que recién incursiona en la serie principal del tenis y que ha venido destacando muchos progresos, fué aventajado por el "veterano" player del Stade Marcelo Taverne, que lo derrotó en tres sets consecutivos: 6/3, 6/4 y 7/5.

La inteligencia, perspicacia y tesón en la lucha, fueron los factores que más nítidamente destacó Taverne en su compromiso con su bien dotado oponente. Este reveló de nuevo sus buenas aptitudes que lo señalan como una de las más firmes esperanzas del tenis metropolitano, y todo es cuestión de tiempo para que alcance un sitial de alta categoría en la división superior. Tiene defectos propios de todo principiante, como lo es su servicio de escasa seguridad y su afán de llevar el tren que imponga el adversario, pero de todas maneras se puede decir que de los valores nuevos, Block es el que ofrece halagüeñas perspectivas para un futuro no muy lejano.

Tanto Block como Molina cumplieron una actuación bastante meritoria, y sus derrotas en estas presentaciones, han de servirles de estímulo en su dedicación a este deporte, para el cual poseen condiciones bastante apreciables.

PROGRAMA DE HOY

Comprende los siguientes encuentros de la serie escalafón nacional:

9.30 horas: Salvador Deik con I. Galleguillos; 11 horas: R. Balbiers con Alfredo Trullenque, y Renato Achondo con C. Sanhueza; a las 15 horas, señora de Ahumada con Olga Latrille; a las 16 horas Clotilde Lizana con María de Silva, y Taverne-Galleguillos con E. Deik-R. Block.

OTRAS SERIES

A las 9.30 horas: Haggemann-Smitt con Stange-Córdova; ganador Santelices-Phillippi, Jirón-Pizarro con Soto-Vicentello y Toledo-Rojas con Parada-Astudillo.

A las 10 horas: G. Gómez-E. García con Díaz-Lizana; Kerestegian-Vera con Appey-Arancibia y R. Azula con L. Hidalgo.

A las 11 horas: J. Rebhein con C. Abogabir; H. Giroux con D. Mortheiru y G. Becker con R. Molina S.

A las 14.30 horas: Gan. Córdoba-Goldstaub, I. Merizón-T. Trujillo con Gonzalo-Toro y ganador Chocca Rojas con J. Saavedra.

A las 15.30 horas: D. Morthe-ru-O. Pabst con M. Bander-C. Appey y R. Samaniego con M. Astudillo.

TRES TRIUNFOS DE LOS INFANTILES DEL MAGALLANES

Con los tres elencos vencieron ayer los infantiles del Magallanes frente a los del Juan Enrique Concha, en los partidos amistosos jugados en la cancha Santa Filomena.

Damos a continuación los resultados.

Segunda Infantil. Venció Magallanes 2 por 1; goles anotados por Humberto Gálvez y Luis Muñoz.

Magallanes 2.o: M. González; E. Saavedra y H. Bastías; R. Troncoso, L. Muñoz y J. Lorca; C. Riquelme, V. Muñoz, J. Gálvez, H. Gálvez y J. Rodríguez.

Primera Infantil. Venció Magallanes 3 por 0; goles se anotados por Villagrán (2) y M. Castillo.

Magallanes 1.o: A. Castro; O. Briceño y M. Valdés; C. Oyanedel, A. Abusleme y S. Aybarcal; M. Castillo, R. Avila, Villarán, Lobos y S. Zuñiga.

División Juvenil. Venció Magallanes 4 por 2. Scorers: Humberto Gálvez (2), Luis González y Carlos Jorquera.

Equipo del Magallanes: R. Carrasco; S. Arredondo y R. López; G. Ortiz, J. Catalán y L. Figueroa; L. González, S. Mella, H. Gálvez, R. Muñoz y C. Jorquera.

Los dirigentes obsequiaron medallas a los jugadores del Magallanes en los dos últimos partidos.

El tranviario Saavedra triunfó con facilidad en la "Marathon Nacional"

AYER SE DISPUTO ESTA TRADICIONAL PRUEBA PEDESTRE.— MANUEL CARREÑO SE ADJUDICO LA PRUEBA DE 20 KILOMETROS

Con la participación de los más calificados fondistas metropolitanos, se efectuó en la tarde de ayer la tradicional prueba pedestre denominada "La Marathon Nacional", sobre una distancia de 32 kilómetros. Esta prueba fué organizada por la Asociación Atlética de Santiago y contó con el auspicio de la Ilustre Municipalidad, como número oficial del programa de festejos en conmemoración a las Festividades Patrias. Previamente a la competencia que nos ocupa, se efectuó una carrera sobre 20 kilómetros.

El recorrido de "La Marathon Nacional", fué el siguiente: Palacio de la Moneda, Moneda, Morandé, Agustinas, Teatinos, Moneda, Bandera, San Diego, Gran Avenida hasta el paradero 16, San Diego, Franklin, San Ignacio, Blanco Encalada, Dieciocho, Alameda y monumento al General Manuel Bulnes.

Para los concursantes de la prueba de 20 kilómetros la meta fué ubicada en el paradero 16 de la Gran Avenida.

GANO SAAVEDRA

El resultado general de la Marathon Nacional, fué el siguiente:

1.o—J. Saavedra, del Tranviario, con 2 horas, 37' 6|10.
2.o—L. Salinas, del Royal, con 2 horas 4'5" 6|10.
3.o—F. Pino, del Royal, con 2 horas 4'14" 8|10.
4.o—Barra Nilo, de Rancagua, con 2 horas 7'45".
5.o—Julio Montecinos, del Tranviario, con 2 horas 8'52".
6.o—O. Robles, de Puente Alto, con 2 horas 12'47".
7.o—B. Garrido, del Atlántida, con 2 horas 18'42".
8.o—M. Osorio, del Atlántida con 2 horas 18' 55".
9.o—L. Ureta, del Atlántida, con 2 horas 30'6".
10.—E. Valencia, del Tranviario, con 2 horas, 30'6".
11.—J. Cáceres, del Royal, con 2 horas, 30'7".
12.—L. Zamorano, del Suplementeros, sit.

CARRERO EN LOS 20 KILOMETROS

La prueba sobre 20 kilómetros arrojó el resultado que insertamos:

1.o—Manuel Carreño, del Suplementeros, con 1 hora 10' 10".
2.o—R. Gonzáles, de Rancagua, con 1 hora, 12'33" 9|10.
3.o—E. Fornelis, del Suplementeros, con 1 hora 13' 15".
4.o—E. Inostrosa, del Suplementeros, con 1 hora, 13' 29".
5.o—D. Carrasco, del Famae, con 1 hora, 14' 50".
6.o—S. Donoso, del Suplementeros, con 1 hora 15'27".
7.o—H. Fuentes, del Suplementeros, con 1 hora 16' 20".
8.o—C. Muñoz, del Tranviario, con 1 hora 17' 28".
9.o—A. Merino, del Suplementeros, con 1 hora 19' 12".
10.—M. Palma, del Green Cross, con 1 hora 21'36".
11.—C. Moya, del Suplementeros, con 1 hora 22'56".
12.—G. Jiménez, del Royal, sit.

EN QUILICURA

Grandes amansaduras el 19 a las 14.30 horas a beneficio de la

ASISTENCIA PUBLICA DE LA COMUNA

EN EL ESTADIO MUNICIPAL

Habrá buen servicio de locomoción cada media hora, del Mapocho

Aliviol

INAUGURACION DE LA TEMPORADA DE POLO

El sábado, en la cancha central del Club Hípico, se inaugurará la temporada oficial de polo, con la competencia por la copa Santiago Polo Club, que contará con la intervención de nueve equipos.

El programa de partidos es el siguiente:

Sábado 21. — 14.30 horas: Angostura con Graneros. Umpire señor Alfonso Chadwick.

15.30 horas: Universidad Católica con Quilapán. Umpire señor Jorge Lyon.

16.30 horas: Gorila con Condorito. Umpire, señor Julio Zegers. Director de turno señor Alfonso Chadwick.

Domingo 22.— 9.30 horas: La Tralana con ganador Gorila-Condorito. Umpire, señor Bernardo Moreno.

11horas: Militar con Las Condes. Umpire, señor Pedro Arostegui.

Lunes 23.— 15 horas: Ganador Angostura-Graneros con ganador Universidad Católica-Quilapán.

16 horas: Ganador La Tralana-Gorila-Condorito con ganador Militar-Las Condes. Director de turno el señor Alfonso Chadwick.

Green Cross, próximo rival de Colo Colo, lleva tres triunfos seguidos

MAGALLANES, OTRO DE LOS PUNTEROS, ENFRENTARA AL SANTIAGO.— EL DOMINGO SE COMPLETARA LA 19.a FECHA DEL TORNEO PROFESIONAL DE FUTBOL PROFESIONAL

Con los cuatro encuentros que deberán jugarse el domingo próximo en la capital, se completará la décimonovena fecha del campeonato oficial de la División de Honor de la Federación de Fútbol de Chile, y que, hasta el momento, encuentra a los elencos del Magallanes, Colo Colo y Universidad de Chile en el primer lugar de la tabla de posiciones, con 22 puntos cada uno.

Es natural que la atención de los aficionados se concentrará en los compromisos que deberán librar los equipos punteros y que, en realidad, no se les presentan tan sencillos. Así, por ejemplo, tenemos que Magallanes se medirá en el campo de deportes de la Avenida Independencia con el team del Santiago. Luego de la tenaz resistencia que el once de Nocetti le opuso el sábado a la "U", cuadro este último que sobre la hora consiguió el empate, se estima que los albiceleste deberán superarse y mejorar mucho si pretenden conservar su privilegiada colocación. Sabemos, además, que los recoletanos han intensificado su preparación durante la presente semana, ya que les guía la finalidad de avanzar trecho en el cómputo con el objeto de terminar entre los seis primeros.

Tomando en consideración estos detalles, no es aventurado afirmar que el de recoletanos con albiceleste puede resultar un partido de alto interés. El uno tratará de mantenerse donde está y el otro de avanzar lugares y de conseguir una rehabilitación categórica.

Pasando ahora al Colo Colo, el panorama se le plantea prácticamente tan complicado como a Magallanes. Jugará con Green Cross en el Estadio Nacional. El campeón de 1945, luego de haberse visto tan venido a menos durante varias fechas, posteriormente logró rehacerse, y ahora lo encontramos con que lleva tres victorias consecutivas, habiendo dejado una impresión cada vez más halagadora. Como es fácil deducir, entonces, el compromiso es de riesgo para los "albos", que deberán expedirse con acierto desde un comienzo.

De los demás partidos, nos hallamos con que la Universidad Católica, uno de los cuadros mejores de la segunda rueda, se medirá con Badminton, y, en el Estadio Nacional, Iberia con Unión Española, harán el semifondo.

PROGRAMA OFICIAL

El programa oficial se ajustará al siguiente orden:

Cancha de la Universidad Católica: a las 14.15 horas, Badminton con U. Católica; árbitro señor Guillermo Báez. A las 16 horas, Magallanes con Santiago; árbitro señor Manuel Soto. Porcentaje: 30 por ciento para el preliminar y 70 por ciento para el match de fondo.

Cancha Estadio Nacional: a las 14.15 horas, Unión Española con Iberia; árbitro señor Archibaldo Herrera. A las 16 horas, Colo Colo con Green Cross; árbitro señor Francisco Rivas. Porcentaje: 35 por ciento para el preliminar y 65 por ciento para el partido principal.

Gracias a Mascaró, U. Católica pudo empatar a un goal con el Colo Colo

EN EL PARTIDO OFICIAL QUE AYER SOSTUVIERON POR EL CAMPEONATO DE LA DIVISION RESERVAS DE HONOR.— LOS ALBOS JUGARON MEJOR Y MERECIERON TRIUNFAR.— EN EL ENCUENTRO PRELIMINAR, SANTIAGO SE IMPUSO CON RELATIVA FACILIDAD A MAGALLANES POR 3 A 0

En la cancha de la Universidad Católica se efectuaron ayer en la tarde dos encuentros oficiales por el torneo oficial de la División de Reservas.

En el primero de ellos el equipo del Santiago ganó al Magallanes por 3 a 0 y en el match de fondo Universidad Católica y Colo Colo empataron a 1.

SANTIAGO (3) — MAGALLANES (0)

SANTIAGO (blancos): Miranda; Nilo y Matta; Navarro, Zerillo, y Wood; Villegas, Farías, Latorre, Cáceres y Gajardo.

MAGALLANES (albicelestes): Soto, Labbé y Germain; Romero, Miranda y Salas; Pinto, González, Epelca, Orlandelli y Salas.

CAMBIOS: Astudillo entró por Gajardo, en el Santiago; López por Orlandelli y Ortiz por Salas, en el Magallanes.

ARBITRO: Señor Leopoldo González.

SCORERS: Cáceres (2) y Latorre del Santiago.

RECAUDACION: 2.500 personas pagaron $ 3.650. Se vendieron un total de 1.000 impuestos.

PRIMER TIEMPO

21' Ante un tiro largo y alto, salta Soto para apoderarse de la pelota, pero cae y el balón se le escapa, permitiendo que CACERES, que entraba a la carrera, remate fuerte y a una esquina. ¡GOL!

26' Latorre pasa de cabeza a CACERES, insider que desde la entrada del área tira fuerte y alto haciendo inútiles los esfuerzos de Soto. —GOL!

SEGUNDO TIEMPO

15' Astudillo sirvió un corner que tomó Farías, dando la pelota en el vertical. Insistió el insider, pero contuvo parcialmente Soto. La pelota despejada por un back cayó en poder de LATORRE que con tiro a media altura marcó un ¡GOL!

19' Un tiro de López dió en el travesaño, cuando se aclamaba el gol.

21' Latorre adelantó a Cáceres quien libre de adversario desvió. Fue una gran ocasión.

32' Terminó el partido: SANTIAGO (3) — MAGALLANES (0).

Cuando entraron los equipos a la cancha y se conoció la constitución de ellos, la gran mayoría del público creyó, no sin razón, que la victoria debía corresponder al Magallanes, porque en su team figuraban varios jugadores que actúan habitualmente en primera división.

Pero cuando se inició el partido las cosas se presentaron de modo distinto. Accionaba mejor la "academia" más el Santiago con un juego sobrio y efectivo, consiguió crear situaciones de peligro a la valla de Soto. Los delanteros del cuadro listado no se instituaban dentro del área. Orlandelli, Epelca y Salas resultaron elementos escasamente efectivos en una línea de forwards que combinaba bien, pero que no hacía goles.

Cáceres en dos oportunidades aprovechó fallas de la defensa del Magallanes para señalar dos goles, lo que vino a premiar con justicia el trabajo más entusiasta y positivo de su elenco.

La segunda etapa tuvo mayor lucimiento, toda vez que los dos equipos se afanaron en realizar una tarea más efectiva. Atacó Magallanes, tratando de descontar, pero entonces respondió bien la defensa recoletana. Por su parte, los ágiles de este último equipo, que tuvieron en Latorre un hábil director, optaron por shotear desde cualquier posición táctica que les vino a dar buen resultado, ya que consiguieron el tercer gol, que resultó ser el definitivo. No desmayaron en su afán los jugadores del Magallanes, pero ya era tarde y el match terminó tres a cero, score justo para un elenco que, como el Santiago, demostró menos errores y un mayor deseo de superación.

Latorre, Zerillo y Cáceres, fueron buenas figuras en el vencedor, mientras que Labbé y González resultaron los mejores en el perdedor.

La labor del referee, señor Leopoldo González, puede estimarse, como acertada.

U. CATOLICA (1) — COLO COLO (1)

U. CATOLICA: Mascaró; Passi y Allende; Cruz, Alderete y Heria; Loyola, Bickell, Mancilla, Porras y Vera.

COLO COLO: Sabaj; Serrano y Sorrel; Herrera, Romo y Mondaca; Ibaceta, Figueroa, Videla, Plaza y Rojas.

CAMBIOS: En el Colo Colo, Garreño reemplazó a Figueroa y Navarro a Tomás Rojas. En la U. Católica no hubo cambios.

ARBITRO: Señor Juan Suazo.

SCORERS: Videla de Colo Colo y Vera de la U. Católica.

PRIMER PERIODO

26' Rojas sirvió un corner que tomó Videla, pero su shot dió en el travesaño. Insistieron los forwards albos, y los backs se encargaron de despejar parcialmente. El centro delantero lanzó entonces un tiro violento y esquinado, que Mascaró, en su mejor atajada, desvió.

SEGUNDO PERIODO

8' Después de una serie de combinaciones frente al arco Navarro pasó a VIDELA, el que desde muy cerca tiró bajo y venció a Mascaró. ¡GOL!

17' En el medio de la cancha se apoderó de la pelota VERA, que burló a Sorrel y se fué enseguida en rápida carrera hasta el área, desde donde shoteó alto y fuerte. ¡GOL!

35' Terminó el partido: U. Católica (1) — Colo Colo (1).

Colo Colo mantiene con el resultado del partido de ayer frente a la Universidad Católica su posición de invicto.

Uno a uno fué el score final del encuentro y la verdad es que ese tanteador no refleja la capacidad demostrada por uno y otro elenco. El conjunto albo pudo en la primera fracción y gracias a la labor de su media zaga, cumplir una acertada labor, que vino, empero a perjudicarse con la poca efectividad de sus delanteros. Elevó el ritmo de las acciones por espacios muy prolongados y logró dominar a un adversario que se mostró muy entusiasta. Cuando en el ánimo de muchos espectadores se creía que Colo Colo no tardaría en abrir el score, surgió la figura de Mascaró para oponerse a esos deseos y así todo seguía igual. Por su parte Universidad Católica trató de sorprender a una defensa bien disuelta a base de rápidos desplazamientos, pero no lo logró.

Terminó el primer período, cero a cero. Ya iniciadas las acciones de la etapa complementaria fué otra vez Colo Colo el que condujo los mejores y más peligrosos ataques. Las combinaciones rápidas de sus delanteros, encontraron, por fin una buena rubrica en el gol de Videla. Parecía que ese tanto iba a significar un dominio definitivo para los albos, pero se produjo entonces una reacción del team estudiantil que consiguió gracias a una corrida individual de Vera, el empate. De ahí hasta el final del lance las acciones fueron arduamente disputadas.

Del análisis sereno de las condiciones demostradas por los equipos, llegaremos a la conclusión que el empate resultó demasiado premio para el conjunto estudiantil, y por ende, perjudicó al elenco albo que por lo menos demostró mayor aplatamiento en sus líneas. La Universidad Católica a base de un entusiasmo lleno de encomio, pudo hacer frente así a un rival que se mostró superior y que con entera justicia se mantiene como puntero en el torneo oficial de la División de Reservas de Honor.

En 3.ra división también puntean R. Plate y Boca

ULTIMO ES TIGRE

BUENOS AIRES.— La colocación de los equipos que intervienen en el campeonato de tercera división, que se juega como preliminar del de la categoría superior, es la siguiente:

	J.	G.	E.	P.	Pts
River Plate	19	12	6	1	30
Boca Juniors	19	13	3	3	29
N'a. O'd Boys	19	11	4	4	26
San Lorenzo	19	11	4	4	26
V. Sarsfield	19	9	5	5	23
Chacarita Juniors	19	8	5	6	21
Estudiantes	19	7	6	6	20
Independiente	19	8	4	7	20
Racing	18	8	2	8	18
Rosario Central	18	5	6	7	16
Platense	19	5	6	8	16
Huracán	19	4	5	10	13
Atlanta	19	4	4	11	12
F. C. Oeste	19	5	1	13	11
Lanús	19	4	3	12	11
Tigre	19	4	2	13	10

EL BASQUETBOL DE SERIES INFERIORES

Por su competencia de series inferiores, la Asociación de Básquetbol de Santiago, ha programado los siguientes partidos:

DOMINGO 22. — Gimnasio Tracción: Iberia con Artesanos La Unión, segundos, terceros equipos.

Cancha Stade: Estrella Polar con Stade Francais, tres equipos.

Cancha Beneficencia: Audax Italiano con Beneficencia, tres equipos.

Cancha Pedro Montt: Montemar con Pedro Montt, tres equipos en la tarde. Palestino con Cabrera Gana, dos equipos, en la mañana.

MIERCOLES 25. — Gimnasio Tracción: Deportivo Olea con Barcelona, tres equipos; 20.15 21.15, 22.15 horas, turno, delega-

CAJA DE LA HABITACION

PROPUESTAS PUBLICAS

PROVISION DE COCINAS

Se solicitan propuestas públicas para la provisión de cocinas a carbón o leña, con dispositivo para agua caliente, destinadas a Stock.

Las propuestas se abrirán el día Viernes 4 de Octubre próximo, a las 15 horas, en la oficina del Jefe del Depto. Técnico, ante los interesados que concurran.

Para presentarse a las propuestas los interesados deberán estar inscritos con cinco días de anticipación.

Bases y antecedentes en el Archivo del Depto. Técnico, Arturo Prat 48, 4.o Piso, diariamente de 14 a 17 horas.

A. ALCAINO F.,
Vicepresidente Ejecutivo.

VARIAS NOTICIAS SOBRE DEPORTES

ANIVERSARIO.— El Deportivo Carlos Muñoz, entusiasta entidad de La Cisterna, conmemorará el domingo el primer aniversario de su fundación. En el extenso programa de festejos que se ha elaborado, sobresale la inauguración oficial del campo de deportes de la institución.

CAMPEONATO LIBRE DE PING-PONG. — La Asociación de Ping-Pong de Santiago, con el objeto de lograr una mayor difusión de este deporte, ha resuelto organizar un campeonato libre para adultos, damas e infantiles, en el que podrán intervenir todos los jugadores que lo deseen, aunque sean de clubes no afiliados. Las inscripciones y demás detalles se atienden diariamente en Gálvez 998, de 19 a 22 horas.

Ricacho es nuestro favorito en los mil metros del clásico "Carlos de Monery"

TRAVIESA Y VAGUADA, SE PERFILAN COMO SUS MAS PELIGROSOS OPONENTES.— EN LAS PRUEBAS PARA PERDEDORES, SOMOS PARTIDARIOS DE MOCAMBO Y TRIANON.— EN LAS CARRERAS RESTANTES, PREFERIMOS A BABILONIO, GAUCHO, CABO DE HORNOS, NENE POBRE, MACACITO Y DUCAMAN

APRECIACIONES, PRONOSTICOS Y PROGRAMA COMPLETO

La reunión de esta tarde en el Club Hípico, ofrece como base la disputa del Premio Clásico "Carlos de Monery", sobre 1.000 mts. Dieciséis elementos, la mayoría de estimables aptitudes de velocidad, se hallan anotados para tomar parte en la carrera, pero ayer había desertado Amargura y es probable que se produzcan otros retiros en la mañana de hoy.

Analizadas someramente las posibilidades de cada uno de los participantes, la mejor carta para la prueba nos resulta Ricacho, elemento que llega bien a la distancia, y que en su anterior actuación se clasificó tercero de Sunshine y Giddap. Esa vez corrió con poca fortuna, lo cual no le impidió llegar a un cuerpo de los que le precedieron en la raya, los que cruzaron la sentencia separados por media cabeza. En la certidumbre de que esta vez superará cualquier inconveniente, es que le asignamos el primer puesto.

Para el segundo lugar nos gusta Traviesa, la veloz pensionista de Guillermo de la Cerda, que ahora, a sólo 54 kilos, y en tiro más apropiado de los que le ha tocado intervenir en sus recientes actuaciones, debe cumplir una lucida presentación.

En el tercer lugar vemos a Vaguada, potranca de la nueva generación, que a través de su campaña ha obtenido varios triunfos, habiéndose destacado por sus aptitudes de velocidad.

Con los tres nombrados, formulamos nuestro pronóstico, y en el mismo orden de exposición anotado.

LAS OTRAS CARRERAS

Se dará comienzo a la reunión con una prueba sobre 1.600 metros, reservada a caballos de tres años no ganadores. De los trece anotados, vemos sobresalir a Mocambo, que entre sus presentaciones en público, cuenta con una llegada tras Norte Chico. Tenemos antecedentes para suponer que esta vez superará tal actuación, y en tal seguridad lo damos para el primer puesto.

Enemigos peligrosos para nuestro favorito, nos parecen Venoso y Finolis, potrillos que han tenido discreto desempeño a través de sus recientes intervenciones.

SEGUNDA CARRERA

De iguales condiciones a la anterior, es la segunda carrera del programa, y en ella nos declaramos decididos partidarios de Trianón, elemento que ya conoce el marcador y que ha realizado apuntes muy sugestivos en los últimos días. Si corresponde a sus entrenamientos, debe imponerse.

Complot y Lamento, que también ha evidenciado progresos en sus cotejos, nos parecen los indicados para alternar con posibilidades de buen éxito frente al primero de los nombrados y, por tales antecedentes, les asignamos los lugares secundarios en nuestra fórmula.

TERCERA CARRERA

La tercera prueba del programa será disputada sobre 1.100 metros, y está reservada a galgos de la nueva generación. Entre los aspirantes a la recompensa, vemos sobresalir a Babilonio, que acaba de escoltar al corredor Rayón en esta misma pista. Creemos que con repetir tal performance, debe imponerse sobre los adversarios que ahora la saldrán al paso.

De los cinco rivales restantes (Bergante no correrá), creemos que Livingstone, es el más indicado a oponerle resistencia al hijo de Negrero, que es un elemento que recién está desarrollando sus mejores aptitudes locomotivas.

CUARTA CARRERA

Para caballos de cuatro años ganadores de una carrera, es la cuarta carrera del programa, sobre 1.500 metros. En el número 6 lote, vemos sobresalir a Gauncho, que cuenta con una campaña superior a la de la mayoría de sus rivales. En efecto, el pupilo de García ha alternado con regular éxito frente a los mejores representantes de su generación, de tal manera, que su triunfo en esta prueba, puede ser considerado dentro de las mejores posibilidades.

Queilión, un elemento que después de haber perdido sus condiciones de reproductor, ha revelado mucha mejoría, y Criollina, que en escasas oportunidades ha bajado del marcador después de su primer triunfo, nos parecen los indicados para poner a prueba las aptitudes del primero de los nombrados.

QUINTA CARRERA

Los rivales de cuarta serie de los handicaps sobre 1.100 metros, saldrán a la pista en quinto lugar del programa. Dado lo numeroso del lote, la carrera se presenta de difícil pronóstico, pero en la obligación de tener que decidirnos por uno de los participantes, lo hacemos a favor de Cabo de Hornos, un tres años que, si bien acaba de fracasar, tiene, en cambio, a su favor, un estado de entrenamiento muy efectivo. Por otra parte, la modestia del lote, es otro factor que, con toda seguridad se verá bien aprovechado por el hijo de Tipá, que es muy veloz.

Rómulo, flamante ganador en esta misma, y Landeta, que también cuenta con excelentes condiciones de velocidad, y se ve muy bien en lo que respecta a estado de preparación, pueden poner en apuros al primero de los nombrados.

SEPTIMA CARRERA

La mejor serie de los handicaps sobre 1.100 metros, será cortada a continuación del clásico. Se trata de una de las pruebas más abiertas de la tarde, y con toda seguridad, ella dará motivo a interesantes llegadas.

Estudiadas las características y antecedentes de cada uno de los participantes, hemos concluido en inferir, para Nene Pobre las mejores perspectivas de triunfo. El pensionista de César Covarrubias, ya ha corrido con elementos de parecidos méritos y lo ha hecho con buen éxito. De ahí, pues, que creamos de nuevo en su triunfo, y, en tal seguridad, le damos el primer puesto en nuestra fórmula de pronósticos.

En los puestos de placés, dejamos a Gabriela y Rayón.

OCTAVA CARRERA

Los rivales de la segunda serie de los handicaps sobre 1.100 metros, saldrán a la pista en octavo lugar del programa. Sin duda es una carrera de complicado pronóstico, y, con toda seguridad, las opiniones van a estar muy repartidas; a pesar de ello, nuestras preferencias para el primer lugar están de parte de Macacito, que, no obstante los 59 kilos, se perfila como rival de gran opción. En realidad, se nos ocurre que con repetir esa actuación tras María Verónica, Peperón y Lonquimay, debe estar entre los primeros a la llegada.

Alta Cumbre, que no hace mucho se clasificó tercero de Sión y Quechumalal en esta cancha, y Quechumalal, por sus pasadas actuaciones recientes, no parecen los indicados para lograr los puestos secundarios en esta carrera.

NOVENA CARRERA

Se dará término a la reunión con la tercera serie de los handicaps sobre 1.100 metros, y cabe que, por lo menos, veinte participantes, siempre se agreguen nuevos retiros, ya anunciados de Babilonio, Sedácea y Serpentina.

En esta carrera, vemos a salir a Ducamán, elemento que, a través de su reciente campaña, ha revelado condiciones estimables, y que si aún no ha traducido en triunfo, lo hizo como resultados de sus líneas poco afortunadas. En ocasión, seguro de que superar cualquiera dificultad, amparo de los kilos, le da el primer lugar en nuestra fórmula, señalando a Ránger y Desterrado, con una de actuaciones muy favorables, para los lugares secundarios.

PRONOSTICOS

1.o Mocambo, Venoso y Finolis.
2.o Trianón, Complot y Lamento.
3.o Babilonio, Livingstone.
4.o Gaucho, Queilión y Criolla.
5.o Cabo de Hornos, Rómulo y Landeta.
6.o Ricacho, Traviesa y Vaguada.
7.o Nene Pobre, Gabriela y Rayón.
8.o Macacito, Alta Cumbre y Quechumalal.
9.o Ducamán, Ránger y Desterrado.

PRECIOS DE LA CARNE DE VACUNO FRIGORIZADA AL DETALLE

EN LOS PUESTOS REGULADORES DEL INSTITUTO DE ECONOMIA AGRICOLA

	Kilo
FILETE	$ [illegible]
LOMO VETADO Y LISO	[illegible]
POLLO Y PUNTA DE GANSO	[illegible]
ASIENTO DE PICANA	[illegible]
POSTA ROSADA Y NEGRA	[illegible]
PLATEADA	[illegible]
SOBRECOSTILLA	[illegible]
ASADO CARNICERO	[illegible]
GUACHALOMO	[illegible]
TAPAPECHO	[illegible]
ESTOMAGUILLO	[illegible]
MALAYA	[illegible]
COSTILLA (Cazuela)	[illegible]
HUESO DE PRIMERA	[illegible]
HUESO DE SEGUNDA	[illegible]
GRASA	[illegible]

Se advierte al público consumidor que el Instituto de Economía Agrícola posee PUESTOS REGULADORES en las siguientes direcciones:

INDEPENDENCIA N.o 3115.
VEGA CENTRAL (Entrando por calle Salas).
PUENTE ALTO, calle Jose Luis Coo 291.

Próximamente el Instituto de Economía Agrícola instalará varios Puestos Reguladores más, cuyas direcciones se avisarán oportunamente.

HIPODROMO CHILE.— JUEVES 19 DE SEPTIEMBRE DE 1

18.a CARRERA DE ELIMINACION, a las 8.25 A. M. — 1.200 metros. — Para todo caballo aceptado por la Dirección de Remonta del Ejército. — Peso de Reglamento. — Premio: $ 18.000 al primero. — (Jinete sin anuncios.)

[illegible]		[illegible]		[illegible]	
A. Muscatt		Bechorneso	61	Firmament	Almantina
G. Alvarez		Cziete	61	Fte Mahon	Sierra
J. Ramírez		Lirio Negro	60	Caramouche	El Roja
J. Ramírez		Carmelina	60	Vest End	Llena
A. Jacial		Semita	59	Millimetro	Veranera
J. Claternas		Very Nice	59	Caramouche	Trigla
Propietario		Aluma	58	Contoise	Serentida

FRANQUEA CARRERA, a las 8.30 A. M. — 1.200 metros. — Premio OLIVAR. — Serie A. — Para potrancas de 3 años no ganadoras. — Peso: 54 kilos. — Inscripción: $ 230. — Premios: $ 23.000 a la primera; $ 4.600 al segundo; $ 3.450 a la tercera y $ 1.150 a la cuarta.

[illegible]	J. E. Bravo	[illegible]		Killarney	[illegible]
Herrera	H. Ravello	Kativa II	56	Il Machito	Lusitana
Gallardo	R. Sandoval	La Terroncha		Capitalón	Capitida
R. Sandoval	I. Araya	Patira	56 15	Prudente	Esposada
J. Quezada	M. Quezada	Reversa III		Purzón	Tenujen
D. Solís	R. Cruzat	Aniñada	56	Purzón	Cadra Azul
I. Troya	Pérez	Añañay	54	Cardi	Sita
A. Vodanovic	J. Cruz	Azores	54	Mark	Jurak
A. Valdivia	R. Contreras	Bella Donna	54	Lago	Charlaiana
L. Castro	G. Alcaide	China Guapa	54	Oakland	Pantimpla
D. Sotomayor	P. Flores	Cruz de Mayo		Couché	Cornarina
J. Inda	S. Carvajal	13 Espléndida	54 7	Fotográfica	La Palasua
A. Palma	V. Jara	Felicísima		Lago	Mona
J. Muñoz G.	J. Ortiz	Niebl Nichi	54	Fotográfico	La Carioca
E. Castillo	L. Valencia	Oriana	54	The Font	Llena China
A. García	No corre	Tradera	54 10	Schopenhauer	Te Fa La
A. Castro	A. Pobleta	Ramasa	54 7		
[illegible]	A. Vásquez	[illegible]	54		

SEGUNDA CARRERA, a las 9 A. M. — 1.200 metros. — Premio OLIVAR. — Serie . — Para potrancas de 3 años no ganadoras. — Peso: 54 kilos. — Inscripción: $ 230. — Premios: $ 23.000 a la primera; $ 4.600 al segundo; $ 3.450 a la tercera y $ 1.150 a la cuarta.

A. Segura	L. Céspedes	Colonda II	56	[illegible]	Galería
A. Lecci	L. A. Díaz	Panila	56 10	Exquisbro	Procepia
J. Cavieres	J. Orellana	Pirucho	56	Pantera	La Mariainna
N. Sepúlveda	G. Sepúlveda	Suriva	56 10	Pantalón	[illegible]
R. de la Cerda	J. Olivares	Viborata	56 10	Sparus	Tafufa
J. Castro R.	G. Alcaide	Bernardita	54	Mohan II	Las Palmas
A. Vodanovic	J. Cruz	Crédula	54	Livio Pellico	Doña Para
I. Duque	A. Salazar	Disfana	54	Orégano	Llellena
A. Breque	C. Cruz	Falsedad	54 10	Copete	Tay
M. Jara S.	H. Jara	Gallada	54	Darién	La Cucaracha
D. Allasa	N. N.	Gloria Star	54 10	Brown	Despierta
Propietario	M. Ravello	Isolda	54	Darién	Isbeldia
I. Troya	L. Pérez	Lo Rebelde	54	Chiste	Donga
G. Quezada	M. Quezada	Mellada	54	Orégano	Mirona
D. Miranda	R. Bustamante	Miragua	54	Fidente	Walewska
I. Ramírez	E. Marquez	Menesca	54 10	Salgoquino	[illegible]
[illegible]	R. Pacheco	[illegible]	54	[illegible]	[illegible]

TERCERA CARRERA a las 9.30 A. M. — 1.500 metros. — Premio OSIRIS. — 6.a Serie. — Handicap para ganadores y para cuatro años y más que hayan ganado $ 30.000. — Inscripción: $ 140. — Premios: $ 7.000 al primero; $ 2.200 al segundo; $ 2.100 al 3.o y $ 700 al cuarto.

[illegible]	G. Sepúlveda	Howdy	57 5	Don Belt	Red
J. Donati	J. González	Licura	56	Richard	Diplomacia
Propietario	R. Bustamante	Normando	56	Poor Chap	Pastilles
A. Castro	A. Vásquez	Teidera	54	Deneriffe	Andrelita
Propietario	V. González	Credencial	54	Garbosa	Se Fué
A. Cañas	M. Zalazar	Arriera	50	Rafaelar	Galante
J. J. Muñoz	L. Jara	Baijarin	52	Tendonian	Trabantina
M. Segura	L. Céspedes	Eslavonia	52	Alpehue	Cha
Propietario	E. Márquez	Frisette	52	Doble Jack	Trina
A. Pérez	R. Cruzat	Lista Negra	52	Oakland	Estilita
V. Troya	L. Pérez	Pulque	52	Puro Habano	Tres Cuba
A. Pantene	R. Sandoval	Azahar	51	Isidelberg	Doña Morena
Propietario	J. Vidal	Mirym	49	Capetucoo II	Lady Macbeth
Propietario	L. Valencia	Zarina	49	Tar Boy	Tarina
I. del Río	H. Ravello	Danneman	48	Noctovisión	Esarness
A. Escalante	G. Silva	Patria Vieja	48	Sing Lomond	Esta
J. González	I. Bravo	Enriquito	47	Tillstream	Tonesca
J. Suárez	I. Cruz	Mi Doctor	47	Los Buenos	Dola
J. Quiroz	L. Espinoza	Polar Negra	46	Chiste	[illegible]

CUARTA CARRERA, a las 10 A. M. — 1.500 metros. — Premio OSIRIS. — 5.a Serie. — Handicap para ganadores y para cuatro años y más que hayan ganado $ 30.000. — Inscripción: $ 140. — Premios: $ 7.000 al primero; $ 4.200 al segundo; $ 2.100 al tercero y $ 700 al cuarto.

[illegible]	G. Sepúlveda	Olimpia II	56 4	Carranquero	Bellota
D. Solís	R. Cruzat	Bellico		Armaleur	Tridelle
I. Rebolledo	A. Soto	Haaken	55 18	The Font	Cichera II
J. Quezada	M. Quezada	Heckiada	55	Gorero	Cuelta
Propietario	R. Castillo	Bochinche	54	Tanaro	Ser Dichas
R. Rabello	C. Moreno	Shaazs	54	Sandals	Casbel
A. Vodanovic	I. Vidal	Colegial	55 15	Tar Boy	Tanora
J. Vial	J. González	[illegible]		Noctovisión	Inda
I. Peralta	H. Ravello	El Huingán	53 2	Pistilio	Alba
A. Polanco	V. González	Gran Empresa	53	Rafaelar	Can
V. A. Polanco	N. N.	Cavándula	48	Grimsby	Selva Rica
G. Jara S.	H. Jara	Monterrey	53 14	Lago	Humaitá
L. Ferrer	B. Sandoval	Tamandaré	53	Oriflamme	Filipica
I. Melero	J. Ortiz	Gold Nest	51 1	Hd d'Or	Luna de Miel
I. Cisternas	L. Pérez	El Mirador	50	Statuto	Tanguitos
D. López	G. Retamal	Panishue	50 1	Lucre	Longorina
J. Canales	L. Valencia	Gamuza	49 2	Oakland	Curura
Bernal	L. Jara	Kubelik	49	Oakland	Inda
N. Pavisic	C. Cruz	Linducha	49	Carranquero	Tombonniere II
J. Donati L.	A. Castillo	Mariehú	49	Chiste	Delta
Propietario	A. Vásquez	Altruista	48	Delfalgar	Coquetona
Propietario	N. N.	Antelin	48	Caramouche	
D. Miranda	L. Espinoza	Orpheline	47 1	Noctovisión	

(PASA A LA PAGINA 14)

TURF

Preferimos a Quemadito en el clásico "Ejército de Chile"

EL HIJO DE DISARMAMENT VA EN CORRAL CON ABARQUERO, QUE LE PUEDE PRESTAR PODEROSA AYUDA, Y AL QUE DEJAMOS PARA ESCOLTARLO.— CAMBRIDGE QUEDA PARA EL OTRO LUGAR QUE PAGA.— EN LAS PRUEBAS ORDINARIAS, SUFRAGAMOS POR BELLA DONNA, MIRAGUA, AZAHAR, REPETUNDA, PAGANINI, CAMPANARIO, JERARQUIA Y FIGURIN

APRECIACIONES, PRONOSTICOS Y PROGRAMA COMPLETO

Año a año las carreras del día 19 en el Hipódromo Chile resultan del más alto interés, y aunque ahora, por el hecho de tener que disputarse en la mañana no asistirá la concurrencia desbordante de años anteriores, el programa presenta singulares atractivos, capaces de satisfacer al más exigente.

Pasamos en seguida a hacer breves comentarios sobre las diversas competencias para fundamentar nuestros pronósticos.

EL CLASICO "EJERCITO DE CHILE"

En séptimo lugar saldrán a la pista los competidores del gran clásico "Ejército de Chile", que se extiende sobre un recorrido de 2.400 metros y está dotado con una recompensa de 100.000 pesos al vencedor.

La condición de handicap de la carrera ha dejado abiertas las expectativas y el excelente estado que han evidenciado la mayoría de los anotados en la competencia hace de la prueba un compromiso sumamente difícil.

Abarquero es un corredor formidable en esta pista y, prácticamente, ha evidenciado que para él los kilos poco le afectan en las arenas de La Palma. Sus victorias han sido las más sonadas que ha logrado en su campaña y nuevamente lleva la primera opción, ya que baja especialmente preparado para la carrera y lleva en Quemadito una ayuda poderosa.

Virrey reaparece por estos lados y como se trata de un caballo muy delicado, resulta un lance probable cuya opción aumentaría considerablemente si la pista estuviera pesada. Gazapa, Teodolito, Terek y Copenhague no parecen estar a la altura de los ases de la competencia ni han evidenciado el mismo sobresaliente estado de los presuntos favoritos.

Viene Bien ya en una distancia que le acomoda mucho. Su segundo puesto detrás de Delhi en 1.500 metros, tiro que no le conviene, habla muy en alto de su espléndido estado. Cambridge ganó a Copenhague, Guaquirita y Brandsen en el premio "Jorge Zamudio" disputado no hace mucho en el Club Hípico. El importado es corredor y aquí cuenta con muchos partidarios.

Halconero se agranda enormemente en esta cancha, en donde ha producido sus mejores performances y a sólo 50 kilos tratará de imponerse desde el vamos. Es el lance preciso de la competencia. Guaquirita carga un peso cómodo y si recordamos que dispensaba dos kilos a Cambridge el día que este la ganó por dos cuerpos, y que ahora recibe dos de su vencedor, se comprenderá que perfectamente puede tomar desquite. Por último, Captain Blood, ganador reciente en el Club Hípico —eso sí que sobre elementos de muy distinta categoría— ha evolucionado favorablemente en manos de su actual preparador y podría constituir una ruidosa sorpresa.

Estimando que tanto Abarquero como Quemadito tienen, separadamente, gran chance y que los beneficiará el severo tren que los livianos impondrán desde temprano a la prueba, optamos por el corral "Santa Isabel" para ganador en tan importante prueba. Los placés se los dejamos a Quemadito, Abarquero y Cambridge.

LAS PRUEBAS ORDINARIAS

Comienza la reunión con una carrera condicional sobre 1.200 metros reservada a potrancas no ganadoras, en donde las cartas más dignas de crédito son Recelosa, Tercera de Good Bye y Mónica; Azores, escoltadora de Agua Azul; Bella Donna, que fué segunda de Pradera; y Skiqué ha trabajado discretamente en la semana.

Sin extendernos en mayores consideraciones sufragamos por Bella Donna para el puesto de honor, con Azores y Recelosa para los placés.

SEGUNDA CARRERA

En tercer término será disputada la última serie de los compromisos sobre 1.500 metros que cuenta con varios competidores que intervinieron en una carrera análoga hace una semana. Fué la prueba que ganó Asarina por lo que Azahar, que allí fué segundo, nos resulta ahora la "línea" yes desde luego, nuestro favorito.

Asarina queda para segunda, ya que ahora le dispensa varios kilos más a su adversario, al que sólo derrotó por pescuezo, dejándole el tercer puesto a Zarina, que se viene componiendo.

CUARTA CARRERA

Varios son los competidores con parecidas opciones en la cuarta, que es la quinta serie de las pruebas handicaps.

Bochinche, Genial, Repetunda, Gran Empresa, Tamandaré, Gamuza, Kubelik, Paniahue y Altruista se merecen a los pesos que les han correspondido y decidirse por cualquiera de ellos es más que todo cuestión de impresión personal.

Como Repetunda ha estado jugando buena segunda y es un pronóstico en el cual se puede tener plena confianza por pertenecer a una caballeriza seria, le vamos a dar la preferencia en la esperanza que se sobreponga a la mala suerte que la ha venido persiguiendo.

Bochinche queda para segundo y Genial para tercero.

QUINTA CARRERA

Los grandes progresos evidenciados por Paganini y la forma concluyente en que se ha estado imponiendo, lo hacen aparecer como el pronóstico obligado del cronista en la de quinta hora, que corresponde a la cuarta serie de las pruebas handicap. No nos extenderemos en mayores consideraciones para hacerlo también nuestro favorito.

Aquelarre, Lerda, Petronio, Malco, Descartes y Enamorado, son serios adversarios del hijo de Pantera, y tratarán de batirlo a su menor desfallecimiento. Dejamos a Descartes y Lerda para los lugares siguientes del marcador.

SEXTA CARRERA

Difícil carrera es la de sexta hora, pues ningún adversario sobresale sobre el lote, y es así como al lado de Río de Oro, que se viene componiendo rápidamente y que fué reservado para esta ocasión, vemos nombres como los de Falso Niño, Faranguita, El Cuándo, Maicillo, Kudiyano, Pickle y Campanario que, o han estado ganando, o figurando honrosamente en sus más recientes presentaciones.

Por nuestra parte vamos a indicar a Falso Niño para el primer lugar.

Lleva en El Cuándo y Faranquita bravos adversarios, a los que recomendamos para los placés.

LA PENULTIMA

El extraordinario estado en que se ha visto últimamente Jerarquía y el hecho de ir ahora handicapeada en una escala baja que debe favorecerla, nos hace inclinar por ella nuestras preferencias en la primera serie de los handicaps de 1.500 metros.

Para escoltarla dejamos a Millaral, cuya rentrée fué muy buena, dejándole el tercer puesto a Delhi, que cada día está más corredor.

LA DE CLAUSURA

Pone término al programa la segunda serie de los compromisos handicap y que se presta muy bien para el desquite, porque lo numeroso del lote y la amplitud de la escala hacen difícil prever su posible resultado, lo que hará que el juego esté muy distribuido, y con ello asegurado el buen sport.

Figurín y Jafet tienen cuentas pendientes que tratarán ahora de liquidar; La Pochoca va ahora en una serie inferior a la que ha estado enfrentando; Rigoletto fué cuarto de Figurín actuando con visibles tropiezos; Lucifer tiene una opción relativa a las intenciones con que corra; Sachem figura en cuanto compromiso interviene; Peña Roya se ve bien en sus cotejos e inspira confianza en su caballeriza; Heraldo viene de ganar en el Club Hípico y ha quedado en condiciones de anotarse una nueva victoria.

Convencidos de que no hay mejor caballo que el que está ganando, optamos una vez más por Figurín para el primer lugar, con Jafet y Rigoletto para los placés.

RESUMEN

1.a Bella Donna, Azores, Recelosa.
2.a Miragua, Viborata, Galladá.
3.a Azahar, Asarina, Zarina.
4.a Repetunda, Bochinche, Genial.
5.a Paganini, Descartes, Lerda.
6.a Falso Niño, El Cuándo, Faranguita.
7.a Quemadito, Abarquero, Cambridge.
8.a Jerarquía Millaral, Delhi.
9.a Figurín, Jafet, Rigoletto.

¿ACIDEZ DEL ESTOMAGO? ¿FLATULENCIA, ARDORES? ¿CARDIALGIA, ERUCTOS? USE PASTILLAS ABSORBENTES JENNER

PICAFORT SE ADJUDICO EN FORMA BRILLANTE EL CLASICO "C. HIPICO"

EL CORREDOR HIJO DE HALIFAX PRECEDIO POR UNO Y MEDIO CUERPOS A HIPO, EN TANTO QUE 3.o A PESCUERO, REMATO TABANO, DELANTE DE TEREK.— QUINTO, FRANQUEO; SEXTO, TEODOLITO; ULTIMO, FRANQUEO. PECHADA (CRATER) SE IMPUSO EN LA PRUEBA DESTINADA A YEGUAS DE TRES AÑOS NO GANADORAS.— MILU TRIUNFO EN LA RESERVADA A POTRANCAS GANADORAS.— BRANDSEN Y DUCAL EMPATARON EN LOS 2.000 METROS DEL PREMIO UGOLIN.— LOS HANDICAPS SOBRE 1.600 METROS SE RESOLVIERON POR LAS VICTORIAS DE DOTINGLY, CONTINENTAL, PEDREGAL, HEREDERO II Y HERALDO

DESARROLLO, RESULTADOS GENERALES Y NOTICIAS DEL COMISARIATO

Una concurrencia superior a las veces asistió ayer a nuestro Hipódromo, circo de carreras habitual, de presumir, hubo buena oferta de presumir, hubo buenos dividendos y fué alcanzado por Heraldo en la última recta al mejor. Los favoritos triunfaron en un regular día, y triunfaron Milú, Continental y Brandsen. De los productores se lució J. F. Marchant, que se anotó cuatro victorias.

Pasamos en seguida a relatar el desarrollo de las diversas pruebas que componían el programa.

CLASICO "CLUB HIPICO"

Como marco del interesante programa de ayer, figuraba el clásico "Club Hipico", sobre un recorrido de 1.800 metros, y con recompensa de $ 120.000 al ganador. Favorito fué cotizado Tábano, que remató solo terminó, mientras los honores del triunfo correspondieron a Picafort, que venció en excelente estilo a Hipo.

Efectuados los trámites de rigor una vez éstos efectuado el paseo preliminar, en el que se pudo apreciar el estado sobresaliente que denotaban los siete ejemplares que dirigieron éstos al punto de partida.

Colocados ante las cintas y largadas éstas fueron alzadas, fué Hipo el primero en destacarse al poste, pero su situación de líder fué muy poco, pues, Teodolito, arrancando y pasó de largo ante el, tomándole luego dos cuerpos de ventaja; tercero, a medio cuerpo, se ubicó Tábano, detrás de Picafort que actuaba en el lado interior. En quinto lugar se veía a Terek precediendo a Franqueo. A la retaguardia se colocó Abarquero.

A la altura de la milla Teodolito seguía con dos cuerpos sobre Tábano, que desplazó a Hipo del segundo puesto; tercero se mantenía el mulato, delante de Terek, Franqueo, Abarquero y Picafort, que retrogradó bruscamente y quedó último, neto.

Empezada la curva, las distancias disminuyeron y Teodolito entró a la recta con un cuerpo sobre Tábano; tercero, encima del de Cavieres, seguía Hipo, y cuarto, Terek, también bastante cerca; quinto, por cuarta línea, se mantenía Abarquero delante de Franqueo. Entretanto, Picafort era lanzado por la última línea.

En plena recta Tábano cargó a fondo sobre Teodolito, y no tardó en dominarlo, al mismo tiempo que Hipo se colocaba a sus grupas y Picafort descontaba terreno con bastante seguridad. A doscientos metros de la sentencia y cuando la lucha entablada entre Hipo y Tábano, se tornaba indecisa, el ataque de Picafort se hizo incontenible, y en los últimos cien metros pasó de largo ante sus dos adversarios.

En poderosas brazadas cubrió el hijo de Halifax los últimos metros y al poner término a la prueba precedía por un cuerpo y medio a Hipo, que, en postrer esfuerzo dominó por un pescuezo al favorito Tábano; cuarto, Terek, que se vió incapaz para los delanteros; quinto, Abarquero; sexto, Teodolito, y, último, Franqueo, algo lejos.

El triunfo obtenido por Picafort no hizo sino confirmar sus grandes aptitudes para tiros de medio fondo. El pupilo de Breque, ha demostrado evidentes progresos en estos últimos meses, y es, hoy por hoy, el mejor elemento que tenemos en nuestras pistas. Nos parece que logrará muy bien a recorridos superiores al de ayer, pues es un animal de fácil manejo y que puede seguir cualquier tren a entera voluntad.

De buena hay que calificar la performance de Hipo, que cayó batido por un animal bueno a las derechas. Demostró coraje y al preceder después de prolongada lucha a Tábano, por otra parte. El del "Playa", puede cobrarle desquite a su vencedor en recorridos más severos.

Sólo regular la actuación de Tábano. Su pobre tercer puesto revela en él cierta decadencia, y resulta difícil suponer que dé cuenta de los dos importados, en futuros compromisos.

Aunque Terek no fué capaz de más es un elemento que progresa y que puede proporcionar satisfacciones a su dueño.

Del resto hay poco que decir: Abarquero demostró una vez más, que desmerece en el césped; Teodolito llegó en un lugar que, más o menos, le correspondía; en cuanto a Franqueo, parece que está malo de veras. Mientras no demuestre el estado del año pasado, su papel será nulo en los importantes clásicos.

El preparador Augusto Breque presentó a sus dos pupilos en excelente training y vió coronados sus esfuerzos al verlos finalizar en los lugares de privilegio.

El jockey Carlos Cruz condujo con gran pericia a Picafort y recibió a su vuelta al pesaje una merecida salva de aplausos. Obtuvo, además, la huasca que donaba el actor cinematográfico Mickey Rooney, al jinete del ganador.

PRIMERA CARRERA

Por el triunfo de Pechada se resolvió la prueba inicial del programa, sobre 1.600 metros, para yeguas de tres años no ganadoras.

A los pocos metros corridos, tomó la delantera Balonia, seguida a dos cuerpos por La Estrategia, en tanto que tercera, a cuatro cuerpos, se colocó Nicotina, delante de Pechada; en el último puesto, Bota Prusiana. Así siguieron hasta la curva, donde La Estrategia se colocó en una línea con Balonia, y a la entrada a la recta, la dominó, para después recibir la ofensiva de Pechada, que, a rigor de látigo, se le acercó y a 200 metros de la raya la igualó, para después tomarle ventaja y batirla por tres cuartos de cuerpo. Tercera, a tres cuerpos, Bota Prusiana.

(PASA A LA PAGINA 14)

S. E. el Vicepresidente de la República llega al recinto del Club Hipico acompañado del presidente de la institución, señor Pedro García de la Huerta; del Canciller señor Fernández; Ministro de Interior, señor Iribarren, y otras distinguidas personalidades del Gobierno y nuestro mundo social.

Picafort delante de Hipo, Tábano y Terek en el clásico "Club Hipico", corrido en la tarde de ayer.

NOTICIAS DEL COMISARIATO DEL CLUB HIPICO

TERCERA CARRERA.— Reclamó L. Valencia (All British) contra G. Silva (Dotingly) por molestarlo faltando 200 metros. Se suspendió a G. Silva por dos reuniones.

CUARTA CARRERA.— En conformidad al artículo 219 del Reglamento de Carreras, se distanció a Delhi del 3.er puesto que había obtenido, quedando el siguiente orden: 1.o Continental; 2.o El Tofo, y 3.os en empate, Dichato y Nebucano.

QUINTA CARRERA.— Reclamaron: J. Araya (Milodón) contra L. Díaz (Brandsen) y contra F. Marchant (Ducal) por molestarlo faltando 200 metros; L. Díaz contra F. Marchant y éste contra aquél por molestarse a la llegada. Se multó a ambos en $ 500. C. Cruz (Macabeo) contra J. E. Cruz (Peñamuro) por molestarlo al partir. Casual.

SEXTA CARRERA.— Se multó en $ 200 a Carlos Muñoz G., por no presentar oportunamente el retiro de Virrey.

SEPTIMA CARRERA.— El Juez de Partida suspendió a Batna hasta que acredite saber partir. Se presentó L. Díaz a exponer que la yegua Batna se negó a partir y correr.

OCTAVA CARRERA.— Reclamó J. Cruz (Tolhuaca) contra H. Caballero (Figurín) por molestarlo a los 100 metros corridos. Se multó a H. Caballero en $ 200. J. Bravo dió cuenta que Santa Elena fué patesda en las huinchas por Heredero. El Juez de Partida cambió de colocación a Heredero.

A pedido de S. E. el Vicepresidente de la República, la Junta de Comisarios indultó a los profesionales que estaban suspendidos.

NOTICIAS DEL COMISARIATO DEL HIPODROMO CHILE

PRIMERA CARRERA.— Reclamó R. Castillo (Bouillón) contra F. Poblete (D'Or) éste y H. Revello (Notable) contra J. E. Cruz (Pernales), por cargar al partir. Julio González (Matico) contra J. E. Bravo (Boleteado) por cargar al partir. Casuales.

L. Pérez (Luky Boy) contra J. E. Bravo (Boleteado) por cargar en los 600 metros. Casual.

M. Quezada (Chamín) contra O. Castillo (Nazario) por cargar a la altura de los 600 metros. Se suspendió a **O.** Castillo por 1 reunión.

B. Sandoval (Puro Maile) contra H. Revello (Notable) por cargar a la altura de los 950 metros. Desestimado.

SEGUNDA CARRERA.— M. Quezada dió cuenta que "Mangoneo" se abrió a la altura de los 950 metros. J. E. Bravo de "Medioeval" venía culebreando en el curso de la carrera.

El Juez de Partida notifica al preparador de "Cuatro Vientos", que lo adiestre para partir e indultó a "Tinajón".

TERCERA CARRERA.— J. Olivares dió cuenta que "Aj" no respondió a sus requerimientos y su preparador que no quedó conforme con la carrera, atribuyendo a que es roncador. A. Salazar dió cuenta que "Manola" partió desmejorada.

CUARTA CARRERA.— Se multó en $ 200 al jinete B. Sánchez por no presentarse a correr a "Night and Day".

Se multó en $ 200 a R. Bustamante por no cumplir su compromiso con el propietario del Stud "Castor".

Reclamó J. E. Bravo (Malas Pulgas) contra R. Madariaga (Mirepoix) y éste contra J. E. Cruz (Aida) por cargar a 50 metros de la llegada. La Junta de Comisarios acordó alterar el orden pasando a 3.o el 2.o lugar "Mirepoix" y el 3.o "Aida" y suspender a J. E. Cruz por 2 reuniones.

C. Moreno (Gamuza) contra R. Bustamante (Item) por cargar al partir. Desestimado.

J. E. Cruz dió cuenta que "Aida" venía mañoseando por la arena que le tiraban los otros competidores.

Se llamó al jinete M. Salazar y al preparador de "La Gamburza" para que explicaran la carrera de la yegua, el preparador manifestó que su pupila corrió con toda su confianza y exhibió el juego hecho y el jinete que tuvo tropiezos en las primeras distancias y que en la recta se encajonó.

El propietario de "Malas Pulgas" manifestó no haber quedado conforme con la carrera de su yegua y exhibió el juego hecho.

J. Herane dió cuenta que a "Ametralladora" se le salieron las berraduras de las manos en el curso de la carrera.

QUINTA CARRERA.— Reclamó F. Vidal (Starace) contra H. Revello (Orate) éste contra V. González (Marinela), L. Céspedes (Good Boy) contra F. Vidal (Starace), J. Chacón (Derviche) contra L. Pérez (Rotativa) por cargar a poco de partir.

E. A. Vásquez (Susana) contra R. Bustamante (Goya) por cargar a poco de partir. Se suspendió a R. Bustamante por 2 reuniones.

Reclamó A. Poblete (Kermesse) contra R. Bustamante (Goya) y éste contra J. González (Francachela) por cargar a la altura de los 900 metros. Desestimado.

Se suspendió a Julio González por 2 reuniones por no seguir su línea de carrera a los pocos metros corridos.

Reclamó M. Araneda (Sueño Chino) y H. Revello (Orate) contra A. Soto (Londres) por cargar a 250 metros del disco. Se suspendió a A. Soto por 2 reuniones.

Se presentaron A. Muscatti preparador de "Good Boy" y propietario de "Orate" manifestando no haber quedado conforme con las carreras de sus pupilos, y exhibieron el juego hecho.

L. Pérez dió cuenta que "Rotativa" se dió una revuelta en el momento de partir, J. Chacón que "Derviche" levantó la cabeza al partir y H. Revello que "Orate" tuvo serios tropiezos en el curso de la carrera.

SEXTA CARRERA.— Reclamó J. Ortiz (Serpentina) y C. Moreno (Martincito) contra E. A. Vásquez (Corruptor) y éste contra F. Vidal (Martinete) por cargar a la altura de los 600 metros. Casual.

L. Pérez (Antañazo) contra J. González (S. Yard) por cargar a 200 metros del disco. Desestimado.

J. Olivares (Corre que te Pillo) contra G. Silva (Adriana) por cargar al partir. Desestimado.

L. Pérez dió cuenta que "Antañazo" le dió un cabezazo al partir impidiéndole conducir debidamente al caballo, J. González que "S. Yard" venía abriéndose y corriendo a trechos y R. Pacheco que "Trifolio" se fué de punta al partir.

Se llamó al preparador de "Corre que te pillo" y al jinete J. Olivares que la condujo en su última carrera para que explicaran las performances de la yegua. No encontrándose satisfactorias las explicaciones dadas por el preparador la Junta acordó suspender a L. A. Molina por 1 mes y multarlo en $ 1.000 suspender a "Corre que te Pillo" por 2 meses y dejar pendiente la investigación respecto al jinete J. Olivares.

OCTAVA CARRERA.— Reclamó J. E. Bravo (El Ideal) contra R. Pacheco (Livorno) por abrirlo en los 900 metros. Desestimado.

Se presentó J. D. Muñoz, propietario y preparador de "Pepito Grillo" y declaró no estar conforme con la carrera de su pupilo, exhibiendo el juego hecho. Se cita al jinete J. F. Vidal para el día 19 después de la tercera carrera.

El preparador H. Romero declaró no estar conforme con la carrera de "El Ideal", manifestando que el jinete no cumplió sus instrucciones. Se cita al jinete J. E. Bravo para el día 19 del presente después de la tercera carrera.

NOVENA CARRERA.— Reclamaron G. Sepúlveda (As de Oro) contra L. Pérez (Purifia) por abrirlo en los 900 metros y A. Soto (Gárrafa) contra L. Pérez (Purifia) por molestarlo en la partida. Se multó en $ 200 a L. Pérez.

Ayude Usted a Combatir el Ahogo y la Sofocacion del Asma

He aquí una buena noticia para Usted o para alguno de sus amigos que padezcan de Asma. Las víctimas del Asma se sofocan queriendo respirar y con frecuencia, se quedan sin dormir en cama. Cuando se logra eliminar las mucosidades del aparato respiratorio, pueden respirar libremente y dormir bien. Y ahora, gracias a una medicina llamada Menaco, muchas víctimas del Asma están descubriendo que es fácil ayudar a que desaparezcan. Menaco hace su efecto directamente sobre las mucosidades del aparato respiratorio, aflojándolas y haciendo que puedan fluir de tal manera que puedan ser fácilmente eliminadas y las personas entonces pueden gozar de mayor libertas al respirar. Menaco es fácil de tomarse. Viene en pastillas que no tienen sabor y está siendo importado a Chile por la mayoría de las boticas. Por tanto aprovéchese usted de esta buena noticia y compre Menaco hoy mismo en su farmacia favorita, para que vea personalmente la rapidez con que Menaco ayuda a combatir el ahogo y la sofocación del Asma. Pídalo hoy mismo en su farmacia.

Menaco

Cada Pastilla contiene Ext. Lobelia, Yodura de Potasio, U. S. P.

Aliviol

Nuestro favorito Sandor ganó la carrera principal del Hipódromo

POR CABEZA DERROTO A ARAUCO, CLASIFICANDOSE TERCERO INSISTENTE.— EN LAS PRUEBAS RESTANTES, LOS VENCEDORES FUERON: PERNALES, FILON, TIRO REAL, MUERA CALLADA, LANCETA ($ 114.40 CON $ 5.—, EL MEJOR SPORT DE LA MAÑANA), CORRE QUE TE PILLO, TRAICIONERA Y CAMPANARIO

RELACION, RESULTADOS GENERALES Y NOTICIAS DIVERSAS

Los siguientes fueron los desarrollos y resultados de las carreras disputadas en la mañana de ayer en el Hipódromo Chile.

PERNALES EN LA INICIAL

Con una competencia reservada a potrillos de tres años, no ganadores, se dió comienzo al desarrollo del programa hípico de la mañana, correspondiéndole el triunfo al favorito Pernales, que se impuso en buena forma sobre Boleteado, Chamín y El Pájaro.

En un momento oportuno se alzaron las cintas, moviéndose el lote parejo, pero una vez definidas posiciones, destacó sus colores en el puesto de peligro, Chamín, seguido por Notable, Nazario, El Pájaro, Reproche, D'Or y Pernales cerrando el paso Fotogénico. Dejado atrás el poste de los 800 metros aceleró Nazario y desplazó al puntero, imitando en su acción Chamín que pasó al segundo lugar, y más atrás Pernales. El Pájaro y Reproche. En esta forma se desarrolló la carrera hasta la recta, altura en donde Pernales en rápido avance se hizo cargo de la dirección de la carrera, cortando un cuerpo sobre Chamín y El Pájaro. Sin enemigos siguió el puntero en demanda del disco y sin inmutarse por el avance de Boleteado dió término al recorrido cuando aventajaba por un cuerpo, al defensor del "Petorquita". Tercero a 1|2 cuerpo finalizó Chamín delante de El Pájaro; quinto, Embrujo, y último, Puro Maile.

FILON EN LA SEGUNDA

Nuestro favorito Filón, que lo fué también del público, se impuso en la segunda, de análogas bases a la anterior.

Desde que se alzaron las cintas estuvo Coquelín a la delantera vigilado por Mitiquero, mientras en tercer lugar quedaba Medieval, delante de Charlador y Filón, abrigándose a retaguardia Cola de Mono.

Corrieron en esta forma hasta la curva en donde Filón avanzó al tercer puesto, y en la recta acudió en busca del líder, al que dominó a cien metros de la sentencia, para batirlo en buen estilo por medio cuerpo.

El tercer lugar a cinco cuerpos lo alcanzó Medieval delante de Mitiquero; quinto, Charlador; sexto, Pan de Azúcar; penúltimo Cola de Mono, y último, Mangoneo.

TIRO REAL EN LA TERCERA

En buena forma se impuso Tiro Real en la tercera carrera, último serie de los compromisos de velocidad.

Aj movió con desventaja, mientras a la punta surgía Fotoflesia delante de Maibach, Tiro Real, Colombina y Caycay Viliú, viéndose de las últimas a La Gamburza, cuyo jinete la comenzó a sujetar con todo entusiasmo desde temprano, "para evitar equivocaciones". Ultimo actuaba Aj.

Fotoflesia llegó al derecho casi en una línea con Maibach, que le presentó lucha inmediatamente, pero frente a las galerías Tiro Real avanzó por fuera y los dejó atrás, desfilando ante el juez cuando llevaba dos cuerpos sobre Fotoflesia, que por un largo aventajó a Maibach, cuarto Caycay Viliú; quinta, Colombina; sexta, Envy, y último, Aj.

MUERA CALLADA EN LA CUARTA

A una estrecha llegada dió origen la cuarta carrera que correspondía a la quinta serie de los compromisos de velocidad, en donde el triunfo correspondió a Muera Callada.

La partida vino rápidamente surgiendo Pasarela a la delantera vigilada por Mirasol, mientras a continuación alternaban Mirepoix, Muera Callada, Malas Pulgas e Item, cerrando el paso Habilosa.

Sin variantes dignas de anotarse llegaron a la recta en donde los punteros desaparecieron para dar paso a Muera Callada, que se colocó al frente poniéndose a cubierto de cualquier eventualidad, y fué así como pudo preceder por la ventaja mínima a Aida, que atropelló violentamente los tramos finales, pero cuando prácticamente no había tiempo.

El tercer lugar lo obtuvo Mirepoix a un cuerpo, delante de Gamuza, quinta, Malas Pulgas, y última Pasarela.

LANCETA A RAZON DE $ 114.40 EN LA QUINTA

Por la sorpresa de Lanceta, que repartió $ 114.40 por boleto, se resolvió la quinta carrera, 4.a serie de los handicaps de 1.200 metros.

Despachado el grupo, Goya y Francachela asomaron a la delantera y en una línea tomaron casi un cuerpo sobre Kermesse, mientras en cuarto lugar corría Lanceta delante de Marinela y Radamés, viéndose en los lugares de retaguardia Rotativa y Derviche, que movieron con leve desventaja.

Así se vinieron a la curva final, en donde Lanceta mejoró de colocación y tan pronto pasaron la recta paso a la delantera, cortándose al frente con su carrera asegurada, para contener sin mayor apremio el ataque de Marinela, que debió conformarse con escoltarla a cuerpo y medio. Tercero a dos y medio cuerpos fué Radamés, delante de Derviche, que hizo muy buena carrera; quinto, Starace; sexto, Mamonazo; séptimo, Londres, y último Good Boy.

CORRE QUE TE PILLO, EN SEXTA

Por el triunfo de Corre que te Pillo, que repartió $ 60.40 por boleto, se resolvió la sexta cartera, segunda serie de los compromisos de velocidad.

Adriana, Corre que te Pillo y Martinete corrieron en los lugares de avanzada, sin sacarse ventajas apreciables, mientras Serpentina quedaba en cuarto lugar casi en una línea con Corruptor, y a continuación Perímetro y San Lorenzo, cerrando el paso Frieda.

Sin variantes dignas de anotarse llegó el lote a la recta, en cuyos comienzos Corre que te

(PASA A LA PAGINA 14)

Nuestro favorito Sandor bate a Arauco e Insistente en la carrera de 2 mil metros, corrida en la mañana de ayer en el Hipódromo Chile.

RESULTADOS GENERALES de las CARRERAS (pista liviana)

PRIMERA CARRERA.— 1.600 metros.— $ 25.000 al 1.o

	G.	P.
1.o PECHADA con 56 kilos, por Crátier y Hadita, del stud "Universal", jinete J. F. Marchant	3832	1447
La Estrategia 54, L. Céspedes	1450	610
Bota Prusiana 54, J. F. Vidal	1021	517
Balonia 56, L. A. Díaz	3940	975
Caballita 54, B. Sánchez	1750	984
Dalda 52, A. Quinio	182	165
Nicotina 56, R. Parada	596	410
	12751	5074

Ganada por 3|4 cuerpo; el 3.o a tres cuerpos. Tiempo: 1.39 4|5.
No corrieron: Papila, Agua Azul, Altiva, Campanada, Mollerusina, Dra y Villanita.
Preparador: Juan Melero.
DIVIDENDOS: $ 13.60 y 6.80; y 13.60.

SEGUNDA CARRERA.— 1.100 metros.— $ 28.000 al 1.o

	G.	P.
1.o VILA con 56 kilos, por Cuarteto y Alicante, del stud "Asiel", jinete J. F. Marchant	9810	3644
Ducal 52, P. Flores	8799	3018
Medieval 50, J. Orellana	3234	1476
Nieve Blanca 52, L. Céspedes	1084	734
Macuna 52, J. F. Vidal	1185	536
Tilopulina 51, L. Valencia	484	365
	24586	8661

Ganada por un cuerpo; el 3.o por cabeza. Tiempo: 1.05 1|5.
No corrieron: Serpentina, Bramosa, Lamar, Crisanthe, Pasarela y Pifia.
Preparador: Carlos Muñoz Guzmán.
DIVIDENDOS: $ 10.20 y 6.40 y 6.20.

TERCERA CARRERA.— 1.500 metros.— $ 28.000 al 1.o

	G.	P.
DOTINGLY con 53 kilos, por Donatre y La Loca, del stud "Domerko", jinete G. Silva	5620	2487
All British 47, L. Valencia	2103	746
Continental 51, J. F. Vidal	13440	5316
Pedregal 49, J. Araya	14934	5277
Heredero 56, F. Poblete	3283	1646
Milquitín 57, C. Cruz	4869	2258
Marciano 56, V. González	3506	2461
Aguinaldo 52, L. Jara	11631	3410
Alberto 51, L. Espinosa	507	240
Alfonso 48, G. Martínez	1014	406
Pulinca 47, A. Vásquez	2890	1161
Lado Corrido 48, E. Márquez	646	430
Mandala 48, O. Otaíza	589	463
	66041	25728

Ganada por 1 1|2 cuerpo; el 3.o a un pescuezo. Tiempo: 1.32 2|5.
No corrieron: Piowawa, Pulgarcito, Howdy, Sarawak, Mamanda, Necio Pounder, Perelli, Bochinche, Brocato y Lavandula.
Preparador: José E. Bustamante.
DIVIDENDOS: $ 48.20, y 13.40; 33; y 9.

CUARTA CARRERA.— 1.500 metros.— $ 26.000 al 1.o

	G.	P.
CONTINENTAL con 51 kilos, por The Font, del señor Eugenio Leon, jinete J. F. Marchant	29084	7376
Nazario 51, O. Cruz	29137	8731
Milú 49, J. E. Bravo	12439	3427
Chamín 53, H. Caballero	19757	5066
Fernando 52, R. Bustamante	6624	2483
	97041	27067

Ganada por 1|2 pescuezo; el 3.o a pescuezo. Tiempo: 1.3.
No corrieron: Efendi II, Quintulén, Sobregiro, Pacto, Lacapagua, Mirajón y Millaral.
Preparador: Juan Cavieres.
DIVIDENDOS: $ 13.60 y 7; y 6.80.

QUINTA CARRERA.— 2.000 metros.— $ 37.000 al 1.o

	G.	P.
BRANDSEN con 54 kilos, por Badruddin y Pilar, del señor H. Errázuriz H., jinete C. Cruz	29109	12368
Ducal 51 kilos, por Hunter's Moon y Shaba, del señor Eugenio Leon, jinete J. E. Bravo	21491	7878
Macabeo 49, J. E. Bravo	13490	5850
Peñamuro 52, L. Céspedes	21884	7894
Aida 48, J. Araya	7865	3030
Ciro 53, J. F. Vidal con Brandsen	4110	1589
Pedro 51, J. E. Cruz	6135	3818
Ugolino 51, R. Bustamante	4428	1942
Macuco 51, C. Cruz	23838	7835
Rosa 48, O. Castillo	1600	1332
	134009	52467

Ganada por empate, el 3.o a 2 1|2 cuerpos. Tiempo: 2.3 2|5.
No corrieron: Sandor II, Dehli, Hawker, Comendador, Jandro y Chanorro.
Preparadores: César Covarrubias y Juan Cavieres.
DIVIDENDOS: $ 9.20 y 7.20; 11.20 y 8.60; y 9.80.

SEXTA CARRERA.— 1.800 metros.— Clásico.— $ 120.000 al primero

	G.	P.
1.o PICAFLOR con 59 kilos, por Halifax y Herminia, del stud "Barcelona", jinete C. Cruz	38658	10099
2.o Hipo 59, J. Araya	36489	9667
3.o Tábano 59, J. F. Marchant	60122	18394
4.o Terek 59, J. Ortiz	10142	4328
Abarquero 51, J. F. Vidal	7661	2813
Franqueo 61, L. A. Díaz	18502	5546
Teodolito 61, F. Santander	3850	2784
	177561	53634

Ganada por 1 1|2 cuerpo; el 3.o a un pescuezo. Tiempo: 1.49 3|5.
No corrieron: Virrey y Cambridge II.
Preparador: Augusto Breque.
DIVIDENDOS: $ 18.80 y 11 y 11.20.

SEPTIMA CARRERA.— 1.500 metros.— $ 22.000 al 1.o

	G.	P.
1.o PEDREGAL con 47 kilos, por Trelawny y Humorada, del stud "Leyla", jinete J. F. Vidal	20900	9391
2.o Montonero 52, R. Bustamante	9376	3346
3.o Saturnia 53, L. Céspedes	51282	14264
4.o Petronio 55, J. M. Godoy	17267	5247
Caselbueno 55, H. Caballero	15681	6712
Batna 54, L. A. Díaz	20607	8797
Chouette 53, V. González	4974	2101
Siracusano 55, O. Sepúlveda	13654	5449
Marius 52, R. Pacheco	9813	3506
Altamar 49, J. E. Bravo	7847	3299
Hombre Guapo 49, C. Martínez	9633	4439
Bere 46, J. Orellana	11700	4592
	191534	71178

Ganada por 1 1|2 cuerpo; el 3.o a un pescuezo. Tiempo: 1.31 3|5.
No corrieron: Royal Helmet, Aparecido, Paganini II, Baco, Dicky, Ciprés, Hidalga II, Princesa, Renta Pía y Lutero.
Preparador: Antonio Jaciel.
DIVIDENDOS: $ 27.40 y 10.80; 30.60 y 8.60.

OCTAVA CARRERA.— 1.800 metros.— $ 24.000 al 1.o

	G.	P.
1.o HEREDERO II con 50 kilos, por Magnex y Heredera, del stud "La Bastille", jinete L. Jara	16935	5384
2.o Thibet 54, J. F. Marchant	30258	8749
3.o Tolhuaca 48, J. E. Cruz	13010	4931
4.o Ludendorff 54, A. Vásquez	11081	4512
Galliote 55, L. A. Díaz	13396	4320
Santa Elena 55, J. E. Bravo	5049	2471
Fizurín 54, H. Caballero	35440	13818
Zéfiro 51, V. González	18375	7381
Argentino 48, J. F. Vidal	21898	7436
Comendador 48, C. Cruz	41038	11846
	207178	70868

Ganada por tres cuerpos; el 3.o a 1|2 cuerpo. Tiempo: 1.30 1|5.
No corrieron: Privola, Contrapunto, Chamorro, Ran, Segulna, Fiorello, La Pechoca y Lonquimay.
Preparador: Adolfo Echeverría.
DIVIDENDOS: $ 80 y 17; 12.40; y 18.20.

NOVENA CARRERA.— 1.500 metros.— $ 28.000 al 1.o

	G.	P.
1.o HERALDO con 51 kilos, por Brick y La Nación, del stud "La Hora", jinete J. E. Cruz	15732	4894
2.o Dahlia 49, J. F. Vidal	30533	8954
3.o Manesdo 53, P. Flores	49488	14692
4.o My Boy 51, J. Araya	13224	3864
Tol Pan II 51, L. Céspedes	45801	13101
Prieto 56, A. Soto	3564	1430
Astor 54, L. A. Díaz	28437	5536
Secreto 52, E. Márquez	3254	966
Solón 52, R. Pacheco	30401	6811
Sorbo 47, J. E. Bravo	7657	2652
	227081	61023

Ganada por 1 1|2 cuerpos; el 3.o a un cuerpo. Tiempo: 1.30 3|5.
No corrieron: Fronterino, Mamba, Flicka, Rancagulto, La Iris, Scarpia, Montolín, Cutter, Adams, Palucho y Jandro.
Preparador: Antonio Vodanovic.
DIVIDENDOS: $ 39 y 12.80; 9.80; y 7.80.

RESULTADOS GENERALES de las CARRERAS (pista liviana)

PRIMERA CARRERA — 1.200 metros — Para potrillos de 3 años, nacidos en Chile, no ganadores.—$ 23.000 al 1.o

	G.	P.
1.o PERNALES 56, J. E. Cruz	11974	4919
2.o Boleteado 54, J. E. Bravo	2313	1012
3.o Chamín 56, M. Quezada	4620	1622
Nazario 56, L. A. Díaz	3123	1476
El Pájaro 56, H. Caballero	3799	1687
Bicoca 56, L. A. Díaz	602	381
Bouillón 56, R. Castillo	879	503
D'Or 56, F. Poblete	3467	1733
Embrujo 56, R. Bustamante	1319	651
Fotogénico 56, Juan Gonzales	454	356
Luky Boy 56, L. Pérez	444	277
Matico 54, Julio González	56	43
Nazario 56, O. Castillo	422	186
Notable 54, H. Rebello	458	301
Puro Maile 53, B. Sandoval	358	255
Reproche 56, J. F. Vidal		
	34323	15562

Ganada por un cuerpo; el 3.o a 1|2 cuerpo. Tiempo: 1.13 4|5.
Retirados: Lamento, Locobazo, Serón y Vladma.
Preparador: S. Micell.
DIVIDENDOS: $ 11.80, 6.80; 13.20 y 8.60.

SEGUNDA CARRERA — 1.200 metr.s.— Serie B.—Para potrillos de 3 años, no ganadores. — $ 23.000 al primero

	G.	P.
1.o FILON 55, L. Pérez	36929	8908
2.o Coquelín 56, J. Olivares	1290	508
3.o Medioeval 54, J. E. Bravo	6852	2086
4.o Milquero 54, E. Márquez	2243	1450
Atracón 55, L. A. Díaz	3735	1384
Cola de Mono 54, A. Salazar	470	260
Cuatro Vientos 56, R. Madariaga	790	501
Charlador 54, M. Araneda	807	432
Enclo 56, F. Poblete	2343	1098
Fucoque 55, A. Poblete	191	157
Mangoneo 56, M. Quezada	1287	856
Pan de Azúcar 56, L. Céspedes	908	688
Purén 54, H. Rebello	873	500
	45331	20523

Ganada por 1|2 cuerpo; el 3.o a 5 cuerpos. Tiempo: 1.13 2|5.
Retirados: Acolín, Indiano, Necesi y Rico Tipo.
Preparador: E. Maggi.
DIVIDENDOS: $ 7.40, 8.80; 18.40; y 7.20.

TERCERA CARRERA — 1.200 metros.— 6.a Serie.— $ 14.000 al primero

	G.	P.
1.o TIRO REAL 53, R. Pacheco	11675	5181
2.o Fotoflesia 53, Julio González	10762	4572
3.o Maibach 51, J. E. Cruz	10819	3211
4.o Caycay Viliú 53, R. Bustamante	6203	3356
Colombina 57, R. Cruzat	852	492
Aj 55, J. Olivares	2603	1221
La Gamburza 55, M. Salazar	6665	2738
Nogi 55, R. Madariaga	2913	1316
Espiga 54, R. Arriagada	710	437
Franquicia 52, L. Pérez	2968	1248
Envy 51, J. F. Vidal	1709	974
Mancia 51, A. Salazar	1310	713
Nafta 49, H. Rebello	5855	1864
Ametralladora 49, O. Castillo	2720	1779
	85424	31384

Ganada por dos cuerpos; el 3.o a un cuerpo. Tiempo: 1.14.
Retirados: Asarina, Licura y Melitón.
Preparador: L. Navarro.
DIVIDENDOS: $ 23.40; 8.80 y 8.40.

CUARTA CARRERA — 1.200 metros — 5.a Serie.— $ 14.000 al primero

	G.	P.
1.o MUERA CALLADA 49, A. Vásquez	7734	3854
2.o Mirepoix 50, R. Madariaga	3586	1166
3.o Aida 50, J. E. Cruz	13323	4739
4.o Gamuza 52, C. Moreno	2841	1100
Mirasol 55, M. Quezada	7924	3598
Pasarela 55, J. F. Vidal	11776	4818
Encjona 54, Juan Gonzáles	12358	4318
Habilosa 54, J. Olivares	6341	2654

CLUB HIPICO.- JUEVES 19 DE SEPTIEMBRE DE 1946

PRIMERA CARRERA, a la 1.20 P. M.— 1.600 metros.— Premio VALENTINO.— Serie A.— Para caballos de tres años (con exclusión de yeguas) que no hayan ganado.— Peso: 56 kilos.— Inscripción: $ 175.— Premios: $ 20.000 al primero; $ 7.500 al segundo; $ 3.750 al tercero y $ 1.250 al cuarto.

C. Covarrubias	L. Díaz	1 Arcano II	L'Oriflamme	Algueta	La Candelaria
A. Locci	M. Reyes	2 Charlseo	Pantera	Charmela	J. Reckman
D. Solomayor	P. Flores	3 Rebenque	Honoluju	Carisma	Languz
J. Escalante	L. Valenzuela	4 Recordón	Puro Fruto	Comega	Jelele
L. A. García	A. Tapia	5 Venoso	Honoluju	Wejay	G. Vergara B.
A. Pérez	R. Cruzat	6 Búigare	Poor Chap	Barbaridad	San Crescente
G. Valenzuela	R. Castillo	7 Catimbau	Codihué	Catita	Codihué
D. Sandoval	J. Orellana	8 Contrabandista	Corn Belt	Malva Real	E. Bouquet
G. Sarmiento	R. Pacheco	9 Exquinzo	King Lomond	Doblona	Pelequén
E. Muñoz	S. Cruz	10 Finolis	Esperiaco	Parmesina	Musical
C. Muñoz G.	J. F. Marchant	11 Mocambo	Captain Hook	Injuria	Mocambo
E. Castillo	A. Vásquez	12 Torpedo	Poor Chap	Por Rosa	H. Rushforth
A. Castro	A. Poblete	13 Windsor	Chiste	Westfalia	L. Retamales

SEGUNDA CARRERA, a las 1.50 P. M. — 1.600 metros. Premio VIRARO.— Serie B.— Para caballos de tres años (con exclusión de yeguas) que no hayan ganado.— Peso: 56 kilos.— Inscripción: $ 125.— Premios: $ 25.000 al primero; $ 7.500 al segundo; $ 3.750 al tercero y $ 1.250 al cuarto.

C. Muñoz G.	J. F. Vidal	1 Aguijoso	L'Oriflamme	Arimanes	A. Vergara R.
J. Cavieres	J. F. Marchant	2 Compiol II	Alan Breck	Intriga	La Divisa
V. A. Polanco	L. Pérez	3 Contrapunto II	Magnaux	Cacheiada	Emp. Azócar
A. Valdivia	J. Olivares	4 Idóneo	Honoluju	Yaguareté Corá	La Favorita
C. Rodríguez	J. E. Bravo	5 Picasú	Diadoque	Plantita	Ch. Fishman
C. Covarrubias	L. Díaz	6 Trianón II	Parwin	Tertulia	E. Matte
D. Sandoval	J. Araya	7 Acelio	Codihué	Fleury	Borromeo
J. Carrasco	P. Flores	8 Botabarra	Knocker	Blue Arrow	El Embrujo
E. Inda	A. Soto	9 Fulanito	Poor Chap	Filipina	Conrado
A. Echeverría	L. Céspedes	10 Halcón	Nid d'Or	Fe Ciega	Vencedor
J. Cuevas	M. Reyes	11 Kalimaxin	Valeriano	Kasabi	G. Casabonne
A. Breque	J. Cruz	12 Lamente	Codihué	La Melba	G. Errázuriz
M. Jara	H. Jara	13 Lucido	Luisillo	Sonata	Buxo

TERCERA CARRERA, a las 2.25 P. M.— 1.100 metros.— Premio VITELIO.— Para caballos de tres años (con exclusión de yeguas) ganadores de una o dos carreras y que no sean ganadores de carrera clásica.— Peso: 52 kilos.— Recargo de cuatro kilos a los ganadores de dos carreras.— Inscripción: $ 115.— Premios: $ 22.000 al primero; $ 6.600 al segundo; $ 3.450 al tercero y $ 1.150 al cuarto.

L. Contreras	R. Bustamante	1 Angustioso	Knockem	Angustia	Castor
A. Pérez	R. Cruzat	2 Fragor	Knockem	Jossette	M. Meza V.
C. Covarrubias	L. Díaz	3 Taranto	Oakland	Tardanza	J. Anguita
J. Medina	J. E. Bravo	4 Capetown	Iniciador	Korina	Cerro Negro
J. Cavieres	J. F. Marchant	5 Babilonia	Negrero	Buena Cepa	J. Herman D.
L. A. García	No corre	6 Bergante	Stark	Valentina	Alsab
C. Muñoz G.	J. Araya	7 Livingstone	Nid d'Or	Cajatabla	Fco. Vial L.

CUARTA CARRERA, a las 2.[illegible] P. M.— 1.500 metros. — Premio VOLGA.— Para caballos de cuatro años ganadores de una carrera.— Peso: 56 kilos.— Inscripción: $ 110.— Premios: $ 22.000 al primero; $ 6.600 al segundo; $ 3.300 al tercero y $ 1.100 al cuarto.

J. Cavieres	G. Martínez	1 Cleto	Hunter's Moon	Chorrincha	Suavia
E. Inda	No corre	2 Founder	Digno III	Procela	C. Silva
E. Inda	J. Araya	3 Criollita	Grimsby	Vicidora	San Diego
J. Carrasco	L. A. Correa	4 Aerolito	Sandals	Limeges	J. Carrasco
T. Herrera	J. E. Bravo	5 Calador	Sandals	Salpura	Agua Buena
D. Pérez	N. N.	6 Como Navaja	Sandals	¡Cómo le va?	Sta. Beriba
L. A. Pastenie	M. Araneda	7 Damasquino	Heidelberg	Andromeda	Irma
J. Bustamante	G. Silva	8 Dolingli	Donaire	La Leona	Domeyko
F. León	A. Céspedes	9 El Sangra	Digno III	Incaica	F. León F.
J. Melero	J. F. Poblete	10 Frenada	L'Oriflamme	Sofrenada	Jabhan
L. A. García	C. Cruz	11 Gluche	Copete	Gay Lady	Inflexible
L. Castro	O. Castillo	12 Necio	Poor Chap	Noalites	L. Castro R.
L. Castro	G. Retamal	13 Isidora	Tenerife	Irjandesita	G. Jiménez
M. Jara	E. Márquez	14 Nuevo Orden	Amor Pagano	Noctotoma	Sheik
E. Inda	D. Vásquez	15 Quellón	Durazmito	Quemadura	Olivia
G. Valenzuela	R. Castillo	16 Zephir	Trelawny	Zarina	Dublin
A. Pérez	R. Parada	17 Mariscala	Grimsby	Marzigila	San Crescente
L. E. Vásquez	A. Vásquez	18 Palanca	Trelawny	Jiledia	L. A. Vásquez
S. Jiménez		19 Princesa	Yejmo II	La Socia	El Socio

QUINTA CARRERA, a las 3.40 P. M.— 1.100 metros. — Premio VALSOURIA.— 4.a serie.— Para caballos de tres años ganadores y para caballos de cuatro años y más que hayan ganado, más de $ 30.000.— Handicap.— Inscripción: $ 80.— Premios: $ 16.000 al primero; $ 4.800 al segundo; $ 2.400 al tercero y 800 al cuarto.

J. Jordan	H. Jara	1 Corsarias	Aglerario	La Concordia	Quijote
E. Rebolledo	A. Soto	2 Garrafa	Agorero	Genova	E. Rebolledo
C. Covarrubias	L. Díaz	3 India Moza	Tale Callallo	Indian Maid	J. Prieto L.
A. Muscatt	V. González	4 Luna Nueva	Firmament	Salala	Migaya
L. Contreras	R. Bustamante	5 Pentalfa	Gran Emir	Pentápolis	Castor
M. Barrera	H. Caballero	6 Brochazo	Knockem	Bambina	Viena
A. Jactal	F. Marchant	7 Cabo de Hornos	Tupá	Ordenada II	N. Foretich
V. A. Polanco	M. Reyes	8 Palamina	Puro Habano	Caoba	Emp. Azócar
J. Gallardo	R. Sandoval	9 Fifia	Donaire	Pirumelia	Pingüinos
D. Sandoval	J. Araya	10 Am. Flag	Corn Belt	Americanita	E. Bouquet
E. Medina	V. González	11 Federada	Trelawny	Federowna	Tajaverry
E. Rodríguez	P. Flores	12 La Fragua	Omer Emeth	Humorada	Lima
J. Melero	G. Silva	13 Lancelia	Rococó	Laponia	Corail
J. Melero	J. E. Cruz	14 Mirepoix	Apple Jack	Frisa	L. Díaz
J. D. Muñoz	R. Cruzat	15 Londres	Puro Habano	Almonda	J. D. Muñoz
C. Rodríguez	P. Flores	16 Piowawa	Tupá	Meritísima	C. Rodríguez
G. de la Cerda	J. Olivares	17 Rómulo	Urbión	Rosalba	C. Klein A.
T. Bustos	M. Reyes	18 Bigote	Magnaux	Urotropina	Aga Khan
A. Locci	A. Salazar	19 Curupayti	Richard	Falange	Curupayti
J. Ramírez	R. Bustamante	20 Goya	Gilcero	La Gatita	Pirulita
E. Fuentes	F. Santander	21 Landela	Armateur	Cantina	Ch-B
J. Bastarrica	M. Araneda	22 Sueño Chico	Stark	La Mona	J. Bastarrica
H. Contreras	G. Silva	23 Buen Vida	M. García	Viola Flor	H. Contreras
S. Miceli	H. Rebello	24 Huilliche	Luisillo	Clarinada	Pajarito
E. Scala	L. Jara	25 Lutero	Iago	Lola Monte	E. Scala
C. Quezada	L. Valencia	26 Mamonazo	Trafalgar	Mama Lucha	Ojimaraj
R. Méndez	J. E. Bravo	27 Calcupil	Amor Pagano	Malcoya	La Maravilla
J. Cuevas	J. Orellana	28 Amor Negro	Firmament	Suerte Negra	J. A. Lage V.
L. Yáñez	M. Araneda	29 Francote	Garboso	Francolita	Yáñez
A. Pérez	J. F. Vidal	30 Argonauta	Heidelberg	Aguadamar	San Crescente
S. González	O. Otaiza	31 Musra Callada	Magnaux	Farandola	Enri - Valen
L. Alvarez	L. Valencia	32 Pialala	Bixiadora	Protegida	J. Contreras
E. Mazzi	C. Vega	33 Rotativa	Oakland	Bixiadora	Cesar

SEXTA CARRERA, a las 4.20 P. M.— 1.000 metros.— Premio CARLOS DE MONERY.— Clásico.— Para caballos de tres años y más que no hayan ganado más de $ 100.000.— Handicap.— El top-weight no excederá de 62 kilos.— Inscripción: $ 400 el lunes 9 de septiembre.—Premios: $ 40.000 al 1.o; $ 12.000 al 2.o; $ 9.000 al 3.o y $ 2.000 al 4.o.

C. Muñoz G.	J. Ortiz	1 [illegible]	Copete	La Gene	A. Silva
J. Cavieres	J. F. Marchan	2 Bicache	Petit Bleu	Bicacha	A. Vial L.
Edo. Inda	R. Cruzat	3 Bailongo	Magnaux	Por Brav	J. Maffei
D. Sandoval	J. Araya	4 Heroica	Full Sail	Ebe	E. Bouquet
Edo. Inda	M. Quezada	5 Transmarino	Trampiato	quadamar	Vicaria
G. de la Cerda	J. Olivares	6 Traviesa	Tupá	Triancra	G. de la Cerda
L. A. García	No corre	7 Amargura	La Loire	La Loire	El Jazmin
L. G. Alvarez	R. Pacheco	8 Campos	Trigal	Cumparsa	Robinson
C. Covarrubias	L. Díaz	9 Juramento	Knockem	Desfatachada	Jauja
A. Echeverría	L. Céspedes	10 Lurigancho	Apple Jack	Flor Morada	Vencedor
A. Breque	N. N.	11 Chipré	Duraznito	Shalamar	Monte Patria
M. Barrera	L. Vásquez	12 Gabriela	Impetuoso II	Gabrielita	Lillón
A. Muñoz	J. E. Cruz	13 Mallera	Tupá	Fedorowna	H. Cornejo
L. A. García	J. E. Bravo	14 Brinco	Fox Cub	Sonnagal	Los Cruzados
C. Covarrubias	J. F. Vidal	15 Buena Fe	Oakland	Campanillera	P. Fontecilla
E. Rodríguez	J. Orellana	16 Vaguada	Oakland	[illegible]	[illegible]

SEPTIMA CARRERA, a las 5 P. M.— 1.100 metros.—Premio VICUÑA.— 1.a Serie.— Para caballos de tres años ganadores y para caballos de cuatro años y más que hayan ganado más de $ 30.000.— Handicap. Inscripción: $ 105.— Premios: $ 21.000 al 1.o; $ 6.300 al 2.o; $ 3.150 al 3.o y $ 1.050 al 4.o.

S. Fuentes	F. Santander	1 Bufón	The Font	Duco Rey	[illegible]
A. Castro	L. Díaz	2 Tónica	Oakland	Tordilla	Acorea
C. Muñoz G.	N. N.	3 Giddap	Signature	Diddyallen	Imari
M. Barrera	H. Caballero	4 Gabriela	Impetuoso II	Gabrielita	Lillón
M. Barrera	A. Vásquez	5 Huemul II	H. Moon	Coralina	Flotador
J. Cavieres	J. F. Marchan	6 Hamilton	L. Wembley	Tirgú	La Divisa
A. Pérez	R. Cruzat	7 Millaral	Oakland	Ollanca	Mi Petita
A. Echeverría	L. Jara	8 Cabezón	Duraznito	Malatesta	La Paloma
C. Covarrubias	J. F. Vidal	9 Nene Fobre	Sparus	Meng Rica	Inc
A. Breque	C. Cruz	10 Río Grande	Corn Belt	Centalfa	Marval
L. A. García	No corre	11 Brinco	Fox Cub	Sonagal	Los Cruzados
L. A. García	No corre	12 Livorno	Bacchus Rex	Brand Mere	Sabina
D. Sandoval	J. Araya	13 Minerca	Rococó	Jurasdera	L. Maureira
R. Allen	J. E. Bravo	14 Razón	Omer Emeth	D. M. Chance	Brazil
F. Rodríguez	J. Orellana	15 Franklin	Milimetro	Caldera	E. Lagrain C.
J. Bustamante	L. Valencia	16 Mt. Verónica	Negrero	M. Brizard	Benchote
Edo. Inda	NO corre	[illegible]	Trelawny	[illegible]	[illegible]

OCTAVA CARRERA, a las 5.40 P. M.— 1.100 metros.—Premio VALERIANO.—2.a Serie.— Para caballos de tres años ganadores y para caballos de cuatro años y más que hayan ganado más de $ 30.000.— Handicap. Inscripción: $ 92.50.—Premios: $ 18.500 al 1.o; $ 5.550 al 2.o; 2.775 al 3.o y $ 925 al 4.o.

J. Cavieres	J. F. Marchant	1 Lancero	Waterbird	[illegible] Reyes	[illegible] Tem
J. Cavieres	J. Orellana	2 Manzanilla	Poor Chap	Quimera	A. Vial L.
A. Breque	N. N.	3 Báfero	Nid d'Or	S. Patricia	Marval
E. Rodríguez	N. N.	4 Quina	Oakland	Queenie	Tilosillas
E. Rodríguez	C. Cruz	5 Rosa Belle	Bacchus Rex	Rose Rouge	Tima
D. Solomayor	L. Díaz	6 Lonquimay	Trelawny	Mauquia	C. Torres E.
A. Muscatt	P. Flores	7 Arilahuén	Negrero	A. Hungría	Escaya
S. Torrer	A. Soto	8 Cimarra	Darién	L. O. Boy	J. Serrano
A. Pérez	J. Olivares	9 Traicionera	Impetuoso II	Todakeana	E. Pinochet B.
C. Muñoz G.	R. Cruzat	10 Rezalito	Millstream	Cote d'Or	San Crescente
M. Barrera	V. González	11 Relato II	Camerino	Reiaf	San Jorge
R. Allen	J. F. Vidal	12 Hijo Mío	Duraznito	Kadich	Moneda
M. Barrera	G. Silva	13 Quietito	Heidelberg	Curú	Los Chonzos
C. Quezada	A. Vásquez	14 Vitamina D.	Noctovisión	Vitamina	A. Heskett
J. Melero	J. E. Cruz	15 Overchumalaj	Noctovisión	Agua Buena	J. Urrutia M.
L. A. García	G. Silva	16 Pena	Barranquero	Prometida	Janhan
J. Gutiérrez	J. E. Bravo	17 Alta Cumbre	Duraznito	Salema	Inflexible
	L. Pérez	18 Los Sa	[illegible]	Agua Fuerte	B. Lazos

NOVENA CARRERA, a las 6.25 P. M.— 1.100 metros.—Premio VESUBIO.— 3.a Serie.— Para caballos de tres años ganadores y para caballos de cuatro años y más que hayan ganado más de $ 30.000.— Handicap. Inscripción: $ 80.— Premios: $ 16.000 al 1.o; $ 4.800 al 2.o; $ 2.400 al 3.o y $ 800 al 4.o.

J. Cavieres	No corre	1 Kaiserlo	Ilión	Buena Cepa	J. E. Herman
J. Cavieres	J. F. Marchant	2 El Pampa	Iturbida	Demi Monde	Y. Parra
J. Cavieres	No corre	3 Escalera	Darién	Reseá IV	Ashlar
A. Muscatt	H. Caballero	4 Good Boy	The Font	Last Old Boy	F. Serrano
R. Allen	V. González	5 Hibernia	Hispania	Hispania	Solonia
F. León	L. Céspedes	6 Silbatina	Cauquin II	Cauquin II	I. D. Ourizaga
A. Echeverría	R. Bustamante	7 Verona	Sambullo	Voluntaria	V. E. Braun
D. Solomayor	P. Flores	8 Bombardeo	The Font	Balbuca	F. Astaburuaga
M. Segura	G. Silva	9 Feiosi	Fox Cub	La India	Anita
J. Suárez	J. González	10 Corrupior	Trelawny	Corrompida	B. Lagos
C. Covarrubias	L. Díaz	11 Desterrado	Eleven	Tierra Nueva	Ebeache
E. Rodríguez	J. Araya	12 Osado	Disarmament	Desperada	E. Morán
S. Fuentes	R. Cruzat	13 Ranrer	Trelawny	Ita	Ch-B
L. A. García	R. Pacheco	14 Bergante	The Font	Valentina	Alsab
E. Scala	R. Madarriaga	15 Martinet	Stark	Ivanita	Cauquenes
M. Barrera	A. Vásquez	16 Brumoso	Martin Garci	Barrafada	Flotador
M. Barrera	O. Valenzuela	17 Cambalache	Snowfall	Noctenia	Botafogo
C. Muñoz G.	No corre	18 Serpentina	Omer Emeth	Suficiencia	Don Pánfilo
A. Castro	A. Poblete	19 Trenque	Brick	Trentina	N. Olivari
L. Castro	R. Madarriaga	20 Formento	Millstream	Franqueza II	Victoria
Edo. Rodríguez	A. Soto	21 Valiá	Impetuoso II	Very Sorry	J. Sepúlveda
J. Medina	J. E. Bravo	22 Gin Pure	Turbida	Ginebrina	Cerro Negro
A. Breque	C. Cruz	23 Queen Ann	Noctovisión	Tal y Agua	La Vara
J. Carrasco	N. N.	24 Lamar ex Falsa	Sandals	[illegible]	Mari Luz
J. Carrasco R.	L. Valencia	25 Disparada	Cardenio	[illegible]	E. Barrueto
A. Fletcher	J. Orellana	26 Tucumán	Dalcahue	Disparita	Quenita
A. Pérez	J. F. Vidal	27 Algarada II	Canaro	La Dispersita	Don Calixto
L. A. Figueroa	O. Otaiza	28 Corazonada	L'Oriflamme	White Star	Popeta
			Magnaux		

Picafort se adjudicó . . .

(DE LA PAGINA 13)

siana, delante de Balonia; quinta Nicotina. Ultima Clidela.

SEGUNDA CARRERA

La favorita Milú se impuso en buen estilo en los 1.100 metros del premio Umbria, destinados a yeguas ganadoras.

La partida se dió con Luzart al frente, pero luego se colocó a su lado Tridentina, y juntas tomaron dos cuerpos de ventaja a Resedácea; cuarta se situó Milú delante de Macolla y Rubia Blanca. En los tramos iniciales del derecho, decayó Tridentina, y Luzart quedó al frente, seguida por Resedácea, mientras Milú avanzaba por el lado interior y luego era sacada por Marchant por tercera línea. En los momentos en que Luzart conseguía cierta ventaja sobre Resedácea, el avance de Milú se hizo efectivo, y sin dificultad dominó a la de Rodríguez, y la batió por un cuerpo. Tercera, cabeza, Resedácea, delante de Rubia Blanca; última Tridentina.

TERCERA CARRERA

La serie más baja de los handicaps sobre 1.500 metros, se resolvió por el triunfo de Dotingly, en tanto que la favorita Patagonia sólo lograba el cuarto puesto.

Alzadas las cintas, apareció Al British al frente, y no tardó en cortarse dos y tres cuerpos sobre Dotingly; tercero, a un cuerpo, se situó Alicito, delante de Aventurelro y Palanca; los demás, muy agrupados, y en los últimos lugares, Chipe Corrido y Volantín. Sin más cambios que el paso de Opereta al cuarto puesto, llegaron los rivales al derecho, donde Dotingly cargó resueltamente sobre All British, y no tardó en dominarlo, mientras Opereta trataba de terciar en la lucha. Los últimos metros los cubrió Dotingly en fácil acción y traspuso la raya con uno y medio cuerpo sobre All British, que mantuvo pescuezo sobre Opereta; cuarta Patagonia; quinto Volantín; sexta Palanca; último Alicito.

CUARTA CARRERA

A una llegada del más alto interés dió lugar la primera serie de los compromisos sobre mil. El triunfo correspondió en forma estrechísima a Continental sobre El Toro y Delhi.

Continental picó al frente, pero a los 200 metros corridos pasó Delhi a la vanguardia, y con suma facilidad se cortó tres cuerpos sobre Continental, el que, a su vez, mantenía dos cuerpos sobre Nabucano y El Toro. Ultimo Dichato, a otros dos cuerpos. A la altura de los 1.200 metros, Delhi seguía al frente con la ventaja adquirida, y sin más variante que el paso de El Toro al tercer lugar, se llegó la recta. Una vez en la recta, las distancias se acortaron, pasando Continental a ofrecer lucha a Delhi, que opuso seria resistencia, lo mismo que a El Toro, que ganaba por fuera. Los tramos finales fueron seriamente disputados por Continental, El Toro y Delhi, logrando Continental, en postrer esfuerzo, medio pescuezo de ventaja sobre El Toro; tercero, a pescuezo, remató Delhi, con imperceptible ventaja sobre Dichato y Nabucano, que empataron el cuarto lugar.

QUINTA CARRERA

El favorito Brandsen y Ducal se repartieron los honores del triunfo al empatar en los 2.000 metros del premio Ugolin.

Antes de la partida, Macabeo se pasó debajo de las huinchas. Cuando por fin se dió, apareció Rechupete al frente, y estimulado por su jinete, se disparó los cuerpos sobre Gino Rex; terceró, a dos, se situó Ducal, delante de Loncopangue, Brandsen y Los Lagos. En los tres últimos tiempos, se dividaba a Rechupete, Macabeo y La Línea, ésta algo rezagada. El puntero Rechupete empezó a tomar vuelo, y a la altura de los 1.100 metros acionaba con cerca de diez cuerpos de ventaja sobre Ducal, que salió segundo; tercero se colocó Loncopangue delante de Los Lagos.

Iniciada la curva, las distancias se acortaron; en plena recta, Rechupete empezó a dar muestras de cansancio, y Ducal, que lo seguía, se le acercó y no tardó en dominarlo, tomando un cuerpo sobre el grupo que encabezado por Loncopangue. Al final de las galerías, Brandsen surgió por fuera en seguro avance, y acercándose peligrosamente al hijo de Hunter's Moon, lo obligó en la raya a compartir el primer puesto. Tercero, a dos cuerpos y medio, finalizó Loncopangue, con pequeña ventaja sobre Los Lagos; quinto Rechupete; sexto Milodón; último Ginotex.

SEPTIMA CARRERA

Pedregal dió cuenta de Montonero y de la favorita Saturnia en la cuarta serie del premio Upsal.

Iniciado el movimiento, fué Saturnia la primera en lucir sus colores al frente, seguida a dos cuerpos por Montonero; tercero, a igual distancia, quedó Hombre Guapo, delante de Casalbucno; más atrás, Marius y Petronio; al fondo, Berz, sin tomar en cuenta a Batna, que se quedó en la partida.

La puntera Saturnia siguió con los mismos dos cuerpos sobre Montonero hasta la entrada al derecho, donde el pupilo de Echeverría le presentó lucha, al mismo tiempo que Marius trataba de acercarse y Petronio mejoraba de colocación por el lado exterior. En los momentos en que Montonero conseguía pequeña ventaja sobre Saturnia, avanzó con grandes bríos Pedregal que, en un abrir y cerrar de ojos, pasó al frente y terminó por batir al hijo de Tupá por cuerpo y medio; a cabeza, tercera, Patagonia, con leve ventaja sobre Petronio; quinto Marius; sexto Altamar; séptimo Siracusano. Último Hombre Guapo.

OCTAVA CARRERA

De extremo a extremo triunfó Heredero II en la segunda serie de los compromisos sobre 1.500 metros.

Santa Elena estuvo breves momentos a la delantera, pues a los 200 metros corridos avanzó rápidamente Heredero II, y con suma facilidad se cortó tres cuerpos sobre Thibet; tercero se colocó Tolhuaca, delante de Fingurin y Santa Elena; más atrás se desempeñaban Ludendorff y Comendador; al fondo, Gallicto y Zófero. El puntero Heredero II siguió firme al frente hasta la recta final, donde apareció con no menos de cinco cuerpo sobre Thibet, que trataba de acercársele inútilmente. Los tramos finales los cubrió Heredero II sin enemigos, y desfiló ante el juez con 3 cuerpos sobre Thibet; tercero, a medio cuerpo, finalizó Tolhuaca, en débil avance delante de Ludendorff; quinto Argentino; sexto Comendador; séptimo Zófero; todos muy agrupados. Ultima Santa Elena.

NOVENA CARRERA

Se dió término a la reunión con la segunda serie del premio Uxor, que se resolvió por la victoria de Heraldo.

Sorbo partió a la delantera, y no tardó en tomar dos cuerpos sobre My Boy; tercero, a un cuerpo, Maneado, precedido por poco a Heraldo; quinto Corrector delante de Tot Pan. Ultimo se divisaba a Secreto. Una vez que llegaron a la curva, Heraldo avanzó, y sin dificultad dominó a los delanteros, para después tomar apreciable ventaja. Al final avanzó Dublín, que más resultado que escoltar al hijo de Brick a uno y medio cuerpo; tercero, a un cuerpo, remató Maneado, delante de My Boy; quinto Tot Pan; sexto Solón; séptimo Sorbo. Ultimo Secreto que no movió de ese puesto en toda la carrera.

Nuestro favorito...

(DE LA PAGINA 13)

Pillo se desprendió a la delantera, mientras por el segundo lugar se trababa una interesante lucha entre Martincito, Perímetro, Corruptor, San Lorenzo, Serpentina y Adriana, que quedaron en una línea, llegando a la sentencia cuando Corre que te Pillo ligeraba cuerpo y medio sobre Martincinto, que por cabeza precedió a Perímetro; cuarto Corruptor; quinto, San Lorenzo; sexta, Serpentina; séptima, Adriana, y última, Frieda.

SANDOR EN LA DE FONDO

Sólo cinco competidores intervinieron en la competencia básica del "meet", sobre 2.000 metros en donde el triunfo lo obtuvo nuestro favorito Sandor, en reñido final con Arauco.

Insistente tomó la delantera y en cómoda acción se adelantó poco más de un cuerpo sobre Corrapunto, quedando tercero Arauco delante de Sandor y Hawker, que cerraba la marcha. Orden en que desfilaron por primera vez frente a las tribunas y giraron la curva que queda pasado la meta.

En la recta opuesta las posiciones no variaron substancialmente, pero las distancias se acortaron y frente al codo de los 900, Sandor y Hawker avanzaron simultáneamente tomando contacto con los delanteros en plena curva final.

En la recta, Arauco y Sandor se desprendieron al frente empeñados en bonito "tête a tête" y alentados por sus partidarios cruzaron la sentencia cuando nuestro favorito obtenía una cabeza sobre su tenaz adversario. El tercer lugar a cuatro cuerpos y medio lo obtuvo Insistente, delante de Contrapunto. Ultimo, Hawker.

LA PENULTIMA

A una estrecha llegada dió origen la penúltima carrera, primera serie de los compromisos handicap, en donde Relato y Traicionera llegaron en empate.

Rápidamente vino la largada, surgiendo Livorno a la punta, pero no tardó Traicionera en apoderarse del primer lugar y haciéndose su propio juego se cortó un cuerpo sobre Lladín y Quinta Columna, quedando 4.o Liverno con pequeña ventaja sobre Relato que corría pegado a las barandas interiores, abrigándose Cevlán al fondo.

En la forma apuntada llegaron a la recta en donde Quinta Columna dejó atrás a Lladín y cargó de firme sobre Traicionera, que defendía sus posiciones a rigor de látigo, mientras por los palos se deslizaba Relato y comenzaba a aproximarse lentamente a los delanteros.

Traicionera se defendió valerosamente hasta el final, pero en la misma sentencia fué alcanzada por Relato, que le obligó a dividirse el premio, rematando cerca Quinta Columna a pescuezo. Cuarto, Señor Mailí; 5.a Lladín, y último, El Ideal.

CAMPANARIO EN LA DE CLAUSURA

Nuestro favorito Campanario ganó la prueba de clausura Como Navaja al que señalábamos para segundo.

Glory y American Flag corrieron a la delantera, pero no tardó Tristanita en desplazarlos quedando en cuarto lugar Como Navaja, delante de Campanario cerrando el pago Gárrafa.

En este orden llegaron a la recta en cuyos comienzos Como Navaja y Campanario pasaron a los primeros lugares distanciándose de sus enemigos, hasta cruzar la sentencia cuando Campanario llevaba medio cuerpo sobre su enemigo, que cayó con todos los honores. Tercera, Purifiá a 4 1/2 cuerpos delante de Garrafa; quinta, Tristanita; sexto, As de Oro, y última, Glory.

El profesor Quintana explica por qué no está de acuerdo, a veces, el público y el "Ojo Fotográfico"

El Profesor de las cátedras de Topografía, Astronomía y Geodesia de la Escuela de Ingeniería de la Universidad de Chile, Ingeniero señor Arturo Quintana Aylwin, ha examinado la instalación del ojo fotográfico del Club Hípico y llega a la conclusión que su funcionamiento es correcto.

Reproducimos a continuación los puntos finales de su informe que explican las discrepancias entre el "ojo fotográfico" y lo que el público ve.

7) Para dilucidar, entonces, las causas reales de la discrepancia entre las vistas del "fallo fotográfico" y la visión del público, se analizaron las condiciones físicas tanto geométricas como fisiológicas, en que se verifica la visión de este último. De este análisis resulta que el público adolece de tres errores de visión que altera su impresión sobre la llegada de la carrera que son: excentricidad del observador, apreciación errada de la meta, y efecto fisiológico sobre la visión de la persistencia de las imágenes en la retina.

8) El primer efecto, excentricidad del observador, actúa principalmente sobre el espectador que se encuentra más adelante que la meta, ya que es por lo general sólo éste el que puede observar las llegadas de los caballos que alcanzan la meta. La visión de este observador perjudica al caballo de afuera.

9) La apreciación errada de la línea de meta, es especialmente notoria e importante en el caso del Club Hípico de Santiago, y es originada principalmente por la falta de paralelismo entre la pista y las construcciones del Paddock y Recinto de Socios. Gran parte del público se guía para apreciar la meta por la perpendicular al edificio mencionado, lo cual forma en la meta normal a la palizada, un ángulo de desviación de 9°, estando más adelantada la meta errada normal al edificio. Esta defectuosa apreciación de la línea de meta perjudica también al caballo de afuera.

10) El efecto fisiológico de la persistencia de las imágenes en la retina, mediante el cual, cualquier imagen que impresione la retina, persiste en ella durante 1/16 segundos más o menos se traduce, en este caso, en un retardo de 1/16 segundos para apreciar cuando un caballo alcanza a otro, o en general para apreciar sus posiciones relativas. La consecuencia del retardo es un aumento aparente del caballo que alcanza al caballo que sigue, y por fuera o por dentro, según que es equivalente a 1/16 parte de diferencias de velocidades en alcanzar por lo tanto a cien metros.

11) El efecto combinado de la falsa apreciación de la meta y la persistencia de las imágenes en la retina perjudica también al caballo que atropella por afuera, diendo este error sobre la línea de 0.40 mts. El que atropella por dentro resulta perjudicado para el caballo, y, o bien favorecido, según que atropelle por afuera. Los observadores han acostumbrado a pronosticar carrera, siempre desde un determinado, acomodando la visión al fallo del juez, a eliminar el efecto fisiológico de persistencia de las imágenes en la retina.— Santiago, septiembre de 1946.— (Fdo.): ARTURO TANA AYLWIN, Ingeniero Civil. Profesor de las Cátedras de Topografía, Astronomía y Geodesia de la Escuela de Ingeniería de la Universidad de Chile).

Hipódromo Chile (de la página 1

QUINTA CARRERA, a las 10.55 A. M. —1.500 metros.—Premio OSIRIS.— 4.a Serie.—Handicap para ganadores y para cuatro años y más que hayan ganado $ 30.000.— Inscripción: $ 140.— Premios: $ 4.200 al segundo; $ 2.100 al tercero y $ 700 al cuarto.

E. Maggi	M. Manríquez	1 Gitanelle	The Font	Tridente
E. Maggi	L. Pérez	2 Quintay	Milimetro	Milimetro
O. Jara	R. Bustamante	3 Dicky	Iago	Iago
C. Quezada	M. Ocampo	4 Enseña	Sottrelamar	Negrero
C. Quezada	No corre	5 Alta Estima	Negrero	D'Alembert
[illegible] Sepúlveda	G. Sepúlveda	6 Garay	D'Alembert	Cedro
S. Miceli	J. Olivares	7 Enamorada	Cedro	War Boy
J. Jordán	R. Cruzat	8 Kronner	Beilsario	Beilsario
J. Jordán	M. Quezada	9 Descartes	Yelmo II	Yelmo II
S. Jiménez	L. Díaz	10 Princesa	Trelawny	Trelawny
Propietario	J. Godoy	11 Petronio	Magnax	Magnax
Propietario	J. Vidal	12 Wolfi	D'Alembert	D'Alembert
Propietario	M. Araneda	13 Bezuibelta	Joy Bird	Joy Bird
E. Inda	J. Araya	14 Campeador	Melle	Melle
G. de la Cerda	A. Vásquez	15 Aztlice	Amor Pagano	Amor Pagano
A. Henríquez	J. Cruz	16 Ceresita	Luisillo	Luisillo
Propietario	R. Madariaga	17 Lutero	Poor Chap	Poor Chap
J. Fuentes	N. N.	18 Llao Llao	Tupá	Tupá
R. Gómez	D. Andrea	19 Paganini II	Pantera	Pantera
L. A. García	J. Ortiz	20 Francachela	Tupá	Tupá
Propietario	J. González	21 Wickelt II	Electrón	Electrón
L. Fuentes	N. N.	22 Chiste	Chiste	Chiste
A. H. García	O. Castillo	23 Lerda	Scaramouche	Scaramouche
A. López	E. Márquez	24 Aquelarre	Harry Lee	María Egerrin
N. Revolta	L. Jara			

SEXTA CARRERA, a las 11.35 A. M.— 1.500 metros.—Premio OSIRIS.— 3.a Serie.— Handicap para ganadores y para cuatro años y más que hayan ganado, $ 30.000.— Inscripción: $ 130.— Premios: $ 4.500 al segundo; $ 2.500 al tercero y $ 750 al cuarto.

| | |

Con gran éxito se está exhibiendo en la pantalla del Teatro Santiago una de las mejores películas mexicanas de la actual temporada. Nos referimos al drama "Pepita Jiménez", basado en la célebre novela de don Juan Valera y que en el cine protagonizan Rosita Díaz, Ricardo Montalban, Fortunio Bonanova y Julio Villarreal. Junto con esta cinta de Cinematográfica Ibarra se presenta el formidable conjunto español "Los Xey" que han conseguido con toda facilidad el aplauso del público, ya que sus cualidades artísticas son verdaderamente extraordinarias. Se nos ha informado que "Los Xey" actuarán en forma exclusiva por los micrófonos de Radio Prat.

UN EXCELENTE PROGRAMA EN EL TEATRO SANTIAGO

EN VISTA DEL EXITO ALCANZADO "EL SOCIO" PASARA AL TEATRO SANTIAGO

En vista del éxito alcanzado en sus primeras exhibiciones en el Teatro Rex, la producción mexicana "El Socio", se exhibirá en una fecha venidera en la pantalla del Teatro Santiago. Este cambio se debe a los contratos que la Cía. Chilena de Espectáculos mantiene con otras distribuidoras, lo que ha obligado a levantar el film que nos ocupa y poner hoy en su escrán otra película.

Conciente la gerencia de la Cía. Chilena de Espectáculos del triunfo que logró la producción "El Socio", la presentará, como se ha dicho anteriormente, en el Teatro Santiago, para que así

puedan apreciar los adelantos técnicos y artísticos del cine azteca, que en "El Socio" llegan a la perfección.

UNA COMPAÑIA NACIONAL DEBUTARA EN EL TEATRO LUX

Los preparativos para la anunciada temporada de teatro chileno que se realizará en el Lux a partir de fines del mes permiten asegurar que nos encontramos frente a una jornada de grandes relieves artísticos que brindará al público un espectáculo de gran dignidad. Se ha formado un elenco homogéneo integrado por elementos de reconocida solvencia y sobradamente capacitado para afrontar con brillo las selectas páginas del repertorio nacional, especialmente escogidas para esta temporada. Pertenecen estas obras a aquellas que hicieron grande nuestro teatro, como "Pueblecito" de Armando Moock, "La Viuda de Apablaza", de Germán Luco, "Entre Gallos y Medianoche", de Cariola, "El Peuco", de Lautaro García, entre más de una veintena de obras chilenas.

UNA OBRA DE JACINTO BENAVENTE EN EL T. LUX

Con una de las comedias dramáticas de mayor enjundia del teatro español, se presenta hoy la Cía. de Margarita Xirgú en el escenario del Lux. En efecto, en las funciones de vermouth y noche, se repondrá la recia obra de Jacinto Benavente "La Malquerida", gloria del teatro hispano.

EXITO! Bailes HOY
APERITIVO DANZANT A LAS 6 P.M.
NOCHE DE 11 A 4 DE LA MADRUGADA

FIESTAS PATRIAS
EN EL NUEVO TEATRO
COLISEO
ARTURO PRAT CASI esq. AVDA. MATTA
FONO 80075

2 SOBERBIAS ORQUESTAS
TIPICA ARGENTINA DE
Miguel CALO
Y LA ALEGRE JAZZ ESPECTACULO
JACK LINEN

PRECIOS
CABALLEROS $20.-
DAMAS $15.-
Jamás bailó Ud. al compás de mejores orquestas

CIA. NACIONAL DE TEATROS S.A. CHILENA.
LOS MEJORES ESPECTACULOS — HOY — EN LOS MEJORES TEATROS

CENTRAL FONO 33555
8, 6.15 y 9.45 P. M. "DONDE MUEREN LAS PALABRAS" Enrique Muiño. (Mayores y Menores)

SANTA LUCIA FONO 61379
3, 6.15 y 9.45 P. M. "EL DIAMANTE DEL MAHARAJA" Luis Sandrini. (Mayores y Menores)

CONTINENTAL FONO 60735
3, 6.15 y 9.45 P. M. "EL DIAMANTE DEL MAHARAJA" Luis Sandrini. (Mayores y Menores)

CERVANTES FONO 88559
3, 6.15 y 9.45 P. M. "EL EXTRAÑO" Orson Welles y Loretta Young (Sólo Mayores)

BANDERA FONO 89111
3.10, 6.30 y 10 P. M. "MADONA DE LAS SIETE LUNAS" ¡La película del año! (Sólo Mayores)

NORMANDIE FONO 87749
3, 6.30 y 10 P. M. "EL HIJO DE LA FURIA" Tyrone Power. (Mayores y Menores)

ORIENTE FONO 41345
3 P. M.— Deshojando Margaritas y "La espía de Argel.— 6.10 y 9.40 P. M.— El diamante del Maharajá (Mayores y Menores)

EL GOLF FONO GOLF: 257 y 463
3 P. M. — La marca del zorro y Toreros. 6.40 y 10 P. M. Donde mueren las palabras (Mayores y Menores)

ALCAZAR FONO 80122
2 P. M.— Deshojando Margaritas y "La espía de Argel.— 6.10 y 9.40 P. M.— Madona de las 7 Lunas (Sólo mayores)

ALAMEDA FONO 91254
1.30 P. M.— Crimen en el Caribe y El puñal asesino 5.30 y 9 P. M. "El Fantasma de la Opera" y "Así es el amor"

PORTUGAL FONO 51473
1.30 P. M.— "King Kong" y "Burla, burlando". 5.30 y 9 P. M. "El Fantasma de la Opera" y "Así es el amor"

IMPERIO FONO 32627
6.30 y 10 P. M. Revistas y Sainetes "DIECIOCHO LINDO" y "AHORA SEREMOS FELICES"

HOY Miami
La MAS BELLAS y ROMANTICAS AVENTURAS EN UN MUNDO DE INTRIGAS.

(MAYORES Y MENORES)

TEATRO MUNICIPAL
Gran Temporada LIRICA OFICIAL
BAJO EL PATROCINIO DEL SUPREMO GOBIERNO Y AUSPICIADA POR LA D. I. C. E ILUSTRISIMA MUNICIPALIDAD
HOY: TARDE 6 P. M.
FUNCION EXTRAORDINARIA FUERA DE ABONO
LA OPERA DE G. PUCCINI:
MADAME BUTTERFLY
Intérpretes: MARIA GLODE — MARIA VALLE — ONOFRE VIDAL — CARLOS MORELLI — AUGUSTO RESCAGLIO — J. CHARLES — J. SICARD
Maestro Director: JUAN CASANOVA VICUÑA
Regisseur: CARLO PICCINATO
Mañana Viernes: Descanso
Sábado: Segunda Función del "Abono a los Sábados"
COLOSAL EXITO:
IL BARBIERE DI SIVIGLIA
con la soprano CARMEN TORRES — BRUNO LANDI — GINO BECHI — GIACOMO VAGHI — GERARD PECHNER — DELIA DURAN
Maestro Director: ANGELO QUESTA
Localidades en venta para Hoy y el Sábado.
Boletería Teléfono 31407

CONTINUA EN EL BAQUEDANO MIGUEL CALÓ

Jamás Orquesta alguna en Chile ha obtenido el éxito que Miguel Caló viene conquistando en el Baquedano en ésta, su segunda temporada en Chile, temporada que ha superado aún a la que nos ofreciera hace más o menos dos años en este mismo Teatro. Hoy en las funciones de especial y noche Miguel Caló y sus muchachos ofrecerán un programa especialmente seleccionado con pedidos que se le han hecho al simpático maestro Miguel Caló.

CINES UNIDOS
FRANKLIN
SAN DIEGO 2117 TEL 50754
Matinal gratuita a las 10 A. M.
MATINEE A LA 1 "LAS CAMPANAS DE SANTA MARIA"
Rotativo de 3.45 a 12 "EL BAILARIN PIRATA" Ginger Roger en: "CORAZONADA" "El bandolero fantasma" 6.a Jinete indómito

MINERVA
SAN PABLO CHACABUCO TEL 91464
Rotativo de 1 a 12 Paulette Goddard y Ray Milland en: "LA BRIBONA DE ARMISO" Ramón Armengod en: "AMANECER RANCHERO" 6.a Jinete Indómito Not. RKO

REPUBLICA
Avda. REPUBLICA 243 TEL 33613
Rotativo de 2 a 12 Orson Welles y Joan Fontaine en: "ALMA REBELDE" (Jane Eyre) "LA CANCION DE MEXICO" Carmen Miranda y Betty Grable en: "ENTRE LA RUBIA Y LA MORENA" 6.a Jinete Indómito

COMPAÑIA CHILENA DE ESPECTACULOS — CCE — LOS MEJORES PROGRAMAS EN LOS MEJORES TEATROS
Rex
EL MEJOR TEATRO DE AMERICA
FONOS 31143-31144 • HORARIO: 3 - 6.15 - 9.10 P.M.
Paramount Film presenta la superproducción: "CARTAS A MI AMADA" por Jennifer Jones y Joseph Cotten.
Complemento: Noticiario Paramount reciente.
Sinopsis de nuestro próximo estreno Warner Bros.: "CUANDO EL AMOR FLORECE"
Noticiario Social Rex N.o 3, "Gasparin y el cornetín
Acto musical por Longas y García de Paredes.

REAL FONO 68555
MATINEE 3 P.M. - VERMOUTH 6.30 - NOCHE 9.45
El gran éxito de la producción Warner Bros en inglés: "QUE NOCHE DE BODAS" (Mayores) por la estrella Ida Lupino y Sydney Greenstreet
Variedades, deportivas. Noticiario Paramount y Obertura Victor.

SANTIAGO FONOS 32888 - 33444
Nuevas exhibiciones del film mexicano por Rosita Díaz, Ricardo Montalbán y Fortunio Bonanova. "PEPITA JIMENEZ" (Mayores) y presentación en los intermedios del famoso cuarteto vocal: LOS XEY de brillante actuación en el Municipal con Cabalgata.

ROTATIVO VICTORIA
HORARIO 1.15 - 3.15 - 5.15 - 7.15 - 9.20 • FONO 30021.
Leo Film presenta la super producción francesa con HARRY BAUR, PIERRE RICHARD WILLM y MARCELLE CHANTAL, en "RASPUTIN" (Para mayores)

COMPAÑIA ESPAÑOLA DE ARTE DRAMATICO
MARGARITA XIRGU
ULTIMA SEMANA POPULAR DE DESPEDIDA POR EMPRENDER SU JIRA AL SUR.
HOY • VERMOUTH 18.30 • NOCHE 22 HRS. PLATEA $25.- BALCON $15.- ANFIT. $10.-
"LA MALQUERIDA"
la obra cumbre de JACINTO BENAVENTE
ENTRADAS NUMERADAS EN VENTA FONO 87630.
Galle
TEATRO LUX

GUIA DEL ESPECTADOR -:- TEATROS, CINES Y VARIEDADES -:-

TEATROS

IMPERIO.— Estado 289.— Teléfono 63877.— Compañía de Revistas y Sainetes.— Matinée y noche: Dieciocho Lindo y Ahora seremos felices.

LUX.— Huérfanos 1189.— Teléfono 81888.— Compañía de Margarita Xirgú.— Matinée: Del brazo y por la calle. Vermouth y noche: La Malquerida.

MUNICIPAL.— Agustinas esq. San Antonio.— Fonos: 68004 y 31407. — Matinée: El barbero de Sevilla.

CIRCOS

CAUPOLICAN.— San Diego 858. — Teléfono 60919.— Matinée, vermouth y noche: El circo de las Aguilas Humanas.

ESTADIO CHILE.— Av. B. O'Higgins (Parque) Edwards.— Tel. 84156.— Matinée, vermouth y noche: Circo The Flying Bahrs.

CIRCO TONY CHORIZO.— San Pablo esquina Bandera.— Vermouth y noche: funciones.

CINES

ALAMEDA.— Delicias 2987.— Teléfono 91254.— Crimen en el Caribe y El puñal asesino. Vermouth y noche: El fantasma de la Opera y Así es el amor.

ALCAZAR.— Avenida Brasil 373 — Teléfono 80122.— Matinée: Deshojando margaritas y La espía de Argel. Vermouth y noche: Madona de las siete lunas.

ANDES.— Avenida Irarrázaval 465. Teléfono 43811.— Matinée: Crimen en el Caribe, y El puñal asesino. Vermouth y noche: La senda del amor e Hijos del desierto.

AVENIDA.— Avenida V. Mackenna 624.— Teléfono 84966.— Matinée, King Kong, y Burla burlando. Vermouth y noche: El eco de la muerte, Hijos del desierto y Salitre.

ALMAGRO. — Plaza Almagro. — Teléfono 63425.— Matinée, Vermouth y noche: La pequeña Madrecita, El condenado a la isla del Diablo.

AMERICA. — Nueble 390. — Teléfono 52448.— Rotativo: Música, maestro, Canción de México y Fantasma de la Opera.

APOLO. — Victoria 763.— Teléfono 51746.— Rotativo: Gilda, Prisioneros del destino, Célebre aldeano y Agrumba.

AVENIDA MATTA.— Av. Matta 618 Teléfono 51455.— Rotativo: Música, maestro, Médico y amantes y Amanecer ranchero.

BALMACEDA — Artesanos 941. — Teléfono 88768 — Vermouth y noche: Cía. de Revistas Cascabel, El Fresco Cordillera, Bajo el cielo de América.

BAQUEDANO.— Plaza Baquedano Teléfono 65050.— Matinée, vermouth y noche: La pequeña Madrecita, el condenado a la isla del Diablo. Vermouth y noche. La orquesta de Miguel Caló.

BRASIL. — Plaza Brasil.— Teléfono 89306.— Matinée: Mantengo el orden y Yanqui a la vista. Vermouth y noche. Cuéntame tu vida y El eco de la muerte.

BLANCO ENCALADA. — Av. B. Encalada 2829.— Teléfono 91787.— Rotativo: Músicas, maestro, Médico y amante y La bribona de armiño.

BOLIVAR.— Tarapacá 761.— Tel. Rotativo: La bribona de armiño, Una noche en la Opera, Amor imposible y Seriales.

BANDERA.— Bandera N.o 70. — Teléfono 90577.— Matinée, vermouth y noche: Madona de las siete lunas.

CENTRAL. — Huérfanos 830. — Teléfonos 38855.— Matinée, vermouth y noche: Donde mueren las palabras.

CERVANTES.—Matías Cousiño 134. Teléf. Bel. 88569. Admin. 89015.— Matinée, vermouth y noche: El extraño.

CLUB DE SEÑORAS. — Monjitas Teléfono 33556 — Rotativo: Viaje de regreso y Corazonada.

COLON — San Pablo esq. Malpu teléfono 89377.— Matinée, Crimen en el Caribe y El puñal asesino. Vermouth y noche: El fantasma de la Opera y Así es el amor.

CONTINENTAL. — Plaza Bulnes Teléfono 60735 — Matinée, vermouth y noche: El diamante del Maharajá.

CARRERA.— Avenida B. O'Higgins 2151.— Teléfono 88685.— Matinée, vermouth y noche: La pequeña Madrecita, El condenado a la isla del Diablo.

CAPITOL.— Avenida Independencia 224.— Teléfono 85351 — Rotativo: Gilda, Serial y Músicas, maestro.

COUSIÑO.— San Ignacio 1240. — Teléfono 50657.— Rotativo: Madame Curie y Cuéntame tu vida.

CHILE.— Avenida Recoleta 2104.— Teléfono 60728 — Rotativo: La bribona de armiño y Agregados.

DIECIOCHO.— Dieciocho 14.— Teléfono 83778.— Vermouth y noche: Vuelve la novia y El fantasma de la Opera.

DIEZ DE JULIO.— Av. 10 de Julio 319.— Teléfono 89830.— Rotativo: Simón Bolivar, Prisionero de Zenda y Serial.

DELICIAS.— Avenida B. O'Higgins esquina San Alfonso — Rotativo: Amor imposible, La dama de las Camelias y Red Rider, fin.

EL GOLF. — Avenida Apoquindo 614.— Teléfonos: 257 y 463 — Matinée: La marca del zorro y Toreros. Vermouth y noche: Donde mueren las palabras.

ESMERALDA — San Diego 1035.— Teléfono 64303 — Rotativo: Kismet, Abbot y Costello en Hollywood y Carnaval de estrellas

FRANKLIN. — San Diego 2117 — Teléfono 50754.— Matinée, Las campanas de Santa María. Rotativo: El bailarín pirata Corazonada, El bandolero fantasma, y 6.a Jinete indómito.

HOLLYWOOD. — Av. Irarrázaval 2800.— Teléfono 42280.— Matinée: King Kong y Burla burando Vermouth y noche: Así es el amor e Hijos del desierto.

IMPERIAL.— San Diego 1344. — Teléfono 51112.— Rotativo: Canción de México, Capitán Pérez y Corazón de piedra.

INDEPENDENCIA. — Av. Independencia 373 — Teléfono 62702 — Rotativo: Kismet, Abbot y Costello en México y Fantasma de la Opera.

ITALIA.— Av. Bilbao esquina Av. Italia.— Teléfono 41883.— Rotativo: Médico y amante, Kismet, Abbot y Costello en Hollywood.

IDEAL CINEMA.— Mapocho 4117 Teléfono 92183 — Rotativo: Capitán Pérez, Cuando vuelan las estrellas y Corazón de piedra

LO FRANCO. — Carrascal 460. — Teléfono 92765.— Rotativo: Ciudad del oro, Música en el corazón y Agregados.

MONUMENTAL.— Av. B. O'Higgins 3943.— Teléfono 91553.— Rotativo: El truhán, La bribona de armiño y Deshojando margaritas.

METRO. — Bandera con Unión Central.— Teléfono 83261.— Matinée, vermouth y noche: Fuego de Juventud.

MANUEL RODRIGUEZ. — Plaza M. Rodríguez. — Teléfono 60959.— Rotativo: Kismet, Abbot y Costello en Hollywood y Bailarín pirata.

MIRAFLORES.— Miraflores 378. — Teléfono 30909 — Sesiones continuadas: Tú me seguirás y Espíritu triunfador.

MINERVA.— Chacabuco 778.— Teléfono 91464 — Rotativo: La bribona de armiño, Amanecer ranchero, 6.a Jinete indómito y Noticiario RKO.

NACIONAL — Avenida Independencia 801.— Teléfono 63568.— Rotativo: La senda del amor, La marca del zorro, y Carnaval de estrellas

NORMANDIE. — Av. B. O'Higgins 187.— Teléfono 87749.— Matinée, vermouth y noche: El hijo de la furia.

NOVEDADES.— Cueto esquina Av. Portales.— Teléfono 94594 — Vermouth y noche: La palarera y El Capitán Pérez.

NUÑOA.— Av. Irarrázaval 2700.— Teléfono 42192.— Rotativo: Bajo el cielo de México, Amanecer ranchero y La copla andaluza.

O'HIGGINS. — San Pablo esquina Cumming.— Teléfono 86929.— Rotativo: Bajo el cielo de México, Bailarín pirata y Sangre tropical.

ORIENTE.— Av. Providencia esq. P. Valdivia.— Teléfono 41345 — Matinée: Deshojando margaritas y La espía de Argel. Vermouth y noche: El diamante del Maharajá.

PORTUGAL.—Av. Portugal con 10 de Julio.— Teléfono 51473.— Matinée: King Kong y Burla burlando. Vermouth y noche: El fantasma de la Opera y Así es el amor.

PRINCESA. — Avenida Ascolet 345.—Teléfono 85292.— Rotativo: Corazonada y Música, maestro.

PRINCIPAL.— Ahumada 162.— Teléfonos: 85872. Admin. 63741.— Rotativo: Las esposas políticas, Noticiarios y agregados.

PROVIDENCIA. — Avenida Manuel Montt 62.— Teléfono 46079.— Matinée: Tánger, El anillo delator, Hombre murciélago 6.a. Rotativo Corazón de piedra, Palarera y Jorge Negrete.

PARIS.— Castro 130. — Teléfono 80338.— Rotativo: La luz que agoniza y El Angel ciego.

REAL.— Compañía 1040.— Teléfono 65555.— Matinée, vermouth y noche: Qué noche de bodas.

RECOLETA — Avenida Recoleta 197.— Teléfono 63874 — Rotativo: Bajo el cielo de México, La senda del amor y Prisionero de Zenda.

RIALTO.— Av. Pedro de Valdivia N.o 2346. — Teléfono N.o [illegible] Matinée: Las campanas de Santa María y Nuevo despertar. Rotativo: Kismet, Abbot y Costello en Hollywood.

REPUBLICA.— Av. República 243. Teléfono 89612.— Rotativo: Alma rebelde, Canción de México, Entre la rubia y la morena, y 6.a Jinete indómito.

SANTIAGO.— Merced número 830.— Teléfono N.o 63588.— Matinée, vermouth y noche: Pepita Jiménez.

SELECTA.— Chacabuco N.o 1178.— Teléfono N.o 92194.— Rotativo: Así es el amor, El truhán y Eco de la muerte.

SANTA LUCIA.— Av. B. O'Higgins esq. San Isidro. Fono N.o 61379. — Matinée, vermouth y noche: El diamante del Maharajá.

VALENCIA. — Plaza Chacabuco. — Teléfono N.o 81537.— Matinée: Eran cuatro enamoradas y Hotel Berlín. Vermouth y noche: Espérame y Música, maestro.

VICTORIA. — Huérfanos esquina San Antonio. Teléfono 30021 — Rotativo: Rasputín.

EDICION DE 16 PAGINAS

LA NACION

(EMPRESA PERIODISTICA "LA NACION" S. A.)

ULTIMA PAGINA DE ESTA EDICION

AGUSTINAS 1269 CASILLA 81 D. — SANTIAGO DE CHILE, JUEVES 19 DE SEPTIEMBRE DE 1946 — PRECIO EN TODO EL PAIS: $ 1.

INDUSTRIAS Y COMERCIO

BOLSA DE NUEVA YORK

ANGLO CHILEAN NITRATE

NUEVA YORK, 18.— (UP.). — Los bonos de la Anglo Chilean Nitrate Co del 4 1/2 por ciento de emisión de 1967, se cotizaron a razón de 95 1/4 dólares.

BOLSA DE VALORES

NUEVA YORK, 18.— (UP). — Al cierre de la Bolsa de Valores las acciones estaban de baja, los bonos igualmente de baja en tanto que los títulos del Gobierno norteamericano no se transaron.

El índice Dow Jones arrojó los siguientes promedios: 169,07 para las acciones industriales, 48,39 m. para las ferroviarias y 34,71 para las acciones de empresas de servicio de utilidad pública.

La nueva ola de ventas azotó la Bolsa y eliminó casi totalmente las alzas que venían resistiéndose desde hace una semana. El volumen aumentó con declinación. Las bajas alcanzaron hasta cinco puntos, y abarcaron la Bolsa entera.

Las acciones de aceros, automóviles, ferrocarriles y productos químicos, de la industria del cuero, caucho y petróleo fueron seriamente afectadas.

La oferta se produjo cuando no ocurrió la reacción que se esperaba en el grupo de acciones ferroviarias.

Wall Street esperaba otra declinación, pero no antes de una reacción mayor que la ocurrida la semana pasada. Algunas acciones preferidas, como las de la American Woollen Company, bajaron más de 11 puntos. La oferta disminuyó algo antes del cierre y algunas acciones principales reaccionaron ligeramente. Las obligaciones bajaron.

Los títulos extranjeros variaron poco.

En el mercado de productos los cereales se mostraron sostenidos y el algodón de baja.

BONOS Y ACCIONES

NUEVA YORK, 18.— (UP). — Los valores que se mencionan a continuación se cotizaron a los siguientes precios:

Allied Chemical 162; American Can 84 1/2; American Foreign Power 8; American Metals 26 1/2; American Radiator 14 3/4; American Smelting 48 7/8; American Tel. & Tel. 175 1/2; American Tobacco "B" 81; American Woolen "B" 42; Anaconda Copper 38; Andes Copper 14 1/2; Armour Delaware Pref., no se cotizó; Armour III (A) 10 1/2; Atlantic Gulf Westindies 34; Atlas Corporation 24 1/4; Bendix Avation 37 1/2; Bethlehem Steel 92 3/4; Canadian Pacific 14; Case Threshing Machine 38; Cerro de Pasco Copper 36; Chile Copper 30 1/2; Chrysler Motors 84 3/4; Columbia Gas 9 1/2; Consolidated Edison 27 1/4; Continental Can 34 3/4; Continental Steel 16 1/8; Crown Zeller 28 1/4; Cuban American Sugar 19 1/2; Du Pont de Nemours 174; Eastern Airlines 22 3/4; Eastman Kodak 212; Electric Power & Light 15; General Electric 39; General Food 45 1/2; General Motors 53 5/8; Gillete 30 3/8; Goodyear Rubber 57 3/4; Hudson Motors 17; International Business Machines 204; International Harvester 77 1/4; International Nickel 30 5/8; International Tel. & Tel. Domestic 16 7/8; International Tel. & Tel. Foreign 17; Kennecott Copper 43 1/2; Kroger Grocery 47; Lambert Corporation 40; Lehmann Corporation 45 1/2; Lockheed 27 7/8; Loew 28 5/8; Lone Star Cement 08; Missouri Kansas Texas Acc. Pref. 24; Montgomery Ward 67 3/4; National Cash Register "A" 83 3/4; National Lead 39 1/4; New York Central 16 3/4; North American Corporation 26 1/2; Otis Elevator 28 1/4; Pacific Gas Electric 41 1/8; Pan American Airways 15 1/4; Paramount Pictures 80 1/8; Patiño Mines 15 1/2; Pennsylvania Railroad 30 1/2; Phillips Pet 55; Public Service New Jersey 20 3/4; Radio Corporation 10 1/2; Reo Motors Voting Trust Cert. 21 1/2; Socony Vacuum 14 3/4; Southern Railways 67; Standard Brands 39; Standards Oil California 51 1/2; Standard Oil Indiana 41 1/2; Standard Oil New Jersey 65 3/8; Swift and Co. 33; Swift International 29 1/8; Texas Corporation 55 3/4; Texas Gulf Sulphur 48 1/4; Union Carbide 92; Union Pacific 125; United Aircraft 22 3/4; United Fruit 45; United Gas Improvement 20 1/2; United States Leather 7 1/2; United States Smelting 46 1/2; United States Steel 69 3/8; Warner Brother 19 1/2; Warren Bros, no se cotizó; Westinghouse Electric 35 1/8; Woolworth 46 3/4; American Gas Electric (Curb.) 40 1/8; Brazilian Traction (Curb.) 20 1/4; Electric Bond & Share (Curb.) 15; Niagara Hudson Power (Curb.) 9 1/2; United Gas (Curb.) 14 5/8; Banker's Trust 43 3/4; Chase National Bank 38 1/2; First National Bank Boston 49 1/2; National City Bank 41 1/2; Chile Bonds 6 o/o 1960 no se cotizó; Chile Bonds 6 o/o 1961, no se cotizó; Chile Caja 6 1/2 o/o 1957 21; Chile Caja 6 3/4 o/o 1961, no se cotizó; Chile Caja 6 o/o 1961, no se cotizó Chile Caja 6 o/o 1962, no se cotizó; Perú Bond 6 o/o 1960 19; Perú Bond 6 o/o 1961 20 1/4; Perú Bond 7 o/o 1959 no se cotizó Lautaro 4 o/o 1975, no se cotizó Las ventas alcanzaron a un total de 2.100.000 acciones.

TABLETAS CREOSANINA CONTRA FIEBRE, GRIPE Y DOLORES

REMATE

Ante 4.o Juzgado Civil Mayor Cuantía se rematará, 23 Septiembre, 15 horas, propiedad calle Menadier 2146 (hoy Avenida Padre).

MINIMUM: $ 145.000.—

Boleto garantía, 10%. Pasa reconociendo deuda 17.000 Caja Hipotecaria, saldo contado.

Mayores antecedentes autos Cornejo-Mafalda, autorización enajenar.

SECRETARIO

COMPAÑIA CARBONIFERA E INDUSTRIAL DE LOTA

Cierre del Registro

Con motivo de la próxima Junta General Extraordinaria, el Registro de Accionistas permanecerá cerrado desde el 23 de septiembre en curso al 5 de octubre próximo, ambas fechas inclusive.

Valparaíso, 17 de septiembre de 1946.

GERENTE

ACTIVIDADES GREMIALES

CON BRILLO CELEBRO AYER SUS 93 AÑOS DE VIDA LA SOCIEDAD MUTUAL UNION DE LOS TIPOGRAFOS

SESION SOLEMNE Y BANQUETE EN CONMEMORACION DE ESTE NUEVO ANIVERSARIO.— SE DISTINGUIO A LOS SOCIOS QUE HAN DESARROLLADO MAS ACTIVA LABOR EN SUS 20 Y 30 AÑOS DENTRO DE LA INSTITUCION.— ASISTENCIA A LA SESION COMO AL ALMUERZO.— VELADA Y BAILE SOCIAL, COMO ULTIMOS NUMEROS

Parte de los asistentes a la conmemoración del 93.o aniversario social de la Sociedad "Unión de los Tipógrafos". Al centro, su presidente acompañado de diversos invitados.

Con brillo se llevaron a efecto ayer en la Sociedad "Unión de los Tipógrafos" los actos conmemorativos al 93.o aniversario de la fundación de esta institución, los que se desarrollaron en el local social de calle Cochrane 329, con una numerosa asistencia de socios e invitados especiales.

SESION SOLEMNE

A las 11 horas, se llevó a efecto, tal como en años anteriores, la sesión solemne, en la cual, el Presidente de la Sociedad, don Augusto Soto, rindió un homenaje a este nuevo aniversario, recordando a su fundador, don Victoriano Laynez, quien brindó todos sus conocimientos societarios, a fin de fundar en nuestro país, una institución que cobijara en su seno a todos los que trabajan en las imprentas.

Luego después se procedió a la repartición de insignias a los socios activos que han contribuido al engrandecimiento de la Sociedad, durante 20 y 30 años, lo que fué motivo para que la asamblea tributara un voto de aplauso a cada uno de los agraciados.

DON JOSE BARROS

Entre los agraciados con este distintivo, figura el antiguo y meritorio socio de la institución, don José Barros, quien ha desempeñado diversos cargos de importancia en los diarios de Santiago y provincias, siendo por esta causa, largamente aplaudido por los asistentes a la sesión.

El señor Barros es en la actualidad Regente de "La Nación", puesto en el cual se ha granjeado generales simpatías por sus dotes de trabajo y caballerosidad.

Además, se hicieron acreedores a obsequios especiales, los señores Lidio Ramírez y Gilberto Dubray, por la labor que han desarrollado en beneficio de esta colectividad.

Terminó esta sesión, con un cocktail de honor, que fué servido en homenaje a los socios que fueron distinguidos por la Sociedad y en honor a los invitados especiales.

EL BANQUETE

Inmediatamente después de verificada esta sesión, se dió comienzo al banquete con que anualmente la Sociedad conmemora su aniversario, ofreciendo este acto, el Presidente de la Institución, don Augusto Soto, quien agradeció la asistencia de los que se encontraban compartiendo el regocijo de este organismo en su nuevo aniversario.

A continuación, le siguieron en el uso de la palabra, las siguientes personas: Guillermo Escobar, a nombre de la Federación de Obreros de Imprenta; Rubén Cornejo, Presidente de la Sociedad Unión de Peluqueros; Vicente Vico, a nombre de la Prensa; José Torres, Presidente de la Sociedad "Igualdad y Trabajo"; Guillermo Martínez Q., Subsecretario General de la Federación de Trabajadores de la Prensa; Enrique Astudillo, Presidente de la Sociedad Tipográfica de Valparaíso; Luis López y Pedro León Ballester, a nombre de la Confederación Mutualista de Chile. Todos los oradores, fueron largamente aplaudidos.

BAILE Y VELADA

Finalizaron estos actos aniversarios, con una velada artística y baile social, acto que se vió por demás concurrido, debido a la mayor asistencia de personas y familiares de los socios de la institución.

Finalizando la velada, nuevamente el directorio ofreció un cocktail a las personas invitadas especialmente a estos actos conmemorativos.

Pronta solución habrá en huelga de OO. del Cuero

EL GOBIERNO ADOPTARA ENERGICAS MEDIDAS CONTRA LOS INDUSTRIALES QUE NO ACATEN DISPOSICIONES

Frente a la huelga de los obreros del cuero, pertenecientes a la Federación Nacional del gremio, hay la posibilidad de que antes de esta semana, el Gobierno adopte alguna enérgica medida en contra de los industriales que no han querido acatar las disposiciones gubernamentales sobre la vuelta al trabajo con la implantación de la jornada de 48 horas garantizada de 36 horas semanales de trabajo.

Por su parte, el Presidente electo, don Gabriel González Videla, fué visitado por los dirigentes del Comando Central de Huelga, a quien le hicieron saber la difícil situación por la que atraviesan los obreros paralizados de esta industria. El señor González Videla les hizo presente que había instruído a los Ministros respectivos, a fin de que se cumpliera lo ordenado por el Gobierno.

Por su parte, los dirigentes de la Federación Nacional del Cuero, proseguirán mañana sus diligencias, a objeto de conseguir una pronta solución a este conflicto, que afecta a varios miles de obreros del cuero y calzado.

CTCH. PROVINCIAL SOLICITA LA SOLUCION A DIVERSOS PROBLEMAS

NOTA ENVIADA AL EFECTO AL MINISTRO DEL TRABAJO, DON LUIS MANDUJANO TOBAR

El Consejo Provincial de la CTCH, que dirige don Juan López, envió, con fecha reciente, a la consideración del Ministro del Trabajo, don Luis Mandujano Tobar, una comunicación, en la cual están vertidas las más caras aspiraciones de esta Central que cobija a los trabajadores sindicalizados de la provincia.

LOS PUNTOS

Los puntos más interesantes de la comunicación en referencia, están condensados de esta manera: Justa solución a las huelgas del cuero, salitre y conflictos pendientes; reincorporación de todos los obreros que han quedado cesantes por causa del paro nacional efectuado el 4 de febrero último; derogación de la circular que prohibe a los inspectores del trabajo sindicalizar a los trabajadores agrícolas, derogación de las instrucciones sobre prohibición en los sindicatos de gitar sus fondos sociales para atender los compromisos más urgentes; derogación del decreto del Gobierno, que reconoce como Secretario General de la CTCH, a don Bernardo Ibáñes Aguila; separación de los servidores del trabajo, de don Alfredo Montecinos; separación del actual Administrador de la Empresa del Agua Potable; inclusión de obreros y empleados designados por esta CTCH en la comisión que el Gobierno ha nombrado para establecer la situación de la Empresa Nacional de Transporte; respecto a los acuerdos adoptados en la solución del problema de los choferes y coradores; se dé término a los lanzamientos en las ciudades y en los campos; que se incluya en la convocatoria del período extraordinario de sesiones del Congreso Nacional, todos los proyectos que favorecen a la clase trabajadora; reorganización de todas las Juntas de Conciliación en la provincia de Santiago, y diversos otros puntos que favorecen directamente a los obreros organizados en la provincia.

Ayuda CTCH para los OO. salitreros

ENCARECE DIRECTIVA DE LA CENTRAL OBRERA

El Consejo Directivo Nacional de la Confederación de Trabajadores de Chile, ha dirigido una circular a todos sus organismos bases del país, Sindicatos, Federaciones, Consejos Provinciales, Departamentales, Locales, etc., encareciendo la ayuda solidaria para los obreros salitreros de las Oficinas Humberstone, Mapocho, Victoria, etc., que se encuentran en la actualidad en serios conflictos, motivados por la actitud patronal, que se niega a reconocer la justicia que asiste a sus obreros, en sus legítimas peticiones.

Los Sindicatos y demás organismos CTCH., deben, de consiguiente, tomar acuerdos en sus asambleas, para prestar la más amplia solidaridad económica a los trabajadores del salitre; divulgando los conflictos que en todos los sectores democráticos, y a la vez, enviando ayuda económica para ayudarles en su sostenimiento.

Todo dinero debe ser enviado al señor Oscar Astudillo González, tesorero nacional de la CTCH., calle Agustinas 879, Santiago.

ACLARACION DE UN DIRIGENTE DEL FTE. NAC. DE LA VIVIENDA

El Sr. Ernesto Marfull, Secretario General del Movimiento Nacional de la Vivienda, expone ante publicaciones aparecidas en un diario del medio día, que no es, ni ha sido funcionario de la Caja de la Habitación, y que si el Movimiento del cual forma parte ha defendido al Sr. Abraham Alcaíno, Vicepresidente de la Caja, es porque su labor ha sido patriótica y eficáz a través de los 7 años que lleva a la cabeza de esta repartición pública y porque ha sido leal con los postulados del ex Presidente Sr. Aguirre Cerda e igualmente para con el futuro Presidente, don Gabriel González Videla. Después se refiere a recientes acuerdos del Movimiento de la Vivienda con instruciones a las Juntas de Vecinos de las Poblaciones.

ACUERDOS DE LA JUNTA DE POBLADORES DE VILLA STA. ELENA

La Junta de Mejoreros y Compradores de Sitios a Plazo acordó, en sesión de Directorio, protestar por el lanzamiento del mejorero, señor Juan Valdés Castro, de calle Franklin 240, al cual después de lanzarle sus enseres a la calle, destruyeron las mejoras. La Junta resolvió hacer notar la arbitrariedad de este hecho, en circunstancias que las leyes 5.579, 6.754, 8.422, y primeramente el decreto ley 33, amparan a los mejoreros y compradores de sitios. El afectado señor Valdés Castro, estaba acogido a dichas leyes y resulta, expresa la Junta de Pobladores, una injusticia que se le lance sin consideración a su numerosa familia, ni a ningún sentimiento de humanidad.

HOMENAJE A DON PEDRO AGUIRRE CERDA SE PREPARA

El Centro Cultural y Deportivo "Pedro Aguirre Cerda", se encuentra en la actualidad preparando el campeonato con que anualmente rinde un homenaje al ex Mandatario de la Nación don Pedro Aguirre Cerda (Q. E. P. D.), torneo futbolístico que este año se llevará a efecto en las canchas que posee esta Institución en Recoleta frente a la calle Pedro Donoso Vergara.

TIENE NEUMATICOS SIND. DE CHOFERES

El Sindicato Profesional de Choferes de Chile hace saber a sus asociados que está en condiciones de distribuir neumáticos reconstruídos, procedentes del Canadá, de las siguientes dimensiones: 600x16; 650x16; 600x20; 650x20; 700x20; 825x20 y 750x20, de estos últimos de seis, ocho y diez telas. Los interesados deben inscribirse en Lord Cochrane 49, de 10 a 13 horas y de 15 a 17 horas, excepto sábados y festivos, que serán atendidos únicamente de 10 a 13 horas.

Las comunica, además, que las elecciones para designar nuevo directorio del Sindicato, se realizarán ante un funcionario del Trabajo, el martes 24 del actual, de 9.30 a 17 horas.

EMPEZARON CURSOS TECNICOS PARA LOS EE. DE FARMACIAS

La Directiva del Sindicato Profesional de Empleados de Farmacias e Industrias Farmacéuticas, informa a los empleados de Farmacias y Droguerías de la capital, que ha empezado a funcionar el Laboratorio Escuela creado por esta entidad gremial, cuyos cursos gratuitos se efectuarán los días lunes, miércoles y viérnes de 21,15 a 22,15 horas en el local social de Arturo Prat 64.

Esta entidad en un esfuerzo por servir a sus asociados, ha instalado en el local mencionado una sala con todas las comodidades que el caso requiere y los cursos prácticos y Charlas estarán a cargo de Auxiliares de Farmacéutico y destacados profesionales Universitarios, entre los que podemos mencionar el Sr. José Soto Arellano, Doctor Ramón Gondar y el químico farmacéutico señor Mario Lobos. Para la inscripción y datos, Srta. Olga Maturana, en la Secretaría, Prat 64.

DEPORTES

Nadadores noruegos vencieron a los "cracks" de Estados Unidos

DIVERSAS NOTICIAS DEL DEPORTE INTERNACIONAL

BUENOS AIRES.— Dos tenis, las belgas, René Mouvet y René Loiseau, intervendrán en el campeonato de la República, que se efectuará el próximo mes de noviembre. Se trata de jugadores que figuran en el ranking de su país —en 1939 Loiseau ocupó el décimo lugar y Mouvet el duodécimo—, y realizaron gestiones ante el consejo directivo para competir en este certamen. Serán invitados de la Asociación Argentina de Tenis mientras actúen en el torneo.

SE LUCEN LOS NADADORES NORUEGOS

NUREMBERG.— El conjunto noruego constituyó el equipo más destacado del torneo interaliado de natación y saltos ornamentales, pero perdió el campeonato de water-polo ante la representación belga, que lo venció por seis tantos a uno. Por decisión del Consejo Interaliado de Deportes no se hizo clasificación oficial de la competencia, pero en base de los primeros, segundos y terceros puestos conquistados por los distintos equipos, se puede calcular que Noruega totalizó 35 puntos, los Estados Unidos 20, Francia 14, Dinamarca 8, Bélgica 3 y Holanda 2.

AUTOMOVILISMO INTERNACIONAL

Noticias recibidas en fecha reciente dieron cuenta de la transformación operada en la Federación Internacional de Automóvil Clubs Reconocidos, con asiento en París, la cual, al reanudar las actividades, paralizadas durante el conflicto bélico, trocó su nombre por el de Federación Internacional de Clubs Automovilísticos. La mundialmente conocida institución ha dado ya los primeros pasos para encauzar nuevamente el deporte, ante la inminente realización de competiciones clásicas en el calendario internacional, y como primera providencia acordó modificar la fórmula que regía las mismas.

Hasta antes de la conflagración, además del peso de los coches de carrera, se hallaba limitada la capacidad de los motores a compresor a tres y a cuatro litros y medio cuando carecían de ese auxiliar.

En virtud del nuevo reglamento, que regirá desde 1947 a 1951, se restringirá aun más el tamaño de los motores equipados con compresor, ya que los mismos no podrán pasar de los 1.500 centímetros cúbicos, mientras que para los sin compresor no habrá modificaciones.

Es indudable que esta nueva fórmula responde a la situación actual de la industria automotriz europea, constreñida a la producción de coches pequeños, que en rarísimos casos pasan de los dos litros. De cualquier manera, aun con esta restricción, las pruebas no perderán interés y emoción, ya que hasta el momento en que estalló la guerra, los alemanes e italianos, y aún los ingleses, habían logrado obtener rendimientos más que satisfactorios de esas máquinas, muchas de las cuales alcanzaban un régimen de prácticamente 800 revoluciones por minuto. Uno de los coches más interesantes de ese tipo fué el Maserati 1500, el cual es conocido de los aficionados locales, ya que uno de los últimos modelos corrió en varios circuitos del país, pilotado por el barón de Terlaine, más tarde por Ferrat, Gerbilee, asimismo, que en la limitación en los pesos y en las dos categorías nuevas para tativas de records: coches propulsados por hélice aérea, propulsados por turbina, coches de reacción térmica. Probablemente, cualquier coche de carrera, permite a los que no sean de nacionalidad conducir en viles de este último origen.

AJEDREZ EN GRONINGA

GRONINGA.— Se realizó la cuarta rueda del torneo internacional de ajedrez. En ella los grandes maestros que ocupan la tabla de posiciones tuvieron nuevas victorias al vencer al ex campeón mundial Max Euwe al argentino C. E. Guimard, y el campeón húngaro, Miguel Botvinnik, al norteamericano Herman Steiner.

El Dr. Euwe adoptó una defensa India con apertura de dama, desarrollándose el juego en condiciones desiguales. Pero en cierto momento Guimard creyó tener más probabilidades de vencer al notable adversario e intentó jugar la partida. Fué desde ese momento un error de táctica del campeón argentino, que el maestro holandés aprovechó inmediatamente, sacrificando la dama para imponerse en la partida.

Por su parte, el maestro Miguel Najderf, que también representa a la Argentina, inició la partida en visible estado de nerviosidad, como consecuencia de haber recibido momentos antes una carta de una señora que le comunicándole el fallecimiento de su esposa en un campo de concentración de Alemania. Botvinnik adoptó frente a Najderf la defensa Tarrasch, del Peón de dama, e inició prematuramente una combinación errónea. Pero el representante argentino no advirtió el error, que de haberse detectado correctamente le hubiera significado un triunfo inmediato y debió conformarse con un tablas en la jugada 27a.

Los resultados generales de la rueda última fueron los siguientes: Dr. M. Vidmar (Yugoeslavia) 1 1/2 v. A. Kotov (U. S. S.) 1 1/2, G. Kottnauer (Checoslovaquia) 1 1/2 v. S. Flohr (U. S. S.) 1 1/2, C. E. Guimard (Argentina) 0 v. Dr. M. Euwe (Holanda) 1, M. Christoffel (Holanda) 0 v. G. Stoix (Suecia) 1, Najdorf (Argentina) 1 1/2 v. D. Bernstein (Francia) 1/2, L. Szabó (Hungría) 1 v. A. Kotov (U. S. S.) 1, A. Smislov (U. S. S.) 1 1/2 v. A. S. Denker (Estados Unidos) 1/2, H. Steiner (Hungría) 0 v. M. Botvinnik (U. S. S.) 1 v. A. Janovsky (Checoslovaquia) Dr. S. Tartakover (Francia).

La posición de los competidores al terminar la cuarta rueda es: Botvinnik y Euwe, 3 puntos; Denker v. Stoix, 2; Kottnauer, Najdorf y Smislov, 2 1/2; Tartakover, 2 (y una suspendida); Steiner, O'Kelly de Galway 1; Szabó, 1 1/2 (y una suspendida); Kotov, Janovsky, 1 1/2; Lundin, Gudmundsson, Vidmar y Christoffel, 1; Bernstein, 1/2 (y dos suspendidas); Kottnauer, 1/2 (y una suspendida), y Steiner, 1/2.

YOKOTA RECORRIO LOS 1.500 METROS PLANOS EN 4 MINUTOS CLAVADOS

Anteayer, en la pista del Estadio Playa Ancha, se realizó el campeonato inter asociaciones, que contó con la participación de los conjuntos de las dirigentes de Valparaíso y Universitaria, esta última de Santiago.

El triunfo perteneció a la representación visitante, que acumuló 103 1/2 puntos, contra 78 1/2 de su congénere de ese puerto. Aquélla, de 15 pruebas realizadas, obtuvo el primer lugar en 9, imponiéndose en las carreras, con excepción de los 400 y 1.500 metros, salto alto, garrocha y las postas. Los porteños vencieron en las competencias de medio fondo ya señaladas, más el salto largo y los lanzamientos.

Destacó en esta oportunidad la buena performance de Roberto Yokota, de Valparaíso, en los 1.500 metros, prueba que hizo suya en 4 minutos clavados, marca superior a la del vencedor del último sudamericano, Agenor da Silva, del Brasil, que venció con 4'00" 3/10. El registro de Yokota, que también obtuvo el primer puesto en los 400 metros llanos, significa un nuevo record de Valparaíso.

Hernán Gahona, de la A. Universitaria, que viene acusando visibles progresos marcó un nuevo record estudiantil para los 400 metros, con 2'00" 5/10. Labarthe, de la misma Asociación y vencedor de la prueba en el sudamericano, ganó los 100 y 200 metros, con 10" 8/10 y 22" 2/10.

Un amplio triunfo obtuvo el equipo femenino porteño, adjudicándose el torneo con 50 1/3 puntos. Sus adversarias sólo acumularon 12 2/3. El conjunto metropolitano no contó en esta ocasión con sus mejores exponentes.

Consignamos en seguida los resultados generales:

400 METROS VALLAS. — 1.o I. Allaga, AU, 56" 7/10; 2.o P. Yoma, AU, 57" 8/10; 3.o M. Díaz AU, 58" 7/10; 4.o C. González AV, 58" 7/10.

1.500 METROS PLANOS.— 1.o R. Yokota, AV, 4'. Record Valp.; 2.o R. Inostroza, AV, 4'01" 7/10; 3.o L. Rojas, AU, 4'22" 5/10; 4.o H. Morales, AU, 4'25" 6/10.

100 METROS PLANOS. DAMAS. — 1.o A. Weller, AV, 12" 7/10; 2.o M. Huber, AV, 13" 2/10; 3.o M. Weller, AV, 13" 5/10; 4.o L. López, AU, 13" 5/10.

SALTO LARGO.— 1.o A. Egeling, AV, 6, 98 metros; 2.o A. Mayner, AU, 6.63 metros; 3.o H. Figueroa, AV, 6.48 metros; 4.o J. Phillipi, AV, 6.39 metros.

400 METROS PLANOS.— 1.o R. Yokota, AV, 50" 3/10; 2.o J. Araya, AU, 51" 1/10; 3.o S. Guzmán, AU, 51" 1/10; 4.o V. Ramis, AV, 52" 4/10.

SALTO ALTO.— 1.o C. Altamirano, AU, 1.85 metros; 2.o A. Jadresic, AU, 1.80 metros; 3.o R. López, AU, 1.70 metros; 4.o H. Figueroa, AV, 1.65 metros.

POSTA 4 x 100 METROS.— Equipo AV, "A", 43" 3/10; Equipo AV, "A", 44" 2/10; Equipo AU, "B", 44" 6/10; Equipo AV, "B", 49" 8/10.

800 METROS PLANOS.— H. Gahona, AU, 2'00" 5/10 (Record. U.); 2.o H. Yáñez, 2'00" 9/10; 3.o P. Toma, 2'05" 3/10; 4.o P. Ramírez, sin tiempo.

LANZAMIENTO DE LA BALA. — 1.o H. Egeling, AV, 12.61 metros; 2.o H. Bradenmann, 12.61 metros; 3.o B. Uribe, 12.24 metros; 4.o P. Cerda, AV, 11.97 metros.

POSTA 4 x 400 METROS PLANOS. — 1.o Equipo AV, 3'26" 5/10; 2.o Equipo AU, 3'32" 5/10; 3.o Equipo AU, 3'32" 9/10; 4.o Equipo AV, 3'45" 8/10.

200 METROS PLANOS. HOMBRES. — 1.o A. Labarthe, AU, 22" 2/10; 2.o R. Dassori, AV, 22" 3/10; 3.o A. Barra, AV, 22" 5/10; 4.o E. Lafontaine, AU, 22" 8/10.

SALTO ALTO, DAMAS. — 1.o A. Paredes, AV, 1.35 metros; 2.o M. Ramis, AV, 1.35 metros; 3.o I. Lercu, AU, 1.35 metros; 4.o U. Kraus, AU, 1.30 metros.

LANZAMIENTO DEL DISCO. — 1.o K. Brodersen AV, 42 metros; 2.o B. Uslar, AU, 36.08 metros; 3.o A. Mayner, AU, 37.02; 4.o F. Carrasco, AV, 36.18.

60 METROS VALLAS, DAMAS. — 1.o M. Huber, AV, 12" 8/10; 2.o E. Weller, AV, 13" 2/10; 3.o A. Weller, AV, 13" 2/10.

LANZAMIENTO DEL DISCO, DAMAS.— 1.o L. Zipperling, AV, 35.26 metros; 2.o S. Gómez, AV, 26.41 metros; 3.o E. Valla, AV, 26.09; 4.o M. Díaz, AU, 26.09; 5.o M. Díaz, AU, 25.50 metros.

LANZAMIENTO DEL DARDO. — 1.o R. Correa, AV, 45.50 metros, Record. Valp.; 2.o R. Rosado del Real, AU, 45.50; 3.o A. Mayner, AU, 43.50 metros; 4.o E. Ohaco, AU, 43.50 metros; 5.o E. Ohaco, AU, 43.50 metros.

110 METROS VALLAS. — 1.o I. Allaga, AU, 16" 5/10; 2.o A. Figueroa, AV, 16" 8/10; 3.o A. Carvajal, AV, 17" 3/10; 4.o A. Mayner, AU, 17" 6/10.

POSTA DE 4 x 100 METROS DAMAS.— 1.o Equipo AV, 53" 7/10; 2.o Equipo AV, 57" 3/10; 3.o Equipo AV, 58" 1/10.

100 METROS PLANOS. HOMBRES.— 1.o A. Labarthe, AU, 10" 3/10; 2.o R. Dassori, AV, 10" 5/10; 3.o R. Lafontaine, AU, 11" 1/10; 4.o E. Montero, AU, 11" 4/10.

SALTO GARROCHA. — 1.o J. López, AU, 3.30 metros; 2.o R. Hurtado, AU, 3.30 metros; 3.o G. Rivera, AV, 3.30 metros; 4.o G. Ríos, AU, 3.20 metros.

PUNTAJE VARONES. — 1.o Asociación Universitaria, 52; 2.o Asociación Valparaíso, 42.

PUNTAJE DAMAS.— 1.o Asociación Valparaíso, 31; 2.o Asociación Universitaria, 12.

GUIA PROFESIONAL

ABOGADOS

LITTRE QUIROGA ARENAS
RENE QUIROGA NOVOA
Abogados:
Héctor Correa Ibáñez
Huérfanos 1175, Of. A y O.
Teléfono 87164.

JOAQUIN IBARRAZAVAL LARRAIN
RENATO FERNANDEZ LECAROS
Abogados.
Estudio, Teatinos 220.— 6.o Piso.
Teléfonos: 65151.

MEDICOS

DR. CASTAÑON
Exclusivamente pulmón.
Consultas 1 a 3
Agustinas 1269. Edificio LA NACION.

DR. GORGEWSKY
Rayos X.
Broncopulmonares. Estómago
Hígado. Diabetes.
Almirante Barroso 37.— 2 a 5.
14 Oct

RAIMUNDO RATINOFF
Broncopulmonares
Asma, Corazón, Rayos X
16-6 Agustinas 681.
Teléfono 83521 y 46405
30 Sep

Dr. RAMON PINEDA
Médico Homeópata
Se trasladó a Ramón Angel Jara 481. (Entre Catedral y Compañía, cuadra 23) — Teléfono 85322.
15 Oct.

DR. ERNANI PARODI
Piel - Sífilis - Venéreas
Arturo Prat 177,
Teléfono 89093
30 Nov

STUTZIN
Ex Director Hospital Europa.
Urinarias — Sexología.
(Impotencia) — Teléfono 61478.
Ahumada 47.
2 Oct

WAUGH
Cirugía
Endocrinología
Impotencia sexual.
Várices — Hemorroide.
Moneda 1541 — Teléfono 82.
30 Sep

DR. SARRAS
Medicina Interna
Rayos X
Recoleta 575. (Consultas 3-5)
Teléfono 74977
31 Dic.

ABRAHAM WAISSBLUTH
Especialidad: Corazón, Pulmón,
Estómago, Hígado, Rayos X.
Avenida República 68. 2.6.
Fonos: Consultorio 84992.
Domicilio 46339.
31 Dic

DR. GASTON RAMIREZ
Fono 48517 — Consultas 5 a 8
Piel, Sífilis, Venéreas
J. M. Infante 22. (Providencia)

DOCTORA BEHM
Ahumada 47
19 En. 47

THOMPSON SCHWARZENBERG
Señoras: glándulas, obesidad, arteriosclerosis, reumatismo, hígado, estómago, intestino.
Metabolismo, impotencia sexual.
Merced 486 A — Fono 33788.
2 Oct

DENTISTAS

DR. HECTOR PACHECO F.
Extracciones difíciles, puentes, placas modernas
De 5 a 7. Edificio LA NACION.
Agustinas 1269. Teléfonos:
82222 — 56587.

MATRONAS

MERCEDES DARRIGRANDI
Estudios extranjero,
últimos adelantos.
Avenida Holanda 3594,
Teléfono 42463.
2 Oct.

BLANCA FISHER
Agustinas 2408.
Teléfono 92788.
2 Oct

BLANCA PINEDA
Consulta gratis
Recibo pensionistas.
San Diego 267.
30 Sep

SEÑORA MORAL
Embarazos toda época
Tratamiento casos urgentes
Avenida Santa María 259. Tercer piso
frente Palacios Bellas Artes
Teléfono 84931
30 Sep

TARZAN (1563) PRISIONERO

Por Edgar Rice Burroughs