TIEMPO PARA SANTIAGO
Jornada matinal.
TEMPERATURA DE AYER
La máxima C. a las 17 horas, y 40 minutos, y la mínima C. a las 7 horas y 40 minutos.
Sol: Sale a las 7 horas y 37 minutos, y se pone a las 17 horas y 25 minutos.
Luna: Sale a las 2 horas y 19 minutos.
Tiempo: Cambiante.

LA NACION

AÑO XLIII — VIERNES 29 DE MAYO DE 1959 — SANTIAGO DE CHILE — PRECIO: $ 50.— N.o 15.150

EDICION DE 16 PAGINAS

CRONICA .. Págs.	1, 2 y 3	CABLES ..... Págs.	8 y 9
PROVINCIAS	4	DEPORTES	10 y 11
REDACCION	5	HIPICA	12 y 13
POLITICA	6	ECONOMICOS	14
VIDA SOCIAL	7	TEATROS	15
		MAGAZINE	16

...anizar la industria, única ...ción contra especuladores del pan

...S PROPIAS MANOS DEL CONSUMIDOR ESTA LA MEJOR ...MIENTA PARA COMBATIR ALZA DEL PRODUCTO

...de los propios consumidores se encuentra la me... ...ienta para combatir la especulación con el precio del ...n por los industriales panaderos, sin perjuicios de las ...adoptarán las autoridades para ir a la mecanización ..., de acuerdo con las facultades que le concede la ... Presidente de la República. El público, aunque esto ... mayor sacrificio, debe convertirse en activo fiscali... ...nuestros de pan y distribuidores y abstenerse de comprar el producto en los establecimientos de los especuladores del monopolio.

El alza del precio del kilo de pan de $ 170 a $ 180 y de la unidad de $ 14 a $ 15, hecha efectiva el miércoles por los poderosos industriales agrupados en organizaciones monopolistas, que han eliminado toda competencia, además de provocar justificadas protestas en los sectores populares donde se hizo efectiva, está siendo considerada en forma preferente por el Gobierno, para una defensa concreta de los consumidores.

Entre estas medidas, además de la mecanización de las faenas, se considerará poner término a los actuales convenios entre los patrones y sindicatos que limitan el trabajo de cada operario a sólo dos quintales diarios de amasijo.

Esta curiosa limitación, que es una de las causas principales de los elevados costos, defendida por los monopolios patronales y sindicales, es la que impide que los industriales independientes puedan reducir sus costos y rebajar el precio del pan, ya que para contratar a su personal deben forzosamente ajustarse a los convenios impuestos.

Las ventajas de la mecanización, que asegura, además, un pan de mejor calidad y más higiénico, iniciativa a la que se opone violentamente el clan que domina en la industria, fueron probadas prácticamente por el industrial de Requínoa, Joaquín Zúñiga, propietario de la Panificadora Santa Marta.

Este fabricante quebró los precios existentes en la provincia de O'Higgins al vender la unidad a $ 12, en vez de $ 14 que cobraban los demás industriales.

Zúñiga fue víctima de numerosas amenazas, de ataques personales y de infundadas acusaciones; pero obligó al resto de los industriales a vender también el pan a $ 12 la marraqueta, demostrando, a la vez, que la industria puede tener utilidades razonables, mediante la mecanización, y sin llegar al precio especulativo.

Los favorables resultados logrados por Zúñiga han interesado a los industriales panaderos chilenos de la provincia de Ñuble a estudiar la mecanización de sus plantas y aumentar la jornada de trabajo de sus operarios a ocho horas diarias.

Esta iniciativa, que cuenta con el respaldo del Intendente de la provincia y que deberá ser imitada en Santiago, permitirá romper en los pueblos de Ñuble con el monopolio panadero y rebajar el precio del pan a $ 12 la unidad.

Así se despide el viejo buque

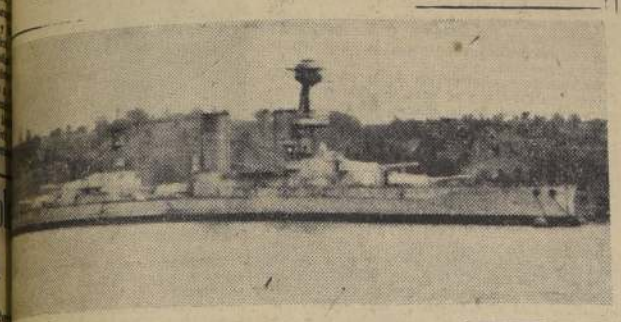

...se le ve en este grabado, zarpó ayer desde Talcahuano la que fuera una de las naves más poderosas de su tiempo, el "Almirante Latorre", buque insignia de nuestra Armada durante 38 años. Lo desguazarán en el Japón.

...LATORRE" INICIO ...ULTIMO VIAJE

...ta para ser desguazado en Yokohama, Japón

...último viaje zarpó ayer desde Talcahuano el ex acorazado "Almirante Latorre", en su época la nave de guerra ... del continente.

...coloso es ahora remolcado hacia Yokohama, Japón ...ser desguazado. Fue construido en los astilleros de ... Tyne, en Inglaterra, en 1911. La firma Mitsui ...lo adquirió en la suma de 881 mil dólares, como ...le fundirá en el mencionado puerto nipón, adon... ...rge de una travesía de 90 días.

...HIA.— El "Almi... cruzó los mares, ...re, el 27 de no... 1913, justo cuando ...e la primera gue... ...estallaban el Viejo ...

...ores formaban su ... 10 cañones de 14 ...ro 16 de 6 pulgadas, ...s coraza.

...a arma, el Gobierno ...nió, incorporándola ...dra con el nombre ... En esa época fue ...s con protecciones ...e llevaron a 30 mil ... desplazamiento.

...ra británica, tomó ... histórico combate ...landia, en las con...marca. En este hau... ...ugo recibió la pri... en la torre de con...ar. Durante varios ...s sirviendo en todo ...e la guerra mun... ...ésta llegó a su ..., el Gobierno bri... ...o a Chile su devo... ...abajador Agustín ...quirió el convenio ..., materializándose ...millón 430 libras es... terlinas, cantidad en la que se incluyó el valor de tres destructores.

BAJO BANDERA CHILENA. — En agosto de 1920 se izó por primera vez el pabellón tricolor nacional en el mástil del acorazado "Almirante Latorre". Su primer comandante fue el capitán Braulio Bahamonde. En aguas territoriales chilenas lo condujo el almirante Gómez Carreño.

Nueve años más tarde volvió a astilleros británicos para su modernización. Regresó en 1931, provisto de turbinas, con carga de 4 mil 300 toneladas de petróleo y adaptado para navegar 4 mil millas, a una velocidad de diez nudos.

Por disposición de la ley 12.867 y después de prestar servicios durante 38 años como buque insignia de la Armada, fue desguazado junto a otras 16 naves de guerra.

Desde ayer navega definitivamente hacia Yokohama. Su orgullosa estructura será convertida allí en cientos de miles de pequeños artículos que invadirán el comercio a través de los procesos de la industria.

La actriz y su novio aristócrata

ROMA.— La actriz Kim Novak sale de un restaurante de aquí, el 20 de mayo, con el ingeniero italiano conde Franco Mario Bandini. El 22 de mayo miss Novak presentó el conde a sus padres, como el hombre con quien desea casarse. La actriz dijo que no se casará con ninguna otra persona que no sea del agrado de sus padres. Miss Novak conoció al conde, un aristócrata florentino que trabaja aquí como ingeniero civil, en el año 1956, cuando filmaba una película.— (Foto UPI).

PREMIOS "PORTALES" SERAN DISCERNIDOS HOY

Hoy serán discernidos los Premios Portales, que cada año, desde hace tres, se otorgan a un político, un periodista y a un ciudadano de otras actividades, por haberse destacado por acciones en favor del comercio del país.

El jurado que otorgará las distinciones de este año está formado por los señores Tomás Eduardo Rodríguez, presidente de la Cámara Central de Comercio; Domingo Arteaga Alemparte, presidente de la Confederación de la Producción y el Comercio; Walterio Quesney, por la Asociación Nacional de Importadores; Samuel Jaque, por la Asociación Nacional de Exportadores, y Horacio González, por el Sindicato de Dueños de Establecimientos Comerciales —SIDECO—.

S. E. asistirá a exposición sobre la obra de Humboldt

Con asistencia del Presidente de la República, Ministros de Estado, autoridades y miembros del Cuerpo Diplomático, será inaugurada oficialmente a las 19 horas de hoy viernes, en el Pabellón "Moneda", de la Biblioteca Nacional, la "Exposición Bibliográfica e Iconográfica sobre Alexander von Humboldt y su época".

La muestra incluirá todos los trabajos que realizó Humboldt, relativos a la geografía, estudios climáticos, biología y ciencias marinas, y publicaciones de diversos países que se refieren a la importancia y alcances de labor del científico alemán. Manuscritos, mapas, cartas, atlas y Cartas Geográficas, complementarán la exposición, que también consulta la exhibición de una galería de retratos de 20 contemporáneos del sabio, e ilustraciones que lo muestran en las diversas etapas de su vida.

En el acto inaugural, el Decano de la Facultad de Filosofía y Educación de la Universidad de Chile, Dr. Guillermo Feliú Cruz, ofrecerá una conferencia sobre el tema "Humboldt en América".

La exposición ha sido realizada conjuntamente por la Facultad de Filosofía y Educación y el Departamento de Extensión Cultural de la Universidad de Chile y la Biblioteca Nacional.

LEA HOY

DEMOCRATACRISTIANOS: Graves cargos formulan dirigentes por la desorganización de ese partido, al iniciarse su Convención Nacional .. (Pág. 6)

GOLPE HIPICO: "Remador", potro negro de cinco años de edad, pagó ayer 512 pesos por cada boleto de diez, en el Club Hípico, al ganar la octava carrera del programa. Es uno de los más altos dividendos del año ..... (Pág. 13)

INDIANAPOLIS: Mañana se corren las famosas "500 Millas de Indianápolis", el evento más importante del deporte mecánico mundial. Amplia crónica sobre la carrera en la ..... Pág. 11

OLIMPIADAS: El Comité Olímpico Mundial eliminó de sus registros a China Nacionalista. Abre así el camino para la afiliación de la China de Pekín ..... (Pág. 11)

ARGENTINA: Los ferroviarios rechazan por ilegal la movilización militar obrera que ordenó el Presidente Frondizi (Pág. 9)

ALBANIA: La Unión Soviética anunció su decisión de convertir la estratégica República satélite de Albania en una base militar contra Occidente ..... (Pág. 9)

Firma en nombre de Chile

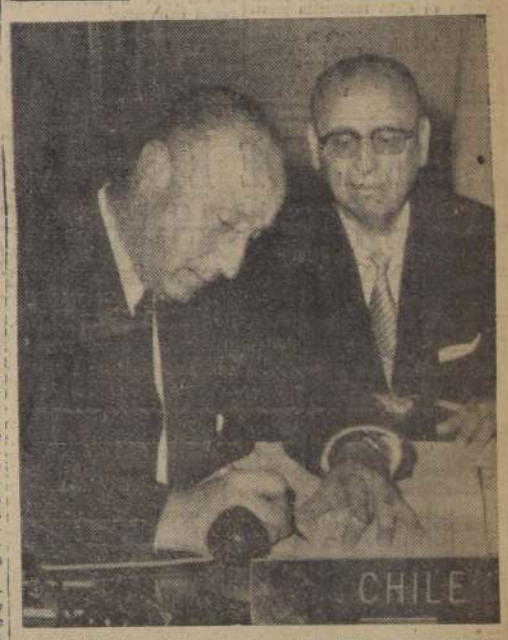

WASHINGTON.— En los momentos de la firma de la resolución para un estudio de ingeniería de la sección de Darien, de la Carretera Panamericana, aparece aquí (izquierda) Rodrigo García Lyon, Director de la Oficina Nacional de Turismo, del Ministerio de Relaciones Exteriores de Chile, mientras observa Rómulo O'Farrell, de México, presidente del grupo.— (Foto UPI).

Golda Meir, uno de los forjadores de Israel, llega el miércoles

PERMANECERA SEIS DIAS EN EL PAIS, EN VISITA DE ESTRECHAMIENTO DE RELACIONES

Para el miércoles al mediodía, está anunciada la llegada a Santiago de la Ministra de Relaciones Exteriores de Israel, señora Golda Meir, en visita de seis días, y como parte de una jira de acercamiento por los países del continente. En el aeródromo será esperada por El Canciller, Germán Vergara; el Embajador, Eliezer Dorón, y miembros de la misión diplomática; el Intendente-Alcalde de Santiago, señor Ramón Alvarez Goldsack; funcionarios del Protocolo y miembros de la colectividad israelí residente.

La señora Meir será recibida el jueves por el Ministro de Relaciones Exteriores y posteriormente por el Presidente de la República. Enseguida la Canciller israelí visitará al Presidente de la Cámara de Diputados y al Presidente del Senado.

El Canciller Vergara ofrecerá una comida de gala en su honor en los comedores del Club de la Unión, esa noche. Antes la señora Meir se reunirá con los periodistas en el Hotel Carrera.

En los días siguientes recibirá a delegaciones especiales en la residencia del Embajador Dorón y asistirá a actos culturales organizados por la colectividad israelí residente, el Instituto Chileno-Israelí de Cultura y organizaciones juveniles.

La ceremonia de inauguración de la Avenida "República de Israel" será presidida por la señora Meir el lunes 8. Tendrá lugar en la Avenida Fernández Concha con Nueva de Ñuñoa, y contará con la asistencia de la Compañía de Bomberos "Israel". En esa oportunidad la Ministra de Relaciones Exteriores de Israel, y el Alcalde de la comuna, señor José María Narbona, harán uso de la palabra. A continuación, el Consejero Honorario de la Embajada, señor Samuel Goren, ofrecerá en su residencia una recepción a las autoridades asistentes.

El último acto programado de la permanencia de la Canciller israelí en Chile, será la comida en honor del Ministro Vergara Donoso, en los salones del Hotel Carrera.

PERSONALIDAD DE LA VISITANTE

Golda Meir (Meyerson mientras vivió en Estados Unidos, hasta 1921) luchó desde muchacha por la reconstrucción de su patria en Palestina, desde las filas del sionismo (Movimiento Nacional Judío). Desde corta edad vivía en Estados Unidos, pero se trasladó con su esposo a Palestina e ingresó a una colonia colectivista, el kibutz Merjavia, fundado antes de la primera guerra por pioneros procedentes de Rusia. De los 40 integrantes de la colonia, Golda era una de las 8 mujeres en esa zona del valle de Israel. En 1922, fue designada delegada a la central obrera judía (Histadrut). Se trasladó a Jerusalén, y en 1928 fue designada Secretaria General de la Comisión de Mujeres Obreras. En 1929 se incorporó al Movimiento Haganá (fuerza judía de autodefensa), y dos años más tarde, se trasladó de nuevo a Estados Unidos, donde durante dos años organizó el movimiento de "Mujeres Pioneras", y del Sionismo laborista. Volvió a Palestina, y en 1934 formó parte del Comité Ejecutivo de la Central Obrera. En 1936 fue designada jefa del Departamento Político, y representó a su partido, Mapai, en el Comité de Acción del Movimiento Sionista Mundial.

Durante la segunda guerra mundial, Golda Meir apoyó a Ben Gurion, y cuando fueron detenidos los dirigentes de la Agencia Judía, ella quedó a cargo de su Departamento Político.

Tres días antes de la proclamación del Estado de Israel, en mayo de 1948, Golda Meir se entrevistó secretamente con el Rey Abdullah, de Jordania, en un esfuerzo por evitar la guerra. En junio fue designada Embajadora en Rusia, y al año siguiente volvió a Israel a ocupar el cargo de Ministra del Trabajo, desde el cual implantó sus programas de edificación, trabajos públicos y enseñanza vocacional, destinados a la absorción de los miles y miles de inmigrantes que llegaban desde los campos de concentración de Europa y de los países árabes.

En 1956 pasó al Ministerio de Relaciones Exteriores y le correspondió delicada actuación como jefa de la delegación israelí ante las Naciones Unidas, en la defensa de la justicia de la causa de su patria.

LA MUJER

A pesar que sus tareas públicas le absorben todo su tiempo, Golda Meir trata de aprovechar cualquier minuto en atender labores hogareñas, por las que siente inclinación. Ella ha expresado en repetidas ocasiones, sin embargo, que debe darse una oportunidad a la mujer cuyas inclinaciones y aptitudes trasciendan los límites de su hogar.

También ha expresado que "nunca encontré ventajas ni desventajas en mi actuación pública por mi condición de mujer".

Ministro Vergara almorzó con el Presidente de EE. UU.

WASHINGTON, 28— (UPI) —El Ministro de Hacienda chileno, Roberto Vergara, asistió hoy al almuerzo que el Presidente Eisenhower ofreció a representantes especiales de muchas naciones que vinieron a Washington para concurrir a los funerales del difunto ex Secretario de Estado John Foster Dulles.

Además de Vergara, fueron invitados al almuerzo el Ministro de RR. EE. de Bolivia Víctor Andrade, y el Ministro de RR. EE. de República Dominicana, Porfirio Herrera Báez.

El almuerzo se sirvió en la Casa Blanca, poco después del mediodía.

...ción médica a pobladores

...Médico de la Presidencia de la República llevó asis...amientos a 80 adultos y 200 niños de la Población ... nueve médicos atendieron a los pobladores en el Cen... Rosa Ester Alessandri, y concurrieron a los do... ...enfermos en cama. Como siempre, el equipo mé... ...ado por el jefe del Servicio, doctor Juan Akel. ... Manuel Cruz es auscultado por el doctor Juan Vi...reira, quien diagnosticó pulmonía.

El Presidente Eisenhower desea una reunión de Jefes de Estado

PIDIO A LOS CANCILLERES "PROGRESOS EFECTIVOS" EN SU CONFERENCIA DE GINEBRA

WASHINGTON, 28.— (UPI).— El Presidente Eisenhower pidió hoy personalmente a los Ministros de Relaciones Exteriores de los Cuatro Grandes (Andrei Gromyko, de Rusia; Selwyn Lloyd, de Gran Bretaña; Maurice Couve de Murville, de Francia, y Christian Herter, de Estados Unidos), un progreso suficiente en su Conferencia de Ginebra para justificar una reunión de jefes de Estado de esas potencias.

El Presidente hizo su llamamiento en una conferencia de media hora que sostuvo en la Casa Blanca con los citados Ministros. Gromyko, a quien sus colegas pidieron que hablase en su nombre, dijo posteriormente que "tuvimos una placentenra y útil conferencia con el Presidente".

El soviético iba a añadir algo más, cuando su colega francés, Couvé de Murville le cortó la palabra con un cortés "y eso es todo". Todos los Ministros se mostraban muy joviales.

La Presidencia manifestó en una declaración especial que Eisenhower expresó su esperanza de que los Ministros de Relaciones Exteriores que reanudarán sus deliberaciones mañana en Ginebra, "logren alcanzar un grado tal de progreso que haga conveniente y útil una subsiguiente reunión de Jefes de Gobierno".

El Presidente se entrevistó con los cuatro cancilleres, que vinieron a Washington para asistir ayer a los funerales de John Foster Dulles, unas cuatro horas antes de que partiesen (a las tres de esta tarde), de regreso en avión a Ginebra. Su viaje, que durará unas 17 horas y que comprende una escala para reabastecimiento de gasolina en Terranova, les dará otra oportunidad de conversar.

13 REUNIONES

Hasta ahora los Ministros de Relaciones Exteriores han tenido 13 sesiones en Ginebra con poco o ningún progreso en la solución de los problemas de Berlín occidental, reunificación de Alemania y seguridad de Europa. Mañana reanudarán sus deliberaciones, esta vez en privado, sin que se den al público noticias de sus discusiones.

Desde Ginebra, el corresponsal de la United Press International Stewart Hensley comunicó que los aliados planeaban una "operación de sondeo" para conocer las verdaderas intenciones de Rusia con respecto a Berlín occidental. Se espera que esta maniobra diplomática demore unos diez días.

Poco antes de la reunión en la Presidencia, el Secretario de Estado, Herter, dijo a los jefes parlamentarios que las negociaciones futuras serían largas y lentas, y que "requerirán mucha paciencia" de parte de Occidente. Según se dice, Herter expresó que los rusos de ordinario toman mucho tiempo en sus negociaciones, pero que consideraba que las conversaciones privadas "serán más fructíferas".

Después de la entrevista con los Ministros de Relaciones, el Presidente ofreció un almuerzo a los 13 Ministros de Relaciones Exteriores que asistieron a los funerales de Dulles. También estuvo en el almuerzo el Vicepresidente Richard Nixon, quien conversó con Selwyn Lloyd, y noventa minutos con el Canciller alemán Konrad Adenauer.

Primer Mandatario no tolerará persecuciones en el SNS

Declaración de la Federación de Trabajadores de la Salud

"Las declaraciones del Presidente de la República, a un grupo de parlamentarios sobre las calificaciones y despido de personal en el SNS, son la respuesta favorable a la tenaz campaña e insistentes memorándums y entrevistas que por meses ha sostenido la Federación Nacional de los Trabajadores de la Salud". Así lo destaca una declaración entregada ayer a la prensa por el referido organismo sindical.

La declaración destaca —además— que "el Presidente de la República ha declarado que "no aceptará despidos, ni persecuciones en el SNS por estas calificaciones, ni que sirvan de armas para persecuciones políticas o de otra índole, y que irá a la inmediata nulidad de ellas por estas causas".

OTRA DECLARACION

Por otra parte, dicha Federación acordó postergar la fecha de iniciación de su Segundo Congreso Ordinario para el 27 de junio próximo, según lo anunció el presidente de ese organismo sindical, Alfredo Leiva.

El torneo debía efectuarse entre hoy y mañana pero fue aplazado por razones que el referido dirigente calificó de "económicas, por la demora para cancelar los salarios de los obreros y empleados del Servicio y como un acto de protesta por el no pago de los reajustes, por el despido de personal y por la persecución y presión desarrolladas por el consejo del SNS, para restar brillo e importancia al Congreso".

"El temario del Congreso —destacó el presidente de la FENATS—, el análisis y discusión que suscitará, así como las resoluciones y votos que evacuará, serán golpes mortales para el Consejo del SNS, responsabilizándolo de la mala marcha del organismo, derroche, malversaciones y escándalos en lo económico".

Finalmente, en la declaración escrita, entregada por la secretaria de la Federación de Trabajadores de la Salud, Leiva expresa que: "El Ejecutivo Nacional de la Federación espera que en el transcurso del mes de postergación se normalicen las condiciones económicas, y se resuelva el problema de despidos del personal por "calificaciones, condiciones éstas que obstaculizan fundamentalmente el normal desarrollo de este torneo, y poder realizarlo en los días 27, 28, 29 y 30 de junio, impostergablemente".

ENTREGARAN TITULOS A OCUPANTES DE CASAS DEL SEGURO SOCIAL

La favorable solución a los problemas contenidos en un memorándum presentado al Ministro de Salud por la Unión de Pobladores del Servicio de Seguro Social que representa a doce mil jefes de hogar, ha dispuesto dicho Secretario de Estado.

La Unión de Pobladores emitió una declaración a través de su presidente, Sergio González y José Gallardo, secretario, informando que luego de la entrevista con el señor Eduardo Gomién y el Director del Servicio de Seguro Social, se había dispuesto la derogación del decreto 707 que establecía la reglamentación para la venta y tasación de las casas de las poblaciones de dicha institución previsional.

Luego, se completará la entrega de títulos para lo cual habrá nuevas entrevistas en que también, se conocerán los detalles de las nuevas reglamentaciones para estos mismos efectos.

Planta de Correos y Telégrafos

Para la confección de la planta definitiva del personal de Correos y Telégrafos, el Director General del servicio, señor Bernardino Ayala, pidió la nómina completa de los funcionarios de las diferentes oficinas del país. La oficina de Planeamiento hará los estudios de acuerdo a las normas impartidas por el señor Ayala, quien ha comprobado presonalmente en sus jiras a provincias las reales exigencias.

Por otra parte, en reunión con la directiva del Partido Radical, al que pertenece este funcionario, dio cuenta de su gestión al frente del Servicio de Correos y Telégrafos.

DIRIGEN EL COLEGIO DE ASISTENTES SOCIALES.— Cambiando ideas acerca del desarrollo y proyecciones de la segunda asamblea general de carácter nacional del Colegio de Asistentes Sociales de Chile, aparecen las dirigentas de esa institución, Anna Mac-Auliffe, presidenta (al centro); Elena Henríquez, vicepresidenta; Mercedes Ezquerra, secretaria; Elena Varas, tesorera, y Alejandra Renwob y María Santelices, consejeras generales.

"La CUT no interpreta el sentir de los gremios", dicen albañiles

Denuncian acción divisionaria de células comunistas

La acción desquiciadora de los comunistas y la falta de interpretación del anhelo gremial por parte de la CUT, fue revelada en una conferencia de prensa que organizó la Unión en Resistencia de Estucadores, Albañiles y R.S., con el objeto de desvirtuar los cargos que se han formulado al secretario nacional de ese gremio, Celso Poblete.

Más de medio centenar de militantes se reunió en su sede social para escuchar la exposición que hicieron René Benavides y el aludido en las publicaciones hechas por Ramón Domínguez, ex dirigente de los estucadores y consejero del Servicio de Seguro Social. Se mostraron documentos oficiales, declaraciones escritas, etc. como prólogos del informe de la Comisión Investigadora que fuera designada para verificar la exactitud o falsedad de las acusaciones hechas al consejero nacional.

Este, cuando habló, denunció que no existe tal Unión General de Trabajadores (UGT), de la cual el atacante dice ser secretario general; dijo que éste se ha negado a rendir cuenta sobre $ 600.000 que tiene en su poder y que son del gremio; añadió que se ha prestado para que junto a las células del Partido Comunista enquistadas en la Unión en Resistencia, se le pretenda marginar de la organización y así manejarla a su amaño. Manifestó su convicción que estar coludidos en esta campaña con algunas empresas, mencionando que se desea acallar su voz como dirigente y miembro de la Comisión de Salario Mixto en instantes decisivos para la fijación de las nuevas tarifas. "Los seis años de consejero de mi detractor —dijo Poblete— lo han hecho olvidarse de su clase". Más adelante denunció algunas prebendas que por tal concepto habría obtenido y en cuanto a la posición de la Unión en Resistencia declaró: "No estamos con la CUT porque no interpreta el sentir de los gremios, ni estamos tampoco con los recuperacionistas. Pretendemos una lucha gremial revolucionaria, porque en la conquista del poder económico tendremos la plataforma para lograr nuestros anhelos y no a través de conductos políticos".

Dijo que la actuación de las células comunistas están amenazando seriamente la unidad del gremio que dirige, pero "éstos se encontrarán con nuestra acción firme y decidida, incluso con nuestras vidas si ello fuera necesario".

Finalmente, varios otros dirigentes se expresaron en similares conceptos de tipo anarcosindicalistas (convicción que no ocultaron a la prensa), anunciando la presentación de una querella criminal contra el periódico "El Sindicalista" y el mencionado ex dirigente, Ramón Domínguez.

Absuelto colono protagonista de sangriento tiroteo

OCURRIO EN 1957, CERCA DE TEMUCO: PERECIERON DOS CARABINEROS Y SU ESPOSA

Con la absolución y orden de libertad del anciano colono Gregorio de la Cruz Escobar Martínez, acordada por la Corte Marcial de Santiago, ha epilogado uno de los hechos más sangrientos que se registra en los anales de la vida rural de nuestro país, que costó la vida a dos carabineros y a la propia esposa del reo, que se encontraba en avanzado estado de gravidez.

Los hechos que estremecieron a la opinión pública, se desarrollaron a mediados del mes de noviembre de 1957, cuando tres representantes del orden, acompañados de un receptor, notificaron a Escobar Martínez que debía desalojar las tierras en que vivía desde hacía diez años, luego de perder un pleito por su posesión.

TRAGICO TIROTEO

Un violento cambio de palabras dio origen al tiroteo que había de teñir con sangre un desolado lugarejo cercano a Temuco, en la provincia de Cautín.

"Las primeras versiones de lo ocurrido fueron confusas, pero poco a poco a medida de que se realizaba la investigación y corrían las fojas del voluminoso expediente, la situación se fue esclareciendo.

Durante la substanciación de la causa quedó en evidencia de que la desesperación del colono y la actitud de la policía, precipitaron la tragedia. Entre Escobar y sus dos hijos mayores, por una parte, y Carabineros, por la otra, se produjo un intercambio de disparos que dejaron en el campo tres cadáveres: dos carabineros y la joven mujer del colono. Además, éste fue gravemente herido en un hombro.

HUYEN LOS HIJOS

Los dos hijos mayores huyeron a la cordillera y hasta la fecha nada se sabe de ellos. El viejo colono también huyó, refugiándose en la casa de una anciana, en Villarrica, donde fue ubicado cuatro días después y encarcelado. Dos niños pequeños, hijos del matrimonio, que quedaron huérfanos, fueron recogidos por vecinos.

Transcurrido casi un año y seis meses ciado el proceso en la Justicia Militar, te Marcial dictaminó en última instancia absolución del anciano. Asimismo, una orden telegráfica para que Escobar tinez fuera puesto en libertad.

NORMAS DE ETICA PROFESIONAL APROBARAN ASISTENTES SOCIALES

ASAMBLEA NACIONAL INICIAN HOY CON DELEGADAS DE TODO EL PAIS.— PROYECCIONES DEL TORNEO

Más de trescientas delegadas en representación de 1.309 colegiadas darán comienzo hoy en el aula magna de la Escuela de Derecho de la Universidad de Chile, a la segunda asamblea general nacional del Colegio de Asistentes Sociales que preside la señorita Anna Mac-Auliffe.

Este torneo, que organiza un conglomerado femenino (en el país sólo hay tres hombres asistentes sociales: dos en Concepción y uno en Santiago, que se desempeña en el Juzgado de Menores), se prolongará hasta el domingo 31.

Durante este lapso habrá sesiones plenarias y de trabajo, diariamente, de 9 a 13 y de 15 a 20 horas, con el fin de abocarse al siguiente temario:

1) Información sobre el desarrollo de la reunión general;

2) Memoria de la labor realizada por el Consejo General en el período 1957-1959;

3) Anteproyecto de normas de Etica Profesional;

4) Anteproyecto del Reglamento del Ejercicio Liberal de la Profesión;

5) Anteproyecto de Estatuto del Asistente Social Funcionario;

6) Anteproyecto del Reglamento de Bienestar Social, y

7) Reglamentos de los Consejos Regionales y de Cursos de Postgraduados.

De acuerdo a lo establecido en los artículos 23, de la ley 11.934, y 66, de su Reglamento, el quórum para sesionar será el veinte por ciento a lo menos, de los Asistentes Sociales inscritos.

Con el objeto de explicar las proyecciones de esta asamblea anual, ayer, el Consejo General presidido por la señorita Anna Mac-Auliffe, ofreció una conferencia de prensa. Estuvieron presentes también, Elena Henríquez, vicepresidenta; Mercedes Ezquerra, secretaria (ex Visitadora Jefe del Servicio de Seguro Social); Elena Varas, tesorera, y Alejandra Bonbow y María Santelices, consejeras.

La presidenta es Directora de la Escuela de Asistentes Sociales de la Universidad de Chile y egresó de la Escuela "Dr. Alejandro del Río" en 1932. Desde la creación del colegio lo preside.

Destacaron la importancia de esta asamblea de carácter nacional por los temas a debatir, y de paso pusieron de relieve la falta de estas profesionales en servicios estatales, empresas e industrias, y lo relativo al ejercicio liberal de estas actividades.

Finalmente expresaron su fe y confianza en llegar a convertir en Ley de la República el Estatuto de Asistente Social funcionario, como asimismo formar los Consejos Regionales que dispone la legislación que les dio vida como Colegio.

Un Consultorio médico-infantil tendrá "Las Rejas"

Con un moderno Consultorio médico materno-infantil contará desde la próxima semana la población "Las Rejas", de la Corporación de la Vivienda.

La instalación de este servicio se debe a gestiones realizadas por la Junta de Vecinos que preside Manuel Muñoz Fernández. La Junta encontró amplia cooperación en el doctor Eduardo Ahués, médico jefe del Subcentro de Salud de Maipú.

La inauguración tendrá lugar el próximo domingo, a las 10.30 horas, en Catalpas 239, una de las calles de la población "Las Rejas".

Tierra Dulce, film sobre la remolacha presentó IANSA

En el cine Ducal se exhibió para la prensa del documental en colores "Tierra Dulce", realizado por la Industria Azucarera Nacional S.A. y destinado a divulgar por este medio la importancia del cultivo de la remolacha azucarera en los medios agropecuarios del país. El film de 20 minutos de duración fue confeccionado por Cinep, de Balmaceda y Parot Ltda., bajo la dirección de Fernando Balmaceda, guión de Alfredo Roselott, locución de Petronio Romo y fotografía de Eugenio Ossa.

"Tierra Dulce", según la opinión de los asistentes, logra plenamente el propósito trazado. Enmarcado el desarrollo de la película en el hermoso paisaje campestre y lacustre chileno, muestra todo el proceso del cultivo de la remolacha por medios primitivos y modernos, hasta culminar en el proceso de industrialización y entregas de azúcar nacional al mercado de consumo.

EMPRESA LIT TENDRA SERVICIO DE RADIO COMUNICACIONES

Un servicio de radiocomunicaciones en sus Pullman, anuncia para pronto la Empresa Lit, moderna compañía de transporte de pasajeros, que presta también servicios de carga con 18 máquinas Mercedes Benz, entre Santiago y Chillán, y ciudades intermedias en combinación con Transitur, sirve a Concepción, Coronel y Lota.

Recientemente Lit inauguró un servicio de auxiliares de viaje para poder brindar al viajero la mayor comodidad posible.

UNION DE REPORTEROS GRAFICOS SE REUNIRA EL DOMINGO, A LAS 12

Con el objeto de dar cuenta del estado de las gestiones relativas a la Población, "Parque Subercaseaux", la Unión de Reporteros Gráficos ha citado para el domingo próximo, a las 12 horas, en el Centro Republicano Español, ubicado en Santo Domingo 1468.

Conferencia Nacional inician profesores de liceos en la capital hoy

En conferencia nacional se reunirán en Santiago, desde hoy, los profesores de Liceos, con asistencia de delegados de todo el país, convocados por la Sociedad Nacional de Profesores.

La reunión se verificará en la sede de la Institución, Catedral 1339, y se abocará al estudio de un temario que incluye, entre otros puntos, la reforma del Estatuto del Magisterio y Reglamento de Calificaciones, Exámenes y Promociones.

Grupo de industriales viajará el lunes a EE. UU.

Un grupo de industriales chilenos, todos ellos miembros de la Sociedad de Fomento Fabril, viajará a Estados Unidos el próximo lunes en una jira de seis semanas por ese país a invitación del programa del Punto Cuarto.

Los industriales chilenos que viajarán son los señores Víctor Morello, Arturo McKeenen, Darío Aste, José Cafferena, Otto Vogt, Gunther Waldman, Manuel García Huidobro, Raúl Lebán, Felipe Fliman y Moisés Pollak. También becados por el Punto Cuarto, visitarán Estados Unidos los señores Patricio Schmidt, profesor de arquitectura de la Facultad de Arquitectura de la Universidad de Chile, y Eugenio Flores, especialista en recursos agrícolas.

Sorteo de boletas ante el Contralor se efectuará hoy

Con asistencia del Contralor General de la República, señor Enrique Silva Cimma —hecho que por primera vez se registra desde que se estableció este acto— se efectuará hoy el sorteo de las boletas de compraventa, correspondiente a abril del presente año.

El señor Silva fue invitado por el Director General de Impuestos Internos, señor Eduardo Urzúa. Se sortean en esta oportunidad 90 millones de pesos, divididos en dos premios mayores de 5 millones cada uno y 200 premios menores de 400 mil pesos.

Hijos de Victoria, desean formar su sede social

Un grupo de vecinos de la ciudad de Victoria, actualmente radicados en esta capital, se ha propuesto constituir una entidad que agrupe a los victoriehses y con tal objeto han constituido un comité provisorio que preside don Udaricio Oñate, el cual invita a los hijos de Victoria y ex residentes a inscribirse en el Museo Pedagógico, calle Diecioche N.o 145, fono: 80850.

ATAQUE A LA CUT Y A LOS COMUNISTAS.— El secretario nacional de la Unión en Resistencia de Estucadores, Albañiles y Ramos Similares, Celso Poblete, denunció la acción desquiciadora y divisionista de las células comunistas y la falta de interpretación del anhelo gremial de la CUT; dio a conocer hechos, al mismo tiempo que se defendió de las acusaciones que le hiciera el ex dirigente de ese gremio, Ramón Domínguez. En el grabado, mientras hace uso de la palabra ante más de medio centenar de asociados.

PALABRAS CRUZADAS

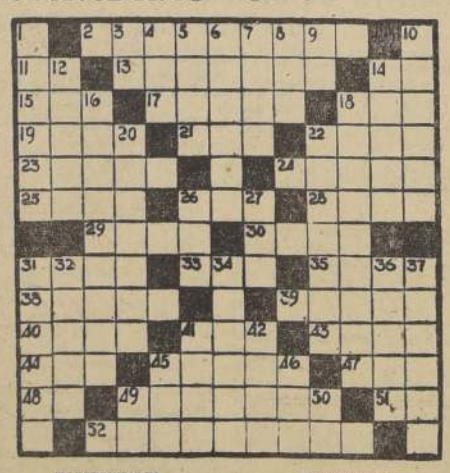

HORIZONTALES

2.—Viajar, caminar
11.—Año de Cristo
13.—Unidos, confederados
14.—Simb. quim. del cobalto
15.—Extremo inferior y más grueso de la entena
17.—Ruego que se afronta, supeditando su resultado al azar
18.—Gran extensión de agua salada
19.—Hijo de Adán y Eva (Biblia)
21.—Vocal (pl.)
22.—Cortina o lienzo con que se cubre una cosa
23.—Sustancia dura y brillante, que se encuentra en el interior de varias conchas
24.—Apriaco cerrado para el ganado
25.—Ala de ave
26.—Nave, embarcación
28.—C. de Francia (Alpes Marítimos)
29.—Ligero
30.—Río de Alemania
33.—Metal amarillo
35.—Medida de longitud (pl.)
38.—(El Censor), romano célebre por la austeridad de sus principios 234-149 a J. C.
39.—Que pertenece a otro
40.—Uno de los profetas del canon judío
41.—Señor, en inglés
43.—Aro, planta aroidea
44.—Artículo
45.—Peíos blancos
47.—Ave trepadora de México
48.—Simb. quim. del osmio
49.—Echaban en sal
51.—Prep. lat. a, junto, hacia, etc.
52.—Calcasa ligera

VERTICALES

1.—Maza, machete de madera
3.—República Argentina (sigias)
4.—Dios de los mahometanos
5.—Gran río del Africa oriental
6.—Género de anélidos marinos, cuyas branquias están en semicírculo
7.—Ultima de las tres partes del mes romano
8.—Dios de la guerra, hijo de Odín
9.—El primero en su clase
10.—Cubierta exterior de las flores completas
12.—Ajustado, exacto
14.—Vaso que sirve para la celebración de la misa
16.—Que viven con retiros y abstracción (fig.)
18.—Que está en medio (fem.)
20.—Especie de halcón (pl.)
22.—Superioridad de una persona o cosa, respecto de otra
26.—Pref. que significa nuevo
27.—Organo de la visión
31.—Eucaliptos
32.—Mujeres nobles
34.—Decadencias, quiebras, derrotas (fig.)
36.—Arbol anonáceo, de fruto grande
37.—Sensación que se percibe por medio del oído
41.—Pesa de dentro afuera
42.—Forma de la palabra rabino, usada en vocativo
45.—Oxido de calcio
46.—Apócope de santo
49.—Su Alteza (sigias)
50.—Nordeste

POSTERGADA CLAUSURA DE LOS PROSTIBULOS

Por orden del General Director de Carabineros, Arturo Quetrolo, se suspendió anoche la orden de clausura para todos los prostíbulos de la capital.

Según la circular telefónica entregada a las Comisarías, la orden se suspende hasta una "ulterior decisión del Servicio Nacional de Salud".

Surgió nueva pista en el caso del comerciante Valencia

En los alrededores de Santiago prosiguieron ayer las diligencias para dar con el paradero de Leonidas Valencia Chacana, comerciante de Mercado Peres, desaparecido el 11 de abril.

Personal de la Tercera Comisaría Judicial de Investigaciones, comandado por Mario Arnés, viajó a Melipilla. Allí se procedió a detener preventivamente y a interrogar a un individuo cuyo nombre se mantuvo en reserva. Esta persona, estrechamente vinculada al comerciante, proporcionó importantes antecedentes, que permiten suponer la pronta ubicación de Valencia Chacana.

Mario Arnés había declarado hace algunos días que ubicaría al comerciante, a más tardar, el jueves pasado, pero dificultades imprevistas hicieron fracasar el pronóstico. Sin embargo, el optimismo ayer cuando la policía allanó una mora renació en la madrugada de peluquería ubicada en la cuadra ocho de la calle Vivaceta, donde fue detenido otro sujeto, cuyas declaraciones hicieron surgir la nueva pista.

Es probable que la policía se dirija mañana a un punto del interior del país, con la casi absoluta certeza de regresar con el comerciante o en posesión del secreto sobre su paradero.

ABOGADO CHILENO NOMBRADO ASESOR DEL GOBIERNO DOMINICANO

Un abogado chileno, que se ha desempeñado en el Ministerio de Economía y la Cámara de la Construcción, ha sido designado como asesor en cooperativas para el Gobierno de la República Dominicana, por la Organización Internacional del Trabajo.

Se trata de Carlos Petri Burr, quien, según informó la Oficina de la Junta de Asistencia Técnica de las Naciones Unidas, viajó a México para recibir instrucciones de la OIT, y salir luego a asumir su nuevo cargo en Ciudad Trujillo.

DETENCION DE RENE DEL CAMPO DEJARA LIBRES A MILLAS Y MUNDACA

El actual director responsable de la revista "Entretelones", Lorgio Rozas, deberá comparecer hoy ante el Fiscal, Osvaldo Torres Salas, que instruye el proceso que se sigue contra el mismo por demanda presentada en su contra por la Comandancia en Jefe del Ejército. El periodista René del Campo, indicado como el autor del artículo que motivó la demanda, había sido detenido hasta anoche, pues la policía desconocía su domicilio y los propietarios de la publicación tampoco habían podido proporcionar el dato.

El Fiscal Salas dijo anoche, a "La Nación", que sólo tiene dos diligencias pendientes: la detención de René del Campo, autor del artículo considerado injurioso, y una citación a Lorgio Rozas, periodista que actualmente aparece como Director responsable de la revista "Entretelones". Sin embargo, según manifestó, la detención de Del Campo no hará variar la situación procesal de Millas y Mondaca.

Según las disposiciones del DFL 425, son responsables en estos casos los impresores, los propietarios, el Director responsable, el autor de la información considerada calumniosa y el gerente de la publicación en que aquella aparezca.

El Fiscal Osvaldo Torres Salas se constituirá hoy, a las 15 horas, para continuar la substanciación del proceso.

OTRA ACUSACION

Por otra parte, el Director General Subrogante de Investigaciones, Tulio Aguilera, aclaró los alcances de una información captada en la Subsecretaría del Ministerio del Interior, sobre una denuncia contra Hernán Millas ante el Colegio de Periodista. Tulio Aguilera dijo a "La Nación" que ya había hecho una presentación ante el Colegio. Fue entregada al presidente Juan Emilio Pacull, y en ella solicita que se le cite pues se ha sentido injuriado y calumniado por la publicación de "Entretelones", que le hace aparecer protegiendo a los cartilleros. El Director General declaró que habría podido recurrir ante la justicia ordinaria, pero que no lo hizo, pues tenía fe en el Colegio de Periodistas y confiaba en que se sancionaría a los calumniadores.

Dijo que deseaba dos cosas: demostrar que la información es calumniosa y aportar antecedentes sobre el origen que, a su juicio, tuvo la referida información. Estima que será citado en el curso de la próxima semana.

RESPONDE MILLAS

Hernán Millas envió ayer una comunicación a los diarios, desde el Anexo-cárcel, donde se encuentra recluido. Niega que la revista de su propiedad haya intentado jamás una extorsión a los cartilleros, y anuncia también una querella contra las personas que han informado en este sentido.

CARTA AL DIRECTOR

En relación a la [illegible] bre este mismo asunto [illegible] da en nuestra edición [illegible] el Director recibió la carta:

"Señor
Marcos Chamudes
Presente.
Señor Director:
Antes de que Ud. [illegible] le ninguna advertencia [illegible] pecto, me anticipo a [illegible] lo que si mencionó [illegible] ración rehenes" de [illegible] de los periodistas Jorge [illegible] relio Guzmán y [illegible] llas, por parte de la [illegible] militar, fue porque [illegible] presente, por [illegible] en ese instante, que [illegible] cepto "rehenes" [illegible] criterio totalitario [illegible] ajeno a nuestra [illegible] legal y democrática [illegible] da.

En efecto, el Fiscal [illegible] saldo Salas, según [illegible] mas del Código de [illegible] miento penal al [illegible] detención en este caso [illegible] culpables presuntos [illegible] delito.

Eso es todo. Espero [illegible] ta explicación le sirva [illegible] y me sirva a mí en [illegible] cesario.

Saluda atte. a Ud.
Lorenzo Sepúlveda [illegible]

La Dirección del diario [illegible] mar conocimiento de [illegible] arriba transcrita, [illegible] rar su confianza al [illegible] dejando, al mismo tiempo [illegible] tancia de la satisfacción [illegible] que se recibió esta [illegible] su celo profesional.

DOS INCENDIOS HUBO AYER EN SANTIAGO

Dos incendios de proporciones se produjeron ayer. De uno se desconoce el origen, y el otro se debió a la inflamación de una cocina de parafina.

El primero se produjo a las 3.20 de la madrugada, y destruyó la fábrica de tejidos "Inda", ubicada en Vivaceta 1369. Dicha industria pertenecía a Heinz Rupporeteogs, y el inmueble, a Luis Lapacas, domiciliado en Eleodoro Yáñez 2135. Los daños no fueron avaluados.

Durante la faena de extinción del incendio resultaron heridos los voluntarios Hugo Contreras Bravo y Marco Carcán Contrelli.

El segundo incendio estalló a las 7 de la mañana en la casa habitación de la Chacra Lo Lillo, ubicada en el camino Lo Curro, y perteneciente a Augusto Delegri Combel. La casa se quemó totalmente.

SINTESIS POLI[illegible]

A LA 1.30 de la [illegible] de ayer, un automóvil [illegible] tificado, cuya conductora [illegible] a la fuga, atropelló a [illegible] Soto, obrero, de 21 [illegible] edad, domiciliado en [illegible] Donoso 1057, de San [illegible] Con heridas graves [illegible] nado en la Posta de [illegible] Luco.

HERIDO DE GRAVEDAD [illegible] hospitalizado en el [illegible] quín Aguirre el empleado [illegible] do, de 41 años, Pedro [illegible] domiciliado en Urmeneta [illegible] A las 13 horas, por motivos [illegible] se desconocen, el [illegible] agredido con piza y [illegible] José Vásquez, que [illegible] mente se dio a la fuga.

DEFUNCION

Tengo el [illegible] comunicar el [illegible] de mi [illegible] don JOSE ARAYA CO[illegible]

Sus funerales se efectuarán [illegible] Juteres, en [illegible]

Su esposa, Aida Donoso.

IN MEMORIAM

Con motivo de [illegible] hoy, el primer [illegible] del fallecimiento de [illegible] querida e inolvidable [illegible] abuelita y suegra, [illegible] ROSAURA BASAURE [illegible] LOPEZ

(Q. E. P. D.)

Mañana sábado se oficiará [illegible] misa por el eterno descanso [illegible] alma, a las 12 horas, en la [illegible] de Nuestra Señora de Chile [illegible] San Pablo N.o 2200. Se [illegible] todos los familiares y amigos [illegible]

Su hijo, Waldo Lopez [illegible] y familia.

20 mil católicos en procesión de Corpus

...o Tagle presidió la ceremonia litúrgica

...ación de fervor religioso y entusiasmo cato... en la mañana de ayer la celebración en San... Fiesta de Corpus Christi, la que recuperó el boato ...

...tacto fue presidida por el Arzobispo Monseñor ... Administrador Apostólico de la Arquidiócesis, y ... concurrencia del Ministro de Justicia, Julio Phi... ...idades civiles, eclesiásticas y militares, y de unas ...ersonas que formaron en la tradicional procesión ...ida por el centro de la capital.

...ron el Santísimo.

...comenzaron con una misa solemne oficiada a las ... Monseñor Tagle, en la Catedral, y la procesión ...ue 11 horas, y en ella formaron el Seminario Con... ...idades religiosas, el clero, los colegios católicos, ... y otras instituciones radicadas en los diferentes ... capital.

...ión de las agencias ...estas en barrios ...e el regidor V. Lois

...para 1960, de las ...s diversos barrios ...han instalado los ...para el juego de ...boletos de carre... ...será el tema ...próxima reunión ...lidad.

...Radical, señor Vol... ...dará el informe ...de Asuntos Le... ...la elimina... ...locales que fun... ...mayor parte, en ...mente pobladas y ...y restaurantes.

...lo que ofrece la ...de público, entre ...cartilleros, usu... ...lanzas, "huin... ...elementos que explotan el juego clandestino, constituye un problema que las autoridades debieran estudiar a fondo", nos declaró el regidor.

En otras ciudades, tales como Rancagua, la Municipalidad clausuró lisa y llanamente tales agencias.

La ley autoriza el juego de apuestas mutuas "dentro de los recintos de los hipódromos y en los locales contiguos a éstos", pero nunca se consultó la instalación de sucursales, como las que ahora hay en el Matadero, Independencia, Carmen, Bascuñán, etc. La estrechez e insalubridad de los lugares mencionados, además de constituir un peligro para la salud pública, estimula la actividad del cartillero, que puede así "camuflarse", fácilmente para eludir la acción en su contra que la policía ejerce en los hipódromos.

...AIRE LOIS

REGRESAN ...RILLO ...ADWICK

...y está anunciado ...desde La Paz del ...de Bolivia, señor ...trillo y del aboga... ...Tomás Chadwick, ...presentará al Gobier... ...en el proceso de ...que debe iniciar... ...Corte Suprema, con... ...Enrique Achá. ...Castrillo y ...viajaron a La Paz ...para reunir antece... ...el proceso.

...cible que el Emba... ...partador de la re... ...de extradición de ...Achá, que debe que... ...dada antes del lu... ...acuerdo con el pro... ...de la Corte Su... ...dio ocho días

...continuaba ayer de... ...libre plática en el ...la Cárcel Pública. ...la visita de nu... ...compañeros de exi... ...concurrirá ante el ...de la Corte Supre... ...Miguel Aylwin, ...sus declaracio...

Plan Habitacional será firmado mañana

Mañana es probable que el Presidente de la República, firme el decreto con fuerza de ley que establece la vigencia del Plan Habitacional. Será el segundo DFL dictado en uso de las facultades extraordinarias concedidas al Jefe del Estado por el Congreso y sus disposiciones solucionarán en forma definitiva el déficit de viviendas en el país.

Antes de poner en vigencia el Plan, el Primer Mandatario tiene el propósito de informar de él a los dirigentes de organizaciones gremiales.

Simultáneamente con la revisión que hizo del Plan el Presidente de la República, se lo sometió a la consideración de la Contraloría General de la República, la que estimó que debía dejarse al margen de sus disposiciones a la Caja de Empleados y Obreros Municipales por haber quedado excluído de las facultades especiales, todos los asuntos relacionados con los municipios.

25 mil cueros argentinos llegarán al país en junio

Durante la primera quincena de junio próximo llegarán a Valparaíso 25 mil cueros crudos procedentes de Argentina, por un valor total de 300 millones de pesos.

Serán destinados a la fabricación de zapatos por los industriales del calzado del país. Partidas sucesivas seguirán llegando, según manifestaron fuentes allegadas a los importadores. Es posible que se complete una cantidad total de 250 mil cueros, con lo cual esta actividad productiva tendría totalmente asegurado su abastecimiento.

Este cargamento arribará en el vayor "Unión Star", que anteriormente trajo una partida de 30 mil cueros.

Reviven festividad del pasado

El antiguo boato con que Santiago celebraba la fiesta de Corpus Christi fue revivido ayer, cuando más de veinte mil personas formaron en la tradicional procesión, que recorrió los diferentes altares levantados en el centro de la ciudad. En los últimos años a este acto no asistían más allá de unas quinientas personas, pero ahora, a iniciativa de Monseñor Emilio Tagle Covarrubias, la festividad volvió a recuperar su pasado esplendor y entusiasmo. En el grabado se ve el carro repujado en plata de los Padres Dominicos que fue labrado por los jesuitas en Calera de Tango, el año 1798. La gran Custodia que lleva en sus manos Monseñor Tagle también es de plata, y fue traída de París en 1885.

Donaciones efectuará el comercio para conmemorar su día el 6 de junio

Se han puesto en marcha los preparativos para celebrar el próximo 6 de junio el Día del Comercio, que tiene por fundamental objetivo promover un mayor sentido gremial en torno a elevados ideales de cooperación y solidaridad.

A este acto serán invitados el Presidente de la República, Excelentísimo señor Jorge Alessandri, Ministros y autoridades.

GESTO SOLIDARIO.— En esta oportunidad, como en años anteriores, SIDECO auspiciará una campaña solidaria en favor de sectores desvalidos de la población, especialmente sobre los denominados "sin techo".

Para este efecto, se organizará una recolección de objetos entre el comercio, incluyendo alimentos, vestidos y toda clase de elementos que contribuyan a aliviar la situación de centenares de personas que no cuentan con posibilidades de adquirirlos mediante sus escasos recursos.

Se contará para ello con camiones, que serán cedidos gentilmente por diversas instituciones, y el total de lo recolectado se entregará a instituciones de caridad, las que se encargarán de su justa distribución a los necesitados.

Depósitos de importación serán sobre valor CIF

Porcentajes para tintas y camiones.— Operaciones de Argentina y España.

En una circular a los Bancos comerciales, la Comisión de Cambios Internacionales rectifica o corrige 39 errores en que se incurrió en la transcripción de los acuerdos contenidos en el documento sobre porcentajes de depósitos para la importación de mercaderías.

Las correcciones más importantes son para las tintas de imprentas las cuales tienen un depósito de 5.000 por ciento y no 100 por ciento, como estaba indicado equivocadamente. Los camiones con capacidad de carga de dos o más toneladas tienen un depósito de garantía de 1.000 por ciento, y no 5.000 por ciento.

Además, la Comisión de Cambios acordó modificar la resolución de fecha 8 de enero de 1958 que declaró que las operaciones sin cobertura desde Argentina y España se efectuarían sin depósito. Se exceptuaban los automóviles, station wagons, camionetas y furgones. El nuevo acuerdo establece que esta franquicia tampoco regirá respecto a las mercaderías que están afectas porcentajes de depósito superiores al 1.000 por ciento.

Resolvió finalmente, dicha Comisión que los depósitos para importación en general deberán efectuarse, en todo caso, sobre el valor CIF de las mercaderías, aunque parte de ese valor se pague en moneda corriente.

Partió Smitmann

A reasumir su cargo partió a México el Embajador chileno señor Juan Smitmann, luego de una breve permanencia en el país, en uso de licencia. En el grabado, el señor Smitmann momentos antes de subir al avión.

Zonas Central y Austral, las más dañadas por temporales

Ministro Saelzer visitó la zona y anunció medidas de ayuda del Gobierno

En una jira por la ciudad de Valdivia y en entrevista con los Intendentes de Cautín, Osorno, Llanquihue y Chiloé, el Ministro de Agricultura, señor Jorge Saelzer, estudió el sistema de ayuda directa del Gobierno a los pequeños y medianos agricultores que sufrieron perjuicios por los temporales de lluvia y viento, que azotaron la región sur del país.

Al reasumir su cargo, el Ministro Saelzer informó a los periodistas que los daños son mayores en las zonas central y austral, que en la región sur.

Dijo que la provincia más afectada es la de Chiloé.

"El Gobierno —expresó el Ministro— ordenará la inmediata reparación de caminos y carreteras, y dará preferencia a los que comunican con sectores más importantes.

Eliminación de boletas gestionan minoristas

La exención de boleta de compra-venta y ampliación del plazo para acogerse a esa franquicia, planteó al Director de Impuestos Internos, Eduardo Urzúa M., la directiva de la Confederación Minodista de Chile, presidida por Luis Molina B., y el diputado asesor legal, Eduardo Puentes.

FF. CC. inicia su segundo siglo en busca de recuperación financiera

EN PRIMER TERMINO SE REALIZARA LA LINEA ENTRE SANTIAGO Y CHILLAN

"Mi propósito principal, al volver a la Empresa, será procurar su normalización financiera, de tal modo que puedan cumplirse los compromisos pendientes y estabilizar su presupuesto, compensando, hasta donde sea posible, las entradas y los gastos, sin desvirtuar el carácter fundamental de servicio público que tienen los Ferrocarriles del Estado", expresó ayer el nuevo Director de esa Empresa, señor Fernando Gualda Palma, durante una entrevista que concedió a la prensa a bordo de un tren especial a Cartagena, a donde había sido invitado un grupo de periodistas, con ocasión de celebrarse el primer centenario de la creación de la Empresa de los Ferrocarriles del Estado.

Añadió que "lo anteriormente expresado no significa, en modo alguno, que la Empresa vaya a restringir sus actividades en lo que éstas se relacionan con el desarrollo de la economía nacional, pero puedo adelantar que cada uno de los casos que, dentro de este planteamiento, deba resolverse, será cuidadosamente estudiado para determinar si los sacrificios de orden económico que el país por intermedio de la Empresa, realiza en favor de ciertas zonas o tipos de producción, deban o no mantenerse".

A este corto viaje a Cartagena, concurrieron altos jefes de la Empresa, el Delegado del Ejército ante los FF. CC., general señor Pedro Arancibia; el Director de la DIE, señor Eleazar Vergara, y el jefe de Prensa de los FF. CC., señor Arístides Araneda.

Prosiguiendo en sus declaraciones, el señor Gualda manifestó que dentro de las escasas disponibilidades con que cuenta la Empresa, se han dado pasos importantes en la modernización ferroviaria, entre los que se debe mencionar, en primer término, la electrificación de la línea entre Santiago y Chillán, antigua aspiración de la Empresa que su antecesor señor Cruchaga dejó en plena ejecución y que ahora será acelerada al máximo. Dijo que posiblemente antes de dos años podrán correr trenes movidos a electricidad hasta San Fernando.

MEJORAMIENTO DE LA VIA

Manifestó que será intensificado el mejoramiento de la vía para obtener velocidades medias más elevadas y un mejor aprovechamiento del equipo, así como la implantación, por lo menos hasta Talcahuano, de una moderna señalización que permita un alto coeficiente de seguridad, a la vez, que substanciales economías. Agregó que se proseguirá la renovación de los elementos de tracción y arrastre, y se emprenderá un plan de renovación de los edificios, especialmente de las bodegas, para proteger debidamente la carga de las inclemencias del tiempo.

"Tengo —afirmó— el propósito de lograr que el personal de la Empresa preste la más esmerada atención al público, y seré inflexible en la sanción de cualquiera falla que se traduzca en accidentes o incumplimiento injustificado de los itinerarios."

Refiriéndose al problema financiero de los Ferrocarriles, expresó que era grave, pero que la Empresa no está desfinanciada por causas internas, sino por razones que emanan de su condición de servicio público imprescindible para el país. Dijo que era indispensable que la opinión pública se percate, de una vez por todas, de que las subvenciones estatales que se entregan a la Empresa no están destinadas a costear una inexistente burocracia, sino a mantener en actividad sectores y servicios ferroviarios de absoluta necesidad para muchos rubros de la producción nacional. Señaló que si la Empresa, con estricto criterio comercial, dejara de explotar esos sectores y suprimiera aquellos servicios se produciría, inmediatamente, el colapso económico de grandes regiones de Chile, que no cuentan con otro medio más adecuado, para la movilización de sus riquezas, que el ferrocarril.

Como se sabe, el señor Gualda Palma ha servido en los Ferrocarriles, durante más de 30 años, y en 1952 se acogió a retiro. Comentando su reciente designación, manifestó que ella constituía una demostración de confianza que agradecía en todo lo que vale y que la había aceptado, convencido de que, "ningún ciudadano puede, en la hora presente, rehusar su concurso al programa de recuperación nacional en que se encuentra empeñado el actual Gobierno, cualesquiera que sean los sacrificios que ello importe".

También tuvo palabras de elogio para la labor de la prensa, a la que ofreció su más decidida cooperación para el cumplimiento de su cometido, ya que su misión informativa y fiscalizadora la aprecia debidamente.

UN ALMUERZO

El tren especial llegó a las 13 horas a Cartagena, donde los jefes superiores de la Empresa e invitados fueron recibidos por el Gobernador del departamento de San Antonio, señor Ricardo Cerda, y por el Alcalde, señor Fernando Ross.

La Dirección de los FF. CC. ofreció luego un almuerzo en el mismo tren.

El convoy regresó a las 19 horas a la capital. Las estaciones del trayecto lucían adornos especiales, destacándose la de Llo-Lleo.

El nuevo Director de los Ferrocarriles del Estado, Fernando Gualda Palma, durante la conferencia de prensa que ofreció ayer con motivo del primer centenario de la Empresa. La entrevista se realizó en el interior de un coche del tren especial, en que viajó hasta Cartagena un grupo de periodistas y autoridades de la Empresa. El señor Gualda se refirió a importantes tópicos relacionados con el problema financiero de los servicios que dirige.

Un niño se hará mecánico en gratitud a obreros de ETCE

Hace diecisiete meses, Eduardo fue llevado hasta la Sección Emergencia de la ETCE, en Mapocho con Brasil, por el chofer de un bus que lo encontró entumecido y semidesnudo "lustrando en una esquina".

El personal le dio alimentos y lo vistió. Durante un año se trató de ubicar a sus padres. Sólo encontraron a la mamá, que lo es, a la vez, de otros dos pequeñitos que tampoco tienen padre. Hace cinco meses, gracias a la intervención del Director de esa Empresa, José Valdés, y jefes de aquella Sección, fue internado en el Hogar de Cristo. Ya a la escuela, está en primer año, y ayer recibió la Confirmación; muy elegante con su terno azul, corbata humita, camisa blanca y zapatos negros. Todo nuevo, donado por los cincuenta obreros de esa Sección, que durante un año se desvelaron por aquel nuevo hijo.

En compañía de su padrino, Juan Costa (padre de 5 hijos), Eduardo Olive llegó ayer hasta nosotros. Feliz y rebosante de salud, venía de tomar parte en unas once infantiles que sus protectores también le habían preparado. Se iba al Hogar de Cristo, donde por las tardes, luego de estudiar, aprenderá mecánica, como homenaje de gratitud a quienes han logrado encauzar su existencia.

53 años cumple hoy Batallón de Transportes N.o 2

Es el nervio conductor de la erradicación de los pobladores callampas

En una runción del más alto alcance social y humano —la operación San Gregorio— encuentra hoy al Batallón de Transportes N.o 2, el 53.o aniversario de su vida institucional.

Su primer nombre fue Compañía de Tren número 2 y su guarnición la ciudad de Limache. En 1930 se dispuso su traslado a Santiago, bajo la denominación del Batallón Tren número 2, Escuela de Oficiales de Tren. En 1940 se transformó en Unidad Hipomóvil Motorizada, lo que le ha servido para formar profesionales especializados necesarios para dotar las formaciones motorizadas y blindadas.

Finalmente, en 1954, en razón de sus funciones y principios logísticos del Ejército, adquirió su actual denominación. Su actual Comandante es el teniente coronel don Archibaldo Castillo Pino.

Al ser puesto en marcha el plan habitacional del Gobierno, con la erradicación de las poblaciones "callampas", esta prestigiosa unidad se puso de inmediato a sus órdenes para el traslado de los pobladores, tarea que cumple diariamente, en forma perfecta.

MAÑANA

le pedirán ayuda para nosotros
Si nadie se acerca a usted, por qué no nos envía su dinero al Hogar?

COLECTA NACIONAL HOGAR DE CRISTO
CASILLA 4694

Este anuncio es una donación

PARA QUE USTED GANE TIEMPO EL BANCO DE CHILE HA INSTALADO

BUZONES PARA DEPOSITOS CON CHEQUES Y PAGO DE LETRAS

SUS DEPOSITOS son abonados EL MISMO DIA en su CUENTA CORRIENTE. El talón de su depósito o la letra pagada se le enviamos por Correo. Este nuevo servicio puede ser utilizado por los clientes de todas nuestras oficinas de Santiago, y público en general.

EN:

AV. V. MACKENNA 801 esq. 10 de Julio — FERRETERIA LA REINA
SAN PABLO 3284 — PANADERIA SAN CAMILO
AV. MATTA 1002 esq. A. Prat — FERRETERIA LA MAGALLANES
SAN PABLO 938 frente al Mercado — PANADERIA LA SELECTA
GRAN AVDA. 6532 PARADERO 18 — DISTRIBUCION MADEMSA
VEGA MUNICIPAL — LOCAL 161 DE JUAN BDO. SANCHEZ

BANCO DE CHILE

Ministro Cereceda visitó la capilla ardiente de Víctor Rojas

El extinto era Inspector General del Liceo N.o 3 de Hombres de Valparaíso, y falleció trágicamente al ser arrollado por un tren

VALPARAISO.— El Ministro de Educación, Francisco Cereceda, y el Intendente de Valparaíso, Luis Guevara, visitaron ayer la capilla ardiente levantada en el Liceo N.o 3 de Hombres, al que fuera Inspector General de ese establecimiento, Víctor Alejandro Rojas.

El Inspector General Rojas falleció el miércoles en Viña del Mar al ser arrollado por un tren. El extinto tenía 32 años de edad y era profesor de Educación Física.

Hoy, a las 19 horas, los restos del Inspector y profesor fueron trasladados a la Iglesia del Espíritu Santo. Los funerales se efectuarán hoy, después de una misa que se oficiará a las 9 horas. La sepultación de los restos se hará en el Cementerio de Caleta Abarca. En el Camposanto usarán de la palabra, el Rector del Liceo, Dagoberto Llanos del Castillo; los alumnos Francisco Fuentes y Héctor Alvial, en representación de la Federación de Estudiantes Secundarios de Valparaíso y el alumnado del Liceo N.o 3, respectivamente, y Pedro Ramis, presidente de la Asociación de Profesores de Educación Física de Valparaíso, de la cual el occiso era secretario.

Los responsos finales serán oficiados por el presbítero Julio Duque, también profesor del Liceo N.o 3 de Hombres.

CON SU PASAJE COMPLETO LLEGO AYER EL "ANTONIOTTO USODIMARE"

VALPARAISO.— Con numeroso pasaje arribó en la mañana de ayer a este puerto el transatlántico "Antoniotto Usodimare", de los registros de la Compañía de Navegación Italia", representada en Chile por "Italmar".

Este barco, como es costumbre, vino con sus acomodaciones completas, pues viajaban en él más de trescientos pasajeros, cuyo desembarco dio gran movimiento al puerto, y, en especial, a los funcionarios del Resguardo de la Aduana.

El "Antoniotto Usodimare" sigue viaje a San Antonio donde entregará carga, y recibirá en sus bodegas una partida de cobre con destino a Europa. Regresará el sábado para zarpar en la tarde del mismo día nuevamente rumbo a Génova.

Entre los viajeros llegados a Valparaíso venían el Secretario de la Embajada de Chile en La Paz, don Manuel Sánchez Navarro y su familia, y el general, don Oscar Madrid Pizarro y su familia.

CHOFER EBRIO CHOCO UN AUTO Y DEJO UN HERIDO MUY GRAVE

VALPARAISO.— Carabineros de Valparaíso detuvo ayer al comerciante Marcos Fraimovich, que, conduciendo un auto de su propiedad en completo estado de ebriedad, puso durante más de una hora en peligro a vehículos y peatones que encontraba en su camino.

En Avenida España, al llegar a Pellé, chocó violentamente por la parte trasera, ocasionándole graves daños, al coche conducido por don Fernando Infante Casanueva, que iba en la misma dirección, y al intentar huir, abriéndose peligroso paso entre otros autos y camiones y entre muchos peatones, e intentar un brusco viraje, atropelló a Víctor Cabrera, empleado, con domicilio en Quillota, el cual resultó con heridas graves en diversas partes del cuerpo, que determinaron su inmediata hospitalización.

Este conductor irresponsable pasará hoy a disposición del juez.

PLAN EXPERIMENTAL DE EDUCACION SANITARIA SE HARA EN VALPARAISO

VALPARAISO.— Recientemente celebraron una reunión los profesores de la Escuela Canadá, Superior de Hombres N.o 40 del cerro Barón, con representantes de S.N.S. señoritas Adriana Marín, Silvia Morris y el señor Juan Colomer. La reunión fue presidida por el director del establecimiento señor Julio Díaz Silva, quien tiene el título de Educador Sanitario concedido por la Escuela de Salubridad de la Universidad de Chile, y fue durante algunos años presidente del Comité de Higiene Escolar de la Unidad Sanitaria del Sector.

Para informar a los padres y apoderados de los fines y objetivos que se persiguen con el Plan Experimental de Educación Sanitaria que será puesto en práctica entre el alumnado del establecimiento y la comunidad en que viven, se efectuó una importante y concurrida reunión. El plan a realizar es un "plan piloto", que se pondrá en práctica con posterioridad en otros sectores de la provincia.

SINDICATO INDUSTRIAL DE LA COMPAÑIA REFINERIA DE AZUCAR DE VIÑA DEL MAR
(SICRAV)

Ante la Inspectora del Trabajo de Viña del Mar, señora Eugenia Gallardo Ferrer, este Sindicato procedió a elegir su nuevo directorio, por el periodo de 1959 a 1960, quedando integrado en la siguiente forma:

PRESIDENTE: don Rubén Hurtado O'Ryan, reelegido por décimocuarta vez.
SECRETARIO: don Raúl Fernández Fernández.
TESORERO: don Rubén Rivera Cornejo.
DIRECTOR: don Pedro Gutiérrez Umaña, presidente subrogante.
DIRECTOR: don Pedro Aguilar Salazar.

Se hace la presente publicación de acuerdo con el artículo 378 del Código del Trabajo.

Viña del Mar, 29 de mayo de 1959.

TAXIS DE PUCHUNCAVI A VALPARAISO

LA CALERA.— Desde el domingo último el vecino pueblo de Puchuncaví cuenta con un servicio de un moderno Taxi colectivo, entre Valparaíso y Puchuncaví. En estas circunstancias y con asistencia de los dirigentes del Sindicato de Choferes de la capital pertenecientes a "Cafetal", de una delegación del Sindicato de Quillota, de las autoridades de la comuna, presididas por el Alcalde don Abel Torres J., se procedió a la bendición de este servicio, por el Cura Párroco Pbro. Jorge Vidal.

Este servicio que viene a solucionar un importante problema, ya que en este pueblo no se cuenta con vehículo alguno, sin servicio de teléfono, para un caso de urgencia, o trasladar algún enfermo, servicio que será atendido por su propio dueño, señor Raúl Cabrie Bernales, persona que ha tenido una preocupación esmerada por el progreso de la locomoción colectiva, pués en la actualidad tiene trabajando dos micros entre Valparaíso y Puchuncaví.

Terminada la ceremonia, el Ciudadano Honorario de la comuna de Puchuncaví, señor Roberto Rusque Aguirre, y en representación del Club "Los Peucos" ofreció en el Salón de Honor de la Ilustre Municipalidad un cóctel, con asistencia de todas las personas invitadas.

Para sellar este nuevo acontecimiento el empresario de estos servicios, señor Raúl Cabrie Bernales, ofreció un almuerzo en Las Ventanas.

En el momento oportuno hicieron uso de la palabra los señores Alcalde, don Abel Torres J., Ernesto Amaro Ríos, Demetrio Tamayo y el presidente del Sindicato de Quillota, señor Luis Pereira.

Hoy regresará a Valparaíso buque escuela "Esmeralda"

ARICA, 28 (UPI).— Mañana regresará al sur el buque-escuela "Esmeralda", de la Armada Nacional, después de cuatro días de permanencia en Arica, donde el comandante Jorge Román, como igualmente los jefes y guardiamarinas de la nave han sido objeto de numerosas atenciones con recepciones ofrecidas por el Club Unión, Club de Leones, Regimiento Rancagua y otras instituciones.

Ayer, los marinos visitaron Tacna, donde fueron objeto también de finísimas atenciones por parte del Cónsul de Chile, Antonio Maury, y especialmente del Comandante, jefes y oficiales del Ejército peruano, en cuya compañía visitaron el Campo de la Alianza.

La delegación del "Esmeralda" viajó en un microbús y nueve automóviles, en una verdadera y simpática caravana. Al llegar a Tacna colocaron dos ofrendas florales, una al pie del monumento al Almirante Miguel Grau y la otra al General Francisco Bolognesi.

En la noche los marinos retribuyeron las atenciones recibidas en Arica, ofreciendo una fiesta social a bordo.

ESPECTACULOS DE HOY EN VALPARAISO

VALPARAISO (Quilpué 417).— Wichita y El último matón.
CONDELL (2027).— La guerra y la paz.
COLON (2949).— Cacería en la Jungla.
CENTRAL (7252).— El sexo opuesto y Extraña obsesión.
IMPERIO (4567).— Escuela para suegras.
METRO (2111).— Una cierta sonrisa.
MUNICIPAL (VIÑA 81739).— Vértigo.
OLIMPO (VIÑA — 81380).— Sadko el intrépido y Los que tuvieron coraje.
PACIFICO (6057).— Isla embrujada y Sed de matar.
REAL (2640).— Los Diez Mandamientos.
RIALTO (VIÑA — 81906).— Dos ojos azules.
REX (VIÑA — 85050).— Sissi.
VALPARAISO (552).— Sueño de amor.
VELARDE (VALPARAISO — 4654).— Cabeza de cebolla.
VELARDE (Quilpué — 342).— Puertas de Lilas.
VICTORIA (3778).— Asesinato en Montmartre y Un hombre peligroso.

EN HONOR DE DON FERNANDO GUALDA.— Los miembros de la Asamblea Radical de Cartagena ofrecieron ayer un coctel en honor del Director de la Empresa de los Ferrocarriles del Estado, señor Fernando Gualda Palma, aprovechando su visita a ese balneario. En el grabado, aparece el presidente de la Asamblea, señor Luis García, quien pronunció conceptuosas frases para felicitar al señor Gualda por su reciente designación. También, aparecen junto al festejado, el Gobernador de San Antonio, señor Ricardo Cerda; el Alcalde de Cartagena, señor Fernando Ross; el Juez de Subdelegación, señor Luis Calvo; el señor Edmundo Bertín y otros invitados.

Cuatro mil porteños se congregaron para la procesión de Corpus Christi

VALPARAISO, 28.— Aproximadamente cuatro mil personas se congregaron hoy en la tarde en la Plaza Victoria y calles vecinas, con el objeto de participar devotamente en la tradicional procesión de Corpus Christi.

La ceremonia religiosa se inició a las 17 horas, desde las puertas de la Iglesia Catedral para bajar por Edwards hacia la Biblioteca Severín y hacer el primer alto en el altar ubicado en el centro de la Plaza Simón Bolívar. Luego se rezaron nuevas oraciones en el segundo altar ubicado en el centro de la Plaza Victoria y, finalmente, las autoridades eclesiásticas de Valparaíso dieron término a la ceremonia en las puertas de la misma Iglesia Catedral, exactamente a las 18 horas.

Llamó la atención en la procesión de Corpus el que por primera vez en muchos años participasen directamente en ellas las dos primeras autoridades locales. En efecto, tanto el Intendente Luis Guevara, como el Alcalde Guillermo Winter, portaban dos de las bases del Palio bajo el cual iba el Vicario Capitular de la Diócesis, Monseñor Nemesio Marambio, llevando el Santísimo Sacramento para veneración de los católicos.

ONCE UNIDADES DE LA ARMADA DARAN FIERRO VIEJO A LA CAP

VALPARAISO, 27 (UPI).— En Huachipato se fundirán como fierro viejo para dar origen a nuevas planchas de este material, once unidades de la Armada Nacional dadas de baja y que se encuentran en Talcahuano.

Así se desprende luego de las propuestas abiertas en la Dirección General de los Servicios de la Armada y que se pidieron por tercera vez para enajenar esos buques.

La oferta más ventajosa la hizo la Compañía de Acero del Pacífico, con 96 millones de pesos por todas las unidades.

El acto fue presidido por el Director de los Servicios de la Armada, Vicealmirante Hernán Cubillos.

Aparte de la CAP, se interesaron otras dos firmas por cuatro unidades cada una. La firma Michel D'Escathe de Saint Paul, de Santiago, ofreció 720 mil pesos por la barcaza "Bolados" y un millón 300 mil pesos por la ex barcaza "Morel".

Por su parte, la firma Rudolph W. Turke Thierbach, de Concepción, ofrece 12 millones 500 mil pesos por el ex submarino "Simpson" y 11 millones 300 mil por el submarino "O'Brien".

La Superioridad Naval estudiará las ofertas y dará luego a conocer lo que resuelva dentro de algunos días, según se dio a conocer hoy.

Darío Salas fue recordado en Ñuñoa

Con motivo de la conmemoración del natilicio del eminente educador y hombre público, don Darío Salas, el Consejo de Alfabetización y Cultura Popular de Ñuñoa realizó un significativo acto literario musical que se llevó a efecto en el Salón de Actos de la Escuela Superior N.o 55.

Asistieron a él, autoridades educacionales, comunales, vecinos y alumnos de las diversas escuelas nocturnas de la localidad.

Se reunieron los Alcaldes de Llanquihue

PUERTO VARAS.— Se efectuó en esta ciudad la primera reunión de todos los Alcaldes de la provincia de Llanquihue conjuntamente con los diputados de la zona para redactar las últimas indicaciones al proyecto presentado al Congreso para la creación de un Casino Municipal.

Los diputados presentes en la reunión, Julio von Mülhenbrock, Rolando Schmauk y Raúl Irarrázaval, se comprometieron a impulsar decididamente esta iniciativa. La reunión se efectuó ayer en la Municipalidad de Puerto Varas. Se le asignó de gran trascendencia para la zona. (Rosendo Alvarez.

ORGANIZAN UN BAILE PARA REUNIR FONDOS PRO JIRA DE ESTUDIOS

SAN BERNARDO.— Los sexto años de la Escuela N.o 6 de esta localidad han organizado un baile, que se efectuará mañana sábado, en los salones de calle Bulnes 654. De los fondos que se reúnan se destinarán a financiar una jira de estudios por el sur del país. (El Corresponsal).

Cayó en Tacna peligroso ladrón fugado de Arica

ARICA.— Cayó en poder de la policía uno de los cinco fugados últimamente, desde la cárcel de Arica. Se trata del famoso "Curco Oyarce".

La policía de Tacna entregó al "Curco Oyarce" sin pensar en que se trataba de un avezado delincuente, el cerebro de millonarios robos cometidos en varias firmas comerciales de Arica, en compañía de algunos carabineros que utilizaban un furgón de propiedad de la mencionada institución. Las autoridades peruanas entregaron a Oyarce creyendo que se trataba de un mendigo, principalmente por no portar documentos de identificación, a pesar de que con sus declaraciones quería demostrar que era de nacionalidad peruana, a fin de evitar que se le entregara en la frontera. Así, cuando menos se pensaba que cayera en poder de la justicia, nuevamente se encuentra desde la madrugada de hoy, en el Cuartel de Investigaciones de Arica, Carlos Oyarce Heredia, alias "El Curco Oyarce", quien conjuntamente con Rubén González, Rodrigo Pinochet y Julio Munizaga se fugaron recientemente de la misma cárcel. Poco antes se había fugado Humberto Pizarro, ex carabinero, también procesado por los indicados robos de varios millones de pesos. Este proceso se encuentra a cargo del fiscal Hernán Concha.

Organizado en Osorno Centro de Defensa Educacional

OSORNO.— (Por CARLOS GUZMAN-ORGAN).— En reciente asamblea general celebrada por el "Centro de Defensa y Desarrollo de la Educación Fiscal y Laica" de la provincia de Osorno, se aprobó por unanimidad la Declaración de Principios y los Estatutos por los cuales se regirá la institución que acaba de organizarse en esta ciudad, la que está formada por profesionales de diversas actividades, profesores primarios, secundarios y universitarios y vecinos.

En el primer punto de la Declaración de Principios se establece problemas comunales.

que "tendrá como finalidad primordial la defensa del Estado Docente Democrático, y Laico en todos sus alcances y respetará la libertad de enseñanza como colaboradora de la función educacional del Estado sometiéndola al control del Estado Docente en sus métodos, programas y resultados técnicos".

En su artículo tercero, dice: "Recibirá ideas y sugerencias de todas aquellas personas e instituciones que se interesen por el conocimiento de los actuales problemas educacionales y el estudio de su solución, con el objetivo de propender al perfeccionamiento de la función educativa".

Película de largo metraje se filmará en Valparaíso

VALPARAISO.—A base de los actores del Conjunto Teatral "Ariel" y de actores profesionales de Valparaíso, y sobre el guión de un autor porteño, dentro de dos meses se empezará a rodar en esta zona una película que tendrá por escenario los más bellos panoramas de la provincia, sobre un tema que se mantiene en reserva. Tendrá un costo superior a 10 millones de pesos y ya ha llegado al país la modernísima máquina filmadora que se importó desde Alemania. En próximos barcos llegarán nuevos implementos técnicos, con los que se dará comienzo al rodaje de la cinta, que tendrá más de una hora de duración.

Ya están estudiando todos los aspectos técnicos y artísticos y se han seleccionado escrupulosamente los actores, entre ellos dos niños escogidos especialmente después de varias pruebas, en un colegio de Viña del Mar.

Breves de Puente Alto

AUDICION.— Un mes cumplió la audición radial "Radio Periodístico", que es auspiciada por diversas casas comerciales de la localidad. La dirige el periodista Mario Silva y se transmite tres veces por semana, a las 13.30 horas, por Radio Bulnes.

LABOR.— El Gobernador de la localidad, don Marcial Fuentes, logró obtener que los buses de la ETCE realicen un recorrido especial dentro del radio urbano a tarifas reducidas. La medida beneficia, especialmente a los sectores obreros.

MEMORANDUM. — Un memorándum con los principales problemas y necesidades de Puente Alto fue entregado al Presidente de la República. En el mismo se plantea la construcción de diversas obras de adelanto local.

AMBULANCIA.— El jefe del Centro de Salud Dr. René Vásquez se encuentra realizando gestiones para obtener una nueva ambulancia para la localidad. Actualmente es muy deficiente el traslado de los enfermos.

BUQUE ANTARTICO RECIBIRA RETRATO DEL PILOTO PARDO

VALPARAISO.— El próximo 2 de junio el Ministro de Defensa Nacional, don Carlos Vial Infante, acompañado del Alto Mando Naval, hará una visita inspectiva al buque antártico "Piloto Pardo", la moderna unidad que acaba de llegar al país e incorporar a su flota nuestra Marina de Guerra.

En esta oportunidad, el "Centro de Pilotines", institución que tiene su sede en este puerto, obsequiará al buque antártico un retrato del oficial [illegible] do, cuyo nombre [illegible] barco.

El Comandante de la [illegible] pitán de navío don C[illegible] ta Francke, viajó a [illegible] el objeto de presentar [illegible] mandante en Jefe de [illegible] da, vicealmirante don [illegible] Fontaine Nakin, y [illegible] de la misión que le [illegible] dió cumplir en Europa [illegible] fue a buscar el barco.

Noticiario de las Provincias

LOS SAUCES.— La organización Cáritas repartió víveres y otros elementos esenciales a más de 250 familias necesitadas. La repartición la efectuó el cura párroco Mauricio Champion.

LAUTARO.— Se efectuó una importante reunión de vecinos de todas las tendencias políticas y credos, con el objeto de formar un comité para impulsar el progreso y adelanto locales.

CHANARAL.— Continúan bien encaminadas las gestiones para retirar un carrobomba del Cuerpo de Bomberos desde la Aduana. Para materializarlo se precisan 5 millones de pesos. Los diputados Barrionuevo y Magalhaes comprometieron su colaboración.

MAIPU.— El [illegible] mo será inaugurada [illegible] nica en la Población [illegible] Al acto han sido [illegible] tre otros, el vicepresidente [illegible] CORVI y el Alcalde [illegible] muna.

LAS BARRANCAS.— [illegible] nistro de Educación, [illegible] cisco Cereceda, visitó [illegible] nas de las escuelas de [illegible] na. Se impuso de los [illegible] problemas y prometió [illegible] rápida solución para [illegible] sidades más urgentes.

SAN ANTONIO.— [illegible] acogida ha encontrado [illegible] público la labor que [illegible] Asociación de Autores [illegible] ta localidad. Por [illegible] tiva resolvió movilizar [illegible] to alguno a los estudios.

Agenda

Hoy - Santos - Mañana

MAXIMO FERNANDO

GUIA DE URGENCIA

ASISTENCIA PUBLICA — Central, San Francisco 85, fono número 69191; Posta N.o 2 (Maule-Chiloé), 50061; Posta N.o 3 (Compañía-Chacabuco) 91011; Posta N.o 4 (Irarrázaval-Villaseca), 43360; Posta Providencia (Manuel Montt 303) 45671; Posta San Miguel (Gran Avenida 3204), 51454; Posta La Cisterna (Esperanto 0115), fono 23, La Cisterna.

CARABINEROS — Prefectura General, 60151; Radiopatrullas, 62261

BOMBEROS.—Santiago, 61171; La Cisterna, 166; Ñuñoa, 40052; Quinta Normal, 90114; San Miguel, 53029.

BOLETIN DEL TIEMPO

(Redactado a las 20 horas del 28 de mayo de 1959).

Nublado hasta las primeras horas de la mañana estuvo el norte grande, manteniéndose el resto del día, igual que el norte chico, con cielos casi enteramente despejados. Cubierto se observó el resto del país, hasta Puerto Montt, lugar este donde se registra llovizna desde las últimas horas de la tarde. El extremo sur, tanto insular como continental, fue afectado por precipitaciones débiles y locales. Algunos puntos antárticos acusaron nevadas de poca consideración.

PRONOSTICO

(Válido hasta las 20 horas de hoy).

Continuará con nublados locales y parciales en casi todo el país, esperándose, especialmente en la costa, nieblas matinales. En el extremo austral se registrarán precipitaciones ligeras.

TURNO DE [illegible]

De 23 a 30 [illegible]

El Carmen, [illegible] Universitaria, Avenida [illegible] ria 784; La Marina, [illegible] San Vicente, Independ[illegible] Stonhes, Valdivia [illegible] ocane, Recoleta 771; [illegible] fenos 3064; Profesor [illegible] 2303; Mapocho, [illegible] Santa Teresa, Benedicto [illegible] Mendoza, Carrascal [illegible] món, Ecuador esquina [illegible] Roj, San Ignacio [illegible] Gran Avenida 3280; [illegible] Avenida 8121; Andrés [illegible] nardo O'Higgins, [illegible] Av. España 399; Sucre [illegible] 1399; Española, Francisco [illegible] Diego, San Diego [illegible] Diego 1432; San Agustín [illegible] Vicuña Mackenna 6[illegible] de Matta 402; Casilda [illegible] les 6285; Brasil, Inca[illegible] Sur, Suárez Mujica [illegible] Echenique 6433; San Ca[illegible] 3885; Prusia, J. M. [illegible] Brix, Aguilucho 3318; [illegible] M. Montt 30; El Golf, [illegible] chez 951; Kent, La Co[illegible] gencia, San Francisco [illegible] permanente).

INFORMACIONES DE [illegible]

TEMPERATURA (día [illegible] 28).— Máxima: 16.6 grados; [illegible] 17 horas. Mínima: 11 grados [illegible] las 7 horas y 40 minutos.

HUMEDAD RELATIVA [illegible] RE (día 28).— Máxima: [illegible] ciento, a las 11 horas. [illegible] por ciento, a las 13 horas.

SOL (día 29).— Salida: [illegible] horas y 27 minutos. Puesta: [illegible] 17 horas y 43 minutos.

LUNA (día 29).— Salida: [illegible] 6 horas y 25 minutos. Puesta: [illegible] 13 horas y 19 minutos.

FASE: Cuarto Creciente.

TIEMPO PARA SANTIAGO: Bueno, nubosidad [illegible]

LOTERIA DE CONCEPCION
100 MILLONES
SERAN SUYOS EL 31 de MAYO
?????
EL BILLETE ENTERO CON IMPUESTO VALE $8.000
EL VIGESIMO CON IMPUESTO VALE $400

Por donde lo mire nues[illegible]
abrigo
es superio[illegible]

ABRIGOS Tweed, [illegible] lo Raglan, $ 22.890
AMBOS Príncipe de [illegible] les, $ 22.850
VESTON sport, [illegible] Tweed, $ 15.890
CREDITOS a SOLA FIR[illegible]
10 meses plazo
Vestilandia
10 DE JULIO 145

N.o 15.150

...ISTA
...Periodística "LA NACION", fundada el 14 de enero de
...AGUSTINAS 1269.— TELEFONO 82222.— CASILLA 81-D

...tiago de Chile, viernes 29 de mayo de 1959

Política agraria

...A PRODUCCION agrícola es insuficiente pa-
...ra satisfacer las necesidades alimenticias del
...Su aumento es proporcionalmente inferior al
...miento de la población. De ahí que, para
...blecer el equilibrio entre la producción y las
...idades del consumo, sea menester invertir
...ndes sumas de divisas en la importación de
...ulos deficitarios, las que se restan a otros
...os de inversión, como las adquisiciones de
...s de capital. Se limitan, de esa manera, nues-
...s posibilidades de desarrollo económico.

La política agraria del Gobierno busca, por
...uiente, superar ese desequilibrio —mediante
...ción de medidas que permitan incremen-
...la producción agropecuaria del país—, disminuir
...rma notoria, y en el menor plazo posible, las
...taciones de productos alimenticios e, inclu-
...obtener saldos exportables. Así, la agricultura
...a, que hoy resta divisas al país, mañana es-
...en condiciones de aportarlas.

...o sería posible, en un comentario de esta
...aleza, entrar en el análisis de las diversas
...idas que informan la política agraria instau-
...por el Gobierno, pero podemos destacar algu-
...de ellas, por su extraordinaria trascendencia.

Especial importancia tienen, en este orden de
...las inversiones estatales programadas para
...o en curso, con el objeto de mejorar los me-
...de comunicación y de transporte —uniendo
...entros de producción a los de consumo, me-
...buenas rutas camineras—, la instalación de
...ríficos, mataderos-frigoríficos y secadores de
...s que se financiarán con los recientes em-
...stos, para mejorar la calidad de los productos
...ros, y, sobre todo, las obras de regadío pro-
...das, que se traducirán en un aumento apre-
...de las áreas cultivables.

La política de capitalización de las explotacio-
...agrícolas y la ayuda crediticia a los agriculto-
...configuran, asimismo, otras dos realizaciones
...ras. La primera está protegida por expresas
...siones de la ley 13.305, las mismas que san-
...la obligación de la contabilidad agrícola,
...mento de una tributación justa y construc-
...La segunda, por las medidas crediticias que
...an a fomento agropecuario el 40 por ciento
...s depósitos bancarios a plazo.

No bastaría, sin embargo, con adoptar todas
...medidas, si al mismo tiempo no se aseguraran
...agricultura precios equitativos para sus pro-
...s, mercados estables y un mecanismo expe-
...de comercialización, eliminando las trabas ac-
...s. Todos esos aspectos del problema también
...sido cuidadosamente enfocados por las auto-
...des, de tal manera que mientras por una parte
...an eliminado los controles de precios —con
...pción del trigo—, por otra, se están evitando
...importaciones indiscriminadas y fomentando,
...mbio, las de reproductores y animales de
...s para mejorar la ganadería nacional y ab-
...así, a corto plazo, nuestro déficit de carne.

Una política agraria así concebida no sería,
...mbargo, completa si descuidara el problema
...campesinado chileno. A éste, el Gobierno ha
...cado proporcionalmente un mayor volumen
...ajustes para el año en curso; un aumento,
...bien proporcionalmente mayor, de las asigna-
...s familiares, y el pago de la semana corrida.
...primera vez se proyecta en favor del hombre
...nuestros campos una efectiva política habita-
...l, destinada a procurarle una vivienda higié-
...y adecuada.

En realidad, un mejoramiento sustancial del
...de vida de la población campesina no depen-
...nto de este tipo de medidas como del forta-
...ento de las bases económicas mismas de la
...ultura nacional, ya que la mayor parte de las
...uneraciones de este sector de trabajadores
...ta en productos agrícolas y en participacio-
...en proceso de revalorización, respecto de los
...ductos industriales.

De ahí que el Gobierno, al patrocinar una
...política agraria, destinada a dar a la agri-
...ura un mayor desarrollo, no sólo está buscan-
...resolver un problema de abastecimiento y de
...ce de pagos, sino también un problema so-
...económico, como es el de la incorporación
...campesinado a mayores niveles de vida.

El Mensaje presidencial es sobradamente claro
...respecto.

Las barbas en remojo

UN FIDELISTA AL OTRO: Mejor que lo abandonemos, porque a ése le está creciendo la patilla...

La muerte de las piedras

(Especial para LA NACION)

LOS QUE hallaban ligeramente escandalosa y un poco anticristiana, aunque, después de todo, comprensible, la existencia de hospitales para perros y gatos, con sus camas y el diagnóstico clavado sobre la cama, con sus exámenes, temperatura y análisis de sangre y orina, más el correspondiente régimen alimenticio, mientras hay tantos pobres seres humanos que etc., ahora van a tener un motivo mayor para poner el grito en el cielo: es la alarma de los diarios franceses por la peste que han descubierto los sabios y que tiene preocupadísimos a multitud de investigadores ante la suerte de las piedras.

¡Las piedras están enfermas, las piedras se mueren!

¿Qué va a ser, desde luego, de la antiquísima institución "asentada sobre esta piedra" y a la cual se le prometió que las del infierno no prevalecerían contra ella?

Es como si se derrumbara la última esperanza de inmortalidad que iba quedándonos.

En serio, las piedras se deshacen. Las nobles piedras de las estatuas de París, que son como su historia detenida, hace tiempo que sufren varias afecciones que, al principio, se tomaron como enfermedades cutáneas; pero que, poco a poco, han carcomido frentes, deshecho narices, hundido caras, borrado orejas, hecho caer manos y brazos, volviendo los trozos de granito a su forma primitiva, o sea, extrayéndoles el alma que, para las obras de arte, reside, justamente, en la forma.

Ya se ha resuelto bajar del frontis del Teatro de la Opera "La Danza", de Carpeaux, que iba convirtiéndose en una ruina, ni más ni menos que las danzantes, que bajo ella cruzaron, y ahora descansan bajo otras piedras, también, como ella, condenadas. Parece que el humo de las chimeneas y los vapores de la bencina las atacan con algún elemento desconocido, contra el cual ellas no saben defenderse.

Les sucede como a los hombres. La terrible vida moderna, con sus agitadas innovaciones, las desorganiza. Algo íntimo y profundo, el ritmo vital, el sistema de atracciones y repulsiones que constituye el resorte de la existencia misma, como que se altera y vence al trastornarse las condiciones inmemoriales de su funcionamiento.

"Grande es el peligro en las ciudades —dice Pierre Mazars, que debe de sentir su nombre amagado—; pero también los monumentos de provincia y los del extranjero se hallan sujetos a amenaza. Las estatuas de Maillol, en la costa mediterránea; la "Casa de las Cabezas", en Valencia; la columnata de Marco Aurelio, en Roma, he ahí otras tantas obras maestras en agonía.

"Hemos interrogado a los arquitectos y a los sabios de laboratorio, en Francia e Inglaterra, sobre los remedios de que la ciencia dispone para curar estos males..."

Pero, como siempre en cuestiones de medicina, las opiniones discuerdan: unos doctores creen que la cosa puede ser muy grave y otros piensan que no; unos recomiendan procedimientos novísimos, con aplicación de la técnica electrónica, y otros hallan preferibles sistemas probados que la antigüedad usó.

Porque, lo mismo que las demás enfermedades, éstas no datan de ayer ni anteayer; los griegos las conocían, y, seguramente, los egipcios. Para prevenirlas —siempre es más sabio prevenir que curar—, los griegos imponían una escrupulosa limpieza de los mármoles y consagraban un día al año a esa operación. Nada de pátina, nada de mugre. Enseguida, las untaban de una cera protectora, bajo la cual las estatuas se sentían bien.

¿Por qué no hacer lo mismo?

Otra precaución muy útil es evitar los cambios bruscos de temperatura, temerles a las prolongadas exposiciones al sol y, en general, a los efectos de la intemperie. Los guardias del Partenón describen el ruido que hacen al caer los fragmentos de mármol en el invierno, por la noche.

Pero estas medidas sólo pueden tomarse —y se han tomado— con estatuas que se prestan para ello, delicadas y portátiles, no con los grandes monumentos hechos para brillar al aire libre y que se desintegrarían si los trasladaran.

En suma, que los mármoles, como las piedras, tienen también sus días contados. Las estatuas yacentes de los caballeros, con la armadura puesta; las vírgenes arrodilladas y orantes, los ángeles y los santos que ornan el pórtico de las catedrales, tanto como las catedrales mismas, están sentenciados al mismo destino de sus autores que les confiaron el deseo de no perecer. Y los fragmentos de sus nobles materiales irán a reunirse con el polvo de los huesos que intentaron salvar del olvido.

¿No habrá algo que libre a las estatuas de la muerte?

Un detalle en la información del "Fígaro Literario" acerca de este desastre, permite abrigar pocas expectativas. El maestro en las investigaciones científicas llevadas a efecto para descubrir algún remedio era, naturalmente, un griego, V. G. Zizzis, que preveía la desaparición de las últimas glorias de su patria. Su nombre y sus trabajos eran internacionalmente conocidos y respetados. Pues bien, presa de una crisis de melancolía que no pudo vencer, el químico griego, que era asimismo pintor, se aplicó una inyección de cianuro: así resolvió el problema.

Se dirá que nosotros, por este capítulo, poco tenemos que temer. El Arzobispo Casanova tomó la discutible medida de recubrir con una capa de cemento —¡y de ornamentación barroca en sublimes proporciones!— las nobles piedras de la antigua Catedral. Cierto. Pero nos queda lo único arquitectónicamente valioso de Santiago, lo único que nos honra y enorgullece ante el extranjero, la Iglesia de Santo Domingo, si bien se mira, bastante amagada por la descomposición.

Pero ya lo sabemos: para el mal de las piedras, como para todos los males, sólo queda resignarse. Y orar.

Hernán Díaz

CARTAS AL DIRECTOR

ALCOHOL EN POBLACIONES

La presente tiene por objeto agradecer a S. E. don Jorge Alessandri el interés que ha tenido, desde que asumió el mando de la República, por sacar al país de la postración en que se encuentra, y, en especial, levantar el nivel social de la clase obrera.

Señor Director, yo no voté por don Jorge, pero como chileno que piensa, veo que este hombre es el que necesita el país.

Ahora quiero hacer un pedido a S. E.: que saque al pueblo chileno de esta gran plaga que lo está matando, tanto como a las generaciones venideras. Me refiero al alcohol y su venta en las poblaciones. Ya no hay Municipalidad en las comunas de Santiago que se pueda mantener si no es dando a destajo patentes para establecer depósitos de venta de vinos o cerveza.

Donde yo vivo, en la Población San Ramón, La Cisterna, indigna y avergüenza ver que no hay autoridad alguna que trate de impedir esta lacra social, que es el alcoholismo. ¿Qué saca el Gobierno en gastos como el Consejo de Defensa del Niño, desayuno escolar, medicinas, ropas para la población infantil, colonias de escolares, y otros rubros, para salvar al niño del hambre, la pobreza, la enfermedad y el abandono?

Del vicio del alcoholismo nacen los que después van a vivir bajo los puentes del Mapocho y los delincuentes en ciernes.

Es necesario restringir los negocios de alcohol, las carreras donde los domingos y festivos quedan millones de pesos. ¿De dónde sale ese dinero, si no es en su mayor parte de la clase obrera y del empleado modesto?

Aquí tienen trabajo los que tanto aman al pueblo, cuando hay elecciones, los que gritan y pregonan, salvemos al pueblo de Chile, pero que, cuando los comicios pasan, se acaban los salvadores.

Dios permita que algo se haga en este sentido.

Gilberto Muñoz Celis, Bolivia 768, La Cisterna.

GRATITUD A UN CHOFER

Me permito solicitarle expresar, por intermedio de su digno y prestigioso diario, mis expresiones de profundo agradecimiento para el señor Henríquez (se negó a darme su nombre), que, en su taxi patente FD-87, de Santiago, nos trasladó de un punto a otro de la capital, en circunstancia que una hijita nuestra sufriera un grave ataque, la noche del miércoles 21 del presente.

Cuando al terminar un recorrido de 3 horas, con las consiguientes esperas, nos dejara a mi esposa y a mí en nuestro domicilio, se negó a recibirnos un centavo.

Acciones tan humanas como ésta dejan un recuerdo imborrable de gratitud en el corazón de quienes reciben estas demostraciones de bondad y de comprensión.

Agradeciendo su gentileza, lo saluda Atte. S. S.— **Arturo Vargas Dagnino**, ex Alcalde de Nueva Imperial. Carnet 8505.

25 de mayo de 1959.

PANICO ENTRE PASAJEROS

Algunos días ya pasados escribí a Ud. para que tuviera a bien concederme un lugar en la leída Sección Cartas al Director, pues deseaba se conociera el mal estado en que sirven al público algunos de los buses de la locomoción colectiva. Tal vez la carta desvió su curso.

Citaba el caso de un bus de la ETCE, que pasó por la calle Teatinos, a mediodía, atestado de pasajeros y exhibiendo una de las ruedas delanteras totalmente descentrada, que dificultaba el manejo correcto al chofer. Este caballero del volante tiene que haberse dado cuenta de este grave desperfecto, pero, audaz e impertérrito, siguió hacia la Alameda con la rueda lanzando un desesperado S.O.S.

En la citada carta señalaba otro caso en que una de las ruedas delanteras de un bus que corría por una de las calles centrales, se salió del eje y se largó a correr por su cuenta, provocando el pánico entre las sardinas (perdón, quise decir pasajeros).

Todo esto, por cierto, no es nada nuevo; continuamente se ven casos y cosas peores, pero los señalo, ya que se ha publicado que la autoridad respectiva dedicará todo su empeño e interés por dar rápida solución a este problema, que siempre ha sido un verdadero quebradero de cabeza para las autoridades y un suplicio rodante para los miles y miles de pacientes ciudadanos que por obligación deben usar estos servicios de locomoción colectiva.

Agradezco de antemano este favor de publicidad, y sin otro motivo saludo a Ud. atentamente.— **Lucho Sardina**, carnet número 1673423, Santiago.

PINCELADAS

Generaciones

AHORA, que está tan de moda encasillar a las generaciones por épocas, se nos viene a la memoria la reacción violenta que tuvo cierta artista cuando un reportero le espetó, con cruel y fría insolencia:

—Luego de haber cumplido 40 años, ¿piensa Ud. de los hombres lo mismo que a los 20?

Ella abrió tamaños ojos:

—¿Y quién le ha dicho a Ud. que ya cumplí los 40?

—Muy simple: yo la entrevisté hace 21 años.

Un balazo, un palo en la nuca, algún veneno, fue, seguramente, lo que deseó aplicar en esos instantes la vanidosa mujer. Dos décadas atrás mostraba con orgullo sus coquetos 20 abriles. Pero el tiempo se le fue volando y quedó ese bendito testigo. Sin embargo, ¿qué importancia tenía si aún contaba con admiradores, indiferentes a las cuatro décadas de su vida?

Los críticos quieren establecer una pared divisoria entre las generaciones del 20, del 30, del 40 y del 50. Los viejos cracks y los de las competencias actuales. Las técnicas superadas contra las que buscan una superación. Naturalmente, esto no lo entiende el público lector, que prefiere lo que le parece bueno, sin discriminar en épocas, y rechaza lo que le parece mal, así sea obra del más precoz de los escritores. Ayer vi a un grupo de muchachos leyendo, con verdadero deleite, "Sub Terra", de Baldomero Lillo.

Y nadie se ha preocupado de encasillar al lector, que es, en resumidas cuentas, el que decide el destino de los que escriben.

O. Cabrera Leyva

Libre precio y especulación

Cuando el Presidente de la República planteó ante el Congreso y a la faz del país los fundamentos de su nueva política económica, social y administrativa, estaba plenamente consciente de las dificultades que se presentarían en determinados aspectos de las actividades nacionales, por la influencia de los malos hábitos sociales que se habían formado en las pasadas Administraciones, particularmente en el plano de las actividades económicas.

Las líneas gruesas de su política tuvieron desde un comienzo una favorable acogida, que se mantiene inalterable en la conciencia pública. La única manera de mejorar las condiciones de vida del pueblo trabajador y de las grandes masas consumidoras, es el aumento de la producción, la ordenación financiera y el reajuste administrativo de tipo integral.

Sobre el primer punto, parte importante de la doctrina sustentada por el Primer Mandatario se traduce en la libertad de precios, de modo que pueda operar la ley de la oferta y la demanda, dentro de un ámbito de sana competencia y de franco estímulo para elevar los índices de los bienes que la industria y el comercio entregan a la colectividad.

En este mismo sentido, el Jefe del Estado fue tajante en su declaración de no admitir la formación de monopolios privados, que podrían venir a substituir a aquellos que mantuvo el Estado en diverso orden de cosas.

Algunos empresarios, industriales y comerciantes, están haciendo tabla rasa de la política del Gobierno, y se están lanzando en una franca especulación con productos esenciales, sin que ninguna causa interior o externa justifique el aumento violento en los precios. Estos son los males que el Presidente Alessandri ha señalado oportunamente, y que está dispuesto a corregir por medio de las herramientas legales que el Congreso puso a su disposición.

En abierta provocación a los planes rectificadores del Gobierno, y sin siquiera detenerse a medir las consecuencias de su actitud, los industriales panaderos, que forman un verdadero monopolio reñido con los intereses legítimos de la colectividad, han acordado alzar el precio del pan en diez pesos el kilo y un peso la unidad. Siguen confundiendo la libertad de precios con un afán desmedido de lucro. La población, como es natural, ha reaccionado con justa indignación.

Estos mismos industriales son los que se oponen al funcionamiento de las plantas elaboradoras mecanizadas, que podrían abaratar los costos y entregar una producción de más alta calidad. Prefieren seguir con los sistemas antiguos, por las pingües utilidades que les dejan. No les preocupa en absoluto la situación de los consumidores y los sacrificios de la colectividad para salir del estancamiento económico. El trust de los industriales panificadores se considera como un mundo aparte de la nacionalidad, ajeno a los desvelos del Gobierno y a los niveles económicos de obreros y empleados.

El Gobierno, que no puede permitir que una política general de bienestar colectivo se perjudique por el egoísmo, la irresponsabilidad y el espíritu especulativo de unos pocos, se verá en la necesidad de sancionar drásticamente estos hechos, en defensa de los consumidores y en atención a los verdaderos principios de la libre competencia.

Actitudes comunistas

DOS ediles santiaguinos del Partido Comunista, Luis Barría y María Pardo, se acaban de oponer a una moción alcaldicia que declaraba huésped ilustre de la ciudad a la señora Golda Meir, Ministra de Relaciones Exteriores del Estado de Israel, quien deberá llegar en visita oficial a nuestro país, en la semana próxima.

Para los comunistas, la señora Meir —la única mujer que en su patria y en todos los países democráticos ocupa ahora un cargo de esa jerarquía gubernamental— "no representa nada". Para ellos no cuentan ni el Estado de Israel ni los dos esforzados millones de seres que viven dentro de sus fronteras. En cambio, los dictadores sí que cuentan. Lo demuestran los hechos, uno de los cuales estimamos del caso recordar.

Cuando el 25 de febrero de 1953 Juan Domingo Perón subió a la tribuna del Salón de Honor de la Universidad de Chile para dictar desde allí una charla sobre "el escritor frente a los problemas de América", pudo hacerlo porque "una élite de intelectuales chilenos" se prestó para patrocinar esa conferencia.

Circuló en esos días una invitación en la que podía leerse textualmente: "Los artistas, intelectuales, escritores, periodistas y personas vinculadas al mundo de la cultura, tienen el alto honor de invitar al pueblo de Santiago a la conferencia que el Excmo. Sr. Juan Domingo Perón pronunciará sobre "el escritor frente a los problemas de América", el próximo miércoles, a las 11 horas, en el Salón de Honor de la Universidad Nacional".

En la nómina de los intelectuales que suscribieron tal eufórica invitación figuraban en lugares destacados Pablo Neruda y el director de "El Siglo", Orlando Millas; el actor Roberto Parada y otros connotados comunistas o procomunistas.

¿Por qué este contrasentido? ¿Por qué ahora repudian a la Sra. Meir, y le abrían ayer los brazos al dictador argentino?

La respuesta es obvia: porque los comunistas enfocan los problemas internacionales sólo en función de los intereses de la Unión Soviética. Perón, en aquella época, coqueteaba con la URSS para chantajear a los Estados Unidos. El Estado de Israel, en cambio, está inconfundiblemente de parte de Occidente y forma filas entre las democracias del Mundo Libre.

Todo otro comentario, huelga.

F.

TRIBUNA LIBRE

El caso Achá

HE LEIDO con la mayor atención todas las publicaciones que se han hecho sobre "el caso Achá".

De esta lectura deduzco que la campaña de dos hermanos periodistas que, en una audición radial y en los editoriales de un vespertino, tratan de crear dificultades entre la Cancillería y el Gobierno de Bolivia, es artificiosa y equivocada.

En efecto, de todo lo publicado aparece establecido que, hace más de veinte días, el Embajador Trucco cablegrafió a la Cancillería solicitando autorización para viajar el pasaporte del asilado Achá. El periodista radial dio la noticia de este hecho en el carácter de "golpe" informativo. Y lo fue, sin duda, puesto que Achá figuraba en el primer plano de la actualidad por haberse encontrado en el mismo sitio en que fue muerto el líder revolucionario Unzaga de la Vega. El periodista aderezó la noticia a su manera, atribuyendo al Embajador Trucco ciertas actitudes y opiniones relacionadas con el asilo diplomático de Achá, por haber supuesto que éste se encontraba asilado en la Embajada de Chile.

La verdad es que Achá se encontraba asilado en la Embajada del Vaticano y que deseaba trasladarse a Chile.

Trucco se había limitado a cablegrafiar la petición de visa formulada por la Nunciatura. La información radial así "cocinada" encontró eco en un periódico de La Paz, cuyos comentarios recogió con diligencia indudablemente fraternal el editorialista vespertino, para sostener que "el caso Achá" era motivo de graves desinteligencias entre las Cancillerías de Santiago y La Paz. Por el contrario, nunca se había dado mayor cordialidad entre dos Gobiernos ante un caso semejante.

No es aventurado pensar que al respecto hubo una infidencia intencionada, en la cual se omitió la circunstancia de que Achá se encontraba asilado en la Embajada del Vaticano. Esta omisión fue causa de que se desatara la inventiva, también intencionada, del comentarista radial. He ahí un serio problema para la Cancillería.

En cuanto a la contumacia del editorialista, es evidente que se ajusta a las leyes de la sangre, prescindiendo de las de la lógica.

ADOLFO VILLANUEVA O.

Período de crisis moral

Atravesamos por un período de crisis moral, que nos hace difícil llegar a la meta deseada, porque seguimos el camino de nuestros principios insobornables a todo aquello que nuestra conciencia cree que está mal.

Esto es lo que ocurre a muchas personas, desgraciadamente, pero debemos felicitarnos, al mismo tiempo, de que no sea a la totalidad, porque de esta manera, y tal como lo vengo repitiendo desde mucho tiempo, no importa que un 65% sufra los efectos de este trastorno, porque el 35% restante puede salvar a una colectividad o nación de caer en un precipicio.

Si cada cual deja a un lado todo aquello que lo hace desgraciado: la envidia, la ambición, el egoísmo, la falta de nobleza para lanzar por la pendiente a aquel que está en su justo derecho de un mínimo de tranquilidad, el país o colectividad crece en prestigio y progreso.

Estas ideas vienen a mi mente a raíz de un caso que conozco de cerca, en una persona que siguió los dictados de su conciencia en todo orden de cosas, sin jamás ceder a todo aquello que iba contra sus principios. Fue acosada y recibió de aquí y de allá los dardos envenenados de la mala fe. Sin embargo, allí está firme, porque su espíritu se mantiene incólume y con la única esperanza de un porvenir mejor para Chile, pues desde lo alto de nuestra Patria, brilla una nueva estrella.— **Z. Tejeriza A.**

Un programa de castellano

Chile vive momentos difíciles, pero no se arredra. Al mismo tiempo, pasamos por una de las etapas más dinámicas de nuestra historia. Es la nuestra una época de revisión del pasado; de nuevas rutas y enfoques. Este largo barco, del que Mariano Latorre dijo que estaba anclado junto a la cordillera; este barco largo y estrecho como una gigantesca canoa, enfila hacia nuevos horizontes. Los chilenos nos estamos privando de muchas cosas a las que nos habíamos acostumbrado como si fuéramos ricos, y la abstinencia parece habernos hecho bien, porque nos mueve una inquietud de renovación en todo orden de cosas.

En la Educación, por ejemplo. La reforma del bachillerato ha provocado una réplica en el Liceo, y el Liceo no se ha dejado estar. Ha respondido a plazo breve poniendo en revisión sus programas. No lo ha hecho en la mejor forma, pues elaborar nuevos y mejores programas para un viejo y no muy buen plan de estudio, es comenzar la casa por el tejado. Pero no importa: la cuestión es empezar por alguna parte; cuando el tejado esté listo, levantaremos las murallas y lo pondremos encima. Después haremos los cimientos. Por último, abriremos los heridos.

Se han nombrado comisiones para proyectar los nuevos programas. Quiero informar cómo ha trabajado la Comisión de Castellano. La Comisión juzgó necesario solicitar la ayuda de los expertos en literatura, y la obtuvo generosamente de parte de los profesores universitarios.

Creo de interés consignar las características esenciales del programa. Se ha modernizado en fondo y forma. Se han organizado las materias de un modo más coherente, más racional y eficaz. Además, se han puesto al día, pues no hay rama del estudio del lenguaje, y en especial de nuestra lengua, que no haya progresado extraordinariamente en los últimos veinticinco años. Algunas personas creen que sólo la Química y la Física han evolucionado. Los estudios humanísticos también lo han hecho, abriendo perspectivas insospechadas de esa realidad viva que se llama "el ser humano" y que también parece tener alguna importancia.

Se ha procurado presentar un programa más ágil, más práctico, aunque no por eso menos serio; al contrario, más científico, en el que hablar, escuchar inteligentemente, leer y escribir, son las actividades y las metas fundamentales, con todo el cultivo de la inteligencia y de la sensibilidad que ello implica.

En materia de literatura, se ha realizado una obra de justicia, que todos anhelábamos emprender algún día: dar a la literatura americana, y sobre todo a la chilena, la consideración y la amplitud que le corresponden junto a la literatura española.— **Elvira Collador de Jara.**

Bomberos de San Miguel

Al toque de alarma — Los bomberos de San Miguel se movilizan. — Abnegación, coraje y alma. — Con agua y fuego se bautizan.

¡Ahí van ellos!, a la muerte desafiando. — Serenos, responsables y valientes. — ¡Salve! ¡Salve!, sólo van pensando. — Por eso la ciudadanía los lleva en el corazón latentes.

Agiles suben cimbrantes escaleras — como superhombres sostenido. — Abrazando nerviosas mangueras — y chorros de agua, al monstruo del fuego herido.

Hacha en mano: ¡Cortar el fuego! — Ordena el teniente con voz potente. — Murallas caen con estruendo ciego. — El bombero en el peligro, está siempre presente.

¡Pasar lista!, cuando estén formados. — Lo que le hoguera y el humo despeje — ¡Firmes!, ilesos, heridos o semiasfixiados — Bomberos de San Miguel, ¡Dios los proteja!— **Guillermo Meller Toledo**, Sexta Avenida N.o 1224, Santiago.

Rumorcillos

IBAÑEZ.— El ex Mandatario está dispuesto a seguir haciendo noticia. Un político de Colchagua contó que el general Ibáñez ofreció ayuda a su concuñado, el senador Guillermo Pérez de Arce para afirmarlo en su reelección.

Concretamente, en una conversación particular, le propuso que si no se sentía muy seguro, él podría acompañarlo como candidato a senador por O'Higgins y Colchagua, para apuntalarlo.

Nuestro confidente no señaló si el senador Pérez de Arce rechazó amablemente la ayuda porque se sienta ya muy seguro, o bien porque tuvo miedo al serrucho.

CONSERVADOR. — El diputado brasileño por Sao Paulo, Andrés Franco Montoro, es militante del Partido Conservador.

Antes de señalar su presencia en la sesión inaugural del Congreso Demócratacristiano, el anunciador del acto fue advertido de que no mencionara tal filiación, porque los jóvenes conservadores podrían llevárselo a su partido.

CANDIDATOS.— Según algunos políticos, el senador Eduardo Moore había decidido no postular a su reelección en 1961. Pero la verdad es que ya piensa en su reelección.

Esta vez, el destacado senador liberal no estará en lista solo. Le acompañarán sus correligionarios Armando Jaramillo y Jorge Errázuriz, diputados por O'Higgins y Colchagua respectivamente.

ASAMBLEA LIBERAL DE PROVIDENCIA INAUGURA LOCAL

A las 19 horas de hoy la Asamblea Liberal de Providencia, procederá a inaugurar su nuevo local, ubicado en calle Almirante Pastene N.o 65, en el que se han habilitado oficinas especiales para la Juventud y diversos departamento de ese partido.

El acto de inauguración estará sujeto al siguiente programa: 1.o) Entrega del local por el Presidente de la Asamblea, señor Enrique Oviedo; 2.o) Discurso de la señora Yolanda Prá de Amunátegui, a nombre del Departamento Femenino; 3.o) Discurso de don Gastón Meza Puig, secretario general de la Juventud y presidente del Centro Providencia; 4.o) Conferencia del senador Eduardo Moore, y 5.o) Coctel ofrecido por el ex diputado Rafael Vives a los asistentes.

La Juventud Conservadora acordó bregar por una auténtica reforma agraria

Conclusiones de su Convención da a conocer directiva nacional

La directiva nacional de la Juventud Conservadora ha iniciado la tarea de difundir las conclusiones aprobadas por la Convención celebrada la semana pasada en Viña del Mar, por esa colectividad.

En lo económico-social, entre otros puntos, se acordaron los siguientes:

Propiciar, como aspiración fundamental, la implantación del Orden Social Cristiano, mediante la ordenación de todas las fuerzas espirituales, jurídicas y económicas al bien común, según los dictados de la justicia y la caridad.

Ante los regímenes que presenta el mundo moderno, manifiesta su absoluta disconformidad con el socialismo y su rechazo al espíritu capitalista. Como alternativa, se propone limitar el campo social la estructura corporativa, mediante la cual los hombres serían valorados no por clases más o menos arbitrarias y rivales, sino según la función social que cada uno desempeña.

Mientras la realización de esa ruta sea imposible, y para ir abriéndole camino, se propicia la participación de los asalariados en las utilidades de la empresa, el fortalecimiento de las organizaciones profesionales y la creación de organismos y expedientes de política social que contribuyan a la colaboración de clases y la elevación espiritual de las masas.

Ante las teorías económicas, liberal y socialista, a su juicio erradas, propicia un realismo trascendente, es decir la aplicación de una política con fundamento en los problemas concretos, pero integrada a los fines generales de la sociedad.

El Estado debe intervenir en la economía en cuanto lo requieran las necesidades del bien común, pero sin invadir el ámbito de otras sociedades naturales, ni los derechos fundamentales de la persona humana. Constituye un deber el llevar a efecto una adecuada planificación de la economía, dentro de la esfera y con los medios que les son propios.

Por último, declara que la actividad económica debe estar sujeta a la moral y que ha de presidir en el orden económico un sentido espiritual, fundado en la verdadera naturaleza del hombre caído y redimido; integrarse al bien común y propender a la colaboración social.

ASUNTOS AGRICOLAS Y DEL CAMPESINADO

La Juventud Conservadora estima imperioso formular una política agraria definida. Deberá llevarse a cabo —expresa— una auténtica reforma, que signifique un cambio de la actual estructura social de la agricultura, con el objeto de obtener una mayor producción agrícola y de posibilitar al campesinado su realización como persona.

Para conseguir el objetivo anterior, se proponen diversas medidas, entre otras: una acción más amplia y eficaz de los Ministerios de Agricultura y de Educación; fijación de precios con criterio económico y no político; determinación de un salario agrícola que permita al obrero y a su familia tener una vida digna que posibilite su realización como persona; participación de los obreros agrícolas en las utilidades de la tierra, recomendando a los propietarios de predios agrícolas o miembros de ese partido implantar a la brevedad posible este sistema; acción decidida en materia de vivienda campesina; división o reagrupamiento de las propiedades en unidades económicas adecuadas; y, entrega a la Caja de Colonización Agrícola de las tierras fiscales o de instituciones semifiscales para su racional colonización.

Quedó constituida la directiva de profesores radicales

Los Consejeros del Frente Nacional de Profesores Radicales, elegidos en la última Convención celebrada por esta entidad, constituyeron de la siguiente forma su directiva máxima:

Presidente, Mario Astorga; vicepresidente, Carlos Capriroli; secretario general, Miguel Cubillos; tesorero, Joaquín Vera; secretario de actas, Jorge Cancino B.; de organización, Salustino Alvarez; de prensa y propaganda, Luis A. Cid R.; de Educación, Néstor Retamal; política y sindical, Juan de Dios Herrera; de Asuntos Económicos, Raúl Correa; y de Bienestar y Defensa, Nabor Cofré. Directores, Humbero Elgueta, René Rosas Q., Carlos Yáñez Bravo, José Domínguez, Luis Herrera y Alamiro Alvarado.

Después de un cambio de ideas se tomaron diversos acuerdos relativos a la futura marcha de este organismo, especialmente en lo que se refiere a su aporte a la solución de los problemas educacionales. También se acordó efectuar una visita de cortesía al presidente del Partido Radical, senador Humberto Aguirre Doolan, la próxima semana.

"CARROS" DE 1929 SERVIRAN DE DORMITORIOS COLECTIVOS.— Diez viejos tranvías, a los que los años y el progreso dejaron fuera de vía, han sido adquiridos en $ 18.000 cada uno por el Hogar de Cristo, a fin de poder dar techo a la centena de personas que noche a noche llega a sus hospederías de la calle Chorrillos, en busca de un rincón en que poder pasar la noche. Dicha institución posee en sus cuatro manzanas de extensión, entre Chorrillos, Bernal del Mercado, Yungue y Velásquez, hospedería para hombres y mujeres, con 270 camas, pero debe recibir a 400 o más personas; talleres que atendidos por los propios niños que antes fueran vagos, produjeron entradas en abril —por ejemplo— de $ 3.520.000; una sala cuna, una escuela de aclimatación, etc. Con un gasto anual —en ese solo sector— de 84 millones de pesos, páulatinamente, va entregando regenerados a la sociedad, aquellos seres que por una u otra razón social o económica, se habían "desrielado". En esos carros instalarán camas para veinte personas cada uno. Actualmente se les repara y acomoda para que aseguren un mínimo confort. Los primeros ocupantes, en el grabado, son, Juan Vergara y Angela Céspedes, casados hace cinco meses. Son cuidadores y por ello ocupan un tranvía completo. En la parte donde antes los pasajeros de pie se tomaban, instalaron su ropero, luego su dormitorio y, finalmente, un modesto living-comedor cerca a una cocinilla a parafina. Están felices con su morada. Ambos trabajan para el Hogar de Cristo y esperan, con su ayuda, comprarse "una casita para los hijos que han de venir".

Asamblea "Pedro Aguirre C." respalda al CEN en su actitud respecto a la acción del Gobierno

Por unanimidad aprobó voto en su última sesión ordinaria

Concordando con los planteamientos que sobre las relaciones entre el Gobierno y el radicalismo se han hecho en el CEN, la Asamblea "Pedro Aguirre Cerda", en su sesión del miércoles último, aprobó por unanimidad un voto por el que se acordó solicitar al Comité Ejecutivo Nacional del partido, "que continúe prestando su máxima atención a las medidas adoptadas por el Gobierno, dentro de una actitud de total independencia", que se ocupe preferentemente del estudio del plan habitacional y de la reorganización administrativa que hará el Ejecutivo.

Además, se acordó "repudiar con toda energía la sistemática campaña de algunos órganos sensacionalistas de prensa, en que se denigra al Partido Radical, campaña que está dirigida por las mismas personas que durante el Gobierno anterior atropellaron todos los derechos, desorganizaron la Administración y asaltaron la Hacienda Pública. Ahora —agrega—, con extraordinaria impudicia, tratan de afianzarse en las situaciones indebidamente conquistadas, aunque sea a costa de mantener la anarquía y la inmoralidad en los Servicios del Estado".

En los fundamentos del voto se expresa: considerando, "que la cooperación que el Partido Radical presta al Gobierno de la República, debe efectuarse en un plazo de estricto respeto a nuestros principios y de permanente defensa de los intereses económicos de las clases asalariadas; que el índice del costo de la vida permite establecer fielmente el poder adquisitivo de sueldos y salarios; que la falta de habitaciones es uno de los principales factores que impiden mejorar el standard de vida de nuestro pueblo; que la realización de las tareas necesarias para solucionar los problemas de Chile es en estos momentos imposible con la actual organización de la Administración Pública, desquiciada totalmente durante la Presidencia anterior, al incorporar innumerables elementos sin antecedentes ni capacidad, la Asamblea Radical "Pedro Aguirre Cerda" acuerde"...

Vienen a continuación los acuerdos, ya sintetizados, referentes a la atención que el CEN debe prestar a las medidas del Gobierno, respecto de su plan habitacional, disminución del alza del costo de la vida y reorganización de la Administración Pública.

Graves cargos se hacen a dirigentes demócratacristianos por desorganización del partido

Inconformistas dicen que "La Libertad" no satisface anhelos de la entidad.— Casi fracasadas gestiones de armonía entre las ponencias políticas.— Sus mentores hicieron ayer exposiciones

Los núcleos que se disputan la orientación política del Partido Demócrata Cristiano no llegaron ayer ni antenoche a un entendimiento armonizador, pero las conversaciones aún no han sido desahuciadas definitivamente. No obstante, en el caso de continuar esta disparidad de criterios, se impondría —se ha sabido— la ponencia número tres, auspiciada por el "grupo de los almirantes", que sitúa a la entidad en la posición centrista de nada con la izquierda y nada con la derecha. Anoche, a las 21.15 horas, levantó su primera sesión la Comisión Política de la Convención Nacional Demócratacristiana, acordándose que los votos se recibirán hasta las 10 horas de hoy, clausurándose el debate al mediodía.

En la sesión de ayer, que comenzó a las 15.30 horas, Jaime Castillo, Jorge Cash y el diputado Juan de Dios Carmona hicieron exposiciones sobre las ponencias uno, dos y tres, respectivamente, por espacio de cuarenta minutos cada uno. Se les otorgó un tiempo suplementario de 20 minutos para contestar preguntas que formularan los asistentes, las cuales, en general, no tuvieron mayor importancia y desembocaron, a veces, en cuestiones personales. Dio la impresión, no obstante la atención que los concurrentes prestaron a los oradores, que los delegados han traído a la Convención posiciones irreductibles y que esperan órdenes para expresar su aprobación a una u otra ponencia.

CONSTITUCION.— Las actividades del día se iniciaron a las 10 horas, con una sesión constitutiva de la Convención, en la cual se aprobó el reglamento del torneo y se designaron sus autoridades. Conforme a dicho reglamento, presiden la Convención los miembros de la mesa directiva nacional del Partido, integrada por Patricio Aylwin, presidente; diputado Eugenio Ballesteros y Pablo Larrain Tejada, vicepresidentes, y Alberto Jerez, secretario general. Esta mesa se integró con dos vicepresidentes, Alfonso Urrejola y Alfonso Kruger, y un comisario, Narciso Irureta, designados por los delegados de provincias.

COMISIONES. — Las Comisiones se constituyeron al mediodía, iniciando en la tarde sus labores, para terminarlas en la mañana de hoy.

La Comisión Política quedó presidida por el ex diputado Alfonso Urrejola; la Sindical, por Gustavo Cardemil; la de Estatutos, por el diputado Jaime Concha; la de Programa, por Julio Santamaría, y la de Relaciones Exteriores, por Horacio Walker.

Esta última, al finalizar la sesión acordó proponer a la Convención el envío de cablegramas a Nehru, por su neutralidad frente al comunismo, a la Conferencia de Cancilleres de Ginebra, pidiendo que junto con el problema de Berlín se considere la situación de los países centroeuropeos sojuzgados por el comunismo soviético y al Frente de Liberación Argelino.

PLENARIOS.— A las 15 horas de hoy, se iniciará la serie de tres sesiones plenarias, en las que se conocerán y discutirán los informes de las Comisiones Sindical, Estatutos e Internacional.

Los informes de las Comisiones de Programa y Política serán debatidos mañana.

La Convención pondrá término a sus actividades el domingo, con una concentración pública en el Teatro Caupolicán.

INCONFORMISTAS. — Firmado por los dirigentes Patricio Recabarren, R. Saintard, Octavio Cavada, Juan de Dios Herrera y J. Muñoz, se hizo circular confidencialmente entre los delegados un manifiesto dirigido "A los convencionales del Partido", en el que se formulan graves cargos a la directiva y jerarcas de la entidad.

Bajo el título de "Historia no muy antigua", se expresa en el folleto que "en la lucha presidencial se hizo evidente que nuestra organización interna fue tan desastrosa, que en Santiago ni siquiera funcionó un comando provincial. El contacto de directivas y distribución de propaganda a provincias no pudo ser peor. La lucha presidencial se dio sin mando; muchas veces bastó una comida de simpatizantes amigos, ajenos al Partido, para hacer cambiar acuerdos de doctrina, bases, directivas y comandos. Los casos son muchos. Se escondieron folletos que daban a conocer el pensamiento demócratacristiano sobre determinados problemas. Se negó o prohibió utilizar, en actos públicos, el nombre del Partido. Fuimos "independientes", desorganizados, sin definición alguna. Culminamos con el fracaso de nuestro abanderado. Después, algunos dirigentes bien intencionados, pero poco realizadores, hablaron de "organización", de grandes actos públicos en que jurarían miles de nuevos militantes, de gigantes campañas de adoctrinamiento, etc. No fuimos capaces de presentar un candidato a senador en la vacante del señor Alessandri".

"¿En un partido "organizado, bien definido", se hubiera producido el caso Rogers?".

DIARIO QUE NO NOS INTERPRETA. — A renglón seguido, el manifiesto señala: "De tumbo en tumbo seguimos adelante. Volcamos nuestro afán en una oposición al Gobierno. Con esfuerzos y sacrificios sin iguales hemos luchado por mantener un diario que fuera la voz de la democracia cristiana hacia el exterior. Queríamos que todo el país conociera nuestro pensamiento. Seguimos indefinidos. Terminamos con que el diario, periodísticamente, bueno o malo, no interpreta el sentir del militante en sus comunas".

Luego se hace un corto balance, preguntándose: "¿cuántos nuevos inscritos hay en los registros electorales?, ¿qué función cumple cada consejero nacional?, ¿existen sanciones para los que no cumplen sus labores?", etc. Se pregunta a los delegados: "¿Está usted mismo satisfecho con la labor que desarrolla? ¿Nuestra directiva, interpreta el pensamiento de las bases? Sabemos que las respuestas son negativas —añade—. Mal resultado. Los firmantes no queremos más academia. Queremos definición política. Queremos organización. Queremos acción".

Enseguida se plantean los problemas de organización interna, sedes propias para el partido, sociedad editora y radiodifusora manejada con sentido comercial, creación de un departamento de bienestar. Se llama a las mujeres del Partido a trabajar por la democracia cristiana, dejando de lado la organización de cócteles y se termina con un sexto problema "¿Quo vadis?", para responderse que "basta de buenas intenciones" y del "biá, biá, biá"...

COMIDA.— En la noche, la comisión organizadora del torneo ofreció una comida en honor de los delegados extranjeros que asisten a la Convención, manifestación que tuvo lugar en el Hotel Crillón.

HOMENAJE A PATRIARCA CONSERVADOR EN LA TERCERA COMUNA

Con motivo de haber cumplido cincuenta años como militante activo del Partido Conservador, el Directorio de esta entidad en la Tercera Comuna de Santiago, rendirá homenaje al señor Julio Bravo Hayley, el que se efectuará el jueves próximo, a las 19 horas, en Maipú 450.

Especialmente invitados, estarán al acto el presidente nacional de la Juventud, Adolfo Ballas; la regidora Margarita del Solar, y el dirigente provincial, Miguel Lezaeta.

DEMOCRACIA CRISTIANA ARGENTINA NO ACEPTA ACCION COMUN CON EL PARTIDO COMUNISTA

Expresa jefe de esa entidad en la vecina República, ex candidato presidencial, Dr. Lucas Ayarragaray

"La doctrina demócratacristiana es irreductiblemente contraria al comunismo. No tiene con éste afinidad alguna. Y, por el contrario, ve en el Partido Comunista un grave peligro para el ejercicio de la libertad", nos declaró ayer el presidente de la Junta Nacional del Partido Demócrata Cristiano argentino y ex candidato a la Presidencia de la República, Dr. Lucas Ayarragaray, de 75 años de edad, casado, abogado, quien concurre como delegado observador a la Convención que el Partido Demócrata Cristiano chileno realiza en estos días.

Agregó que su Partido no comparte la división política de izquierda, derecha y centro, porque cree que su doctrina y su programa son los llamados a captar al ciudadano argentino y vigorizar la entidad. El Partido Demócrata Cristiano de ese país tiene una existencia formal de sólo tres y medio años, y, por lo mismo, estando todavía en una etapa embrionaria, no estima convenientes las alianzas o coaliciones con otras fuerzas políticas. Ambos planteamientos —reconoció el Dr. Ayarragaray— sitúan a su organización muy cerca del lugar que para la democracia cristiana chilena quieren señalarle los dirigentes que propician la ponencia número uno, o "purista".

Preguntamos si más adelante, al alcanzar su Partido mayor consistencia, podría firmar pactos o concertar acciones comunes con el Partido Comunista argentino, y nos respondió:

"Mientras exista la actual generación, ello no ocurrirá. El comunismo es nefasto. Pero tampoco creemos que el camino más indicado para combatirlo sean las medidas policiales. Apreciamos mayormente la eficacia de las realizaciones concretas, junto a la libertad y el derecho."

—¿Y qué le parece, entonces, la posición de algunos demócratacristianos chilenos, que propician un acercamiento con los comunistas? —preguntamos.

"Me parece —respondió el doctor Ayarragaray— que la democracia cristiana chilena afronta el problema de un partido en expansión, frente al cual debe decidir cuál es el camino interno más apto para acrecentar posiciones, y, dentro de su ortodoxia, aprobar el método que le permita conquistar el poder".

Dr. Lucas Ayarragaray, presidente de la Junta Demócratacristiana argentina.

EN ARGENTINA

Hablando de los últimos acontecimientos ocurridos en su país, nuestro entrevistado expresó que en las huelgas y movimientos gremiales que tienen lugar allí existe una evidente inspiración comunista, pero que ésta no es la causa absoluta del problema, sino el estado de una gran crisis general, resultante de la anarquía dejada por el Gobierno dictatorial de Perón, que no puede superarse en tan poco tiempo de vida democrática.

Puntualizó que, triunfante la Revolución, la ciudadanía argentina toda se formó demasiada esperanza, ignorando su realidad. "Las cosas no han resultado conforme a esas esperanzas —dijo—. La responsabilidad se ha cargado al Gobierno. Siempre a los gobiernos se les sindica responsables de toda clase de problemas. Pero hay que reconocer que el Gobierno no es el único responsable. Cada ciudadano argentino tiene parte de esa responsabilidad".

El Partido del Dr. Ayarragaray, que obtuvo el tercer puesto como fuerza política en la elección del Congreso Constituyente, está en la oposición. "Pero se trata de una oposición constructiva —expresó—. No estamos en la línea de una oposición por la oposición, estéril. Apoyamos las medidas de interés nacional que están de acuerdo con nuestra doctrina y las necesidades del país".

Nos habló algo más de su Partido. Dijo que ha participado en dos elecciones: la Constituyente y la presidencial. En la primera entidad alcanzó ocho representantes, de acuerdo con el sistema electoral vigente, que distribuye bancas legislativas proporcionalmente entre la mayoría y la minoría. Los demócratacristianos argentinos son contrarios a ese sistema electoral. Es un Partido de carácter nacional, por cuanto sus organización en las 23 provincias de la nación y en la capital federal.

Manifestó que en Argentina está empezando a verse un número de partidos en que se advierte la disminución del "caudillismo político", donde han nacido fuerzas nuevas, algunas de contenido doctrinario y local. Entre los de proyección nacionales se cuentan los de tendencias más radicales y el demócratacristiano; la presencia de comunistas y socialistas se perce apenas, salvo en algunas partes.

El Partido Demócrata Cristiano basa su política económica en la libre iniciativa privada y en la función supletoria e orientadora del Estado. Estima, por ejemplo, que el ahorro nacional se encuentra en condiciones de acometer la explotación petrolífera del país, siendo necesario el capital extranjero. "Pero es contrario —dijo— a los contratos firmados, considerarlos onerosos y como especie de concesiones".

EN CHILE

Finalmente, el Dr. Ayarragaray dedicó elogios a nuestra República. Dijo: "He visitado muchas otras veces, a aprender algo más de este país, que siempre es ejemplo de una institucional, superando problemas dentro de la ley, que los argentinos admiramos. Vamos a recoger la experiencia de cómo se puede enseñar un pueblo dentro de la legalidad. Es la misión que tenemos para la Argentina".

LES FALTAN MAQUINAS PARA HACERSE SU ROPA.— Mientras Silvia enhebra la aguja, varias pequeñas de la Casa de Niñas que posee el Hogar de Cristo, deben esperar que la única máquina de coser con que se cuenta, se desocupe, para seguir haciendo su enagua, su delantal o su vestido. Ellas, que luego de deambular por la urbe, sin el cariño ni la ayuda de nadie, encontraron allí un techo acogedor y una mano que les guíe para hacerles útil a la sociedad, han aprendido no sólo a leer, sino a atenderse sus propias necesidades. En efecto, en el verano fabricaron dulce de membrillo, y con las entradas obtenidas salieron a comprar géneros para todas. Son 12 niñas que, en total, viven allí. Bajo el cuidado y vigilancia de las señoras Isaura Ferreira y Blanca de Guzmán, tratan de olvidar la tragedia hogareña que les echó a la calle. El lunes se cambiarán a un cómodo local en Los Aromos, cerca de la Población Quinta Bella.

SIN EXPROPIACIONES PODRIA SER ABIERTA LA AV. ISABEL RIQUELME

Existe preocupación entre los vecinos de los terrenos del Zanjón de la Aguada, de Vicuña Mackenna a Bascuñán, ante el anuncio de que deberán expropiarse miles de casas actualmente ocupadas y de propiedad de obreros y empleados, para dar paso a la futura Avenida y Parque Isabel Riquelme

Al efecto, se han organizado comités destinados a gestionar ante las autoridades competentes que se dejen sin efecto esta medida, estimando que la proyectada arteria podría construirse sin necesidad de expropiar.

Recibimos ayer la visita del comité directivo de la Población "El Carmelo", presidido por el señor Blas Astudillo, y cuyo vice es el cura párroco don Sergio Venegas, quienes nos expusieron sus temores al respecto.

Interrogado el Intendente-Alcalde sobre la materia, dijo que, a su juicio, el proyecto primitivo que consulta una avenida de 250 metros de ancho, deberá ser modificado a fin de no perjudicar sectores poblados. Especificó que, sin variar fundamentalmente su fisonomía o valor urbanístico, la avenida podría reducirse en su extensión, evitándose así expropiaciones perjudiciales.

Regresó de Europa, técnico en Telecomunicaciones

Regresó de Alemania el especialista en técnica de comunicaciones, señor Kurt Toskana Lasendorff.

Fue becado por la Oficina de Operaciones de la Junta de Asistencia Técnica de las Naciones Unidas, para realizar estudios de su especialidad.

Siguió en Alemania occidental cursos en los institutos técnicos Superiores de Stutgart, Munich y Konstanz, en los cuales impuso del funcionamiento y organización de la Dirección de Telecomunicaciones del Servicio de Correos de Alemania.

CALIENTA CAMA...

ELECTRON

FACIL PARA USARLO

Enchúfelo en la corriente 5 minutos únicamente y tendrá de 5 a 6 horas de agradable calor.

DEPTO. ELECTRICO. 2.o PISO

DONDE UD. SIEMPRE COMPRARA MEJOR.

CASA GARCIA

ALAMEDA esq. AVENIDA ESPAÑA. Reembolsos: Casilla 3224

Indiscreciones

Por OLGA DE ASTORQUIZA

...TAS ribeteadas con una trencilla o un galón son para la próxima temporada. Este adorno basta por conferir a un atavío un aspecto de última moda y...mente juvenil y alegre.

LOS FALDONES más o menos largos de las chaquetas gozan de menos popularidad. Por el momento, los faldones cortos o extracortos, siguen siendo los preferidos de las mujeres parisienses. No obstante, empiezan ya a verse chaquetas algo más largas.

¿QUE ESTILO HAY QUE ESCOGER? ¿QUE CONVIENE DECIDIR?— El problema es muy simple. Cada mujer debe saber escoger siempre lo que mejor conviene a su silueta y decidir en función de su gusto personal. Y en este sentido, ...agradecimiento a la "Alta Costura" parisiense ...siempre una gran variedad de estilos y de for... hacer.

PARA LAS NOVIAS.— El color intenta, muy discre...ar en un dominio hasta el presente ...nemente al blanco; el de los ... Rebé, especialista de tocados y ... ese gran día que es el de la bo... velos coloreados con un ligero ...sa.

DE LA PECHERA.— Los cuellos, ...bal, que forman un ancho escote ...na pechera, están tan en boga ...ren el riesgo de pasar muy pron... Una o dos mujeres parisienses, ...como elegantes, ya se han hecho, en previsión de ...los que el cuello, amovible, va puesto encima del ...tero del cuerpo de este vestido desempeña el pa... siguiendo las últimas exigencias de la moda... Así, ...a modificar el estilo del atavío, la operación será

...— En la Clínica ...ha sido sometido a ...quirúrgica don ...Subercaseaux. ...don Eduardo Pa...

...señora María An... de Alessandri, ...el niño Pelayo

...Clínica Santa María ...vado don Augusto ..., su estado es sa...

...dro Hernán Cruz

RECEPCION. — La señorita Angelina Díaz Rosales ofreció una recepción a sus relaciones, en su residencia de la calle Gral. Ekdal.

FALLECIMIENTO.— Ha dejado de existir en Valdivia la señora Ana Ritchie de Soruco, rodeada del cariño de todos sus hijos. El deceso enluta a sus familiares de Santiago, Valparaíso y Valdivia, y entre ellos, a nuestro ex compañero Raúl Soruco Ritchie.

MATRIMONIOS. — Concertados: Magaly Vásquez Caamaño con Gustavo Loyola Achurra. Hicieron la visita de estilo don Gustavo Loyola Vargas y la señora Sara Achurra de Loyola.

—Inés Vial Salas con Beltrán Cox Urrejola. Hizo la visita de estilo la señora Josefina Urrejola de Cox.

—María Teresa Somavía Altamirano con Diego Cordovez Zegers. Hicieron la visita de estilo, don Jorge Errázuriz Echenique y la señora Isidora Zegers de Echenique, en representación de don Luis Cordovez Borja y de la señora Isidora Zegers de Cordovez.

—Paulina Ruiz Tagle Yrarrázaval con Mario Prado Bascuñán. Hizo la visita de estilo la señora Carmen Bascuñán de Prado. Bendijo las argollas el Pbro. don Adolfo Rodríguez.

ANNEE DU BAC, de la exhibición de modelos de Jacques Griffe, confeccionada en tweed beige y azul complementado con una capa de poner y sacar. Sombrero de amplias alas azul de terciopelo.

NACIMIENTOS.— Han nacido:

En la Clínica Santa María: José Miguel, hijo de don Rafael Martínez Krause y de la señora Carmen Binimelis de Martínez.

—Paz, hija de don Andrés Etchegaray y de la señora Mariana Figueroa de Etchegaray.

—Una hija del doctor Miguel Martínez Moreno y de la señora Eliana Cámbara de Martínez.

—Eulogio Andrés, hijo de don Andrés Rubio Flores y de la señora María Soruco de Rubio.

—Jaime Enrique, hijo de don José Miguel Verástegui y de la señora Eliana Terraza de Verástegui.

—María Soledad, hija de don Rodrigo de la Vega Letelier y de la señora Graciela Venegas de De la Vega.

—Un hijo de don Ernesto Greve y de la señora Niria Almeida de Greve.

EN HONOR DE DON EUGENIO ECHEVERRIA.— El directorio del Partido Conservador de San Miguel ofreció una manifestación al señor Eugenio Echeverría, en el Club Social de la comuna, con motivo de su reelección como presidente de la referida entidad política.

Exposiciones, Conferencias y Música.-

HOY

VISIONES DE LA ANTARTIDA.— Conferencia de Jacques Simon, auspiciada por el Círculo Napoleónico, en la Sala "Le Caveau", de la Librería Francesa, Estado 38, a las 19 horas. Además, se proyectarán numerosas diapositivas en colores.

SALON DE HONOR DE LA UNIVERSIDAD DE CHILE.— Se incorporará el académico electo don Julio Barrenechea, a las 19 horas. El discurso de recepción a cargo del académico Pbro. don Fidel Araneda Bravo.

ACTUALIDADES FRANCESAS.— Proyección de películas documentales. Instituto Chileno-Francés de Cultura, Agustinas 719, a las 18.45 horas.

CRIMEN EN LA OFICINA.— Comedia corta auspiciada por la Unión de Escritores Americanos. Salón de actos del Ministerio de Educación, Av. Bdo. O'Higgins 1371, a las 18.30 horas.

IGLESIA UNIVERSAL O CATASTROFE MUNDIAL.— En el Salón de Honor de la Universidad de Chile, a las 19 horas, por los misioneros del Verbo Divino.

CERAMICAS DE CELSO RIVERA.— Sala Goya, Alameda 761.

EXPOSICION RETROSPECTIVA DE ISAIAS CABEZON.— Sala de Exposiciones de la Universidad de Chile.

LEONARDO PINCA.— Escultor y ceramista. Exequiel Fernández 1358 (Ñuñoa).

EXPOSICION DE PAULINA WAUGH BARROS.— Sala "Beaux Arts". Bandera 183 (subterráneo).

OLEOS DE RAMON VERGARA GREZ.— Sala de Artes, del Ministerio de Educación, Av. Bdo. O'Higgins 1371, 1er. piso.

EXPOSICION DE LADISLAO CHENEY.— Sala de Arte del Banco de Chile, Huérfanos 972 (entrepiso).

EXPOSICION DE ARTURO SANTA.— Salón de Previsión del Banco de Chile. San Antonio 327 (subterráneo).

EXPOSICION DE WALDO VALENZUELA.— Sala del Banco de Chile. Huérfanos 972 (entrepiso).

MONUMENTOS Y PAISAJES DE ITALIA.— Colección de 123 fotografías presentadas por la Embajada de Italia y con la cooperación del Organismo Oficial de Turismo italiano. Universidad de Chile.

DIPLOMATICAS.— El sábado se llevará a efecto la recepción que ofrecerá el Encargado de Negocios de Sud Africa y señora de Neil, con motivo de celebrar su aniversario patrio, en su residencia, Av. Isidora Goyenechea 3663 (El Golf).

—El lunes, el Embajador de Italia y señora de Luciolli ofrecerán de 19.30 a 21.30 horas, una recepción con motivo de conmemorar su aniversario patrio.

exposiciones

Arts. VICTOR CARVACHO

SIMONE CHAMBELLAND

EXHIBE DIBUJOS en el Instituto Chileno-Británico de Cultura. Los ha agrupado en series denominadas: Generación vegetal, El viento de febrero, De la tierra seca, Cardos al viento y Vendaval de sol. La ejecución es limpia y se ve que la mano ha ido como jugando sobre el papel blanco. Los títulos piden un sentido que no hace falta buscar. Se trata de ejercicios de texturas realizados con un lápiz grueso, de poca flexibilidad para los trazos, pero de intensidad profunda en los tintes obscuros. Simone Chambelland bordea las posibilidades ornamentales con estos ensayos. Es difícil ver más.

SANTANA

SON RAROS los retratistas profesionales que muestran la facilidad figurativa que luce Santana en su exposición de la Sala Previsión Banco de Chile. Su autorretrato y el retrato de Darío Núñez N., podrían darle, sin temor a rechazo, entrada a la más conservadora asociación de retratistas ingleses. Ellos, como Santana, son impermeables a los cambios de estilo del siglo XX, y a los afanes por expresar con formas otra cosa que no sea el parecido físico, la belleza natural compuesta y cierta elegancia. Pocos pueden atribuirse tales méritos.

V. C.

VIAJEROS. — En Estados Unidos, la señora Ana Figueroa, el doctor Adolfo Jarpa Fernández, don Alberto Reyes Corona y su hija Ana María Reyes Finlay; don Baltazar Sánchez Cerda y señora Carmen Guzmán de Sánchez, la señora Nora Gubbins de Subercaseaux, señorita Alicia Guzmán Ramos; don Hernán Vargas Quezada, y don Oscar Agüero.

—A los Estados Unidos, vía LAN, el gerente del Banco Osorno, don Federico Mollet, y el subgerente del mismo Banco, don Jorge Ramírez.

—A Buenos Aires, para seguir a Europa, la señora Adriana Montt y la señorita Rosa Piccardo.

—A los Estados Unidos, el doctor René Miranda Tirado y señora Gabriela Albónico de Miranda.

BAUTIZOS.— Mercedes, hija de don Mario Parga Muñoz y de la señora Violeta Yávar de Parga. Fueron sus padrinos, don Ignacio Parga Yávar y la señorita María de Los Angeles Parga Yávar.

—Eugenio, hijo de don Manuel Aristía Ruiz y de la señora María Teresa Benoit de Aristía. Fueron sus padrinos, don Alejandro Silva Bascuñán y la señora Alicia Aristía de Silva.

—Jaime Francisco, hijo de don Jaime González Vidal y de la señora Rebeca Fabres de González. Fueron sus padrinos, don Vicente Fabres Guzmán y la señora Elena Vidal de González.

—A Lima, vía LAN, don Ladislao Errázuriz Pereira y señora Amelia Talavera de Errázuriz; don Alberto Exquenazi Tchimino.

PATRICIO PIZARRO

Por PABLO GARRIDO

EN EL VERANO de 1957, tuvimos ocasión de escuchar, por primera vez al jovencísimo artista chileno interpretando, junto a la Orquesta Sinfónica de Viña del Mar (Izidor Handler, director), el hermoso Concerto en La Menor, de Grieg. Fue una revelación y un deleite. Poco después, y con motivo de la preinauguración del centenario del Teatro Municipal (11 de mayo de 1957), se le dio oportunidad para exhibir sus notables condiciones en la misma obra, junto a la Orquesta Filarmónica de Chile (Juan Matteucci, director). El 23 de junio del año siguiente, y en su octavo programa oficial, la misma agrupación, dirigida esta vez por el maestro Lamberto Baldi, lo presentó en el estreno absoluto de la escabrosa y efectista "Totentanz" da Franz Liszt. En esta última ocasión, al reseñar la velada, dijimos: "Patricio Pizarro es la figura más genuinamente pianística de la última horna, da de músicos chilenos" concepto que seguimos manteniendo.

La noticia nos llega desde Buenos Aires, la capital musical de Latinoamérica: Pizarro ha triunfado rotundamente en el Teatro Colón, interpretando el ya citado Concerto de Grieg junto a la Orquesta Filarmónica de Buenos Aires (Teodoro Fuchs, director); se trata del quinto concierto de la Temporada de Otoño del augusto coliseo argentino.

En Chile, este artista no fue programado para los conciertos capitalinos del presente año, a pesar de que se da el caso de que artistas foráneos están en cartel "inamovibles" temporada tras temporada. Es posible que la extremada juventud de Pizarro y la relativa carencia de un "cartel" internacional justifiquen este lapsus lamentable. Nos pasa a nosotros, los de casa, que por extremada familiaridad, adquirimos el hábito de subestimar las excelencias que otros públicos suelen descubrir primero y mejor. ¿Citas? Por centenas.

En nuestro país se mueren de inopia diez, veinte, cincuenta pianistas magníficamente dotados, y, para mayor sarcasmo, de formación verdaderamente criolla. Nos imaginamos la honda tragedia que viven estos jóvenes artistas que tras haber seguido una vocación irresistible, ilusos con tanta posibilidad, gozosos de emplearse horas de horas en la dilucidación de los problemas de tan complejo orden que presenta un instrumento noble, tienen que conformarse, finalmente, con dar lecciones a diestra y siniestra y a mirar el festín con rubor de inculpado.

En el caso de Pizarro, se trata de una vehemencia insofrenable por el estudio, pues sabemos que se entrega diez y doce horas al trabajo metódico de su técnica, de su repertorio y de su autocrítica. Tendrá que llegar lejos, muy lejos. Será necesario que dosifique otros campos de su formación. Pero está aún en los veintiún años y, regresado a un medio más propicio podrá meditar en la misión que le ha sido confiada por designios superiores.

Veinticinco años atrás, su madre la mezzosoprano Ana Ortega, discípula de Adelina Padovani, subía al escenario del primer coliseo chileno para encarnar la Nancy en "Marta" de Flotow (24 de junio de 1934, director Romeo Borzelli). Su progenitor aún pulsa secretamente su violín, con esa ufanía gloriosa que sabe sentir un buen amante de la música por mera afición. La grácil hermana del pianista ha partido a buscar horizontes para su inclinación dancística. Es un hogar donde prima el sentimiento de lo bello, como tantos hogares chilenos inatendidos en su hambre de elevación espiritual. ¿Cambiará esto algún día? Es posible. Mientras y para consuelo de muchos, Patricio Pizarro triunfa ruidosamente en el exterior, sin mediar otra gestión que la de sus dedos. Que esta voluntad de ser sirva de ejemplo a los que flaquean frente al medio, ese ogro inonimado que pulula por los recodos de los caminos chilenos. ¡Bien, Pizarro; que no debas a nadie, sino a tí mismo, tus fracasos y tus triunfos!

RESIDENCIA.— El Cónsul de España, don Félix San Sebastián, ha fijado su residencia en el edificio Caledonia, Av. Bulnes 185.

NOVIOS
Compren sus argollas en la fábrica más antigua de Chile:
CASA SOSTIN
Fábrica de Argollas
Calle Nueva York 66
SANTIAGO
Garantía, Seriedad, Rapidez.

Pieles
ABRIGOS-VESTIDOS Cada confección una creación
Bercovich
MONEDA 938
CREDITOS

MODAS GALLYAS
ABRIGOS
Trajes de lana y todo lo que la Señora necesita
CREDITOS
Huérfanos 1153

Nadie lo hace...
RECIBIRLE ESA
ESTUFA MALA y VIEJA
Y ENTREGARLE UNA MARAVILLOSA ESTUFA A PARAFINA
HEXIL
MODELO 1959 MICA Y MECHA ALEMANA
PRECIO DE FABRICA MENOS EL AVALUO DE LA SUYA
Rochelle
MONJITAS 585
casi esq. MIRAFLORES

LIQUIDACION
LAMPARAS
FAMELA
30% DE DESCUENTO
POR CAMBIO DE CATALOGO
FAMELA
EXPOSICION 3er. PISO EN "SODILEC"
DAVILA 675
PUBLICIDAD LUCHO ARON

Liquidación TOTAL
BLANCO y MENAJE TOTAL
POR TRASLADO...
Falabella
nos vamos a la 1ª
cuadra de Ahumada
ahumada 218
UN PASO MAS EN NUESTRO PLAN DE DESARROLLO
CENITI

El Papa Juan XXIII presidió procesión de Corpus Christi: Roma

ROMA, 28 (UPI). — Hoy se celebró el Corpus Christi con tiempo magnífico y gran concurrencia de fieles.

El Papa Juan XXIII presidió por la tarde la imponente procesión del Santísimo Sacramento e impartió la bendición con la Sagrada Hostia desde un altar frente al Coliseo.

Unos 10.000 sacerdotes, frailes, monjas y peregrinos formaron la procesión que partió desde el cerro Capitolino para pasar frente a las ruinas del foro romano y detenerse en el Coliseo, donde los primeros cristianos eran arrojados a las fieras.

La procesión comenzó a las 16.30 y su Santidad se incorporó a ella a las 18.00 GMT.

Hoy es feriado nacional en Italia. Sólo abrieron por la mañana las tiendas de comestibles y barberías. Por la tarde el cierre del comercio y oficinas fue total.

El Cardenal Federico Tedeschini asistió esta mañana a la misa pontificial oficiada en la Basílica de San Pedro, después de la cual hizo una procesión dentro del templo.

El Sumo Pontífice no asistió a esa misa, pero a mediodía (10.00 GMT) apareció en el balcón de su despacho para recitar el Angelus ante una muchedumbre como de 10.000 personas reunidas en la Plaza de San Pedro y bendecir a los presentes.

El Papa no concedió hoy ninguna audiencia con motivo del feriado religioso.

Fuentes vaticanas informaron, por otra parte, que el Santo Padre oficiará una misa solemne el domingo próximo en San Pedro para cerrar el mes de mayo que por tradición es dedicado a la Virgen María.

AMERICA-LATINA

NUEVO MINISTRO DE DEFENSA

TEGUCIGALPA, 28 (UPI).— El coronel Oswaldo López, actual Jefe de las Fuerzas Armadas, ha sido nombrado Ministro de Defensa y Seguridad Pública, según se anunció hoy.

López cubre la vacante dejada por el coronel Antonio Molina, que dimitió el cargo hace dos días.

INVITACION A FIDEL CASTRO

LA HABANA, 28 (UPI).— El Colegio Nacional de Periodistas invitó, en calidad de huésped de honor, al Primer Ministro, Fidel Castro, al almuerzo que se ofrecerá el 7 de junio próximo, con motivo del "Día de la Prensa Libre", al cual asistirán todos los Directores de diarios del país.

PERIODISTAS VUELVEN A SUS PUESTOS

LA HABANA, 28 (UPI).— Los dieciséis periodistas que fueron separados de sus cargos en la estación de televisión Canal 12, intervenida por el Gobierno, a raíz de suprimirse los programas noticiosos de la emisora, volvieron a sus puestos.

Esto se debió a los procedimientos de conciliación realizados entre el Colegio de Periodistas y el Interventor del Gobierno en la estación.

PENAS PARA EX OFICIALES

LA HABANA, 28 (UPI).— Se ha solicitado penas de prisión de un máximo de 30 años para más de 40 ex oficiales del Ejército del régimen del fugitivo dictador Fulgencio Batista, acusados de complicidad en el golpe de Estado de 1952 que derrocó al Presidente constitucional, doctor Carlos Prío Socarras.

También se ha solicitado penas iguales contra dos civiles también procesados, los ex Ministros Ernesto de la Fe y Nicolás Pérez.

GRAN BRETAÑA ABRIRA MAS SUS MERCADOS EN LA ZONA DOLAR

LONDRES, 28. — (UPI). — Gran Bretaña dispuso hoy abrir un poco más sus mercados a las importaciones de la zona del dólar, con la franca admisión de que había estado practicando "marcada discriminación" contra su mejor cliente, Estados Unidos.

Las medidas anunciadas por el Ministerio de Comercio, acuerdan a la zona del dólar cuotas mayores para automóviles y frutas por un valor de 9.185.000 libras esterlinas, y le permite competir para el suministro de otras mercancías que en la actualidad se obtienen de otras partes y cuyo valor es de decenas de millones de libras.

Lo que Gran Bretaña ha hecho, conforme a su promesa de septiembre último en la Conferencia Económica del Commonwealth en Montreal, es dejar sin efecto las restricciones a la entrada de 45 artículos de la zona del dólar. Ahora se los podrá importar en cualquier cantidad. Se han aumentado las cuotas de importación de automóviles, frutas frescas, frutas secas y frutas envasadas, y se acuerda a la zona del dólar parte de las cuotas globales para otros 14 artículos, como relojes, alhajas de imitación y artículos de deportes.

Como es notorio, la zona del dólar, es una designación financiera que abarca a Estados Unidos, Canadá, parte de América Latina y las Filipinas.

Al hacer su anuncio, el Ministerio de Comercio se mostró inusitadamente franco sobre su política de postguerra de vender lo más que podía a la zona del dólar, comprándole, al mismo tiempo, lo menos posible.

"Nuestras restricciones cuantitativas a las importaciones de la zona del dólar fueron una abierta discriminación que los países afectados no ejercieron contra nosotros —dijo—. Como ejemplo basta con señalar que el año pasado exportamos a Estados Unidos 150.000 automóviles e importamos de allí apenas 200".

Las nuevas medidas constituyen otro paso hacia la plena convertibilidad de la libra en los mercados mundiales, objetivo final de la política financiera británica.

AGENTES DE SEGURIDAD RUSOS EN LONDRES BUSCAN A LA SEÑORA DMITRIEV, QUE PIDIO ASILO

LONDRES, 28 (UPI).— La esposa e hija de un funcionario de la Embajada soviética seguían hoy ocultas de los agentes de seguridad rusos que las buscan desde el sábado, mientras el Gobierno británico estudia su petición de asilo.

La señora Mina Dmitriev se escondió el sábado después que dos agentes de seguridad rusos se llevaron a su esposo, el Agregado Naval Auxiliar, capitán Alejandro Dmitriev, del apartamento de la familia. Dmitriev salió ayer hacia Moscú con dos escoltas soviéticos, después de rechazar la oportunidad de quedarse aquí.

En las primeras horas de hoy, un vocero del Ministerio de Interior dijo que "la señora Dmitriev ha pedido qué se permita a ella y su hija Lena, permanecer en este país. Su petición está bajo estudio".

La señora Dmitriev, de 35 años de edad, tomó su decisión el lunes en el Ministerio de Relaciones Exteriores británico, después de consultar con agentes rusos. Su esposo optó por lo contrario y salió ayer hacia Moscú.

La Embajada rusa ha rehusado hacer comentario alguno sobre el asunto.

El Ministerio de Relaciones británico desmintió enfáticamente que el Agregado Naval ruso haya sido llevado de vuelta a Moscú por pedido de las autoridades británicas.

SILENCIO COMUNISTA

LONDRES, 28 (UPI).— El diario comunista Daily Worker, ignoró casi por completo el caso de la esposa de un funcionario de la Embajada rusa que, con su hija, pidió asilo político en Gran Bretaña.

Casi todos los diarios de Londres dedicaron sus titulares a la dramática fuga de la señora Mina Dmitriev y su hija Lena, de cinco años de edad, de los agentes rusos que secuestraron a su esposo, un Agregado Naval Auxiliar, hasta que se le llevó de vuelta a Moscú.

El diario Daily Worker publicó la noticia en última página, bajo el título "hallada la esposa de un diplomático".

En el texto de la información, dice que la desaparición de la esposa "se achacó a cuestiones de naturaleza doméstica".

Nuevo ofrecimiento sobre represa de Asuan hace Rusia a la RAU

EL CAIRO, 28 (UPI).— La agencia semioficial de noticias Cercano Oriente, dijo que la Unión Soviética ha prometido construir ambas fases de la represa de Asuán, al mismo tiempo.

La agencia agregó que los ingenieros soviéticos creen que pueden combinar ambas fases de la obra "en menos tiempo y menor costo que lo que se calculó originalmente".

Añadió que los rusos presentaron un nuevo plano de la represa a la delegación de la República Arabe Unida (RAU) durante la visita de ésta a Moscú.

En los proyectos originales se calculó que la construcción de la represa demoraría unos diez años. Fuentes autorizadas dijeron que ahora los rusos consideran que sólo se necesitan siete años.

MIAMI (Florida).— El policía de Miami, Joseph Liquori (derecha) es llevado por un corredor aquí, el 22 de mayo, por un oficial federal no identificado. Liquori fue una de las once personas detenidas, en relación con el contrabando de armas descubierto aquí, y que era para usarlas en una revolución en contra del Gobierno cubano de Fidel Castro. Liquori había sido asignado por el Departamento de Policía como oficial especial de seguridad, en el Consulado de la República Dominicana. Había también servido como escolta para el hijo del dictador de la República Dominicana, Rafael Trujillo. (FOTO UPI).

EN UN POZO, ENCONTRADO CADAVER DE LA NIETA DEL EMBAJADOR BOLIVIANO EN PARAGUAY

ASUNCION, Paraguay, 28.— (UPI). — El cadáver de la nieta del Embajador de Bolivia en Paraguay, Luis Ardus Daza, fue encontrado hoy en un pozo de la Embajada.

El descubrimiento del cadáver de la bebé María Beccar, de dos años, que había desaparecido el domingo pasado y que se creyó había sido raptada, puso fin a una búsqueda que la policía hacía en todo el país.

El Embajador Arduz Daza había expresado la creencia de que la desaparición de su nieta podía ser un acto de venganza política. La policía interrogó a muchos de los 300 exiliados políticos bolivianos que viven en Asunción, pero no encontró indicios que comprobasen esa sospecha.

La policía también actuó sobre la teoría de que pudiese tratarse de un asunto de familia, ya que la hija del Embajador, madre de la pequeña, se había separado desde hace algún tiempo de su esposo, Carlos Beccar, quien vive actualmente en Cochabamba, Bolivia.

HAY UN DETENIDO

El primer indicio que, finalmente condujo al hallazgo del cadáver de la pequeña se tuvo cuando miembros de la familia del Embajador encontraron gusto y olor desagradable al agua que bebían, obtenida del aljibe de la residencia.

El Embajador Arduz Daza, dijo a United Press que el cadáver de su nieta estaba en avanzado estado de descomposición y que fue rescatado por él y familiares alrededor de la 1.30 de la tarde, exactamente 96 horas después de su desaparición.

Agregó que se robustecía la hipótesis de que la muerte de la pequeña "podría ser acto de venganza política". Agregó: "Esta no ha sido rapto ni secuestro, sino directamente asesinato".

La residencia del Embajador, en la Avenida Perú, ocupa un antiguo edificio de estilo colonial, con amplias galerías y sencillo jardín, donde se encuentra el aljibe que suministraba agua potable.

Se presume que el asesino llegó hasta el domitorio de la bebé por la entrada principal, y arrojó el cuerpo de la pequeña al aljibe antes de volver a la calle.

Se informó que el chofer de la Embajada, Emilio Ortega, boliviano, continúa detenido. Pero no se ha sabido si hay indicios de culpabilidad suya. El Embajador dijo ayer que estaba informado que Ortega tenía contacto con los exilados de la Falange Socialista boliviana que viven en Asunción.

Arduz Daza reiteró hoy que es militante del Partido oficialista de su país, y que había telegrafiado a su Gobierno sobre el hallazgo de los restos de su nieta.

Lautaro Yankas dictó una conferencia en Madrid.

MADRID, 28.— (UPI). — En el Instituto de Cultura Hispánica, el escritor chileno Lautaro Yankas pronunció una conferencia sobre "cuentistas y novelistas del mar chileno".

Expuso una visión del mar chileno a través de tres generaciones de escritores de los más representativos. De la generación de 1910, estudió a Joaquín Edwards Bello y Mariano Latorre. De la del 30, a Manuel Rojas, Juan Martín, Francisco Coloane, y algunos otros. De la que comenzó a cuajar en 1950, aludió a Ricardo Valenzuela y Juan Negro.

A través de la obra de estos escritores —dijo—, el mar de Chile aparece como un gran fresco con las infinitas variantes debidas a su ubicación geográfica y a su característica topográfica. "Así aparece el mar chileno del norte muy diferente del que baña la costa central o la austral, que posee unas cualidades extraordinarias tan fuertes que han dado unas interpretaciones literarias de una calidad inmejorable".

Diarios argentinos en precaria situación económica

BUENOS AIRES, 28.— (UPI). — Miembros de la Asociación de Diarios y Periódicos del Interior solicitaron hoy una audiencia "urgente" al Presidente Arturo Frondizi para discutir "los graves problemas que afectan a estas publicaciones y ponen en peligro su existencia".

Casi todos los periódicos argentinos se ven ante una difícil situación económica como consecuencia de una medida del Gobierno, que dejó de concederles cambio preferencial para la importación de papel y otros artículos necesarios.

Reunión de Comisión de Armisticio solicitó Israel

TEL AVIV, 28.— (UPI).— Israel solicitó hoy una reunión de emergencia de la Comisión Mixta de Armisticio de Israel y El Líbano, pero no dio a conocer el motivo de su petición.

La reunión tendrá efecto mañana a las 10.30 GMT, en Ras el Nakura, sobre la frontera entre Israel y El Líbano.

Funcionarios de la Fuerza Aérea israelí, dijeron ayer que un avión militar libanés violó el territorio israelí. Agregaron que el aparato fue obligado a aterrizar en el aeropuerto de Jaifa, y que llevaba un cargamento de equipo fotográfico.

Mons. Ferumin Laffite es el nuevo Arzobispo de Buenos Aires

BUENOS AIRES, 28 (UPI).— Monseñor Ferumin Laffite es el nuevo Arzobispo de Buenos Aires.

Un anuncio del Arzobispado señala que automáticamente al asumir el Cardenal Santiago Luis Copello, ex Arzobispo de Buenos Aires, las funciones de Canciller de la Iglesia Católica, con asiento en Roma, ha sido reemplazado en su anterior cargo por Monseñor Laffite, quien en enero de 1958 fue designado por el Sumo Pontífice coadjutor del Arzobispado con derecho a sucesión.

GINEBRA:

Aliados occidentales dispuestos firmemente a no ceder ante Ru

A PUERTAS CERRADAS REANUDARAN HOY REUNIO MINISTROS DE RR.EE.— FUENTES AUTORIZADAS DI QUE NO HABRIA ARREGLO CON SOVIETICOS A MEN QUE SE RETIRE LA AMENAZA SOBRE BERLIN

GINEBRA, 28 (UPI).— Los aliados occidentales continúan firmemente comprometidos a no hacer trato alguno con la Unión Soviética, a menos que retire su amenaza sobre Berlín, manifestaron hoy fuentes autorizadas de la Conferencia de Ministros de Relaciones Exteriores. Tras una pausa de dos días, motivada por el deseo de los cuatro Ministros de acudir a Washington para los funerales de J ter Dulles, el ex Secretario de Estado americano, la Unión Soviética, Estados Francia y Gran Bretaña reanudarán sus deliberaciones, en sesión a puerta a efectuarse en la residencia del Relaciones Exteriores británico.

Los informantes señalaron que Maurice Couve de Murville, Christian Herter y Selwyn Lloyd, los tres Ministros occidentales, "están resueltos a continuar en Ginebra por tiempo indefinido, si es necesario, antes que debilitar el asunto Berlín". Será sobre Berlín que deliberarán con Andrei Gromyko, el Ministro soviético, en las conversaciones secretas.

Como los cuatro regresarán a Ginebra en el avión puesto a disposición de Herter por la Fuerza Aérea norteamericana, tendrán oportunidad de efectuar los primeros contactos secretos.

Según los informantes, Occidente ya previno a Gromyko que no se dejará sacar de Berlín. Expresaron que cuando Lloyd vió a Gromyko el martes, para sugerirle la conveniencia de las conversaciones secretas sobre Berlín, le reiteró que Occidente está resuelto a continuar allí. Le advirtió, al mismo tiempo, añadieron, que si los soviéticos continúan insistiendo en que las tropas occidentales se marchen de Berlín occidental, ello significaría el choque.

COMPROMISO ESCRITO. — Respecto de Berlín, el Oeste quiere de los soviéticos un claro compromiso escrito que confirme sus derechos sobre la ex capital germana, así como plena libertad de acceso por carretera, ferrocarril, agua y aire. Este compromiso es lo que exige Occidente como condición para una Conferencia de Jefes de Gobierno.

Trascendió que los gobernantes occidentales han estado considerando las máximas concesiones posibles que pudieran ofrecer a Moscú para hacerles aceptable el compromiso. Al respecto no hay todavía acuerdo alguno.

Se dice que los franceses y alemanes del Oeste se oponen en principio a toda clase de concesiones, en tanto que Estados Unidos y Gran Bretaña se mostrarían más flexibles. Los campos posibles de concesiones comprenderían:

Poner fin a la corriente de fugitivos de Alemania oriental a través de Berlín occidental. Se cree que los soviéticos conside ran ésto de impo

—Disminución de misiones de propa estación radiofónica de Estados Unidos occidental.

—Eliminación de ciones en Berlín oc las denominadas "subversivas".

—Eliminación de ciones de espionaje occidental.

—Reducción de la occidental en Berlín que es ahora de bres.

Jefe de la oposición arrestado en Perú

LIMA, 28.— (UPI).— Se informó que el jefe del Partido oposicionista Acción Popular, arquitecto Fernando Belaunde Terry, fue apresado por la policía de Arequipa esta mañana, cuando se dirigía a esa ciudad para preparar una manifestación anunciada para el lunes primero de junio.

El Gobierno había prohibido esa manifestación aduciendo que están suspendidas las garantías constitucionales a raíz de la huelga de bancarios.

Además de Belaunde Terry fueron arrestados otros cuarenta dirigentes de Acción Popular, incluyendo ocho que viajaban con el jefe del Partido y 32 que ya se encontraban en Arequipa.

Todos fueron colocados en un avión de transporte militar y llevados a Lima.

El Comité de Emergencia de Acción Popular dio un comunicado diciendo que la manifestación preparada para el lunes en Arequipa se suspendía en vista de las detenciones.

Un vocero del Ministerio del Interior dijo que era probable que esta noche se diese un comunicado sobre las medidas del Gobierno.

Belaunde Terry fue derrotado por el Presidente Manuel Prado en las elecciones presidenciales de junio de 1956.

Desde hace 16 días se ha perdido contacto con balsa Cantuta II

LIMA, 28 (UPI).— Se continúa sin comunicación radial, por dieciséis días, con la frágil balsa "Centuta Segunda", por cuya suerte hay creciente inquietud.

En la última comunicación por radio, enviada por la primitiva embarcación, los cuatro tripulantes manifestaron que estaban navegando en un mar poblado de peligrosos tiburones.

La posición que entonces dieron fue de ocho grados latitud sur y noventa y cuatro grados treinta minutos longitud oeste, indicando así que habían recorrido después de un mes de navegación mil ciento dieciocho millas de las cuatro mil quinientas millas que hay entre el puerto del Callao y las islas de Polinesia.

Radioaficionados del Perú, Ecuador, México y otros países están tratando constantemente de establecer contacto con la balsa.

La "Cantuta Segunda", tripulada por Eduardo Ingris, Jaime Toledo, José Mateu y Jaoquín Guerrero, partió el 12 de abril del Callao rumbo a la Polinesia.

El cobre tuvo alza en Londres y baja en Nueva York

LONDRES, 28.— (UPI).— El cobre cerró hoy con alzas de 1/4 a 1/2 libra esterlina. Se vendieron 1.200 toneladas. El cobre para entrega inmediata se cotizó a 240 3/4 libras esterlinas comprador y 241 1/2 vendedor, y para entregar a tres meses a 239 3/4 y 240, respectivamente, la tonelada.

NUEVA YORK, 28.— (UPI).— Al cierre del mercado a término del cobre hoy, las posiciones quedaron con baja de 13 a 16 puntos, venta de 106 contratos.

Mayo: 31.95 centavos de dólar por libra.
Julio: 32,25, baja de 13 puntos.
Septiembre: 32,43 - 45, baja de 13 a 15.
Octubre: 32,17, baja de 16.
Diciembre: 32,00, baja de 12.
Enero: 31,98, baja de 14.
Marzo: 31,97, baja de 16.

NUEVA PETICION DE AYUDA AL F MONETARIO INTERNACIONAL H BRASIL: CRISIS ECONOMICA

WASHINGTON, 28 (UPI).— Brasil hizo hoy una petición de ayuda urgente al Fondo Monetario Internacional para poder hacer frente a una crisis económica.

Dicha petición fue llevada al Fondo por dos alto narios financieros brasileños: Casimiro Ribeiro, Asesor nisterio de Hacienda, y Paulo Poock Correa, Director partamento de Cambios Extranjeros del Banco Central país.

Ribeiro y Poock Correa iniciaron una nueva serie sultas en una visita formal hecha a Per Jacobsson, Gerente del Fondo, y posteriormente se entrevistaron Director del Fondo para el Hemisferio Occidental.

El objetivo inmediato de estas conversaciones es un programa de estabilización económica que, en opinión de la institución, apartará a Brasil de la tendencia inflacionaria que ha minado su circulante hasta el punto de hacerlo uno de los más débiles de la América Latina.

JUSCELINO KUBITS

Tiene que lograrse la aprobación del Fondo si Brasil espera lograr otro crédito para equilibrio de sus pagos de parte de Estados Unidos.

Los citados funcionarios brasileños han hecho saber que su país necesitará unos 300 millones de dólares en créditos extranjeros, la mayor parte de los cuales, es de presumir, procederían de Estados Unidos. Tal es la diferencia que se pronostica que habrá este año entre el producto decreciente de las exportaciones y el costo de las importaciones.

También se espera que Ribeiro y Poock Correa procuren obtener algunos arreglos destinados a aliviar la carga resultante de la deuda externa de su país, que actualmente se calcula en 2.500.000.000 de dólares.

Los pagos que por tal concepto deben cancelarse este año totalizan 300.000.000 de dólares.

Las nuevas conversaciones son las últimas de una serie de análisis hechos por el Gobierno brasileño y el Fondo Monetario Internacional sobre los complejos problemas suscitados por el valor decreciente de las exportaciones de ese país y la tendencia inflacionaria.

Se dice que la misión que el Fondo Internacional envió a visitar a Brasil en ma sugirió que no es lo suficiente en la lu la inflación que pu vos préstamos.

Dicha misión, en el subdirector del mento Hemisferio del Fondo, Gerald tanzo, también habrá do que Brasil no toma tes medidas efectua tabilizar la economía prometió el año pasa do recibió nuevos por valor de 50.000.000 lares.

Las autoridades del Gobierno norte han advertido por las autoridades brasil no habrá mayor ayuda nos que inmediatamente gan en práctica medid vas de estabilización, jeron funcionarios de Washington.

CEMENTO
PUESTO A DOMICILIO SIN RECARGO
MATESCO
AV. RECOLETA 1215
TEL. 373220-374062

FRAZADAS
Y MANTAS DE CASTILLA
IGUAL A LAS INGLESAS, COMPRE DIRECTAMENTE EN LA FABRICA
SAMUEL IZQUIERDO 463 — FONO 92629
DEPOSITO DE VENTAS
919 — RECOLETA — 919

VENDEDOR
CON EXPERIENCIA EN PINTURAS NECESITA INDUSTRIA. ESCRIBIR A
CASILLA 13193 — SANTIAGO

Servicio de Registro Civil e Identificación

OTORGAMIENTO DE CERTIFICADOS DE ANTECEDENTES

A fin de satisfacer la enorme demanda de Certificados de Antecedentes, se avisa AL PUBLICO que desde hoy el pedido de estos documentos será atendido por Cuatro Comisiones Especiales, ubicadas en el primero, segundo y tercer pisos del Gabinete Central, de calle General Mackenna, y en el Hall Central de la Tercera Comisaría de calle San Pablo.

Indispensable llevar consigo cédula de identidad.

ATENCION de 8 a 13 horas.
Entrega en el mismo día, de 13 a 15 horas.

EL DIRECTOR GENERAL

SOCIEDAD CONSTRUCTORA DE ESTABLECIMIENTOS HOSPITALARIOS S. A.

PROPUESTAS PUBLICAS
CONSTRUCCION DEL HOSPITAL DE PUERTO NATALES

Se solicitan propuestas públicas, por suma alzada, para la construcción de la obra gruesa del Hospital de Puerto Natales.

Las bases y antecedentes pueden solicitarse en el Departamento de Arquitectura, Ahumada 236, 7.o piso, de 9 a 12 horas.

Las propuestas se abrirán el día miércoles 24 de junio de 1959, a las 11 horas, en las oficinas de la Gerencia de la Sociedad, calle Presidente Ríos No 6, 4.o piso.

Sólo se entregarán antecedentes hasta 36 días antes de la fecha de la apertura de las propuestas.

Santiago, 23 de mayo de 1959.

EL GERENTE

RELOJ SUIZO
ENTREGAMOS CON SOLO $ 2.000.- DE PIE
SALDO 10 MESES
IMPORTACION DIRECTA
Relojería GABO
Estado 91 Piso

DIRECCION GENERAL DE APROVISIONAMIENTO DEL ESTADO

PROPUESTA PUBLICA

Por Balatas en rollos, tipo industrial, para uso en patas de frenos para Grúas de Puertos:
520 metros de 10 mms. de espesor, y de 120 a 200 de ancho, y
340 metros de 8 mms. de espesor, y de 60 a 80 de ancho.

Solicítanse propuestas públicas, de importación directa, por la adquisición del material arriba indicado, para los diversos sistemas de Grúas en uso en los Servicios Portuarios, destinados al Servicio de Explotación de Puertos de Valparaíso.

Bases y antecedentes pueden solicitarse en el Departamento Adquisiciones, Sección Propuestas Públicas y Compras en el Extranjero de esta Dirección General, Amunátegui 66, 2.o piso.

Las propuestas se abrirán en presencia de los interesados, en el Departamento Adquisiciones, el día 9 de julio de 1959, a las 15.30 horas

EL DIRECTOR GENERAL

oviarios argentinos rechazan ilegal movilización obrera nada por Arturo Frondizi

SE TEME QUE LA FRATERNIDAD FERROVIARIA, UNO DE LOS GRANDES SINDICATOS DEL RAMO, SE PLIEGUE AL MOVIMIENTO DE JUNIN.— EN CORDOBA SE PROHIBIO TODA CLASE DE MANIFESTACIONES.— HUELGA BANCARIA SIGUE SIN SOLUCION

(Argentina), 28 (UPI).— La poli- hoy toda clase de manifestaciones mencia de los graves disturbios ocu- en el centro de esta ciudad, que de- sido 15 heridos y 116 detenidos.

tanto, se teme que en Junín, impor- ferrocarrilero de la provincia de otros miembros se pliegue a la ayer por 3.000 de los 3.300 obre- ros ferroviarios de la ciudad.

La Fraternidad Ferroviaria, uno de los dos grandes sindicatos que agrupan a los trabajadores del gremio, lanzó hoy un contrataque al pedir a la justicia que declare inconstitucional la ley aplicada por el Presidente Arturo Frondizi para movilizar a 500.000 obreros como miembros de las fuerzas armadas.

de Córdoba se licía encontró en las ropas de al tratar de mani- los arrestados numerosos revól- numerosos empleados vares de calibre 22. que están en huelga En Buenos Aires, a pesar de de seis sema- ser feriado bancario, fuerzas de la policía y soldados con cascos el país. de acero patrullaron hoy, como más grave es el co- en los dos días anteriores, el Carlos Córdoba, distrito financiero de la ciudad, una bala en la donde está la mayor parte de los resultaron he- Bancos. policías, un mucha- y un joven de 22. **DEMOSTRACION DE FUERZA** figuran una Según fuentes sindicales, el menores. La po- Gobierno hará mañana una demostración de fuerza aún mayor y tratará de reabrir tantas sucursales de Bancos como sea posible, para dar la impresión de que ha quebrado la huelga.

La maniobra, añadieron los informantes, tendrá por objeto convencer a los huelguistas recalcitrantes que han perdido la lucha y que deben volver a sus puestos. El Gobierno anunció la semana pasada que todo empleado bancario que no regresara al trabajo el viernes último, quedaba despedido, y se calcula que 8.000 están en esas condiciones.

El paro no ha afectado a los Bancos extranjeros y privados, sino a los oficiales. Las centrales de éstos han continuado trabajando precariamente, pero sus sucursales están cerradas.

La ley que la Fraternidad Ferroviaria califica de inconstitucional fue aprobada durante el régimen de Juan D. Perón e invocada por Frondizi hace cinco meses, al comenzar su programa de austeridad, para movilizar a 30.000 obreros de los ferrocarriles y 200.000 de los transportes y del petróleo a fin de terminar con graves huelgas.

La ley da poderes al Gobierno, en tiempos de emergencia, para movilizar a los trabajadores con el objeto de mantener el orden. Frondizi adujo que esa emergencia existía, dentro de las disposiciones del estado de sitio que su Gobierno declaró en noviembre último y que aún se mantiene en vigor.

ndo Noticioso

ITANTES

NUEVA YORK, 28 (UPI). — Esta mañana doce estudiantes salvadoreños, que se encuentran del Programa de Intercambio Cultural del De- de Estado, hicieron una jira por el barrio finan- Wall Street. A mediodía serán recibidos por el Al- Nueva York, Robert Wagner, y posteriormente serán con un almuerzo por el Delegado de El Salvador Unidas, Embajador Rafael Urquía.

ILADO

BUENOS AIRES, 28 (UPI).— Luego de azaroso viaje llegó a esta capital, en calidad de asi- Julio Etcheverry Espinola, ex Secretario de Pren- de la Confederación Paraguaya de Trabajadores, fue detenido por la policía paraguaya, pero lo- luego en la Embajada Argentina en Asunción. Cuan- paraguayo le negó salvoconducto para abando- el dirigente gremial huyó de la sede de aquella diplomática.

MENTIDO

TEGUCIGALPA, 28 (UPI). — El político opositor, Enrique La- Farfán, desmintió, califi- "tendenciosa", una información dada ayer en Nueva "El Diario de Nueva York", según la cual Lacayo declarado ante nicaragüenses reunidos en Tijuana, con el apoyo del Presidente de Costa Rica, Mario Primer Ministro de Cuba, Fidel Castro, para un contra el Gobierno de su país.

NDACION

REGUA (Portugal), 28 (UPI) Perecieron por lo menos cuatro personas al ser azotada anoche Biobom por un temporal de agua y des- de enorme violencia. que venía de las montañas inundó esa aldehuela más los montes y destruyó diez casas. cuatro personas perdieron la vida, al ser re- cuerpos. Se teme que haya más cadáveres. solo tiene un teléfono, el que fue usado para pe- Regua, distante varios kilómetros de Biobom.

SINOPSIS DEL CABLE

TEGUCIGALPA, 28.— (UPI). — Despachos oficiales de la población de Gracias, anuncian que en la aldea de Quioco, próxima a Aquella, se descubrió el cadáver del jefe rebelde Florentino Vargas, uno de los acompañantes de Máximo Bejarano, en el gracasado asalto al cuartel de Gracias.

—: O :—

LIMA, 28.— (UPI).— El diputado boliviano, Jaime Arellano Castañeda, recibió anoche de manos del Vicepresidente de la Cámara de Diputados del Perú, encargado de la Presidencia, Dr. Carlos Enrique Ferreyros, la condecoración al Mérito por "Servicios Distinguidos" en el grado de Gran Oficial.

—: O :—

LIMA, 28.— (UPI).— Hoy viajará de regreso a La Paz, por vía aérea, el Presidente de la Cámara de Diputados de Bolivia, Germán Quiroga Galdo, después de haber permanecido aquí quince días.

El Dr. Quiroga Galdo, presidió la delegación de su país a la Primera Conferencia Interparlamentaria Americana, realizada en Lima, del 10 al 17 del presente.

—: O :—

LA HABANA, 28.— (UPI). — El ex Presidente Ramón Grau San Martín, declaró por televisión que "no soy optimista", con respecto a la situación económica de Cuba.

"Al parecer", dijo, "hay grandes dificultades al presente que posiblemente puedan resolverse por la atención que el Gobierno revolucionario dé al problema, pero al dinero hay que hacerlo circular (pues, de otro modo) no hay solución para el problema (económico)".

Chileno transformado en maestro de fútbol en Alvdalen, Suecia

ALVDALEN, Suecia, 28.— (UPI). — Un aprendiz de leñador, chileno ha hecho que aumente rápidamente el interés por el fútbol en esta pequeña aldea del norte de Suecia.

Ese leñador, de nombre Luis Gallindo y de 25 años de edad, es el entrenador y también el mejor jugador del club de fútbol Alvdalen, de sexta división de la Liga sueca. Juega como delantero, y se destaca por la precisión de sus tiros.

Gallindo, que dice haber jugado en segunda división en su país, declaró que no le agrada mucho el tipo de fútbol que se juega en Suecia.

"Los suecos —dijo— son demasiado bruscos en la cancha y a menudo los jugadores sufren lesiones".

El interés por el fútbol ha aumentado considerablemente desde que Gallindo comenzó a figurar en el equipo del Alvdalen. Posteriormente se hizo cargo de la labor de entrenador.

Aunque la cancha de fútbol de esta aldea parece más bien un pantano a consecuencia de las inundaciones causadas por el derretimiento de la nieve, unos 40 jugadores se entrenan diariamente en ella.

DESFILE DE LAS FF. AA. SE ERO ANIVERSARIO DE LA LUCION PORTUGUESA

28.— (UPI).— Veinte de las Fuerzas Ar- participaron hoy, en el celebrar el trigésimo aniversario de la re- que puso en el poder Salazar, Antonio de una columna de sol- aviadores de kilómetros de largo, Central Avenida de donde el Presidente República, Almirante Américo Thomax, recibió el saludo de los soldados. En el cielo, 64 aviones de caza de reacción hicieron algunas evoluciones durante el desfile.

Millares de civiles formaron se congregaron en las arterias por las cuales pasó el desfile, en una mañana de sol espléndido. Los mayores aplausos los cosecharon los paracaidistas, con sus boinas verdes, que marcharon con gran precisión.

También hubo paradas militares en otras ciudades importantes de la República, principalmente en Braga, donde se inició la revolución sin sangre del 28 de mayo de 1926. Dirigida por el Mariscal Gómez da Costa, la revolución se propagó rápidamente a todo el país. Las Fuerzas Armadas pusieron fin en esa ocasión al régimen de partidos del Parlamento.

Después de dos años de dictadura militar, Oliveira Salazar, fue invitado a participar en el Gobierno.

El diario "O seculo", comenta en su editorial de hoy, que "los hombres del 28 de mayo, querían básicamente orden y paz y la reorganización de la vida nacional". El órgano oficial "Diario da Manha", recalca que el ejército apoya solidamente al Gobierno de Oliveira Salazar.

DO DE OLIVEIRA

NCIAN DOS MINISTROS GABINETE DE DE GAULLE; ENADOS REEMPLAZANTES

28 (UPI).— El Presidente del Consejo, Michel esta noche los cargos que habían quedado vacan- Gabinete por las renuncias de los Ministros de In- Berthoin, y de Agricultura, Roger Boudet, nom- el primero de esos puestos a Pierre Chatenet, Se- Estado Adjunto a su despacho de Jefe de Go- para el segundo, a Henri Rochereau.

nombramientos se hicieron apenas 24 horas después presentadas por mal estado de salud, según esferas políticas se cree que la verdadera ra- un desacuerdo con el jefe del Gabinete a propósito de a dar al Parlamento el derecho a aprobar reso- respecto de los actos del Gobierno.

diario "Le Mond" da a entender que los dimitentes, que no son degaullistas, renunciaron por puesto de parte del Parlamento en su oposición a la negativa de Debré. El presidente del Consejo sos- si el Parlamento votara una vez por semana sobre y medidas del Gobierno, se volvería a las tácticas de obstrucción corrientes en la Cuarta Re-

Presidente De Gaulle conferenció hoy hora y media y se tiene entendido que dio a éste instrucciones sobre la mejor forma de reorganizar el Gabinete.

GINEBRA (Suiza). — El Secretario de Estado norteamericano, Christian Herter (izquierda), y el Ministro de Relaciones Exteriores francés, Maurice Couve de Murville, conversan acerca de la marcha de la conferencia de Ministros de Relaciones Exteriores, en Ginebra. Las reuniones de los Cancilleres de los Cuatro Grandes fueron interrumpidas por la muerte de John Foster Dulles. Se reanudarán el viernes 29, cuando los Ministros estén de regreso, después de haber asistido a los funerales de Dulles en Washington. (FOTO UPI).

OTRA AMENAZA PARA OCCIDENTE:

Rusia convertirá a Albania en una base militar del Pacto de Varsovia

DISCURSO DE KHRUSHCHEV EN KORCA ACONSEJO A GRECIA SE RETIRE DE LA OTAN.— DIRIGENTES DE CHINA COMUNISTA Y ALEMANIA ORIENTAL SE ENTREVISTARAN CON EL PRIMER MINISTRO SOVIETICO EN ALBANIA

BELGRADO, 28 (UPI).— El Primer Ministro soviético, Nikita Khrushchev, piensa convertir a Albania en una poderosa base militar del Pacto de Varsovia, según dijeron aquí hoy fuentes diplomáticas.

Los informantes señalan que la llegada a Tirana, la capital de Albania, del Ministro de Defensa de China Comunista, general Peng Teh-Huai, corrobora esta conclusión.

El general chino, que desempeña también el cargo de Viceprimer Ministro, se unió a Khrushchev y el Ministro de Defensa soviético, Rodion Malinovsky, en Albania.

Los tres visitantes, según los informantes, están formulando los planes para hacer de Albania un poderoso baluarte mediterráneo del mundo comunista.

Yugoslavia no ha hecho ningún comentario oficial a la visita de Khrushchev a su vecina comunista.

Sin embargo, los informantes dicen que la omisión de referencias a Yugoslavia en los tres discursos importantes pronunciados hasta ahora por Khrushchev parece encaminada a aumentar la significación de Albania y disminuir la de Yugoslavia.

Extraoficialmente, en los medios gubernamentales de Belgrado se expresa conformidad con los ataques del Primer Ministro soviético a las bases de proyectiles occidentales en Italia.

PIDE NEUTRALIDAD

VIENA, 28 (UPI).— El Primer Ministro soviético, Nikita Khrushchev, pronunció hoy en Korca, la mayor ciudad de Albania, un discurso en el que mezcló un consejo a Grecia para que abandone la Organización del Atlántico (OTAN), con un ataque al Ministro de Relaciones Exteriores de Alemania occidental, Heinrich von Brentano.

La agencia informativa albanesa informó sobre el discurso, pronunciado por el Jefe soviético en un mitin celebrado en una de las principales plazas de Korca, ciudad que está visitando en el curso de su viaje por el pequeño país satélite comunista.

Por otra parte, el Ministro de Defensa y Viceprimer Ministro de China comunista, Peng Teh-Huai, llegó hoy a Tirana, la capital albanesa, donde se espera que conferencie con Khrushchev y el Primer Ministro de Alemania oriental, Otto Grotewohl, sin que se conozca los asuntos de que se ocuparán.

El Jefe del Gobierno ruso llegó de Tirana a Korca, sólo a 15 kilómetros de la frontera greco-albanesa, a primera hora de hoy, y de momento no se sabe cuándo regresará a la capital.

Según la información de la agencia periodística albanesa, Khrushchev declaró que quiere que Grecia sea "un país neutral, de ser posible desligado de la OTAN, sin bases de proyectiles o armas nucleares, para que no se convierta en una amenaza y un peligro para nosotros", y añadió: "Peor al el diablo hace al Gobierno griego perder la razón, tanto peor para éste. Por eso, recomendamos al Gobierno griego... que desmantele las bases de proyectiles y armas nucleares en Grecia".

OTRA ADVERTENCIA

Al mismo tiempo tuvo también una advertencia para Italia en el mismo sentido, diciendo que la instalación de emplazamientos de proyectiles en su territorio no es forma de promover la paz.

Previniendo también, aparentemente, a Alemania occidental de que no debe tratar de influir en el curso de la Conferencia de Ministros de Relaciones Exteriores de Ginebra, el Jefe soviético declaró que la decisión de cómo y cuándo debe reunificarse a Alemania la adoptarán "los pueblos que participaron en la guerra para destruir el fascismo", y añadió:

"La Unión Soviética trabajará por la concertación de un tratado de paz con Alemania, gústele o no al señor Brentano... Von Brentano lo firmará indudablemente más tarde.

"Si eso no le gusta al Gobierno del señor Von Brentano, el pueblo alemán escogerá otro Gobierno y otro Ministro de Relaciones Exteriores que firmará el tratado de paz con Alemania, que redunda en interés del propio pueblo alemán".

Batista se propondría entrar en cualquiera forma a EE. UU.

CIUDAD TRUJILLO, 28.— (UPI). — El Servicio de Inteligencia dominicano (S. I. M.) informó hoy que ha descubierto un plan por el cual el ex Presidente de Cuba, Fulgencio Batista, exiliado en este país desde el primero de enero pasado, se proponía salir de República Dominicana clandestinamente para entrar a Estados Unidos "alegando cualquier pretexto, con el objeto de presionar a las autoridades norteamericanas, que insistentemente se han negado a darle visa para que lo admitan en aquel territorio".

Añade la declaración del S. I. M. —hecha por un vocero suyo— que tiene informes de que periódicamente se han estado reuniendo en el Hotel Sandy Surf, de Miami Beach, dos ex coroneles cubanos con un ciudadano norteamericano y otro un cubano "arreglando o acordando una cantidad de dinero que ellos piden por sacar a Batista de Ciudad Trujillo".

El vocero dijo que "anoche estaban en los puntos finales de la cantidad y está será depositada para ser efectiva a la entrega de Batista en Estados Unidos. Luego Batista será transportado por un avión suministrado por ellos".

Agrégase que hace pocos días Batista pidió al Gobierno domicano uno de los aviones incautados por éste y en uno de los cuales viajó a República Dominicana en enero pasado, y que no se accedió expresándosele que "un Gobierno serio no puede entrar en esas componendas para crearle problemas a un país amigo".

Dice el S. I. M. que Batista fue llamado por el Departamento de Emigración de Ciudad Trujillo para advertirle que "esta no es forma apropiada para salir del país, cuando el tiene todos los medios legales para hacerlo".

Protesta de tabacaleros contra la reforma agraria, catalogada de acción contrarrevolucionaria

PINAR DEL RIO, Cuba, 28.— (UPI).— El jefe militar de la provincia de Pinar del Río —la más occidental de Cuba— mayor Dermidio Escalona, declaró que la protesta de los agricultores de tabaco, el martes último, contra la reforma agraria, proyectada por el Gobierno, constituye una actividad "contrarrevolucionaria sin precedente".

Agregó durante una transmisión radial patrocinada por el Movimiento 26 de Julio que "nada ni nadie detendrá la reforma agraria ni las leyes revolucionarias".

Manifestó además que esas leyes "responden justamente al programa mínimo ofrecido a los campesinos que fueron sostén de la lucha contra los explotadores del pueblo cubano".

Una asamblea de pequeños agricultores acordó el martes último negarse a acatar la ley propuesta por el Primer Ministro, doctor Fidel Castro, que impondría la expropiación de las tierras en exceso de un máximo señalado por el Gobierno.

Uno de los agricultores amenazó con emprender una lucha de guerrillas en las montañas contra el Gobierno si el Primer Ministro rehusa modificar el decreto en cuestión.

Al responder a esa amenaza, el capitán del Ejército, José Antonio Arteaga, que también figuró en la transmisión, dijo: "Si los dueños de fincas van a la Sierra, serán fusilados, no por la justicia revolucionaria, sino por los propios campesinos".

Mientras tanto, una delegación de productores de tabaco de Pinar del Río, visitó los diarios y oficinas del Gobierno en La Habana, para exigir una entrevista con el Primer Ministro Castro, en vistas a la modificación de la Ley de Expropiación. Los productores dijeron representar diez mil familias que poseen unas tres mil caballerías de tierra que serían víctimas indebidas de la reforma agraria, que, en general, cuenta con su apoyo.

POR LO MENOS SON 20 DETENIDOS LOS DIRIGENTES SOCIALISTAS POR GOBIERNO DE FRANCO

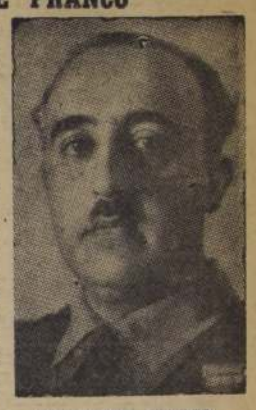

FRANCISCO FRANCO

MADRID, 28.— (UPI). — El Gobierno ha emprendido una nueva serie de redadas de jóvenes dirigentes socialistas, prosiguiendo la campaña del régimen del General Francisco Franco, contra los partidos políticos, prohibidos en España, con excepción de la falange, que apoya al Gobierno.

Noticias procedentes de los círculos de exilados en el extranjero, que dio a la publicidad hace tres días en Nueva York la revista antifranquista "Ibérica", afirman que las detenciones desde la semana pasada ascienden a un mínimo de 20.

Aquí se conoce sólo la identidad de 11 personas detenidas desde la semana pasada en Madrid, Valencia y San Sebastián.

Frente a los despachos del exterior, que citan mayor número de encarcelados, el Gobierno se ha negado hasta ahora a confirmar o desmentir las informaciones. Pero en fuentes habitualmente bien informadas de esta capital se cree que las detenciones, siguiendo el patrón de tales redadas gubernamentales contra los enemigos del régimen en el interior, pueden haber pasado ya fácilmente de ese número.

Las más recientes detenciones comenzaron cuando un grupo de estudiantes, que viene hace bastante tiempo exteriorizando su descontento con el franquismo, hicieron un llamamiento a la huelga general en señal de protesta contra la situación. Unas hojas señalaban como fecha para esta huelga el 25 del corriente, es decir el lunes de la presente semana. (Otras hojas, según "Ibérica", no señalaban fecha determinada, sino que se limitaban a poner alerta a la población para la declaración de la huelga general en toda la nación).

La rápida acción del Gobierno esta justificada por el hecho de que en España, no sólo los partidos políticos, sino también las huelgas, están proscritas, y se actúa contra ellas con energía y prontitud.

Entre los detenidos desde la semana pasada hay, por lo menos, dos conocidos socialistas de San Sebastián, cuatro de Valencia, y cinco de Madrid, en su mayoría estudiantes, catedráticos y profesionales.

IMPUESTO A NOTAS SOCIALES DE LOS DIARIOS CUBANOS ES CALIFICADO IRONICAMENTE

LA HABANA, 28 (UPI).— La prensa cubana reacciona hoy con tono de incredulidad y cáustica ironía ante el proyecto del Ministro de Hacienda, Rufo López Fresquet, de gravar con un impuesto a las notas de sociedad publicadas en los periódicos del país.

Diciendo "si es broma, puede pasar". El "Diario de la Marina" pregunta: "¿No cree el autor de esa idea que las mujeres cubanas son dignas de las alabanzas que les prodigan las crónicas sociales"?

"Mañana Libre" declara de plano: "El impuesto sobre la crónica social es ridículo. Tan tonto como la cantidad de adjetivos que se malgastaban en esas tareas. No olviden los autores de la reforma tributaria que de lo sublime a lo ridículo no hay más que un paso."

"Excelsior" se expresa así: "La noticia se ha publicado, pero nos resistimos a darla por cierta... Por otra parte, compartimos el criterio de quienes consideran improcedente que se obligue a las empresas periodísticas a convertirse en retenedores de un impuesto como ese".

Ulises Carbo, de "Prensa Libre", ridiculiza la propuesta diciendo: "A estas horas no sabemos bien si lo de los calificativos es una broma filipina o si es que Rufo López Fresquet ha pretendido —lanza en ristre— desbastar los enguatados y rimbombantes predios de las kiniseculares columnas de la crónica social... No hay que perder de vista el peligro que la medida puede entrar como limitación que supone para la libertad de expresión y sus implicaciones desafortunadas como idea de censura fiscal".

El proyecto que ha dado lugar a este revuelo, preparado por el Ministro de Hacienda, impone tributos a las notas de sociedad publicadas por los diarios. El proyecto de ley, ya sometido a la consideración del Consejo de Ministros, impone los siguientes gravámenes, que han de cobrar y liquidar al Gobierno los periódicos: un peso por cada nombre mencionado en las notas de sociedad, un peso por cada adjetivo, 10 pesos por pulgada de fotografías de la sección social, 100 pesos por cada mención de un título nobiliario.

Instituto de Prensa Internacional protesta contra amenaza de la libertad de información

BERLIN, 28.— (UPI).— El Instituto de la Prensa Internacional terminó hoy los tres días de su octava asamblea general con la aprobación de una protesta urgente contra la amenaza en potencia que para la libertad de prensa hay en un país del mundo libre.

En su última sesión, celebrada en el edificio del Congreso de Berlín occidental, la asamblea aprobó por unanimidad, en efecto, una resolución por la cual se amonesta a un partido político de Singapur por utilizar contra los periodistas facultades comprendidas en las disposiciones de seguridad, en especial contra los que trabajan en el diario "Straits Times".

Propuesta por Terkel M. Terkelsen, director del diario "Berlinske Tidende", la resolución condena toda discriminación que ponga a los periodistas en condiciones de desigualdad ante la ley.

Además, la asamblea acordó designar la ciudad de Tokio como sede de la asamblea del Instituto para el año próximo.

Terminada la asamblea, los directores y editores de diarios de 26 países asistentes a ella iniciaron una visita de ocho días por Alemania occidental, que los llevará a las fábricas de automóviles Volkswagen, de acero Krupp y a las ciudades de Hamburgo, Wiesbaden, Colonia y Bonn.

Sitios
DE OCASION
ENTREGANOS SITIOS URBANIZADOS DESDE $ 70.000 DE PIE Y $ 18,000 MENSUALES. PRECIO TOTAL: $ 935.000.
Regias ubicaciones, diferentes sectores de Stgo.
CONSBA SOC. LTDA. Construcciones Baratas
PHILLIPS 40 PLAZA DE ARMAS

BACHILLERATO
Curso para preparar bachillerato de julio — Pruebas generales y especiales — Clases de 17 a 20 horas — Se inicia el miércoles 3 de junio.
CURSOS DE MADUREZ
Para rendir en diciembre próximo, de una vez tercero y cuarto o quinto y sexto años de humanidades — Matrícula abierta hasta el 10 de junio.
CURSOS DE RECUPERACION
Para alumnos de humanidades que tengan deficiencias o malas notas en uno o más ramos — Clases en las tardes — Se inician el 6 de julio.
HUMANIDADES POR CORRESPONDENCIA
Se reciben consultas e inscripciones para cursos de humanidades por correspondencia, que se iniciarán en agosto próximo.
SOCIEDAD PEDAGOGICA VICENTE PEREZ ROSALES
CATEDRAL 1754 — FONO 80781 — ATENCION DE 15 A 19 HORAS

DONOSO SE RECUPERA lentamente en la reserva de su cuadro. La escena, captada por nuestro reportero gráfico, lo muestra cuando se apresta a intervenir, pero Sepúlveda hará el gol. Nada pudo hacer el mediozaguero Climent. A dos empataron estos conjuntos. Por los albicelestes actuó la mediazaga formada por Godoy y Zúñiga, la misma titular que jugó la semana pasada. Como puede apreciarse por la formación de los cuadros, que damos aparte, actuaron varios titulares. El puntero Becerra, de Palestino, anotó uno de los goles, demostrando estar en muy buen estado.

Ferro venció a Colo Colo en las reservas 1 a 0

En el preliminar de San Eugenio, Magallanes y Palestino empataron a 2

MAGALLANES y Palestino jugaron ayer en San Eugenio el primer partido de la reunión doble de las reservas, empatando a dos goles.

El resultado puede considerarse bastante justo, aunque durante los 80 minutos, de juego fue bien poco, lo que se vio. Hubo poca atracción o acciones de interés. La primera etapa finalizó empatada a uno. Abrió la cuenta el magallánico, Sepúlveda, a los cinco minutos; igualando el marcador el puntero Vial.

En la segunda fracción, Hurtado aumentó de penal para los albicelestes, a los 20'; pero un cuarto de hora más tarde lograba de nuevo la paridad el puntero Becerra.

Bajo las órdenes del árbitro Sergio Vera, los equipos formaron así:

MAGALLANES: Morales; Molina, López y González; Godoy y Zúñiga; Arettio, Sepúlveda, Cabrera, Hurtado y Elgueta.

PALESTINO: Donoso; Loayza, Plaza y Beperet; Ríos y Climent; Vial, Ramírez, Lemus, Espejo y González.

En el encuentro de fondo, Ferrobadminton dio cuenta de Colo Colo, por la anotación de 1 a 0. En realidad fue un match menos que regular, carente de todo interés, jugado en forma muy desordenada. Nada digno de destacarse, excepto el gol de los vencedores, a los 29' del primer tiempo por intermedio de Ríos.

Dirigió el juego el árbitro René Duval, y los cuadros formaron de la siguientes forma:

FERRO: Aguirre; Cruz, Recabarren y González; Barraza y Espasa; Valenzuela, Vásquez, Lorca, Zamorano y Ríos.

COLO COLO: Valencia; Montalva, Salazar y C. Soto; Pérez y Spencer; Subiabre, Ramírez, Rodríguez, Caris y Herrera.

Asistieron 1.171 personas, que pagaron $ 188.400.

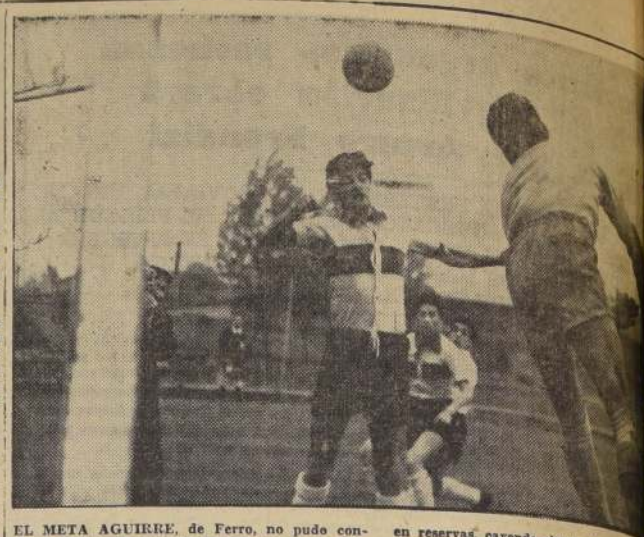

EL META AGUIRRE, de Ferro, no pudo contener el tiro de uno de los delanteros de Colo Colo, pero la pelota fue despejada por el zaguero Recabarren, tal cual lo vemos en el grabado. Los albos hicieron una deficiente presentación en reservas, cayendo sin apelación por la mínima frente a los fusionados. La antepasada fueron multados por el escaso público asistió ayer al único espectáculo fútbol en el día.

FERROBADMINTON venció en reservas a Colo Colo, por 1 a 0. Deficiente resultó la presentación de los albos. No lo hicieron mejor los fusionados, a pesar de contar en sus filas con varios titulares, como ser Vásquez, Valenzuela y Recabarren. Comandó el ataque aurinegro Mario Lorca, el recordado centrodelantero rojo y albo. Y la verdad es que Lorca lució muchas de sus cualidades.

Dudoso Meléndez en O'Higgins y reaparece Sánchez en la "U"

NO ES MUY SEGURA todavía la actuación de René Meléndez para el sensacional encuentro que disputará el domingo O'Higgins, frente a Universidad de Chile. Se estima, sin embargo, que su recuperación será tan oportuna como para permitirle ocupar su puesto en un encuentro de gran trascendencia. Son los dos primeros de la tabla, compartiendo el equipo de Rancagua el segundo puesto con Colo Colo.

Es el choque de los dos invictos y punteros, en Rancagua.— Colo Colo, el tercer equipo "grande", juega el clásico con Audax.— Palestino-Rangers, primer match de la séptima fecha, mañana en Santa Laura

PALESTINO con Rangers dan comienzo, mañana sábado, en Santa Laura, a la séptima fecha del campeonato de fútbol profesional de primera división. Los dos vienen de resultados distintos: Palestino perdió ante Colo Colo y Rangers obtuvo un triunfo valioso sobre Ferro. No se han anticipado cambios en ambas formaciones, aun cuando en Palestino hay algunas dudas respecto al insider José Fernández, que sufrió un golpe en el match anterior.

En la programación del domingo y de la fecha, destaca nítidamente el match que librarán en Rancagua los conjuntos de O'Higgins y Universidad de Chile. Es el choque del líder del torneo frente a O'Higgins, que no sólo marcha segundo en la tabla, sino que ha demostrado ser uno de los equipos de mayor calidad. René Meléndez, alto valor del ataque rancagüino, resultó lesionado en el encuentro con U. Católica; pero el entrenador Salerno cree que podrá recuperarse y jugar. En lo que toca a la "U", contará de nuevo con el concurso de Leonel Sánchez, que no pudo jugar en el último encuentro por estar sancionado por el Tribunal de Penas.

Otro de los partidos salientes de la jornada, se jugará en el Estadio Nacional. Se trata del clásico entre Colo Colo y Audax Italiano, que cobra renovado interés luego de la recuperación insinuada por Audax en su reciente victoria sobre Wanderers. Colo Colo es uno de los tres invictos del torneo —U. de Chile y O'Higgins son los otros dos—, y de ganar bien podría pasar a comandar el lote si se produce un empate en Rancagua. Son dos puntos trascendentales los que disputan albos y verdes. En el mismo campo de Ñuñoa se miden los elencos de Magallanes y Ferrobádminton. Interesante el partido, porque Magallanes, en vigorosa levantada, lleva tres fechas sin perder, y Ferro sólo tuvo su primer contraste en la fecha anterior.

En su cancha de Independencia, propicio a sus mejores performances, Universidad Católica buscará, frente a Unión Española, la rehabilitación que necesita, luego de su derrota, como local, frente a O'Higgins. No se han anunciado cambios en estos cuadros, aún cuando es probable que se introduzcan en el ataque de Unión, que no ha logrado caminar con eficacia.

Los dos partidos restantes de la fecha se disputan en canchas provincianas. Un clásico de añeja tradición es el que tendrá por protagonistas a Wanderers y Everton, en Playa Ancha, Valparaíso. En el once local vuelve Picó al ataque. Mientras tanto, La Serena visitará a San Luis, en su campo de Quillota, esta vez con su formación completa, incluyendo en el ataque a Roberto López, difícil de reemplazar, según se ha visto en los partidos donde estuvo ausente.

Panorama

"PANILO MONTERO PODRA JUGAR POR EL AUDAX".— Con este título dimos en forma exclusiva y adelantada, la noticia del acuerdo adoptado el miércoles en la reunión del Consejo de Delegados. Dimos como razón de peso, aparte de dar a conocer el criterio unánime que reinaba en el directorio, lo establecido por el Art. 10, letra i) de los Estatutos.

El corto debate que hubo en la sesión corroboró todo lo adelantado. El delegado de Colo Colo dejó en claro que la mesa no tenía obligación de llevar este caso al Consejo, pero, con su actitud demostraba una corrección y una deferencia a los clubes. Por tal motivo estimaba que no procedía discutirlo siquiera y que solamente debía darse un voto de confianza y aprobación a lo obrado por el directorio. Y así sucedió.

Nos alegramos que se haya sentado un precedente de corrección y que se mirara un poquito más la parte humana del problema, que iba en perjuicio directo de un club que procedió de buena fe.

—oOo—

POR FIN, ÑUBLENSE podrá jugar en su cancha de local y satisfacer en esta forma el anhelo de sus hinchas, que durante seis fechas debieron conformarse con seguir la campaña por radio o por la prensa. El domingo debuta en el Estadio Seminario, de Chillán, nada menos que contra el puntero Green Cross. La noticia de que la cancha estaba en perfectas condiciones la dio el miércoles en la noche el presidente de la Comisión de Canchas, Carlos Ríos, que es a la vez, el delegado de Wanderers. Los chillanejos, en los partidos amistosos que jugaron en su cancha, antes de comenzar el torneo, demostraron ser una fuerza peligrosa y difícil de doblegar en su medio; tuvieron varios triunfos. Ahora pueden volver a repetir esas performances y recuperar varios puntos, que a lo mejor no habrían perdido en canchas foráneas.

—oOo—

LA PROGRAMACION del Ascenso tuvo varios cambios esta semana. El partido fijado para ayer entre Iberia y San Bernardo, se suspendió, fijándose para el domingo como match único en Santa Laura. En cambio, Santiago Morning con Unión Calera jugarán el sábado de preliminar del encuentro entre Palestino y Rangers, en vez del domingo. Los restantes encuentros de provincias, se mantienen a firme.

—oOo—

LAS CONVERSACIONES entre Colo Colo y Juventus, de Italia, fueron desechadas la otra vez por el presidente de los albos, Antonio Labán, cuando estuvo en Buenos Aires. La razón, muy sencilla: los italianos cobraban la modesta suma de 40 mil dólares por jugar un partido. Algo más de cuarenta millones de pesos, aparte de pasajes y gastos de estada. Tendría que cobrarse por la galería por lo menos mil quinientos pesos.

PACAR

Juan Bosco venció en el Clásico Salesiano

Con gran entusiasmo se efectuó en la tarde de ayer el esperado "Clásico Salesiano" —entre los conjuntos del Liceo Juan Bosco y Gratitud Nacional— partido realizado en el Estadio Independencia ante 3.500 espectadores.

Nota descada de esta reunión fue la presencia del Orfeón de los Talleres de San Vicente y la Banda de la Gratitud Nacional que animaron en las respectivas "barras" con sus números musicales de su repertorio.

Los resultados fueron los siguientes:

Infantiles: Venció Gratitud Nacional: 2x0.

Intermedia: Empataron a dos tantos por lado.

Superior: Venció Liceo Juan Bosco 2x1.

Con este triunfo el equipo Superior del Liceo Juan Bosco continúa puntero de la competencia organizada por la rama escolar de la Universidad Católica, con 12 puntos a su favor y 2 en contra.

Los equipos del encuentro de fondo formaron como sigue:

LICEO J. BOSCO: Galazzi; Quezada, Herrera y Muñoz; Varas y Guzmán; Medina, Barrientos (Cap.), Samaniego, Vallejos y Zúñiga.

GRATITUD NACIONAL: Aníquez; Cerda, Cepeda y Alvarez; Cuevas y Quintanilla; Salinas, Rivas, Street, Oyarzún y Godoy (Cap.).

Nino Valdés favorito para su pelea de hoy

NUEVA YORK, 28.— (UPI).— El cubano Nino Valdés, aspirante a la corona mundial de peso completo, es el favorito, en proporción de 9-5, para la pelea en que mañana viernes intentará poner fin a la serie de triunfos consecutivos del joven boxeador Alonzo Johnson en el Madison Square Garden, para emprender una vez más la ascensión hacia la cumbre de la división máxima.

PELEAN ESTA NOCHE:

EMOCION DE NOCAUT EN EL MATCH LOAYZA - DIAZ

El noqueador iquiqueño enfrenta a un rival avezado, muy hábil y que registra una campaña airayente.— José Palma con otro argentino: Juan Romo

UN COMBATE que se anticipa de emoción es el que protagonizarán esta noche en el ring del Caupolicán, el campeón de Chile, Humberto Loayza, y Aurelio Díaz, buen valor del boxeo argentino en la categoría medio pesado. Su condición de noqueador de izquierda —pelea con la guardia invertida— hace de Loayza una figura siempre atractiva para el aficionado. Esto y los buenos antecedentes que se conocen de su adversario, rodea de mucho interés el cotejo pactado a 10 vueltas.

Es muy importante ganar para Loayza, ya que su propósito inmediato es pedir a la Confederación Sudamericana que lo incluya en una eliminatoria de la que saldrá el sucesor de Dogomar Martínez como campeón sudamericano de peso medio pesado. Es un derecho que el iquiqueño se ha ganado, si se recuerda que tiene un triunfo por nocaut sobre el brasileño Luis Ignacio, el principal postulante a esa corona. En todo caso, tiene que ratificarlo, y así lo desea él, en esta confrontación con Díaz, pugilista avezado, con una campaña destacada, en la que figuran más de cien combates de profesional y una gran mayoría de triunfos, habiendo enfrentado a los más altos valores de las categorías mediano y mediopesado. Buen boxeador, muy rápido para el peso, con defensa férrea, el peleador argentino parece ser un oponente harto serio para el campeón de Chile.

La reunión de esta noche en el ring de la calle San Diego, contempla otro cotejo internacional a 10 asaltos, y en el que cruzarán guantes los moscas José Palma, chileno, y Juan Romo, argentino. Es un compromiso difícil para Palma; pero, al mismo tiempo, una excelente oportunidad para que el hábil peleador que dirige Héctor Rodríguez dé un paso decisivo en sus pretensiones de enfrentar a Germán Pardo por el título de Chile. Romo fue derrotado por el campeón, de manera que será un buen punto de referencia para saber lo que puede hacer Palma en su futuro. El argentino tiene más actuación y experiencia, y ante el propio Pardo lo demostró. Es un buen mosca y no en vano está clasificado en el grupo de los 10 mejores del pugilismo argentino.

Otra nota que atrae es la nueva presentación que cumplirá el liviano Miguel Riquelme, profesional hecho en Argentina, donde alcanzó a completar un record de 15 triunfos. Debutó hace dos semanas en el Caupolicán, con una victoria por nocaut, que espera repetir esta noche frente a Sergio Guerra. Sin embargo, éste es un peleador recio, de temple y garra, que ganando o perdiendo, hace siempre combates intensos.

ES DE CUIDADO el compromiso que tiene esta noche Humberto Loayza. Necesita ganar al entrerriano Díaz, para entrar a una eliminatoria sudamericana por el título de la categoría mediopesado.

Perdieron River y Boca y ganó Racing

INDEPENDIENTE Y ARGENTINOS JUNIORS FUERON LOS VENCEDORES.— LA ACADEMIA GOLEO 4-2 A SAN LORENZO.— DOS MUERTOS Y MAS DE 100 HERIDOS EN LA PLAYA AL DERRUMBARSE UNA TRIBUNA

BUENOS AIRES, 28.— (UPI) —Los resultados del fútbol en el día de hoy fueron:

San Lorenzo 2, Racing 4; Vélez Sarsfield 3, Central Córdova 1; Atlanta 1, Newell's Old Boys 0; Independiente 1, River Plate 0; Boca Juniors 0, Argentinos Juniors 3; Rosario Central 2, Ferrocarril Oeste 1; Lanús 2, Huracán 1.

El partido en La Plata entre los equipos de Gimnasia y Esgrima y Estudiantes fue suspendido a los 29 minutos del primer tiempo, cuando el score era uno a cero a favor de Estudiantes, debido al accidente que ocurrió al ceder un tramo de las tribunas.

En la parte popular, cedió un techo de veinte metros de largo y unos ocho escalones de alto, causando la muerte de espectadores y dejando heridos a más de cien personas, algunas de gravedad.

Torneo de pimpón en Unión Española

DE ACUERDO con los planes trazados por el directorio de la rama de tenis de mesa, que preside don Francisco Gaete, esta tarde, a las 20.30 horas, se dará comienzo, en la sede de Unión Española, a un campeonato interno para damas, en el que se disputará un trofeo donado por Pedro Hugo López.

En esta competencia participarán conocidos elementos femeninos de la institución, tales como Gladys Grant, María López, Lucía González, Berna Isabel Grant, Raquel Cárdenas y Gladys Aguirre.

Audax goleó a la U. C. en Hokey

La tercera fecha de la primera rueda, se cumplió en la mañana de ayer, por el campeonato oficial de hockey en patines. Los resultados de los distintos partidos jugados, fueron los siguientes:

CANCHA AUDAX.— Primera división:

Audax (10): Cordero; A. Finalterry y R. Vargas; C. Pellegrini y M. Finalterry. Volante: Gamboa.

U. Católica (1): Alvarado; F. Castro y M. Barake; H. Valdivia y S. Holthuer. Volante: Portella.

Goles: M. Finalterry, 5; A. Finalterry, 3; Gamboa, 2; y Portella, 1.

En segunda división ganó Audax a la Católica 7 por 0.

CANCHA GUADALUPE. — Primera división:

Guadalupe (13): Moreira; Mourgues y Silva; Parra y Luna. Volante: López.

Ferrobádminton (5): Froman; Ahumada y Morales; Muñoz y Carvajal.

Goles: Luna, 4; Silva, 4; Mourgues, 3, y Parra 2. Ahumada, 2; Muñoz y Carvajal, 1.

En segunda división venció Guadalupe a Ferro, 16 por 4.

EN PEÑAFLOR.— Segunda división:

T. Bata (5): Sánchez; Erazo y R. Rodríguez; S. Rodríguez y H. Sánchez. Volantes: Sagredo, Nilo y Navarrete.

Miguel León Prado (1): Baeza; Madariaga y Ortiz; Pedruno y Kesse. Volantes: Riveros, Samaniego y Ambeus.

Goles: H. Sánchez, 3; S. Rodríguez, 1, y Erazo, 1. Ortiz, 1.

La próxima fecha consulta: Audax con Guadalupe, en Audax; Bata con U. Católica, en Peñaflor, y Ferro con Corinthians, en Guadalupe.

Concedido el pase para el retorno de A. Reyes

Rindió ayer una prueba satisfactoria ante la Comisión de Boxeo Profesional

La Comisión de Boxeo Profesional concedió ayer el pase para la vuelta al ring de Alberto Reyes. El ex campeón chileno rindió una satisfactoria prueba de eficiencia en los rounds de combate que realizó frente al profesional Rubén Herrera. Dio a entender Reyes que su físico se mantiene entero y que conserva la garra y la entereza que lo encumbraron a un lugar de privilegio en el concierto del pugilismo sudamericano. La prueba se realizó en el gimnasio del Ferroviario y atrajo a un público aficionado en una ocasión clara del interés suscitado el próximo reencuentro espectacular peleador.

Reyes, que vuelve a ser dirigido por Sabino Vidal, el hombre que lo llevó a la fama, pide, se presentará a pelear el viernes 5 de junio próximo en el Caupolicán, enfrentando a un profesional argentino. Campero.

DE VISITA en nuestra redacción estuvieron anoche los boxeadores argentinos Aurelio Díaz y Juan Romo. Enfrentan esta noche en el Caupolicán, a Humberto Loayza y José Palma, respectivamente. Díaz se mostró muy confiado, sin desconocer el peligro que encierra la zurda del campeón chileno. Ha peleado y ganado a adversarios parecidos: Perelló, Paulo de Jesús, Miguel Rodríguez. Peleó también con Merentino y Mauro Mina, perdiendo con el peruano en un fallo localista. Impresiona Díaz por su boxeo muy hábil y rápido.

Sao Paulo venció en Lima a Sporting Cristal 4-2

LIMA, 28.— (UPI).— El equipo Sao Paulo venció al Sporting Cristal por cuatro goles contra dos, en partido disputado esta tarde. El primer tiempo había finalizado tres a cero.

A las órdenes del réferi Edwin Hieger, los equipos se alinearon así:

SAO PAULO: Poy; Desordy, Mauro; Riberto, Dino, Víctor; Sylvio, Neco, Gino, Bibe y Canhoteiro.

SPORTING CRISTAL: Asca; Del Solar, Ruiza; Rovay, Bartoli, Lazón; Zunino, Loayza, Terry, Mosquera y Delgado.

Eran las 15.35 cuando el réferi dio orden de iniciar el match. Tras las primeras escaramuzas, los brasileños comenzaron a prevalecer y su presión sobre el campo local fue creciendo. Los defensas supo mantener invicta la valla Cristal, pero a los 25 minutos debió ceder. Un certero cabezazo de Neco y batió a Asca. Cinco minutos más tarde, Gino, desde lejos, remató con gran potencia y decretó la segunda caída de Cristal. A los minutos, Bibe añadió la tercera de junio mismo a la red. Con dominio de los [illegible] finalizó el primer tiempo.

Después del descanso los [illegible] nutos, los locales se [illegible] empeñosos y las acciones se [illegible] ron parejas. A los nueve [illegible] un excelente avance [illegible] rematado por Mosquera, [illegible] dejó sin chances a Poy.

Los peruanos continuaron [illegible] ciendo presión, pero la [illegible] te hizo que precisamente [illegible] fuera causante de la cuarta [illegible] del arco de Cristal. [illegible] Bibe dió en las piernas de [illegible] y se introdujo en la red. [illegible] minutos.

Deportivo El Debate tiene rifa benéfica

SE PONE en conocimiento de [illegible] dos los poseedores de números de la rifa pro fondos del Deportivo "El Debate", que ésta se efectuará mañana a las 12 horas en la sede del deportivo, Alameda [illegible]

A las personas que aún no han entregado sus talonarios [illegible] les avisa que tienen plazo hasta hoy a las 12 para hacerlo hasta hoy a las 12 [illegible] en la mencionada sede del deportivo; como asimismo se [illegible] los dueños de números que no [illegible] quisito indispensable para [illegible] bro de los premios de la [illegible] tención del número premiado, lo cual no se hará entrega [illegible] premio correspondiente.

La directiva del deportivo aprovecha la oportunidad para [illegible] público su agradecimiento a [illegible] las personas que contribuyeron [illegible] éxito de esta rifa, como también a los personales de los [illegible] dicios de la capital, por su [illegible] colaboración.

KID DINAMITA — POR SAM LEFF

Mañana 43.ª edición de las "500 Millas de Indianapolis"

61 ASPIRANTES A LOS MILLONARIOS PREMIOS HAN INSCRITO SUS NOMBRES EN LA CLASICA PRUEBA.— 18 DEBUTANTES Y SOLO UNA MAQUINA EUROPEA.— PROMEDIOS RECORDS.— BOLSA DE 300 MIL DOLARES PARA PREMIOS

INDIANAPOLIS, capital del Estado de Indiana, EE. UU. de América del Norte, será escenario, el sábado 30 del presente, de la cuadragésima tercera edición, de una de las competencias automovilísticas más importantes del mundo: las "500 Millas de Indianápolis.

La millonaria prueba (Jimmy Bryan, vencedor del año pasado, recibió más de 120.000 dólares de premios, más de 120 millones de pesos chilenos) revestirá esta vez especial renombre y [illegible]. Por primera vez, en su clásico historial, ha sido incluida por la Federación Internacional de Automovilismo, como evento oficial con puntaje, para la definición del Campeonato Mundial de Automovilismo de 1959. Cronológicamente —después del Gran Premio de Mónaco—, la segunda carrera del calendario de once pruebas confeccionado por la F.I.A. para clasificar al mejor volante del mundo.

[illegible] "500 Millas de Indianápolis" de este año, 61 especímenes de corredores han inscrito sus nombres. De éstos, [illegible] ya conocen la famosa pista de 2 y media millas de largo, en forma de rectángulo con esquinas redondeadas, [illegible] rectas de 200 metros, rectas de 1 kilómetro y con [illegible] de 12 minutos de inclinación en las curvas. De los 18 [illegible] nuevos, 7 siguen el diseño "Belond A.P. Special" [illegible] Bryan triunfó el año [illegible]. La única visita europea se ha hecho presente [illegible] es un "Eldorado Italiano" con motor "Maserati" de 8 cilindros del cual se [illegible] de la máquina de Bryan, montados sus motores al [illegible] y en una relación de 18 [illegible] de inclinación con respecto al horizontal, lo que da a [illegible] una apariencia achatada [illegible] relación al resto de la [illegible].

[illegible] selecto lote general, dos [illegible] ya han sido vencedores de Indianápolis: Pat Flaherty, campeón de las "500 Millas" de 1956, y Jimmy Bryan, campeón en [illegible]. Otros 36 corredores ya han estado presentes en la tensa y codiciada prueba. Se [illegible] además el curioso hecho de que hay uno que ha intervenido en trece oportunidades.

El record de promedio general de la carrera lo detenta, desde 1957, el veterano corredor californiano Sam Hanks, con 218.182 K.P.H., y el record de la vuelta Johnny Thompson, con 235.776 K.P.H.

El total de los premios a discernirse en la carrera asciende a 300.000 dólares, de los cuales la tercera parte va para el ganador, más los derechos de televisión y propaganda extra. La inscripción para la prueba vale 500 dólares (500.000 pesos chilenos).

De los cracks que ya se han clasificado para los lugares de privilegio en la partida, destacan una mejor opción Johnny Thompson, Eddie Sachs, Jim Rathmann (vencedor del Circuito Atocongo en Perú, seguido de nuestro compatriota Sergio Neder), Dick Rathmann (que nada tiene que ver con el anterior), Bobby Grim, Rodger Ward, Bob Weith, Eddie Johnson, Gene Hartley, Don Branson, Johnny Boyd, Duane Carter, Jimmy Daywalt, Jack Turner y Jimmy Bryan, vencedor del año pasado.

Como de costumbre, la carrera se definirá este año a 200 vueltas continuas, pero con derecho a detenerse para reabastecerse y cambiar neumáticos. En caso de accidente se dará a los corredores luz amarilla, lo que será una orden de bajar la velocidad a 138.765 K.P.H. y de mantener la posición que llevaban hasta ese momento en la pista.

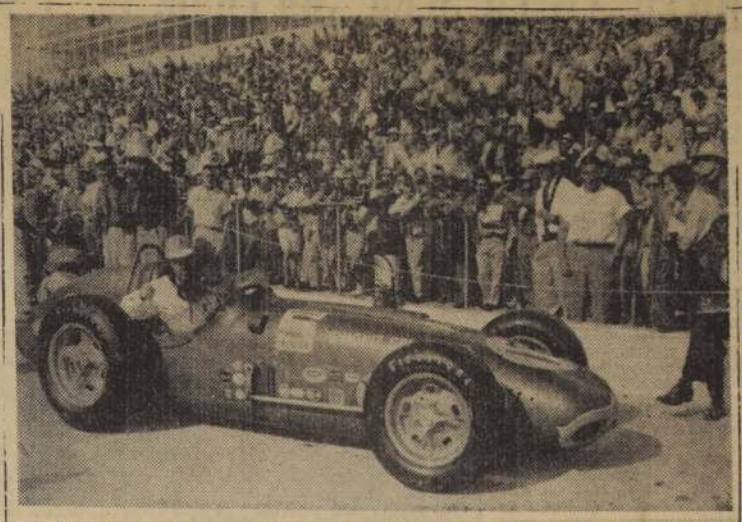

JIM RATHMANN, el extraordinario volante norteamericano que venciera brillantemente en el último "Circuito Atocongo de Perú (prueba en la cual nuestro compatriota Sergio Neder conquistó un honroso 2.o puesto), ya está dando que hablar para las "500 Millas de Indianápolis" de este año. En las pruebas de clasificación ganó el tercer lugar y se le señala como uno de los pilotos con más opción al triunfo. Rathmann remató 5.o el año pasado en Indianápolis. La clásica prueba se iniciará el sábado 30 del presente, con la participación de 61 astros del automovilismo internacional.

Sorprendentes derrotas de Ayala y Neale Fraser en Roland Garrós

El crack chileno cayó ante el sudafricano Ian Vermaak, y la raqueta número uno de Australia, frente al italiano Pietrángeli. "No sé lo que pasó ni por qué jugué tan mal", comentó Ayala después del match.— Vermaak, "El Pulpo Rojo", está favorito para la final

PARIS, 28 (UPI).— "No sé lo que pasó, por qué jugué tan mal", fue el comentario de Luis Ayala, el tenista chileno eliminado hoy en semifinal del Campeonato Internacional de Tenis de Francia.

La derrota del chileno, uno de los más destacados tenistas del mundo amateur, no fue la única sorpresa del día. Mayor aún fue la derrota de Neale Fraser, ahora la raqueta número uno de Australia, frente al italiano Nicola Pietrángeli.

Los 4.000 aficionados que se congregaron en el Estadio de Roland Garros, siguieron con gran excitación los dos matches que, para acentuar la sorpresa, se definieron en sets consecutivos. Vermaak, el desconocido sudafricano, liquidó a Ayala por 6/2, 6/1 y 6/4, en tanto que Pietrángeli dio cuenta de Fraser, por 7/5, 6/3 y 7/5.

En Durban, Sudáfrica, Vermaak es empleado en una tienda de artículos de sport. Si bien intervino en los campeonatos de Francia de 1957 y 1958, era prácticamente desconocido, porque no cumplió muy buen papel en tales oportunidades.

Pero hoy se destapó ante el chileno. La muchedumbre rápidamente lo bautizó de "El Pulpo Rojo", en vista de sus largos brazos y piernas, su rojo cabello y su habilidad para estar en todas partes.

Sus saques, cañonazos y poderosos smashes, lo ungieron prontamente favorito en la final, que disputará con Pietrángeli el sábado.

El italiano estuvo en gran forma hoy y superó en todos los terrenos a Fraser, que opuso tenaz resistencia.

El tercer set fue el más emocionante de los tres entre Ayala y Vermaak. El sudafricano se colocó prontamente en ventaja de dos games a cero, y si bien el chileno consiguió ganar un game, el "Pulpo Rojo" se puso cuatro a uno. El público se levantó para irse; pero entonces Ayala, en esfuerzo sobrehumano, contratacó, estando el sudafricano al saque, y no sólo se lo quebró, sino que se adjudicó a cero el game, de modo que elevó su haber a dos, contra los cuatro del vencedor. Este ganó el siguiente, para ponerse cinco a dos, y el chileno volvió por sus fueros en el octavo, de modo que el score era cinco a tres.

En el noveno game, en medio de gran tensión, Ayala consiguió salvar cuatro set points y al adueñarse del game quedó cuatro a cinco. Pero Vermaak lo remató en el siguiente y ganó el set 6/4.

"Traté con toda mi fuerza; pero simplemente no estuve en buena forma. Presumo que fue uno de esos días en que uno está condenado a perder", dijo Ayala, para añadir: "Vermaak es un excelente jugador, sobre todo en la red. Trataré de vengarme en Wimbledon".

En semifinales de singles del torneo de consuelo, el ex campeón junior argentino Ingoo Buding, ahora sin representación de país, eliminó al australiano Robert Hewitt, por 6/2 y 6/3.

En cuartos de final del singles juniors de varones, José Edison Mandarino, de Brasil, eliminó al francés Pierre Duxin, por 6/2 y 9/7.

En semifinales de singles de damas, la veterana raqueta húngara Susan Kormoczy, venció a la señorita Rosa María Reyes, por 6/3 y 6/0.

REGRESARON DE BRASIL

Por el servicio Comet IV, de Aerolíneas Argentinas, ayer llegaron a Santiago, para seguir viaje a Valparaíso, los atletas Eduardo Krum y Luis Cuevas, cadetes de nuestra Escuela Naval, que tuvieron una destacada actuación en el Torneo Internacional Atlético, celebrado recientemente en Sao Paulo, entre las selecciones de Argentina, Brasil y Chile, en disputa del trofeo "Guillermo García Huidobro". En el grabado, ambos elementos dirigiéndose a la Aduana del puerto aéreo de Los Cerrillos.

SIGUE IMBATIBLE EN SUDAMERICA

NUEVO RECORDMAN sudamericano del medio fondo, Ramón Sandoval, se impone con holgura en los 1.500 metros del torneo de campeones disputado en Sao Paulo, en el que el equipo chileno tuvo una halagadora actuación, venció en ocho pruebas del programa, superando todas las expectativas, al luchar estrechamente con el conjunto brasileño, campeón sudamericano. Ayer llegaron a Los Cerrillos sus integrantes, satisfechos de la actuación cumplida, que registró importantes superaciones, como lo dijeron las cifras, demostrando que si se mantiene este esfuerzo, el atletismo nacional puede colocarse nuevamente en primer plano, en plazo no lejano. El campeón del mediofondo vuelve a Estados Unidos, donde estudia, siendo posible que regrese a fines de año a Chile.

Comité Olímpico eliminó a la China Nacionalista

MUNICH, 28.— (UPI). — China comunista, logró un triunfo hoy, en su lucha para que se le dé reconocimiento internacional, al pedir el Comité Olímpico Internacional ella fuera de su seno a China nacionalista y, en cambio, invitar a Pekín a ingresar a ese organismo.

La decisión de la más alta autoridad del deporte amateur abrió la puerta para la primera participación de los rojos de China, en los Juegos Olímpicos.

Como aún no ha presentado oficialmente solicitud de incorporación, es poco probable que China comunista pueda tomar parte en los Juegos del año próximo, pero seguramente "invadirá" los de 1964, que se celebrarán en Tokio.

La China comunista se retiró del C.O.I., basándose en que [illegible] el control del deporte [illegible] el país de China". Los [illegible] Avery Brundage, presidente del C.O.I., serán reconocidos como representantes de [illegible] y elevan solicitud de [illegible].

La sorpresiva decisión se tomó después de hablarse de una presunta advertencia de los miembros del bloque soviético del C.O.I., de que éste encaraba "una profunda división y las más graves consecuencias", en relación con el problema de China. La advertencia, hecha en reunión a puertas cerradas del Congreso del C.O.I., reunido aquí, fue interpretada por muchos delegados como una amenaza de que los países comunistas podrían retirarse del movimiento olímpico y establecer sus propios "juegos comunistas". Al menos así lo informó una fuente autorizada.

La decisión de hoy está de acuerdo con una proposición formal de la Unión Soviética, pidiendo la expulsión de China nacionalista.

China Comunista se retiró del C.O.I., a comienzos de este año, después de pertenecer a él durante tres años, por no estar de acuerdo en que se siguiese prestando reconocimiento a los nacionalistas.

Junto con eliminarlos de su calidad de miembros, el C.O.I informó a los chinos nacionalistas que pueden pedir su readmisión si abandonan su afirmación de ser los únicos representantes de China.

El C. O. I. está dispuesto a "considerar" una solicitud de un Comité Olímpico "de Taiwan", (Formosa), dice la resolución del Comité. Pero el Canciller Otto Mayer, explicó posteriormente que no era probable que China nacionalista accediese a ésto.

Gran Bretaña designó su equipo para medirse con Chile por la "Copa Davis"

Hewitt, Davies, Billy Knight y Bob Wilson, los elegidos

LONDRES, 28.— (UPI).— Tres de los mejores tenistas de Gran Bretaña figuran en el equipo anunciado hoy por la Asociación de Tenis para jugar contra Chile en el match de cuartos de final por la Copa Davis, que se disputará en Santiago, los días 11, 12 y 13 de junio.

Los jugadores son: Mike Davies, que figura en el primer puesto del ranking británico; Billy Knight, que ocupa el segundo lugar, y Bob Wilson, que se halla en el tercero. El cuarto jugador británico será Alan Mills, clasificado [illegible] en el ranking.

Fue nombrado capitán del equipo John Barret, sexto en [illegible], pero no jugará.

BOTAFOGO FINALIZO INVICTO EN SUECIA

MALMOE, Suecia, 28.— (UPI).— En su match de despedida de Suecia, el equipo brasileño de fútbol Botafogo venció al combinado Malmoe-Norrkoeping, por tres tantos contra uno. Ya en el primer tiempo los vencedores se habían colocado en ventaja de dos a uno.

Arriba de 25.000 espectadores se instalaron en el hermoso Estadio de Malmoe. El tiempo era nublado y la temperatura de 15 grados. El combinado local contó con los servicios de siete jugadores internacionales.

Los elencos formaron de la siguiente manera:

BOTAFOGO: Ernani; Caco, Nilton Santos y Pampolini; Thome y Chicao; Garrincha, Paulinho, Didí, Waldyr y Zagallo.

MALMOE - NORRKOEPING: Tore Svensson; Ludqvist, Oeberg y Anders Svensson; Johansson y Lennart Svensson; Bild, Thillberg, Nilsson, Ekstroem y Holmqvist.

Habían transcurrido cinco minutos de juego, cuando los brasileños abrieron el score, por intermedio de su insider izquierdo Waldyr. Svensson, el arquero, rechazó con un fuerte puñetazo un remate de Paulinho, y Waldyr, que estaba alerto, envió la pelota al fondo de la red con certero puntapié.

El puntero derecho Harry Bild igualaría el marcador cinco minutos más tarde, al vencer desde corta distancia la valla defendida por Ernani.

Pero a los 33 minutos, los vencedores se colocaron de nuevo en ventaja, por medio del mismo Waldyr, que con potente tiro desde 25 metros de distancia marcó el segundo tanto de su equipo.

En un comienzo las acciones fueron parejas, pero al promediar el tiempo los brasileños predominaron y su dominio fue pronunciado en los minutos finales de la etapa. Desperdiciaron dos oportunidades muy buenas de aumentar la ventaja. A su vez, el arquero sueco sobresalió al atajar un furibundo remate de Paulinho y un espectacular cabezazo de Waldyr, poco antes de que el referí señalara la expiración de los 45 minutos.

En el segundo tiempo, Didí marcó el tercer tanto, a los 20 minutos de reanudado el juego. La jugada mereció una cerrada ovación del público. Paulinho hizo un pase demasiado fuerte, pero Didí se las ingenió para elevarse en el aire y desde una posición casi horizontal, despedir una volea que dejó sin chance al arquero Svensson.

Tanto los cronistas como los espectadores coincidieron en que éste ha sido el gol más hermoso y espectacular presenciado en el flamante Estadio de Malmoe, inaugurado durante el Campeonato Mundial del año pasado.

Schiaffino sufrió grave accidente

PADUA, 28 (UPI).— El futbolista uruguayo Juan Alberto Schiaffino, que juega por Milán, sufrió un trauma craneano a consecuencia de una colisión con otro jugador, en el partido que su club ganó hoy al Padua.

Schiaffino fue internado en una clínica privada, donde los médicos informaron que se lo mantendrá por un tiempo bajo cuidados observación para impedir complicaciones.

Unión Española ganó en pimpón

POR 5 PUNTOS contra 0, Unión Española derrotó ayer en pimpón a Talagante, en el match amistoso que sostuvieron en la cancha del Liceo de ese pueblo, estas dos representaciones.

En categoría superior defendieron los prestigios del equipo ganador los jugadores José González, Alejandro Echeverría y Julio Dragón, y los del vencido, Ricardo Ymescar, Luzbel Guzmán y Herbert Bravo.

En la división infantil, Unión Española se hizo representar por Nicolás Dragón y Enrique Sibilla.

Atléticas

REGRESARA SANDOVAL.— Fue lo que tuvimos conocimiento anteayer, mientras esperábamos la llegada a Los Cerrillos del equipo que actuó en el Torneo de Campeones de Sao Paulo, y que, seguramente, podremos confirmar en una charla con el doble recordman sudamericano del mediofondo. Se nos aseguró que finalizados sus estudios de educación física en el Lamar State College, regresaría a su patria en compañía de su esposa, y del heredero, que debe nacer en un mes más. Esto es justamente una de las preocupaciones para volver a Estados Unidos, por el momento, como la no menos importante de dar los exámenes. Fuera de ello, Sandoval está llevando una campaña dura en pistas americanas, con competencias dos o tres veces a la semana, que indudablemente le estarían resintiendo sus energías, y a pesar del entusiasmo y cariño con que defiende a su Universidad. Pero, así lo obliga su condición de uno de los mejores especialistas en la milla o en la media milla. Al tomar nuevamente contacto con la actividad del atletismo nacional, Sandoval se dedicará a los 1.500 y 5.000 metros, prueba ésta en la que debe lograr marcas de jerarquía, considerando sus tiempos en la primera. Y ya se sabe que aún las pruebas de fondo, son de velocidad, que hay que mantenerla constante y segura en las 12.5 vueltas. Como que con los 3'51" a 3'52" que anotaría de promedio en los 1.500 metros, según la opinión técnica, jendría que estar en 14'30" o menos en los 5.000.

EL DESEMPEÑO EN SAO PAULO.— Ramón fue al Torneo "García Huidobro" —como lo informamos exclusivamente—, comentar sus carreras en la pista de Pacaembú. Así, se limitó a obtener los 10 puntos, con un poco lejos de sus mejores condiciones físicas, malogradas por el tratamiento de antibióticos a que tuvo que someterse por infección al pie derecho. Esta contingencia le restaron energías, como nos declaró el mismo Mouat en 100 metros, y los antecedentes que se tenían de Keitel y Dilhan, abonaban su esencia de que si el atletismo muestra mantiene igual ritmo de evolución, puede recuperar en dos años más el cetro que perdió, ya parecía definitivamente, en Lima en 1939. Hay que agregar que los argentinos compartieron tan optimismo fondo. Los trasandinos fueron sorprendidos con la lucha que Chile le presentó a Brasil, después de la exhibición de capacidad brindada por el equipo juvenil en el reciente torneo de Buenos Aires.

PROYECTOS INTERNACIONALES.— Activa tarea desplegó en Sao Paulo el vicepresidente de la Federación Atlética de Chile, señor Horacio Walker, mientras dirigía el equipo en el Torneo de Campeones. Habituado a cambiar ideas de mayor vinculación, se reunió con los personeros de Brasil y Argentina en tal sentido, con bastante provecho. Desde Luego, se proyectó un torneo entre los seleccionados trasandino y chileno, para noviembre, que se efectuaría en Santiago, quedando como permanente, y fuera de la competencia anual para juveniles ya establecida. Otra noticia que proporcionó fue el interés de Argentina para realizar un torneo sudamericano en 1960, en Buenos Aires, con motivo del 50.o aniversario de la dirigente. Para ello, se adelantaría el oficial que debe efectuarse en Lima, aunque también se habló de no postergar éste, sino que sencillamente obtener del Congreso Sudamericano, que debe resolver estos asuntos, que se varíe en un año la rotativa de las sedes ya fijadas bianualmente.

CHILE CAMPEON S. A. EN DOS AÑOS MAS.— Tal fue el augurio de los entendidos paulistas, al analizar la actuación chilena en Sao Paulo, según nos decía el entrenador Albert Mainella, en Los Cerrillos, impresionados por la fuerza que está adquiriendo esta faena común de consagrados y de juveniles, que aportan frescas energías. Esto cuando criticaron la política de los campeones continentales de hoy, de no presentar nuevas figuras, y como lo hicieron los andinos, se recalcó. Elementos como Tornquist, el ganador del salto largo; Cuevas en triple, Buenos Aires.

OTROS ASPECTOS DEL TORNEO DE SAO PAULO.— Llamó la atención que los registros obtenidos entre el ABC, sudamericano, fuesen sólo regulares. Pero, de las informaciones recogidas entre dirigentes y atletas a su regreso, se deduce que influyeron varios e importantes factores. El mal estado de la pista, principalmente, como resultado de la intensa lluvia, que cesó sólo el día antes de la iniciación del programa, y que dejó el piso barroso, aún cuando de por sí ya lo es, y bien que lo conocemos. Pese al trabajo de dirigentes idóneos y de experiencia, como José Vicente y otros, fue imposible solucionar el problema creado, obligando a un apresuramiento en la organización, que presentó no pocas fallas. Al respecto, se recordaba en Sao Paulo el equipo de la Federación Chilena para estas empresas, que no tiene rivales en Sudamérica, como lo ha demostrado en los torneos realizados en el Estadio Nacional desde 1946. Después, mientras Chile subía en rendimientos, Brasil y Argentina retrocedían, salvo excepciones.

DEMOSTRACION. — Desde luego los locales perdieron dos saltos como demostración de ello, y cuando antes eran monarcas en brincar, como lo comentaba nuestro colega Caetano Paioli, en "Gazeta Esportiva". Tampoco tuvieron más fortuna en fondo y aún en mediofondo. L los trasandinos fueron desiguales, con algunas pruebas favorables, como la bala o la jabalina; y otras deficientes, como velocidad o medias distancias, fuera que en fondo sólo dispusieron del bien dotado Luis Sandoval, ausentes Suárez y Lemos. En suma, del insatisfactorio standard medio de marcas, no tuvo la culpa el atletismo chileno, que sólo recibió elogios, por su actuación, como porque con ella supo destacar, debidamente, la iniciativa nacida en Santiago, de efectuar estos torneos de campeones, que son auténtica selección. Para sólo dos hombres por prueba.

FRITZ

TORNEO ATLETICO PARA PRIMERA Y TERCERA CATEGORIAS, EL DOMINGO

Con el deseo de mantener en actividad a los atletas de primera categoría, y buscar nuevos valores en tercera, la Asociación Atlética de Santiago, bajo los auspicios de la Federación, ha organizado para mañana y el domingo, un torneo para varones y damas, que consulta las siguientes pruebas:

MAÑANA SABADO 30

(Pista del Estadio Nacional, en la mañana).

11 horas: Salto largo, pentatlón.

11.30 horas: Lanzamiento del dardo, pentatlón.

(Tarde):

14.45 horas: 110 metros vallas, varones.

15 horas: 100 metros planos, varones, series.

15.15 horas: 200 metros, pentatlón.

15.30 horas: 100 metros planos, damas, series; Lanzamiento de la bala, varones, además participa Kittsteiner; Lanzamiento de la bala, damas; Salto con garrocha y Pentatlón.

16 horas: Salto largo, varones.

16 horas: Salto largo, damas.

16 horas: 100 metros planos, contra el tiempo, para primera categoría.

16.15 horas: 100 metros planos, finales, damas y varones, y Lanzamiento del dardo, varones.

16.45 horas: Lanzamiento del dardo, damas; 1.500 metros planos y Pentatlón.

16.50 horas: 5.000 metros; Lanzamiento del disco, participa Hernán Haddad.

17 horas: Posta de 4x100, varones.

17.15 horas: Posta de 4x100, damas.

DOMINGO 31:

9.30 horas: 400 metros vallas, varones, contra el tiempo; Lanzamiento del disco, varones.

9.45 horas: 200 metros planos, varones, series.

10 horas: Lanzamiento del disco, damas; 200 metros planos, damas, series y Salto alto, varones.

10.30 horas: 800 metros planos, para primera categoría.

10.30 horas: Salto alto, damas.

10.45 horas: 200 metros planos, varones, finales.

11 horas: Salto triple, participa A. Standen; 3.000 metros steeplechase y Lanzamiento del martillo.

11.20 horas: 80 metros vallas, damas.

11.30 horas: 10.000 metros planos.

12.15 horas: Posta de 4x400 metros.

MOTOCICLISMO

Dos pruebas ganó ayer P. Gamberini

Paolo Gamberini, motorista de Audax Club Sportivo Italiano, se adjudicó ayer las dos pruebas principales de la reunión motociclística cumplida exitosamente en el Estadio San Agustín, bajo el control de la Federación Chilena de Motociclismo.

Los resultados generales de esta jornada fueron los siguientes:

[illegible]

8 VUELTAS. Máquinas hasta de 75 cc.— 1.o Rafael Escolano (Santiago Moto Club), 2.o Mario Serra (Universidad Técnica) y 3.o Patricio Millas (Audax C. S. Italiano). Tiempo del ganador: 14' 56" 2/5.

12 VUELTAS.— Máquinas de 76 a 150 cc.— 1.o Luis Gótica (Ingeniería M. C.), 2.o Horacio Madrid (Audax C. S. Italiano) y 3.o Luis Cristino (Audax C. S. Italiano). Tiempo del ganador: 21'55".

15 VUELTAS. Máquinas de 151 a 250 cc.— 1.o Paolo Gamberini (Audax C. S. Italiano), 2.o Alfonso Moreno (Santiago Moto Club) y 3.o Renso Agostini (Audax C. S. Italiano). Tiempo del ganador: 25' 04" 3/5.

16 VUELTAS. Máquinas de 251 a 1.200 cc.— 1.o Paolo Gamberini (Audax C. S. Italiano), 2.o Reinhold Winkler (Ingeniería M. C.) y 3.o Wladimir Presner (Santiago Moto Club). Tiempo del ganador: 17'39" 4/5.

HONROSO, DE PUNTA A PUNTA, EN LA SERIE SUPERIOR DE 1.400 METROS

El hijo de Welsh Honey superó por tres cuerpos en la meta a Gran Amigo, Yácora y My Lad.— Otros ganadores de La Palma: Parche Celeste, Toesca, Arabesca, Winston, Embrujado y Blue Gift.— Entre potrillos salieron de perdedores Yaquil (Trois Moulins) y Numeral (Nasr-Ed-Din).— Resultados generales completos y los acuerdos de los comisarios

SIN INCIDENTES se efectuó la reunión de ayer en La Palma y el programa se cumplió con normalidad, como también los resultados estuvieron dentro de las previsiones de la cátedra, pues triunfaron los favoritos: Numeral, Toesca, Séptimo de Línea y Winston, y muy cotizados Honroso, Arabesca, Embrujado y Blue Gift.

PARCHE CELESTE, EN LA PRIMERA.— Sin retiros se definió la serie inferior de los 1.400, y fue Calumniado el primero en adelantarse, seguido de Parche Celeste, Pitanay, Mis Amores y Graphites con Bañista y Tranquilino. Al entrar en la recta final se mantenía Calumniado, pero no demoró en acercársele Parche Celeste en firme avance. En los últimos 50 metros Parche Celeste superó a Pitanay y a Calumniado, anotándose en la meta un cuerpo delante de Pitanay. Tercero se mantuvo Calumniado, y cuarta Graphites. Quinta Tulahuén y sexta Mista Amores. Ultima La Guajira.

TOESCA, EN LA SEGUNDA.— En la sexta serie de los 1.400, los primeros en colocarse fueron Toesca, Hohenzollern, Extraño, Rouen y Danés. En los 900 metros quedó libre, en la vanguardia, Extraño y se mantuvo hasta la entrada a la recta, donde avanzaron con firmeza Toesca y Danés. Más efectiva fue la hija de Junin, y después de reñida lucha, se impuso en la meta Toesca, por medio cuerpo sobre Danés. A cabeza quedó tercero Extraño y cuarto Escudero, en empate con Cursado. Ultimo, Carnaval.

YAQUIL, POR TROIS MOULINS Y YARAVI.— El favorito Pelahuenco marcó el tren a poco de partir los 15 competidores de la tercera carrera. Lo seguían Yáquil, Tartarin y Vendaval con Abanderado al fondo. Una vez en la tierra derecha, Yáquil cargó de firme sobre el líder y lo dejó atrás, en las galerías. Al final, Yáquil no tuvo enemigos y en la meta consiguió cuerpo y medio sobre Pelahuenvo. A 4 y medio cuerpos se mantuvo tercero Tartarin, delante de Pebestero y Sun Shine. Sexto Zángano, en sugestivo debut, y últimos Gran Visir, Prete y Abanderado.

NUMERAL, POR NASR ED DIN Y TURBINA.— En su segunda presentación salió de perdedores este propio hermano de Nocturno, pero lo hizo en forma angustiosa sobre el debutante Saltarello. Desde la partida se los desprendió Numeral, seguido por Vizcaíno, Saltarello y Prete. En todo momento el favorito estuvo en la vanguardia, pero sus miles de partidarios en la tierra derecha no pudieron estar tranquilos ni un segundo, pues cuando esperaban que el alazán se desprendiera del grupo pasó lo contrario y se vio seriamente amenazado, en los tramos finales, por el violento avance de Saltarello, al que sólo pudo vencer por la mínima ventaja. El tercer puesto, a 3 cuerpos, para Almirantazgo. Cuarto Hincapié, y quinto Four Way, muy abierto. Ultimo Torineso, que debutaba.

HONROSO, PUNTA A PUNTA.— En la primera serie de los 1.400, desde la partida se vio a Honroso adelante, perseguido, por Rififi, Yácora y Río Amargo, con Escamillo, último libre. Se mantuvo firme el del "Bendor", delante de sus enemigos y una vez que todos corrían en la recta decisiva, Honroso conservó su ventaja y sin mayores riesgos finalizó la distancia con 3 largos sobre Gran Amigo. Tercera Yácora; cuarto My Lad, y quinto Mendel. Ultimo Alerón.

ARABESCA, EN LA SEPTIMA.— Sin retiros se cumplió la quinta serie de los 1.400 y los primeros en avanzar fueron Samuel, Kon Kon y La Brasilera. En los 1.200 metros La Brasilera quedó libre, dos cuerpos delante del grupo y se mantuvo la de Salfate, hasta el comienzo de la recta final. Allí recibió la violenta arremetida de Arabesca y Emeline, y ambas yeguas la dejaron atrás, frente a las galerías. En reñida lucha que se prolongó hasta la meta, pudo, finalmente, imponerse por mínima ventaja, Arabesca, en gran faena de Enrique Araya, sobre Emeline. Se mantuvo tercero Kon Kon, y cuarta, Welsh Crown, a cabeza. Quinta Bi, que tuvo tropiezos para atropellar, y sexto Fosforito. Ultimo Fairchild.

WINSTON, EN LA OCTAVA.— Huamballi y Angouleme no intervinieron en la segunda serie de los 1.400 metros. Cuando el campo quedó libre, Atómico con Superunda lucharon por el primer puesto y luego la yegua quedó libre al frente, perseguida por Atómico, Winston y Fastute, con Bombat Duck, último.

En los 700 metros, Diablo Colorado se situó tercero y una vez en la recta este defensor del stud "Choapa" desplazó a la puntera y parecía el seguro vencedor. Pero, en los cien metros finales, se hizo presente Winston, con gran empuje, y después de reñida lucha con Diablo Colorado lo venció en la meta, por dos largos. El tercer puesto para Pomaire, y cuarta, Calentura. Quinto Fastute y sexto Atómico.

EMBRUJADO, EN LA NOVENA.— Los 18 rivales de la novena partieron con Mirada en punta, seguida de cerca por Embrujado. En los 900 metros, Cabo de Hornos desplazó a la puntera, y en lucha con Embrujado llegaron a la recta de Vivaceta. Frente a las galerías, Embrujado superó a Cabo de Hornos, y en la meta lo derrotó por cuerpo y medio. A tres cuerpos finalizó, tercero, Morrow; cuarta, se mantuvo Mirada, y quinto Oro en Polvo. Férula y Emula, últimas.

BLUE GIFT, EN LA FINAL.— Esta pupila de Orellana cerró la jornada, y aprovechando una partida en extremo favorable, que originó protestas del público, tomó de inmediato tres cuerpos, delante de Kemal Pashá, Masterlike y Canta Gitana, a la que seguía de cerca Fidias.

Cuando todos corrían en el terreno derecho se agruparon los cuatro primeros, pero frente a las galerías, nuevamente, Blue Gift, mostrando excelente training, dejó atrás a sus perseguidores y al final también se defendió del rush de Fidias, hasta derrotarlo en la meta, por el pescuezo. A media cabeza finalizó tercera, Canta Gitana, y cuarto Masterlike. Quinto S.O.S. y sexto, Kemal Pashá. Penúltimo Machetero y último Bambuco.

DOS ASPECTOS DE LA CARRERA CLASICA DEL HIPODROMO CHILE.— Arriba, al pasar los rivales por primera vez frente a la meta con Asombroso en el primer lugar; luego, vemos la llegada en que Cocotero aventaja por escaso margen al pensionista de Petit, al que obstaculizó en su libre acción y que determinó el distanciamiento del vencedor. Tercero se ve a Bob en increíble avance desde el fondo.

Resultados generales de las carreras de ayer en el Hipódromo Chile

846.—PRIMERA CARRERA.— 1.400 metros.— Handicap.— Séptima Serie.— $ 340.000.

			G.	P.
779	1.o	PARCHE CELESTE, 54 kilos; por Cimarrón y Baratura, 4 años, del Stud "Paz". Jinete: J. Aravena	72750	30500
795	2.o	Pitanay, 52; F. Pizarro	64080	28670
735	3.o	Calumniado, 46; F. Meneses	156160	66880
675	4.o	Graphites, 50,5; V. Barra	60790	20800
796	5.o	Tulahuen, 47,5; C. Lorenzo	17840	8760
796		Mias Amores, 52; G. Ayub	1060	520
798		Rey de Bastos, 57; S. Véliz	48130	20410
796		Monte Real, 53,5; J. Sandoval	39880	18890
796		Tranquilino, 53,5; J. Barrios	122730	58690
795		Bañista, 52,5; N. Vásquez	22400	9190
799		Johny, 51,5; O. Jorquera	19740	29630
816		Maravilla, 51,5; G. Farfán	95250	39850
679		Mótica, 51; F. Guzmán	64690	27540
796		Al Agua Pato, 50; A. Mora	10580	5370
796		Bailarina, 48,5; L. Gutiérrez	6840	2700
627		Mis Hilda, 45; R. Hevia	10050	6030
808		Cochayuyo, 48,5; C. Paredes	45910	27760
795		Emulación, 47,5; H. Arancibia	17630	8380
723		Siete Alegre, 45; M. Gatica	21350	10300
735	Ult.	La Guajira, 50; O. Castillo	6620	1600
			965460	423060

GANADA por un cuerpo; el tercero a 3/4 de cuerpos. Tiempo: 1.28 4/5. Preparador: M. Valenzuela.
DIVIDENDOS: $ 96 y $ 30; $ 32 y $ 19.

847.—SEGUNDA CARRERA.— 1.400 metros.— Handicap.— Sexta Serie.— $ 340.000.

			G.	P.
797	1.o	TOESCA, 49,5 kilos; seis años, por Junin y Troyana, del Stud "Talcarehue". Jinete: S. Vera	122800	62102
681	2.o	Danés, 52; O. Muñoz	114654	42362
736	3.o	Extraño, 51; F. Guzmán	80320	25340
797	4.o	Cursado, 57,5; G. Saavedra	31820	12825
797	4.o	Escudero, 51,5; J. Sandoval	29070	12573
765		Hohenzollern, 54,5; L. Toledo	79190	27925
797		Almendrada, 49; H. Arancibia	17230	8415
827		Doña Marila, 62; G. Jorquera	20140	7010
766		Rosamel, 54; M. Díaz	122540	122540
797		Rouen, 53,5; O. Ojeda	80920	35771
766		Filmada, 52,5; J. Barrios	5690	2275
707		Don Iván, 50,5; N. Vásquez	7740	3915
801		Owan, 51,5; F. Suárez	22455	8304
797		Everest, 51; H. Olguín	46220	46220
797		Moharra, 50; G. Farfán	20420	10405
765		Rien a Faire, 53; R. Hevia	1020	800
797	Ult.	Vascón, 49,5; F. Gatica	21840	11390
			827389	332725

GANADA por medio cuerpo; el tercero a cabeza. Tiempo: 1.28 3/5. Preparador: A. Ramírez. Corrieron todos.
DIVIDENDOS: $ 50 y $ 16; $ 19 y $ 25.

848.—TERCERA CARRERA.— 1.200 metros.— Condicional.— $ 500.000.

			G.	P.
799	1.o	YAQUIL, 55 kilos; dos años, por Trois Moulins y Yaravi, del Stud "Santa Adela". Jinete: H. Salas	70305	29496
799	2.o	Pelahuenco, 54; J. Aravena	200158	79066
737	3.o	Tartarin, 55; R. Silva	39840	16670
737	4.o	Pebetero, 55; G. Farfán	47420	21034
737	5.o	Sun Shine, 55; M. Alquinta	48260	24311
—	6.o	Zángano, 54; L. Fuentes	4040	1730
142		Alter Ago, 55; E. Araya	23310	6010
680		Curipeumo, 54; F. Guzmán	27230	12780
799		Harris, 55; E. Soto	12120	4330
776		Laud, 53; J. Sandoval	2500	1380
—		Sinal, 53; J. Barrios	7740	3230
737		Vendaval, 53; S. Véliz	122455	47681
955		Gran Visir, 55; A. Urrutia	29140	15500
777		Prete, 55; M. Maturana	55690	21462
738	Ult.	Abanderado, 54; L. Toledo	1950	1305
			701552	286485

GANADA por dos y medio cuerpos; el tercero a cuatro y medio cuerpos. Tiempo: 1.14 4/5. Preparador: R. Maggi.

DIVIDENDOS: $ 74 y $ 20; $ 14 y $ 27.

849.—CUARTA CARRERA.— 1.200 metros.— Condicional.— $ 500.000.

			G.	P.
738	1.o	NUMERAL, 55 kilos; dos años, por Nasr Ed Din y Turbina, del Stud "Mamoto". Jinete: M. Maturana	356954	96054
—	2.o	Saltarello, 55; J. Escobar	73540	22095
777	3.o	Almirantazgo, 55; E. Araya	61465	21773
799	4.o	Hincapié, 53; C. Ojeda	54382	20873
799	5.o	Four Way, 55; G. Farfán	128805	34290
628	6.o	Vizcaíno, 54; N. Vásquez	14135	8364
737		Arrebol, 55; F. Meneses	3140	1100
799		Galgo Rubio, 53; M. Araneda	3868	1630
—		Manotón, 54; L. Fuentes	5180	2220
776		Pies Negros, 55; O. Muñoz	25060	10959
737		Regreso, 53; J. Barrios	7400	3450
778		Condado, 53; F. Toro	9365	4780
776		Grinchillo, 55; J. García	1200	1105
—	Ult.	Torinesco, 55; C. Giraldes	1050	500
			745674	249745

GANADA por media nariz; el tercero a tres cuerpos. Tiempo: 1.14. Preparador: F. Jacial. No corrió Quevendón.
DIVIDENDOS: $ 15 y $ 12; $ 17 y $ 17.

850.—QUINTA CARRERA.— 1.400 metros.— Handicap.— Primera Serie.— $ 450.000.

			G.	P.
621	1.o	HONROSO, 52 kilos, siete años, por Welsh Honey y Cobra, del Stud "Bendor". Jinete: A. Núñez	199695	49372
768	2.o	Gran Amigo, 49,5; H. Pilar	479867	147735
770	3.o	Yácora, 51; F. Pizarro	70860	33227
723	4.o	My Lad, 47; F. Meneses	87588	37160
212	5.o	Mendel, 53,5; J. Barrios	13460	4953
791	6.o	Rififi, 48; H. Obregón	90520	90520
800		Río Amargo, 58,5; L. Toledo	18720	8383
740		Raicha, 49,5; G. Farfán	70585	26973
814		Escamillo, 48; C. Lorenzo	64585	26392
714	Ult.	Alerón, 47,5; S. Vera	66115	25899
			1156895	399545

GANADA por tres cuerpos; el tercero a dos cuerpos. Tiempo: 1.25 3/5. Preparador: R. Allen.
DIVIDENDOS: $ 43 y $ 14; $ 11 y $ 17.

851.—SEXTA CARRERA.— 2.000 metros.— Clásico "Valparaíso Sporting Club".— Handicap.— 750.000 pesos.

			G.	P.
683	1.o	SEPTIMO DE LINEA, 52 kilos; cinco años, por Mio Sea y María Fe, del señor A. Petit. Jinete: S. Allende	252307	72523
770	2.o	Cocotero, 48; S. Vera	184589	59839
682	3.o	Bob, 48; F. Meneses	83440	25810
712	4.o	Dolcezza, 58; R. Parodi	143565	39736
798	5.o	Resfrío, 45; F. Gatica	45610	18696
277	6.o	Asombroso, 54; E. Soto	217102	43777
761	7.o	Mary Lys, 46; G. Farfán	81940	26844
			1008553	237235

GANADA por nariz; el tercero a un cuerpo. Tiempo: 2.8 2/5. Preparador: A. Petit. Ganó Cocotero y fue distanciado a segundo.
DIVIDENDOS: $ 30 y $ 16, y $ 17.

852.—SEPTIMA CARRERA.— 1.400 metros.— Handicap.— Quinta Serie.— $ 340.000.

			G.	P.
801	1.o	ARABESCA, 53,5 kilos; tres años por Rol D'Atout y Alzada, del Stud "Forever". Jinete: E. Araya	285510	103736
801	2.o	Emeline, 52; R. Montoya	305242	105876
801	3.o	Kon Kon, 48; H. Pilar	62505	22138
801	4.o	Welsh Crown, 54,5; J. Sandoval	167455	50330
809	5.o	Bi, 50,5; A. Núñez	204173	70260
801	6.o	Fosforito, 51; F. Meneses	116503	26131
719		Rosa Inca, 54; A. Urrutia	258325	89722
771		Last Dream, 53,5; J. Barrios	5780	1610
684		Evita, 50,5; C. Paredes	14660	6592
771		Militante, 52; R. Hevia	1890	950
801		Vissla, 51,5; E. Soto	4970	1873
771		Correltuana, 51; F. Guzmán	103310	35768
741		Dormida, 51; F. Gatica	73490	32181
771		Fairchild, 51; H. Arancibia	3580	2224
771		Samuel, 51; G. Farfán	23470	9570
769		Thorez, 50,5; S. Allende	72785	23206
801		Hormiguera, 49,5; H. Basay	22929	13655
801		Armonioso, 48,5; G. Ayub	17930	7335
801		Gobernador, 48,5; H. Salas	89580	31930
801		La Brasilera, 48,5; O. Castillo	59407	21704
			1893675	656002

GANADA por media nariz; el tercero a tres y medio cuerpos. Tiempo: 1.28. Preparador: G. Sarmiento. Corrieron todos.
DIVIDENDOS: $ 49 y $ 18; $ 18 y $ 48.

853.OCTAVA CARRERA.— 1.400 metros.— Handicap.— Segunda Serie — $ 400.000.

			G.	P.
802	1.o	WINSTON, 51 kilos; tres años, por Liberty y Nokaway, del Stud "Inflexible". Jinete: F. Pizarro	272964	94330
711	2.o	Diablo Colorado, 57,5; J. Escobar	317182	81561
772	3.o	Pomaire, 49,5; H. Obregón	133565	49613
802	4.o	Calentura, 46; F. Meneses	146338	66409
802	5.o	Fastute, 47,5; G. Farfán	110775	42559
685	6.o	Atómico, 47; F. Gatica	431890	137066
768		Superunda, 59; M. Araneda	10940	5200
772		Tanaguarena, 53,5; R. Olivos	79235	25045
742		Bombat Duck, 52,5; S. Allende	59655	22924
823		Regador, 51,5; H. Basay	160353	53974
			1723627	578679

GANADA por dos cuerpos; el tercero a tres y medio cuerpos. Tiempo: 1.26 2/5. Preparador: J. García. No corrieron: Huamballi y Angouleme.
DIVIDENDOS: $ 47 y $ 17; $ 18 y $ 24.

854.—NOVENA CARRERA.— 1.400 metros.— Handicap. Cuarta Serie.— $ 340.000.

			G.	P.
687	1.o	EMBRUJADO, 48,5; kilos; cinco años, por Empire y Encinal, del Stud "Ivonna". Jinete: N. Vásquez	403535	113375
763	2.o	Cabo de Hornos, 48; S. Arellano	241781	70400
773	3.o	Morrow, 53; A. Urrutia	98020	39120
803	4.o	Mirada, 54,5; H. Pilar	237166	92377
773	5.o	Oro en Polvo, 56; L. Toledo	20090	8500
769	6.o	Ipinco, 53,5; G. Farfán	270178	83381
773		Tasajo, 54; J. Sandoval	57149	17171
808		Cachaco, 50; F. Suárez	27695	6080
773		Delmonte, 51,5; U. Gaete	49588	17118
331		Uncoyén, 49,5; L. Paredes	32510	15044
803		Conjuración, 49; O. Castillo	11205	4776
687		Puchegui, 48,5; V. Barra	59947	16427
803		Don Nicasio, 46; Hg. Pilar	11320	4674
781		Nereidita, 46; S. Allende	26240	7791
744		Bienvenida, 47; F. Meneses	259226	80445
769		Ciprio, 47; H. Obregón	196560	67293
803		Emula, 53; E. Frías	196560	67295
803	Ult.	Férula, 54; H. Galaz	110625	34190
			2122477	680202

GANADA por cuerpo y medio; el tercero a tres y medio cuerpos. Tiempo: 1.26 4/5. Preparador: G. D. Cerda. Corrieron todos.
DIVIDENDOS: $ 38 y $ 18; $ 23 y $ 34.

855.—DECIMA CARRERA.— 1.400 metros.— Handicap.— Tercera Serie.— $ 360.000.

			G.	P.
264	1.o	BLUE GIFT, 50 kilos, tres años, por Blue Boy y Panameña, del Stud "El Carmen". Jinete: F. Meneses	411435	91194
769	2.o	Fidias, 54; E. Soto	363763	112464
804	3.o	Canta Gitana, 49; G. Farfán	238164	77045
804	4.o	Masterlike, 60,5; M. Maturana	322605	59129
685	5.o	SOS, 57; N. Vásquez	158355	55089
804	6.o	Kemal Pashá, 55,5; L. Toledo	321800	93574
773		Baladi, 50,5; H. Olguín	36935	11830
773		Príncipe Moro, 48,5; G. Jorquera	90770	32640
735		Mayita, 50,5; L. Paredes	77555	26620
686	Ult.	Bambuco, 50,5; C. Paredes	176582	42601
			2270792	661593

GANADA por pescuezo; el tercero a nariz. Tiempo: 1.27 2/5. Preparador: L. Orellana. No corrió: Taurus.
DIVIDENDOS: $ 41 y $ 18; $ 16 y $ 19

SEPTIMO DE LINEA, POR JUSTO DISTANCIAMIENTO DE COCOTERO

LOS DOS MIL METROS del Clásico "Valparaíso Sporting Club", disputados ayer en el Hipódromo Chile, se resolvieron por un estrecho triunfo, en la pista, de Cocotero sobre el favorito Séptimo de Línea, pero, momentos más tarde, fue alterado ese orden en un ajustado fallo de la Junta de Comisarios, en favor de Séptimo de Línea.

Los siete rivales partieron con Asombroso en punta, seguido de cerca por Resfrío, Dolcezza y Mary Lyss, en tanto que último, a varios cuerpos, quedó Bob, por pésima partida. Al pasar frente a las tribunas, Asombroso se desprendió de Resfrío y una vez en la recta opuesta, el mulato de Pombó marcó tres largos sobre Resfrío, Dolcezza y Cocotero, al que seguían Séptimo de Línea y Mary Lyss. Este orden se mantuvo hasta los 700 metros, donde decayó totalmente Asombroso y de inmediato fue superado por Dolcezza, y con la hija de Final Verdict en el primer puesto, entró el grupo a la tierra derecha. Frente a las galerías avanzó con gran ímpetu Cocotero y también Séptimo de Línea. En momentos en que Cocotero dejaba atrás a Dolcezza, se hizo presente el favorito Séptimo de Línea, que fue cruzado por Cocotero. Luego de espectacular lucha, que precisó del fallo fotográfico, se dio como ganador a Cocotero, por nariz sobre Séptimo de Línea, pero de inmediato el público apostador inició sostenida rechifla y luego el jinete del pupilo de Petit entabló el reclamo de rigor, que los comisarios no demoraron en acoger y ordenaron el pago de apuestas de Séptimo de Línea. El tercer puesto, a un cuerpo, para Bob, cuya avance desde el fondo fue muy poderoso y demostró excelente training. Quinto Resfrío, fuera de su distancia; sexto Asombroso y última Mary Lyss, en descabellada aventura desde el provinciano Sporting Club.

Segundo Allende, jinete del ganador, muy sereno y efectivo en su trabajo y sin perder el control, luego de ser cruzado, en terreno decisivo, consiguió descontar ventajas hasta comprometer muy de cerca a Cocotero, detalle reglamentario que decidió el distanciamiento.

EL HIPODROMO CHILE ESTUDIA LAS BASES DE PRUEBA INTERNACIONAL

El directorio del Hipódromo Chile, en su última sesión, estudió la posibilidad de organizar en el futuro una carrera internacional, con la intervención de renombrados caballos extranjeros. Sería una prueba de tipo similar a las que se realizan anualmente en Lima, Buenos Aires, Montevideo, Río de Janeiro y Sao Paulo.

A tal efecto se han iniciado diversos trámites, escuchándose en la última sesión de directorio un interesante informe sobre la materia presentado por el asesor hípico, don Bernardo Zegers. Junto a aspectos financieros de esta carrera internacional, el señor Zegers señala que ella debería disputarse sobre una distancia de 3.000 metros y a pesos iguales.

El Hipódromo Chile continuará el estudio de esta materia y confía que la idea podrá cristalizar en algo de positivo beneficio para el turf nacional.

CORTAS del TURF

SIN DUDA alguna, la nota espectacular de la tarde, fue esa fabulosa atropellada de Blackbushes que, desgraciadamente, para sus colores, no alcanzó el mejor éxito. Corriendo, como siempre, lejos de los punteros el pensionista de Urquidi entró a la recta en el lugar de retaguardia y aún frente a las populares nada tenía que hacer. Pero de ahí para arriba el defensor de las sedas del Santa Isabel comenzó a descontar terreno con impresionante velocidad hasta rematar a escasa diferencia del vencedor, en esta oportunidad Querellador, el mejorado pupilo de Juan Melero.

Indudablemente, Blackbushes necesita la pista grande para poner en juego sus notables aptitudes de arremetedor. Porque, es evidente que el hijo de Burnt Brown se halla en posesión de gran parte de sus mejores medios de acción.

MISS BOWMAN NO CORRE MAS; ENVIADA AL HARAS

Miss Bowman, la espléndida hija de Master Bowman, dio por terminada sus actuaciones en las pistas y será enviada al criadero de su propietario, señor Alberto Goecke.

Es interesante señalar que hubo ofrecimiento por esta hembra desde el extranjero, pero su criador prefirió, con muy buen criterio dejarla para la reproducción en el país, donde le espera buen porvenir como yegua madre.

NOTICIAS DEL COMISARIATO DEL HIPODROMO CHILE

Por enfermedad certificada de A. Mora, se autorizó el cambio de sus montas, y a G. Ayub en vez de E. Prieto, para correr a Miss Amores.

PRIMERA CARRERA.— Reclamaron: O. Castillo (La Guajira) contra R. Hevia (Miss Hilda) y éste contra S. Véliz (Rey de Bastos), por abrirlo en la partida y cargar en los 600 metros, respectivamente. Desestimados. S. Véliz dio cuenta que Rey de Bastos no se empleó en las primeras distancias, lo cual fue comprobado. Se suspendió por 15 días a La Guajira por indócil para correr. Se autorizó a F. Suárez para correr a Owan, y se multó en $ 1.000 a C. Lorenzo por atrasarse en hacer peso. Se autorizó a F. Guzmán para correr a Curipeumo en vez de J. Pérez.

SEGUNDA CARRERA.— Reclamó F. Guzmán (Extraño) contra S. Vera (Toesca) por cargar a 100 metros de la meta. Casual. Dieron cuenta: F. Gatica, que Vascón dio una revuelta en la partida, quedando fuera de carrera, y el propietario de Doña Marila, que no quedó conforme con su carrera, y exhibió juego. Se notifica al preparador de Rosamel que deberá presentar certificado veterinario para inscribirlo.

REUNION ANTERIOR.— Se multó en $ 5.000 a O. Muñoz (Forjadura) por incorrecciones cometidas en los últimos 100 metros. Se estimó también, una vez vista la película, que la conducción de María Alicia no merece reparos.

TERCERA CARRERA.— Reclamaron: J. Sandoval (Laud) contra A. Urrutia (Gran Visir), por cargar a poco de partir, y M. Alquinta (Sun Shine) contra R. Silva (Tartarin), por abrirlo a 200 metros de la meta. Desestimados. F. Guzmán dio cuenta que Curipeumo tuvo contratiempos en las primeras distancias; comprobados.

Se suspendió por un mes, incluso en clásicos, al jinete M. Maturana, por agredir en la Sala de Jinetes a J. Sandoval y ser reincidente.

Se autorizó el retiro de Fast Lady para el próximo domingo.

CUARTA CARRERA.— Se autorizó a S. Vera para correr a Alerón y se multó en $ 2.000 a S. Arellano por excederse en más de un kilo, y a F. Meneses, para correr a My Lad en vez de N. Vásquez, que se excedió en un kilo.

QUINTA CARRERA.— Reclamó L. Toledo (Río Amargo) contra G. Farfán (Raicha), por cargar en los 600 metros. Desestimados. Se presentó Al. Sepúlveda a dejar constancia que no quedó conforme con la carrera de Río Amargo, atribuyéndola al recargo que tuvo en el handicap por su ganancia del jueves 21, y exhibió juego.

SEXTA CARRERA.— Reclamó S. Allende (Séptimo de Línea) contra S. Vera (Cocotero), por cruzarlo a 200 metros de la meta. Con lo visto por los señores Comisarios y lo informado por el Juez de Cancha del sector, y estimándose que la cruzada de Cocotero influyó en el resultado de la carrera, se acordó alterar el orden, quedando 1.o Séptimo de Línea y 2.o Cocotero, y se suspende a Cocotero por 15 días por indócil para correr y ser reincidente, no aplicándose castigo a S. Vera, por haber hecho lo posible por no desviar su línea.

SEPTIMA CARRERA.— Reclamaron: F. Meneses (Fosforito) contra S. Salas (Gobernador) y Allende (Thorez) contra H. Basay (Hormiguera), por cargar en la partida; G. Ayub (Armonioso) contra R. Hevia (Militante) y A. Urrutia (Rosa Inca) contra Hugo Pilar (Kon Kon), por cargar en los 700 y 500 metros, y O. Castillo (La Brasilera) contra H. Basay (Hormiguera), por cargar a 200 metros de la meta. Se suspende por 8 días (7 de junio) a los jinetes R. Hevia y Hugo Pilar y se notifica al preparador Samuel que lo adiente para correr, por haber motivado reclamaciones de los partidos en caso de reincidencia suspendido. G. Arancibia dio cuenta que Fairchild tuvo contratiempos en los 500 metros. Se autorizó la inscripción Estática, debiendo presentar certificado veterinario con inscripción.

OCTAVA CARRERA.— Reclamaron: F. Gatica (Winston) contra M. Araneda (Superunda) por abrirlo en los 900 metros. H. Basay (Regador) contra R. Olivos (Tanaguarena) y O. Véliz (Fastute) contra F. Meneses (Calentura), por cargar en los 600 metros. Se suspende a M. Araneda por 8 días la reclamación de Farfán. La comprobada, suspendiéndose a Fastute por un mes. Dio cuenta: Fdo. Castro, que quedó conforme con la carrera de Tanaguarena, por lo que autorizó su retiro para el próximo domingo, y C. Parra, que quedó conforme con la carrera de Rosa Inca, atribuyéndose los contratiempos de que fue víctima su jinete.

Se ordenó el retiro de Arrus por no haber sido presentado, suspendiéndosele por 15 días y multándose a su propietario en $ 1.000.

Se autorizó a H. Basay, Meneses, H. Salas, E. Soto, Pérez, H. Basay, E. Soto y Meneses para correr a Respetuosa, lentura, Mirada, Fernando, chaco, Uncoyen, Fidias y Blue Gift, respectivamente.

Se suspendió por 15 días a H. Galaz y E. Prieto por no presentarse.

Se multó en $ 1.000 a los jinetes de Rouen y Emula por presentarlos con atraso al examen clínico previo.

Por recomendación de los Servicios Veterinarios, se autorizó los retiros de los siguientes caballos, los que deberán correr el tiempo que se indica: 15 días, Querendón y Almame, y se adoptó el retiro de Huamballi, por estar inscrito en ambos hipódromos.

NOVENA CARRERA.— Reclamaron: S. Allende (Seminario) contra F. Suárez (Cabo de Hornos), por cargar en la partida, y Arellano contra R. Pérez (Embrujado), por no cercar su libre acción en los primeros 200 metros. Se multó a Vásquez en $ 3.000. Dieron cuenta: J. Sandoval, que Tasajo (Delmonte) y H. Obregón (Ipinco), que tuvieron contratiempos en la partida y en la curva respectivamente, y F. Meneses, que Bienvenida se estrelló contra la división en la partida, abriéndose bruscamente, lo cual fue comprobado por el Juez de Pista.

Se deja constancia que Fastute es propiedad del stud "Almavera".

El Juez de Partida suspendió por 4 reuniones a Bb. Sanguí y Bienvenida, y notificó a los preparadores de Vascón, Abanderado, Alter Ego, Evita y Condorjuración, que los adiestren para partir.

DECIMA CARRERA.— Reclamó L. Toledo (Kemal Pashá) contra E. Soto (Fidias), por cargar a 100 metros de la meta. Desestimado.

G. Farfán dio cuenta que Canta Gitana tuvo contratiempos en los 600 metros.

El Juez de Partida suspendió a Bambuco por 4 reuniones.

Las suspensiones aplicadas en esta reunión a los jinetes, desde el 1.o de junio, las cadas a los caballos rigen de hoy.

UNIVERSIDAD DE CHILE
ESCUELA DE MEDICINA
De acuerdo a la Ley 10.223, llámase a concurso para proveer el siguiente cargo docente:
CATEDRA "E" DE CIRUGIA
1 Ayudante 1.o, grado 3.o, con 4 horas.
Los interesados deberán presentar sus antecedentes hasta el 17 de junio próximo, a las 12 horas, en la Dirección de la Escuela de Medicina, Zañartu 1042.

DIRECCION GENERAL DE SALUD
H. JUNTA DE BENEFICENCIA DE SANTIAGO
SUBDEPTO. TEC. ADM. BIENES
Solicita propuestas públicas para el arrendamiento de potreros del fundo "Los Bajos de Mena", patrimonio de la H. Junta de Beneficencia de Santiago
Con fecha 30 del presente, a las 11 horas, se procederá a la apertura de las propuestas públicas para el arrendamiento de parte del fundo "Los Bajos de Mena", por potreros, en la Oficina del señor Tesorero General de Salud, calle Mac Iver 541, primer piso. Las propuestas deben presentarse en sobre cerrado en la fecha y hora indicada.
ANTECEDENTES DEL PREDIO
UBICACION.— Provincia de Santiago, departamento y comuna de Puente Alto, a 18 kilómetros de Santiago, por el camino pavimentado de Santa Rosa, en el cruce hacia Puente Alto.
SUPERFICIE.— 73,5 Has, planas regadas, divididas en seis potreros.
TERRENOS.— Aptos para chacarería y hortalizas.
BASES DE ARRENDAMIENTO
MINIMOS.—

Potrero "Rosario Nuevo"	9	Has.	$ 600.000 anuales
Potrero "Rosario Sur"	11	Has.	720.000 anuales
Potrero "Marco Sur"	6	Has.	390.000 anuales
Potrero "Hera Norte"	13,5	Has.	880.000 anuales

...erellador se impuso en la Carrera Especial del Club Hípico ...ovechando el bajo peso que le correspondió en el handicap

...RON a ponere a las órdenes del "starter" los cinco ...tes que ratificaron sus respectivas inscripciones en el ...tado Larrain Prieto". Los cinco rivales, entre los cuales ... papel de gran favorito Blackbushes, que fue domi... ...ablemente por Querellador, que le dio una segunda ... Juan Melero.

...las cintas, Incógnita se cortó a la delantera, vigi... ...cuerpos por El Beduino, mientras que se divisaba ter... ...en acción muy desenvuelta, a Querellador; cuarta, Orangeade, y último, Blackbushes. Este orden se mantuvo hasta la tierra derecha, donde Incógnita dio señales de fatiga, siendo reemplazada pronto por El Beduino, que parecía que iba a ser el vencedor.

Frente a las tribunas de segunda, Héctor Pilar largó por dentro a Querellador, con empuje avasallador, el que no encontró resistencia de parte de sus rivales, ya que el hijo de Vicinity y Quemalita detuvo, con guapeza admirable, la atropellada que le llevó Blackbushes, al que venció por medio cuerpo; tercero, a uno y medio cuerpo, El Beduino; cuarta Orangeade, y última Incógnita, yegua que está muy lejos de ser la discreta hija de Catalpa, que el año pasado ganó a enemigos de mayor calidad.

La victoria de Querellador constituyó un justo premio para su preparador Juan Melero, a quien la buena suerte le vuelve a sonreír en la forma que se lo merece, la que fue estructurada por el jockey Héctor Pilar, el que ha vuelto por sus fueros en condiciones muy halagadoras, por lo que se puede adelantar que no tardará en colocarse en los puestos de avanzada de la estadística del presente año.

QUERELLADOR DETIENE ATROPELLADA DE BLACKBUSHES.— Al final de los dos mil metros, correspondientes a la carrera especial de la tarde, Querellador logra ponerse a cubierto de la postrera atropellada de Blackbushes. El hijo de Vicinity ganó por medio cuerpo a su peligroso adversario.

...CIN FIR SACO A RELUCIR DESCONOCIDA CALIDAD PARA GANAR EL PREMIO "CHIARA"

...ventura y Eufra... ...on de perdedoras ...ub Hípico.— Luis ... se reincorporó ga... ...Nikita.— Las ca... ...dicaps favoreciendo de Mahé, Re... ...Cosetta y Pa... ...lanpur

...GOLPE DE REMA... ...DOR: $ 512

...el Club Hípico de ...éxito muy merecido ...reunión de ayer du... ...transcurrido de su pro... ...las competencias ...efectos en forma ...la mayoría de ellas ...caballos a los cua... ...apostador le había ...sus preferencias. ...primera carrera, ganó ...Atencin Fir, que es... ...cotizado, el ...El Rata, en una ...interesantes en... ...efecto, al darse ...partir, Desarmado ...tiempo en punta, ...fue reemplazado ...seguida de Atencin ...Reina D'Atout y ...viéndose al fondo ...No bien hubo el ...la tierra derecha, de ...Atencin Fir tomó el ...y no lo aflojó has... ...meta, deteniendo la ...llada de El Rata, ...uno y medio cuer... ...a medio cuerpo, en ...Flamígera y Lee; cuar... ...quinta Reina ...último Morro Chico.

...VENTURA, EN LA ...SEGUNDA

...victoria obtuvo La ...en la segunda carrera, reservada para potrancas perdedoras de dos años.

La pupila de Juan Melero tomó la responsabilidad de líder, pero se veía asediada por New Orleans, Madara S'Love, Violetita y la favorita Good Luck, con Queen Bess al fondo, por haber partido desmejorada. La puntera enfiló en la recta con la ventaja que impuso en las primeras distancias y cuando se iba en fácil acción al disco de honor, recibió la ofensiva de Madara S'Love, pero logró detenerla y ganarla por media cabeza; tercera, a cuatro cuerpos, Violetita; delante de Marilita; quinta Good Luck, que parece que no es tan buena como la pintan; sexta Queen Bess, séptima Paella y última Calcinada.

EUFRASIA, EN LA CARRERA "A"

Nuestra favorita Eufrasia ganó en muy buena forma la carrera "A", que tenía las mismas condiciones de la prueba anterior, logrando una victoria que la señala como una potranca de seguro porvenir.

Eufrasia partió bien, pero le cedió, gentilmente, el puesto de líder a Lusitana, quedando ella segunda; en vigilante acción Old Wick, seguida de Misión Cumplida y Miss Rosalinda, viéndose más al fondo a Pecosa y Espinuda. En tierra derecha, Eufrasia atropelló con energías muy sólidas y pasó a la delantera, sin ver amargadas sus posiciones, terminando por ganar por dos cuerpos a Miss Rosalinda; tercera, a uno y medio cuerpo, Rubirosa, delante de Pecosa; quinta Misión Cumplida, sexta Galvana y última Old Wick.

NIKITA, EN LA TERCERA

La tercera carrera de la reunión de ayer del Club Hípico tuvo para nuestro diario dos aspectos muy gratos, a saber: la dio la victoria a nuestro favorito Nikita, corrido por Luis Espinoza, que hacía su "rentree" como jinete, después de larga "relache" en esta categoría, debido a una rodada, que lo tuvo marginado en este aspecto de su doble profesión. Esta vez, reemplazó al matón Manuel Maturana, que no llegó a correr, después de haber protagonizado una agresión en contra del débil jinete Juan Sandoval, a quien había abofeteado en la mañana, en presencia de los H. Comisarios, quienes le aplicaron una sanción que es para la risa en comparación con la falta cometida, siendo reincidente en idénticas infracciones.

La partida se dio en un instante favorable para Positivo, que se cortó en punta, asediado de cerca por Los Maitenes, Coyahue y Nikita, mientras que Testimonio asumía de lleno el papel de arriero de la caravana. En este orden llegaron a la tierra derecha, donde "El Punta" largó a Nikita, al que traía muy contenido y se fue en demanda de la meta, sin enemigos serios, conteniendo la atropellada que en los tramos decisivos le llevó Nomo, el que tuvo que conformarse con el segundo lugar, mientras que Coyahue llegaba tercero, superando por poca ventaja a Los Maitenes, que llegó cuarto; quinto Testimonio, sexto Tranco Alegre y último Positivo, que se agotó con los esfuerzos hechos en las primeras distancias.

MAHE, EN LA CUARTA

La cuarta carrera, en la distancia de 1.100 metros, reservada para caballos de quinta serie, fue ganada por nuestro favorito Mahé, victoria que obtuvo en forma muy estrecha, sobre Guerlain.

Mahé tomó la punta desde que se alzaron la cintas, imitado en su acción por Tessa, Guerlain y Garifa, orden de la vanguardia en que entraron a tierra derecha, donde los enemigos del puntero hicieron estériles esfuerzos por darle alcance, logrando, al final, ventaja apreciable en su favor y en contra de Guerlain; tercera Garifa, a uno y medio cuerpo del segundo; cuarto Golden Bird, quinto Sunblack, sexto Alhandra, séptimo Censor, octavo Torreblanca y último Batisfera.

RECOMPENSA, EN LA QUINTA

Brillante victoria consiguió en los mil cien metros de la quinta carrera la yegua Recompensa, que había estado llegando siempre en los puestos de avanzada en todas sus últimas presentaciones. En esta carrera fue gran favorito Ministro, a pesar de que sus últimas presentaciones en público habían sido bien feas.

Cuando el juez de partida dio orden de largar amarras, Ministro tomó en serio su papel de depositario de la mayores cuotas de juego, lanzándose en punta, vigilado por Sophia Loren, El Carril y Similor, mientras que Recompensa acechaba a la expectativa, esperando el instante de participar en la contienda final, anhelo que cumplió frente a las galerías, atropellando por fuera, sin encontrar resistencia seria, logrando dominar a Ministro por uno y cuarto cuerpo, mientras que éste superaba por una cabeza al antiguo Turbión, el que lleva ahora el nombre de la frase hecha de "La Polar", que dice "Llegar y Llevar"; cuarto Similor, quinto My Game, sexto Allá Vengo, séptimo El Carril y último Sophia Loren.

COSETTA, EN LA SEPTIMA

Bitter y Plumilla anunciaron sus respectivos retiros del premio "Chi-Ko-Ku", que se corrió en el séptimo lugar del programa de ayer, quedando el elenco de rivales compuesto por quince ejemplares.

Mi Princesa, Mocifia y Niña Buena lucieron sus colores en los puestos de avanzada cuando se alzaron las cintas, mientras que Acústico partía último, porque lo pillaron atravesado cuando se dio la partida. Las tordillas Kandinga y Cosetta, se colocaron a la expectativa, en espera de los tramos decisivos. Frente a las galerías Niña Buena se posesionó del primer lugar y cuando parecía la ganadora, se le puso al lado la pupila de Vicente Polanco, con la cual luchó bravamente los últimos cien metros, hasta que quebró la resistencia de la hija de La Usa, a la que venció bien, por pescuezo; tercero, a dos cuerpos, Goldito, que por estrecho margen, superó a Kandinga; quinta Mocifia, que fue la gran favorita; sexta Marusa, séptima Mi Princesa y último Chiclayo.

REMADOR, EN LA OCTAVA

La cuarta serie del premio "Cherry Ho", que se corrió en el octavo lugar del programa de ayer, fue disputada por once rivales, porque a última hora se anunció la deserción de Galga Rusa, logrando la más alta cotización Maranta, pero el ganador fue Remador, en acción muy desenvuelta, pagando el gran sport de $ 512 por unidad de juego.

Remador, desde que se dio la orden de partir, se adueñó del primer lugar, vigilado de lejos por Namorada, Maranta y Nuria, mientras que Firmeza, que partió rezagada, cerraba la marcha. El puntero hizo la mayor parte del recorrido en cómoda acción, al extremo de que llegó sin ninguna inquietud a la raya final, galopando a voluntad, para imponerse por uno y medio cuerpo sobre Nuria, que en los tramos decisivos superó a Maranta; cuarta Fineza, que habría peleado la carrera si hubiera conseguido una discreta partida; quinta Alma Tierna, sexto Chamoto, séptima Quemada, octavo Camín y última Namorada.

PALANPUR, EN LA NOVENA

Fue cerrada la reunión de ayer en el Club Hípico con una competencia en la distancia de 1.100 metros, correspondiente a ejemplares de segunda serie, donde fue el mejor cotizado Esbelto.

Una bruma intensa dificultó la visión de las alternativas iniciales, pero al enfilar en tierra derecha se vio que Anteo hacía de puntero, seguido de Nanett y Palanpur, pero frente a las tribunas esta yegua pasó de largo a la delantera, para terminar ganando por uno y medio cuerpo sobre Nanett, que superó a Lupako, que atropelló tardíamente, dominando a Esbelto; quinto Uranio, sin considerar a Simphonist, que partió rezagado.

QUERELLADOR, vuelve al pesaje después de su triunfo en la carrera especial de la tarde, en que fue bien conducido por Héctor Pilar.

HECTOR PILAR HIZO DEMOSTRACION DE SUS BUENAS APTITUDES

Héctor Pilar, el magnífico jinete de pasadas temporadas, reveló ayer que ha recuperado sus mejores aptitudes profesionales, al ganar con Querellador una linda carrera, aventajando al corredor Blackbushes.

Pilar, en esta oportunidad, aparte de mostrar su mejor estado físico, volvió a poner de manifiesto su serenidad y buena escuela para afrontar tramos finales difíciles como le resultaron esta vez los de esa prueba en que logró sacar triunfante al hijo de Vicinity que, dicho sea de paso, fue presentado en óptimas condiciones por Juan Melero.

CABALLOS QUE DAN PUNTOS EN BOLETAS: PREMIOS A REPARTIR

BOLETIN INFORMATIVO

Premios a repartir en la rueda N.o 23 del Concurso de Pronósticos, en combinación con las 8 primeras carreras de ayer, del Club Hípico de Santiago:

Primer premio	$ 1.004.229
Segundo premio	418.429
Tercer premio	167.371
Cuarto premio	83.686

BOLETAS ANULADAS: No hay.

GRAN POZO: Para esta rueda N.o 23: $ 7.600.000. Si no es acertado en esta reunión, para el próximo domingo 31 del presente será de $ 7.700.000.

	Ptos.	Ptos.
Primera carrera	6	1
Segunda carrera	4	5
Tercera carrera	3-4	5
Cuarta carrera	2	13
Quinta carrera	6	4-7-9
Sexta carrera	5	1
Séptima carrera	16	12
Octava carrera	3	8

HASTA LAS 10 HORAS VENDERAN BOLETAS EL DOMINGO EN EL CLUB

Los interesados en hacer a tiempo las boletas para el domingo próximo deberán tener en cuenta que este domingo el cierre de venta se hará a las 10 horas en punto. En estas circunstancias, se recomienda al público formularlas de preferencia el sábado, en que se atiende hasta medianoche en las oficinas centrales, o el domingo antes de la hora señalada.

ACUERDOS DEL COMISARIATO DEL CLUB HIPICO

En vista de los certificados extendidos por el veterinario oficial, se autorizaron los retiros de los siguientes caballos, los cuales no podrán correr durante el tiempo que se indica: Calerana (10 días); Plumilla (10 días); Primacía (30 días), y Never (10 días).

PRIMERA CARRERA.— Reclamaron: O. Muñoz (Reine D'Atout) contra J. Caro (Pipeta), por cerrarlo en la recta; éste contra H. Olguín (Atencin Fir), por cerrarlo en la recta; E. Peña (Desarmado) contra F. Morales (Mentor), por estorbar, lo en la partida y abrirlo; F. Morales contra E. Peña, por cruzarlo a los 100 metros corridos. Desestimados.

Dio cuenta M. Gatica (Morro Chico), de que se abría en la recta.

SEGUNDA CARRERA.— El juez de partida dio cuenta de que Queen Bess se retacó al partir. Asimismo, multó en $ 1.000 al jinete F. Toro, por dificultar la partida.

CARRERA "A".— Dieron cuenta: R. Montoya (Miss Rosalinda), de que se abrió al partir; A. Jaque (Rubirosa), que se cargaba a los palos.

CUARTA CARRERA.— Reclamó O. Muñoz (Pillito) contra M. Gatica (Batisfera) por cargarlo a los 100 mts. corridos. Desestimado, y se notifica al preparador de Batisfera que la adiestre para correr, en atención a que su jinete declaró que venía zigzagueando. C. Pezoa (Visionaria) dio cuenta que no pudo sacar, teniendo contratiempos durante la carrera. Comprobados.

Se multó en $ 5.000 al preparador Mario Valenzuela por no entregar en su oportunidad el compromiso de monta de Censor y ser varias veces reincidente.

QUINTA CARRERA.— Reclamó S. Vera (Ministro) contra L. G. Contreras (Similor), por cargarlo a los 100 metros corridos, teniendo que afirmar. Desestimado.

Dio cuenta S. Vera (Ministro) que no pudo cumplir las instrucciones de correr en punta, debido al contratiempo antes señalado.

SEPTIMA CARRERA.— Reclamaron: J. Caro (Galgo Gris) contra A. Jaque (El Pacífico), por cargarlo al partir; éste contra O. Olivares (Kandinga), por cargarlo en la misma parte. Desestimados.

Dio cuenta H. Obregón (Acústico) que se fue en punta al partir y que fue huasqueado su caballo a 300 metros de la meta.

El juez de partida suspendió por cuatro reuniones (25 días), a contar desde el 29 de mayo, a Peter Tom, Acústico y El Pacífico, por indóciles para partir. Se deja constancia de que las suspensiones aplicadas a los caballos Black Rose, Bitter y Mi Preciosa, en la reunión del 21 del presente, fueron ordenadas por el juez de partida, pudiendo, en consecuencia, de acuerdo con el Reglamento de Carreras, actuar estos animales en otros hipódromos.

El veterinario oficial informó que Cosetta llegó herida de la caña de la pata izquierda.

OCTAVA CARRERA.— Reclamaron: O. Muñoz (Polenta) contra J. Castro (Camín), por abrirlo a 400 metros de la meta; éste contra A. Jaque (Fineza), por abrirlo bruscamente en la recta. Se multó en $ 5.000 a Jaque.

Se presentó a la Junta de Comisarios el jinete Sergio Vera, para dejar constancia de que no son efectivas las declaraciones que le atribuye el diario "Las Ultimas Noticias", en su edición del 25 del presente, referentes a la carrera ganada por Hunting, en la que llegó segundo con Never.

Se llamó al preparador Pedro Medina, del caballo Remador, y al jinete S. Arellano, para que explicaran las diferentes performances del caballo. Oídos ambos, se aceptaron sus explicaciones.

NOVENA CARRERA.— Dio cuenta H. Salas, que Simphonist se negó a partir. El juez de partida suspendió por ocho reuniones a Symphonist, por indócil para partir y ser reincidente.

El juez de partida multó en $ 2.000 a los jinetes O. Muñoz y S. Vera, por dificultar la partida.

Resultados generales de las carreras de ayer en el Club Hípico

856.—PRIMERA CARRERA.— 1.100 metros.— Sexta Serie.— $ 330.000 al primero.

		G.	P.
689	1.o ATENCIN FIR, 51 kilos, 5 años, por Carnavel y Musiquita, del Stud "Arjui". Jinete: H. Olguín	47220	10900
538	2.o El Rata, 57; C. Pezoa	63380	20650
808	3.o Flamígera, 55; R. Valenzuela	44770	23060
808	3.o Lee, 50; F. Toro	68980	32080
507	5.o Ventisquero, 45; A. Jaque	15010	6550
781	8.o Voy y Vuelvo, 57; M. Reyes	3820	2210
750	6.o Reine D'Atout, 55; O. Muñoz	71020	24430
771	9.o Mentor, 53; F. Morales	8530	4460
470	11.o Agridulce, 49,5; G. Monetta	6010	2900
808	7.o Desarmado, 48; E. Peña	62890	17520
494	10.o Pipeta, 46; J. Caro	2500	1690
795	Ult. Morro Chico, 45,9; R. Gatica	14730	6090
		408860	151590

GANADA por 1 1|2 y 1|2 cuerpo. Tiempo: 1.8. Preparador: E. Cáceres. Corrieron todos.
DIVIDENDOS: $ 74 y $ 18 el ganador; placé de El Rata, $ 14; placé de Flamígera, $ 12, y placé de Lee, $ 11.

857.—SEGUNDA CARRERA.— 1.200 metros.— Condicional.— $ 500.000 al primero.

		G.	P.
808	1.o LA BUENAVENTURA, 52 kilos, 2 años, por Blue Boy y Yerba Mora, del Stud "Patty". Jinete: H. Pilar	52534	14545
746	2.o Madara's Love, 52; A. Núñez	10060	3293
746	3.o Violetita, 52; R. Parodi	69234	20553
805	4.o Marilita, 51; J. Castro	54060	9426
748	Ult. Calcinada, 49; F. Zúñiga	2300	832
807	6.o Queen Bess, 51; R. Valenzuela (Partió mal)	34618	8824
805	5.o Good Luck, 52; F. Toro	101860	29355
—	8.o New Orleans, 52,9; J. I. Silva	3870	1130
746	7.o Paella, 51,6; L. Fuentes	1840	594
		300380	88552

GANADA por 1|2 cabeza y 4 cuerpos. Tiempo: 1.13 1|5. Preparador: J. Melero. Corrieron todos.
DIVIDENDOS: $ 42 y $ 16; $ 37 y $ 14.

858.—CARRERA "A".— 1.200 metros.— Condicional.— $ 500.000 al primero.

		G.	P.
806	1.o EUFRASIA, 52 kilos, 2 años, por Scots Guard y La Aurora, del Stud "Lohengrin". Jinete: S. Vera	33250	5980
807	2.o Miss Rosalinda, 52; R. Montoya	37040	7480
805	3.o Rubirosa, 50; A. Jaque	16910	3140
748	4.o Pecosa, 52; C. Pezoa	37110	6250
805	8.o Espinuda, 52; O. Muñoz	3780	920
747	6.o Galbana, 51; F. Arredondo	3630	980
806	7.o Lusitana, 49; L. G. Contreras	1580	1230
—	5.o Misión Cumplida, 52; M. Yáñez	21660	5130
806	Ult. Oldwick, 51; R. Gatica	4880	2260
		179840	33330

GANADA por 2 y 1 1|4 cuerpos. Tiempo: 1.13 2|5. Preparador: J. Cavieres A. Corrieron todos.
DIVIDENDOS: $ 25 y $ 14; $ 14 y $ 19.

859.—TERCERA CARRERA.— 1.500 metros.— Condicional.— $ 340.000 al primero.

		G.	P.
559	1.o NIKITA, 57 kilos, 3 años, por Forest Row y Niñada, del Stud "Willito". Jinete: L. Espinoza	131613	24364
780	2.o Nomo, 53; L. A. Rojas	12170	5488
749	3.o Coyahue, 57; E. Araya	77836	21210
643	4.o Los Maitenes, 57; C. Pezoa	35003	14850
719	Ult. Positivo, 53; G. Monetta	47050	16080
774	5.o Testimonio, 57; R. Parodi	29570	8437
809	6.o Tranco Alegre, 57; O. Olivares	13780	4578
		347022	95007

GANADA por 2 1|2 y 1 cuerpos. Tiempo: 1.32 1|5. Preparador: F. Jaciel. No corrió: Never.
DIVIDENDOS: $ 19 y $ 18; y $ 47.

860.—CUARTA CARRERA.— 1.100 metros.— Quinta Serie.— $ 330.000 al primero.

		G.	P.
771	1.o MAHE, 55 kilos, 3 años, por Golden Triumph y Mopsy, del Stud "Boreal". Jinete: A. Pobliete	104625	43496
781	2.o Guerlain, 49; R. Valenzuela	70733	18325
781	3.o Garifa, 49; S. Vera	105740	40518
766	4.o Golden Bird, 50; F. Toro	90013	24722
713	8.o Torreblanca, 56; S. Arellano	9715	5313
803	9.o Cataviento, 53; V. Barra	15759	6875
531	7.o Censor, 53; M. Alquinta	26235	8333
599	5.o Sunblack, 53; J. Castro	52990	27908
803	10.o Galgo Bueno, 52; J. Caro	18600	9214
726	15.o Pillito, 52; O. Muñoz	26814	8653
751	11.o Bologna, 51; F. Zúñiga	32808	13985
809	Ult. Batisfera, 50; M. Gatica	46689	17496
342	13.o Visionaria, 50; C. Pezoa	18689	6036
717	12.o Tessa, 48; Hr. Pilar	41346	18204
751	6.o Alhandra, 47; R. Gatica	76425	31369
830	14.o Padella, 47; E. Peña	6820	2968
		843785	281273

GANADA por ventaja perceptible y 1 1|4 cuerpo. Tiempo: 1.8. Preparador: V. Romo. Corrieron todos.
DIVIDENDOS: $ 38 y $ 18; $ 29 y $ 19.

861.—QUINTA CARRERA. — 1.100 metros.— Tercera Serie.— $ 360.000 al primero.

		G.	P.
785	1.o RECOMPENSA, 52 kilos, 4 años, por Sahib y Violencia, del Stud "Lumidor". Jinete: C. Pezoa	186150	65281
785	2.o Ministro, 51; S. Vera	288029	73643
754	3.o Llegar y Llevar, 54; M. Yáñez	211171	35887
513	4.o Similor, 54; L. G. Contreras	34708	12509
785	7.o El Carril, 56; L. Fuentes	162557	48828
814	6.o Allá Vengo, 52; L. A. Paredes	64357	20998
714	Ult. Sophia Loren, 51,6; O. Muñoz	16460	5617
814	5.o My Game, 48,4; S. Arellano	144134	37605
		1107566	302368

GANADA por 1 1|4 cuerpo y cabeza. Tiempo: 1.6. Preparador: J. Inda. No corrieron: Huamballí y Calerana.
DIVIDENDOS: $ 44 y $ 12; $ 12 y $ 14.

862.—SEXTA CARRERA.— 2.000 metros.— Especial.— $ 750.000 al primero.

		G.	P.
832	1.o QUERELLADOR, 49 kilos, 3 años, por Vicinity y Quemalita, del Stud "Ursula". Jinete: H. Pilar	53637	12238
811	2.o Blackbushes, 56; E. Araya	321555	34800
725	3.o El Beduino, 49; S. Vera	36319	7637
725	4.o Orangeade, 49; C. Pezoa	39952	8655
811	Ult. Incógnita, 54; P. Ulloa	128460	15878
		569923	79204

GANADA por 1|2 cuerpo y 1 1|4 cuerpo. Tiempo: 2.3. Preparador: J. Melero. Corrieron todos.
DIVIDENDOS: $ 80 y $ 15, y $ 12.

863.—SEPTIMA CARRERA.— 1.100 metros.— Quinta Serie.— $ 330.000 al primero.

		G.	P.
781	1.o COSETTA, 46 kilos, 6 años, por Musloom y Costa, del Stud "Remark". Jinete: S. Vera	243806	70156
781	2.o Niña Buena, 49; A. Núñez	339376	111809
785	3.o Goldito, 55; M. Yáñez	137315	38599
751	4.o Kandinga, 56; O. Olivares	221088	61318
755	13.o Dudo, 54; J. L. Silva	9876	4047
726	5.o Mocifia, 54; P. Ulloa	363229	87033
69	Ult. Chiclato, 49; Hugo Pilar	10072	3004
781	6.o Marusa, 51; C. Pezoa	163265	47936
813	7.o Mi Princesa, 51; S. Arellano	70522	25189
572	12.o Peter Tom, 51; A. Ramírez	18900	7836
726	9.o Muchacha, 50; E. Peña	28910	10544
809	8.o Galgo Gris, 48; J. Caro	83441	24774
809	10.o Acústico, 47; H. Obregón	116613	36347
809	11.o El Pacífico, 46; A. Jaque	46314	13775
		1852817	542387

GANADA por pescuezo y 2 cuerpos. Tiempo: 1.6 2|5. Preparador: V. A. Polanco. No corrieron: Bitter, Primacía y Plumilla.
DIVIDENDOS: $ 56 y $ 18; $ 15 y $ 26.

864.—OCTAVA CARRERA. — 1.100 metros.— Cuarta Serie.— $ 330.000 al primero.

		G.	P.
785	1.o REMADOR, 54 kilos, 5 años, por Rebelde y Mi Juana, del señor R. Ducó. Jinete: R. Montoya	30384	8536
785	2.o Nuria, 50; A. Núñez	248479	68941
781	3.o Maranta, 49; R. Valenzuela	361769	90660
813	4.o Fineza, 46; A. Jaque	197364	59020
664	6.o Chamoto, 56; R. Parodi	414337	87300
784	9.o Polenta, 56; O. Muñoz	158329	32492
809	8.o Camín, 53; J. Castro	54680	21672
813	7.o Quemada, 52; V. Barra	78708	19018
811	10.o Arcana, 50; E. Peña	115911	38603
616	Ult. Namorada, 50; H. Obregón	132983	40216
725	5.o Alma Tierna, 48; S. Vera	307825	97589
		2100769	564254

GANADA por 1 1|4 y 1|2 cuerpo. Tiempo: 1.6 1|5. Preparador: P. Medina. No corrió: Galga Rusa.
DIVIDENDOS: $ 512 y $ 107; $ 23 y $ 19.

865.—NOVENA CARRERA.— 1.100 metros.— Segunda Serie.— $ 420.000 al primero.

		G.	P.
814	1.o PALANPUR, 45 kilos, 3 años, por Flexton y Guam, del Stud "Las Brujas". Jinete: J. Caro	302772	104746
695	2.o Nanett, 53; O. Muñoz	124440	26363
814	3.o Lupako, 50; S. Arellano	342424	81872
814	4.o Esbelto, 53; C. Pezoa	471370	67603
763	6.o Anteo, 55; A. Pobliete	544179	86900
762	7.o Jardín, 55; R. Parodi	197716	37483
360	10.o The Dreamer, 55; F. Toro	71550	22703
695	9.o Ranieri, 53; M. Yáñez	169597	46727
833	11.o Cherreuse, 56; J. Castro	150859	26975
768	6.o Berrizán, 51; A. Núñez	233393	40288
645	5.o Uranio, 49; R. Valenzuela	122661	33358
592	Ult. Symphonist, 40; H. Salas	49678	11626
647	12.o Dragona, 46; A. Jaque	136049	37000
		3118688	623649

GANADA por 1 1|4 y 2 cuerpos. Tiempo: 1.5 4|5. Preparador: J. Inda. Corrieron todos.
DIVIDENDOS: $ 46 y $ 18; $ 41 y $ 20.

CICUTA POR LINO PALACIO

DICK TRACY POR CHESTER GOULD

ALHAJAS, JOYAS

¡NOVIOS! Pari argollas. Fábrica Bostin, Nueva York 1040. (GP) H.O C.

COMPOSTURAS de relojes garantizadas. San Diego 351. 30-5 K.

COMPRO joyas antiguas y modernas, porcelana, cristales, marfiles, monedas, relojes y oro. Huérfanos 1177, menos sábado.

COMPRO joyas, oro, plata, póliza empeño de alhajas. Monedas de colección. Mejoro cualquier oferta. Ramón Nieto 911, casi esquina Estado. 30-5 K.

COMPRO joyas, oro, plata, monedas antiguas de colección. Pagos mejores precios. Casa Rita, Estado 248 (entrada Hotel). 30-5 K.

ANIMALES, AVES

CANARIOS rojos, blancos, amarillos, asaranjados, verdes baratos. Seminario N.o 15. 30-5 K.

JAULAS individuales para ponedoras, de mejores resultados, pagas ahora. Banco Estado y Créditos, Peñablanca, Baquedano 1150, fono 297-B. Villa Alemana, informes en Santiago: Matucana 41. 30-5 K.

CRIADORES, reeriadoras, jaulas posturas, revolvedoras alimentos. Créditos Banco Estado. Invarme. El Quillo 5330, fono 95374. 30-5 K.

MAIZ, alimento ponedoras, especial, 45 pesos kilo. Quelma y Cía. Reparto a domicilio. Fono 373934. Andrés Bello 714. 30-5 K.

POLLITOS de un día, todas las razas sexados y sin sexar, reproductores a la vista, granja avícola "Las Baleares", camino a Colipilla 7879, teléfono 967878. 30-5 K.

VENDO dos vacas recién paridas. Henos, Colonia La Paz, Lepoela 15, 30-5 K.

VENDO cachorros Doberman Pinschev, inscritos, fina sangre. Llamar 33649. De 8-13 horas. 30-5 K.

PERRITOS finos, Principal 1121, bus O, Plaza Palmilla, ver tapicería. 30-5 K.

ARRIENDOS BUSCADOS

Casas, departamentos, piezas y locales

MATRIMONIO con 3 niños necesita arrendar casa (departamento) central, edificio moderno, 3 dormitorios, terraza (patio); solvencia, honorabilidad. Fono 381299. 30-5 K.

FAMILIA solvente, cuidadosa, necesita arrendar casa, 2 dormitorios, pieza empleada, entrada auto, sólo sector Gran Avenida hasta Ecr. 17. Fono 51573. 30-5 K.

NECESITO casa seis piezas, c/baño, Radio San Pablo, Mapocho, Morandé, Matucana. Mueblería "Carmen-Bely" (67351). 30-5 K.

NECESITO departamento, living, comedor, dos dormitorios y lo demás, con calefacción, agua caliente, central semicentral, 3 personas grandes, excelentes informes. Fonos 87680-54106. 30-5 K.

PROFESIONAL extranjero necesita departamento para 1.o 6 15 junio, barrio céntrico, o cerca centro, uno o dos dormitorios y dependencias, hasta $3.000. Casilla 13802, Santiago, 15. 30-5 K.

URGENTE necesito casa, altos o bajos, sector Plaza Italia, Mapocho, San Martín, Alameda; 3 piezas mínimo. Ofertas, escribir a Catedral 1325, P. D. C., o fono 64583, de 17 a 20 horas. 30-5 K.

CABALLERO necesita primero julio pieza amplia con pensión y local guardar motoneta, en casa honorable. H. A. O. Tres Antonios 2406, Macul. 30-5 K.

ARRIENDOS OFRECIDOS

Casas

ARRIENDO chalet Ñuñoa, 5 dormitorios, 2 baños completos, termo eléctrico, garage, jardín formado, amplio patio con árboles frutales. Fono 471339. 30-5 K.

15.000, CASA Quinta Normal; 20.000, casa Recanilla; 24.000, casa Santa Elena; 30.000, Depto. central, Huérfanos 1112, Ofic. F, 3.er piso. 30-5 K.

25.000, CASA 2 piezas, en Lafayett. Fono 89114. 30-5 K.

DESOCUPADA, casita dos dormitorios, cocina, sitio. 3.200.000; facilidades; también Banco Estado. Vería sólo viernes 3 a 5. Angamos 6522, paradero 18. 30-5 K.

60.000 ARRIENDO Macul, buena casa, con 1 1/2 hectárea tierra agrícola. Tratar: José P. Alessandri 1701. 30-5 K.

$ 65.000 ARRIENDO departamento, dos dormitorios, cocina, servicio empleada. Independencia 389, departamento 309. Tratar: mayordomo. 30-5 K.

45.000, AVDA. Bulnes cerca Alameda, departamento moderno, con living-comedor, un dormitorio, closet, baño completo, cocina, ascensor, incinerador, calefacción y agua caliente central. Tratar 9 a 21. Teatinos 370, Javier Huriado Salas. 30-5 K.

$ 12.000 DEPARTAMENTO, casa familia, matrimonio, personas solas, 2 piezas, cocina. Santa Petronila 665, Blanqueado. 30-5 K.

RESIDENCIAL Ejército 120, piezas pasajeros, pensionistas; días, meses; seriedad. 30-5 K.

26.000, MATRIMONIO; 35.000, tres personas; pieza, pensión. Santo Domingo 1219 30-5 K.

ARRIENDOS OFRECIDOS

$ 47.000 DEPARTAMENTO un dormitorio, living-comedor, antimeseno, toilette, cocina completa, lámpara, cortines instalados. Amapolas 1275. 30-5 K.

ARRIENDO pieza chica, derecho a todo. Bordeos 1158, cuadra 2 de Gálvez. 30-5 K.

ARTICULOS PARA EL HOGAR

17.000, COLCHON lana, relleno a la vista del cliente, cotiza para colchones, somieres en todos los tipos y medidas. Rechuma a domicilio. Gálvez 1557, fono 51388. (13) H.O. C.

CITACIONES

LA ASOCIACION DE EMPLEADOS de la Organización Bata Chile, cita a sus socios a asamblea general extraordinaria, para el día 30 de mayo de 1959, en el Casino de Peñaflor, a las 20.30 horas. Tabla: modificación de los reglamentos; elección comisión revisora de cuentas. — El directorio 30-5 P.

1la. CIA. POMPIERI, "POMPA Italia".— D'ordine del Sig. capitano citasi alla Compagnia a esercizio preparatorio gara interna per giorni 28 alle ore 10, sábato 30 alle ore 10 e domenica 31 alle ore 10. Tenuta di lavoro. Punto di reunione: Caserma.— L'aiutante. 31-5 K.

SEGUNDA COMPAÑIA DE BOMBEROS de Quinta Normal "Bomba "Luis Dittmann".— De orden del señor director, cito a sesión solemne de Compañía, para el sábado 30 de mayo, a las 20.30 horas.— El secretario. 30-5 K.

13a. COMPAÑIA DE BOMBEROS "Providencia".— Citación de Compañía.— Citase a la Compañía a reunión extraordinaria, para el día martes 2 de junio, a las 21.45 horas. Tabla: admisión de voluntarios y asuntos varios — El secretario. 2-6 K.

NOVENA COMPAÑIA DE BOMBEROS "Deber y Abnegación". Cito a la Compañía a ejercicio, para el día viernes 29 del presente, a las 22 horas. Uniforme de trabajo. Punto de reunión: el Cuartel.— El ayudante. 29-5 K.

CONSTRUCCION

PUERTAS y ventanas, surtido completo en standard. Hacemos persianas de medida. Fábrica Record, San Diego 749, teléfono 66132. (37) H.O.

BALDOSAS rojas $ 35. Fábrica Catornol 429, fono 374289. 30-5 K.

MADERAS directamente del productor costaneras 2x2x3.60 metros, $ 400 c.u. 2x3, $ 600; 2x4, $ 800; 2x5, $ 1.000; etc. También en 4, 5, 6 y 7 metros; tablas, cielo, pisos, molduras, etc. A los precios más bajos en plaza. Exposición 1237, frente Ford Motors, fono 93715. 30-5 K.

DEMOLICION, puertas, ventanas, escaleras, parquets, roble americano, ocasión, vende dueño, Pedro Valdivia 2084, fono 50653. 30-5 K.

VENDO echo mil palgadas álamo, precio ocasión, facilidades, República 55. 30-5 K.

ERACLIT, volcanita, planchas de yeso, cornisas, granitos, azulejos, cemento blanco, tierra de colores. PROMAC, San Diego 2379. 30-5 K.

PLANCHAS tambor para techo, Natanlel 237. 30-5 K.

FIERRO recondo 6, 8, 10, 12, 16, 18, milímetros por 6, 7, 8, 9, 10 metros, precios antiguos. Arturo Prat 1754, fono 54164. 30-5 K.

CEMENTO, yeso, cal, tubos y piezas de cemento, existencias permanentes. Arturo Prat 1754. 30-5 K.

PASTELONES, cierros, colocamos Ortúzar 1020-B. 30-5 K.

CIERROS pastelones, vibrados, Vicuñamos. 471006. 30-5 K.

CINC primer uso vendo, San Diego 2318. 30-5 K.

DOCUMENTOS EXTRAVIADOS

HABIENDOSE extraviado cheque del Banco Italia de Santiago, N.o 02307880, Serie FF, queda nulo. 30-5 P.

HABIENDOSE extraviado libreta N.o 14.277 del Banco del Estado, Av. Matta, perteneciente a Egidio León Arriagada, queda nula por haberse dado aviso. 29-30-31 P.

INSTRUCCION COLEGIOS.

SECRETARIAS, Taquigrafías, Dactilógrafas, Escritura Máquina, redacción, Ortografía, Taquigrafía, Aritmética, Contabilidad, Inglés. Cursos diurnos, vespertinos, Instituto Contabilidad, fundado 1922. Santo Domingo 1030, fono 69595. (33) 30-5 P.

ESCUELAS Politécnicas "Díaz-Gascóngo". Matrícula abierta, profesiones cortes, práctica individuales, peluquería completa, modas, alta costura, camisería, etc. Internado femenino, alumnas provincias. Diplomas válidos. Establecimientos reconocidos Supremo Gobierno, fundado 1914. Monjitas 341. 6-6 C.

DACTILOGRAFIA, curso completo, 6.700. Instituto "Alonso Figueroa", Catedral 1175 (fono 69572). 6-6 P.

"INSTITUTO Moderno Selecto", Amunátegui 2[illegible] rápidos, intensivos cursos: dactilografía, taquigrafía, contabilidad. 6-6 P.

MODAS, corte y confección. Cursos rápidos. Profesora especialista, alumnas confeccionan trajes primer mes. Clases diurnas, nocturnas. Diplomas válidos. Academia Nacional Corte y Confección. Rosas 1350. (33) H.O. C.

JUDICIALES, LEGALES

TERCER JUZGADO CIVIL MAYOR Cuantía.— Remate.— Audiencia once de junio próximo, quince horas, se rematará propiedad calle Las Dalias n., corresponde sitio 13, manzana C, Loteo barrio Inés Rivas de Fernández, inscripción fojas 951, N.o 1097, C. de N. R. San Miguel, embargada autos Ejecutivos Reyes, Arturo con Solar V., Fernando. Mínimum: $ 1.300.000. Pago contado. Boleta: 10 o/o mínimum. Bases y antecedentes en Secretaría. 30-5 P.

MATRICULA gratis, enseñanza práctica sin teoría: taquigrafía Gregg, dactilografía, contabilidad moderna, secretariado, modas, etc. Universidad Comercial, Monjitas 614, fono 30801. 30-5 K.

JUZGADO CIVIL SAN MIGUEL, concedió posesión efectiva herencia testada Eutropio, Joaquín Moragrega Fox a heredero universal testamentario José Moragrega Rocabert. — Secretario. 29-5 P.

REPUBLICA DE CHILE.— MINISTERIO de Hacienda.— Declara que la Compañía denominada "The Northern Assurance Company Limited" ha dado cumplimiento a la obligación que señala.— Santiago, 31 marzo 1959.— N.o 3538.— Hoy se decretó lo que sigue.— Vistos: la solicitud presentada por don Sebastián Vial V., por la que comunica la reforma de estatutos introducida a la Compañía de Seguros denominada "The Northern Assurance Company Limited", según consta en la escritura pública de 11 de septiembre de 1958, otorgada ante el Notario de Santiago don Francisco Pérez E., suplente del titular don Javier Echeverría V. Con lo informado por la Superintendencia de Sociedades Anónimas y por la Dirección General de Impuestos Internos, y en conformidad a lo dispuesto por la letra f) del artículo 123, del DFL. N.o 251, de 20 de mayo de 1931, decreto: declárase que la Compañía de Seguros denominada "The Northern Assurance Company Limited" ha dado cumplimiento a lo establecido por la letra f) del artículo 123 del DFL. N.o 251, de 20 de mayo de 1931. Dese cumplimiento a lo dispuesto por el artículo 47, del decreto de Hacienda N.o 4705, de 30 de noviembre de 1946. Procédase a publicar un extracto de la reforma aludida.— Tómese razón, comuníquese y publíquese. — J. Alessandri R.— R. Vergara H.— Lo que transcribo a Ud., para su conocimiento.— Dios guarde a Ud. El Subsecretario. Superintendencia de Compañías de Seguros Sociedades Anónimas y Bolsa de Comercio, Chile. Extracto: Consta del documento protocolizado ante el Notario de Stgo. don Francisco Pérez Errázuriz, suplente del titular don Javier Echeverría Vial con fecha 11 de septiembre de 1958, que la Compañía extranjera de Seguros denominada "The Northern Assurance Company Limited" ha acordado las reformas estatutarias que, en extracto se acompañan a continuación: Las reformas tienen por objeto añadir a los estatutos un nuevo artículo, por medio del cual se constituye aparte de otros fondos de la Compañía uno que se denominará Fondo de Anualidades Variables. Certifico que el extracto precedente ha sido aprobado por esta Superintendencia, para los efectos del Art. 47, del Reglamento N.o 4705, de 30 de noviembre de 1946 sobre Sociedades Anónimas.— Santiago, veintiuno de abril de mil novecientos cincuenta y nueve.— Julio Chaná C., Superintendente. 30-5 P.

CUARTO JUZGADO CIVIL, concedió posesión efectiva herencia intestada de doña Juana Jorquera Retamales a su hijo legítimo, Luis Alberto Arellano Jorquera, sin perjuicio derechos del cónyuge sobreviviente don José Arellano Granadino.— P. Pérez, secretario. 30-5 K.

RENOVACION DIRECTIVA.— CON fecha 26 del mes en curso se efectuó la renovación de la directiva del Sind. Prof. de OO. de Laboratorios Farmacéuticos de Santiago, ante el Inspector del Trabajo, señor Diógenes Jaramias Rojas, quedando formada de la siguiente manera: presidenta, Rosa Figueroa M.; secretario, Eduardo Gómez A.; tesorera, Elena Fonseca M.; directores, Luis Solís, Elba Castro. Se efectúa la presente publicación de acuerdo con el artículo 378, del Código del Trabajo. 30-5 P.

QUIEBRA SOC. COM. E IND. Victorino Lira, Quinto Juzgado Civil. Resolución 15 mayo 1959, tuvo por rectificada nómina reconocidos crédito Cía. Carbonífera e Industrial de Lota, $ 2.838.015.— Secretario. 26, 27 29-5 P.

QUIEBRA EDUARDO MONDACA Mondaca, Segundo Juzgado Civil. Resolución 29 abril 1959, declárase cerrado procedimiento ordinario verificación, certificándose siguientes créditos quiebras: Constantino Lolas C., $ [illegible] 400; Eduardo Zahdi G., $ 330.900; Delfin Muñoz V., $ 1.017.580; Carlos Rodríguez S., $ 200.000, y Luis Undurraga C., $ 53.545.— Síndico. 26, 27 y 29-5 P.

NOTIFICACION. — QUINTO JUZgado Civil Mayor Cuantía, Santiago, sentencia fecha 8 mayo actual, declaró nulo matrimonio celebrado 29 febrero de 1952, ante Oficial Civil Circunscripción y ciudad Concepción entre Mario Raúl Romero Romero y Fresia Olga Cifuentes Rojas.— Secretario. 27, 29 y 30-5 P.

PRIMER JUZGADO CIVIL, RESOlución veintidós mayo presente año, concedió posesión efectiva herencia intestada Rosalía Amaria Barraza a Mercedes de los Angeles, Rafael, María Ermelinda de Los Angeles, Ema Luisa, [illegible] de Santiago y María Teresa de Jesús Farina Avaria.— El secretario. 27, 29 y 30-5 P.

PRIMER JUZGADO CIVIL, RESOlución trece mayo presente año, concedió posesión efectiva herencia intestada María Luisa Donoso Vásquez a Rolando García Donoso, sin perjuicio derechos cónyuge sobreviviente, Adelaida García Castro. — El secretario. 27, 29 y 30-5 P

JUDICIALES, LEGALES

NOTIFICACION. — ANTE QUINTO Juzgado Civil Mayor Cuantía, Santiago, presentóse Armando Uribe Herrera, Vicepresidente Ejecutivo Caja Crédito Minero y Fomento Minero, en su representación, solicitando en lo principal se requiera de pago a Aldo Romualdo Carradori Tesi y a Virgilio Tesi Somariva, industriales, por la suma de 232.915 pesos, intereses y costas, dentro de 30 días bajo apercibimiento de remate bienes dados en garantía. Primer otrosí, documentos. Segundo, devolución. Tercero, depositario. Cuarto, desahucio domicilio bajo apercibimiento legal. Quinto, exhorto. Sexto, abogado. Juzgado proveyó: Santiago, 30 octubre 1957. A lo principal: notifíquese. Al primer otrosí: como se pide; al segundo, no ha lugar por ahora. Al tercero y cuarto, téngase presente; al cuarto, como se pide, y al quinto, como se pide para el solo efecto de notificar esta demanda y su proveído. Ramírez. Manterola. Posteriormente solicita notificación por avisos y cumplidas diligencias previas decretadas Juzgado ordenó notificar demandados por medio cuatro avisos en diarios "La Nación" y "La Libertad", sin perjuicio correspondiente inserción "Diario Oficial". Consecuencia notifico a Aldo Romualdo Carradori Tesi y Virgilio Tesi Somariva demanda y providencias insertas. —Secretario. 27, 29 y 30-5 y 1.o-6 P.

NOTIFICACION. — QUINTO JUZgado Civil Mayor Cuantía, Santiago, autos nulidad matrimonio "Alvarez con Salinas", dictóse siguiente resolución: Vistos: recíbese causa a prueba por término legal fijándose como punto prueba el siguiente: efectividad contrayentes fecha celebración matrimonio y residencia de los mismos durante los últimos tres meses anteriores manifestación matrimonial. — Secretario. 27, 29 y 30-5 P.

SEGUNDO JUZGADO CIVIL CONcedió a doña Juana Allende Cáceres, posesión efectiva herencia testamentaria quedada fallecimiento su marido don Roberto Rivera González. 29 y 30-5 P.

CITACION COMPARENDO.— PRImer Juzgado Civil, resolución treinta mayo presente año, expediente N.o 52245, cita comparendo parientes menores, Miguel Ángel Toro, Ignacio y Francisco Antonio Rodríguez Uriarte y Defensor Público, audiencia 2 junio próximo, 12 horas, objeto nombrarles un curador. — El secretario. 27, 29 y 30-5 P.

JUZGADO DE SAN MIGUEL CONcedió posesión efectiva herencia intestada de Oscar Pablo Inostrosa Rojas a hijas legítimas, Elena del Carmen y Ana María Inostrosa Ureta, sin perjuicio derechos cónyuge sobreviviente, María Magdalena Cabello Herrera. 27, 29 y 30-5 P.

JUZGADO CIVIL SAN MIGUEL concedió posesión efectiva herencia intestada Roberto Andrés Pérez Pinto a hijos legítimos Eduardo, Luis Roberto, Nibaldo Hernán y Laura Eliana Pérez Pizarro, sin perjuicio derechos cónyuge sobreviviente, Teresa Pizarro Rencoret.— Secretario. 29-30 P.

PRIMER JUZGADO CIVIL, RESOlución veintitrés mayo presente año, concedió posesión efectiva herencia testada Walter Breier Meyer a Georg Eduard Otto Mitchell.— El secretario. 29-30-1.o P.

SEGUNDO JUZGADO CIVIL CONcedió con beneficio inventario, a don José María y doña Doroteo Reyes Lyon, posesión efectiva de don Manuel Reyes [illegible]. Inventario solemne practicará el 1.o junio próximo, 11 horas, Notario Luis Azócar Alvarez, su oficio, Huérfanos 1062, 2.o piso.— Secretario. 29-30-31 C

PRIMER JUZGADO CIVIL, RESOlución veintisés mayo presente año, concedió posesión efectiva herencia intestada Virginia Cornejo Jara a Ricardo, Clementina y Juana Rosa Pinto Cornejo, y Jorge Arturo Pinto Gómez, sin perjuicio derechos cónyuge sobreviviente Rosalindo Pinto Gómez. Practicará inventario solemne 3 junio presente año, 16 horas, en mi oficina, Bandera 342.— El secretario. 29-30-1.o P.

SAN MIGUEL, 25 MAYO 1959.— SE concede la posesión efectiva de la herencia intestada de don Pedro N. Vásquez Osorio, de sus hijos legítimos Sonia Inés, Mónica Silvia, Nelson Eduardo, Miguel Angélico, Waldo Enrique, Américo Rosa y María Isabel Vásquez Hermosilla, sin perjuicio de los derechos del cónyuge sobreviviente.— Flora Meneses de Benavides, secretaria titular subrogante legalmente. 29-30-1.o P.

JUZGADO CIVIL, SAN MIGUEL concedió, con beneficio inventario, posesión efectiva herencia intestada de Juan Carrasco Canales a hijos legítimos José, Luis Juan y Humberto Carrasco Chañefieda. Tramítase conforme artículos 40, 44 Ley 5.427.— Secretario. 29-30 P.

TERCER JUZGADO CIVIL CONCEdió 27 mayo en curso, al Fisco con beneficio inventario, posesión efectiva herencia Zulema Castro Gallardo. Inventario solemne bienes practicará 1.o junio próximo, 11 horas, Notario Luis Azócar Alvarez, su oficio, Huérfanos 1062, 2.o piso.— Secretario. 29-30,31 C

TERCER JUZGADO CIVIL CONCEdió 27 mayo, en curso, el Fisco con beneficio inventario, posesión efectiva herencia Alberto Arduino Martín. Inventario solemne bienes practicará 1.o junio próximo, 11 horas, Notario Luis Azócar Alvarez, su oficio, Huérfanos 1062, 2.o piso.— Secretario. 29-30-.1 C

TERCER JUZGADO CIVIL CONCEdió 27 mayo, en curso, el Fisco con beneficio inventario, posesión efectiva herencia Luis de la Paz Fuenzalida. Inventario solemne bienes practicará 1.o julio próximo, 11 horas, Notario Luis Azócar Alvarez, su oficio, Huérfanos 1062, 2.o piso.— Secretario. 29-30-31 C

TERCER JUZGADO CIVIL CONCEdió 27 mayo, en curso, el Fisco con beneficio inventario, posesión efectiva herencia Manuel Torres Villalobos. Inventario solemne bienes practicará 1.o julio próximo, 11 horas, Notario Luis Azócar Alvarez, su oficio, Huérfanos 1062, 2.o piso.— Secretario. 29-30-31 C

TERCER JUZGADO CIVIL CONCEdió 27 mayo, en curso, el Fisco con beneficio inventario, posesión efectiva herencia María Parada Calquín. Inventario solemne bienes practicará 1.o junio próximo, 11 horas, Notario Luis Azócar Alvarez, su oficio, Huérfanos 1062, 2.o piso. — Secretario. 29-30-31 C

TERCER JUZGADO CIVIL CONCEdió 27 mayo, en curso, el Fisco con beneficio inventario, posesión efectiva herencia Mercedes Rivas Morell. Inventario solemne bienes practicará 1.o julio próximo, 11 horas, Notario Luis Azócar Alvarez, su oficio, Huérfanos 1062, 2.o piso. — Secretario. 29-30-31 C

TERCER JUZGADO CIVIL CONCEdió 27 mayo, en curso, el Fisco con beneficio inventario, posesión efectiva herencia Inés Pérez Durand. Inventario solemne bienes practicará 1.o julio próximo, 11 horas, Notario Luis Azócar Alvarez, su oficio, Huérfanos 1062, 2.o piso.— Secretario. 29-30-31 C

TERCER JUZGADO CIVIL CONCEdió 27 mayo, en curso, el Fisco con beneficio inventario, posesión efectiva herencia Rosa Pizarro Rencoret.— Secretario. 29-30 P.

PRIMER JUZGADO CIVIL, RESOlución veintiséis mayo presente año, concedió posesión efectiva herencia intestada Virginia Cornejo Jara a Ricardo, Clementina y Juana Rosa Pinto Cornejo, y Jorge Arturo Pinto Gómez, sin perjuicio derechos cónyuge sobreviviente Rosalindo Pinto Gómez. Practicará inventario solemne 3 junio presente año, 16 horas, en mi oficina, Bandera 342.— El secretario. 29-30-1.o P.

PRESTAMOS, FINANZAS

AUMENTE RAPIDAMENTE SU capital, invierta al 20 por ciento de interés mensual como premio de contrato de avío minero. Vicuña Mackenna 85, de 4 a 8 P. M. (65) 3-VI P.

PAGAMOS PUNTUALMENTE 20 por ciento de interés mensual, como premio de avío minero, y garantizamos el capital. Vicuña Mackenna 85, de 4 a 8 P. M. (65)13-V 3-VI P.

CHEQUES, letras vencidas, cualquiera ciudad, país, compro, cobro anticipado todo gasto. Abogado. Ahumada 370, oficina 507. 12-6 P.

PEINADOS, BELLEZA Y MODAS

PERMANENTES frío, domicilio. 93190. Elena. 30-5 K.

MOLDES Lyda, para trajes señoras, ropa niños, camisas hombre; últimos figurines. San Antonio 79. 30-5 K.

PLISADOS en tules novias, pañuelos, seda plisados finos, variedades. Monjitas 870 (Entrepisos). Cines Mayo, Nilo. 30-5 K.

PERMANENTES modernas; voy domicilio. Llamar 88850. 30-5 K.

2.200 HERMOSAS permanentes frías, naturales, corte italiano, pelos teñidos, secos; trabajo garantizado; atención domicilio. Estado 360, 7.o piso, 34967. 30-5 K.

PROPIEDADES

3.500.000 VENDO espléndida casa de dos dormitorios, escritorio, living, comedor, patio y dependencias. Sotomayor al llegar a la Alameda. Tratar: Ejército 674. 30-5 K.

800.000 CONTADO, dos casitas, cité Bellata, San Diego 1452, saldo 800.000 letras 50.000 mensuales. Agustinas 694, oficina 203. 30-5 K.

3.500.000 LOCAL Pasaje Comercial, Alameda-Arturo Prat, buena renta. Facilidades. Carvallo Stegg. Moneda 1055. 30-5 K.

PAULINA, a metro Gran Avenida, paradero 10, lindo sitio urbanizado, 12 por 34. Vende su dueño. Acepto Casas, Moneda 856, 6.o piso, teléfono 381262 - 80704. 30-5 K.

3 SITIOS 10.000 mts2., c/u., vendo a mejor oferta, sector Pila, contiguo población Las Rejas, excelente locomoción. Tratar: Huérfanos 930, oficina 72-A, teléfono 34260. Su dueño. 30-5 K.

VENDO sitios Macul, Las Lomas, Tres Oriente 5425. Tratar: Agustinas 925, oficina 423. 30-5 K.

TRASPASO contrato galpón cerca Av. Matta, 400 m2., especial industria; tiene oficina, teléfono, plaza cuidador. Tratar: Av. Matta 1167. 30-5 K.

PARA EL CAMPO

VENDO chépica alemana, cualquier cantidad, Enrique Matte 1598, Liceo Subercaseaux, atención todo el día. 1.o-6 P.

HOY RECIBIRAN estuches de CAFRENAL gratis todas las personas que ordenen Avisos Económicos

PARA DOLOR DE CABEZA Y NEURALGIAS TOME Cafrenal

Obsequio de los AVISOS ECONOMICOS de LA NACION

GUIA PROFESIONAL

ABOGADOS

SANCHEZ DEL POZO
Especialmente asuntos y juicios matrimoniales, posiciones efectivas, particiones. Moneda 1137, oficina 78, fono 80813. 10-12.30 y 17.30-19 horas. (GP) H.O P.

MANUEL CARTES
Nulidades matrimonio. Divorcios. Particiones. Juicios trabajo, arrendamientos. Cheques, Nacionalizaciones, visa ordinaria. Huérfanos 1234, oficina 42. Teléfonos [illegible]. (GP) H.O P.

JUAN TESCHE
Abogado
Especialmente juicios criminales y nulidades de matrimonio, 2 a 6 P. M. Teatinos 891, oficina 205. [illegible]-5 25-6 P.

NULIDADES MATRIMONIO, EXCLUSIVAMENTE
Abogado, Matías Cousiño n.o 199, oficina 811. De 12-13 y 18-20 hrs. (GP) H.O C.

RAQUEL KOGAN B.
Abogado
Atiende toda clase de asuntos, Compañía 1048, fono 84844, edificio Teatro Real. Atención: 6 a 8 P. M. (GP) 10-5 P.

ELIAS NEHGME RODRIGUEZ
Juicios del trabajo y quiebras. Ahumada 131, oficina 318, teléfono 88387. (GP) H.O

MATRONAS

TERESA SANTANDER
Salvador Sanfuentes 2141, fono 65858. (GP) 7-6-111 P.

MEDICOS

DOCTOR HERNAN DEL PINO
Enfermedades de niños. Consultas, hora al fono 471009 (GP)H.O C.

ESCOBAR
Tratamiento. Huérfanos 757, fono 36082. 11-6 P.

MEDICOS

DR. GASTON RIVERA
Piel, Manuel Rodríguez 34, P. 68328. (GP) H.O.

DOCTOR GORENSTEIN
Rayos X, Estómago, intestinos, bronconeumonía, tuberculosis. Compañía 2211 (Plaza Italia). (GP) 26-1 P.

ABDELKADIM DOUIDI
Señoras, ginecología, sexología, siconeurosis. Consultas, 3-5. Huérfanos 2[illegible]. (GP) H.O.

L. E. CLER
Nerviosos mentales, [illegible]. Undurraga 26[illegible] (Plaza Ñuñoa). 5-8 [illegible]

DOCTORA [illegible] NAVARRETE
Señoras. Vicuña [illegible]. Teléfono [illegible]

DOCTOR [illegible] GUILOFF
Embarazos, partos. Consultas Almirante Pastene 1, [illegible] mento 40, esquina Providencia. 1376. Teléfono 47[illegible]. La Verbena 8340. Teléfono [illegible]

Dra. LUISA PACHECO PIZARRO
Médico cirujano. Señoras y niños. Consultas de 15 a 18 [illegible] Lord Cochrane 172[illegible]

DR. [illegible] JELIC
Nerviosos, mentales, [illegible]mo. Catedral 1400, [illegible] 4-5.

DENTISTAS

CLINICA DENTAL CENTRAL
Prótesis inmediata, trabajos urgentes. Compañía 2[illegible], oficina 1103, teléfono 85702. (G. P.)

TECNICOS DENTALES

"RAPIDO" SOLDADURA DENTAL
Placas dentales artificiales, [illegible]bradas. Pasaje Agustín Edwards 29, entrepiso 11[illegible] (Ahumada 312), teléfono 67378. (G. P.)

REMATES

REMATE.— ANTE QUINTO JUZgado Civil Mayor Cuantía, Santiago, rematarase 12 junio próximo, 15 horas, casa 15 del lote 14, del plano de subdivisión de la propiedad de calle San Francisco 546 al 552. Mínimum postura, $ 472.000, contado. Boleta bancaria orden Juzgado 10 o/o mínimum. Demás bases juicio "Liona con Lazo".— Secretario. (30)-5 P.

REMATE SEMANAL DE MENAJES de casa, viernes 29 de mayo, de 10 a 1, Compañía 1390, por orden de Manuel Estévez, Eliana de Elizalde, Carlota Heredia, Adela de Ahumada, José Rojas, Alina Bonnebas, Hilda Sosa, Carlos Alarcón, Nieves Marchia, Arturo Araya, Teresa Sotomayor, Mario Bravo, Marcial Acevedo, Ignacio Scott, Etelvina de Urquiza, Raúl Donoso, Berta Guerrero, José Contanilla, Adolio Mondino, Manuel Silva, Eugenio Hochman, Gaston Giordano, Guillermo Letelier, Francisco Madrigal, Osvaldo Bunster, Donatila Castro, Fernando Baltra, Aida de González, Baldo Pitarevic, Alicia de Müller, Suc. David Dobbing, Alina de Jara, Soc. Comercial en Corderos Ltda., Enrique Peró, Suc. Rosa Muñoz, Juan Dropsett, Humberto Moreno, Horacio Smart, Eustaky Marian, Enriqueta Serradel, Julio Díaz, Emilia de Ortiz, Hernán Correa, Guillermo Jaure, Arturo Rivera, Gina Toscanini, Berta de Merino, Willy Mac-Kenzie, Maximiliano Roldán, Cecilia Pirreta, Nicolás Ibarra, Víctor M. Castro, Lucía Cid, Gerardo Ríos, Alejandro Guajardo, Marion Albich, María E. Ramírez, Waldo Ríos, Carmen Puelma, Mario Vargas, Elsa de Barrios, Jorge Lathrop, Francisco Valderrama, Elvira Villalobos, Aida Albornoz, Richard Mac Lean, Oscar Lihn, Marta Balcell, Angela Vivanco, Olga Altamirano, Luis Zamorano, Olga Saavedra, Fermín de Egaña, Elena Holiman, Ingor Lda., Enrique Satlov, Max Krausse, Florencio Gana, Amada Cortés, Gabriela de Araya, Gerardo Wiebandt, Pedro Kristi, Julia Bickeff, Alicia Donoso, Suc. Manuel Jara, Moisés Maturana, Marcelo Martínez, Francisco Tapia, Pedro Toledo, Adriana Menjiba, Octavio Alemparte, Jorge Salazar, Fanny Goycolea, Alejandro Balbontín, Juan Amo Requerza, Sergio Navarro. A la vista.— Alfredo Recart Schmidt, Gustavo Echeverría Vigil, Ricardo Araya Navarrete, martilleros públicos. 30-5 P.

REMATE JUDICIAL ORDEN JUZgado San Miguel.— [illegible] Marcos con Rivera, [illegible] viernes 29 mayo, 12 horas, Compañía 1390, [illegible] radio Philips, [illegible] 5023. A la vista.— Alfredo Recart Schmidt, martillero público. 29-5 P.

MAÑANA VIERNES 29 DE MAYO, 15 horas, en calle Chacabuco [illegible] rematará especies consignadas por [illegible] Raúl Maramblo, Andrés Gormaz, Antonio Bruna, Gerardo Leiva, Antonio Lieonart, [illegible] Levy, Carlos Alvarez, Hernán Gutiérrez, R. Polipi Cañas, Oscar Barrios, Heriberto Reim, José Oliva, Arturo Isla, Raúl Catalán, Cecilia Fortín, René Araya, Jorge Castro, Manuel Estévez, Jorge Luco, Rene Saltoro.— Nicanor Marticorena, martillero público. 29-5 P.

REMATE JUDICIAL ORDEN JUZgado de San Miguel, juicio Romero con Muga, rematará viernes 29 mayo, 12 horas, Compañía [illegible] radio RCA Victor, N.o 29037. A la vista.— Alfredo Recart Schmidt, martillero público. 29-5 P.

REMATE DE CASIMIRES ORDEN José Jorratt, semana del 25 al 30 de mayo, 11 a 18 horas, Huérfanos 205. A la vista. [illegible] Vilches, martillero. 30-5 K.

REMATE JUDICIAL ORDEN JUZgado Civil Mayor Cuantía, Santiago, rematarase 12 junio próximo, 15 horas, casa 15 del lote 14, del plano de subdivisión de la propiedad de calle San Francisco 546 al 552. Mínimum postura, $ 472.000, contado. Boleta bancaria orden Juzgado 10 o/o mínimum. Demás bases juicio "Liona con Lazo".— Secretario. (30)-5 P.

REMATE JUDICIAL ORDEN JUZgado Civil Mayor Cuantía, Santiago, rematarase 12 junio próximo, 15 horas, casa 15 del lote 14, del plano de subdivisión de la propiedad de calle San Francisco 546 al 552. Mínimum postura, $ 472.000, contado. Boleta bancaria orden Juzgado 10 o/o mínimum. Demás bases juicio "Liona con Laz

"La casa de los 7 balcones" será el próximo ...o de Américo Vargas en la Sala Moneda

DE ALEJANDRO CASONA DESTINADA A UN GRAN EXITO

...MPAÑIA de Comedias ...Vargas-Pury Durante, ...todo el presente ...viene representando con decidido éxito en el Teatro Moneda, la comedia policial del escritor chileno Camilo Pérez de Arce, "Visitantes de la muerte", ha elegido como próximo estreno de temporada en la ele... de la calle Estado, una pieza del notable comediógrafo español Alejandro Casona, titulada: "La casa de los siete balcones".

Esta producción del celebrado autor de "Los árboles mueren de pie", fue llevada a escena por primera vez en Buenos Aires, a comienzos de 1957, y se mantuvo en el cartel durante todo ese año, alcanzando un triunfo cimentado sólidamente por la entusiasta acogida que le brindarán la crítica y el público argentinos. Américo Vargas tiene el convencimiento de que esta obra también ha de agradar sobremanera al público chileno, que siempre ha dispensado favorable acogida a las comedias del escritor asturiano radicado en la Argentina desde hace más de veinte años, y se propone montarla con singular esmero, tanto en lo que se refiere a la presentación escenográfica como a la interpretación de los personajes.

Con tal propósito, Vargas ha resuelto incorporar a su compañía elementos profesionales de probada capacidad, que puedan afrontar con soltura la animación de una obra de fino y sugerente diálogo, como ésta de Alejandro Casona, y ha iniciado conversaciones con algunos artistas de experimentada labor, y que le parecen indicados para cubrir el reparto de papeles. Es así como a los habituales componentes de su elenco agregaría la presencia del primer actor cómico Pepe Rojas, del galán Pepe Guixé y de la dama joven Victoria Duval, elementos, estos dos últimos, que acaban de terminar una jira por provincias al lado de Lucho Córdoba y Olvido Leguía.

Pepe Rojas

La fecha de estreno de "La casa de los siete balcones" está sujeta a la iniciación de los ensayos, trabajo que sólo vendrá a ponerse en marcha una vez que se hayan firmado los contratos respectivos.

NOTICIAS DE MEXICO

...en México, para re... diálogos hispanos de "AVENTURAS DE ... Y PULGARCITO", ...Antonio del Amo, ...bajo sus órdenes ...chamaco en cuatro

—OOO—

...SOMBRA PROHIBI... una gran película, ...que han visto filmar ...Libertad Lamarque y a ...Yolanda Varela, bajo ...vigilante de Tito

—OOO—

...dentro de su grave... ...señor Alberto Arroyo, ...Relaciones Públicas de ...Mexicanas, que sufrió

—OOO—

...meses más, nuestras ...estarán instaladas en ...este edificio Condominio ...en Avenida División ...de la Ciudad de México, seguramente el más importante y moderno en su clase de América Latina.

—OOO—

Desde Nueva York, fue regresado el Indio Fernández, a México, cuando iba, con Lorena Velázquez y Ana Bertha Lepe, a incorporarse a la delegación de nuestro país al Festival de Cannes.

—OOO—

"LA SOMBRA EN DEFENSA DE LA JUVENTUD" es el título —un poco largo— de la película que filma, para Pedro Galindo, Jaime Salvador, con Alejandro Chiangueroti y Maricruz Olivier, en los papeles estelares con el tema actual de la juventud desarraigada y esas cosas, pero con mensaje.

—OOO—

En su quinta semana de exhibición sigue el éxito fabuloso de la película "LAS SEÑORITAS VIVANCO" en el cine Alameda de la capital azteca.

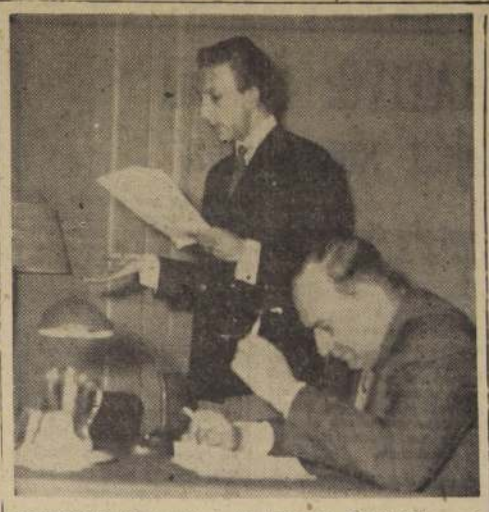

COMEDIOGRAFO EXPLICA SU TECNICA CREADORA. — En el Instituto Chileno-Norteamericano de Cultura se realizó anteayer un foro público acerca del contenido y merecimientos del drama policial "Visitantes de la muerte", original del novelista y comediógrafo chileno Camilo Pérez de Arce. Esta pieza, que fuera estrenada hace algunas semanas en el Teatro Moneda por la Compañía Américo Vargas-Pury Durante, y sobre la cual LA NACION emitió ya su juicio, fue explicada al auditorio por su propio autor, quien dio a conocer los motivos que lo llevaron a escribirla; asimismo, hizo una sucinta reseña de la técnica que utilizó para darle vida escénica. Algunos actores del Teatro de Ensayo de la Universidad Católica leyeron fragmentos de la pieza, que resumian sus momentos de mayor tensión. En el grabado junto a Camilo Pérez de Arce, que aparece sentado siguiendo la lectura dramatizada de la obra, el actor Fernando Colina anima un parlamento.

Nuevas Películas

"LOS DESCONOCIDOS DE SIEMPRE".— Vittorio Gassman, Marcelo Mastroianni y Renato Salvatori comparten la responsabilidad de los papeles protagónicos del film policial "Los desconocidos de siempre", cuyo estreno anuncia para fecha próxima el sello Grandez Películas, en el ecrán del cine Windsor.

"LA ULTIMA NOCHE DEL TITANIC".— La Organización Rank anuncia como próximo estreno en los cines Bandera y Lo Castillo, la película inglesa "La última noche del Titanic", verídica realización de la tragedia marítima.

"MARUZELLA .— Una de las últimas películas de la actriz italiana Marisa Allasio, será dada a conocer el martes en el ecrán del Real. Este film que lleva el nombre de "Maruzzella", ofrece una atrayente selección de canciones que han obtenido gran popularidad últimamente en Italia.

"AMBICION DE GLORIA". — Henry Fonda y Susan Stranaberg protagonizan la cinta "Ambición de gloria", comedia dramática en tecnicolor que será pronto estrenada en el ecrán del Rex.

"INFIERNO EN EL SUBURBIO".— Será estrenada pronto en Santiago la producción europea "Infierno en el suburbio", una de las últimas interpretaciones fílmicas de la aplaudida actriz italiana Giulietta Masina. Está cinta es distribuida por Imperial Films.

"EL GRAN RECUENTO".— Este film es un verídico documental de la revolución cubana. Será exhibido a contar del lunes por Pel Mex en el cine Santiago.

Ofrece este documental escenas de: El ataque al Moncada; la matanza del Goicuría; protestas estudiantiles; muerte a Rubén Batista y Echeverría; los estudiantes que estuvieron en Chile; el ataque al Palacio de Gobierno el 13 de marzo; juicios de Batista; Cañizares, Ventura y Pilar García; desembarcos del Gramma; empieza la revolución en la Sierra Maestra; cómo actuaban las guerrillas; batallas decisivas de la revolución.

VIOLINISTA ARGENTINO. — **Alberto Lysy, violinista argentino que actuará como solista en el 5.o Concierto de Abono de la Orquesta Filarmónica de Chile, el próximo lunes, en el Teatro Real, audición que será conducida por el prestigioso director orquestal italiano Alfredo Antonini. Lysy, que tiene sólo 24 años de edad, hizo sus estudios con Ljerko Spiller y Yehudi Menuhin. En su patria, ha obtenido numerosos premios en concursos, y en 1953, en Londres, conquistó el premio de la Sociedad Anglo-Argentina. En 1954 fue distinguido con el premio "Reina Elizabeth", de Bélgica, después de su brillante actuación en un programa de conciertos de la UNESCO. El joven ejecutante se presentará en el concierto para violín y orquesta de Schumann.**

ELENCO ESPAÑOL DE COMEDIAS AL T. SATCH

Para el 11 de junio ha quedado fijada la fecha del debut de la Compañía Española de Alta Comedia, de Pepita Martín y Manuel de Sabatini, en el teatro de la Sociedad de Autores Teatrales. En su primera presentación en Chile esta Compañía ofrecerá una premiere Galas de Prensa, con el auspicio del Círculo de Periodistas de Chile.

Pepita Martín y Manuel de Sabatini eligieron para debutar la comedia de Antonio Buero Vallejos "Madrugada", premio "Lope de Vega", en España.

Famoso director teatral de Alemania occidental llegó ayer a nuestro país

Ayer jueves, a las 15.20 horas llegó a la capital por vía aérea el famoso director del teatro de Alemania, Heinrich Koch, quien presentará en Santiago en fecha próxima "María Estuardo", de Schiller, y "Fausto", de Goethe, con el conjunto Kammersrpiele, que cumple su décima temporada en América Latina.

Koch es considerado actualmente una de las figuras descollantes del teatro de Alemania occidental. En Santiago ofrecerá una conferencia en el Instituto del Teatro de la Universidad de Chile, sobre diversos temas de las tablas.

Koch llegó en el COMET de Aerolíneas Argentinas.

HEINRICH KOCH, el notable "regisseur" teatral de dilatado prestigio en Alemania, que llegó ayer a Santiago para presentar con el conjunto de Kammerspiele, que actúa en el Teatro Marconi de la capital, "María Estuardo", de Schiller, y "Fausto", de Goethe.

GUSTA LA REVISTA QUE DA EL FOLIES

Un buen éxito ha significado el estreno revesteril "El bikini de Manón", de Andrés Gallo con coreografía de Alberto Siccardi, que se viene presentando en el Teatro Imperial por la Compañía Folies.

En ella destaca la actuación de Manón Duncan, como estrella y vedette, además de la de artistas de cartel como Alba Reyes, la famosa orquesta cubana "Anacaona" con diez mulatas rumberas, los Reyes del Rock, Gloria Salgán, Tommy Davis y otros.

DRAMA POLICIAL POR ACTORES BANCARIOS

Con el drama policial del escritor Patrick Hamilton, "La soga", se presentará próximamente en una sala de la capital el Teatro Bancario, bajo la dirección de Luis Rodríguez. La obra escogida en esta oportunidad es de hondo contenido sicológico y el suspenso se mantiene a lo largo de todo su desarrollo. Los papeles protagónicos han sido confiados a Alberto Rivera, Víctor Calderón, Juan Antonio Cruz, Maruja Cuéllar, Rafael Reyes, Ramón Jadué y Jaime Urzúa. Ejecuta la escenografía de la pieza, Mariano Díaz.

Espectáculo para niños el domingo en el SATCH

El domingo volverá a presentarse en el Teatro SATCH la Compañía de Cuentos Infantiles de Patricia Morgan, con la escenificación del cuento "Marcelino sin pan se vino", de Amadeo González. En ella actúan Anita Mirlo, Angela Morel, Maruja del Solar, Guillermo Bruce, Jorge Hogada, Néstor Corona y Moisés Corona, con la dirección del primer actor Américo López.

TRES PIEZAS BREVES DE GABRIELA ROEPKE DARA GRUPO ARLEQUIN

CON EL propósito de dar a conocer a nuestro público tres diferentes muestras del talento creador de la comediógrafa chilena Gabriela Roepke, el grupo teatral "Arlequín" presentará en fecha próxima tres producciones breves de la mencionada escritora. Estas son: "Los peligros de la nueva literatura", farsa; "Casi en primavera", comedia de índole sentimental; y "Duo" comedia sofisticada.

Los diseños escenográficos para la puesta en estreno de estas tres obras están siendo ejecutados por Fernando Colina.

GUIA DEL ESPECTADOR

TEATROS

...NIO VARAS (61200). — ...: Instituto del Teatro: ...seres creados", comedia ...Benavente.

...ERO (50657).— Compa... de Revistas Humoresque: ...las piernas mil".

...ILO BENRIQUEZ ...). — Teatro de Ensayo: ...contrario y no creerlo" ...de L. A. Heiremana.

...RIAL (61112).— Cía. de ...Folies: "El bikini de ...

...ELIER (33615). — V. y ...también las mujeres per... la guerra", comedia de ...Salvarte.

...(397907).— Cía. de Co... "Juani en sociedad", de ...Douglas Home, adaptación ...de L. A. Heiremana.

...UNDA (31477)— Cía. Amé... Vargas-Pury Durante: "Visitantes de la muerte", come... C. Pérez de Arce.

...ERA (30176).— Compañía ...revistas Bim Bam Bum: ...en Río", con Dalva de ...

...ICH (80350).— V. y N.: ...de Novelas Radioteatrales: ...Lagaria en el camino", de ...Gran.

...LA.— "El jefe de la fa...

CINES

...DA (91254).— R.: Los ...Karamazov. El hom... venció el miedo.

ALCAZAR (80122).— R.: Camping. Pecado de castidad.

ALMAGRO (83425). — R.: El cofre del pirata. La rival. Agregados.

ALHAMBRA (90527).— R.: Anastasia. El globo rojo. Si todos los hombres del mundo.

AUDITORIUM (84688).— R.: La familia Trapp. Noticiarios y agregados.

AMERICA (52443).— R.: Nunca te dejaré. Juzgado por el mundo. Manuela.

ANDES (43811).— R.: Interludio. La cabeza maléfica. Agregados.

ASTOR (392112).— M., V. y N.: Yo y el coronel.

AV. MATTA (51455).— R.: Nunca te dejaré. La montaña siniestra. El escorpión negro.

BANDERA (89111-87953).— M., S., V. y N.: Londres, ocho campanadas.

BALMACEDA (88768). — R.: Invasión de los platilleros. Duelo de titanes. Agregados.

BAQUEDANO (31787).— R.: Bombardero C-52. El temerario. Agregados.

BCO. ENCALADA (91787).— R.: Flor de canela. La montaña siniestra. Alma de mi alma.

CAUPOLICAN (85912).— N.: Box profesional.

CAPITOL (89581.— R.: El monstruo que retó al mundo. Estrella raptada. La cabeza maléfica.

CARRERA (86685). — R.: La mentira maldita. Sombras del delito. Agregados.

CALIFORNIA (498061).— M., V. y N.: Rojo atardecer. Noticiarios y agregados.

CENTRAL (35555).— M., V. y N.: La que no quería morir. Noticiarios y agregados.

CERVANTES (88569). — M., S., V. y N.: Testigo de cargo.

CINE RIO (33550).— R.: Raíces del cielo.

CINELANDIA (67532). — R.: Sabrás que te quiero. Agregados.

CITY (66687). — R.: Pancho Villa el temerario.

CINE SUR (61524).— R.: Los hermanos Karamazov. El hombre que venció el miedo.

COLON (90577).— R.: El bolero de Raquel. Juzgado por el mundo. Agregados.

CONTINENTAL (60753).— R.: Piel de canela. Agregados.

CHILE (60728).— El bolero de Raquel. 12 hombres en pugna. La estrella raptada.

DANTE (494359).— M., V. y N.: Los espías. Noticiarios y agregados.

DUCAL (35375) — M., V. y N.: Sombras de tormenta.

EGAÑA (417026).— V. y N.: Domingo es siempre domingo. Pájaros salvajes.

EL GOLF (480046).— M. V. y N.: El regreso de Andy Hardy.

ESMERALDA (64303).— R.: La leopardo asesino. Guerra sin cuartel. Agregados.

EL SALTO (373334).— R.: Mujeres con pasado. La pasión desnuda. Novia a la medida. Rosas escarlatas.

FLORIDA (34289). — R: La red de su culpa.

GRAN AVENIDA (52163). — R.: Guerra sin cuartel. El asesino. Agregados.

HOLLYWOOD (42389).— R.: Algo para recordar. Al borde del infinito

HUELEN (31603).— M., V. y N: Esclavo de la avaricia.

IDEAL CINEMA (92188).— R.: Las siete colinas de Roma. Dragones de la violencia. La cabeza maléfica.

IMPERIO (397960).— M., V. y N.: Saeta del ruiseñor.

ITALIA (41883).— R.: La salamandra de oro. Venciendo el miedo.

KING (32838).— M., V. y N.: La venganza.

LAUTARO R.: Cerebro atómico. Sus dos cariños. El soberano de la selva.

LAS LILAS (43116).— M., V. y N.: La pescadora del lago de los sueños.

LIBERTAD (371627). — R.: La doncella de piedra. Los robachicos.

LIDO (34366).— M., V. y N.: Mi tío Mr. Hulot.

LIRA (52181).— R.: El vuelo de la flecha. Manuela. El bolero de Raquel.

LO CASTILLO (Vitacura). — V. y N.: Zorros del espacio.

MAIPO (391201).— R.: Oklahoma. La cigueña se atrasa.

MARCONI (42867).— R.: Bengali. Rescate. Rififi entre los hombres.

METRO (83361).— M., V. y N.: Rojo atardecer. Noticiario Metro.

MIAMI (89408).— R.: Drácula.

MINERVA (91464).— R: Allá en un país lejano. El globo rojo. El renegado.

MIRAFLORES (30909).— R.: Consejo de guerra. Quince balas. Agregados.

MISTRAL (63994).— R.: Allá en un país lejano. El globo rojo. El renegado.

MONUMENTAL (91555).— R.: Mi novia es un teniente. La cabeza maléfica. Hoy como ayer. Que clase de niño.

MODERNO (253, La Cisterna). R.: Nunca te dejaré. La furia de los justos. Manuela.

NACIONAL (370594).— R.: Corrida de toros. El bolero de Raquel. Banquete de bodas.

NAVIA (93422).— R.: Cartouche el aventurero. El alba del gran día. Agregados.

NILO (392078).— M., V. y N.: Ladrón él, ladrona ella.

NORMANDIE (87749).— R.: El secreto sellado. Bandido.

NOVEDADES (94594).— R.: Quo Vadis. El ansia perversa.

ÑUÑOA (43152).— R.: Doña Bárbara. El vizconde de Monteoristo.

ORIENTE (41345).— M., V. y N.: La pecadora del lago de los sueños.

O'HIGGINS (86929). — R.: La doncella de piedra. Los robachicos. Agregados.

PACIFICO (62821).— M., S., V. y N.: Los espías.

PRAT (50754).— R.: El bolero de Raquel. Contrabando. Su único amigo. Agregados.

PLAZA (84714).— M., S., V. y N.: El salario del pecado.

PEDRO DE VALDIVIA (43948) — V. y N.: Guendalina.

PORTUGAL (34816).— R.: La ciudad de los niños. Muertos de miedo. Agregados.

REAL (65555).— M., V. y N.: Tosca. Agregados.

RECOLETA (63874).— R.: La flecha envenenada. Tu hijo debe nacer. La espada invencible.

REGINA (36097).— M., V. y N.: Guendalina.

REPUBLICA (93613). — R.: Angustia de un querer. Marinero no te metas al agua. La ronda del diamante.

REX (31143-31144). — M., V. y N.: Te veré en mis brazos.

RIALTO (41667).— R.: Su primer desengaño. Satélite infernal. En mi casa mando yo.

RITZ (380613).— R.: El trueno entre las hojas.

RIVIERA (36093).— R.: Llamas en la India. El rebelde orgulloso.

ROMA. (67258).— R.: La mentira maldita. Sombras del delito.

ROXY (80809).— R.: El que debe morir.

SAN ANTONIO (33605).— R.: La luz de enfrente. Agregados.

SANTA LUCIA (34718).— M., S., V. y N.: La que no quería morir.

SANTIAGO. (32888).— R.: Amor se dice cantando.

SAN MIGUEL (51262).— R.: La espada invencible. Los sanguinarios también pagan. Mi novia es un teniente.

SAN MARTIN (35357).— R.: La cama de piedra. Agregados.

SANTA ROSA (53940).— R.: El vuelo de la flecha. La Cenicienta en París. Nunca te dejaré.

SAO PAULO (397946).— R.: La gata sobre el tejado caliente. Noticiarios.

SEPTIEMBRE (94321).— R.: Hombres y lobos. El mago. Agregados.

SAN DIEGO (81093).— R: Por quién doblan las campanas. Agregados.

TIVOLI (30611).— R.: Los invasores de Marte. Noticiarios y agregados.

TOESCA (63289).— R.: Piroschka. Agregados.

VALENCIA (370283).— R.: Mi novia es un teniente. Condenados. Lluvia de balas.

VERDI.— R.: El cofre del pirata. La rival. Agregados.

VENECIA (80336).— R.: Las minas del rey Salomón. Gigante. Agregados.

VICTORIA (30021).— R.: Monpti.

WINDSOR (89761).— M., V. y N.: Yo y ellas en París.

YORK (66687). — R.: El amor y la guerra. Agregados.

CINES COMUNALES

CINE SANTIAGO (San Bernardo).— R.: Sabes que te quiero. Agregados.

MUNICIPAL (San Bernardo) — R.: Aventuras en Japón. La diabólica. Tal para cual.

NACIONAL (Puente Alto).— R.: Las dos verdades. Mogambo. Engaño fatal.

PLAZA (Puente Alto).— R.: Hasta siempre Italia. La monja gitana. Agregados.

CERVANTES. — R: Treinta hombres y una mujer. Animo doctor. Agregados.

TALAGANTE (Talagante).— R: Los chiflados del Rock and Roll. Cinco tumbas. Agregados.

ULTIMA PAGINA DE ESTA EDICION
Edición de 16 páginas.— Precio: $ 50.—

LA NACION

VIERNES 29 DE MAYO DE 1959
SANTIAGO DE CHILE

Gentes

Actriz agradecida

RIO DE JANEIRO, 28 (UPI).— La artista húngara Nora Kovach, que huyó de su país durante la revolución antisoviética, llegó ayer a esta capital para actuar en diversas ciudades brasileñas.

La viajera dijo que uno de los principales propósitos de su visita al Brasil es el de dar las gracias al Presidente de la República, Juscelino Kubitschek, que intervino personalmente para lograr la autorización para que su madre pudiera salir de Hungría.

La madre reside actualmente en Nueva York.

Pedro Aramburu

BUENOS AIRES, 28 (UPI).— La Cancillería informó que no se había ofrecido ningún cargo oficial al ex Presidente del Gobierno revolucionario, general Pedro E. Aramburu, actualmente en viaje por Europa.

Informaciones extraoficiales decían que Aramburu había sido propuesto como Embajador en Uruguay, cargo vacante por la designación de su titular, Diógenes Taboada, como Ministro de Relaciones Exteriores.

El "Indio" Fernández

MEXICO, 28 (UPI).— La policía no ha podido encontrar hasta ahora al director cinematográfico Emilio "Indio" Fernández, a quien busca por haber herido a balazos, ayer en la mañana, en su residencia, a un periodista de un grupo de cuatro reporteros, a quienes atacó a tiros a raíz de una discusión.

Carlos Haro Campos, reportero de "Ultimas Noticias", que fue alcanzado por uno de los proyectiles en el tórax, está ya fuera de toda gravedad.

Haro Campos declaró a la policía que él, otros dos reporteros y un fotógrafo de "Exelsior", estaban conversando con el director-actor en su residencia del barrio de Coyoácán a propósito de la película "La Cucaracha", cuando uno de los reporteros hizo algunas críticas al film, presentado en el Festival Cinematográfico Internacional de Cannes. Fernández, que actúa en la cinta, comenzó a insultarlos y ellos decidieron irse. Haro estaba ya al volante de su automóvil cuando Fernández comenzó a disparar.

Sigue creyéndose que Fernández está oculto mientras obtiene un recurso de amparo.

John Moors Cabot

WASHINGTON, 28 (UPI).— El Senado ratificó hoy sin debate y sin oposición el nombramiento del veterano diplomático de carrera, John M. Cabot, para suceder en el cargo de Embajador en el Brasil a la señora Clare Boothe Luce, que renunció sin llegar a tomar posesión del puesto.

El nombramiento de Cabot fue ratificado como asunto de rutina sólo dos días después de ser aprobado por 16 votos contra ninguno por la Comisión de RR. EE. del Senado. La audiencia que celebró esa Comisión para interrogarlo sólo duró 12 minutos.

La ratificación rápida y sin tropiezos del nombramiento de Cabot ofreció marcado contraste con la de la señora Luce, cuya designación fue aprobada por 79 votos contra once, después de dos días de debate, pero renunció tres días más tarde al seguir siendo atacada por el senador demócrata, Wayne L. Morse.

Cabot, que hasta hoy era Embajador en Colombia, tiene gran experiencia de los asuntos latinoamericanos. Fue también Embajador en Suecia y Ministro en Finlandia.

POR OLVIDO ADMINISTRATIVO: 60 mil santiaguinos en un callejón sin salida

Cuatro grandes poblaciones de la CORVI en San Miguel sólo disponen de una vía común de acceso.— Hace siete años que se dejaron sin pavimentar tres tramos de 200 metros cada uno

LOS SESENTA mil habitantes que viven en las poblaciones, "Miguel Dávila, "Villa Sur", "Las Lilas" y "Campamento de la Victoria", por inexplicable olvido administrativo de la CORVI, y la Municipalidad de San Miguel, se encuentran prácticamente embotellados en un callejón sin salida. Las tres poblaciones y el campamento, en el que viven seis mil familias, sólo cuentan con una vía pavimentada de acceso; la Séptima Avenida, la que empalma con la calle Petrohué por el Poniente, y con la Gran Avenida por el Oriente. Petrohué en su entrada pasa sobre el canal Ochagavía, el que en éstos días invernales se desborda e inunda la Población "Miguel Dávila", poniendo a la vez en peligro la estabilidad de su único puente que al cortarse, dejaría aislada a una enorme masa de empleados, obreros y estudiantes.

Para solucionar esta situación, expuesta en "La Nación", por don Mario Toledo Aliada, en la "Sección Cartas al Director", se necesita que la Municipalidad de San Miguel, cuyos actuales regidores recorrieron sus calles y avenidas comunales cuando postulaban a un sillón edilicio, cumplan las promesas formuladas y procedan a concertar la pavimentación de más o menos 200 metros de calzada que faltan en la Cuarta Avenida. Esto permitiría completar para este sector habitacional una vía de entrada y otra de salida por el Oriente, frente a los paraderos 16 y 14 de la Gran Avenida. Además, debe el Municipio estudiar la pavimentación de la calle o avenida "La Feria", que permita contar con otra vía de acceso por el Poniente, callejón que empalma actualmente con el barrio San Eugenio.

Por su parte la Corporación de la Vivienda debe proceder a ejecutar la pavimentación de dos tramos de más o menos doscientos metros cada uno en las calle Alhué y Pirehueico, entre Quemchi y Boroa, en pleno corazón de la Población "Miguel Dávila", tramos que al hacer entrega de las viviendas a sus actuales propietarios y ocupantes, quedaron sin calzadas ni veredas, y que están convertidos hoy en basuras.

OBSTACULO INNECESARIO

Cuando se proyectó esta población, como más tarde se proyectó "Villa Sur" (ex La Feria), se delinearon amplias calles y avenidas para su tránsito interior, las que oportunamente fueron arboladas.

Pero quedaron ambos tramos olvidados, y desde hace siete años ninguno de los funcionarios técnicos de la Corporación de la Vivienda, a pesar de las reclamaciones de las diferentes Juntas de Vecinos, jamás tomó las medidas necesarias para su pavimentación.

Esta se hace ahora indispensable, ya que la Empresa de Transportes Colectivos del Estado, situó el terminal de sus buses en la calle Alhué. Estas máquinas para sortear el tramo sin pavimento, lleno ahora de basuras y escombros, están obligadas a desviarse, dar una serie de vueltas por la población y salir por un costado, la calle Carelmapu.

Una situación similar se presenta en Pirehueico, calle asignada para el tránsito de los microbuses Matadero-Palma, Línea 75, los que también están obligados a estas innecesarias vueltas por calles que no ofrecen la amplitud necesaria para su circulación, y desplazamiento.

PROYECCIONES

Las verdaderas proyecciones de este problema están contempladas en las cifras sobre el número de viviendas y pobladores que hay y viven en "Dávila", "Villa Sur", "Las Lilas" y en el "Campamento de la Victoria".

La Población "Miguel Dávila", cuenta actualmente con más de tres mil viviendas, con un total aproximado de veinte mil personas; "Las Lilas", donde fueron trasladados las familias damnificadas por los incendios en la Población (callampa) "Las Torres", dispone de 450 viviendas y en "Villa Sur" ya se han entregado mil 400 casas, y hay otro número igual.

6 MIL FAMILIAS

El primitivo problema adquirió caracteres alarmantes cuando unas seis mil familias, alentadas por los propios regidores de la Municipalidad de San Miguel, (La Corporación les facilitó los camiones del aseo), ocuparon los terrenos sin urbanizar que poseía la Corporación de la Vivienda, entre la Población "Las Rejas" y la línea férrea longitudinal sur.

Los primitivos habitantes de la Población Miguel Dávila, que sólo disponían una calle como vía de acceso, aumentaron entonces a sesenta mil. Y estas son las familias que se encuentran prácticamente embotelladas al no haberse pavimentado oportunamente tres tramos que no tienen más de doscientos metros cada uno.

Así atendemos su carta

CARTAS AL DIRECTOR

POBLACION "EMBOTELLADA"

Deseo agradecer la atención que el diario a su cargo ha dispensado al populoso sector de San Miguel y sus poblaciones, comuna que hoy cuenta con más de 300 mil habitantes y muy escasos defensores.

Aprovecho para exponerle un problema muy propio de nuestra manera de ser, pero que estimo necesita una solución rápida.

Cuando se entregó la Población "Miguel Dávila Carson", de la Corporación de la Vivienda (20 mil habitantes en esa época), sólo se proyectó una calle como salida de dicha unidad habitacional, situación que se mantiene desde hace siete años. Cualquier accidente (la calle es ... por un puente so-

La exposición de una población prácticamente "embotellada" denunció, en la Sección "Cartas al Director", don Mario Toledo Aliaga, lector de LA NACION. Su denuncia fue comprobada por los reporteros del diario, que visitaron los sectores habitacionales mencionados por el lector. Comparten las responsabilidades, la CORVI y la Municipalidad de San Miguel.

Regresan indemnes luego de elevarse a medio millón de metros: 2 monitas

EN EL CONO DE UN PROYECTIL "JUPITER".— FANTASTICO VUELO DE QUINCE MINUTOS A LA VELOCIDAD DE 16.000 KILOMETROS POR HORA

CABO CAÑAVERAL, 28 (UPI). (Por Richard F. Roper). — Dos monas de escaso tamaño, "Able" y "Baker", recorrieron 2.400 kilómetros a casi 500 kilómetros de altura sobre la Tierra, en el cono delantero de un proyectil "Júpiter", y volvieron sanas y salvas en este histórico vuelo espacial.

"Able" y "Baker" han pasado así a ser los primeros primates que sobreviven después de un vuelo espacial, precursor de otras pruebas semejantes destinadas a lanzar a la postre al espacio a seres humanos.

Un remolcador de la Marina recogió el cono delantero del proyectil, que contenía a las monas y un laboratorio científico en miniatura, en un punto del mar cerca de la isla Antigua, en el Caribe. Las monas estaban en "perfecto estado" cuando se las encontró, o sea, que escaparon a la suerte corrida por "Reliable", el primer mono lanzado al espacio en un proyectil el 13 de diciembre último, pero que jamás fue encontrado, porque el cono en que iba se perdió en el mar.

El vuelo espacial de "Able" y "Baker" duró solamente quince minutos, a una velocidad de 16.000 kilómetros por hora. Durante unos ocho minutos del trayecto, las monas prácticamente carecieron de peso.

"Able", mona del género RHESUS, y de 3,19 kilos de peso, fue adiestrada para que apretase un botón de señales cuando viese parpadear una luz dentro del cono delantero del proyectil. Pero en ningún momento se recibió en tierra señal alguna.

Ambas monas iban dentro de un traje espacial de diseño especial, prototipo de los trajes que protegerán en el futuro a los hombres.

De los trajes partía una maraña de cables y alambres que los conectaba a dispositivos de señales e instrumentos para conocer las reacciones del organismo de los simios durante el viaje. La cápsula en que iban tenía aire acondicionado, que se renovaba totalmente cada minuto.

Los simios iban tendidos de espalda en cojines especiales y atados.

Los médicos de la Marina dicen que "parece haber habido un cambio extraordinariamente pequeño durante los primeros 14 minutos del vuelo", esto es, el momento crítico en que el cono volvió a la atmósfera. Terminado el vuelo, el brigadier general John H. NcNinch informó que las monas "están vivas y en perfecto estado".

El laboratorio biológico en miniatura que acompañó a las monas, llevaba células primitivas y esporas, y ciertos otros componentes, entre ellos, una muestra de sangre humana. Todo esto se envió en avión a San Juan, Puerto Rico, a fin de ser remitido con igual celeridad a Washington para los exámenes científicos. Iban también cápsulas con óvulos y semen de erizo marino, que se unieron en una tercera cápsula a cierta altura, a fin de establecer el efecto de los rayos cósmicos, pero a la altura a que llegó el artefacto hay poca intensidad de esas partículas.

Posa con femenina coquetería

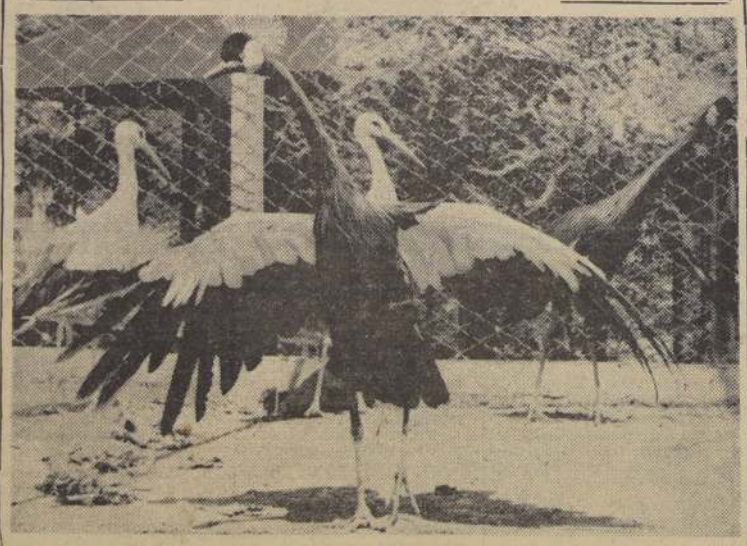

La grulla del Parque Zoológico del San Cristóbal posa con femenina coquetería frente a la lente del reportero gráfico. Cuando lo vio acercarse abrió sus alas y agitó su penacho, como diciendo: "¡Aquí estoy yo!". Pero su cordialidad no logró inquietar a sus compañeras que optaron por seguir otros derroteros por el interior de su cercado.— (Foto de VICTOR ROJAS).

Omisión muy chilena

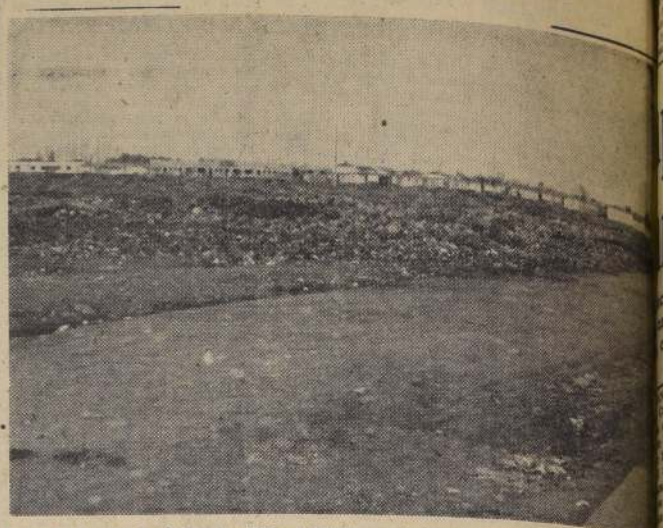

A pesar de que la Población "Miguel Dávila Carson" cuenta con amplias calles, avenidas y veredas totalmente pavimentadas, al hacerse entrega de esta unidad a sus habitantes, quedaron dos calles sin pavimentar, en un tramo aproximado de 200 metros cada una. Ambas, Alhué y Pirihueico, son indispensables para su locomoción. Este olvido, "muy chileno", obliga a la actual locomoción a desviarse hacia sectores, con el consiguiente atraso en los corridos. El trabajo debe efectuarlo la Corporación de la Vivienda, propietaria de la población. Los tramos citados están hoy convertidos en basural, como consecuencia de este lamentable olvido.

EL HOGAR DE CRISTO ES UN CRISOL DE REGENERACION Y TRABAJO

LO QUE ES SU LABOR EN BENEFICIO DEL NIÑO VAGO DEL MENDIGO.— CLIMA DE AMOR Y DE RESPETO AL POBRE

LOS edificios del Hogar de Cristo que se extienden cuatro manzanas entre las calles Chorrillos, Yungue, General Velásquez y Bernal del Mercado, se han convertido en un crisol de regeneración y de estímulo al trabajo.

Como primer fruto de la acción humanitaria de dicha organización, hay en el pabellón-hospedería, 270 camas; sin embargo, hay que albergar noche a noche a más de cuatrocientos. Estos se acomodan en cualquier rincón de los comedores o salas de espera con las pallasas y frazadas que se les facilita. Allí descansan bajo la vigilancia de los religiosos o religiosas, que se trate del sector de hombres o mujeres, el día siguiente, en que, a temprana hora, salir a ganarse el sustento. Sin embargo, ellos que están enfermos se quedan ... siendo atendidos con alimentos y medicinas, que se recuperan. El aspecto sanitario es atendido en un baño semanal obligatorio y continuas desinfecciones a cargo de brigadas del Servicio Nacional de Salud.

LA VAGANCIA

Pero si en algo hay que acentuar la labor humanitaria del Hogar de Cristo es en su constante lucha contra la vagancia infantil. He aquí cómo se procede. Una patrulla que generalmente preside el R. P. Carlos Hurtado —que es conocido de todos los "pelusas" y que les habla su propio lenguaje, al extremo de que a la casi totalidad les conoce por sus apodos— recorre en las noches de invierno todos los vericuetos de la ciudad. Trata de vencer el temor con que los vagos reciben sus primeras palabras. A veces le hacen caso, otras huyen a la desbandada. En cada niño hay una historia, una novela, un drama, un tema de película. Sin compromiso para ambas partes, los pequeños, cuya edad fluctúa entre los 5 y 16 ó más años, acceden a ir a alojar al Hogar de Cristo. Al otro día se les proporciona desayuno y algunas vestimentas. Nadie les obliga a quedarse o estar encerrados; son dueños de su propio destino. Algunos se van y aparecen semanas o meses después; ... alejan sólo algunas horas; ... quienes no se mueven ... allí. A estos últimos se ... mienza a atraer llevándolos ... talleres. Posteriormente ... clases a escuelas fuera del ... cinto del Hogar en que ... nen el aprendizaje. Así se ... aclimatando hasta que ... condiciones de comenzar a ... der un oficio y a ... sustento. Tal es así que ... talleres a cargo del ... tez hay alumnos que ... $ 300 a $ 2.000 diarios.

La mitad de los ... les entrega para sus ... sonales y el resto se ... en una libreta bancaria ... rros. Un Centro de ... el conducto por medio ... quienes se han forjado ... escuela hacen llegar ... y reconocimiento.

PERO ESO NO ES ...

Este predicamento, que ... plea tanto para los niños ... para las niñas, no es ... estima que hay en Santiago ... mil niños vagos. La ... allí, en las diferentes ... cias del Hogar de Cristo, ... to pulula por las calles ... capital. Cuando uno le ... a alguno: ¿Dónde dormiste ... responde: ¡Por allí, ... qué comías?... ¡Bueno, ... "machetear" por el Barrio ... porque allá me daban ... Pero todos en general, ... propio o temor a volver ... mismo, rehuyen contar ... mismos su vida inicia ... de zozobras.

Desde 1946 a la fecha ... el Hogar un Hogar de ... Chicos, Escuela-Granja ... lina, Hogar de Adolescentes, ... escuelas de aclimatación, ... gar de egresados, un ... niñas en El Arome; una ... la Industrial con ... carpintería, ... tería, electricidad, ... desabolladura y pintura ...

A ello hay que agregar ... Cooperativa de Construcción ... los egresados; Escuelas ... en Santiago y Colina; ... Viviendas, que ha donado ... casas de emergencia, ... do otras 400, ha beneficiado ... 7.200 familias con ... prodigado ayuda en ... cendios de poblaciones ... 1957 a la fecha. Bajo ... bajo y Servicio Social ... mente, para ayudar a ... los gastos, que suben a ... millones de pesos ... una dulcería y una ... neraria.

En síntesis, se trata de ... rializar la declaración ... cipios del Hogar, que ... que éste "trabaja por ... fomentar un clima de ... amor y respeto al pobre, ... el pobre es Cristo".

Un ejemplo típico

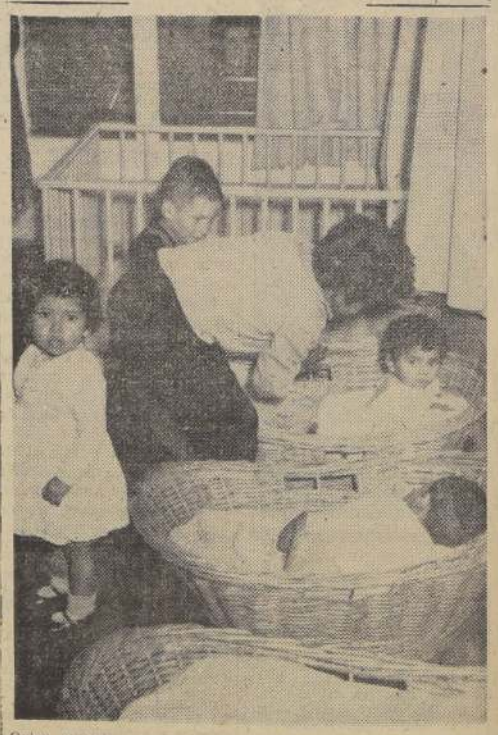

Quien acaricia una de las pequeñitas que están en la sala-cuna **del Hogar de Cristo, en calle Chorrillos, es Lucho. Nadie sabe más que eso de él. Sucio, descalzo, harapiento, pero dicharachero y juguetón, no ha logrado ser convencido por las huestes del Padre Hurtado. Sin embargo, ya ha llegado a hacerle cariño a una pequeñita, cariño que él, seguramente, nunca ha conocido. Luego de "integrar" la comitiva de periodistas que visitó aquel establecimiento, se perdió entre los sitios eriazos, saltando y silbando sin importarle lo que lo rodea ni el mañana. Sin embargo, seguramente, volverá.**

TARZAN — 5512 DESPEDIDA Por Edgard Rice Burroughs

RAMONA POR JORGE PALACIOS