TIEMPO PARA SANTIAGO
SUELO: ALGO NUBOSO
TEMPERATURA DE AYER
MAXIMA: 34.4 grados C. a las 7 horas.
MINIMA: 11 grados C. a las 18 horas.
El sol salió a las 8 horas 51 minutos, y se pondrá a las 19 horas 55 minutos. La Luna saldrá a las 11 horas 13 minutos y se pondrá a las 23 horas 21 minutos.
FASE: Cuarto creciente el día 20.

LA NACION

AÑO XL — VIERNES 20 DE ENERO DE 1956 — SANTIAGO DE CHILE — PRECIO $ 25.— N.o 13.925

EDICION DE 18 PAGINAS

CRONICA	Págs. 1, 2, 3 y 4	GREMIALES	Pág. 10
REDACCION		TURF	11, 12 y 13
POLITICA		DEPORTES	14 y 15
PROVINCIAS		CLASIFICADOS	16
SOCIAL		TEATROS	16 y 17
CABLES	8 y 9	MAGAZINE	18

Eisenhower reitera su más amplio apoyo y confianza a Foster Dulles

WASHINGTON, 19.— (UP).— El Presidente Dwight D. Eisenhower, defendió hoy calurosamente a su Secretario de Estado y reiteró que aún no había decidido buscar la reelección.

El Jefe del Gobierno, manifestó que John Foster Dulles, "es el mejor Secretario que he conocido", y dijo de él que posee "gran pericia profesional", y es un hombre "dedicado por completo a la paz".

El Presidente trató así de defender a su Secretario de la ola de protestas que levantaron aquí, y en el extranjero las declaraciones que Dulles hizo a "LIFE". Dulles dijo a la revista que los Estados Unidos habían estado tres veces "al borde de la guerra" desde 1953, y que saber "acercarse al borde sin caer en el precipicio" es el "arte" necesario del diplomático.

Eisenhower dijo también que no se oponía a que su nombre se hubiese presentado como candidato en las elecciones "primarias", del Estado de Nueva Hampshire. Se apresuró a añadir, sin embargo, que eso no quería decir que hubiese decidido buscar la reelección.

Una elección "primaria preferencial", como la que se celebrará en New Hampshire, el 13 de marzo, es aquella que los votantes expresan su preferencia por un candidato presidencial, sin que él resultado de la votación obligue a los delegados a la asamblea nacional del partido, que es la que designa el candidato.

Multitud de periodistas —281— asistieron a la conferencia de prensa. El Presidente parecía más delgado pero en mejores condiciones de salud.

LA INSCRIPCION DE SU NOMBRE.— Leyó un telegrama que había enviado a Harry E. Jackson, político republicano, que fue quien inscribió su nombre para las "primarias" de New Hampshire. El telegrama dice que los médicos habían informado al Presidente, que estaba recuperando la salud en forma "normal" y "satisfactoria".

"Mi vida futura, sin embargo —dice también el telegrama— debe regularse cuidadosamente para evitar el exceso de fatiga".

El Presidente dijo a los periodistas que tan pronto como llegue a una decisión sobre la reelección, la dará a conocer al público.

DEFENSA DE DULLES.— En su defensa de Dulles, Eisenhower, dijo que tenía "fe completa", en el Secretario y rechazó así la petición que le hicieron los demócratas, entre ellos Adlai E. Stevenson, de que lo destituyera, o repudiara, al menos, sus declaraciones.

El Jefe del Gobierno dijo que su política, consiste en "luchar por una paz que se base en los principios morales de la decencia la justicia y el derecho".

Manifestó también que la situación mundial "no es tan sombría ahora en muchas partes del mundo como lo era hace tres años". Agregó, sin embargo, que no hay motivos para sentir satisfacción existiendo situaciones como la del Cercano Oriente, en las cuales "aumenta la tensión", a medida que pasan los días.

Sorteo de pasajes a Montevideo

Dos aspectos del sorteo realizado ayer, a las 20.30 horas, en el hall principal de nuestro diario, con el objeto de determinar los dos ganadores del concurso abierto por LA NACION y LAN-CHILE para premiar con un pasaje ida y vuelta a Montevideo, estada en la capital uruguaya y entrada permanente al Estadio Centenario para presenciar el Torneo Sudamericano de Fútbol, a dos de nuestros lectores. Arriba, el momento en que el notario público don Jorge Gaete Rojas entrega al gerente de nuestra Empresa, don Victoriano Mora, los cupones de los vencedores, y abajo, los felices ganadores del concurso, señores Fernando Palma Urzúa, a la izquierda, y Oscar Varela Olivares, a la derecha, con un ejemplar de LA NACION, en que aparece la delantera chilena al Sudamericano de Fútbol de Montevideo. Los señores Palma Urzúa y Varela Olivares partirán mañana, a las 15.30 horas, en un moderno cuadrimotor Douglas DC-6 B, de la LAN-CHILE, rumbo a Uruguay.

Fernando Palma Urzúa y Oscar Varela O. se ganaron Concurso "La Nación" - LAN-Chile

Don Fernando Palma Urzúa, chileno, santiaguino, soltero, comerciante, socio de la firma fundadora de radios "Casa Ossa", Alameda O'Higgins 2981, y don Oscar Varela Olivares, casado, chileno, quillotano, contratista, con oficina en calle Cóndor 1363, resultaron los felices ganadores del concurso abierto por LA NACION, el diario de los deportistas y LAN-CHILE, la primera empresa de aeronavegación del país, para premiar con un pasaje de ida y vuelta a Montevideo, estada en la capital uruguaya y entrada permanente al Estadio Centenario para presenciar el Torneo Sudamericano de Fútbol, a dos aficionados chilenos.

LOS VENCEDORES. — Terminado el sorteo, acto que se realizó en el hall principal de nuestro diario, ante una crecidísima concurrencia y presidido por el notario público y de Hacienda, don Jorge Gaete Rojas, tuvimos oportunidad de conversar algunos momentos con los triunfadores, para que nos dieran a conocer sus impresiones y nos proporcionaran algunos antecedentes personales. He aquí lo que nos dijeron:

DON FERNANDO PALMA URZUA.— "Antes que nada, mis agradecimientos a LA NACION y LAN-CHILE, por este viaje y mis más calurosas felicitaciones por esta iniciativa. Tanto LA NACION como LAN-CHILE han demostrado preocupación por el deporte nacional. Y en forma efectiva. El esfuerzo que hacen es grande y merece reconocimiento. Personalmente, soy lector del "diario de los deportistas", desde niño. Y desde niño también, practicó deporte en forma activa. Jugué en todas las divisiones inferiores de la Unión Española y, en básquetbol, en División de Honor por el Comercio Atlético. Pertenezco, también, al Club Olímpico, de La Cisterna, del cual soy director. Mi cepa futbolística es buena. Mi padre, don Heriberto Palma Lopez, fue internacional chileno. En su mocedad formó al lado de Wittke, Teuche, Prospero González, el "Maestro" Guerrero y otros. No conozco Uruguay. Con sólo 250 cupones que envié LA NACION y LAN-CHILE, me han proporcionado esta satisfacción."

DON OSCAR VARELA OLIVARES.— "Felicito a LA NACION y a LAN-CHILE, por es-

(A la página 2, columna 4)

Urge despachar el Referendum Salitrero para enfrentar competencia del sintético

Declaró ayer el Ministro de Minas refiriéndose a la noticia que Brasil fabricará este nitrato

La competencia del salitre sintético sólo podrá encararse mediante la aclaración del despacho del Referendum Salitrero declaró ayer el Ministro de Minas, señor Cavalcio Sainte Marie, refiriéndose al tema y dando la noticia de que Brasil producirá este fertilizante dentro de poco.

Se cree que produjo estas declaraciones del Secretario de Estado la explicada que Brasil había logrado explotar en gran escala el salitre sintético, para lo cual se instalará grandes plantas en el Estado de Sao Paulo. La noticia ha sido recibida en nuestros círculos por la consecuencia que puede traer para nuestro nitrato. Por esta razón el señor Sainte Marie fué abordado por los periodistas. Dijo más adelante:

—El Gobierno ha reclamado ya ante el Gobierno de Brasil por la instalación de esta planta que a nuestro juicio, vulnera los acuerdos de las Conferencias de Cancilleres de Río y Chapultepec. Las normas que en ellas se fijaron fueron claras en el sentido de que los países americanos no fabricarían sintéticos que entren en competencia con los productos naturales de la misma zona de otros países.

La noticia llegada de Brasil decía también que la producción se haría en base de un subproducto del petróleo, por lo cual no podría ser considerado un producto sintético. Al respecto agregó el Ministro señor Sainte Marie:

—Es indudable que toda produc-

(A la página 2, columna 8)

COMPRAMOS
Camioneta Ford
o
CHEVROLET
Moderna, de 500 kilos
ALAMEDA 2332

LLEGO NUEVAMENTE
FILETE DE BALLENA
pídalo a
GRANDES
CARNICERIAS SANTANDER
IRARRAZAVAL 2563 - FONO 47022

OFICINAS DE INACO COMPRARAN 850 MIL QUINTALES DE TRIGO

El vicepresidente ejecutivo del Instituto Nacional de Comercio, don Hernán Bustamante del Campo, en conocimiento de la difícil situación que se está planteando a los productores de trigo por la ausencia casi total de compras por parte de la industria molinera, ordenó ayer anticipar la apertura del Po-

(A la página 2, columna 5)

POSTERGADA DECISION SOBRE LA ASIGNACION DE E.E. PARTICULARES

Por falta de quórum fracasó la reunión que debía celebrar ayer a mediodía el Consejo de la Caja de Empleados Particulares para resolver en definitiva sobre la Asignación Familiar. Se anunció que el Consejo volverá a reunirse en la próxima semana con la concurrencia del Ministro de Salud Pública, doctor Raúl Barrios Ortiz.

LISTO NUEVO DECRETO SOBRE FORMACION DE CONSEJOS DE MINERIA

Se encuentra listo para ser enviado a la Contraloría el nuevo decreto sobre la constitución de los Consejos Provinciales de la Minería, en reemplazo del anterior, que fue objetado por la Contraloría General de la República.

Anunciaron nuevas inversiones de la Ford

S. E. el Presidente de la República, recibió en la mañana de ayer, en audiencia especial, a los señores Tom Lilley, Gerente General Asistente, de la División Internacional de la Ford Motor, y Federico Lunn, gerente general para Chile de esta empresa. En esta oportunidad el señor Lilley informó a S. E. que la Ford estaba interesada en hacer nuevas inversiones en el país.

Uno por ciento de aumento habrá en los bienes raíces

La Municipalidad de Santiago elevará el monto del impuesto adicional de tres cuarto por ciento sobre el avalúo de los bienes raíces de la comuna. Según informaciones extraoficiales, el nuevo tipo de impuesto será del uno por ciento.

Estas mismas fuentes aseguran que el aumento está destinado a financiar los servicios de alumbrado público y los servicios de otras reparticiones y dependencias de la misma Corporación.

CONFIANZA DE INVERSIONISTAS DESTACA INDUSTRIAL DE U.S.A.

"Las medidas económicas que está poniendo en práctica el Gobierno chileno han creado una atmósfera de mayor confianza en los inversionistas norteamericanos", expresó ayer al Presidente de la República el señor Tom Lilley, gerente general para la División Internacional de la Ford Motor Company, en la visita que hiciera al Jefe del Estado.

Al mismo tiempo, el señor Lilley anunció al Excmo. señor Ibáñez que dicha industria automovilística ha resuelto ampliar sus capitales en Chile, a fin de construir una nueva planta para la armaduría de sus vehículos. S. E. el Presidente de la República formuló al señor Lilley el deseo de que la Ford Motor Company decidiera la fabricación de motores en este país, sugerencia que el visitante quedó de someter al estudio del directorio de la industria.

Son falsas las informaciones de que exista penetración foránea en Palena

Ministro de OO. PP. comprobó problemas de la zona

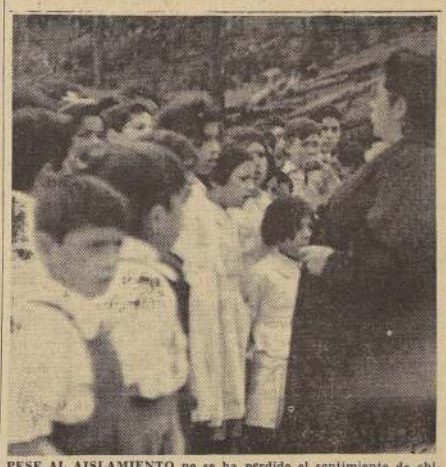

PESE AL AISLAMIENTO no se ha perdido el sentimiento de chilenidad en Futaleifú. El cuerpo de profesores de la agreste zona, cuyo único vínculo por tierra es el pueblo argentino de Trevelin, se esfuerza por mantener el cariño por la lejana tierra. En el viaje reciente del Ministro de Obras, la comitiva fue recibida por los pequeños escolares cantando la Canción Nacional. En la foto, la Directora de la Escuela, señora Eustalia de Acciardi, dirigiéndolos.

REDACTOR DE "LA NACION" REGRESO AYER DE LA REGION, DESPUES DE REALIZAR UN EXTENSO RECORRIDO

UNA NOTA DE MARIO CARNEYRO

—Los habitantes de Palena, California y Futaleifú están dejando de sentirse chilenos sólo por su aislamiento geográfico y por la indiferencia de los Poderes Públicos. El enlace espiritual con su patria lo mantienen insustituible, aunque algo débil. Pero los comprendo perfectamente cuando para comer tienen que atravesar la frontera y colocarse en tal situación que su condición de compatriotas sufre serios quebrantos.

Así me conversaba un capitán de Carabineros en el aeropuerto de Osorno hace dos días. Este oficial había vivido durante tres años en toda la zona y conocía perfectamente el problema. Pero su conocimiento era objetivo, realista, como que lo había adquirido viendo causas, hechos y efectos de los miles de chilenos que habitan en esos sitios. Me agregaba:

—Yo quisiera ver a cualquier chileno metido en esas serranías. No creo que sea renunciar a su chilenidad llegar hasta Trevelin, pueblito de seis mil habitantes y a 15 kilómetros de Futaleifú, para comprar una vez al mes los elementos indispensables para subsistir. No creo que sea renunciar a la chilenidad llegar hasta Esquel, pueblo de 15.000 habitantes, y el mayor de la provincia del Chubut, para vender lo que durante todo el año trabajan: ganado y maderas. Quienes piensen que los argentinos hacen una labor de penetración o captación no sólo de habitantes, sino de territorio nacional, se equivocan. Son los chilenos los que tenemos que llegar hasta allí para vender y comer.

CAUSAS.— Quien escribe estas líneas, acaba de estar en Futaleifú en el viaje que hiciera el Ministro de Obras Públicas, señor Adalberto Fernández. Conversó en ese pueblo de cinco manzanas, al lado del río del mismo nombre y en medio

(A la página 2, columna 6)

Consejo de Gabinete habrá hoy

S. E. el Presidente de la República citó para hoy a las 8.30 horas a Consejo de Gabinete.

En esta oportunidad se tratarán importantes materias de actualidad e igualmente se estudiarán algunas nuevas iniciativas de Gobierno.

Campaña nacional para fiscalizar los precios emprenderá la SAP

Plan de acuerdo con disposiciones contenidas en ley de estabilización

El Superintendente de Abastecimientos y Precios, señor Luis Silva Salinas, se reunió con todos los jefes del servicio, a fin de acordar un plan de acción coordinado de fiscalización del comercio a través del país, de acuerdo con las nuevas disposiciones contenidas en la ley que estabiliza precios, sueldos y salarios.

En atención a que esta ley señala atribuciones tanto a la SAP como a los Tribunales de Justicia para las denuncias y sanciones por actos especulativos, corresponderá aplicar un criterio común en la tarea de fiscalizar el comercio, formalizar las denuncias ante los tribunales ordinarios y señalar las penas correspondientes.

Al entrar en vigencia la estabilización, la SAP estará, pues, en condiciones de actuar sin dilaciones en la campaña nacional proyectada por el Gobierno y que se ejercerá con la tuición del Ministerio del Interior y la colaboración de otros servicios del Estado.

MEDIDAS INMEDIATAS.— Ciento diez comerciantes en cuyos establecimientos se cobraba mayor precio que el oficial, serán clausurados el lunes próximo, informó en la tarde de ayer el Delegado Provincial de la Superintendencia de Abastecimientos y Precios señor Fernando Echeverría Zerga. Estas clausuras que fluctúan entre los 10 y 30 días, afectarán, incluso, a comerciantes de Renca, San Bernardo, La Cisterna y San Miguel.

Nos agregó el Delegado Provincial que equipos especializados de inspección estaban recorriendo en forma permanente las comunas urbanas y rurales de la provincia, exigiendo al comercio el estricto cumplimiento de las disposiciones gubernativas en lo que a peso y precio de los artículos de primera necesidad se refiere.

INSPECCION DE CARNICERIAS.— En todas las carnicerías de la capital se mantiene un severo y permanente control de los precios de la carne, que fueron fijados por Resolución N.o 724, de fecha 5 de diciembre de 1955, de la Superintendencia de Abastecimientos y Precios. El Delegado Provincial de la SAP nos pide hacer saber a los consumidores que todos los establecimientos de carnicerías deben exhibir en lugar visible una lista o pizarra con precios fijados, que son los siguientes: filete, $ 600; lomo liso y vetado, asiento de picana, punta y pollo de ganso, $ 480; posta negra y rosada, horqueta, malaya, sobrecostilla, plateada, huachalomo, ganso y riñón, $ 440; cazuela, o sea tapapecho, tapaposta, estomaguillo, costilla derecha, costilla coluda y huesos carnudos, $ 280; hue-

(A la página 2, columna 8)

EMBAJADOR DE COLOMBIA LLEGA EL PROXIMO MES

Don Enrique Santa María, nuevo Embajador de Colombia en Chile, llegará al país en los primeros días de febrero próximo.

El Embajador es mayor de la Fuerza Aérea de Colombia y su viaje lo hará en compañía de su esposa y familiares a bordo del "Santa Cecilia". Estará en Valparaíso el 2 del próximo mes.

HOY SERA PROMULGADA LEY DE ESTABILIZACION

FUE COMUNICADA AYER AL EJECUTIVO

El Presidente de la Cámara de Diputados, don Julio Durán, transcribió al Presidente Ibáñez, en la tarde de ayer, el texto del proyecto de ley, que estabiliza precios, sueldos, salarios y pensiones, recién aprobado por el Congreso Nacional.

En virtud de este trámite, el Jefe del Estado, de acuerdo con la Constitución, queda en condiciones de ordenar la promulgación de dicho proyecto, como Ley de la República.

HOY SERA PROMULGADA. — El oficio llegó minutos antes de las 20 horas al Ministerio de Hacienda.

En esa Secretaría de Estado se informó anoche a LA NACION que la ley sobre estabilización sería firmada hoy por el titular de la Cartera, don Oscar Herrera y posteriormente promulgada por el Presidente de la República.

DELEGACION DEL EJERCITO VIAJARA HOY A ECUADOR

Accediendo a una invitación del Gobierno ecuatoriano se dirigirá a las 12 horas de hoy a ese país, en un avión LAN, el Comandante en Jefe del Ejército, general don Raúl Araya Stiglich, acompañado de una delegación de jefes y oficiales de la institución y del último curso de la Academia de Guerra.

Integran la delegación el Jefe del Estado Mayor del Ejército, general don Julio Urquieta; el Secretario del Comando en Jefe, coronel don Bernardino Parada; el Director de la Academia de Guerra, coronel don César Paretto; el Ayudante del Comandante en Jefe, capitán don Sergio Cadenasso y los alumnos del curso mencionado.

El general Araya hará entrega, a las 10 horas de hoy, en una ceremonia que se efectuará en su gabinete de trabajo, del cargo de Comandante en Jefe al general D. René Echeverría, quien lo reemplazará mientras dure su ausencia.

En Los Cerrillos, el general Araya será despedido por altos jefes de la institución y por los comandantes y directores de las unidades y escuelas de la guarnición.

La delegación regresará a Santiago el 30 del presente mes y el sueldo de los días que esté en el extranjero le será pagado, a sus integrantes, en moneda corriente.

200 millones de pesos se pondrán a disposición de la Pequeña Minería

En el Ministerio de Minería se informó ayer que se encuentra ya en su fase final el decreto de dicho Ministerio, por medio del cual se pondrá a disposición de la Caja de Crédito y Fomento Minero la suma de doscientos millones de pesos con cargo al presupuesto del presente año. La citada suma se acreditará a la Caja, a fin de que ésta otorgue préstamos a los sectores de la pequeña minería, que hasta el momento estaban en situación desmedrada.

DECRETO SOBRE EL COBRE.— También se informó en el Ministerio, que se encuentra en período de redacción un nuevo decreto sobre la reglamentación del cobre, en el cual se consultará la creación de Consejos Consultivos Provinciales, para que éstos distribuyan los fondos provenientes de esta nueva ley y determinen cuáles serán las inversiones que hará con esos fondos cada una de las provincias productoras, que son las que absorberán de preferencia, los beneficios.

Escritora Blanca Luz Brum enrostra la actitud de ciertos periodistas

En una enérgica nota le poetisa Blanca Luz Brum enrostró a los empleados del vespertino "El Debate", su falta de hombría al atacarla en forma anónima, a través de una información aparecida el miércoles último.

El texto de su carta que titula "A un ex hombre", es el siguiente.

"Llamo ex hombre, a aquel que ataca a una mujer y no tiene el valor de poner su firma al pie de su cobarde agresión.

Mientras tanto sepa el ex hombre y la opinión pública, que en mi correspondencia nadie se mete, y que mis ideas políticas son tan personales como mi correspondencia.

Sepan también que nunca he "huido" como dice "El Debate", ni tampoco he tenido miedo. Huyen los cobardes, tienen miedo los calumniadores, los periodicuchentos que no tienen honor ni pudor ni piedad.

El 17 de octubre de 1946, estuve en el primer puesto de peligro junto a la clase trabajadora argentina, y hasta la hora de mi muerte el pueblo humilde me encontrará a su lado; porque sólo en el pueblo humilde está la casa de Dios.

Yo sólo he salido de la Argentina después que Perón asumió por primera vez el mando; cuando ya nadie necesitaba de mí, y hace más de 10 años que yo no veo al general Perón.

Jamás dinero alguno he manchado mi conciencia, ni más menos se le doy gracias a Dios que no he permitido que mi corazón se pudra con el dinero. Y aunque usted no lo crea, hay mucha gente como yo, que no se vende.

La oficina donde yo trabajé como periodista era bien criolla y se llamaba de Informaciones y Prensa del Estado y no Public Relations, como usted la llama. Public Relations debe llamarse la oficina donde usted trabaja actualmente.

Como oriental cumplo a mi manera la consigna de nuestro jefe, Artigas que dice: "Sean los orientales tan ilustrados como valientes".

Chile es la patria de mis hijos y le respeto y le amo como a mi propia patria, usted no debe ser chileno. Usted, señor ex hombre, es el primer chileno cobarde que conozco y quiera Dios que sea el único.— Blanca Luz Brum".

CONSIDERABLE PARTIDA DE CAFE, TE, ACEITE Y ALGODON HAY EN ADUANA

El Superintendente de Abastecimientos y Precios, señor Luis Silva Salinas, nos declaró —a su regreso de Valparaíso— que en el vecino puerto conferenció con el Intendente de la provincia, inspeccionó los servicios de su dependencia, y visitó las plantas de las industrias pesqueras "Robinson Crusoe" e ISESA, con el objeto de considerar problemas de abastecimientos. Sostuvo también prolongada entrevista con el Superintendente de Aduanas, señor Osvaldo Gianini, con quien consideró la urgencia que existe en distribuir a las firmas importadoras los grandes stocks de mercaderías acumulados desde hace largo tiempo en aduanas, debido a las múltiples tramitaciones administrativas que han de realizar los interesados para retirar sus embarques.

Comprobó el Jefe de la SAP que actualmente hay atochados en la Aduana porteña, 9.735 tambores de aceite con un total de 5.186.797 kilos; 27.068 fardos de algodón, con un total de 7.037.680 kilos; 20.078 sacos de café, con un total de 1.895.168 kilos; 72.893 cajones de té con un total de 3.289.712 kilos y 6.372 bultos de yerba mate con un total de 219.393 kilos.

Hubo acuerdo para tramitar rápidamente en Santiago un proyecto de ley, con artículo único, por el cual se modifica la reglamentación aduanera, a fin de hacer más expedita la **entrega de mercaderías a** los importadores. Esta reforma es indispensable para imprimir mayor dinamismo a la Aduana de Valparaíso en el despacho de los embarques acumulados en bodegas.

El proyecto, redactado por el Superintendente de Aduanas, señor Gianini, será sometido, en Santiago, a la consideración del Ministro de Economía y de Hacienda, señor Oscar Herrera, y del Presidente de la República, Excmo. señor Carlos Ibáñez, por el Superintendente de Abastecimientos y Precios, señor Silva Salinas.

Si el Congreso alcanzara a despachar dicho proyecto como ley de la República en la presente legislatura extraordinaria, todos los stocks acumulados en Aduanas saldrían inmediatamente al comercio para cubrir la demanda de todas las provincias en té, aceite, yerba y café, y las necesidades de la industria textil en algodón.

IN MEMORIAM

Con motivo de cumplirse hoy el tercer aniversario de la muerte de nuestro querido esposo y padre, señor Ernesto Morales Marín, se oficiará una misa por el eterno descanso de su alma, a las 9.30 horas, en la Capilla del Cementerio General.

Emiliana Oyarce v. de Morales e hijos.

DEFUNCIONES

✝ Ha fallecido nuestro querido e inolvidable hijo, don

ALFREDO BUSTAMANTE NINOS

Sus funerales se efectuarán hoy viernes, a las 16 horas, partiendo el cortejo de su casa habitación, calle Bascuñán Guerrero 641, al Cementerio General.

Zoraida Niños vda. de Bustamante.

✝ Ha fallecido nuestro querido e inolvidable esposo, padre, hermano, suegro, tío y abuelito, don

ISAAC ARTIGAS GREZ
(Q. E. P. D.)

Sus funerales se efectuarán hoy viernes, en el Cementerio Católico. El cortejo saldrá a las 11 horas, desde su casa habitación, Avda. General Bustamante N.o 176, departamento 413.

La familia.

✝ Tenemos el sentimiento de comunicar el fallecimiento de nuestro querido padre, suegro y abuelito, don

GERMAN ALIAGA LARRAE

Sus funerales se efectuarán hoy, en el Cementerio General, partiendo el cortejo desde su casa, Avda. Holanda 1614, a las 9.30 horas.

La familia.

✝ Tenemos el sentimiento de comunicar el sensible fallecimiento de nuestra querida madre, esposa, abuelita y tía, doña

BERTA LOPEZ PEREZ
(Q. E. P. D.)

Sus restos son velados en su casa habitación Enredaderas 39 (Vivaceta) y sus funerales se efectuarán mañana, a las 10.30 horas.

La familia.

Nueva sucursal del Banco de Chile

El Banco de Chile inauguró ayer, a las 18.30 horas, el nuevo edificio que ocupa la Sucursal Estación, en Avenida Bernardo O'Higgins 3237, ceremonia a la que concurrieron las más altas autoridades de la institución y que fue presidida por el Superintendente de Bancos, señor Eugenio Puga Fischer, Bendijo las nuevas instalaciones, ubicadas en el mismo lugar donde antiguamente funcionaron las oficinas del Banco, el sacerdote Mario González, del Sagrado Corazón, quien, después de una breve alocución, recorrió las distintas dependencias. Entre las personalidades asistentes, aparte del Superintendente, asistieron el presidente del Banco, don Carlos Aldunate; el vicepresidente, don Guillermo Correa; los directores señores Oscar Dávila, Guillermo Subercaseaux, Ricardo Letelier, Jorge Silva, Francisco Langlois y Domingo Edwards Matte; el gerente general, don Manuel Vinagre; el gerente de la Oficina Central, don Arturo Quiroz; el gerente de Sucursales, don Osvaldo Sommer Rettig, y el gerente en Valparaíso, don Carlos Fernández. También estuvieron presentes otros altos jefes de la institución y representantes de otros Bancos. Pronunció el discurso inaugural el gerente de Sucursales, señor Sommer, quien destacó la preocupación del Directorio del Banco, de mantener una política de construcción de modernos edificios para sus oficinas, cooperando al urbanismo de las ciudades y a la comodidad de sus clientes. En la foto, el sacerdote, en los momentos en que imparte la bendición a las instalaciones en presencia de los altos jefes de la institución.

Bolívar concibió a América como la más grande nación de la Tierra

Dijo Manuel E. Hübner en su última conferencia

El escritor y periodista Manuel Eduardo Hübner ofreció el miércoles último, en la Sala de Conferencias de la Universidad de Chile, su segunda disertación del ciclo "Bolívar y el Destino de América", desarrollando el tema "La América del Libertador era Una".

En el pensamiento y la acción de Bolívar —expresó el orador—, la América blanca, cobriza y negra tuvo siempre unidad social, política y cultural. Su lucha por la libertad integral del continente, la creación de La Gran Colombia, la Conferencia de Panamá, donde debió nacer la América de todos, son signos de esta fusión del espíritu bolivariano y la unidad del Nuevo Mundo.

Dio lectura al señor Hübner a la Carta de Jamaica, dirigida por Bolívar, en días aciagos de derrota, al Ministro inglés Wellesley. Allí dice a Inglaterra que el universo necesita, para equilibrar el poder político, roto por las campañas de Napoleón, que se forme en América la nación más grande del mundo, por su magnitud geográfica, sus riquezas potenciales, la actividad de su naturaleza y de su gente, por su libertad y sus glorias. Hace contrastar este porvenir deslumbrante con la visión de América, devastada por las campaña ibéricas, reducida a desiertos ruinas y tumbas. Quería un gobierno que encadenara sólo la opresión, la anarquía y la culpa, y que asegurará, con el mínimo de poder y gravámenes, la mayor felicidad de los pueblos, la seguridad social y la estabilidad política. Todas estas doctrinas, dijo el orador, forman parte del legado del genio de su tierra y están vigentes aún.

Describió al conferenciante las luchas del Libertador con los ejércitos de Montiverde, Boves y Morillo, y la más difícil aún para unificar a los caudillos rebeldes: Piar, Páez, Nariño y otros. Al presentar las proezas de los llaneros de Colombia, hizo un paragón con los gauchos de La Pampa, y los charros y huasos jinetes de montañas.

Finalizó el orador su vibrante disertación con la entrevista de Guayaquil, en que la trayectoria deslumbrante de Bolívar, su genio que compendiaba la fuerza surgente de América, y su sentido abierto de democracia e igualdad, se impuso sobre el equilibrio, la mesura y serenidad de San Martín, ya que esos dos grandes no cabían en el Continente.

LA CONFERENCIA DE HOY. — Finalizando el ciclo sobre Bolívar, Manuel Eduardo Hübner, disertará hoy, en la misma tribuna —Sala de Conferencias de la Universidad de Chile—, en torno al tema: "La América y el Ocaso, y el hemisferio occidental, o las Américas de hoy".

Los temas a tratar son:

1.o Apogeo y crisis del Panamericanismo monroista.
2.o Buena Vecindad de Franklin Délano Roosevelt.
3.o Nuevo espíritu en Montevideo y Buenos Aires.
4.o En Lima aparece la solidaridad americana.
5.o Tres veces se consultan los Cancilleres.
6.o La Guerra y la Paz en Chapultepec.
7.o San Francisco o la organización internacional.
8.o De Teherán y Yalta a Postdam y la Guerra Fría.
9.o Asistencia Recíproca en Río de Janeiro.
10.o Conferencia y drama en Bogotá.
11.o La OEA o el Interamericanismo.
12.o Nueva consulta en Washington.
13.o X Conferencia Internacional Americana.
14.o Los Ministros de Hacienda en Río de Janeiro.
15.o Un rayo de luz en Ginebra.
16.o Simón Bolívar, retorna siempre.

CONFERENCIA DICTA HOY D. MIGUEL ANGEL VEGA

El Director General de Educación Secundaria, don Miguel Angel Vega, dictará hoy a las 18.30 horas en el Instituto Pedagógico, Av. J. P. Alessandri 772, una conferencia dedicada a los profesores.

El tema de su disertación, será "Los deberes del maestro".

FRAGATA "BAQUEDANO" VISITO ISLA CHILENA PEDRO PRIMERO

Los Ministerios de Defensa y de Relaciones Exteriores anunciaron ayer que la fragata de la Armada Nacional "General Baquedano" hizo una visita científica de reconocimiento a la isla Pedro Primero, reclamada por Noruega como su territorio y situada en el Círculo Polar Antártico.

Los funcionarios del Ministerio de Relaciones restaron importancia al desembarco hecho por varios hombres de la tripulación de la nave en dicha isla, pues dijeron que cumplían una labor científica acordada por el Año Geofísico Internacional. Explicaron que ninguno de los países concurrentes a la reunión científica de 1955, en Bruselas, mostró interés alguno por instalar una base científica en la isla Pedro Primero, por lo cual Chile resolvió, entonces, montar en ella un observatorio meteorológico.

La isla se halla inmediatamente al oeste del límite que fijó Chile a su Zona Antártica.

Los funcionarios informantes añadieron que España parece tener interés en colaborar en los trabajos científicos del observatorio que proyecta instalar Chile en esa isla, que rodean el mar Franklin D. Roosevelt y el de Bellinghause.

Las informaciones que se tienen del desembarco no dan detalles acerca de los trabajos hechos por los marinos chilenos en la referida isla, y únicamente se limitan a decir que dejaron una placa recordatoria de su desembarco, ya que desde 1929 ninguna nave ha vuelto a aparecer por esas tierras.

CANCILLER DESPIDIO AYER A DELEGACION QUE VA A BRASIL

El Ministro de Relaciones Exteriores, don Enrique Berbosa ofreció en la tarde de ayer un cóctel a la delegación chilena que asistirá a las ceremonias de la Transmisión del Mando en Brasil.

A esta manifestación concurrieron los delegados, señores Hernán Figueroa Anguita, Vicepresidente del Senado; Julio Durán, Presidente de la Cámara de Diputados; Humberto Bianchi, Presidente de la Corte Suprema; Alvaro Droguett de Fierro, Director del Protocolo; don Mariano Bustos Lagos, jefe del Departamento Administrativo del Ministerio de Relaciones.

Especialmente invitado asistió también el Embajador de Brasil en Chile, señor Antonio de Vilhena Ferreira Braga.

Subirán las Entradas de Todos los Cines del País

HOY ES PROMULGADA en el "Diario Oficial" un alza general del precio en las entradas para los espectáculos de cine. Vale decir, que desde hoy comenzará a regir este aumento.

El número uno de este decreto da una larga nómina de reajustes de entradas en los cines del país, luego establece:

2.o.— Los cines de estrenos del departamento de Santiago, que estén equipados para proyectar las películas filmadas en los sistemas Cinemascope y VistaVisión, con sonido magnético perspecta, podrán cobrar en esas funciones los siguientes valores de entradas:

Funciones	Plateas	Balcón	Galería
Matinée	$ 135.—	$ 95.—	$ 65.—
Vermouth y noche	190.—	110.—	80.—

3.o.— Los cines de estrenos del resto del país, que reúnan las condiciones anteriores del artículo 2.o, podrán cobrar los siguientes precios en las funciones señaladas:

Funciones	Plateas	Balcón	Galería
Matinée	$ 120.—	$ 85.—	$ 55.—
Vermouth y noche	170.—	100.—	70.—

4.o.— Los cines de estrenos del departamento de Santiago que estén equipados para proyectar las películas filmadas en cualquier otro sistema especial, que no sea Cinemascope o VistaVisión, con excepción del sistema plano o corriente, podrán cobrar en esas funciones los siguientes precios máximos:

Funciones	Plateas	Balcón	Galería
Matinée	$ 120.—	$ 85.—	$ 55.—
Vermouth y noche	170.—	100.—	70.—

OTRAS ALZAS. — También fueron alzados los géneros de diferentes fábricas textiles.

Se estima que se dará a la Compañía de Teléfonos, autorización para alzar provisoriamente las tarifas, en la misma forma que se le concedió a la Compañía Chilena de Electricidad.

Fernando...

(DE LA PRIMERA PAGINA)

ta hermosa iniciativa. Una vez, hace años, fui a Mendoza, que es todo lo que conozco del extranjero. Ahora, el "Diario de los Deportistas" y la primera empresa de navegación aérea chilena, me dan la oportunidad de conocer Montevideo y presenciar el Sudamericano de Fútbol. Muchas gracias. Sobre todo que anduve con una suerte única. Solamente hoy (ayer), a las 14 horas, me apareció en el diario con 15 cupones. Mi esposa, que es supersticiosa y cree en el número 13, quería que trajera esa cantidad, pero yo insistí en los 15. Y salí favorecido. No soy ajeno al deporte. Empecé jugando fútbol en Iquique, en 1924, en el Deportivo Miguel Blanco. Luego lo hice en primera, en la Oficina Salitrera Mapocho. En 1934 me vine a Santiago e ingresé al Deportivo Angamos, siguiendo en la brecha. En la actualidad, retirado, soy socio del Círculo de Antiguos Deportistas "Juan Ramsay" y asiduo lector de LA NACION, por su Sección Deportes y su buena presentación".

Terminado el sorteo, el señor Atilio Paredes, propietario de la "Casa Sederap", fabricante de artículos deportivos, hizo entrega a los ganadores de 200 insignias con el escudo chileno, para que fueran a su vez, por ellos, entregadas, a los jugadores nuestros en Montevideo. Este gesto del señor Paredes fue favorablemente comentado.

Los señores Palma Urzúa y Varela Olivares partirán mañana, a las 15.30 horas, en un moderno cuadrimotor Douglas DC-6 B, de la LAN-CHILE, rumbo a Montevideo.

SON FALSAS LAS... (De la 1.a pág.)

de imponentes montañas, con las personas más características. Mi opinión, modestia aparte, es totalmente basada en la experiencia personal y en el terreno mismo.

4.500 personas habitan en la zona. Repartidas en los pueblos de Palena y Futaleifú y diseminadas en sus propias pertenencias. Situados paralelamente con el Golfo de Corcovado, tienen una valla inmensa para conectarse el territorio chileno: la cordillera. Para llegar a Chaitén, en la costa, y de allí dirigirse a la Isla de Chiloé o Puerto Montt, es necesario hacer tres días de jornada a caballo, por senderos que obligan a ser baquiano. Sólo pueden ser usados en la "veranada", o sea en el buen tiempo. Basta ver el mapa para darse cuenta. Atravesar montes y ríos para llegar a Puerto Ramírez, subir a frágiles balsas con el ganado en el Lago Yelcho y arribar a Puerto Cárdenas, seguir por tierra a Chaitén y allí pensar en llegar a algún pueblo comercial. El problema es el mismo para las gentes de Palena y Futaleifú.

No existe médico, dentista o practicante. Las curaciones de urgencia se hacen con un botiquín que posee Carabineros. Por fortuna, el clima ha curtido a los habitantes lo suficiente como para no tener ni epidemias ni enfermedades graves. Su modo primitivo de vida les ha dado una especie de coraza natural. Hay cuatro escuelas en Futaleifú. Una en el pueblo, otra en dirección al Lago Lonconao y dos casi en el límite fronterizo. Estas escuelas, con un alumnado superior a los 150 niños, hacen clase en improvisados edificios. En invierno se les enseña a los niños qué es Chile, sin ninguna calefacción y con 10 ó 12 grados bajo cero.

La plata chilena no tiene ningún valor. Como no tienen comercio propio, el dinero es letra muerta. Los comerciantes de Puerto Montt, que durante los meses benignos van a comprar ganado, llevan exclusivamente nacionales. Los habitantes de la zona no aceptan otro pago que no sea en esa moneda. Pero a veces se ha dado el caso que algunos funcionarios públicos de la zona (profesores, carabineros, suboficial de la FACH) se les pena en cheques. Desde luego llega vencido. Para poder cobrarlo tienen que gastar más de la mitad en el viaje a algún centro bancario.

No existen el Registro Civil ni Servicios de Identificación. Recién hizo un viaje un funcionario para empadronar a la gente civilmente y tuvo que estar dos meses bloqueado por el mal tiempo. Existe una Subcomisaría a cargo de un capitán con diez hombres, que tienen que cuidar una zona increíblemente amplia, recorriendo penosamente montañas nevadas cuando existe alguna dificultad.

En suma, la región no tiene otra vinculación con Chile que los senderos citados, cordón umbilical debilísimo y sacrificado que sólo en verano puede usarse.

LOGICA VINCULACION. — No puede entonces condenarse a esas gentes como malos chilenos. Es los argentinos como tratando de hacer labor de captación cuando se atraviesa la frontera a buscar los medios de vida que la geografía les niega para hacerlo con su patria.

Me decía el capitán de Carabineros en Osorno:

—Es lógico que procedan así. La Subcomisaría que tenemos en la zona está también obligada a abastecerse en Trevelín. Una vez al mes compramos, como todos, harina, aceite, azúcar, té, jabón, etc. Lo mínimo que puede caber en una cuota de doscientos nacionales. Se ha asegurado por quienes no conocen la zona, que los argentinos son insolentes y abusan de los chilenos. Eso es más que discutible. Es natural que no acepten dinero chileno. ¿Qué harían con él? Si la gendarmería argentina suele mostrarse dura, sólo cumple con su obligación. Las autoridades de Trevelín y de Esquel hacen vista gorda ante un tráfico que en cualquier otra parte de la frontera se diría considerarse contrabando. Pero como se trata de pueblos de limitados abastecimientos propios por su alejamiento de ciudades importantes en su propio territorio, es lógico que limiten a 200 nacionales la cuota de compras por persona para los habitantes de Futaleifú y Palena. En esas inhóspitas regiones, la existencia de víveres es vital.

Refiriéndose a algunos abusos de comerciantes argentinos, me dijo:

—Los habitantes de Futaleifú y Palena trabajan el ganado y la madera. Lo venden al lado argentino y con la ganancia compran lo necesario. Si existen algunos abusos, son los que comúnmente efectúan los comerciantes en cualquier parte del mundo. Claro que no se justifican, pero son, desgraciadamente, inevitables.

No teniendo ningún servicio público, resulta natural que deba recurrirse a Argentina. Muchos habitantes de la zona poseen carnet de identidad argentino, lo que les facilita la adquisición de víveres. Cifras tantas, jóvenes todos, están inscritos en el Registro Civil de Trevelín y para los efectos legales son argentinos. Hay que recordar que en la región están instalados desde hace más de 25 años y que su única vinculación con seres humanos es pasando la frontera. No resulta extraño, para quien se compenetre del problema, el hecho de que prima en el idioma los modismos del otro lado, que se visten con bombachas y que su régimen sea como el de un verdadero patagón. Cuando hay algún enfermo grave, es necesario cruzar la frontera (una hora a caballo) para que sea atendido. Por fortuna hay escuelas. De otro modo los niños tendrían que educarse en escuelas extranjeras. Y la labor del profesorado de la zona para evitar la deschilenización, es de todo punto de vista encomiable. Con las enormes dificultades, con la inclemencia del tiempo, con la falta de locales y de útiles, están cumpliendo una tarea espartana para elejar a los niños de una influencia obligada por las dificultades geográficas y por la indiferencia de gobiernos anteriores.

NO EXISTE PENETRACION. — Ya he dicho que no son los argentinos quienes tratan de penetrar en tierras chilenas. No existe tal intención. Los que aseguran lo contrario están viviendo una imaginativa etapa literaria por razones obvias. Recurro otra vez a la opinión de ese capitán:

—Nunca, en los años que llevo en la zona percibí intención de penetración, ni mucho menos de asentarse el territorio. Me da risa cuando leo informaciones en ese sentido. El único incidente —si es que se puede llamar así— fué un ocurrido en Palena. Allí, donde la gendarmería quiso empadronar a los habitantes con el objeto de hacer un censo y especificar el monto exacto de las cuotas de compra. Por lo demás, existe una cordial amistad entre nosotros y ellos, cordialidad que se afianza en esas soledades.

Hoy que fijarse en un detalle que muchos ignoran. Se habla de invasión territorial incebible, que desde luego no es efectiva. Pero olvidan de un hecho importante y por el cual las autoridades argentinas jamás han interpuesto reclamación alguna. Es usual que aviones chilenos, militares, comerciales y particulares, vuelen sobre el territorio de la Patagonia desde la altura de Puerto Montt, topando Balmaceda y volviendo a tierra argentina hasta llegar a Punta Arenas. Quien escribe esta nota voló el martes en compañía del Ministro de Obras durante cuatro horas por el otro lado de la cordillera, buscando una pasada y se encontró hasta con un North American a las alturas de Bariloche, en Nahuelhuapi.

Hace pocos días, un diario sensacionalista de la mañana publicó con grandes caracteres una noticia en el sentido que se enviarían fuerzas del Regimiento "Sangre" a Palena. La publicación, cuya intención no merece comentarios, fue captada a más de atrasada, con un enfoque casi absurdo. Confundieron el envío de 150 hombres del Servicio Militar del Trabajo (LA NACION, sábado 14 enero-56) que van a trabajar en el camino de ese pueblo a Puerto Chaitén, con refuerzos que resulten sin objeto y que nadie ha pensado enviar.

OBRA FUTURA. — El problema que se ha agitado interesadamente ahora último, es simplemente un tira temporal en un vaso de agua. Antes que agitar artificialmente algo que no existe, convendría pensar en el futuro de esos pueblos. Y en este sentido el Ministro de Obras Públicas, señor Adalberto Fernández, sin publicaciones sensacionalistas en los diarios, calladamente, vinculó de manera positiva a la zona con Chile. Nunca en los gobiernos anteriores había llegado un Ministro hasta esas lejanías. El abandono era completo, como empujando hacia el lógico argentinismo a quienes sólo tienen para comer el camino hacia la frontera.

S. E. el Presidente de la República, tal como se preocupó en su anterior Gobierno, de la provincia de Aysén y de Chile Chico, está tratando ahora de conectar esa región con el resto del país. A eso obedeció el viaje del Ministro. El lunes a las 14 horas, aterrizó en el aeropuerto de LAN está construyendo Futaleifú y que, aún no se permite hasta el aterrizaje. 3. Todo el pueblo está unido. La comisión formada por los niños de la escuela cantó el Himno Patrio. Luego nuestra Canción nacional. Vos dentro de la emoción, se vele naturalmente.

El señor Fernández saludó a todos. Autoridades, profesores, leñadores. A todos les mereció de chilenidad que necesitan. Se vivieron momentos de emocionado vínculo. Y ma tan explosiva por su enfocado en el terreno, cuando al retirarse la escuela, niños entonaron una canción: "Mi bandera". Se vivió existía en todos el deseo común de que las palabras cambiar. Sin discusión, la política del trabajo y de la zona puede vincularse seriamente al territorio.

Hay que hacer sentir todas las condiciones —declaró el Ministro a LA NACION. Crisi que se mientras se termina el Puerto Chaitén, la única unir a Chile con esta zona aérea. Terminado el aeropuerto, el servicio de Transito Aéreo pueda hacer viajes regulares a Por lo decidió, la FACH, los dólares para que aviones especiales para volar sobre días, los bimotores Chaiten, por medio terrestre, materiales y los víveres. Es una labor que no fácil, se cumplirá según el Presidente de la República.

LABOR PATRIOTICA. — Al fondo del problema de Futaleifú y Chaitén, es chilenización. Pero, como dicho, se debe excluyentemente lectores: falta de vías de comunicación y carencia de medios indispensables. Lógica que los nuevos pueblos habitantes, al tener en su conexión con Argentina, tan cada vez menos chilena reacción ante el abandono se les ha tenido, este del alejamiento geográfico, la indiferencia de los gobiernos ha sido tratar de subsanar ayuda argentina. Pudo ser quier país. Lo esencial es dónde comerciar y obtener lo indispensable para su hombre ante esas soledades.

Sin embargo, la chilenidad no muerto. Si pudiera sentir la sensación de los chilenos región, diría que es un sentimiento ante quienes se hecho nada para acercarse. Los hemos dejado por olvidados a su propia suerte fortuna está ahora integrando un cuerpo de sacrificados res que con un mismo fin de to de zona, cumpliendo enseñadora. La Dirección gante, señora Rutbelia Tiffi Cornelio Acciardi, dos hijos fiez y su joven esposa, siendo de chilenismo y Sus enseñanzas no sólo a flos, sino a los adultos, sobre tos. Los ecos del Himno "Mi Bandera Chilena" dos a miles de kilómetros tancia de la muelle construcción centros nacionales, no diciendo que la capitación penetración y que otra inventados por dialécticos políticos, suenan a falsos resonados.

Las circunstancias han a esos compatriotas. La los profesores está cumpliendo frutos. Sólo falta mantener con el vínculo físico, que darán autoridades. LAN, FACH Ejército. Pero, mientras sea vendría que quienes, con acuerdos de un mal mismos causaron, se también de la suerte de lenos perdidos en las no inventando incidentes zos que sólo existen en su imaginación.

ACLARACION PIDIO CANCILLER A ASESOR JURIDICO EN MEXICO

La Cancillería, por cable enviado en la mañana de ayer, pidió al señor Luis David Cruz Ocampo que aclare unas declaraciones que le son atribuidas por una agencia noticiosa extranjera.

El señor Cruz Ocampo, ex Embajador de Chile en Moscú y actual Asesor Jurídico del Ministerio de Relaciones Exteriores, se encuentra actualmente en México, asistiendo a una Conferencia de Jurisconsultos en la que se tratan, entre otras materias, la soberanía marítima de los países del continente.

Las declaraciones que se le atribuyen dicen textualmente: "El límite de veinte millas sería justo. Trataré de convencer a las otras naciones americanas para que acepten este límite".

El error puede estar en que la cifra doscientas millas (tesis chilena) fue confundida por veinte, error que será aclarado oportunamente a petición de la Cancillería.

Anoche, hablando sobre esta materia, el Subsecretario de Relaciones Exteriores, don Carlos Vassallo, dijo que Chile mantenía su tesis primitiva sobre la soberanía de 200 millas. Esta tesis es compartida por Perú y Ecuador.

Oficinas de INACO...

(DE LA PRIMERA PAGINA)

der Comprador que INACO establece anualmente en las zonas productoras y, al mismo tiempo, ordenó ampliarlo a 35 oficinas, de tal manera que la acción beneficiosa de esta medida llegue al mayor número de productores.

De esta manera, en el curso de la próxima semana comenzarán a funcionar oficinas compradoras de trigo del Instituto Nacional de Comercio en los siguientes puntos del país: Melipilla, Rengo, San Fernando, Talca, Linares, Chillán, Quirihue, Huépil, Los Angeles, Santa Bárbara, Mulchén, Angol, Victoria, Traiguén, Galvarino, Lautaro, Vilcún, Imperial, Carahue, Pitrufquén, Gorbea, Temuco, Loncoche, Villarrica, Panguipulli, Lanco, Valdivia, Los Lagos, La Unión, Río Bueno, Osorno, Corte Alto, Fresia, Los Muermos y Puerto Montt.

Según cálculos realizados por técnicos de dicho organismo, las 35 oficinas enumeradas comprarán una cifra aproximada a los 850.000 quintales métricos de trigo, lo que representa una inversión de $ 2.256.750.000.

Las compras de trigo se iniciarán con 500 millones de pesos, que el Consejo del Banco Central, en su sesión del miércoles pasado, acordó anticipar a INACO, a cuenta de una mayor cantidad de 2.500 millones.

Robaron el Palacio Cousiño

Ladrones no pudieron llevarse una alfombra pers

A las 9 horas de la mañana de ayer, el cuidador del Palacio Cousiño salió rápidamente a buscar a un carabinero: había comprobado un robo que, al comienzo, parecía de grandes proporciones.

Los carabineros llegaron hasta el solitario Palacio y, después de clausurar las puertas para que nadie entrara ni saliera antes de la llegada de Investigaciones, llamaron a los detectives de la Quinta Comisaría Judicial.

Llegó hasta el sitio del suceso el Inspector Humberto Vega, segundo Jefe de la Quinta Comisaría Judicial acompañado de un grupo de detectives quien inició inmediatamente las pesquisas.

Después que los policías levantaron planos y recogieron numerosas huellas dactilares que bien podrían pertenecer a los ladrones, penetraron al interior diversas autoridades comunales encabezadas por la alcaldesa, señorita María Teresa del Canto.

La alcaldesa visitó las diferentes salas del Palacio Cousiño y pudo comprobar el monto del robo.

CIEN MIL PESOS SE LLEVARON LOS LADRONES. — Según nuestras informaciones, los ladrones se llevaron cuatro cubrecamas, dos valiosos jarrones y pequeñas estatuillas, cuyo monto general asciende a más de 100.000 pesos.

Sin embargo, los amigos de lo ajeno dejaron envuelta una fina alfombra persa que no alcanzaron a sacar por el excesivo peso.

Los detectives iniciaron las investigaciones interrogando a diversos vecinos y sospechosos.

Según las apreciaciones generales, el robo fue cometido entre las doce de la noche y las seis de la madrugada.

Los ladrones penetraron por una ventana y parece que tenían intenciones de robar cuchillería o joyas, ya que casi la totalidad del Palacio fue registrado detenidamente y en ese estado fue encontrado por la policía.

Seguramente los ladrones buscaban objetos de valor que no encontraron, por lo cual empacaron dos jarrones y se marcharon.

CONVENCION NACIONAL DE CONSTRUCTORES

28 y 29 de enero en Valparaíso

En conformidad al artículo 1.o transitorio de la Ley 11.994, que crea el Colegio de Constructores Civiles, la Federación Nacional de Sindicatos de Constructores de Chile tiene que designar tres representantes ante el Consejo General provisorio, que elaborará el reglamento, organizará la elección y constitución de los Consejos y formará el Registro provisional de los Constructores.

A fin de revestir de la mayor seriedad, y consultar, a la vez, el sentir de todos los constructores sin título universitario, la directiva superior de la Federación Nacional de Sindicatos de Constructores de Chile ha convocado a la Convención Nacional para los días 28 y 29 del presente, en la ciudad de Valparaíso.

Las organizaciones de constructores deben acreditar sus delegados con sus respectivos poderes, los cuales se otorgarán, a más tardar, el 28 del presente, a las 18 horas, en Freire 438, Valparaíso.

RODOLFO VARAS O.,
Presidente Nacional

JUAN PINTO D.,
Secretario General

URGE DESPACHA

(DE LA PRIMERA PA

ción de salitre, vulnerando los acuerdos de las Conferencias tiene que traer consecuencias graves para la producción de la única manera de evitar sus efectos es dar impulso al Referendum Salitrero. Con el pacho de este proyecto la industria nacional podrá adoptar métodos por medio de la mecanización de la maquinaria, aumentar la producción y bajar costos para poder competir en mercado internacional.

Campaña...

(DE LA PRIMERA PAG

sos varios y de cognac, grasa en hoja, $ 200 el kilo.

Ayer los inspectores de SAP sorprendieron en infracción en la venta de carne a los siguientes comerciantes: Guillermo Alarcón, Pedro de Valdivia 57; Bogoni Milanchicos, Providencia 1680; Juan Providencia 2398; Raúl Avenida Suecia 23; Carlos pulveda, Carmen 80; Sabaj, Irarrázaval 5680; Saric, Independencia 1300 y otros otros.

CON UNA AYUDA PLANIFICADA AYSEN PUEDE QUINTUPLICAR SU PRODUCCION EN 5 AÑOS

Declaró ayer el Ministro de Agricultura a su regreso del Sur

Llegado de un pesado pasaje de inspección, documentos y antecedentes de distintos problemas agrícolas, de comunicaciones y de colonización, regresó de la provincia de Aysén del territorio nacional el Ministro de Agricultura, don Aníbal León Busos, después de inaugurar en representación de S. E. el Presidente de la República la XV Exposición Ganadera de Aysén, en Coyhaique, y de conferir en contacto directo con autoridades, funcionarios del Ministerio y representantes de entidades agrícolas y pobladores.

El Ministro León se excusó de dar detalles de las conclusiones a que ha llegado con los informes de su dependencia y de proponer soluciones que propondrá al Supremo Gobierno pues primero rendirá un informe al Sr. Presidente el General Ibáñez y al Consejo de Gabinete.

El viaje realizado a fines del reciente viaje realizado a Aysén y Magallanes por los Ministros de Agricultura, Obras Públicas y Salud Pública ya a establecer medidas coordinadas de los mencionados Ministerios, para arbitrar a un plan de trabajo a realizar en el presente año y a los que seguirán.

PORVENIR DE AYSEN. — Refiriéndose a la provincia de Aysén en líneas generales, el señor León Busos nos dijo: "Tenía un concepto más o menos aproximado de esta gran provincia, pero es necesario conocerla y recorrer la región, para darse cuenta de la inmensa reserva de riquezas agropecuarias, mineras y de toda índole que significa para un futuro muy cercano.

Quiero que he visitado Aysén para apreciar en toda su magnitud la visión de estadista del Presidente Ibáñez por incorporar en forma definitiva e integral esos territorios. En este viaje, y en mis conversaciones a nivel de Gobierno, me pidió específicamente el estudio de diversos problemas fundamentales y los cuales desea darles una rápida solución.

PORVENIR GANADERO. — "Estimo que la superficie aprovechable para la ganadería que tiene Aysén, una vez que se difundan las nuevas semillas forrajeras que está importando el Ministerio de Agricultura con la cooperación de organismos internacionales, permitirá a corto plazo quintuplicar la actual producción.

"Lo fundamental es una cosa que muchos ignoran: es la calidad y cantidad del ganado vacuno que podría Aysén, que si no es superior al de las provincias del centro y sur, es similar. Existe un ganado de gran mestizaje y en una cantidad tal, que el año pasado permitió enviar a las provincias del centro y norte para el consumo, 14.000 reses de primera calidad.

"Por ello, continuó, el Ministerio impulsará la programado en el Plan de Fomento Lechero y Ganadero para esa provincia, haciendo una realidad a la brevedad posible la construcción de un Matadero Frigorífico y de una planta industrializadora de Leche, y la obtención de créditos para el desarrollo de la ganadería.

MEJORAMIENTO DE LAS PRADERAS. — "Lo sensible han sido los incendios incontrolados de bosques que han destruido en los últimos quince años varios centenares de miles de hectáreas de selvas, con lo cual se ha producido erosión de los terrenos, embenques de ríos y esteros con el arrastre de troncos y arenas, y que obliga, en la actualidad a una reforestación sistemática con especies autóctonas para su recuperación y utilización en praderas de pastoreo.

"Entre este año y 1960 habrá que efectuar drenajes en la parte baja para incorporar a la producción extensas zonas de "Vadia" y vegas, y efectuar obras de regadío en la parte alta de la provincia, especialmente en las vecindades de Coyhaique y Chile Chico.

COYHAIQUE Y POBLADORES. — "Otra sorpresa para el que visita por vez primera esa región, es la ciudad de Coyhaique, por su aspecto de ciudad europea con construcciones definitivas, su limpieza y cuidado y su aspecto general que da una impresión de empuje y progreso y fe en el porvenir.

"En mi concepto, los pobladores de Aysén son gente de empresa y de trabajo que se merecen cuanto se haga por ayudarlos a crear lo que están edificando para todo Chile, y cuanto hagan las provincias del Norte por Aysén, no sólo será en ayuda de miles de hombres esforzados, sino en beneficio propio en concepto de alimentación.

"Traigo informes y estudios de todos los problemas que afectan a los pobladores de la región, especialmente los más aislados, y es mi propósito entregar su seguida un plan integral de agricultura y caminos.

UNA LABOR ENCOMIASTICA. — "No puedo dejar de mencionar en forma muy especial, la labor que está desarrollando en la región el Regimiento de Infantería Reforzado Motorizado N.o 14 de Aysén, con asiento en Coyhaique, que por intermedio del Servicio Militar del Trabajo ha y está ejecutando obras de progreso general en el pueblo, el aeródromo y construyendo numerosos caminos de la zona, con una extensión aproximada, a la fecha, de 100 kilómetros.

PROBLEMAS DE MAGALLANES. — "Con respecto a Magallanes, esta región es sobradamente conocida. Durante mi breve estada en Punta Arenas, en compañía de mis colegas de Obras Públicas y Salud Pública, estuve conociendo sus problemas más urgentes, pero fundamentalmente el problema de esta región es de transportes.

"Magallanes, una vez que se mejoren sus praderas naturales con nuevas forrajeras y se desarrolle el Plan Magallanes en estudio y que se pondrá en marcha en el año en curso, puede llegar a doblar su actual producción en un lapso de cinco a ocho años".

MODERNO EDIFICIO INAUGURA HOY EL SERVICIO SEGURO SOCIAL EN CURICO

Hoy inaugura el Servicio de Seguro Social, un nuevo y moderno edificio para sus oficinas en la ciudad de Curicó. Hecho con un costo aproximado de 14 millones de pesos, cuenta con todas las instalaciones precisas para la labor que desarrolla el SSS.

Una característica especial de este edificio que significa un adelanto urbanístico para Curicó, es el hecho de contar con una sala de actos y biblioteca para utilidad de obreros y patrones, lo cual está consultado en todos los nuevos locales propios que el Servicio de Seguro Social construirá en diferentes ciudades del país.

Fue construido directamente por el Departamento de Construcciones de la institución, actuando como arquitecto el señor Humberto Cádiz.

A la inauguración de hoy asistirá el Director General del Servicio de Seguro Social, don Pedro Foncea; consejeros, periodistas e invitados especiales.

ATRAYENTE MATERIAL TRAE "TOPAZE" DE HOY

Hoy aparece una nueva edición de "Topaze", ahora dirigido por Gonzalo Orrego, en cuya portada, de "Pepo", figura el jockey "Herrera", montando a caballo para correr el Derby "Congelación". Lo curioso es que la cabalgadura lleva en la cabeza un pañuelo anudado en las cuatro puntas.

Las páginas centrales, "En plena Cantuta", son genial creación de Coke, donde aparece un solitario guitarrista sobre la balsa, en medio de tiburones y mar encrespado. Sin embargo, canta plácidamente: "¿Por qué, por qué temblar...?" Es que la balsa va amarrada a un poderoso acorazado... ¿De qué acorazado se trata?

Además, numerosa y verídica información, noticias diplomáticas inéditas, a través de este semanario humorístico, hoy en franco tren de superación.

Directores del Instituto Helénico serán hoy condecorados por Grecia

El Ministro Plenipotenciario de Grecia, Excmo. señor Constantino Vatikiotis, impondrá a las 19 horas de hoy, en la sede de la colectividad helénica, la Orden del Fénix conferida por S. M. el Rey Pablo I de Grecia, a algunos dirigentes del Instituto Chileno-Helénico de Cultura, por su labor de acercamiento entre ambas naciones y de cordial difusión de la cultura griega. Los agraciados son: el presidente del Instituto, don Ricardo Dávila Silva; el primer vicepresidente, don César Guzmán Castro, y los directores, senador don Jorge Lavandero y diputado don Florencio Galleguillos, todos en el grado de Comendador.

La misma orden, recibirá el Cónsul de Grecia en Santiago y Director Honorario del referido Instituto, señor Andrés Orphanopoulos.

CORTE SUPREMA RESPALDA LA ACCION DEL EJECUTIVO

Rechazados nuevos recursos de relegados en Pisagua

La Corte Suprema rechazó, en la mañana de ayer, dos recursos de inaplicabilidad, presentados por los abogados Humberto Alvarez González y Malaquías Concha, en favor de diversos dirigentes obreros que se encuentran relegados en Pisagua.

Según informaciones posteriores, se supo que el acuerdo fue tomado con el voto en contra del Ministro don Miguel Eiwing, quien fue partidario de acoger el recurso.

Esta medida sanciona una vez más las actuaciones del Ejecutivo en torno a la detención y relegación de elementos que pudieran ser considerados peligrosos para la paz pública.

Según el recurso de inaplicabilidad, el Ejecutivo necesitaría tramitar sendos decretos para detener y relegar a los diferentes personajes sindicados como peligrosos, pero, según el fallo de la Corte Suprema, de acuerdo con las disposiciones de la ley sobre Estado de Sitio, el Presidente de la República podrá detener y relegar por simple orden.

EL TEXTO DE LA RESOLUCION. — El texto de la resolución de la Corte Suprema, que faculta al Ejecutivo para ejercitar, por simple orden, todas las atribuciones que según la Constitución les son exclusivas con el Estado de Sitio, es el siguiente:

"Vistos: Con el mérito del fundamento de la resolución de alzada y teniendo presente, además: Que el traslado de la persona en favor de quien se recurre de amparo ha sido dispuesto por el Presidente de la República dentro de las facultades especiales que le da el inciso penúltimo del artículo 72 de la Constitución Política y que se han cumplido a su respecto las disposiciones del artículo 75 de la misma carta y 306 del Código de Procedimiento Penal: Se confirma la referida resolución del 14 del actual, escrita a fojas 12."

Especiales caracteres alcanzó anoche la celebración del cincuent grabado, vemos, durante el acto ofrecido en el Club de la Unión, Banco Italiano, en Santiago; al señor Guido Borga, Embajador d mercial y a otros invitados.

MEDIO SIGLO DE E RECORDO EL BANCO

Con una manifestación ofrecida en los salones del Club de la Unión, el Banco Italiano celebró anoche el cincuentenario de su fundación. El acto aniversario contó con la asistencia del Ministro de Justicia, don Santiago Wilson; del Superintendente de Bancos, don Eugenio Puga; del presidente del Banco del Estado, don Jorge Arevena; del Presidente de la Corte Suprema, don Humberto Bianchi; Intendente de Santiago, don Gustavo Luco; vicepresidente del Banco del Estado, don Alejandro Lazo; presidente del Banco Italiano, don Renato Damiliano; Embajador de Italia en Chile, don Guido Borga, y otras autoridades.

Al iniciarse la manifestación habló don Luis Merino Lizama, vicepresidente del Banco Italiano, quien expresó lo siguiente:

"Señores: 50 años de labor permanente al servicio de un ideal noble o de una empresa útil, merecen ser recordados por los continuadores de quienes concibieron esa idea o dieron vida próspera a esa empresa.

Por eso el Consejo del Banco Italiano les ha pedido a ustedes que lo acompañen a rememorar medio siglo de trabajo y a rendir homenaje a aquellos visionarios que, aunando el espíritu de la vieja Italia con el que alentaba en la sangre joven de los chilenos, crearon el Banco reclamado por la colonia italiana y por el creciente desarrollo del comercio del país.

Horas sombrías, horas de esperanza y realización se han sucedido en este largo lapso, pero la misma fe y entusiasmo que puso en la obra el primer presidente, don Pedro Perfetti, los pusieron en los años siguientes don Nicolás del Pino, don Angel Minetti y don Federico Costa, quienes con sus directores, muchos ya desaparecidos, lograron el estado floreciente con que ahora la institución afronta el porvenir.

La actual directiva procura el progreso de la empresa que se le ha confiado, firmemente convencida de que está cooperando al robustecimiento de la economía nacional, ya que el honrado ejercicio del comercio del crédito es una palanca poderosa para el desarrollo de los principales factores de la prosperidad de un país.

La benévola adhesión de ustedes prestigiosos exponentes de esos factores, el natural regocijo con que recordamos estos 50 años de labor

ESTUDIAN NUEVO CONVENIO COMERCIAL CON URUGUAY

Un nuevo convenio comercial propondrá Chile al Gobierno de Uruguay, según se anunció ayer.

Las bases para estas nuevas negociaciones las expondrá en Montevideo el Embajador de Chile señor Manuel Barros Castañón, que viaja en estos días a su sede diplomática.

Santiago festivida

Desfile militar y

Con diversos actos se cel del "Roto Chileno" y el 117 Batalla de Yungay. La Mun parado el siguiente programa

9.45 horas.— Izamiento el monumento del "Roto Ch Campaña, oficiada por el Pa sia de San Saturnino, don C te. Asistirá la Alcaldesa, se resa del Canto; los regidores lidad de Santiago, delegacio tropa del Ejército, y una Co teria con su Estandarte y Ba

La Alcaldesa de Santiago berto Gutiérrez, depositarán al pie del monumento del "R

A laf 10.30 horas, carrera ticas infantiles diversas, con por la Municipalidad de San

12 horas.— Desfile milita

EL TRAJE DE BAÑO MAS FAMOSO DEL MUNDO

Catalina presenta

Ofertas insuperables

CATALINA finísimo Lastex norteamericano para damas, antes . . . . $ 8.900.— AHORA . . . . $ 6.950.—

CATALINA para damas, cotton antes . . . . $ 3.480 AHORA . . . . $ 2.980

CATALINA para niños, desde $ 298.

en su

LIQUIDACION

para sus vacaciones

Poleras CATALINA para niños y niñitas, desde $ 295.-

CATALINA polera damas antes . . . . $ 980.— AHORA . . . . $ 790.-

LASTEX norteamericano Hollywood para damas precio de liquidación $ 3.550.-

Directamente de la Fábrica sólo en:

A LA VILLE DE NICE 2º Piso

COMPARE PRECIOS

CARMEN 667

De TEOFILO CID

Transmisión del pensamiento

Legitimarios directos del romanticismo, el cual como se sabe en sus comienzos tuvo un carácter iniciático, los poetas del llamado movimiento surrealista ahondaron en numerosas especulaciones esótericas, entre ellas las que provienen del automatismo. En el dictado automático aparece el pensamiento completamente liberado, tal sucede por ejemplo en las prácticas introducidas en psicología por el genial Sigmund Freud. Este estado espiritual nos provee de un conocimiento mágico de la realidad, en cuya móvil superficie parecen dominar abiertamente la lógica y el tan afamado sentido común. Por lo general, oprimidos como estamos por las restricciones impuestas por la moral y por la presión social, este pensamiento oculto no aflora a la superficie y partimos de la base simplista de que su existencia es un mito inventado por los poetas. Sin embargo, súbito, cuando menos lo esperamos, nos da noticia de su dramática faena latente. Tengo en mi vida algunos ejemplos, pero sólo haré uso de uno de ellos.

Cierto día me encontraba en la Alameda cuando vi a mi amigo Isaac, a quien no frecuentaba desde hacía muchos años, subir a un microbús. Como le estimo bastante y además, quería hablarle de algo que me interesaba en forma profunda, corrí tras el vehículo lo alcancé y me subí a él. Con gran decepción advertí entonces que la persona a quien creía mi amigo era muy distinta a la imagen compuesta por mi mente a la distancia. No sólo no tenía ningún parecido físico sino que, de inmediato, se podía notar que era enteramente diferente a mi amigo Isaac. El rostro, no tengo para qué decirlo, me produjo una violenta desazón. Hay pequeños errores que acostumbramos a no perdonarnos. Bajé del bus en un estado rayano casi en la perplejidad.

Ahora bien, no había andado tres o cuatro cuadras cuando divisé a mi amigo Isaac que venía a mi encuentro. Cuando le conté la ocurrencia, mi amigo sonrió y me dijo:

—Fue un mensaje psíquico que te envié.

Como soy poco dado a esta clase de infusas experiencias tan refñidas con los hábitos del pensamiento lleno de claridad mediterránea que es el pensamiento occidental, eché a la broma el suceso. No obstante, sentí que en mi manera de reaccionar había algo de falso, algo que no encajaba perfectamente en la realidad profunda. ¿Qué era eso?

Sin duda alguna, una muestra del automatismo del pensamiento. Hay un fondo mágico que nos pone en contacto con una realidad que escapa a las formas de capturación intelectual empleadas por la razón. Es el fondo que nos permite olfatear el peligro en momentos determinados y presentir el clima psicológico de la realidad que nos rodea. Sin esta capacidad de captación semi-instintiva, semi-mágica, estaríamos estrellándonos a diario con el mundo. La razón, con todo su esplendor y el aparato de humanidad con que se recubre, en último término nos suministra pocos elementos para proseguir viviendo y ensayando y experimentando y fracasando en un mundo cruel, caprichoso y extravagante. Ya sabemos con qué desprecio Shakespeare, por boca de uno de sus más sombríos personajes, se refería a la vida y la comparaba al cuento narrado por un loco.

Entre estas formas de captación mágica está la transmisión del pensamiento. Es decir, poniendo los puntos sobre íes, no creo que en su esencia este fenómeno pertenezca forzosamente al mundo esotérico. Lo único que pretendo decir, al referirme a la transmisión psíquica como a una forma mágica, es que aún no está plenamente colonizada por la ciencia. No creo lejano el día en que esta forma, actualmente insólita y esporádica, sea estudiada y perfeccionada a un grado superior de inteligencia humana.

No tengo en mi vida casos elocuentes de transmisión, fuera de esos más o menos rutinarios que vagan en los labios de las personas más o menos crédulas y fervorosas del misterio. Porque hay personas del tipo ectoplásmico, de esas que gozarían jugando al fantasma o invitando a los difuntos a una diaria correspondencia con los vivos. El gran escritor francés autor de Stella, el lírico Flammarion perteneció a ese encantador tipo humano, suspendido del plano astral y jugando al literato fantasmal. Entre los hijos del romanticismo existen otros muchos. Gerardo de Nerval, pongo por caso, imbuido de la más tenebrosa mística oriental recibida de sus maestras alemanes. Fue el autor de un libro muy curioso llamado Los Iluminados, en donde se da cuenta de extraños hombres del siglo dieciocho, como el célebre Conde de Saint Germain, el divino Cagliostro y el Conde de Xazotte, cuya sangre fluyó hacia Chile. Estos hombres, nacidos en el siglo de la razón, culminación enciclopédica del mundo, no se conformaban con el conocimiento racional de la vida y se lanzaron, todos ellos, a la empresa de romper y traspasar sus límites.

En este siglo se han hecho algunos ensayos serios de transmisión del pensamiento. El ensayado por Hubert Wilkins y Harold M. Sherman es notable.

El año 1937, el Estado ruso comenzó a interesarse por abrir la ruta aérea del Artico, pasando por el Polo Norte, desde Moscú a la capital de los Estados Unidos de América. A pesar de las precauciones tomadas por los dos países interesados en el feliz resultado de la experiencia, el aviador ruso desapareció cuando ya se encontraba, según las últimas noticias enviadas por el aparato radiotelegráfico de su aeroplano, en el lado americano. Fueron inútiles todos los esfuerzos realizados para emplazar el lugar del siniestro en el terrible paisaje de la aurora boreal.

Wilkins, uno de los experimentadores, fue nombrado por el Gobierno ruso para intentar la búsqueda de los aviadores desaparecidos. Entonces fue cuando surgió, como iniciativa de Sherman, la idea de efectuar la experiencia de transmisión telepática desde larga distancia.

"Los aborígenes de Australia —dice Wilkins—, con los cuales estuve relacionado cuando era niño, daban a menudo pruebas de saber algún acontecimiento que estaba ocurriendo millas más allá de su vista u oído. A veces, su conocimiento de acontecimientos inesperados se manifestaba en un tiempo tal que excluía toda posibilidad de que los hubieran sabido por medio del **telégrafo de manigua** o señales humosas, por rápidos que sean estos médios de comunicación."

Una vez la expedición en la zona ártica, se iniciaron las comunicaciones telepáticas. De éstas, da cuenta el libro que escribieron más tarde los autores de la insólita experiencia. Son realmente admirables y, si bien es cierto que nada prueban desde un estricto punto de vista científico, abren la imaginación a innumerables posibilidades. Al parecer, la gran aventura humana se está enriqueciendo cada día. Y el misterio, por fin, rompe su inmensa cáscara y deposita sobre nuestra mente un germen maravilloso. No lo dudéis.

T. C.

De ANIBAL BRAVO KENDRICK

La batalla de Yungay

(20 DE ENERO DE 1839)

La batalla de Yungay, una de las más famosas que recuerda la historia americana, y que recordamos hoy en su 117.o aniversario, se libró en las arenosas riberas del río Santa, en las cercanías del pequeño pueblo peruano, del Departamento de Ancachs, el 20 de enero de 1839. En Chile gobernaba, en 1835, el Presidente don Joaquín Prieto, siendo su Ministro don Diego Portales. En el Perú gobernaban, al mismo tiempo, los cabecillas Gamarra y Salaverry, repartiéndose el gobierno, uno, en los departamentos del norte, y el otro, en los del sur. En 1836 estos caudillos, en completo acuerdo entre ellos, formaron una Confederación con Bolivia, y designaron Presidente Provisional, como "Protector del Perú, al general boliviano don Andrés Santa Cruz.

En Chile, la noticia esparció la alarma consiguiente, por cuanto la Confederación proyectada era una amenaza para el país. Entonces, el Ministro Portales resolvió enviar al Perú, como Plenipotenciario, a don Mariano Egaña, escoltado por una escuadrilla, con instrucciones de exigir de Santa Cruz algunas explicaciones. Llegado frente al Callao, Egaña no fue recibido, y se le negó desembarcar. Entonces el enviado chileno redactó allí mismo una declaración de guerra que puso en manos de un oficial, para que la entregara al Protector. Aprobada por Portales dicha declaración, fue ratificada por el Congreso Nacional el 24 de diciembre de 1836.

El Gobierno de Chile dispuso, mientras tanto, la organización de un ejército expedicionario, que ya estaba listo, en junio de 1837. Invitado el Ministro Portales por el jefe de las Fuerzas para revistar las tropas en Quillota, fue tomado preso por la oficialidad amotinada, y bárbaramente asesinado el día 6 de ese mes, en el cerro del Barón. Suspendidos los preparativos militares a causa de este odioso crimen, el 16 de septiembre de 1837, pudo salir ya la expedición, embarcándose en 16 transportes todas las tropas, bajo el mando del Almirante don Manuel Blanco Encalada.

Después de una permanencia, sin brillo, en el Perú, enredado en inútiles conferencias con Santa Cruz, y luego de firmar un pacto que el Gobierno y el pueblo de Chile rechazaron, el Almirante fue llamado a Chile.

Una segunda expedición fue confiada al joven general de brigada don Manuel Bulnes, y el 10 de julio de 1838 los buques que la conducían zarparon de Valparaíso llegando al Callao el día 7 de agosto. El ejército chileno desembarcó en Ancón, ese mismo día 7, con un efectivo de 4.700 hombres listos para combatir. Después de una serie no interrumpida de encuentros con las fuerzas de Santa Cruz, y de algunas marchas y contramarchas, el general Bulnes combatió en Matucana, en Guías y en el puente del río Buin, que defendió valientemente, cerrando el paso al enemigo.

En la mañana del 20 de enero de 1839, el ejército del Protector del Perú, compuesto de 6.100 hombres, estaba acampado en Yungay. El general peruano don Anselmo Quiroz, con 600 hombres ocupaba el Pan de Azúcar, cerro abrupto e inaccesible que se levantaba al lado norte del río Ancachs. En la tarde del 19 de enero todo el Ejército de Bulnes formó delante de las casas de San Miguel, y a las cinco de la mañana del 20 rompió la marcha en dirección al campo de batalla. Como a las 9 horas, el general Bulnes ordenó el asalto al Pan de Azúcar, y después de una lucha tenaz y sangrienta, los chilenos llegaron a la cumbre del empinado cerro. Se empeñó, en seguida, un combate a muerte, a orillas del río Ancachs, y después de cinco horas de ruda pelea en que los combatientes de ambos bandos hicieron prodigios de valor, el campo quedó para los chilenos. El ejército de Santa Cruz fue destrozado completamente y sus muertos llegaron a 1.400 y a cerca de 1.600 los heridos. El ejército chileno tuvo solamente 239 muertos y 435 heridos.

El Himno de Yungay —con letra de don Ramón Rengifo y música de don José Zapiola— recuerda los triunfos chilenos sobre la Confederación. Es el himno de guerra que exalta el heroísmo y el valor del "roto" chileno.

A. B. K.

De ESTEBAN SALAZAR CHAPELA

Honores oficiales, literarios y artísticos

El día primero de año la reina de Inglaterra suele otorgar títulos nobiliarios, o meras distinciones o condecoraciones, a aquellos sus súbditos sobresalientes en la actividad de que se ocupen. La lista de favorecidos es siempre extensísima y abarca a muchas clases sociales y a las profesiones más diversas. Ese día es distinguido el noble que ya lo es por su título, el prelado (este año lo fue el Arzobispo de York, doctor Garbett, de 80 años, para que pudiera seguir asistiendo como lord a la Cámara de los Lores, pero el Arzobispo murió el mismo día que la reina le otorgaba la baronía), es distinguido el político, el hombre de ciencia, el literato, el artista en general, el magistrado, el militar, el burócrata, el deportista. Como en todas las cosas en que interviene la reina, en estas distinciones no entra para nada la política, de modo que lo mismo es condecorado un diputado conservador (como ahora lo ha sido el coronel Hutchinson), que un líder de las Trade Unions (como ahora lo ha sido también Mister T o m O'Brien). Esta vez la lista de agraciados asciende a dos mil. En ella figuran cuatro escritores, dos mujeres y dos varones, con la distinción D. B. E. (Dame of British Empire) para las primeras, y C. B. E. (Commander of British Empire) para los segundos. Las damas escritoras favorecidas son miss C. V. Wedgwood y miss Agatha Christie. Miss Wedgwood, principalmente historiadora, obtuvo en 1955 un éxito resonante, como ya dijimos en una carta anterior, con **The King's Peace** (la paz del rey), obra que estudia cuatro años (1637-1641) del reinado de Carlos I y ha de continuar en varios volúmenes hasta incluir la guerra civil. Miss Agatha Christie, como sin duda saben nuestros lectores, es la Conan Doyle de nuestros días, ha publicado ya más de 50 novelas policíacas y estrenado con éxito tres obras teatrales también policíacas, dos de las cuales se representaron al mismo tiempo en Londres durante largos meses. Agatha Christie publica, además de vez en cuanto, con otro nombre, novelas sentimentales, pero en éstas falla irremisiblemente, como fallaba también Conan Doyle, cuando sacaba los pies del plato, esto es, cuando se apartaba de su genio.

Los escritores honrados por la reina son L. P. Hartley y Sir Osbert Sitwell. Mister Hartley, ahora de sesenta años, tiene una obra no muy extensa, de novelista, distinguida, sobre todo, por la delicadeza y el primor de su estilo. Hartley obtuvo hace dos años un éxito extraordinario de crítica y público, con **The Go-Between** (el mediador). En 1953 publicó, con éxito más moderado, **A Perfect Woman** (una mujer perfecta). En la primera de aquellas novelas el escritor presentaba a un niño mediador entre dos amantes y reflejaba de paso el ambiente inglés de 1900; en la segunda, aparece la vida provinciana de una pequeña ciudad de la costa sur inglesa, donde un matrimonio que lleva diez años de casados siente quebrantadas la placidez y la rutina de su existencia por la aparición de un novelista triunfante y de una joven austriaca. La esposa, o heroína, está a punto de convertirse para siempre en una Madame Bovary, pero por fortuna viene a tiempo el frenazo de la conveniencia con el triunfo del sentido común. **The perfect woman**... Sir Osbert Sitwell es sobradamente conocido como poeta, hoy, sobre todo, como autobiógrafo. Es un gran prosista. Y es hermano de la gran poetisa Edith Sitwell y del muchísimo menos eminente prosista, Sacheverell Sitwell, muy entendido en arte, autor de un libro de viaje por España (**Spain**), donde se estudian, sobre todo, la arquitectura y las fiestas populares españolas. Algunos comentaristas consideran que la distinción C. B. E. es bien poco para los méritos literarios de Sir Osbert. Merecía las letras O. M. (Order of Merit), última palabra en este tipo de distinciones y que sólo tienen ahora el poeta T. S. Eliot y el **versificator regis** (poeta laureado) John Mansfield. "Sólo sus cinco volúmenes autobiográficos (de Sir Osbert, decía uno de aquellos desilusionados comentaristas) merecían C. H." (Companion of Honour), distinción más fuerte que C. B. E. y que ya obtuvo en 1953 el novelista Somerset Maugham.

En el mundo de las artes plásticas ha sido distinguido el profesor A. E. Richardson, presidente de la Royal Academy, con K. C. S. I. (Knight —caballero— Comander of the Star of Victoria Order). Y en el mundo de las tablas, con D. B. E., la excelsa bailarina Miss Margot Fonteyn, esposa del doctor Roberto Arias, Embajador de Panamá en Londres.

Vistas quizá desde cualquier punto del planeta, estas letras iniciales que otorga la reina no tienen significación ninguna, pero vistas desde Inglaterra, la tienen evidentemente, puesto que agregan al literato, al músico, al pintor, al actor, etc., eso que Ortega y Gasset llamaba "poder social". Aunque también es verdad que algunas veces, como ocurre este año con Sir Osbert, el agraciado tiene de suyo más poder social que el que pudiera añadirle la distinción. (Exclusivo para LA NACION.)

E. S. Ch.

PANORAMA

Nuevo Embajador de Argentina

Las tradicionales relaciones de amistad y fraternidad que han unido a la República Argentina con Chile, tradiciones que se remontan a los inicios de nuestra vida republicana, han sido refrendadas nuevamente con la llegada a nuestra patria del Embajador, Excmo. señor Alfonso de Laferrere. El señor De Laferrere es uno de los nuestros. Quiere ésto decir que pertenece a la extensa familia de los periodistas y que su espíritu ha sido formado en la atmósfera de libertad democrática de la prensa. Actualmente, la forja de un destino superior para su patria lo ha conducido por el camino de la diplomacia, en el cual sin duda cosechará nuevos triunfos que se irán agregando a los que ha recogido como brillante periodista y escritor de fuste.

Entre sus obras de carácter literario, podemos destacar "Literatura y Política", y una muy bien concebida y talentosa "Introducción y Crítica a Páginas de Grousac".

El nuevo Embajador de la República del Plata, ha sido también catedrático, desempeñando el cargo de profesor de historia de Argentina, en la Facultad de Derecho y Ciencias Sociales de la Universidad de Buenos Aires, centro de estudios y formación espiritual que goza de justa fama en los ámbitos culturales del Continente.

Deseamos al nuevo diplomático un exitoso y feliz resultado en el desempeño de su alta misión, para cuya gestión cuenta con el abono espiritual de los antecedentes relevantes que señalábamos anteriormente. De esta gestión, sin duda alguna, se obtendrá un estrechamiento mayor, si cabe, en los lazos de toda índole que unen a Chile y a Argentina.

El Excmo. señor Alfonso de Laferrere viene a reemplazar en su alto y delicado cargo al gran amigo que fue de nosotros, el Embajador Ismael de la Cruz Guerrero, quien dejó muy buenos recuerdos entre todos los chilenos, ya que unió a sus destacadas condiciones de diplomático, un distinguido don de caballero y de fina hidalguía hispánica. El Embajador Ismael de la Cruz Guerrero fue un ejemplo de buen amigo, consecuente y abierto en todas las actuaciones, tanto diplomáticas como sociales, en que le cupo desempeñarse. Vaya hacia él nuestra acendrada amistad.

LA PREGUNTA

Los comunistas están de muerte con la aprobación del proyecto de ley que congela precios y regula las remuneraciones. ¿Será porque de aquí en adelante no podrán seguir congelando a la opinión pública con su extraordinaria "frescura" de cuerpo?

Notas del Día

QUIERE SER MEDICO

Hay que volver a hablar un poco de la vocación. El otro día algo se dijo aquí de la vocación dirigida, por razones que ya se me han olvidado. Hoy nos pondremos a hablar un poco de la vocación espontánea, de aquella que no admite cortapisa, que se manifiesta de modo irresistible, y casi a gritos. Es indudable que ésta es la vocación verdadera, la que no pueden contener ni el bonachón ni el maestro ogro.

Lo triste, lo enervante, es no haber tenido nunca vocación alguna. Y hay hombres que nunca la han tenido sin que se sepa por qué. Yo, por ejemplo, debería haber sido comerciante, porque así se me presentaba la vida. Sería hoy un hombre inmensamente rico, aunque es posible que antes me hubiera muerto. No me gustaban los comerciante, pero todos me incitaban a serlo. No lo sé, porque nunca se me ha ocurrido comprar una caja de fósforos en veinte centavos y venderla en un peso. ¿Cómo lo harán? Habría sentido el pan amargo. No se engañe: nunca le he cobrado un cinco a nadie. ¿Iría yo a ser buen comerciante? No, no pude serlo, aunque ahora me duela un poco.

Pero —¿lo diré con rubor?— por más que me esforzo, no recuerdo haber tenido vocación ninguna. Tal vez me habría gustado ser un eterno viajero, ir a todas las partes del mundo, navegar por todos los mares y morir en las selvas más peligrosas y espesas para matar tigres, gacelas o hipopótamos. Posiblemente, más de una vez sentí la ambición de haber sido el primer tenor del mundo, como Caruso, o haber sido el despreocupado conductor de un tren de carga que recorriera largas distancias. Era demasiado pedir. Tal vez por todo esto he terminado en encontrarme sentado a esta máquina de escribir todos los días. ¿No sería ésta la vocación, mi vocación que no creí nunca, y en la que aún no creo? Todo es posible.

Por eso yo envidio a ese muchacho de Chicago, que se llama Lamar Ratliff, que tiene 16 años de edad, y que acaba de realizar en las especulaciones agrícolas la verdadera hazaña. Este muchacho, agricultor, mejor dicho hijo de un agricultor de Mississippi, obtuvo una cosecha de **304 bushels** de maíz en un solo acre de terreno de la granja de su padre. El promedio de cosecha por acre en Estados Unidos alcanza a **40 bushels**. Como se ve la diferencia es inmensa. ¿Cómo lo hizo este chicot? Tiene pacto con el diablo? Por esta proeza el muchacho ha recibido suculentos premios. Una revista agrícola le regaló mil dólares para ayudar a financiar sus estudios universitarios, y una compañía productora de maíz híbrido le obsequió quinientos. ¡Cerca de un millón de pesos chilenos!

Cualquiera diría: este niño tiene vocación para agricultor, está a la vista. Sería, sin duda, acaso el más notable de los agricultores del mundo. ¡Qué equivocación! Después del milagro realizado, el niño Lamar Ratliff ha dicho que no quiere ser agricultor. Y ha agregado algo más, empapado en un sorprendente humorismo. "Me gustaría ser médico —ha dicho—. En la agricultura no se gana dinero".

¿Así que allá también?— B.

Cartas al Director

("Quisiera tener un diario escrito por el público".—Lincoln)

Situación de la industria avícola

Señor Director:

En la Sección "Cartas al Director", bajo el título "El huevo, un artículo de lujo", el señor C. P. de la P. ataca a las entidades avícolas con motivo de nuestra publicación en que deslindábamos responsabilidades por la escasez que se produciría de aves y huevos.

1.o.— El articulista leyó mal nuestra publicación, pues los avicultores no han aseverado, nunca que poseen excedentes, todo lo contrario, en dicha publicación se afirma que escasearán aves y huevos. Desgraciadamente para el país, la eliminación de gallinas, debido al precio antieconómico del huevo, ha sido tan enorme, que la escasez se ha producido mucho antes de lo que las entidades avícolas se imaginaban.

2.o.— Las entidades avícolas, lejos de representar grandes monopolios, como afirma el señor C. P. de la P. defienden, justamente, los intereses de los pequeños productores, ya que el 80 por ciento de la producción nacional está en manos de pequeños propietarios, que son los más afectados por los malos precios.

3.o.— La exportación no sólo beneficiará a la avicultura y a la balanza de pagos, sino que traerá una gran abundancia para el consumo interno, que será abastecido normalmente y durante todo el año con huevos frescos, con las consiguientes ventajas para el consumidor. La naturaleza misma del huevo no permite que para el consumo interno quede un producto de mala calidad, por lo que la experiencia del señor C. P. de la P. en limones, cerezas, manzanas y vinos, no viene al caso.

4.o.— Con respecto al precio, no puede pretender este señor, ni el público, que haya abundancia del producto en el mercado mientras los precios de venta sean inferiores al costo.

5.o. —Es falso, también, que los productores puedan hacer grandes stocks durante la cosecha para alimentar sus aves durante todo el año, pues se necesitarían enormes cantidades de dinero, en atención a los altos precios de los granos y demás ingredientes que entran en el mash-food. En todo caso se trataría de otro negocio (fábrica de alimentos) que sólo contados avicultores están en situación de hacer.

En lo único que tiene razón el señor C. P. de la P., es que realmente el huevo será un artículo de lujo. La única forma de abastecer normalmente el mercado interno con precios razonables en relación con los costos, es dando salida oportuna a los excedentes, para lo cual las entidades avícolas gestionan ante el Gobierno una ley que permita su exportación.

Saludan atentamente a Ud.— **Alejandro Moreno**, presidente. **Juan Eduardo Fehrman**, secretario.

Mayor control de especuladores

Señor Director:

Hemos visto con profundo placer, y es honrado reconocerlo, cómo el Delegado Departamental de la SAP, de Talagante, señor Rojo, se desvela por conseguir un normal abastecimiento de los artículos de primera necesidad, logrando que éstos lleguen ya a casi todos los barrios de las diferentes comunas a su cargo. Le hemos visto, también, día a día, en su oficina, atendiendo todos los problemas que son de su incumbencia. Le he visto colocando vistoso papel de clausura a más de un negocio importante de comerciante inescrupuloso, tal vez sorprendido por el mismo infringiendo con los precios.

A pesar de todo esto, señor Director, en el departamento de Talagante (Talagante, Peñaflor e Isla de Maipo), se especula en gran escala y no se respetan los precios oficiales. El té se vende a granel en pequeños paquetitos, por los que hay que pagar una fortuna. El Delegado no lo ve, porque, siendo demasiado conocido, nadie se atrevería a cargo cuando el recorre los negocios.

Yo me pregunto, señor Director: ¿los Carabineros, no tienen la obligación de cooperar con la SAP? ¿Por qué no hacen misiones de civil, especialmente los días sábado en las tardes, cambiándoles de pueblos, para evitar que les conozcan, y denuncien al comercio infractor?

Me gustaría saber cuántas partes han pasado los comerciantes de Talagante durante el año 1955, por infracciones que debe conocer la SAP.

Es hora de que nos ayudemos mutuamente, y, en este caso, ayudando al Delegado de la SAP de Talagante, nos ayudamos todos los vecinos del departamento.

Saluda atentamente a ud.— Director.— C. I. 307214, Santiago.

Vivaceta sin locomoción

Señor Director:

Yo soy una de las víctimas de la mala locomoción, porque en el barrio en que vivo, se dice que es donde es peor. El barrio Vivaceta; hay unos buseros que se están desarrollando solos, y que no se pueden ver, porque pasan llenos a toda hora. Viajar cuatro veces al día es un infierno.

Señor Director, ahora ganaron esos buses. Ojalá quiera Dios que el señor Ministro, presidente de la ETCE o alguien dara de este barrio abandonado de los dioses y de las autoridades.— **Pedro Muñoz Sánchez.**

Pensiones poco alimenticias

Señor Director: Los ex ferroviarios jubilados en 1932, presentan al señor Director y al personal de LA NACION el sincero deseo de que en este tren alegría en el Año Nuevo y que 1956, les traiga mucha prosperidad y días muy felices.

En Notas del Día, del 16 de diciembre pasado, se pone toda la razón en el caso del ex ferroviario jubilado que vive en la calle Juárez Larga, y que, como evidencia la injusticia que resulta, todo por culpa de la inflación, después de largos y importantes servicios al Gobierno se concedió jubilación al ferrovisario con una pensión de acuerdo con su sueldo de actividad, para llegar después de unos años, vigilia, que más necesita de esos centavos a recibir una sexta parte de esa pensión. Si por ejemplo, mil pesos mensuales, equivalen al grado 6.o, cuando el ex ferroviario de 6 pesiques, equivalente a sexta parte de su valor, ciento sesenta y seis pesos mensuales.

Bien valdría la pena, señor Director, que alguien, en este aspecto de la previsión, nos otros tenemos Chile, pudiera ayudar a muchas gente de escasa pobre, sin derecho a pensión, sin montepío, pues el ex ferroviario jubilado no tiene montepío.

Pensiones de Ex Ferroviarios Jubilados — Una persona.

De MARIA DE LA CRUZ

¿Investigan "intromisión justicialista"?

Una comisión integrada por parlamentarios de la Cámara joven ha considerado de utilidad pública dedicar mucho de su tiempo —que debe ser para ellos muy valioso; ya que sus obligaciones son servir al pueblo que los eligió— a investigar la "intromisión justicialista" en Chile.

La palabra "justicialismo" llegó a constituir tabú: algo fatal; una palabra que parecía manchar la boca de quien la pronunciara con simpatía y comprensión. A la fuerza de tanta propaganda adversa al justicialismo, la opinión pública respondió en dos formas: unos, los mediocres, siguiendo el eco de los apóstoles antijusticialistas; otros, esquivando pronunciamientos; la mayoría con indiferencia y el pueblo obrero, sintiendo que en esa campaña contra una doctrina que sirvió a los obreros del país hermano no estaban ellos, representados ni interpretados. Y los obreros chilenos han guardado un respetuoso y digno silencio, sin que este silencio signifique, en ningún modo, que estén ajenos a los hechos que comentamos.

Lo curioso y lo que no acierto a comprender, es el afán de poner atajo a la divulgación o expansión de una "doctrina". Los ideales no se pueden atajar, ni con leyes, ni con actitudes violentas. Las ideas sólo se pueden destruir con otras ideas mejores. Más aún; si un ideario, se realiza en obras, en acciones, y estas acciones benefician a las mayorías, es imposible impedir que el ideal que materializa en bienes, pueda atajarse, pueda silenciarse, o pueda destruirse.

Yo pregunto a los lectores: ¿cuánto se ha invertido en todos los pueblos y en todas las épocas para divulgar las doctrinas que sustentaron y siguen sustentando los grupos sociales de todos los países? ¿Qué mal hay en divulgar doctrinas cuyo contenido encierra todos los beneficios de la cultura cristiana y todos los principios de la justicia social?

¿Por qué los diputados chilenos no se han preocupado o se preocupan de investigar la penetración comunista del marxismo internacional? ¿No es acaso evidente y descarado el sistema de penetración comunista en Chile? Y nuestras costumbres, políticas, hasta ahora, han rechazado al comunismo, como doctrina y como norma de gobierno.

Todo idealista debe luchar con todas sus fuerzas por divulgar sus ideales. El que poseyendo un ideal, que considera de bien común, no lo divulga dentro de sus medios, no es un idealista de verdad.

El cristianismo ha logrado anidar en millones de corazones humanos gracias a la gran divulgación que se ha hecho y se sigue haciendo de la grandiosa doctrina de Jesús.

El marxismo mismo, constituyéndo la antítesis del cristianismo, ha invadido los cinco continentes. El nacismo y el fascismo, en su época, también invadieron muchos pueblos. La democracia norteamericana con sus sistemas políticos y sus idearios, llena de propaganda permanente el mundo.

¡Qué curioso que parezca anormal que el justicialismo como doctrina se divulgara! No divulgarlo habría sido extraño, desde que esa doctrina era realizada con éxito en un gran pueblo, como es el pueblo argentino.

Pero es interesante, sin lugar a dudas, saber lo que han investigado nuestros parlamentarios. La opinión pública del país debe conocer a los chilenos que se encargaron de una misión y se responsabilizaron de ella con o sin éxito.

Por mi parte, jamás he tenido misión alguna de divulgación, y la comisión ya estará debidamente enterada de ello. Pero yo he conocido un ideario y nada ni nadie me podría impedir apreciarlo al comprenderlo, y procurar imitarlo al comprobar los beneficios de sus realizaciones.

Cuando se ama una causa, se lucha por ella. Y la causa de los humildes vale la pena de sufrir por ella incomprensión, injusticia y agravios.

M. de la C.

Distinción al Dr. Asenjo

El Embajador de Francia, Excmo. señor Jacques Coiffard, impuso ayer las insignias que lo acreditan como caballero de la Legión de Honor al catedrático de neurocirugía de la Universidad de Chile doctor Alfonso Asenjo. El grabado muestra al Embajador de Francia en los momentos de colocar las insignias al eminente médico chileno. Junto a los nombrados, el Ministro de Educación Pública, señor Tobias Barros Ortiz.

Administración Pública

PRESIDENCIA.— S. E. el Presidente de la República recibió ayer al general don Raúl Araya Stiglich, comandante en jefe del Ejército, quien pasó a despedirse del Primer Mandatario, con motivo de su viaje a Ecuador.

—Mayores recursos para renovar la flota de la Empresa Marítima del Estado solicitó ayer al Presidente de la República el Director de este organismo, señor Domingo Vidal. Expresó que en la actualidad la Empresa cuenta con 9 barcos que hacen el cabotaje entre Arica y Punta Arenas, pero que éstos son insuficientes para atender al transporte de pasajeros y, de modo especial, para atender a la movilización de nueve mil cabezas de ganado que deberá hacerse este año desde la zona austral.

CANCILLERIA.— La Embajada de Chile en Bad Godesberg (Alemania Occidental) ha comunicado que tanto el profesor doctor Husfeld como su colega el doctor H. Schanderl han contestado aceptando las invitaciones oficiales que, en nombre del Gobierno de nuestro país, les hizo el Embajador, don Manuel Hormazábal, con el objeto de que concurrieran al Octavo Congreso Internacional de la Viña y del Vino que se realizará próximamente en Santiago.

—La Embajada de Chile en Madrid ha comunicado que el 23 de mayo próximo se inaugurará en Madrid la Feria Internacional del Campo, que comprenderá pabellones para exponer abonos, artesanía rural, ganadería, aves, apicultura, industrias de conservas, maquinarias, etc. Permanecerá abierta durante treinta días, y pueden alquilarse terrenos en superficie cubierta al precio de 300 pesetas por metro cuadrado, y en su superficie descubierta en 150 pesetas. Este año no concurrirá la Sociedad Comercial del Nitrato de Chile.

—El Enviado Extraordinario y Ministro Plenipotenciario de Japón en nuestro país, Excmo. señor Katsushiro Narita, se dirigió por vía aérea a Brasil, por asuntos de los servicios diplomáticos a su cargo.

—El Ministerio de Relaciones Exteriores ha comunicado al de Defensa Nacional que el Ministerio de Marina de la República Argentina ha invitado, por intermedio de su Embajador en Santiago, a dos oficiales o cadetes de la Marina de Guerra de Chile a realizar el viaje de instrucción del año 1956, en el buque-escuela argentino. Los cadetes u oficiales designados percibirían una asignación mensual liquidada en la misma forma en que la perciben los demás integrantes de la dotación del barco.

PERMISO PARA IR AL BRASIL PIDIO CANCILLER BARBOSA

En la Cámara de Diputados se recibió ayer un oficio del Ministro de Relaciones Exteriores, don Enrique O. Barbosa, por el cual éste solicita el permiso constitucional de rigor, para ausentarse del país, con el objeto de concurrir, presidiendo la delegación chilena a la tranmisión del mando en el Brasil.

De este oficio se dará cuenta en una sesión especial que la Cámara celebrará el próximo lunes, de 11.30 a 13 horas, para ocuparse del proyecto de ley que autoriza a la Municipalidad de Providencia para contratar un empréstito.

Podrán internar autos a Arica con visación anterior a junio de 1955

Dos importantes acuerdos tomó ayer el Consejo Ejecutivo de CONDECOR. El primero de ellos se refiere a la autorización de internar automóviles destinados a Arica, siempre que para ello cumplan con el requisito de poseer visación consular con fecha anterior al 6 de junio del año pasado.

La otra es la autorización otorgada a la firma Siberman y Fuman para que invierta la suma de 70.000 dólares en la adquisición de maquinarias y telas elásticas. Pero se hizo la salvedad de que esta firma, en el plazo de seis meses, deberá reformar sus estatutos, según el informe que CONDECOR recibió de su Fiscalía.

SOLICITAN MAS CREDITOS PARA LA AGRICULTURA

Mayores créditos para la agricultura solicitó al Ministro de Economía y Hacienda, don Oscar Herrera, el diputado agrariolaborista por Valdivia, señor Alfredo Lea Plaza, quien expuso al Secretario de Estado la difícil situación en que se encuentran los productores de trigo de la zona, agravada por el último período de lluvias en plena cosecha.

El señor Herrera le informó que solicitaría mayores antecedentes a los organismos técnicos y que estudiaría la forma de satisfacer las peticiones de los agricultores ya que una de las finalidades de la política del Ejecutivo es impulsar la producción de alimentos.

La Comisión de Legislación del Senado aprobó el Estado de Sitio

MINISTRO DEL INTERIOR AFIRMO QUE EN EL PAIS CONTINUAN FOMENTANDOSE PAROS Y HUELGAS ILEGALES

Por tres votos contra dos, la Comisión de Constitución, Legislación y Justicia del Senado, aprobó ayer el Estado de Sitio, decretado por el Gobierno, encontrándose en receso el Congreso, el 6 del mes en curso.

A la sesión concurrió el Ministro del Interior, coronel Benjamín Videla, quien proporcionó a la Comisión los antecedentes que impulsaron al Gobierno a decretar el Estado de Sitio, en defensa del orden público y del régimen democrático.

Con acopio de antecedentes, el Ministro señor Videla comprobó el estado de agitación existente en el país, a la fecha de la dictación del Estado de Sitio. Al efecto, citó las proclamas y acuerdos de la Central Unica de Trabajadores, incitando a un paro nacional revolucionario, que "afortunadamente para el país —dijo el Ministro— fracasó".

Sostuvo, más adelante, el coronel Videla, que aún se mantiene latente, "amparado en las sombras", el clima de subversión que alientan los agitadores profesionales. Hay —dijo— sectores interesados en promover un estado de inquietud en las masas, para provocar huelgas y paros ilegales.

VOTACION.— Terminada la exposición del Ministro, la Comisión votó el Estado de Sitio. A favor votaron los senadores Fernando Alessandri, liberal; Enrique Curti, conservador unido, y Guillermo Izquierdo Araya, agrariolaborista. En contra se pronunciaron los senadores Angel Faivovich y Raúl Rettig, radicales. Cada uno de los miembros de la Comisión fundamentó su voto.

La Juventud del PAL proclamó candidatura a regidor de Paretto

Por la unanimidad de sus miembros, la directiva nacional de la Juventud Agrariolaborista, proclamó ayer la candidatura a regidor por Santiago del señor Luis Pareto González, que actualmente desempeña el mismo cargo edilicio.

El señor Pareto es un activo dirigente de la Juventud del PAL, en cuya directiva ha ocupado el cargo de vicepresidente. Además, forma parte de la Junta Ejecutiva del Partido.

Despachado en Comisión de la Cámara Convenio con Fund. Rockefeller

La Comisión de Agricultura de la Cámara de Diputados, en sesión de ayer, despachó el proyecto que aprueba el Convenio de Cooperación Técnica y Económica suscrito por el Gobierno de Chile y la Fundación Rockefeller, para cuyo funcionamiento se creará una oficina especial en el Ministerio de Agricultura.

A la sesión concurrió el Ministro de Agricultura, don Aníbal León Bustos.

Intendente de Ñuble no ha prohibido reuniones en locales de los partidos

Aclaración ante reclamación del senador Martones

El Intendente de la provincia de Ñuble, señor García Jiroz, por telegrama enviado al Ministerio del Interior, ha dado a conocer la realidad de los hechos que dieron origen a una reclamación del senador Humberto Martones Quezada. Al efecto, el señor García transcribe una comunicación telegráfica remitida al propio reclamante, que dice:

"Por el Diario "La Discusión" (de Chillán), me impongo del texto de su carta, en que comenta una información aparecida en el mismo diario, con fecha 10 del presente, referente a la prohibición de ocupar locales por partidos políticos o gremiales, impartida por el Intendente infrascrito, por orden del Ministerio del Interior. Cumplo con el deber de informarle que el repórter interpretó mal la información proporcionada en estas oficinas, por lo que comprendo su sorpresa, pues jamás he prohibido ocupar locales a partidos políticos ni a gremiales, y tanto es así, ni siquiera he conversado al respecto con los jefes de los partidos políticos nombrados. El telegrama del Ministerio del Interior se refiere, únicamente a la aplicación del inciso 11 de la Ley de Defensa de la Democracia, en el sentido de pedir a la Justicia Ordinaria la clausura del local de la CUT, en el caso de que se reúnan para fomentar paros, procedimiento que tampoco el Intendente necesitó aplicar. Hoy haré la rectificación a la prensa, del artículo mencionado por usted y entregaré a la publicidad el presente telegrama. Atentamente". — (Fdo.): García Jiroz, Intendente."

El señor García concluye diciendo que el senador Martones le contestó el martes, agradeciéndole el telegrama explicativo preinserto.

PROBLEMA INTERNO EN JUNTA DEL PAL

En círculos agrariolaboristas se reveló ayer que el Tribunal de Disciplina del PAL había acordado recomendar a la Junta Ejecutiva la expulsión del partido del senador José García y del diputado Jorge Rigo Righi, por actos de indisciplina.

Se agregó que no existiría ambiente en la Junta para acoger esta recomendación, en aras de la unidad del PAL.

Don Juan Luis Maurás, candidato radical a diputado por Tarapacá

En sesión extraordinaria, celebrada al mediodía de ayer, el Comité Ejecutivo Radical designó al señor Juan Luis Maurás, como candidato a diputado del partido en la elección que deberá realizarse, en abril próximo, en Tarapacá, para cubrir la vacante producida por el fallecimiento de don José Zárate.

El señor Maurás, que figuraba en el primer lugar de la quina de candidatos propuesta al Comité por la Junta Provincial de Tarapacá, fue elegido por cinco votos a favor, tres abstenciones y un voto que obtuvo el presidente de la Asamblea Radical de Iquique, señor Carlos Salas Avila.

Los cinco votos correspondieron a los señores Bossay, Bustos, Rettig, Ríos y Vivanco. El Comité de los diputados, don Hugo Miranda, telefónicamente comunicó que tenía el mandato de apoyar al señor Maurás, pero que no podría llegar a la reunión. Las abstenciones fueron de los señores Muñoz y Leigh, y de la señora Ana Ugalde.

EL HUMOR NO HA SIDO CONGELADO

No es cierto que el que ríe último ríe mejor.

Ría primero hoy a primera hora

CON

TOPAZE

AL SUR SE DIRIGEN TRES SUBSECRETARIOS DE ESTADO

Buscarán solución a problemas locales

En un hidroavión Catalina de la FACH se dirigen hoy a Magallanes los Subsecretarios de los Ministerios de Tierras y Colonización, Marina y Educación Pública, señores Raúl Rodríguez Lazo, capitán de navío Alfredo López Costa y René del Villar, respectivamente, quienes deben estudiar en el terreno algunos problemas de la incumbencia de los tres Servicios que requieren prontas soluciones. Visitarán en especial Palena, en la provincia de Aysén; Puerto Luisa, en la isla de Navarino, al sur del Canal de Beagle, y toda la zona de Magallanes, incluyendo Puerto Natales.

En concordancia con la política del Supremo Gobierno de asegurar y estrechar más la vinculación de esas apartadas zonas con el resto del territorio nacional, estos funcionarios buscarán y estudiarán, en particular, los medios económicos para acelerar la formación de poblaciones, para lo cual el Gobierno prestará su plena ayuda. Se proyecta, por ejemplo, la instalación de aserraderos para proporcionar la madera para la construcción de viviendas, el mejoramiento o la construcción de nuevas vías de comunicaciones, la habilitación de puertos y otras obras públicas indispensables para el desarrollo de la economía local.

En Palena se construirá una escuela pública y se abrirá otra en Puerto Luisa. En Puerto Natales, el Subsecretario de Tierras estudiará los predios que entregará la Sociedad Explotadora de Tierra del Fuego para la formación de una nueva subdivisión de la tierra en las inmediaciones de dicho lugar.

Don Raúl Rodríguez Lazo será subrogado en su ausencia por don Romero Mella Valoso, jefe administrativo del Ministerio de Tierras.

EXPOSICION ANTE JUNTA DEL PAL HARA HOY EL MINISTRO HERRERA

A las 18.30 horas de hoy, la Junta Ejecutiva y parlamentarios del Partido Agrario Laborista, celebrarán una sesión especial, con el objeto de oír una exposición del Ministro de Economía y Hacienda, don Oscar Herrera Palacios, acerca de los planes antiinflacionistas del Gobierno.

La reunión se efectuará en la sede central del partido, ubicada en San Martín 138. El señor Herrera informará de los proyectos complementarios al de estabilización de precios, sueldos y salarios —ya despachado por el Congreso—, como los de reforma tributaria, racionalización de la Administración Pública, modificación de los sistemas previsionales —que se encuentran en la Cámara de Diputados—, y otros que próximamente se enviarán a la consideración del Parlamento.

MNI debatirá mañana ley de estabilización de precios y sueldos

El Movimiento Nacional Independiente celebrará mañana una asamblea general, con el fin de debatir extensamente la ley de estabilización de precios, sueldos y salarios, que acaba de aprobar el Congreso Nacional.

Sobre el particular, el presidente de esta colectividad, senador Jorge Lavandero —quien forma parte de la Comisión de Hacienda del Senado—, hará una exposición acerca del contenido y significación de esta proyecto, que constituye una de las principales medidas del Gobierno para frenar la inflación.

Esta asamblea se efectuará en la sede central del MNI, Catedral 1350, a las 18 horas.

¡La solución que usted esperaba!

Una magnífica radioelectrola a precio razonable.

MODELO QU - 25

Ahora, con tocadiscos automático de 3 velocidades.
En atractivo gabinete enchapado en finas maderas.
Ondas larga y corta y, además, con todos los adelantos técnicos.

MAS ECONOMICO

Ofrecemos el mismo modelo con tocadiscos manual de 3 velocidades.

Ambos con el Nuevo Tono Sinfónico.

Consulte a su distribuidor

RCA VICTOR

¿Sabes quién viaja con nosotros?...

Es habitual que el pasajero de Panagra viaje en compañía de destacados artistas, deportistas y hombres de negocios, ya que personalidades mundialmente famosas vuelan constantemente en sus rápidos y lujosos aviones. Es la natural preferencia de quienes, acostumbrados a viajar, eligen siempre los mejores servicios aéreos: *El Inter Americano*, el servicio más lujoso a Buenos Aires, EE. UU. y escalas y el más veloz en Sudamérica. Por la misma ruta vuela también *El Pacífico*, clase turista, con modernos aviones DC-6B.

AHORA DC - 7B, CON RADAR

PANAGRA-PAA

PAN AMERICAN - GRACE AIRWAYS - PAN AMERICAN WORLD AIRWAYS

Consulte a su Agente de Viajes o a las oficinas de Panagra Grace y Cía. (Chile) S. A. - Moneda 315 - Fono 81961 y 67 Ventas de Pasajes - Hotel Carrera - Fono 82011.

El Gobierno estudia la simplificación de ordenanzas y legislación aduanera

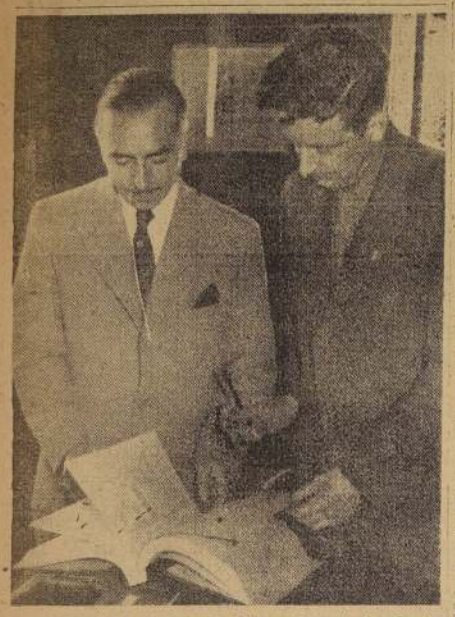

El Superintendente subrogante de Aduanas, abogado don Osvaldo Gianini Piga, explica a LA NACION la complejidad de las actuales leyes y ordenanzas aduaneras, como asimismo los capítulos más importantes que deberán reformarse de acuerdo con lo propuesto por la comisión que realiza los estudios pertinentes.

Facultades para los tribunales aduaneros

VALPARAISO.— **Su Excelencia el Presidente de la República tiene especial interés en que la legislación tributaria, y especialmente la aduanera, se simplifique en su texto e instituciones, de tal suerte que la letra de la ley deje de ser un lenguaje solo comprensible para un pequeño grupo de técnicos, como sucede en la actualidad. Como consecuencia de este propósito del Primer Mandatario, se dictó un decreto supremo por el cual se designó una comisión para llevar a efecto los estudios pertinentes, la cual integran la Jefa de Aduanas del Ministerio de Hacienda, el Intendente de Aduanas, representantes de Impuestos Internos, Consejo de Comercio Exterior y del Ministerio de Relaciones Exteriores.**

Según nos informó el Superintendente subrogante de Aduanas, don Osvaldo Gianini, los trabajos de esta comisión están por finalizarse. Ellos contemplan importantes innovaciones en lo que respectal al arancel y ordenanzas aduaneros. En sus aspectos esenciales, las enmiendas tienden a simplificar trámites, derogar partidas arancelarias anacrónicas y coordinar funciones duplicadas e interferentes, estableciendo una efectiva coordinación de todos los organismos estatales que intervienen en los controles y percepción de derechos aduaneros.

Expresa el señor Gianini que particularmente se ha realizado un estudio muy completo de las liberaciones y tratamientos preferenciales, de los que hasta ahora se ha hecho uso excesivo y comprometiente para el volumen restrictivo de dichos servicios. El ideal en esta materia —agrega— sería suprimir gran parte de esas liberaciones que contrarían el principio básico aduanero de la eliminación de los privilegios de intervención. En su reemplazo sería preferible adoptar un sistema de subvenciones. El contribuyente sabría de esta manera cuánto le cuestan estos servicios favorecidos con un tratamiento tan especial, si en vez de las liberaciones decretadas en cada caso se consultaran en el Presupuesto de la Nación sumas determinadas para el pago de este tipo de derechos aduaneros.

CREACION DE TRIBUNALES ADUANEROS.— Otra de las modificaciones que se propone en los estudios de esta comisión es la que entrega a los tribunales aduaneros la total jurisdicción de todos los asuntos relacionados con estos servicios en cuanto a internaciones ilícitas, aplicación de pagos de multas, etc., y que ahora pasan a la justicia ordinaria.

El hecho de que los juicios aduaneros pasen a ser considerados por los tribunales ordinarios, tiene grandes desventajas para el Fisco. En primer lugar, el excesivo recargo de trabajo de estos tribunales alargan por larguísimo tiempo los fallos, y así se da en la práctica el hecho que actualmente apenas el 1 por ciento de los juicios de esta naturaleza logren fallo condenatorio. En resumen, la percepción de la multa es casi insignificante, porque generalmente la mercadería requisada ha perdido su valor por deterioro u otras causas. Además, la complejidad de las disposiciones legales sobre aduanas y la necesidad de un completísimo y complicado conocimiento técnico sobre mercaderías, situación, diferentes calidades, etc., hacen que las penas no puedan aplicarse ajustadamente a cada caso.

Es así que los tribunales aduaneros, que ahora tienen funciones limitadas, estarían en condiciones de aplicar sanciones rápidas y de estricto rigor legal con estas amplias facultades que le otorgaría la ley que estudia la comisión mencionada.

EL ATOCHAMIENTO DE INFLAMABLES.— Manifiesta don Osvaldo Gianini que este problema ha sido tratado en numerosas ocasiones, y se derivado fundamentalmente de la carencia de sitios cubiertos en este puerto. Además, se agrega a la causa anterior el ritmo lento con que, en virtud de muy diversos y complejos factores, deben ir cumpliéndose todos los trámites e intervenciones administrativas, desde la llegada de la carga al puerto hasta su legal recepción en los sitios de tránsitación y de consumo.

Por el momento, dice el señor Gianini, y poniendo en juego sincronizado una serie de medidas legales, reglamentarias y materiales, hemos podido hacer frente a la actual emergencia del atochamiento, limpiando prácticamente de esta mercadería combustible la Costanera, donde constituía un tremendo peligro, no sólo para los consignatarios de ella, sino para la ciudad de Valparaíso misma.

PROBLEMA DEL ALGODON.— Sin embargo, señala el Superintendente subrogante, señor Gianini, ha revivido el problema del algodón, con la llegada, en pocos días, de cerca de veinte mil fardos, respecto de los cuales ya no hay prácticamente sitio disponible, a menos que una acción coordinada y de buena voluntad de todos los sectores porteños —Armada, Ferrocarriles, Comité de Defensa— a fin de cooperar a la solución de las actuales dificultades, incluso, así, las medidas de fondo para el futuro deben ser la regulación de este tráfico de mercaderías de gran volumen e inflamables, desde el país mismo de expedición, a fin de no provocar estas acumulaciones en el puerto, no preparado materialmente para tales emergencias. Esta regulación de los embarques debe hacerse en forma coordinada entre Aduana, Puerto y Comercio Exterior.

PROBLEMA VALPARAISO-SAN ANTONIO.— Dice el señor Gianini que en cuanto al antiguo problema entre Valparaíso y San Antonio, reactualizado con motivo del atochamiento, hay que dejar claramente establecido que no se trata en este caso de una simple cuestión más o menos lugareña o sentimental de avecindamiento. Ha sido propósito invariable de la jefatura aduanera y de los Gobiernos el de distribuir el movimiento de la carga hacia unos pocos puertos mayores, construidos para este fin, con ingentes sacrificios económicos del Estado.

Opino, pues, que mientras quede en Valparaíso un solo metro cuadrado disponible y apto para recibir carga, su precisa defender esta política apoyada en la ley y en fundamentales razones de interés aduanero y portuario.

Rumas de algodón en la Avenida Costanera de Valparaíso, levantadas a plena intemperie por carecerse de sitios adecuados para su almacenaje. La ubicación de esta materia prima de altísimo poder inflamable —que incluso arde por combustión espontánea— se agrava por el hecho de que a pocos metros se realiza el movimiento de trenes en los patios de la Estación Puerto. Cuando se utilizan locomotoras a vapor para ese objeto, las chispas provocan los grandes incendios, con grave pérdida para la industria de tejidos. El valor de cada bala de algodón es aproximadamente de cien mil pesos, moneda corriente.

ATOCHAMIENTO DE MERCADERIAS EN EL PUERTO DE VALPARAISO

DELEGACION DE TALCA CON S. E. — Ayer se entrevistaron con el Presidente de la República, los señores Gabriel Natal y Sergio Díez Urzúa, acompañados del Gerente, don Osvaldo Durán y el Diputado por Talca, señor Santiago Urcelay, que aparecen en el grabado, con representantes de Maderas Prensadas Talca S. A. hicieron presente a S. E. la importancia de la industria proyectada, que permitirá aprovechar al máximum la riqueza forestal del sur y le expusieron las necesidades de la firma. El Presidente prometió la ayuda gubernativa y manifestó su interés en esta industria que ya está principiándose a montar en la ciudad de Talca.

CADAVER AL QUE FALTA UNA MANO ENCONTRARON AYER

VALPARAISO.— Un cadáver al que faltaba su mano izquierda, fue encontrado a 50 metros del camino a Laguna Verde en avanzado estado de descomposición, según informaron los carabineros del Retén Lagunillas.

Se agrega que se presume que el cadáver sea el de Víctor Navarrete Sáez, de 36 años de edad, quien se encuentra desaparecido de su casa desde hace unos 15 días.

La extraña forma en que fue hallado el cuerpo de Navarrete y la falta de la mano izquierda, hacen suponer a la policía de Investigaciones que pueda tratarse de un crimen, por lo que inició de inmediato las averiguaciones del caso.

NUEVO FISCAL DE LA GOBERNACION MARITIMA

VALPARAISO.— El secretario de la Gobernación Marítima de Valparaíso, teniente Eduardo Olea, asumió el cargo de fiscal de esa repartición.

El teniente Olea reemplazará al fiscal titular, teniente Patricio Wiechmann Yañez, quien permanecerá tres meses en Estados Unidos, con el objeto de estudiar en el puerto de Nueva York la organización de la Policía Marítima.

JUNTA GENERAL DE ADUANAS HAY HOY

VALPARAISO.— Hoy se reunirá, en sesión de comité, la Junta General de Aduanas, presidida por don Osvaldo Gianini. En esta ocasión se elegirán los nombres que se propondrán al Gobierno para la designación de dos agentes de Aduanas en Valparaíso.

El viernes próximo la junta celebrará su última sesión del actual período, en Santiago, antes de partir en receso de verano.

LA NOVENA COMPAÑIA CUMPLIO AYER 98 AÑOS

VALPARAISO.— Noventa y ocho años de existencia cumplió ayer la Novena Compañía de Bomberos de este puerto, de la que es director don Horacio Rodríguez y capitán don Víctor Martínez.

Esta compañía celebró su aniversario con un ejercicio que se efectuó anoche en la Avenida Brasil y con la asistió solemne reglamentaria.

CONVENCION DE LOS CONSTRUCTORES

VALPARAISO.— Una convención nacional realizarán los constructores civiles en este puerto durante los días 29 y 30 del presente mes.

Esta convención, según han anunciado el presidente y el secretario nacionales de los constructores civiles, Rodolfo Varas y Juan Pinto, respectivamente, es con el objeto de designar a los tres representantes ante el Consejo General provisorio del Colegio de Constructores.

Los poderes para esta reunión se recibirán, a más tardar, hasta las 18 horas del 26 del presente en Freire 538, en este puerto.

LOS ESPECTACULOS DE HOY EN VALPARAISO

AVENIDA (8184).— Aguas salvadoras. Mujer contra mujer y Muelles de Londres.

CARRERA (7489).— El gangster y Honor de rata.

CENTRAL (1292).— Duelo en la selva y Desafuno en la cama.

CONDELL (2027).— El gran vals y Julio César.

COLON (2848).— Madame de...

IMPERIO (4567).— El sanio de Enriqueta.

MITRO (3111).— Brigadoon y Agrégadon.

MUNICIPAL (VIÑA — 81738).— Matinée y vermut: Hombres sin rumbo.— Noche: Festival del Roto Chileno.

OLIMPO (VIÑA — 81380).— El monstruo de cinco manos y El asesino.

ORIENTE (VIÑA — 85679).— El alguacil de amarillo y El bruja rojo.

PACIFICO (8057).— Canción de cuna.

REAL (2640).— Prefiero la libertad y Tormenta en la montaña.

RIALTO (VIÑA — 81906).— Semilla de maldad.

RIVOLI (3258).— La novia del pirata, la rosa blanca, El hijo del arroyo y Así muere el amor.

REX (VIÑA — 83030).— El valiente de Oklahoma.

VALPARAISO (5522).— Conciencias negras.

VELARDE (VALPARAISO - 4684).— Carmen de fuego.

VELARDE (QUILPUE — 342).— El gran Babe Ruth y Nuevo amanecer.

VICTORIA (2778).— Hombres sin bandera y Bucaneros del Caribe.

CUATRO MUERTOS EN CHOQUE EN IQUIQUE

IQUIQUE.— Cuatro personas resultaron muertas al chocar, ayer, un autobús de la flota "Cóndor" con un camión procedente de Iquique. El accidente ocurrió a las 11 horas, a cincuenta kilómetros al sur de la Oficina Santa Pedro de Valdivia, y a 121 kilómetros de Antofagasta.

El camión que chocó al autobús, que hace habitualmente el servicio entre Iquique y las oficinas salitreras Pedro de Valdivia y María Elena, le dañó considerablemente la parte delantera volcándolo.

Los muertos son Julio Gallardo Jenkensam, empleado de la oficina Francisco Vergara, y de 59 años de edad; Germán Parra, de 24 años de edad, de profesión chofer, domiciliado en Antofagasta; Luis Paige Zapata, de 23 años, técnico industrial, residente en Antofagasta, y George S. Pohl, de 40 años de edad, representante de las Baterías "Exide".

Además de estas víctimas, resultaron con heridas de gravedad los siguientes pasajeros: Laura Godoy, soltera, de 20 años de edad, residente en la Oficina María Elena; Gaspar Rodríguez, chofer del autobús, de 32 años de edad. Los heridos fueron internados en el Hospital de la Oficina Pedro de Valdivia.— (Iriarte, Corresponsal).

16 PERSONAS SE HAN AHOGADO EN CONCON

VALPARAISO.— La Laguna Las Gaviotas, en Concón, tiene un trágico renombre. En ella han perecido ahogadas dieciséis personas, de las que cuatro han muerto en el curso del presente año.

La Junta de Vecinos de Concón, que preside el señor Héctor Navarro, colocó en un lugar visible, en el acceso a la laguna, una placa en que advierte al público que bañarse en ese lugar es peligroso.

JORNADAS CLINICAS INICIARAN EN VIÑA

VALPARAISO.— Con la participación de facultativos de Santiago, Valparaíso y Viña del Mar, se iniciarán en esta última ciudad, en el curso de la próxima semana, las Jornadas Clínicas de Verano organizadas por la Fundación Lucas Sierra.

La sesión inaugural será el miércoles, y en ella hablarán el Alcalde, don Vladimir Huber, y los organizadores de las Jornadas Clínicas.

GERENTE DEL EVERTON FUE DESIGNADO AYER

VALPARAISO.— Fue designado gerente del Club de Deportes "Everton", de Viña del Mar, el señor René Aldereté Herrera.

El señor Aldereté reemplaza en esas funciones a don Luis Salazar, quien se trasladó a la capital.

HOY SE INICIA EL CONCURSO HIPICO

VALPARAISO.— El Concurso Hípico de Verano se iniciará hoy en el Jardín de Saltos del Regimiento de Caballería "Coraceros", en Viña del Mar, y proseguirá durante el sábado y domingo.

A presenciar el concurso fueron especialmente invitados el Presidente de la República, el ministro de Defensa y otras altas autoridades.

EL VAPOR "LOA" SERIA DESTINADO A ZONA SUR

PUERTO MONTT. — Seriamente está estudiando la Compañía Naviera Chiloé, propietaria del vapor Minerva que recientemente naufragó junto con la goleta Virginia, la posibilidad de traer un nuevo barco, para reemplazarlo. Informaciones que hemos logrado obtener sobre el particular, indican que el vapor "Loa", con una capacidad de 350 toneladas sería el indicado para cumplir este objetivo.

PERIODISTA OBTUVO BECA EN MONTEVIDEO

CHILLAN.— Becado por el Instituto de Estudios Superiores de Montevideo, en los primeros días de la próxima semana se dirigirá por vía aérea a esa capital el periodista Germán Bustos Valderrama, quien actualmente se desempeña en las abores de periodista y dibujante de la oficina de Divulgación del DTICA, en nuestra ciudad.

Durante su permanencia en el Uruguay, el joven Bustos Valderrama asistirá a cursos sobre literatura y antropología americanas y recorrerá los puntos de mayor interés de esa República, en un programa de visitas organizado por el Instituto.

INTENSO MOVIMIENTO TURISTICO EN ARICA

ARICA. — En forma extraordinaria se ha intensificado el movimiento turístico en este último día, lo que hace necesaria la pronta habilitación del Hotel del Pacífico, como también es imposterpable la construcción de dos o tres hoteles de emergencia, para poder satisfacer las demandas de alojamiento, de los viajeros.

Por la combinación que ofreció el lunes desde Arica hacia Bolivia, viajaron más de 300 pasajeros, lo que constituye un verdadero récord, nuevamente desde el Altiplano. Igual cantidad viaja con aprovechando la temporada de verano y el excelente clima de Arica.

Los cuadrimotores del Lloyd Aéreo boliviano, movilizaron el lunes cerca de sesenta pasajeros internacionales.

Además diariamente llegan desde el sur del país y del Perú varios centenares de turistas, que dan un animado aspecto a las calles de la ciudad.— (CROSSA, corresponsal).

PROBLEMAS DEL PUERTO TRATARON AYER

VALPARAISO.— Continuó realizándose ayer el Seminario sobre Problemas Regionales, que organiza la Escuela de Verano de la Universidad de Chile.

En el foro efectuado ayer, el Director de la Escuela Naval "Arturo Prat", capitán de fragata Jorge Cerda Prieto, analizó el tema intitulado "Importancia Naval de Valparaíso", destacando el papel de este puerto en la organización de la Marina de Guerra y su importancia estratégica.

El arquitecto municipal Sergio Paravic trató sobre el "Planeamiento de la ciudad, y particularmente, del puerto", enfocando los problemas que surgen de la expansión de las actividades aduaneras y marítimas y los mejoramientos necesarios para la zona portuaria.

Desaduanarán artículos de 1a. necesidad

VALPARAISO.— Un rápido desaduanamiento para los artículos de primera necesidad que vienen del extranjero, gestionó en este puerto el Superintendente de Abastecimientos y Precios, don Luis Silva Salinas, quien visitó, con este objeto, al Superintendente de Aduanas, don Osvaldo Gianini.

Para este efecto, el señor Gianini enviará al señor Silva Salinas un memorándum en el que se propondrá reformar el arancel aduanero, situación que será representada al Primer Mandatario para que patrocine el correspondiente proyecto de ley.

En su visita a Valparaíso, el Superintendente de Abastecimientos y Precios inspeccionó los servicios de su dependencia, en compañía del delegado provincial, don Francisco Mercer.

MOVIMIENTO DE VAPORES

SURTOS EN EL PUERTO

ALAMO, VIÑA DEL MAR, FUYEHUE, LOA, CARMELITA, ROBLE, R. SKALWETT y ANCUD.

(LLEGAN

Hoy:

CANELOS, de Iquique.

ISABELLA, de Arica.

SAN FERNANDO, de Iquique.

Mañana:

COPIAPO, de Hamburgo.

VILLARRICA, de Punta Arenas.

A. HAVERBECK, de San Antonio.

SALEN

Hoy:

ANTARTICO, para Vancouver.

PILAR, para Antofagasta.

ROMERAL, para San Vicente.

GRETA DAN, para Nueva York.

LOA, para Puerto Montt.

Mañana:

CARMELITA, para Arica.

ANCUD, para Río de Janeiro.

ISABELLA, para Corral.

CANELOS, para Iquique.

DIA DEL ROTO CELEBRAN HOY

VALPARAISO.— Con un programa de actos populares será celebrado hoy en el Auditorio Osmán Pérez Freire la Fiesta del Roto Chileno. El programa será realizado con el auspicio de la Municipalidad, la que ha donado importantes premios para los que resulten ganadores en los concursos de cuecas. Además, se presentarán en ese sitio de recreación Margot Loyola con los alumnos que asisten a los cursos de folklore que se realizan en la Escuela de Verano de la Universidad de Chile.

En el Servicio ELECTRICO...

COMPAÑIA CHILENA DE ELECTRICIDAD CCE

se efectuarán en los días y horas que se indican, importantes trabajos que tienen por objeto mantener y mejorar sus condiciones. Con este fin habrá una momentánea suspensión del servicio en los sectores señalados que para mayor comodidad de nuestros clientes, pueden ser ubicados en el gráfico que se acompaña a esta publicación:

SECTOR N.o 12.—
VIERNES 20 DE ENERO ENTRE 8 Y 11 HORAS
Se desconectará la zona comprendida dentro de la periferia formada por las siguientes calles: Francisco de Aguirre, Avenida 4.o Centenario, Avenida Tajamar, Avda. O'Brien, Avda. Vitacura, Calle Cinco A., Avda. 4.o Centenario, Avda. Vitacura, A. Jaramillo, Fco. de Aguirre.

SECTOR N.o 26.—
VIERNES 20 DE ENERO ENTRE 14 Y 18 HORAS
Se desconectará la zona comprendida dentro de la periferia formada por las siguientes calles: Sta. Rita, La Cañada, Miguel Bravo, Echeñique, P. Rosales, Florencio Barros, Jaime Pinto, Nicanor Plaza, Valenzuela Puelma, Alvaro Casanova, Larraín, P. Rosales, S. González, Sta. Rita y Villa Paidahue.

SECTOR N.o 21.—
SABADO 21 DE ENERO ENTRE 14 Y 18 HORAS
Se desconectará la zona comprendida dentro de la periferia formada por las siguientes calles: Irarrázaval, M. de Salas, Gerona, Constanza, Campoamor, F. I. Cuadra, A. de Ercilla, S. Bolívar, San José, Sucre, Chile-España, Constanza, S. Bolívar, Brown, C. Mackenna, Chile-España Calle 7, Dinamarca, Avda. El Bosque, Gmo. Edwards Matte, República de Cuba, Diego de Almagro, Dinamarca, Mirsya, My Flowers, C. San Carlos, Pedro Torres, E. Téllez, A. Bremen, L. Weinstein, Coventry, N. Stein, Bremen, Pucará, Avda. Ortúzar, S. Bolívar, Alcázar, Banco de Chile, P. Torres e Irarrázaval.

SECTOR N.o 11 — 3 — 2 — 1.—
DOMINGO 22 DE ENERO ENTRE 7.30 Y 16.30 HORAS
Se desconectará la zona comprendida dentro de la periferia formada por las siguientes calles: Catedral, M. Rodríguez, Las Rosas, San Martín, Gral. Mackenna, Amunátegui, Mapocho, Puente, Las Rosas, Bandera, San Pablo, Teatinos, Santo Domingo, Amunátegui, Catedral.
Dgo. Sta. María (Parque Arabe), Independencia, Borgoño, Escanilla, Zenteno, Vivaceta, Rivera, Independencia, acera P., Dávila Baeza, La Paz, acera P. hasta Carlota, Lastra, Salas, D. Baeza, Recoleta acera P. hasta Echeverría, Recoleta, Sta. Filomena, Manzano, acera O. y P. hasta E. Lillo, Sta. Filomena, Patronato, A. Bello acera Sur, Loreto y Dgo. Sta. María.

SECTOR N.o 1.—
DOMINGO 22 DE ENERO ENTRE 7 Y 18 HORAS
Se desconectará la zona comprendida dentro de la periferia formada por las siguientes calles: Valdivieso, Recoleta, San Cristóbal, Río de Janeiro, Balmaceda, Avda. Perú, Fco. Silva y Valdivieso hasta Comandante Véliz.

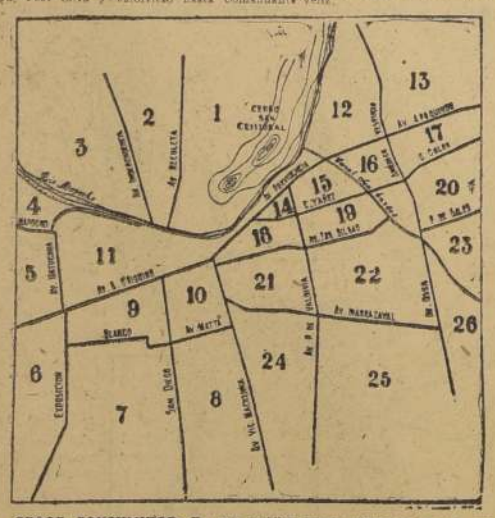

SEÑOR CONSUMIDOR: En este gráfico puede ubicar el sector que a Ud. le interesa. ¡Ubíquela por la numeración!

La Compañía pide excusas a sus clientes por las posibles molestias que estos trabajos puedan ocasionarles

COMPAÑIA CHILENA DE ELECTRICIDAD LTDA.

$ 978.-- PIJAMAS PARA HOMBRES
Abierto todos los días hasta las 21 horas. Viernes abierto hasta las 18.30 horas. Sábado abierto de 19.30 a 21 horas.
SAN CAMILO 971
(entre Diez de Julio y Avenida Matta)

Cursos de recuperación
PREPARATORIAS, HUMANIDADES, EXAMENES VALIDOS
Saint Patrick's School
SAN NICOLAS 1154
Gran Avenida, Paradero 11

¡Evite los intermediarios!
MALETAS
PORTADOCUMENTOS, etc. Compre directamente en la
FABRICA MALETERIA MUNDIAL
21 de Mayo 665

ANTEOJO
RODOLFO HAMMERSLEY
Esquina de Bandera SANTIAGO
AGUSTINAS 1090
Casilla 3398, Teléfono 88075

OCASION:
$ 20.800.—
Living Reina Ana, con cojines tapizados en rojo gobelino.
$ 48.500.—
Precioso amoblado de comedor, buffet, vitrina, licorera, bar, regia mesa, sillas tapizadas en telas, lámpara general flamante.
657 - Natanlel - 657

AL COMERCIO
ACEPTO
Confecciones de camisas. Entregas rápidas.
CONDOR 1088

Orientación y Preparación
PARA INGRESAR AL
INSTITUTO PEDAGOGICO - TECNICO
Cursos organizados por la Corporación de Profesores de Estado. Duración: un mes. Matrícula abierta de 10-12 y 18-20 horas, en:
COMPAÑIA 2951

SERVICIO DE SEGURO SOCIAL

Compra o Arriendo de Casa en Quinta Normal

Para la instalación y funcionamiento de la Oficina del Servicio de Seguro Social, en la Comuna de QUINTA NORMAL, se necesita comprar o arrendar una propiedad ubicada dentro del siguiente sector:
Al Norte: calles Las Heras y General Novoa.
Al Sur: calle San Pablo.
Al Oriente: calle Villasana.
Al Poniente: calles Santa Genoveva, Vicente Reyes y Bulnes.
De preferencia, dentro de este sector, en las calles Mapocho, José Joaquín Pérez, Coronel Robles, Walker Martínez y Augusto Matte.
Para mayores antecedentes o para remitir o hacer entrega de las ofertas, con sus correspondientes especificaciones, se deberá dirigirse al Jefe del Departamento de Recaudación, Agustinas N.o 1353, décimo piso, teléfono N.o 87673, de 13 a 18 horas.
EL DIRECTOR GENERAL

ZURICH. Llegaron por vía aérea SAS el señor Archibald C. Henderson, señora y familia. El señor Henderson pertenece a la firma Bethlehem Chile Iron Mines Co., en Tofo.

En casa de la familia Bravo Orrego.-

Con motivo del matrimonio de señorita Olga Bravo Orrego con el teniente don Lautaro Vi[illegible] Riquelme, celebrado recien[illegible], se llevó a efecto una [illegible], en casa de la novia. [illegible] los asistentes anotamos [illegible] siguientes personas: Horac[illegible] Amenábar Vicuña, Raúl [illegible] Alonso Gajardo Ve[illegible] Samuel Silva Sanhueza, Al[illegible] Bravo García, Luz Urzúa [illegible] Gajardo, Eduardo Medina [illegible], Elena Montt de Bravo, [illegible] Medina Lavín, Ximena Medina Gómez, Mónica Medina Iñiguez, José de la Cerda Vargas, Gabriel González Monreal, Hernán Domínguez del Canto, Eliana Iñiguez de Medina, Manuel León Bustos, Jorge Herreros del Solar, Luis Larraín Solís, Adriana Gajardo Marchant, Eliodoro Bravo García, René Orrego, Miguel Correa, Elena Larenas, Raúl Gaete Cortés, Luis Varas Riesco Sonia y Mariana Bravo Orrego, Isabel Vargas, Francisco Aracena Silva, Enrique Dibanatt, Oscar Coddou Vivancos, Paulina y Ximena Domínguez, Claudio Aldea, Raúl Marshall Rojas, Jaime de la Cerda, Jaime Fuenzalida Bravo, Margarita Ureta Veloso, María Cristina Ovalle, Raúl García Cortés, Alberto Larraguibel Morales, y Luis Valdés Liona.

[illegible] SUR.— Del sur, don Al[illegible] Orrego Barros.

De Talca ha regresado don [illegible] Rojas Valdés y la seño[illegible] María Eugenia Rojas Va[illegible]

[illegible]oña Noemí Bordeu de Moller.-

Ayer se efectuaron con gran [illegible]nidad, en Concepción, los [illegible]rales de la distinguida da[illegible] señora Noemí Bordeu de [illegible]ller, vinculada a tradiciona[illegible] familias de esa región, quien [illegible] en Santiago, a los 92 [illegible]

[illegible] del caballero francés [illegible] Edmundo Bordeu Dumont [illegible] doña Gerónima Olivares [illegible] de Bordeu, prove[illegible] por su ascendencia gala [illegible] respetable familia de [illegible] del sur de Francia, en[illegible] los cuales destacó don Teo[illegible] Bordeu, médico de Luis [illegible]

[illegible] con el conocido agri[illegible] de la zona de Concepción y a Bío-Bío, don Alberto Moller Zerrano, fundó un venturoso hogar. Fueron sus hijos, el fallecido senador, don Alberto Moller; el ex diputado, don Manuel Moller; el ex Ministro, don Fernando Moller, casado con la señora Marta Alcalde; el agricultor don Edmundo Moller casado con la señora Dora Mathews, y el ex Ministro y político, don Víctor Moller, casado con la señora Rebeca Schiavetti.

Los restos de la señora Bordeu de Moller fueron trasladados a Concepción, para ser sepultados en el mausoleo de la familia.

DIPLOMATICAS.— El 10 del presente nació, en Montevideo, un hijo del Secretario de la Embajada de España, don Fernando Nogués, y de la señora María Helena Gutiérrez de Nogués. El recién nacido fue bautizado con el nombre de Fernando José.

CLUB DE LA UNION, PERGOLA. — Concurridísimas se ven noche a noche, las reuniones de Diner-Dansants en la Pérgola del Club, sitio predilecto de nuestro mundo social.

El conjunto de Federico Ojeda, con la celebrada actuación de la crooner Virginia Day, del magnífico ejecutante en piano y solovox, Mario Ahumada y el conocido violinista Carlos Salas, amenizan estas alegres veladas con escogidos programas de bailables.

La reserva de mesas la atiende el Jefe de Comedores.

A QUINTERO.— Don Osvaldo Koch se encuentra descansando en Quintero, balneario el que viajó ayer en la mañana, acompañado de su familia.

a conteció...

POR YOLANDA ROSS

EL NUEVO EMBAJADOR DEL ECUADOR, general Angel Isaac Chiriboga, se estrenó en Vida Social, anteayer, con un gran coctel que ofreció en honor de los oficiales de nuestro Ejército que parten hoy, invitados por su Gobierno, a Ecuador. Se reunieron en el coctel más de un centenar de uniformes, entre chilenos y ecuatorianos. Había también algunos civiles. Por ejemplo, el Comandante en Jefe del Ejército, general Raúl Araya, quien, en esa oportunidad, lucía un correcto traje gris...

x x x

ESPECIALMENTE, para despedir a su esposo con un pañuelo blanco que agitará en Los Cerrillos, vino desde Cartagena, Nena Urcullu, esposa del general Araya, quien va a cargo de la Delegación chilena a Ecuador...

x x x

HABLANDO en "general", Nena Urcullu pasa su vida entre generales. Además de ser casada con uno, es hija de otro... Cosa seria ¿verdad?

x x x

A ALGUNO de los 32 oficiales chilenos que se marchan hoy, al Ecuador, la invitación que se les hacía les "cayó" como regalo de Pascua enviada por los Reyes Magos. Uno de ellos fue el mayor Mario Tommassovich Keller, que actualmente está en uno de los regimientos ubicado en la pampa. Dice el mayor Tommassovich que estaba comiendo en su casa en la Nochebuena, cuando alguien le leyó el cable con la noticia de su invitación a Ecuador. Nadie lo creyó, pero de todas maneras se brindó por la broma. Por más que el que traía la "buena nueva" aseguraba la autenticidad de ella, la familia se resistía a creerlo. Al día siguiente telegrafiaron al general Carlos Spoerer, la autoridad máxima de la rama de Administración del Ejército, y quien había enviado la noticia a Tommassovich. Este quería confirmar, sin bromas, el viaje a Ecuador. Y, en realidad, el general Spoerer había sido "el Viejito Pascuero" que le envió el regalito de Nochebuena. Tommassovich se ya hoy, pero, aún no cree que sea cierto...

x x x

Y TANTO SIENTE IRSE de Chile después de cuatro años de permanencia en el país, que, el mayor ecuatoriano, Jorge Salvador, confiesa que tiene que partir solamente porque no existe ningún otro "curso" que pueda seguir. Recibió sus laureles de Oficial de Estado Mayor, después del Curso en nuestra Academia de Guerra. "Lástima, dice, que no me han dejado seguir un curso de cocina o economía doméstica, para quedarme un tiempo más en Santiago". Bueno, y si lo hubiera hecho a ninguna chilena se le escapa, porque tener cocinero en casa... es mejor que tener un general...

x x x

PERO, Jorge Salvador se vá, y, se queda. Se va un Jorge Salvador a Quito, pero otro se queda en Santiago. El que se queda es el Secretario de la Embajada, quien para diferenciarse del otro, usa perita cervantina, entró a la diplomacia, no fue militar y por último se casó. Los dos se confiesan "buenas personas". Y como si fuera poco dejar un doble, el mayor Salvador, deja en Santiago a un pariente muy cercano: el Embajador Chiriboga.

Y. R.

RECEPCION DE LA COLECTIVIDAD HELENICA.— Hoy se llevará a efecto la recepción que la Colectividad Helénica ofrecerá, de 19 a 21 horas, con motivo de la entrega de condecoraciones a personalidades del Instituto Chileno Helénico de Cultura.

EN PUCON.— Pasan una temporada en el Gran Hotel de Pucón, las siguientes personas: Enrique Sadler y señora; Werner Feundlich y señora; Leonardo Bitrán y señora; Eduardo Crotta y señora; Manuel Katz; Juan Ilharreborde y señora; Eduardo de la Maggiora y familia; Sergio García de la Huerta y señora; Marcos Prechner y señora; Leonardo Heide y señora; Fernando Cerda Varas; John Ellison y Roberto Lira.

NACIMIENTOS.— En la Clínica Santo Domingo, ha nacido Liliana, hija del señor Rubén González R. y señora Sylvia Munizaga de González.

—En la Clínica Santa María, ha nacido un hijo del señor Patricio Bianchi Bianchi y de la señora Dolores Torres de Bianchi.

PARTE DE MATRIMONIO.— Circula el siguiente parte:

Eduardo Carvallo Gundelach y Matilde Soto de Carvallo, participan a Ud. el matrimonio de su hijo Jaime con la señorita Inés Pardo Gutiérrez, que se efectuará, privadamente, en la Iglesia de los RR. PP. Franceses, de Viña del Mar, el sábado 21 del presente.

Viña del Mar, enero de 1956.

A PUERTO RICO.— El próximo jueves se dirigirá a Puerto Rico, acompañada por su familia, la señora Marta García Huidobro de Echeverría.

VIAJEROS Y VERANEANTES.— Se encuentra en Concepción el señor Juan Rodríguez Arancibia.

ALMUERZO.— El señor Raúl Bravo Zuaznábar ofreció un almuerzo al cual asistieron las siguientes personas: Presidente del Senado, señor Fernando Alessandri Rodríguez, y señora Juanita Izquierdo de Alessandri; Ministro de Tierras y Colonización, señor Mariano Fontecilla V., y señora Olivia Concha de Fontecilla; Intendente de Santiago, señor Gustavo Luco, y señora María Briones de Luco; Alcaldesa de Santiago, señorita María Teresa del Canto Molina; Francisco Bulnes Correa, Gustavo Rivera B., y señora Olga Bustos de Rivera; Guillermo Pérez de Arce, y señora Virginia Letelier de Pérez de Arce; Hugo Zepeda, y señora Ana María Coll de Zepeda; Raúl Marín Balmaceda, Jorge Lavanderos Eyzaguirre, Arturo Cousiño Lyon, y señora Rosa Subercaseaux de Cousiño; Roberto Barros Torres, y señora Berta Villegas de Barros; Carlos Vega Macher, Enrique Renard H., Luis Goycolea Cortés, y señora Clara Grez de Goycolea; Eduardo Labbé Jaramillo, y señora Elisa Biejer de Labbé; Luis Barros Torres, y señora Teresa Valdovinos de Barros; Lina Hiriart Bourgeois, María Eugenia Beas del Canto, y Olga Bravo de Riveros.

Profesor Félix de Amesti

Nosotros, los médicos, que profesionalmente estamos cada día frente a la muerte, defendiendo a la humanidad contra sus arteras asechanzas y sus irreparables ataques, que muchas veces no pensamos en defendernos nosotros mismos, no tenemos, sin embargo, el alma empedernida ni los sentimientos embotados para no llorar las incontenibles lágrimas del dolor humano cuando muere un ser que amamos o un amigo de nuestra más honda simpatía. ¿Y cómo no será cuando intempestivamente desapareció del ambiente profesional, del círculo familiar de sus colegas médicos mejor dicho, la gran figura del prestigioso cirujano profesor Félix de Amesti? Fue una tragedia inenarrable, un tremendo golpe a nuestra sensibilidad y una cuantiosa pérdida para nuestro país.

Murió nuestro querido maestro, director y amigo cuando le faltaban apenas seis días para enterar 58 años de existencia. Una vida joven todavía si se considera que, dotado de la más amplia capacidad intelectual y de una prodigiosa pericia profesional, en una rectilínea carrera de casi medio siglo —desde 1918— como profesor titular de la Cátedra de Cirugía de la Escuela de Medicina de la Universidad de Chile y Jefe del Servicio de Cirugía B del Hospital del Salvador, realizó la jornada más heroica y hermosa de que puede enorgullecerse un chileno. Este orgullo encarnado en nosotros, sobrevive a su desaparecimiento. Esto nos convence de que De Amesti nació de pura cepa profesional, pudiéramos decir, predestinado desde el origen, a esta dura cuanto noble profesión de médico cirujano. Y nadie mejor que nosotros, que durante años convivimos con él en los fatigosos ajetreos y preocupaciones de la labor diaria, podemos dar fe de su dinamismo inagotable y de su insuperable voluntad, casi de un iluminado de la Ciencia Médica, para seguir buscando por los senderos de la medicina la salvación total del género humano.

La vida física del gran Profesor y amigo, ha quedado encarnada en el recuerdo imperecedero, para todos los que le debemos experiencia y orientación, y larga estela de simpatía acompaña su paso fugaz por la tierra por quienes conocieron su penetrativa pero siempre cordial figura de hombre sabio y médico atento. Muy hondo en el corazón perdurará, hasta la última hora de nuestra existencia, la silueta amiga de Félix, amplia frente pensadora y ojos profundos, cargados de interminables vigilias ante el texto quirúrgico o bajo las lámparas operatorias. Ojalá fuese como algunos filósofos antiguos querían suponer, que la realidad no es más que una ilusión y que nuestra vida empieza cuando morimos. Entonces podríamos hacernos la ilusión de que nuestro amigo no ha muerto, que continúa aunque impalpable a nuestro lado, y que el potente foco de su pensamiento seguirá irradiando para nosotros las ideas salvadoras.

Es porque no queremos tener la debilidad humana de llorar siempre a los muertos, sobre todo a él, que sobrevive a su obra y a su tiempo; sobre todo a él, que vivió más de una vida de heroica dedicación a los postulados inviolables de nuestra Medicina. Así, pues, imaginemos que su muerte fue un accidente momentáneo. Y pensemos que la familiar figura de De Amesti tardará mucho en caer a la fosa insondable del verdadero olvido en que se hunden de inmediato los que nada hicieron por el género humano. Y tardará más, porque cada día tendremos delante de nosotros al Maestro, que con dedos de luz nos indicará el camino irrenunciable y con mirada de infinito nos alentará a seguir la jornada antimortal de resurrección, no sólo de la carne, sino también, del espíritu.

Nadie imagina la emoción con que saludamos su paso mortal por la tierra, para quedar recordando la belleza y bondad de su espíritu más allá de la vida.

Dr. MARCIAL BAEZA MARTINEZ

ENTRE GENERALES.— El General en Jefe de la Fuerza Aérea, don Diego Barros Ortiz, mantiene la atención del Embajador del Ecuador (a la derecha), general don Angel Isaac Chiriboga, y el Ministro de Defensa Nacional, contralmirante Francisco O'Ryan. El importante triunvirato fue captado en Hotel Carrera durante el coctel que el Excmo. Embajador de Ecuador ofreció a los oficiales chilenos que viajan a Ecuador invitados por su Gobierno

A MONTEVIDEO.— Don Manuel Bianchi Gundián, se ha dirigido por vía aérea a Montevideo, en donde representará a la Federación de Fútbol durante el Campeonato Sudamericano que se iniciará en la capital uruguaya el 21 del presente.

LA SEÑORITA GLADYS GABLER ABALOS.— Víctima de un accidente del tránsito ha fallecido, trágicamente, la señorita Gladys Gabler Abalos. Sus funerales, efectuados en el Cementerio General, fueron una viva demostración de pesar.

La señorita Gabler Abalos era uno de esos seres excepcionales para quienes la vida brinda la oportunidad de derramar su simpatía y su belleza de alma. De carácter alegre y afable, se había granjeado el cariño de cuantos la conocían. Apenas florecía en sus 24 años de edad cuando el destino se la llevó trágicamente de este mundo. Su deceso enluta a conocidos y distinguidos hogares de la capital.

Todo un acontecimiento constituirá la 50a. Exposición Canina Nacional

Las inscripciones para este evento se cerrarán el próximo lunes.— Juez lo será Mr. Ormond Steven, de Gran Bretaña.

El Kennel Club de Chile, la máxima organización nacional canina, prepara activamente su 50a. Exposición Canina Nacional, que este año tendrá una importancia extraordinaria, por tratarse de las "Bodas de Oro" de las exposiciones organizadas por esta institución.

Los dirigentes del Kennel Club de Chile, presididos por el señor Harold Germer A., trabajan tesoneramente en los detalles de esta exposición, y, tal es así, como ya se cuenta con un número importante de perros de las diferentes razas, los cuales serán juzgados por Mr. Ormond Stevens, juez británico de dilatada actuación en exposiciones en diferentes países.

En verdad, esta exposición tendrá, también, carácter internacional, por cuanto se han recibido inscripciones del Kennel Club de San Luis, Argentina, y, en estos días, seguramente, llegarán las del Kennel Club Argentino de Buenos Aires, que también ha anunciado su participación.

Con el objeto de que la confección del catálogo de la exposición se efectúe oportunamente, la Secretaría del Kennel Club de Chile, nos ha pedido hacer saber a los señores expositores que las inscripciones sólo se recibirán hasta el próximo lunes 23, fecha en la cual expirará el plazo para tal efecto. Por lo tanto, se insta a las personas aficionadas, pasar, cuanto antes, por la secretaría del KCC., calle Prat 833, fono 4131, casilla 1704, Valparaíso, donde serán atendidos de inmediato.

También nos anuncia el KCC. que en el Casino de Viña del Mar, se efectuará, el domingo 4 de febrero, una gran cena de camaradería, para celebrar este acontecimiento de las "Bodas de Oro" de exposiciones, que este año, como nunca, alcanzará relieves extraordinarios.

La I. Municipalidad de Viña del Mar, siempre dispuesta a colaborar activamente en todo lo que signifique fomento del turismo se preocupa, también, activamente, en preparar debidamente la Quinta Vergara, escenario de esta importante justa deportiva.

El viaje a Loyola y a la Abadía Quarr

Siempre doña Eloísa Lyon demostró especial cariño y bondad con los niños, especialmente con los niños pobres y del pueblo, tan abandonados e inteligentes y dignos de mejor suerte. Se le vio en tantas ocasiones visitarlos y atenderlos materialmente de su propio peculio y con gran largueza y generosidad para ejemplo de todas las mujeres de fortuna, avaras y egoístas y sin inquietud espiritual de ningún género, inútiles y sórdidas. En cambio, ella tan hermosa y elegante en una distinguida sencillez y modestia, consagraba su tiempo libre en enseñar su doctrina de Cristo y prepararlos para la Primera Comunión del cuerpo y sangre del Señor.

En estas tareas trabajaba toda su familia y don Pedro Subercaseaux abandonaba, entonces, el manejo de los pinceles para dedicarse al cultivo de los corazones de los niños, los predilectos del Corazón de Cristo. ¡Hermosas tardes de Chile y en el Llano Subercaseaux bajo la mirada diligente y cariñosa de don Miguel León Prado, el amigo íntimo de sus padres, a quienes ambos le habían dicho adiós!

Ahora el barco los conducía a España y éstos y otros pensamientos eran el motivo de conversación de estos dos peregrinos en este viaje en que eran sus confidentes y amigos el cielo y el mar.

En la Secretaría del Vaticano sabían quienes por obligación debían conocer diligencias de tanta gravedad y, al mismo tiempo, de tanta sublimidad y belleza espiritual con proyección a la santidad, norte y fin de la vida religiosa y monástica. Ella debía ingresar a las Monjas Catequistas de Loyola, en España, después de una breve visita a Santuario que eran de la especial devoción de ambos. La heredad y porción otorgadas a ellos serían la enseñanza de los niños y, también, de gentes grandes, obreros y mujeres del pueblo, ausentes e ignorantes de la fe religiosa y de la Comunión de Cristo.

A don Pedro Subercaseaux Errázuriz, el pintor retratista del Papa Pío X, el Santo, el pintor épico de las glorias militares de Chile y de renombre universal, y de la vida del dulce San Francisco de Asís, lo esperaba la Abadía Quarr en la isla Wright de Inglaterra. Sería monje benedictino y pertenecería a la Orden más ilustre y célebre en la Historia de Europa y de todo el Occidente, fundada por San Benito de Nursia en Monte Casino, y esparcida por todo el Viejo Continente en numerosas abadías y monasterios, como colmenas de la santidad y del arte y de la civilización y del saber. Eso sí que le había confiado Su Santidad el Papa Benedicto XV una última misión: dejar a su esposa en manos de quienes serían sus hermanas, las religiosas Catequistas del Monasterio de Loyola. Mientras tanto, don Pedro Subercaseaux, veía desfilar, a modo de una cinta cinematográfica a una caravana de imágenes y sucesos, toda la historia de la Orden de los Monjes Benedictinos que lo esperaban con los brazos abiertos. Basílicas y claustros envejecidos por el lento curso de los siglos; bibliotecas famosas con códices antiquísimos y con las más nutridas y selectas obras de la Filosofía, Historia, Teología, la Ciencia y la Medicina y la Astronomía, y el Derecho; coros, imágenes y vírgenes, pinturas, vitrales y arcadas y esculturas y frescos, toda obra de los talleres en que los monjes han aplicado su sabiduría y han realizado su vocación de artífices y de fecundos escritores y sabios. Y todo eso presidido por la Fe vivida como hijos auténticos de San Benito para dar al mundo el regalo de dieciséis siglos de labor y de un mensaje divino presentado en pleno siglo XX ante una sociedad desprovista de fe y de ideales. Allí, y junto a ellos, y en todas las abadías de Europa habían pasado generaciones de santos y de investigadores y de maestros de universidades y legiones de artistas y de escritores y de poetas y de músicos y ascetas y místicos con un solo destino de perfección moral y de oración por el mundo y la humanidad entera para obtener después de estos días la visión de Dios.

Los benedictinos, habría de decirnos más tarde en conferencias magistrales acá en Santiago, para dar a conocer el espíritu de la Orden "han sido siempre grandes lectores, fecundos escritores. Documentos irrecusables nos prueban que desde las épocas más remotas, en los tiempos llamados del "obscurantismo", abundaban los códices en las abadías. Todos tenían la obligación de leer y estudiar. Las horas de trabajo se pasaban en parte, labrando la tierra; en parte, estudiando los manuscritos de la biblioteca. Hubo una época, sin embargo, en que el trabajo manual debía dominar sobre el estudio. Se trataba, en aquel entonces, no tanto de cultivar el suelo de la primitiva Europa, como de preparar ese suelo, cubierto de abrojos cuando no de espesas selvas, para poderlo cultivar más tarde. Ese rudo trabajo de habilitación de la tierra europea fue hecho principalmente a fuerza de brazos por los hijos de San Benito".

En aquella memorable ocasión Fray Pedro Subercaseaux E. agregó: "Pero en balde buscaban los monjes la soledad escalando los montes, o tallándose un refugio en medio de los bosques. El pueblo, desolado por las continuas guerras, oprimido por los duros señores de la tierra, acudían en grandes números a cobijarse bajo el amparo de los monasterios. En poco tiempo se formaron aldeas, después verdaderas y floreciente ciudades alrededor de los claustros. Los religiosos debieron entonces abandonar, en parte, el trabajo de la tierra y hacerse protectores, maestros, médicos, consejeros, en fin, debieron ser los padres de esa civilización naciente. Allí están Alcaino y Suger, ministros, el uno del Emperador Carlomagno, el otro del Rey Luis VII de Francia; Rabán Mauro, que fue la lumbrera de la gran escuela de Fulda; Juan Gersón, Canciller de la Sorbone; Guido de Arezzo, fundador de la música moderna".

Estas palabras originales de Fray Pedro Subercaseaux explican el porqué de ese viaje que tendría por término la Abadía de Quarr en la isla Wright de Inglaterra.

MOSEN ALBERTO JANUBAR.

Cursos de Recuperación
PARA PREPARAR EXAMENES DE COLEGIOS PARTICULARES
Se inician el 1.o de febrero. Clases individuales y colectivas.
Academia Errázuriz Echaurren
Matías Cousiño 150 — 6.o piso — Oficina 645
Atención de 11 a 12 y de 5 a 6

La Epopeya Del Hombre
Nueva serie al estilo de "El Mundo en que Vivimos"

La segunda parte de esta extraordinaria serie pinta con colores tan vívidos el alba de la religión, que compartirá usted con el hombre de aquella era las emociones que lo impulsaron por vez primera, a elevar los ojos al cielo.

Además: El regreso de Dominguín al ruedo, causa sensación entre los aficionados a los toros.

¿Podrá florecer una metrópoli antártica bajo bóvedas vítreas?

Padres angustiados encuentran consuelo frente al dolor.

LIFE en ESPAÑOL es una revista humana que le permite evocar el remoto pasado...gozar del vibrante presente y vislumbrar el maravilloso futuro. Lea la revista gráfica de mayor acogida en el mundo.

¡COMPRE SU EJEMPLAR HOY MISMO ...ANTES DE QUE SE ACABEN!

LIFE EN ESPAÑOL

SERVICIOS CABLEGRAFICOS DE UNITED PRESS, FRANCE PRESSE Y ANSA

Medalla del "Héroe de la Libertad" recibió el periodista Michel Torino

BUENOS AIRES, 19 (UP). — David Michel Torino, Director propietario de "El Intransigente" de Salta, que sufrió larga prisión y la destrucción del diario y su planta antes que ceder a Perón, recibió hoy la "Medalla de Héroe de la Libertad" que le acordó la Sociedad Interamericana de Prensa, en conmovedora ceremonia en el auditorio del diario "La Prensa".

El ex presidente de la SIP licenciado Miguel Lanz Duret, Director de "El Universal" de méxico hizo entrega de la distinción, que la policía peronista impidió en septiembre de 1954, cuando al periodista mexicano fue obligado a salir desde el aeródromo de Buenos Aires, al que había llegado pocos momentos antes.

Encanecido y avejentado, Michel Torino se veía aún más frágil cuando, tembloroso y empalidecido por la emoción paseo su mirada sobre el grupo de periodistas de casi todos los países de las tres Américas, que se reunieron hoy aquí para presenciar el demorado homenaje.

LA CEREMONIA EN EL DIARIO "LA PRENSA". — Cientos de periodistas, diplomáticos y personalidades llegaron al edificio de "La Prensa" mucho antes de las 7 P. M., hora fijada para la ceremonia.

El conocido salón de conferencias del diario estaba brillantemente iluminado con cientos de lamparillas en sus dorados candelabros como en otros tiempos, mientras en torno al escenario se veían las banderas de todas las Repúblicas americanas.

Cameramen de cine y televisión disputaban con los fotógrafos de prensa por las posiciones más ventajosas para registrar la llegada de los principales actores de la ceremonia, cuyo paso al escenario era saludado con vivas a la libertad de prensa y la patria.

Grandes salvas de aplausos saludaron los nombres de las personalidades presentes, que incluían varios miembros del Gabinete y altos funcionarios del Gobierno, entre ellos Eduardo Busso, Ministro del Interior; Raúl Migone, Ministro del Trabajo; Laureano Landaburu, Ministro de Justicia; Atilio Dell'Oro Maino, Ministro de Educación; Francisco Martínez, Ministro de Salud Pública; el presidente del Banco Industrial Raúl Lamuraglia; el Embajador del Uruguay, Mateo Márquez Castro, cuyo nombre recibió prolongada ovación y vivas al Uruguay.

Igual demostración ocurrió al anunciarse el nombre del Director de "La Prensa", Dr. Alberto Gainza Paz.

Los himnos nacionales de Argentina y México precedieron al primer discurso de la ceremonia, pronunciado por el doctor Alejandro Ceballos, presidente del comité organizador del acto.

Se leyeron después algunos mensajes "de los cientos recibidos en toda América", empezando con uno de James Stahlman, presidente de la Sociedad Interamericana de Prensa.

Los mensajes del Uruguay fueron recibidos con vivas a ese país.

Mientras el acto estaba en sus comienzos siguió llegando público, al punto que todos los balcones interiores de "La Prensa", estaban llenos hasta el séptimo piso del edificio, siguiendo esas personas los detalles de la ceremonia por medio de altavoces.

LOS ORADORES. — Después de hablar el doctor Ceballos, siguió el doctor Adolfo Lanús, conocido editorialista de "La Prensa", quien fue continuamente interrumpido por aplausos.

Cuando se anunció el nombre del licenciado Lanz Duret, estalló una gran ovación.

Reveló cómo en septiembre de 1954, cuando vino originalmente a Buenos Aires para hacer entrega de la distinción acordada a Michel Torino, cuatro policías peronistas le detuvieron apenas hubo descendido del avión que le trajo desde México, y le colocaron en un avión que salía para Montevideo, sin permitirle siquiera tomar una taza de café.

DISCURSO DE MICHEL TORINO. — BUENOS AIRES, 19.— (UP).— Dávid Michel Torino dijo en el discurso con que agradeció la medalla de "Héroe de la Libertad de Prensa", que el homenaje superaba a sus merecimientos, pero que le satisfacía hondamente porque la presencia de periodistas de otros países del Continente le daban "el sentido de confraternidad y solidaridad que tanto reclama la democracia américana, mutilada en muchas partes".

Agregó que los regímenes despóticos conculcan siempre el derecho de libertad de prensa, "como se probó en la Argentina", y subrayó el papel esencial de esa libertad, "madre de todas las libertades", en el afianzamiento del Estado Jurídico.

Refiriéndose después al papel que representa la Sociedad Interamericana de Prensa (SIP) en defensa de la libertad de expresión, dijo: "por eso es admirable la obra que cumple la SIP, entidad independiente por su organización, su contenido, sus estatutos, su finalidad, su financiación y sobre todo por la libre autoridad con que se dirige a los Estados Soberanos para aplaudir a los buenos Gobiernos y fustigar a los malos".

SE INSISTIRA EN LA SOBERANIA MARITIMA DE LAS 200 MILLAS

MEXICO, 19.— (UP).— Los delegados de El Salvador y Costa Rica, en la Tercera Conferencia Interamericana de Consultas, declararon hoy que se unirán a los del Perú, Ecuador y Chile en la campaña tendiente a fijar el límite de 200 millas para las aguas de jurisdicción territorial de cada país.

La cuestión de las aguas territoriales y los derechos de pesca en las costas dominó el resto del orden del día de la Conferencia.

El doctor Miguel Rafael Urquía, de El Salvador, dijo: "La Constitución de mi país establece la jurisdicción marítima hasta 200 millas de la costa".

El doctor J. Escudero, de Ecuador, subrayó que su país firmó con el Perú y Chile un pacto confirmando la intención de asumir la jurisdicción sobre 200 millas, y dijo que planteará la cuestión lo antes posible.

Por su parte, el peruano, doctor Alberto Ulloa, declaró: "De lo que tratamos es de proteger nuestra pesca contra los pescadores sin escrúpulos que han ido agotándola en los mares de todos los países. En ninguna forma tratamos de que se limite la libertad de los mares".

Se espera que los delegados de los Estados Unidos, Cuba y Argentina, defiendan el principio del límite de tres millas.

El delegado cubano, doctor Francisco García Amador, manifestó que Cuba sostendrá la posición de la libertad de los mares, sin establecer prejuicios para una interpretación razonable o justificada del Derecho Internacional.

El delegado de los Estados Unidos, doctor William Sanders, opinó que todavía es demasiado pronto para hacer comentarios.

DENUNCIA CONTRA LOS CENSORES DE PRENSA EN REP. DE COLOMBIA

MEDELLIN (Colombia), 19.— (UP).— Fernando Gómez Martínez, director y copropietario del influyente diario "El Colombiano", dirigió al Gobernador del Departamento, brigadier general Floquinto Rengifo, una carta en la que denuncia discriminaciones de los censores de prensa que afectan su periódico.

Dice así la carta del doctor Gómez Martínez: "Nuevamente me dirijo a su Señoría para dejar constancia del comportamiento de la censura de prensa respecto a "El Colombiano", en vista de la discriminación, desfavorable para mi periódico y altamente ventajosa para los otros.

Repito a Su Señoría como otra vez, que esta información no tiene propósito de reclamación, ni envuelve petición ni suplica respuesta, así como tampoco lleva ánimo de mortificar a quien merece toda mi consideración. Pero para la historia del periodismo antioqueño si importa dejar establecido que en esta nueva etapa de la censura de prensa y durante el año de 1956, ocurren las cosas como se deja dicho.

"La censura no ha permitido a "El Colombiano" publicar las siguientes informaciones, las cuales han aparecido en los otros periódicos del país distintos de los de Medellín:

"La sobre suspensión de "El Espectador", sobre periódicos que han sido sometidos a censura. Sobre incidente ocurrido al doctor Alberto Llerras Camargo. Información oficial del Servicio de Inteligencia colombiano sobre el mismo asunto. Información oficial sobre las sanciones económicas a "El Espectador" y "El Colombiano". Sobre comités nombrados para recoger el fondo de libertad de prensa. Sobre notificación que se me hizo de las sanciones mencionadas arriba. Sobre envío de refuerzos militares de Inglaterra a Chipre. Sobre suspensión de "Diario Gráfico". Sobre contribuyentes para el fondo de libertad de prensa. El manifiesto del directorio conservador de Antioquia. No mencionó editoriales, comentarios y noticias locales que siendo exclusivas de "El Colombiano", no llegaron a manos de los otros diarios.

"Como no me queda duda de que hay discriminación en el ejercicio de la censura y esa discriminación es singularmente contra "El Colombiano", de allí la importancia de esta constancia ante el Gobernador de Antioquia".

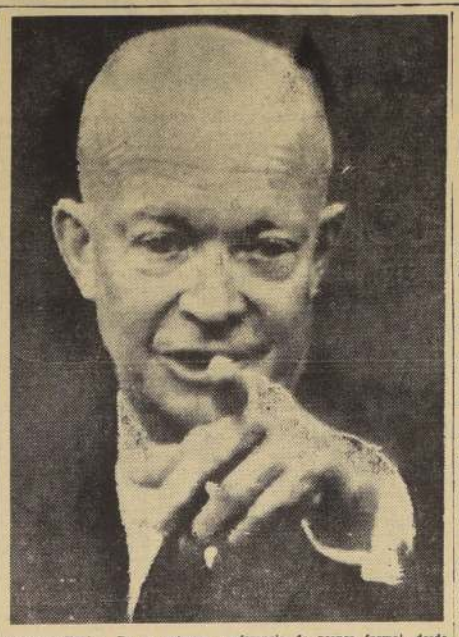

WASHINGTON.— En su primera conferencia de prensa formal, desde que cayera enfermo, el Presidente Eisenhower, declaró que no tiene objeciones que hacer a la idea de incorporar su nombre a elecciones presidenciales primarias. De todos modos, insistió, que aún no había decidido si concurrir o no a la elección presidencial.— (RADIOFOTO UNITED PRESS)

BRITANICOS ANUNCIAN NUEVA VACUNA CONTRA PARALISIS INFANTIL

LONDRES, 19.— (UP).— Gran Bretaña anunció esta noche que en sus laboratorios se ha logrado fabricar una vacuna contra la parálisis infantil, basada en las investigaciones norteamericanas, pero "preferibles a cualquier otra extranjera".

El Ministro de Sanidad, Robert H. Turton, dijo que se han terminado ya las pruebas a que se sometió la nueva vacuna, y añadió que se inoculará a los niños menores de nueve años, antes de que comience, el próximo verano, la "temporada de la poliomielitis".

Gran Bretaña no quiso utilizar, el verano pasado, la vacuna norteamericana del doctor Salk, porque la fabricada por ciertos laboratorios resultó perjudicial y aumentó los casos de poliomielitis, en vez de disminuirlos.

En una conferencia extraordinaria de prensa, Turton dijo lo siguiente:

"Aunque basada en el brillante trabajo que se efectuó en los Estados Unidos, la vacuna británica no es lo mismo que la norteamericana."

"Las mejoras se deben a los esfuerzos de dos fabricantes británicos que trabajaron en colaboración con el Consejo de Investigación Médica."

"Creemos que nuestra vacuna es preferible a la de cualquier otro país y no tenemos el propósito de comprar cantidad alguna en el extranjero."

"Al fin se ha descubierto una vacuna que proveerá —según creemos— cierto grado de protección contra la poliomielitis paralizante." "Su fabricación se sujetará a pruebas estrictas de seguridad y será tan inocua como puede serlo cualquiera otra vacuna."

El Ministro dijo, también, que se fabricarán cantidades suficientes para vacunar a medio millón de niños de menos de nueve años de edad, este verano.

"Los niños no se vacunarán —añadió—, sino después de recibir permiso por escrito de los padres."

S. S. recibió ayer a Juscelino Kubitschek

CIUDAD DEL VATICANO, 19 (UP).— Media hora conversaron aparte en la Sala del Tronetto, la sala del pequeño trono, Su Santidad Pío XII y el Presidente Electo del Brasil, Juscelino Kubitschek. La audiencia concedida por el Santo Padre al Presidente Electo brasileño, duró 45 minutos, desde que el Sumo Pontífice recibió el saludo de Kubitschek y su séquito de once personas, hasta que todos se despidieron, pero durante 30 minutos el Papa y el Presidente hicieron su parentesis.

"Las incertidumbres de la actualidad son grandes —dijo Pío XII a Kubitschek. Una destructiva propaganda de muchas facetas se extiende eficazmente por doquier. Aún Brasil no puede considerarse ya tan seguro como para no tener razón de vigilar y mantenerse alerta".

Acompañado por el Embajador brasileño ante la Santa Sede, Decio de Moure, y las otras 10 personas de su séquito, el Dr. Kubitschek llegó al Vaticano unos pocos minutos antes de las 10. La Guardia Suiza le presentó armas, y una banda de músicos ejecutó el Himno Nacional brasileño.

Pío XII demostró estar enterado de los planes de Gobierno del próximo Presidente del Brasil, pues le señaló que es bien conocida su intención de hacer cuanto sea posible para desarrollar la economía del Brasil y aprovechar eficazmente sus recursos.

"Conocemos sus pesados esfuerzos —prosiguió—, así como sus planes presentes para hacer uso de esos recursos con mayor inteligencia para elevar el nivel de vida de las clases más pobres y humildes en los campos económico y social. De suerte que todos puedan vivir una vida más decente como ciudadanos todos de una misma familia, la de la gran patria brasileña, y dentro de la familia más extensa de los hijos de Dios. Conociendo los sentimientos de Vuecencia, estamos seguros de que además de la elevación económica y material, Vuecencia persigue también la espiritual de su pueblo.

"Con esas intenciones y confiado en la Divina Providencia, sin cuya ayuda ninguna casa puede ser construida sólidamente, ni ninguna ciudad defendida, mire Vuecencia serenamente hacia el futuro, siguiendo el precioso lema de "complacer a Dios y después tener confianza".

"Confiamos en que la bondad todopoderosa de Jesucristo, el Redentor, y la ayuda de la Virgen Inmaculada, Patrona del Brasil, asistan siempre a Vuecencia y a sus dignos colaboradores, para que su mandato sea realmente de orden y progreso, y se caracterice por una prosperidad espiritual, nacional e internacional para el pueblo y la nación brasileñas".

COLABORACION CON ITALIA.— ROMA, 19 (UP). El Presidente electo del Brasil, Juscelino Kubitschek, declaró esta noche haber establecido una base amplia para la colaboración económica y financiera entre Italia y su país.

"Tenemos razones para creer que en los próximos años veremos un aumento perceptible del intercambio comercial", expresó el Dr. Kubitschek, después de sus conversaciones con los altos miembros del Gobierno italiano, realizadas durante su visita de tres días a este país.

En una conferencia de prensa, el próximo Presidente brasileño entregó la siguiente declaración escrita:

AMERICA LATINA

GUATEMALA

CIUDAD DE GUATEMALA, 19.— (UP).— Cafeteros de Brasil, Colombia, México, El Salvador, Cuba y otros países productores de café, se reunirán en esta ciudad, del 24 al 31 de enero, para considerar cuestiones técnicas de la industria. Los técnicos consideran la cuestión de clasificación del café, estudios sobre enfermedades que afectan al grano, fertilizantes y conservación del suelo. El 31 de enero se celebrará el Día Nacional del Café.

VENEZUELA

CARACAS, 19.— (UP).— El Ministro de Minas e Hidrocarburos, Edmundo Luongo Cabello, declaró hoy que Venezuela no puede dar preferencia a nadie en cuanto a concesiones petroleras.

COLOMBIA

MANIZALES, 19.— (UP).— Esta ciudad, capital cafetera de Colombia, se prepara para realizar su segunda gran feria anual a fines del presente mes, con grandes atracciones populares, entre ellas, una temporada de toros de primera categoría y un campeonato sudamericano de esquí.

BOGOTA, 19.— (UP).— Todos los jefes de misiones diplomáticas acreditados en Bogotá, acompañados del personal de las Embajadas y Legaciones, presentaron el saludo protocolario de Año Nuevo al Presidente Rojas Pinilla. La ceremonia, que se había demorado por ausencia del Jefe del Estado, quien se hallaba pasando una temporada de descanso en Monteria, se efectuó al mediodía de hoy. A nombre del Cuerpo Diplomático dirigió un saludo al Presidente el Nuncio de su Santidad, Monseñor Paolo Bértoli, en su carácter de decano de los diplomáticos.

PERU

LIMA, 19.— (UP).— Ha sido nombrado Embajador del Perú en Brasil el doctor Fernando Gamio Palacio, que ocupó el cargo de Ministro de Relaciones Exteriores en el mes de diciembre último. Con anterioridad había desempeñado el cargo de Embajador del Perú en Bolivia. El doctor Gamio Palacio, abogado, orador y escritor, de 46 años de edad, ha desempeñado importantes cargos administrativos y pedagógicos.

LIMA, 19.— (UP).— Con un acto celebrado en un local cinematográfico, clausuró sus labores el Segundo Congreso Regional del Pacífico Sur de la Paz Romana. El congreso se inauguró el 14 del presente, habiendo concurrido delegaciones de Colombia, Ecuador, Chile, Bolivia y el Perú. Las deliberaciones del congreso han tenido lugar en Santa Inés, en el distrito de Chaclacayo, a 28 kilómetros de Lima.

LIMA, 19.— (UP).— El CDXXI aniversario de la fundación de Lima ha sido celebrado con diversas ceremonias. En la Basílica Catedral Metropolitana, donde reposan los restos del fundador de Lima, Francisco Pizarro, dijo una misa el Arzobispo Monseñor Juan Landazuri Ricketts, a la que asistieron el Alcalde de la ciudad, Carlos Acuña Rey; el Embajador de España, Antonio Gullón; concejales y otras personas. También se rindió homenaje al fundador, Francisco Pizarro, depositando coronas de flores a los pies de su estatua. Lima, la ciudad de los reyes, fue fundada por Pizarro el 18 de enero de 1535.

PARAGUAY

ASUNCION, 9.— (UP).— El Ministro de Relaciones Exteriores, Hipólito Sánchez Quell, presidirá la embajada especial que asistirá a la ceremonia de la transmisión del mando presidencial del Brasil. La misión partirá hacia Río de Janeiro en la última semana de enero.

URUGUAY

MONTEVIDEO, 19.— (UP).— El teniente coronel Juan Francisco Castro, ex Ministro de Transportes de la Argentina durante el régimen de Juan D. Perón, se encuentra en esta capital. Declaró, sin embargo, que se desvinculó del peronismo en 1951, por no querer permitir la ingerencia de Eva Perón en los asuntos de su Ministerio. Las autoridades revolucionarias le detuvieron hace unos meses por razones de seguridad y le alojaron en el barco "París". Junto con otros políticos. Recientemente el Gobierno le ofreció alternativas: seguir detenido hasta que desaparezcan razones que habían determinado su detención, o en un lugar fijo del territorio argentino, o fuera del país. Castro, que es hijo de padres uruguayos, ha elegido residir en el Uruguay.

SALTO, 19.— (UP).— El ex Rodríguez Larreta, en Uruguay, doctor Ernesto Bayo, se reunió con el Obispo de esta departamento y negó que en la conversación mantenida alguna en favor del exministro. Bayo negó también las informaciones de que se encontraba en Asunción, y dijo que sólo visitó la ciudad argentina de Uruguayana.

BRASIL

SAO PAULO, 19.— (UP).— El senador brasileño Euvaldo Lodi, diputado federal y presidente de la Confederación Nacional de Industrias, falleció a las consecuencias de un accidente automovilístico, ocurrido en las inmediaciones de Jundiai.

SAO PAULO, 19.— (UP).— La Compañía de Luz y Fuerza pondrá en funcionamiento, a principios del mes próximo el primer generador de 100 kilovatios de la central hidroeléctrica de Cubatao. Para junio estarán funcionando otros tres generadores que agregarán un potencial eléctrico de 300 mil kilovatios al suministro de electricidad de San Paulo, lo que significa más o menos un veinte por ciento de aumento.

RIO DE JANEIRO, 19.— (UP).— Los ministros paraguayos y brasileños pusieron termino a las gestiones para la ampliación del sistema de transporte entre los dos países vecinos, incluso la construcción de una ferretera entre Asunción y el puerto brasileño de Paranagua, sobre el Atlántico. Mañana se firmará en el Ministerio de Relaciones Exteriores el acuerdo que contempla cuatro proyectos.

RIO DE JANEIRO, 19.— (UP).— El delegado brasileño a la Tercera Conferencia Interamericana de Consultas, que está reunida en México, criticó ayer ciertas decisiones para calificar de "prematuro" todo pronunciamiento por ese órgano panamericano de los últimos y plataforma continental. Esta es la cuestión asumida por la comisión nacional para la revisión del Derecho Internacional del Ministerio de Relaciones Exteriores, que celebró hoy sesión en el palacio Itamaraty. Limoeiro de Albuquerque Mello, delegado brasileño a la reunión de México, para la que salió ayer, dijo: Cree el Ministerio de Relaciones Exteriores que el pronunciamiento sobre la materia es prematuro, que, según expresa un anuncio oficial, es todavía en estudio de la Comisión de Derecho Internacional de las Naciones Unidas.

ARGENTINA

BUENOS AIRES, 19.— (UP).— Raúl Damonte Taborda, director del semanario socialista "Lucha Socialista", publicado por el Partido Socialista de la República Nacional (peronista), anunció que el director político, doctor Esteban Rey, había sido detenido el pasado mes en Salvador de Jujuy, y puesto a disposición del Gobierno. Agregó que la conducción del partido ha pedido la libertad de Rey, y considerar que su detención es una violación de la libertad de prensa.

BUENOS AIRES, 19.— (UP).— Los sindicatos de motor Mass, Hernán Klark, Jorge Guayando y Cordoso, alcanzaron la cima del cerro Tupungato, de 6.800 metros de altura. A su regreso descubrieron recientemente las informaciones de que el Tupungato tuviera en erupción.

BUENOS AIRES, 19.— (UP).— Transportes. Ministerio de Transportes estudia la posibilidad de militarizar la repatriación, en barcos de la flota del Estado, de los ciudadanos gualemaltecos que cargaron a la Argentina con motivo de la revolución que depuso a Jacobo Arbenz.

BUENOS AIRES, 19.— (UP).— Interpetrol anunció hoy el alza de los precios de los combustibles líquido. El de la gasolina fue aumentado de 1.40 a dos pesos el litro. El del gasoil para motores subió de 40 centavos por litro, a 1.40 pesos. Estos son para sufragar el mayor precio de los petróleos, causado por la desvalorización del peso, lo que ha obligado a fijarlo en evitar tales aumentos con estimulos de los dentes del fondo de recuperación económica.

Sepultados restos de misioneros muertos por los indios aucas

QUITO, 19.— (UP).— El Reverendo H. Fuller, misionero que formó parte de la patrulla de socorro que llegó a la playa donde fueron asesinados por los indios Aucas los cinco misioneros norteamericanos que habían ido a la zona oriental de este país en cumplimiento de su misión, confirmó a la United Press, que los cadáveres de cuatro de ellos fueron sepultados en una fosa común, en el lugar de su muerte.

El quinto cadáver no pudo ser encontrado, pero el misionero fue declarado oficialmente muerto.

Según el mayor Malcolm Nurnberg, piloto del helicóptero que fue al lugar de la tragedia, los Aucas arrancaron a machetazos la cola y el material de aparato de la cabina del monoplano de los misioneros, para "inutilizar el pájaro mecánico".

Arrancar el asiento, según Nurnberg, significaba arrancar el corazón a la inmensa ave.

Las viudas de las víctimas permanecerán temporalmente en Shell Mera. Algunas de ellas piensan regresar a los Estados Unidos.

SUDAN INGRESO A LA LIGA ARABE

EL CAIRO, 19 (UP).— El Sudán se unió a la Liga Árabe, según anuncio oficial hecho público aquí hoy.

Con la incorporación del Sudán la Liga cuenta con nueve miembros.

PROCEDIMIENTO PARA ABLANDAR ALIMENTOS

BERNA.— La industria alimenticia europea ha comenzado a utilizar en forma intensa determinados productos que sirven para ablandar las carnes, verduras y el pescado. Es interesante añadir que los científicos utilizan, ya sea en forma líquida o en polvo, la hoja del papayo, procedimiento que ya aplicaban los aborígenes americanos. Actúa esta substancia como una pepsina, vale decir, que ablanda el alimento, sin cambiar su sabor natural, o sea, que inicia un proceso en todo semejante al que se desarrolla en el propio organismo humano.

ISRAEL PIDE ENV URGENTE DE ARMAS GOBIERNO BRITANI

LONDRES, 19.— (UP). — El Gobierno de Israel, ha hecho urgente llamamiento a Gran Bretaña, en el cual le pide "cantidad adecuada de armas de defensa", y rechaza cualquier "condición impuesta", de su conflicto con los Estados Arabes.

Tal llamamiento fue hecho por el Embajador Israelí en la capital, Eliahu Elath, durante una hora de conferencia que tuvo con el Ministro de Relaciones Exteriores, Selwyn Lloyd.

Elath advirtió a Lloyd que "si es atacada, Israel luchará con toda su resolución para proteger su independencia y su integridad". Añadió que las Potencias Occidentales no podían escapar a esa responsabilidad por "las consecuencias que pudieran surgir de la tensión en el Cercano Oriente".

JOSE MAZA VISITO A SIR ANTHONY EDEN

LONDRES, 19. (UP).— El diplomático chileno José Maza, presidente de la décima asamblea general de las Naciones Unidas, fue recibido esta noche por el Primer Ministro, Sir Anthony Eden.

Un boletín del Ministerio de Relaciones Exteriores dice que se trató de "una visita de cortesía".

Sociedad Constructora de Establecimientos Hospitalarios S. A.

PROPUESTAS PUBLICAS

CONSTRUCCION DE LA CASA DE SOCORROS DE YUMBEL-VIEJO

Se solicitan propuestas públicas para la construcción de la Casa de Socorros de Yumbel-Viejo.

Las bases y antecedentes pueden solicitarse en el Departamento de Arquitectura, calle Santo Domingo N.o 1285, piso 4.o, de 9 a 12 M., desde el día 30 del presente adelante.

Las propuestas se abrirán el día miércoles 7 de marzo de 1956, a las 16 horas, en las oficinas de la gerencia de la Sociedad, calle Juan A. Ríos N.o 6, 4.o piso.

Sólo se entregarán antecedentes hasta 15 días antes de la fecha de la apertura de las propuestas, y de acuerdo con la Ley 7.211, se exigirá la inscripción en el Registro de Contratistas del Colegio de Arquitectos, en Primera Categoría y en el Registro de Contratistas de la Sociedad.

Santiago, 19 de enero de 1956.

EL GERENTE

Clases de Recuperación

Aritmética, Castellano, Inglés, Historia y Geografía. Profesor responsable. Tratar:

Huérfanos 1734

TELEFONO 61820

Ponemos en conocimiento de nuestra distinguida clientela que por

VACACIONES

NUESTRA OFICINA Y BODEGAS

permanecerán cerradas desde el 21 de enero al 11 de febrero inclusive

E. H. BÖHME

Avenida Bdo. O'Higgins 2126 — Santiago

UNIVERSIDAD DE CHI

Escuela de Medicin

De acuerdo a la Ley 10.223, llámase a concurso para proveer en propiedad el siguiente cargo docente:

INSTITUTO DE FISIOLOGIA (Prof. Hoffmann)

1 Jefe 2.o Laboratorio, Gr. 2, con 6 hrs. diarias de trabajo.

Los interesados deben presentar sus antecedentes hasta el 6 de febrero próximo, inclusive, en el Instituto de Fisiología, Zañartu N.o 1052.

Santiago, 19 de enero de

SANTIAGO PAPERCHASE CL

De acuerdo con los artículos N.os 14 y 15 de los Estatutos, cítase a ASAMBLEA EXTRAORDINARIA DE SOCIOS para el martes 24 del presente, a las 18.30 horas, en el del Club, Avenida Ossa 1830, con el objeto de

ELECCION DE PRESIDENTE

Si no se constituyera en primera citación, con el quórum necesario, la asamblea se llevará a efecto en segunda citación, el mismo día, media hora después a la fijada, con la misma citación y con el número de socios que asistan.

EL SECRETA

Santiago, 9 de enero de 1956.

Informaciones y Entradas

ADOLFO AHLERS

CASILLA 2866 — TELEFONO 4

SANTIAGO

SERVICIOS CABLEGRAFICOS DE UNITED PRESS, FRANCE PRESSE Y ANSA

Estados Unidos alcanzaría este año producción record de cobre

NUEVA YORK, 19.— (UP.)—La Bache and Company, firma de corredores de Nueva York, analiza en un folleto titulado "Metales", la situación del cobre en 1955 y las perspectivas para 1956, y llega a la conclusión de que si la producción de 1956 se mantiene al ritmo de la de los últimos meses de 1955, Estados Unidos, tendrá en el año en curso una producción que excederá las 1.300.000 toneladas, y batirá todos los records en la materia.

Dice que a pesar de todas las dificultades en que se debatió la industria del cobre en 1955, ese año fue provechoso tanto para productores como para consumidores de cobre. El consumo de cobre en 1955 en los Estados Unidos fue de unas 1.400.000 toneladas, o sea, casi 100.000 más que en 1954. Sostiene que si no hubiera habido escasez de material, lo más probable es que ese mes, hubiera marcado un record absoluto de consumo nacional en tiempos de paz.

PRODUCCION RECORD.— Las huelgas en el país impidieron la producción de otras 80.000 toneladas, pero, terminados los conflictos, la industria se puso a trabajar con la mayor intensidad a fin de compensar esa pérdida, con el resultado de que el finalizar el año, la producción mensual había marcado un record absoluto.

Calcula que la producción total nacional en 1955 llegó a 1.160.000 toneladas, contra 966.193 en el año anterior.

Admite que durante años, la producción nacional no ha podido satisfacer la demanda, por lo cual hubo que recurrir a las importaciones, las que en 1955 fueron netas de 370.000 toneladas contra 367.000 en 1954.

EL PROBLEMA PRECIOS.— Refiriéndose a los precios, pone de relieve el gran aumento habido en el año, determinado por la escasez permanente, por el fuerte aumento habido en el mercado de Londres y por la influencia de la política de Chile, que es el segundo productor del mundo. El aumento de precios de Londres indujo a Chile a enviar su cobre a Europa, donde obtenía precios superiores a los norteamericanos, y ello debido a la escasez. Estados Unidos se vio obligado a subir sus precios también, pero siempre estos quedaron inferiores a los europeos. En Estados Unidos se vio la tremenda disparidad de 10 centavos por libra en el precio de los productores y el de los fundidores: 40 los primeros y 50 los segundos.

LA URSS Y SATELITES ESTUDIARAN LA UNION DE FUERZAS MILITARES

MOSCU, 19.— (UP).— La Unión Soviética y sus satélites de la Europa Oriental, enviarán delegados a Praga, para una conferencia que comenzará el 27 del presente, en la que se tratará de tomar medidas para hacer efectivo el pacto defensivo de Varsovia, organización del Tratado del Atlántico, dispone la unificación de las fuerzas militares de la Unión Soviética y de los países comunistas de Europa Oriental, en caso de guerra.

El Mariscal soviético Iván Koniev, nombrado Jefe Supremo de las fuerzas del Pacto de Varsovia, Conrad Hylcher, jefe de la sección de prensa del Ministerio de Relaciones Exteriores, anunció la conferencia de Praga, después de viajar allá apresuradamente a los representantes de la prensa. Hylcher informó que China (Comunista) se hará representar con carácter de observador, tal como sucedió cuando se firmó el Pacto de Varsovia.

El Pacto de Varsovia, se firmó el 14 de mayo de 1955, a raíz de haber obtenido su soberanía Alemania Occidental y creó también una asamblea consultiva compuesta de representantes de la Unión Soviética, Albania, Hungría, Rumania, Polonia, Checoeslovaquia y Bulgaria.

Alemania Oriental se adhirió al Pacto, sin carácter de miembro activo por no contar con ejército propio.

Los observadores diplomáticos señalan que es posible que la conferencia admita ahora a Alemania Oriental, como miembro activo en vista de la inminente aprobación por el Parlamento de dicho país de la legislación que hará posible la creación de un ejército y del Ministerio de Defensa de Alemania Comunista.

Se restableció el contacto radial con la balsa "La Cantuta"

LIMA 19.— (UP.)— Después de varios días de absoluto silencio, anoche pudo establecerse comunicación entre la balsa "La Cantuta" y el radioaficionado Ricardo Palma de esta capital.

Los cinco tripulantes, incluso Nadia Marueles, la única mujer del grupo, hablaron por el micrófono de "La Cantuta" y refirieron que había navegando sin viento, lentamente, en medio de fuertes lluvias que han estado inundando la balsa y después en malas condiciones de inmunidad.

Dijeron que en estos últimos días han tenido pesca abundante, han logrado atrapar tiburones y grandes tortugas, con lo que tienen así suficiente abastecimiento.

Prueban proyectiles atómicos en EE. UU.

LAS VEGAS, Nevada, 19.— (UP).— La Comisión de Energía Atómica, realizó ayer otra prueba experimental de explosión atómica en su serie actual de experimentos de seguridad, para determinar si los proyectiles atómicos pueden detonarse accidentalmente.

La comisión se negó a suministrar detalles de la explosión que fue realizada ayer en los terrenos de experimentación situados a 120 kilómetros al norte de las Vegas.

"La prueba dio como resultado la detonación de una baja fuerza explosiva, creando una nube de poca altura que arrastraba consigo cantidades muy pequeñas de radioactividad", dice el anuncio.

Las experimentaciones de seguridad comenzaron el mes de noviembre último. En aquella ocasión los científicos de la comisión trataron de determinar si las bombas atómicas podían ser detonadas mediante choques en lugar del disparador.

WILHEMSHAVEN, ALEMANIA.— Aparecen en la foto algunos miembros de la Escuela Naval de Alemania Occidental, llevando por primera vez sus nuevos y tradicionales uniformes azul marino de vestones cortos. Esta compañía marcha hacia sus cuarteles, entonando canciones que revelan la alegría y el orgullo de estos marinos.— (UNITED PRESS, RADIOFOTO)

GOBIERNO BRITANICO PUBLICO LIBRO BLANCO SOBRE VENTA DE ARMAS

LONDRES, 19.— (UP).— El Gobierno británico distribuyó hoy un libro blanco en que resta trascendencia a las informaciones de que, material de guerra excedente, vendido a corredores extranjeros, había sido destinado al agitado Medio Oriente.

Sostiene, el documento, que una investigación exhaustiva persuadió al Gobierno que tales embarques, "de ninguna manera, alteran el equilibrio relativo de fuerzas de las partes interesadas", en la zona del Mediterráneo. Añade que la relativamente pequeña cantidad de excedentes de guerra exportada es inofensiva.

Sin embargo, no todos los países extranjeros "tienen el mismo concepto de sus responsabilidades internacionales" para mantener el equilibrio en Medio Oriente, dice el Libro Blanco, en evidente referencia a la venta de armas de Checoeslovaquia a Egipto, y los embarques del bloque soviético a otros países árabes.

La oposición laborista, cuyas críticas a las ventas de los excedentes de armas determinaron la emisión del Libro Blanco, se reunió para estudiar el documento.

Se espera que el jefe del Laborismo, Hugh Gaitskell pedirá al Gobierno que disponga para el martes entrante, cuando el Parlamento se reúne después del receso de Navidad, un debate sobre el Libro Blanco.

SITIO DEL EMBARQUE.— Si bien admite que tanques, carros blindados y aviones fueron a dar a Egipto e Israel, señala que los embarques fueron hechos, en realidad, en Bélgica y Francia, por corredores particulares que habían comprado como chatarra algún material bélico anticuado.

Desde marzo último, cuando se recibió la información sobre un embarque de tanques Sherman de Francia a Israel, el único material bélico que se permitió embarcar a corredores particulares de Francia, fue armas menores y piezas por valor equivalente a 7.361 dólares, así como 25 viejos aeroplanos Tiger, con destino a clubes de aviación de Francia, dice el documento.

RESTRICCION DE LICENCIAS.— A continuación, dice que desde el momento en que "surgieron dudas", en julio último, sobre el destino de los tanques Valentine exportados a Bélgica, el Gobierno no había acordado licencias para la exportación de "cantidades importantes" de materiales bélicos excedentes a corredores particulares de Europa, a menos que los Gobiernos de los países respectivos den una garantía contra la re-exportación.

El informe oficial sugiere que "la única forma verdaderamente efectiva de impedir la "remilitarización del material de guerra, es asegurarse de que nada se venda como excedente, a menos que esté tan mutilado, antes de la venta, que resulte imposible restaurarlo".

Poujade fue sacado a viva fuerza de la Asamblea Nacional

PARIS 19.— (UP).— Diputados socialistas expulsaron de viva fuerza del recinto de sesiones de la Asamblea Nacional al "cruzado" contra los impuestos, Pierre Poujade. Al mismo tiempo comenzaron a hacerse gestiones para invalidar la elección de algunos de los diputados poujadistas.

La asamblea se reunió hoy por primera vez, con la presencia de casi todos los miembros recientemente elegidos, entre los cuales están los 51 poujadistas.

La asamblea estaba sesionando cuando Poujade, ante los atónitos guardias, entró en la Cámara y se dirigió al bar reservado para los diputados.

Varios legisladores presentes informaron que una vez en el bar, Poujade pidió vino y levantó la copa para brindar por la República, en cuyas circunstancias el diputado socialista, Arthur Notebart le increpó diciéndole:

"Repita lo que dijo (durante la campaña electoral), de que nosotros estabamos corrompidos y vendidos".

Poujade comenzó a protestar de que él no había dicho tal cosa, pero Notebart lo interrumpió y le ordenó categóricamente: "marchese de aquí. Este no es su sitio".

Varios diputados socialistas sacaron de viva fuerza a Poujade y luego algunos ujieres de la Cámara se encargaron de llevarlo hasta una salida trasera a la calle.

EXPEDICION ANTARTICA DE USA TROPIEZA SON GRANDES DIFICULTADES

A BORDO DEL ROMPEHIELOS NORTEAMERICANO "GLACIER", ANTARTICA, 18. (DEMORADO).— (U. P.).— Este poderoso rompehielos comenzó hoy a abrirse paso hacia la instalación norteamericana en la "playa" a razón de una milla cada seis horas, para allanar las dificultades con que tropieza el abastecimiento de la expedición norteamericana al Polo Sur.

El "Glacier", que ya abasteció a los cuatro aviones que regresaron a Christchurch, Nueva Zelandia, confía en llegar a cuatro millas de la instalación, en el día de mañana, para poder así usar una cañería de 43 metros (cuatro millas aproximadamente), destinada al abastecimiento de combustible.

Las grietas del hielo han hecho difícil el abastecimiento. Dos de los vehículos especiales para la nieve que habían caído en una grieta grande fueron recuperados.

Las informaciones de la base de Pequeña América, cerca de la llanura de Hielo Ross, decían que habían aparecido tres grandes fisuras en el camino para el transporte de abastecimientos y que un tractor pesado que cayó en una de ellas pudo ser salvado.

Uno de los cuatro aviones "Neptane", que regresaron a Nueva Zelandia, lleva al capitán de fragata G. R. Oliver, oficial de mantenimiento de aviones, que sufrió la fractura de un tobillo y de la rótula de la misma pierna al caer con un vehículo en una fisura.

CUANTIOSO ROBO DE ORO HUBO EN SUIZA

GINEBRA, 19.— (UP.)— Doscientos cincuenta kilogramos de oro avaluados en 1.200.000 francos suizos, fueron robados hoy jueves de un pequeño camión en que se lo conducía, mientras el vehículo quedó unos momentos detenido en la calle, sin que nadie lo cuidase.

Un oficial de la policía declaró que el camión con el oro iba en viaje a un banco local y que el conductor era el único ocupante del vehículo.

El Consejo de Seguridad condenó a Israel por sus ataques a Siria

NACIONES UNIDAS, 19.— (UP.)— El Consejo de Seguridad condenó por unanimidad a Israel por el ataque del mes pasado a un puesto avanzado siria en la zona del mar de Galilea.

Rusia se unió al oeste para votar en favor de una moción presentada por Estados Unidos, Gran Bretaña y Francia, en la que se censura a Israel por el ataque en el que fueron muertos 56 sirios y 6 israelíes.

La moción aprobada no contiene disposición alguna acerca del pago de indemnización a Siria, como tampoco estipula sanción alguna contra Israel.

La decisión de hoy culminó un mes de debates, durante el cual Rusia, puesta en defensa de los cuales se esforzó para que se obligara a Israel a indemnizar a Siria por el ataque y para que el Consejo de Seguridad previniera eficazmente a Israel de que toda acción militar futura de su parte sería castigada con sanciones económicas y militares.

Siria, al llevar su queja al Consejo de Seguridad el 16 de diciembre último, pidió que se calificase de agresor a Israel, se le expulsase de las Naciones Unidas y se le aplicasen sanciones económicas. Sin embargo, el Consejo no tomó ninguna de esas medidas.

POSICION RUSA.— Rusia luchó hasta el final para que se aprobase una ponencia de transacción presentada por Yugoeslavia, por la que se pedía que Israel indemnizara a Siria y se previniera al Estado Judío que toda agresión futura sería castigada. El Consejo resolvió entonces por 8 votos contra 2 (Rusia y Yugoeslavia) y la abstención de Irán, dar preferencia a la moción de Estados Unidos, que contaba con la adhesión de Gran Bretaña y Francia. En vista de ello Rusia optó por apoyar también la moción occidental.

BASE DEL ACUERDO.— La moción aprobada se hace eco del informe del jefe de la Comisión de las Naciones Unidas, fiscalizadora de la tregua de Palestina, mayor general Burns, de que el ataque israelí de Galilea fue "una deliberada violación" del acuerdo de tregua. También hace notar que hubo "interferencia" por parte de Siria en las actividades israelíes en el mar de Galilea antes del ataque, pero afirma a la vez que "esta interferencia no justifica en modo alguno el acto de Israel".

Recuerda luego a Israel que el Consejo ha condenado la acción militar como violación del armisticio y agrega:

EL ACUERDO DEL CONSEJO.— 1.o— Condena el ataque del 11 de diciembre como "flagrante violación" de la orden del Consejo de 1948 para que cesasen las hostilidades en Palestina, del acuerdo de armisticio de 1949 y de las obligaciones que la carta de las Naciones Unidas impone a Israel.

2.o— Expresa su "honda preocupación" por "el incumplimiento de sus obligaciones" por parte de Israel.

3.o— Pide a Israel que cumpla con tales obligaciones "en el futuro, porque de lo contrario el Consejo tendrá que considerar que nuevas medidas, según la carta se requieren para mantener o restablecer la paz".

4.o— Encarece a las dos partes a respetar la línea de demarcación y la zona desmilitarizada entre ambos países.

5.o— Ordena que se negocie en seguida el canje de prisioneros. Finalmente pide que Burns tome providencias para mejorar la situación en la zona de Galilea y encarece a Israel y Siria que cooperen con él.

HABLA EL DELEGADO SIRIO.— Después de aprobada la ponencia, el delegado de Siria, Ahmed Shukairy, dio las gracias al Consejo por su decisión, pero agregó: "Los sermones, condenaciones o avisos, por sí solos, no ofrecen garantía alguna contra la agresión. Esta debe ser rechazada con medidas de legítima defensa. Este es el mensaje que transmitiré a mi país. No es preciso decir que cuando se cometa una agresión defenderemos a nuestro país con todos los medios a nuestro alcance".

También declaró que Siria mantendrá ante el Consejo su pedido de sanciones e indemnización "pero retiraría en el momento debido".

El delegado de Israel, Abba Eban, abandonó la sala del Consejo inmediatamente después de aprobada la moción, sin hacer declaraciones.

El Presidente del Consejo, Víctor Andrés Belaúnde, del Perú, felicitó al Gobierno sirio "por su calma y actitud razonable y por haber evitado actos que pudieran haber generalizado el conflicto", después del ataque.

Sangrientos choques callejeros en Bombay

BOMBAY, 19.— (UP).— Hoy, por el tercer día consecutivo, las calles de esta ciudad fueron escenario de desórdenes y de batallas campales.

Siete personas han encontrado la muerte ya y 24 han sido heridas al hacer la policía fuego contra los amotinados en diversos puntos de la ciudad, con lo cual el total de las muertes desde el lunes en la noche llega a 27.

Los habitantes de la provincia de Bombay, armados de piedras, palos, tea y botellas llenas de ácido, se lanzaron a las calles a protestar contra la medida del Gobierno de dividir la provincia en tres provincias menores, con arreglo a la lengua que se había en cada una de esas zonas.

El toque de queda impuesto por el Gobierno con el objeto de enfocar las actividades de los revoltosos, tuvo poco efecto, y los desórdenes se han desarrollado en todo el territorio de la provincia.

DISPARAN CONTRA LAS TURBAS.— La policía disparó sus armas de fuego dos veces en el distrito de Mahalaybhrian anoche, a fin de desbandar una turba de 30.000 personas. Recurrió a las armas en vista de que las mangueras con agua a gran presión no surtieron ningún efecto.

Un policía fué muerto a pedradas hoy, luego que unos mil habitantes irrumpieron en el cuartel de policía de la calle Delisle.

El evangelista norteamericano Billy Graham, que llegó ayer con el propósito de pronunciar un sermón mañana en la noche, recorrió las calles y obtuvo informaciones de todo orden sobre los sucesos. En vista de la situación y de que el Gobierno ha prohibido toda reunión de grupos a causa de la emergencia, es muy posible que Graham no pueda pronunciar su sermón.

Sismólogos japoneses opinan sobre últimos temblores en América

TOKIO, 19.— (U. P.).— Los sismólogos japoneses afirmaron hoy que no ven significación particular alguna en la reciente ola de terremotos que han sacudido la América del Sur.

Pero hicieron esta afirmación con algunas reservas que surgen del hecho de que no disponen de estadísticas detalladas, tales como la hora exacta de los distintos temblores, su intensidad, el alcance de los daños causados y sus concretos epicentros.

El doctor Uin Inouye, jefe de la oficina de terremotos del Observatorio Meteorológico Central, manifestó que los recientes terremotos podrían haber sido ocasionados por un cambio subterráneo en la cadena volcánica de los Andes.

Manifestó que en ausencia de estadísticas detalladas, se vé inclinado a mostrarse de acuerdo con la teoría del profesor Benioff, autoridad del Observatorio de Pasadena, California, sobre la cadena volcánica de los Andes.

LA TEORIA DE BENIOFF.—La teoría de Benioff, explicó, establece que mientras se registren temblores regulares y periódicos existen pocas probabilidades de un terremoto de gran importancia. Pero cuando tales temblores cesan por completo podría producirse un terremoto de proporciones desastrosas.

El doctor Takeio Matsuzawa, de la división de geofísica de la Universidad de Tokio, declaró que los movimientos sísmicos en el Pacífico, que sacudieron las zonas sudamericanas afectadas han sido producidos, por los movimientos sismológicos de la cadena del Pacífico o la cadena volcánica de los Andes.

Tanto Inouye como Matsuzawa declararon que los recientes movimientos sísmicos del Pacífico no se sintieron en el Japón.

El último terremoto del Pacífico sacudió a Ecuador el 16 de enero, y causó considerables daños. No se registraron bajas.

Destituído el primer Ministro de Lituania

MOSCU, 19.— (UP).— Rusia destituyó hoy al Primer Ministro de la República soviética de Lituania.

El anuncio oficial dice que el Soviet Supremo (Parlamento), de Lituania relevó de su cargo a Mechislovas Gedvilas, pero no da los motivos.

Informa el anuncio que lo reemplaza Moteyus Shumauskas.

Gedvilas, antiguo maestro de escuela, de 54 años de edad, era miembro del Partido Comunista, desde 1934 y Primer Ministro de Lituania, de que Rusia se la anexó.

Durante la ocupación de Lituania por los alemanes, en la segunda guerra mundial, dirigió el movimiento clandestino de guerrillas.

Lista para trabajar

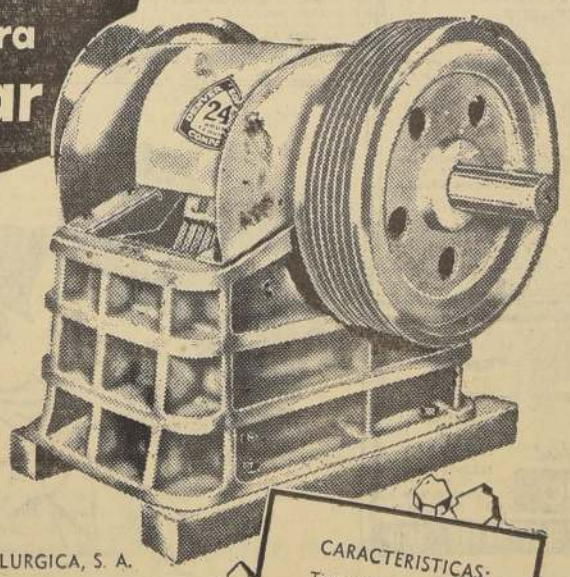

la primera CHANCADORA DENVER

fabricada en Chile por la COMPAÑIA ELECTRO METALURGICA, S. A.

bajo licencia exclusiva otorgada por DENVER EQUIPMENT CO., Colorado, USA.

y que es distribuida por INTERNATIONAL MACHINERY COMPANY

Hemos logrado producir así, con los mejores aceros y elementos totalmente chilenos, una máquina de extraordinaria calidad y funcionamiento. Nuestra Minería encontrará en la Chancadora DENVER un singular aliado... cuya adquisición no pesará sobre nuestro presupuesto nacional de divisas y evitará los trámites de importación ya conocidos.

Asimismo la industria de la Construcción, las Empresas Ferroviarias y de Obras Públicas, etc. obtendrán de la Chancadora DENVER la solución para todos sus problemas de chancado.

CARACTERISTICAS:
Tipo: 10" x 20"
Peso: 3.000 Kg.
Velocidad: 275 RPM.
Potencia requerida: 30 HP.
Capacidad: desde 6 hasta 52 Ton./Hora.
Chancado: de ½" a 3"
Rodamientos: SKF esféricos
Eje: Acero cromo-níquel forjado.

Favorece a Chile...
Favoreciendo a la minería

Véala funcionar y solicite más detalles en

COMPAÑIA ELECTRO METALURGICA, S. A.

Vicuña Mackenna 1550 - Fono 50091 - Casilla 3463 - Santiago

CENIT

AVISO

El lunes 23 se inicia la Tradicional LIQUIDACION DE VERANO FALABELLA

En sus 4 locales de Ahumada, la calle de Falabella

Choferes de micros de Valparaíso se quejan de la falta de bencina

Una delegación del Sindicato de Choferes de Microbuses Valparaíso-Viña del Mar, compuesta por los señores Adolfo Airola Quiñones, Mario Galle Sagredo y Julio Palma, se entrevistaron ayer con el jefe de la Oficina Coordinadora Sindical de la Moneda, señor Oscar Núñez Romoneda, a quien dieron a conocer algunos problemas que afectan al gremio que dirigen. El señor Núñez, en compañía de los dirigentes se entrevistó después con el Subsecretario de Transporte, a quien expusieron el perjuicio que estaba ocasionando al público porteño y viñamarino, el poco racionamiento de bencina bonificada que recibían los micros y la necesidad de que ese renovado el material que se encuentra en mal estado mecánico. El Subsecretario, señor Artaze, manifestó que tomaría las medidas que eran menester, para que estos problemas fueran solucionados a la brevedad posible.

También conversaron con el gerente de Sucursales del Banco Central de Chile, a quien dieron a conocer los incidentes que se producen en la locomoción colectiva de Valparaíso, debido a la escasez de moneda divisionaria. Al respecto el jefe bancario dio las instrucciones del caso para que el agente del Banco en el puerto, entregara a los choferes de microbuses las monedas de a un peso, que sean necesarias para que los choferes puedan dar a los pasajeros los vueltos correspondientes.

Además, solicitaron al Superintendente de Abastecimientos y Precios señor Luis Silva Salinas, proporcionara al Sindicato cuotas de artículos alimenticios que se encuentran racionados, para que sean distribuidos entre los socios de la organización sindical. El señor Silva accedió a lo solicitado, manifestando que daría las instrucciones del caso al delegado de la institución en Valparaíso.

El grabado corresponde a la entrevista que los dirigentes del Sindicato de Choferes de Microbuses Expresos Valparaíso-Viña del Mar, sostuvieron ayer con el jefe de la Oficina Sindical y de la Moneda. De izquierda a derecha, el señor Oscar Núñez R., jefe de la Oficina Sindical, y los dirigentes gremiales señores Julio Palma, Adolfo Airola Quiñones y Mario Galle Sagredo

CONGRESO GREMIAL ESTA ORGANIZANDO FED. PRACTICANTES

Activamente continúan los trabajos de organización del Congreso Nacional de Practicantes, que bajo los auspicios de la Federación del Gremio se realizará en Concepción durante los días 4 y 5 de febrero próximo.

El comité organizador, que integran los señores Juan Francisco Cid, Juan Guillermo Soto y la señora María Ramírez de Rodríguez, comunicó al directorio de la Federación que el Jefe de Plaza de Concepción, ya ha otorgado el correspondiente permiso para la realización de este torneo gremial.

Hasta la fecha han adherido al Congreso la mayoría de las organizaciones de practicantes del país, estimándose que concurrirán más de doscientos delegados.

OBREROS DE CHAMPAGNE VALDIVIESO EN HUELGA

Se encuentra en huelga el personal de obreros de la bodega Champagne Valdivieso. La huelga fue declarada por el personal en apoyo de un pliego de peticiones que no fue aceptado por la industria. Los dirigentes gremiales, hicieron presente que recientemente fueron solucionados 40 conflictos de la misma naturaleza, por medio de un convenio standard.

Peticiones en favor de los huertos "José Maza" formuló diputado Salum

El diputado don Marco Antonio Salum, formuló en la Cámara las siguientes peticiones de oficio, en favor de los pobladores de los Huertos "José Maza":

"Al señor Ministro de Obras Públicas y Vías de Comunicación, a fin de que solicite de la Corporación de la Vivienda, se activen los trabajos de pavimentación.

Al señor Ministro de Economía y Comercio, para que recabe de la Empresa de Transportes Colectivos, estudie la posibilidad de colocar un inspector en el terminal del recorrido de los buses "La Pintana", para que se hagan cumplir los horarios.

Al señor Ministro del Interior, a fin de que solicite de la Dirección de Servicios Eléctricos, proceda a la mayor brevedad a efectuar la instalación del alumbrado público en el 4.o sector de los Huertos de José Maza.

Solicita se oficie al señor Ministro de Obras Públicas y Vías de Comunicación, a fin de que se sirva recabar del señor vicepresidente ejecutivo de la Corporación de la Vivienda, se activen los trabajos relacionados con la pavimentación de algunas calles de los Huertos José Maza, ubicados en la comuna La Granja.

Del mismo señor diputado al señor Ministro de Economía y Comercio, para que tenga a bien solicitar de la Empresa Nacional de Transportes del Estado, se estudie la posibilidad de colocar un inspector en el terminal del recorrido de los buses "La Pintana", a fin de que se haga cumplir el horario de partida, con lo que se beneficiará a todos los habitantes de ese sector, como asimismo a dicha Empresa.

Del mismo señor diputado al señor Ministro del Interior, para que se sirva solicitar de la Dirección General de los Servicios Eléctricos, proceda a efectuar la instalación del alumbrado público, en el 4.o sector de la Población de los Huertos José Maza, de la comuna La Granja, trabajo éste que hace cerca de dos años que se está reclamando".

LOS EX EMPLEADOS DE NOTARIAS COBRARAN ASIGNACION FAMILIAR

El presidente de la Asociación de Jubilados de Notarías, Conservadores y Archivos, señor Eduardo Becerra, visitó ayer LA NACION para solicitar hiciéramos públicos sus agradecimientos a todos los parlamentarios que contribuyeron a la aprobación de los principales artículos del proyecto que mejora sus rentas.

Añadió el señor Becerra que al aprobarse el proyecto en la forma en que fue informado por la Comisión de Trabajo, las jubilaciones y montepíos de estos ex servidores gozaran también del derecho de asignación familiar, devolviéndoles lo que dejaron de percibir por dictamen de la Contraloría General de la República.

Para el total despacho de este proyecto la Asociación ha solicitado a la Presidencia de la Cámara una nueva sesión extraordinaria, la que posiblemente se efectuará el próximo martes, de 15 a 18 horas. En esta sesión la Cámara despachará los tres últimos artículos de proyecto.

Por otra parte y con el mismo motivo la Asociación se reúne hoy, a las 19 horas, en el Club de Septiembre, con el objeto de dar la cuenta que rendirá su presidente sobre la tramitación de este proyecto y los beneficios que con él obtienen.

Don EDUARDO BECERRA, presidente de la Asociación de ex Empleados de Notarías

AUMENTOS DE UN 40% OBTIENEN OBREROS DE FABRICA DE CALZADO

Con un 40 por ciento de aumento general en los salarios y un jornal mínimo de $ 400 diarios, aparte de otras regalías, se puso término al conflicto que habían planteado los obreros de la fábrica de calzados de la firma De Vicente e Iturrieta. Los obreros, que se encontraban en huelga, comenzarán a reincorporarse a sus actividades. El convenio consulta también el pago de una asignación familiar de $ 1.800 por carga, con efecto retroactivo de seis meses.

NUEVA COOPERATIVA QUEDA CONSTITUIDA EL PROXIMO DOMINGO

El próximo domingo, a las 11 horas, celebrará junta general de socios la Cooperativa de Consumos Vicente Navarrete, con el objeto de proceder a su constitución oficial. A esta reunión asistirá un funcionario del Departamento de Cooperativas del Ministerio de Economía, en cuya presencia se efectuará la designación de los miembros del Consejo de Administración, de la Junta de Vigilancia y del gerente de la institución.

La asamblea tendrá lugar en el local de calle Dávila Larrain N.o 2498, 2.o piso, bajo la presidencia del titular, señor Iván Pérez Castro.

Comerciales

ACTIVIDADES BURSATILES

Información proporcionada por TANNER Y CIA.— Bandera 52 — Oficina 406 — Santiago

El total de acciones transadas en la Bolsa de Comercio durante las ruedas de ayer fue de 454.323 acciones. Los bonos nominales, y el oro alcanzó a $ 73.00 ore.

SOCIEDADES QUE REPARTIRAN DIVIDENDOS PROXIMAMENTE

MEC. INDUSTRIAL (Banco Español), enero 24	$ 1.50
CODINA (sus oficinas), enero 26	4.50
AUCANQUILCHA (sus oficinas), enero 31	1.34
VABUR (Banco Chile), enero 27	4.50
	4.50
	4.50

CIERRE DE AYER

ORO FISICO: 12.300 c.

BONOS
D. Interna, 7-1 84 c
Garantía, 7-1 84 c
Fiscomun, 7-1 84 c
Mun. Stgo., 6-1 48 s
Caja 6 1/4, 47 t
Hip. Chile, 6-1 43 s
Hip. Chile, 10-6 74 s
Bco. Est., 16-6 75 s
Deb. Tarapacá, 499 v

BANCARIAS
Concepción, 190 m
Crédito, 160 m
Chile, 1.530 t
Edwards, 230 n
Español, 649 m
Hipotecario, 660 t
Israelita, 300 c
Italiano, 226 v
Osorno, 219 1/2 n
S. Americano, 420 s
Talca, 550 n

MINERAS
Andacollo, 6 t
Aucaquilcha, 180 vp
Bellaviste, 51 t
Carmen, 3 1/4 m
Condoriaco, 8 m
Chañaral, 8 15s
Del. Punitaqui, 600 n
Disputada, 630 tp
Gallegüillos, 38 c
Lota, 290 v
Manganesos, 1.000 s
Mercedilas, 18 t
Ocuro, 530 n
Ocuri, 150 n
P. de Lobos, 77 n
Schwager, 940 t
Tamaya, 1.030 vp
Torquilla, 1.500 v
Toteral, 46 t

AGRICOLAS Y GANADERAS
Agric. Chilena, 450 n
Budi, 480 v
Ciánez, 1.600 v
Copihue, 160 t
Colcura, 360 c
Ch. Valdivieso, 50 m
Formio Ch., 86 m
Gente Gdc., 1.400 v
Lag. Bca., 3.300 n
Rupanco, 1.250 n
Sofruco, 100 n
T. del Fuego, 1.329 tm
Viña C. y T., 95 t
Viña La Rosa, 120 n

SALITRERAS
A. Lautaro C. 813 vp
Iquique, 375 tp
Taraparacá, 405 tm

TEXTILES
Caupolicán, 39 tm
Chatex, 130 tp
Chilco, 73 t
Dívesa, 30 n
Flap, 61 v
Hil. Nacional, 27 1/2 n
Lino, 1.800 cp
P. Bellavista, 135 t
P. Concepción, 50 m
P. de Tomé, 110 t
Yarconh, 44 v
Red. Vida, 34 t
Sedylan, 74 n
Sumar, 430 c
Tej. El Salto, 45 t
Textil Progreso, 4 t
Textil Maipo, 400 m
Textil Viña, 95 v
Vestex, 39 t
Yarur, 350 tm

INDUSTRIALES Y VARIAS
Ag. Graham, 100 n
Arrocera Esp., 42 v
Arr. Miraflores, 40 m
Arr. Tucapel, 55 s
Bima, 250 tp
Carozzi, 160 t
Cem. Melón, 520 tp
Cervecerías, 525 t
Cintolesi, 61 vp
Cinzano, 50 n
C. de Golf, 115.000 s
C. Hípico, 800.000 n
C. de Polo, 19.000 t
Codina, 498 n
Cola, 105 m
Cía. Industrial, 116 c
Colorantes, 250 n
Copec, 53 t
Corchera, 135 n
Cristalerías, 52 t
Edif. Carrera, 360 m
Elec. Ind., 37 1/2 t
Emb. Andina, 159 s
Fanaz, 148 t
Fum. Química, 240 s
Fosfolimines, 32 s
Fósforos, 180 s
Pick, 85 s
Gas Stgo., 64 s
Hudes Hom., 214 s
Ind. Varias, 250 n
Inma, 430 cp
Interamericana, 48 s
Interoceánica, 118 m
La Rosal, 240 s
L. de Pedro, 78 s
Lurchetti, 48 s
Mot. El Globo, 80 t
M. S. Oriental, 80 s
Muelles P. T., 42 s
Nav. Arauco, 42 s
Paz y Cart. 420 s
Perlina, 37 n
Pesq. Iquique, 32 s
Pizarreño, 63 t
Polpaico, 140 s
Refractarios, 65 s
Ref. de Viña, 120 s
Renta Urbana, 200 s
Saxsteta B., 270 s
Sanitas, 80 t
Sogeco, 90 s
Sonavica, 51 s
Tabaco, 138 s
Tattersall, 160 v
Teléfonos, 84 t
Ter. Panim, 47 v
Universo, 35 v
Vapores, 320 tp
Vidrios Pla., 340 s
Volcán, 131 n
Zig Zag, 60 n

METALURGICAS
Cic, 185 t
Cob. Cerrillos, 140 t
Electro Met., 180 t
Enwases, 87 t
Fensa, 61 vp
Indac, 75 t
Indesa, 51 t
Madeco, 131 tm
Mademsa, 108 t
Mec. Ind., 71 t
Soconcal, 148 t

SEGUROS
Marítima, 68 t

FERIA DE PRODUCTOS DE LA SOCIEDAD "EL TATTERSALL"

(Transacciones verificadas en remate del 19 de enero de 1956)

PASTO, LOS 100 KILOS

120 Segundo corte picado	$ 1.200.—
150 Primer corte picado	800.—
100 Primer corte rama	700.—

PAPAS, LOS 100 KILOS

9 Paine	$ 3.600.—
11 Paine	3.500.—
11 Paine	3.450.—
9 Maipú	3.700.—

SEMILLON, LOS 100 KILOS

1 Paine	$ 1.800.—
8 Paine cohillo	1.650.—
11 Paine cohillo	1.550.—

MAIZ, LOS 100 KILOS

3 Minnesota	$ 3.350.—
70 Minnesota	3.340.—
45 Minnesota	3.240.—
13 Camelia	3.220.—
40 Minnesota	3.200.—
2 Camelia averiado	3.200.—
21 Checiero	3.600.—
16 Camelia aver.	2.750.—
10 Minnesota aver.	2.750.—
28 Minnesota rev. aver.	2.650.—

CEBADA Y AVENA, LOS 100 KILOS

25 Avena blanca	$ 2.800.—
10 Avena rubia	2.800.—
15 Avena rubia	2.700.—
80 Cebada alemana	2.400.—
18 Cebada país	2.300.—
50 Cebada país	2.340.—
62 Cebada país	2.330.—
43 Cebada alemana	2.320.—
30 Cebada alemana	2.320.—
50 Cebada país	2.300.—
4 Cebada alemana	2.300.—
40 Cebada alemana	2.300.—
31 Avena rubia deg.	2.300.—
23 Ceb. alemana sucia	2.240.—
93 Cebada país	2.200.—
10 Cebada alem. manch.	2.200.—
277 Cebada alemana sucia manchada	2.100.—
19 Cebada país manch.	1.820.—
30 Cebada alemana delgada sucia	1.800.—
45 Cebada alemana delgada sucia	1.700.—

TRIGO, LOS 100 KILOS

25 Candeal sucio	$ 2.620.—
65 Rafio	2.600.—
80 Rafio	2.580.—
75 Rafio	2.560.—
75 Rafio	2.540.—
100 Rafio	2.520.—
68 Blanco	2.500.—
212 Yacorán	2.500.—
80 Colorado sucio	2.500.—

GRANZAS, LOS 100 KILOS

60 Trigillo	$ 2.300.—
62 Trigillo	2.300.—
18 Granzas trigo	2.300.—
4 Nabos sucios	2.300.—
10 Nabos sucios	1.800.—
12 Trigillo	1.750.—
43 Arveilla	1.750.—
30 Conchos trigo	1.750.—
29 Conchos varios	1.750.—

FREJOLES, LOS 100 KILOS

4 Tórtolas	$ 11.000.—
10 Burros	11.000.—
18 Burros	11.000.—
5 Burros	10.500.—
4 Burros	10.000.—
11 Valdehenitos	10.000.—
1 Indianna	9.000.—
2 Cocorrones con arbi.	4.000.—
5 Cristales	5.500.—
64 Cristales	5.250.—
28 Arros	4.800.—
19 Cristales	4.000.—
19 Conchos con tierra	3.000.—

VARIOS, LOS 100 KILOS

2 Semilla alfalfa	$ 30.000.—
3 Semilla trébol	18.000.—
4 Garbanzos grandes	7.000.—
33 Lentejas	1.200.—
2 Nueces	4.000.—
1 Orégano	35.000.—
3 Tilo	22.000.—
3 Miel rubia	7.000.—

NOTA.— Los precios publicados en esta lista son con envase. Los remates son los lunes y los jueves de 14.30 a 18 horas. La carne en carros completos debe retirarse a desvío bodegas El Tattersall, la por sobornal a Estación Barnada únicamente. Los boletos a sus respectivas instituciones, a la silla 1340, Santiago.

Armería Morande OFRECE
REVOLVERES CAL. 22
7 TIROS $ 12.000.-
5 TIROS $ 5.000.-
PISTOLAS CAL. 22 $ 4.000
CREDITOS EN SANTIAGO
MORANDE 456
REEMBOLSOS A PROVINCIAS

SACOL
S. A. AGRICOLA INDUSTRIAL COLCHAGUA
ACCIONES COMPRO
También lotes incompletos. Ofertas, indicando precio y número de acciones
"ARROZ"
Casilla 81-D — Santiago

CASA CECCHI
Reparación máquinas de escribir, sumar y calcular.
Compra y vende máquinas de oficina
Chacabuco 962 — Tel. 96086.

SE PRESTAN BATERIAS DE AUTOS
E. CELIS GAUTIER
LIRA 831

REINALDO ROJAS B.
SASTRE CORTADOR PRIMER ORDEN
HECHURAS FINAS
Para damas y caballeros
$ 6.500.—
ESPECIALISTA EN PANTALONES PARA TODO DEPORTE
Santo Domingo 1124
TELEFONO 64426

FENSA
SECCION ACCIONES
Comunica a los interesados que, con motivo del traslado de la Fábrica y Oficinas a la
NUEVA USINA DE MAIPU
la Sección Acciones atiende en
Agustinas 972 — Oficina 504
Teléfono 84209
El pago de la inscripción de la emisión acordada, se recibirá hasta el 10 de febrero. Atención diaria, de 9 a 12 y de 14.30 a 16 horas.

MUNICIPALIDAD LAS BARRANCAS
REMATE
El próximo lunes 23 del Pte., a las 11 horas se rematará en los corrales municipales una yegua baya, aparecida, marca V en la pierna izquierda.
EL ALCALDE

HECHURAS finas $5.400.-
CADENA DE SASTRERIAS (N.R.) ROCA
HUERFANOS 1424
(SASTRERIA MATRIZ)
SAN FRANCISCO 6
PRIMERA SUCURSAL

Caja de Crédito Popular
SUCURSAL N.o 5
SAN DIEGO N.o 1418
HOY
De 9 horas adelante habrá REMATE de ROPA, correspondiente a los préstamos concedidos por la Sucursal N.o 5 en mayo de 1955 y vencidos en noviembre último.
HAY: Cortes de seda, lana y algodón, ternos nuevos y usados, casimires, sobretodos, calzado, ropa interior, sábanas, frazadas, colchas, etc.
PAGO AL CONTADO
ENTREGA INMEDIATA

Banco Español - Chile

JUNTA GENERAL ORDINARIA DE ACCIONISTAS

Citase a los señores accionistas a Junta General Ordinaria para el día 21 de enero en curso, a las 15 horas, en el local del Banco en esta ciudad, calle Blanco N.o 839.

VALPARAISO, 13 de enero de 1956.

EL PRESIDENTE

El Registro de Transferencia de Acciones permanece cerrado desde el 10 al 21 de enero en curso, ambas fechas incluve.

COMPAÑIA DE CONSUMIDORES DE GAS DE SANTIAGO

JUNTA GENERAL ORDINARIA DE ACCIONISTAS

Por acuerdo del Consejo Directivo y en virtud de lo dispuesto en los artículos 28, 30 y 34 de los Estatutos Sociales, citase a los señores accionistas a la Junta General Ordinaria, que tendrá lugar el día 26 de enero de 1956, a las 11 horas, en el local de la Compañía, calle Santo Domingo N.o 1061.

JUNTA GENERAL EXTRAORDINARIA DE ACCIONISTAS

Por acuerdo del Consejo Directivo, y en conformidad a lo dispuesto en los artículos 29, 30 y 35 de los Estatutos Sociales, citase a los señores accionistas a una Junta General Extraordinaria, que se efectuará el día 26 de enero de 1956, a continuación de la Junta General Ordinaria, en el mismo local.

Esta Junta tiene por objeto someter a la consideración de los señores accionistas las siguientes proposiciones:

1.o.— Modificación del artículo 5.o de los Estatutos Sociales, a fin de aumentar el capital de la Compañía de $ 700.000.000 a $ 2.000.000.000, dividido en 10.000.000 de acciones de un valor nominal de $ 200 cada una.

2.o.— El capital social de $ 2.000.000.000 se enteraría en la siguiente forma:

a) Con la suma de $ 322.743.000, que corresponde al capital pagado actual de la Compañía, dividido en 6.454.860 acciones, de un valor nominal de $ 50 cada una;

b) Con la suma de $ 49.652.750, equivalente a 993.055 acciones, de un valor nominal de $ 50 cada una, correspondiente a la capitalización de una parte de las utilidades del ejercicio comprendido entre el 1.o de enero y el 31 de diciembre de 1955, que se propondrá a la Junta General Ordinaria de Accionistas de 26 de enero de 1956;

c) Con la suma de $ 1.316.399.925, correspondiente al aumento de capital por capitalización de fondos, que se efectuaría de acuerdo con lo que se dispone en el número 3.o; y,

d) Con la suma de $ 311.204.325, correspondiente al aumento de capital por capitalización de fondos y por capitalización de utilidades, que se efectuaría de acuerdo con lo que se dispone en el número 4.o.

3.o.— El aumento de capital a que se refiere la letra c) del número 2.o, se cubriría mediante el traspaso a capital de las siguientes cantidades correspondientes a fondos de reservas existentes al 31 de diciembre de 1955:

I.—Fondo de Revalorización de Bienes Raíces	$ 187.086.364.—
II.—Fondo de Revalorización de Cañerías	1.103.723.607.—
III.—Fondo de Explotación	12.524.954.—
IV.—Fondo de Reposición de Maquinarias, ley 10,343	13.065.000.—
	$ 1.316.399.925.—

4.o.— El aumento de capital a que se refiere la letra d) del número 2.o, se haría mediante la capitalización de fondos de reservas, representativos de revalúos del Activo, hechos o aprobados por la Dirección General de Impuestos Internos, o derivados de disposiciones legales; mediante la capitalización de fondos de reservas, provenientes de utilidades destinadas a la formación de dichos fondos; y mediante la capitalización de utilidades.

5.o El Directorio, con el acuerdo de la Superintendencia de Sociedades Anónimas, en el caso de la capitalización de fondos de reservas, o con el de la Junta General Ordinaria de Accionistas, en el caso de la capitalización de utilidades, podría emitir nuevas acciones, y podría aumentar el valor nominal de las acciones emitidas, hasta completar las cantidades representativas de las capitalizaciones referidas en las letras c) y d) del número 2.o.

Las acciones correspondientes a estas capitalizaciones se emitirían liberadas de pago, y se entregarían a los señores accionistas en proporción a las que poseyeran a las fechas de los cierres del Registro respectivo, que se anunciarían oportunamente.

Las fracciones de acciones que resultaren sobrantes en los prorrateos, serían vendidas por la Compañía, por cuenta de los respectivos accionistas.

6.o.— El plazo para llevar a efecto el aumento de capital indicado en las letras c) y d) del número 2.o, sería de tres años, que se contarían a partir de la fecha en que el Supremo Gobierno aprobara esta reforma de Estatutos.

7.o.— El Directorio quedaría facultado para fijar, dentro del plazo indicado en el número anterior, las fechas en que se revalorizarían, o se emitirían, las acciones representativas del aumento de capital; para vender, por cuenta de los respectivos accionistas, las fracciones de acciones que resultaren sobrantes en los prorrateos; para determinar todo lo relacionado con la fijación del derecho a dividendos de las acciones que se emitirían; y para resolver toda otra modalidad referente a las emisiones de acciones, al aumento del valor nominal de las acciones emitidas, y a las capitalizaciones que se acordarían y que no hubiere sido prevista.

8.o.— Como consecuencia de estos acuerdos, se dejarían sin efecto las resoluciones adoptadas por la Junta General Extraordinaria de Accionistas celebrada el 30 de noviembre de 1954, en la parte en que dichas resoluciones no alcanzaren a llevarse a la práctica.

9.o.— Se propondrá a la Junta la reforma de los artículos 10, 24 y 30 de los Estatutos.

10.o.— Adopción de los demás acuerdos necesarios para llevar a efecto y realizar las resoluciones que apruebe la Junta.

SANTIAGO, 15 de enero de 1956.

EL GERENTE

MINISTERIO DE OBRAS PUBLICAS
DIRECCION DE OBRAS FERROVIARIAS

COTIZACION PUBLICA

Se solicita para la provisión de 850 toneladas de eclisas de acero Siemens Martin para riel ASCE 80/40, de acuerdo con las Especificaciones A-49-48 de la ASTM, u otras de ferrocarriles fiscales europeos. Se dará preferencia al proponente que entregue el material en el menor tiempo posible en Chile, cotice el precio menor y proponga las mejores condiciones de pago a plazo. Las cotizaciones deberán hacerse C. F. puerto Talcahuano.

El 25% de las eclisas debe ser de 6 agujeros y el 75%, de 4 agujeros.

Las cotizaciones se recibirán el día 6 de febrero a las 11 horas en el despacho del Jefe del Departamento de Estudios, Morandé 71, 2.o piso.

Industrias M. SICRO R.
MUEBLES CROMADOS DE ALTA CALIDAD
MARQUESAS Y SOMMIERES DE HUINCHA
AV. MATTA 16 AL 20 · TELEF. 54736 STGO.

SERVICIO MEDICO NACIONAL DE EMPLEADOS

PROPUESTAS PUBLICAS

Llámase a propuestas públicas para construir por Administración Delegada el edificio del Regional Osorno.

Los interesados deberán estar inscritos, con 30 días de anticipación, en el Registro de Contratistas del Servicio.

Bases y antecedentes se proporcionarán en la Oficina de Partes de la Institución: Bandera N.o 72, 5.o piso, y en el Servicio Regional de Osorno, edificio de la Intendencia, 2.o piso.

Las propuestas deben presentarse en sobre cerrado y se abrirán en presencia de los interesados, en la Oficina del Secretario General, el lunes 30 de enero de 1956, a las 12 horas.

EL VICEPRESIDENTE EJECUTIVO

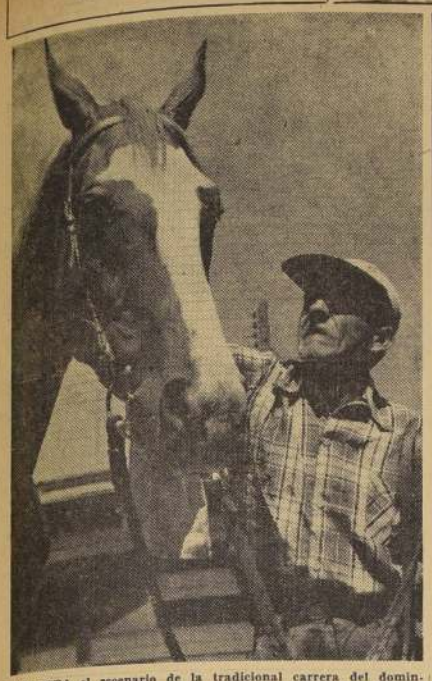

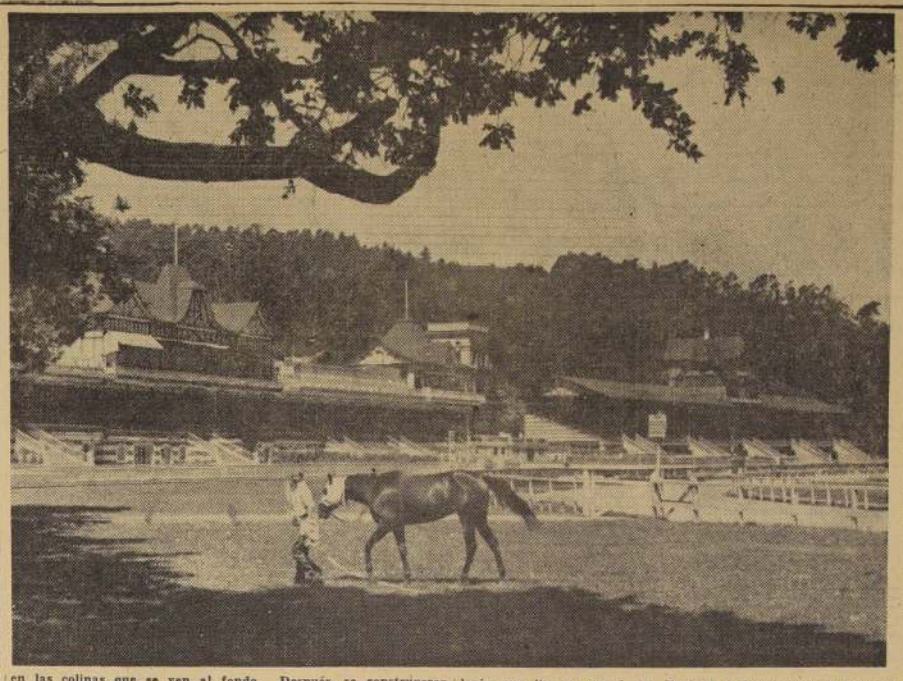

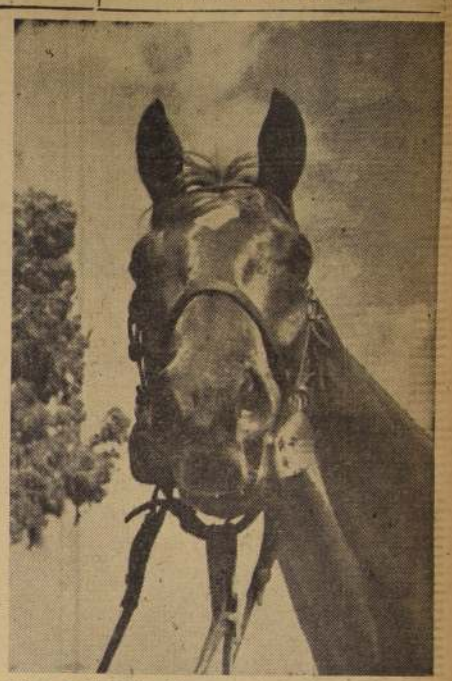

ESTE SERA el escenario de la tradicional carrera del domingo próximo: El Derby de Viña del Mar, prueba instituida en 1888, sobre la base de la inglesa que lleva el mismo nombre. El hipódromo, instalado a poca distancia de las azules aguas del Pacífico, se halla protegido por verdes colinas en las que crecen con exuberante vigor, eucaliptus, álamos y otros arbustos silvestres que dan al paraje una singular belleza natural. En los primeros años de funcionamiento, el público se ubicaba en las colinas que se ven al fondo. Después, se construyeron las actuales tribunas, cuya arquitectura fue diseñada según las líneas en boga hace 40 años en Europa. La vista, presenta como primer plano, el tramo de la primera curva, donde más de un favorito en la historia de El Derby perdió sus mejores posibilidades de triunfo. Es una de las curvas más cerradas del mundo. Captaine, favorito se abrió hasta afuera y ganó Polonia, que iba en corral con Trajano y Normandia. A Polonia, la montó R. Díaz; a Trajano, M. Pérez, y a Normandía, S. Ponce. Captaine, que a pesar de todo llegó segundo, era montado por José Salfate, y, según se dice, ese caballo perdió El Derby injustamente. Captaine, ganó semanas después, fácilmente, el Saint Leger. Igual aconteció muchos años después con Olimpo, que con Marchesini "up", rodó, perdiendo una carrera que estaba a su disposición. Olimpo, ganó también el Saint Leger. En el ángulo derecho, aparece Antumalal, que es uno de los pocos ejemplares que ha vencido a Eugenia. En el izquierdo, la favorita Eugenia, tenida de la brida por J. L. Bravo, quien tuvo a su cargo, hace dos años, la labor de amansar a la potranca. El animal que se ve al centro, es Time and Tide, que es paseada por su cuidador

Diez campeones de tres años listos para disputar "El Derby"

EUGENIA, ESTRELLA MAXIMA, INMENSA FAVORITA.-ANTUMALAL, LA SEGUNDA OPCION.-ARENALES Y CHAMBELAN, LAS SIGUIENTES.-TALON, EL GOLPE, SI HAY PISTA BLANDA

ARENALES, segundo de Eugenia en El Ensayo y tercero en un gran clásico corrido en Lima el 25 de diciembre, se halla en franco tren de recuperación.

Los diez potrillos de tres años que disputarán pasado mañana el 71.o Derby son exactamente los mejores de la generación. La selección, que se inició hace un año justo, ha sido muy rigurosa, y el panorama general de ella ha cambiado fundamentalmente. Primero hubo un crack indiscutible, Nopal, que desapareció de la primera línea cuando se alargaron las distancias. Después tomó Eugenia el cetro, que ha mantenido hasta ahora. Los valores secundarios, desde entonces hasta hoy, se han renovado también. Así será siempre, y la gran carrera del domingo inicia una nueva etapa.

Que la generación no es muy buena, en general, esalgo que nadie discute. Ha destacado sólo un valor excepcional, y éste es una potranca. En 1954 ocurrió lo mismo con otra hembra, Provita. Los enemigos de la crack esta vez pueden ser considerados como buenos productos, pero nada más. Alguno podrá agrandarse en la carrera si derrota a la notable hija de Brick, pero ello está por verse, y en el momento en que hablamos nada hace presumir que ocurrirá tal acontecimiento.

OPCION DE LOS DIEZ RIVALES. — 9 ANTUMALAL, 58 (R. Medariaga). — Le ha caído admirablemente el clima viñamarino, y en el premio "Juan S. Jackson", antesala de El Dedby, produjo la mejor performance de su campaña. Fue brillante, en realidad, y le asigna destacada opción en la prueba. Los técnicos consideran que es el único capaz de vencer a Eugenia, a pesar de que esta vez habrá siete kilos de diferencia, cuatro que le daba ésta en la carrera citada y tres que recibe ahora. Se trata de un producto que va para arriba y bien puede ser un crack... Oakland empezó su luminosa trayectoria en El Derby.

2 ARENALES, 58 (E. Saavedra). — Siempre se le consideró superior a Antumalal, y su propio stud participó de esta idea. El día de El Ensayo, por ejemplo, escoltó a Eugenia a cinco cuerpos, mientras Antumalal se reservaba modestamente para el "Paddock Stakes" donde llegó quinto de Patricio. Reaparece después de su viaje a Lima, donde cumplió una discreta performance al clasificarse tercero en el clásico "Jockey Club".

Se trata indudablemente de un buen fondista, que siempre llega atropellando. Se le creí una gran cosa, más tal vez de lo que es, y pasado mañana dará una nueva medida de su valor.

3 CHAMBELAN, 58 (A. Poblete). — Eterno segundón de la generación, viene figurando en los grandes premios reservados a los tres años desde hace mucho tiempo. Es el mejor de los tres pupilos que presenta Cavieres, y en la Copa Jackson entró tercero de Antumalal y Eugenia, a dos cuerpos del primero y casi en una línea con la potranca, a pesos iguales con el ganador. Sería lógico entonces que ambos volvieran a superarlo en la meta.

10 DENIKIN, 58 (J. Ortiz). — Elemento muy útil, pero en busca de una victoria casi imposible. Acaba de disputar el clásico "Jockey Club del Perú", en el Sporting, y fue batido por Geyser, que le dio dos kilos y medio. Su propio trainer lo cree inferior a Chambelán, que no se, de ninguna manera, una carta de primer orden para el puesto de honor.

5 EL ROBLE, 58 (J. Orellana). — Otro elemento muy bueno, pero esto es lo más que se puede decir de él. Fue cuarto en la Copa Jackson, y su stud no tiene pretensiones de conquistar el primer premio, y al sólo alguno de los secundarios.

1 GEYSER, 58 (E. Araya). — Potrillo ganador de los clásicos "Alberto Vial" y "Polla de Potrillos", se perfiló por un tiempo como as de la generación. Pero se ha visto que en distancias de fondo decae mucho en su rendimiento. Fue sexto en El Ensayo, y aunque está muy bueno, como lo indica su reciente triunfo sobre Denikin, sus probabilidades son muy relativas en 2.400 metros.

4 OROPEL, 58 (O. Saavedra). — El tercero de los pupilos del "mago" cumplirá un compromiso muy difícil también. Se halla en el mejor de sus estados, pero si no pudo vencer a Pamplina, dándole 6 kilos, es una remota ilusión que pretenda superar a Eugenia, dispensándole tres.

3 TALON, 58 (E. Castillo). — Ha sido cuidadosamente preparado para esta carrera el hijo de Choker, que se comportó dignamente en grandes encuentros en Santiago. Su preparador estima que se lucirá en pista blanda. Su opción es secundaria, la cuarta tal vez, y debe ser considerado como la sorpresa más probable.

6 EUGENIA, 58 (L. Espinosa). — Llegamos a la estrella máxima y ganadora casi segura. Su nueva presentación es el mayor atractivo de El Derby. La afición desea verla ganar y debe hacerlo.

Su extraordinaria campaña la hemos dado muchas veces. Los grandes premios han caído ante su extraordinaria ligereza y resistencia, y su derrota en la Copa Jackson disminuyó en muy poco su prestigio. Además, su apronte fantástico del lunes borró todas las esperanzas de sus enemigos. Sin embargo, la hípica depara cada día grandes sorpresas, y en ella no hay nunca algo completamente seguro.

Será inmensa favorita en las apuestas, y sólo un hecho totalmente imprevisto pueda impedir su victoria.

7 TIME AND TIDE, 58 (O. Olivares). — Siempre fue muy inferior a Eugenia, pero como es corredora, su stud puede abrigar fundadas pretensiones a un puesto secundario de la tabla.

CHAMBELAN, por Testigo y Chirona, tendrá muchos partidarios. También es entrenado por el bien llamado "Mago" Juan Cavieres.

TALON, por Choker y Tata, será conducido por Emigdio Castillo. Tiene posibilidades secundarias, pero mejorarían mucho con pista blanda.

ESTADISTICA 1956

JINETES:	Ganadas 1956:
C. PEZOA	6
L. Farmer	5
S. Godoy	5
E. Saavedra	5
E. Araya	4
C. Ojeda	4
S. Allende	3
H. Obregón	3
O. Muñoz	3
PREPARADORES:	
AUGUSTO BREQUE	7
Juan Melero	5
Roberto Saavedra	4
Juan Cavieres	3
Juan Medina	3
Antonio Bullezú	3

REPRODUCTORES	
HIPO	$ 992.000
Iturbide	990.000
Welsh Honey	800.000
Flexton	653.500
The Fondt	652.500
Brazza	562.000
Forest Row	515.000
Pancho Freddy	500.000
Fillbustero	458.000
Treble Crown	453.000
Honolulu	425.000

La campaña en síntesis de los diez competidores de "El Derby"

	Ganó	2.o	3.o	4.o	No tabla	Total corrió	Precio	Total ganado	Haras
ANTUMALAL	3	1	—	1	3	10	$ 2.600.000	$ 860.000	Los Cóndores
ARENALES	3	4	5	1	—	13	810.000	4.087.000	Valdivia
CHAMBELAN	4	2	5	—	3	14	1.250.000	1.785.000	S. Huequén
DENIKIN	3	2	—	—	—	5	Criador	532.000	La Divisa
EL ROBLE	3	2	1	2	4	12	980.000	1.014.500	El Huertón
GEYSER	5	—	—	2	4	11	Criador	1.879.400	El Bosque
OROPEL	4	3	2	—	2	11	500.000	2.102.500	Renaico
TALON	3	2	2	1	5	13	Privado	1.465.000	Curiche
EUGENIA	8	2	3	—	—	13	Criador	10.980.400	Chile
TIME AND TIDE	5	5	1	—	1	12	Criador	2.452.000	Los Cóndores

ARENALES INSPIRA GRAN FE AL TRAINER E. INDA

Ernesto Inda, muy mesurado, expresó al enviado especial de nuestro diario:

—A medida que se acerca la carrera, tengo más confianza en Arenales. Es increíble cómo se ha recuperado después de su viaje a Lima, donde perdió nueve kilos de peso. Cuando llegó del Perú estaba pesando 433 kilos. En las últimas semanas, ha llegado a 443, alimentándose con toda regularidad, con una ración de 14 litros y más, diariamente. Este detalle me hace abrigar mucho optimismo y creo que esta vez llegaremos peleándole a Eugenia.

Don Domingo Navarro ha visto a cuarenta ganadores de "El Derby": desde Pimponia

VINA DEL MAR. — (Enviado especial).— Uno de los personajes más interesantes del Valparaíso Sporting Club es don Domingo Navarro, antiguo funcionario de la puerta de acceso a las canchas de trabajo. Desde 1913, sin interrupción, ha visto pasar de ida y regreso a más de 40 ganadores de la gran prueba del turf viñamarino. Recordaba hoy que el primer "Derby" que vio, fue uno ganado por Pimponia, en 1914. "Era preparada por don German Reckmann —asegura el señor Navarro— "Yo no lo olvidaré porque era la primera vez que tocaba en suerte presenciar esta carrera".

Durante cuarenta años consecutivos, don Domingo Navarro a cargo de una de las puertas del Sporting Club, ha visto pasar a los ganadores de El Derby. Recuerda que Pimponia fue la primera triunfadora que anotó en 1914.

Sigue hilvanando recuerdos, y dice:

—En aquellos años, los trenes que venían al "Derby", llegaban a la misma cancha. Había sólo unas tribunas y en aquel cerro que Uds. ven al frente, se colocaba el público en una especie de graderías naturales, formadas por los accidentes del terreno mismo. Muchos años después, se instalaron las actuales galerías.

UN "DERBY" DRAMATICO. — "Para mí, el más interesante de todos los "Derby" ha sido aquel que ganó Rococó. Creo que fue en 1933 (en realidad la fecha es exacta). Llovía torrencialmente. Un temporal de verano como nunca he visto otro. Temprano llegaron a la cancha los señores Alfredo Jackson y Max Fontaine, autoridades del Sporting y me pidieron que citara a todos los preparadores que llevaban caballos en la carrera. Aquí, en esta misma oficina los reunieron. El señor Fontaine tomó la palabra y dijo:

—He citado a los preparadores que tienen caballos inscritos en "El Derby" a fin de consultarlos si estiman conveniente que se corra hoy esta prueba o la aplacemos para el domingo venidero. La cancha estará muy mala y puede producirse un resultado que no deje satisfecho a alguna de ustedes.

El primero en decir "que se corra" fué el finado Humberto Pérez. Le tenía caballos a un dueño de farmacia de Santiago (hacía alusión el señor Petrizzio, que en esa carrera presentaba a Heidelberg y Keshmir), y el caballero ya estaba en camino desde la capital. Además, de cualquier modo creía ganar. Igual temperamento adoptó David Yáñez. El último en decidirse fué don José Luis Celpa, quien dijo, resignado:

—Bueno, si no gano ahora en barro, ¿cuándo? El señor Celpa llevaba a Rococó, que justamente ganó la carrera y me parece que de un viaje..."

La verdad es que "El Derby" de Rococó, es el único disputado bajo una lluvia torrencial en los últimos 30 años. Fué conducido por el "Tata" Baena y pagó 22.10 por boleto de cinco pesos.

Don Domingo Navarro, a pesar de ser el hombre mejor informado de la cancha, ha jugado sólo una vez un boleto a ganador. Fué el día que ganó "El Derby" Mister Lee, montado por José Morales, en 1938. Ganó ese día 150 pesos que fué el sport que pagó el hijo de Henry Lee, preparado por el difunto don Arturo Muñoz Gamboa.

—"Cómo pasan los años, si parece que fué ayer no más, cuando llegaban hasta aquí mismo los trenes trayendo enormes cantidades de público —suspira don Domingo Navarro. Ahora todo es incomodidad. Por aquellos años, las empanadas eran así de grandes, y costaban una chaucha; unos vasos inmensos de rico vino, diez centavos. Con cien pesos, uno era hombre de fortuna..."

Caja de Previsión de EMPLEADOS PARTICULARES

IMPOSICIONES PARA EL FONDO DE JUBILACIONES

Se notifica a empleadores y empleados que ha entrado en vigencia, a contar desde el 1.o de enero en curso, la letra e) del artículo 3.o de la ley N.o 10.475, que establece una imposición especial para el Fondo de Jubilaciones, sobre los sueldos y comisiones de los empleados particulares, y que esta imposición, de monto igual para empleadores y empleados, será de un 1 por ciento para unos y otros durante los años 1956 y 1957.

Los empleadores deberán descontar, en consecuencia, a sus empleados a partir desde el presente mes, un 1 por ciento de sus sueldos y comisiones y depositar, mensualmente en esta Caja el valor total descontado por ese concepto, dentro de los primeros diez días de cada mes y juntamente con un aporte igual de cargo de ellos.

Mientras se confeccionan nuevas planillas en las que se consultarán rubros especiales para las imposiciones mencionadas, éstas deberán consignarse en la penúltima línea del cuadro de resumen existente en la parte superior derecha de la hoja N.o 1 de las en uso, previa sustitución de la frase "INTERESES PENALES 1% por la siguiente: "IMPOSICIONES AL FONDO DE JUBILACIONES (2%)".

Para la fácil comprobación de la exactitud de la cifra respectiva, deberán sumarse las remuneraciones imponibles consignadas en la columna "SUELDO MENSUAL" de las mismas planillas, teniendo presente que cuando éstas contienen las imposiciones de más de un mes, no debe multiplicarse el sueldo mensual de cada empleado por el número de meses y que, cuando existen remuneraciones mensuales diferentes, debe utilizarse una nómina o planilla por cada mes.

Se advierte a los empleadores que no se recibirá planilla alguna correspondiente a los meses de enero en curso y venideros en la que no se consignen y depositen, en la forma expresada, las imposiciones especiales a que se refiere el presente aviso.

SANTIAGO, enero de 1956.

EL GERENTE DE LA OFICINA DE SANTIAGO

GRAN FIESTA CRIOLLA

PARA EL DOMINGO 22 ENERO

En San Joaquín, frente Matadero "Lo Valledor"

Habrá corridas de novillos, amansadura de toros, novillos y potros.

Gran folklore chileno y campeonato de cuecas.

HABRA VALIOSOS PREMIOS

ESPLENDIDOS VELOCISTAS PARTICIPARAN EN LA CARRERA ESPECIAL "JORGE ZAMUDIO"

En las carreras que se correrán en el Club Hípico, la más importante es la Especial "Jorge Zamudio", handicap de ligereza que tiene un premio de $ 300.000 al vencedor.

6 VISTOSON, 63 (R. Parodi).— Con un kilo menos acaba de imponerse con facilidad sobre un lote parecido. Será gran favorito y debe ser, una vez más, el ganador.

10 TOMBO, 55 (P. Flores).— Elemento de gran rapidez que luchará desde la partida con otros muy ligeros. Si no se ve obligado a apurar mucho, en un comienzo, puede conseguir una buena colocación al final.

2 MENEL, 53 (H. Galaz).—Peligroso también por sus aptitudes de velocista, el hijo de Iturbide, que acaba de vencer en el Chile, en 1.200 a un lote muy bueno.

9 NIEVE BLANCA, 52 (J. Escobar).— Reciente vencedora de Suky, en el Sporting, en el premio "Eduardo Souza". Aquí la van a traer muy afligida desde la partida.

4 NOGARO, 51 (S. Godoy).— Penúltimo de Nieve Blanca en la carrera citada, dándole cinco kilos. Hay sela, por lo tanto, a su favor, pero siempre nos parece muy difícil su victoria en un lote tan escogido como éste.

1 FLOR DEL LAGO, 49 (A. Salazar).— Escolió a uno y medio cuerpo a Vistosón, recibiendo de éste once kilos (62 por 51). A 14, ahora, las ubicaciones podrían cambiar.

3 ILO, 48 (R. Montoya).— Cuarto en la de Vistosón, a diez kilos de éste, diferencia que ha subido a 15.

7 SOUBRETTE, 47 (C. Pezoa).— En calidad sólo de sorpresa la rápida hija de Afghan, que vuelve de una prolongada ausencia.

8 BONAZO, 45 (C. Paredes).— Mucho lote para él.

5 KESWICK, 45 (F. Alvarez).— Demasiado bravo también el conjunto para sus recursos.

OROPEL, por Orégano y Miss Michigan. Forma parte del Triple corral de Juan Javieres que ha preparado a doce ganadores de El Derby, en los últimos 27 años.

Opción de todos los competidores del CLUB

PRIMERA CARRERA.— 1.200 metros (Potrancas de 3 años no ganadoras)

AGRACIADA, 52, J. Pombet.— Cuarta de Supremacía, Consejera y Arrow en 1.100 metros el 4 de diciembre, fué su última presentación. Con algo que haya mejorado puede pelear ahora esta carrera.

ANASTASIA, 52, J. Silva.— Por su reciente actuación —penúltima de La Pallice—, no se le puede tomar en cuenta.

ARROW, 52, E. Contreras.— Muy mal finalizó en la de Wolf. En su anterior no figuró.

RUE ROYALE, 52, O. Muñoz.— Quinta de La Nuit, y en la otra, quinta de Roccaviva. Puede ahora llegar en el marcador.

BIANCA, 52, R. Parada.— Desde agosto está ausente de las pistas.

CIMERA, 52, G. Lerma.— Tercera de Historic y En Passant, performance que le asegura una cotización elevada. Muy buena carta la hija de My Chum.

COBLENZA, 52, H. Espinoza.—Penúltima de Ontina. En su anterior, última de Linda Batista. Nada con ella.

CONSEJERA, 52, H. Espinoza.— Sexta de Rhodesia. En su anterior, cuarta de Maluca. Un posible placé.

CHILEAN LADY, 52, Paredes.— Veremos cómo se presenta la pupila de L. Lavín.

CHIRCHILA, 52, J. Escobar.— Muy buena segunda a cabeza de Wolf y ahora la mejor carta.

HAQUENEE, 52, F. Avaria.— Muy mal la vimos finalizar en la citada carrera de Wolf. Su anterior, última de Maluca.

IRMA, 52, D. Reyes.— En 1.100 metros entró cuarta de Fumée, Junquillo y Emancipada. Puede mejorar y sería bueno el dividendo.

KANMAKAN, 52, N. Vásquez.— Algún progreso exhibió al entrar cuarta de Rhodesia. Un placé posible.

LA FRANCESA, 52, R. Montoya.— Bien montada, pero en la de Rhodesia llegó ganando sólo a dos.

PAZ, 52, C. Pezoa.— Formará Corral con La Francesa. Reaparece.

MA COQUETTE, 52, J. Guzmán.— Su campaña es breve, pero muy deficiente.

NONETTE, 52, P. Ulloa. Su última fué un segundo a seis cuernos de La Pallice. Nuevamente la veremos pelear la llegada.

PLATINA, 52, J. Rodríguez.— Sexta de Premiere, en 1.200 metros, el 20 de noviembre. Con algo que mejore esa performance puede meterse en la lucha final la hija de Dust Devil.

QUICK, 52, F. Alvarez.— El domingo en el Chile ni cerca en la de La Nuit.

SEGUNDA CARRERA.— 1.000 metros (2 años no ganadores)

ANJOVINO, 55, J. Olivares.— Debutante por Sabib y Nona, al cuidado de Luis Santos. Se ha visto muy ligero en sus trabajos.

FROTTAL, 55, O. Muñoz.— En corral con Anjovino. Es por Taital y Frontneriza, y si no sale ahora será muy pronto.

CIPRIO, 55, S. Godoy.— Se vió muy poca cosa en su debut, cuando entró cuarto de Sibilino, a más de once cuerpos.

COSCORRON, 55, P. Ulloa.— Por Bergerac II y Porotera. Lo prepara Pedro Bagú y tendrá muchos partidarios, pues parece bueno.

INDIAN LAD, 55, P. Flores.— Este hizo sus primeras armas en el Chile, se notó muy mañoso y llegó último.

RAMON, 55, P. Flores.— El cuarto debutante, por Lucky Lord y Ramayana, preparado por Urquidi y en condiciones de salir a la primera.

SABOT, 55, R. Montoya.— Tercero en la de Sibilino, luchando con Ciprio, al que superó por un pescuezo en la meta.

SUBMARINO, 55, J. E. Bravo.— Ultimo en la misma carrera, pero partió mal.

TERCERA CARRERA.— 1.100 metros (Sexta Serie).

FALANGO, 56, B. Gatica.— Reaparece, pero acostumbra hacerlo bien después de un reposo.

CHIRIPIN, 55, J. Espinoza.— Ni cerca en la salida de perdedores de Nedrey y su anterior, pésima.

KSI, 55, J. Bravo.— Cuando ganó a Gold Standar, lo hizo muy mal.

MARY PRINCE, 45, A. Mora.— Formará Corral con Ksi. Nada vale la pareja.

JUNQUILLO, 54, F. Pizarro.— No tabla de Fumador en el Chile, pero en su anterior lo alcanzó muy al final Fumée. Buen boleto el de Quiroz.

FIORELLA, 53, C. Pezoa.— Su campaña es muy pobre y hay varios enemigos muy superiores.

GUILLERMO, 53, R. Núñez. Cerca ha llegado y es un dividendo como para seguir la tarde con bastante dinero.

EMANCIPADA, 51, G. Arancibia.— Buena su carrera, tercera de Fumée y Junquilla, pues tuvo tropiezos. Estará cotizada.

CASTRITO, 51, E. Soto.— Ganando sólo a dos en su última presentación, en el Chile.

BARRIALITO, 50, C. Ojeda.— Más de un año que no corre. Problema muy oscuro.

GAZPACHO, 50, O. Muñoz.— Bien montado lo vemos y no es del todo imposible que gane.

LA ROSITA, 50, L. Farmer.— Cuarta el domingo de Historic. Nuevamente en el marcador.

REPUNTE, 50, H. Galaz.— No es para entusiasmar a nadie y pocos confían en sus aptitudes.

TIGRE, 49, L. Paredes.— Reaparece y con estos enemigos bien puede imponerse el hijo de Bloque.

FITTERARI, 48, E. Sandoval.— En los 1.200 del Chile ganados por Pega Pega a Cobra Verde, finalizó ganando a dos. Muy difícil.

JOROPO, 48, F. Alvarez.— Pidieron este peso y ya es este un buen antecedente.

BERLANGA, 46, L. Fuentes.— Ni cerca en la citada carrera de Pega Pega. Bien difícil le resulte favorable este compromiso.

CUARTA CARRERA.— 1.500 METROS.— (3 años ganadores)

CACHARPERO, 56 (C. Pezoa).— Viene mejorando paulatinamente y acaba de obtener su primer triunfo con cierta facilidad.

DORADO, 56 (P. Flores).— Trabaja muy bien, pero no corresponde. En la de Nadir, el domingo antepasado, se clasificó penúltimo.

ENTREVERO, 56 (J. E. Bravo).— En condiciones de rehabilitarse de su fracaso reciente en la que ganó Campanero. No descuidarlo por ningún motivo.

FABOURIEN, 56 (R. Parodi).—El favorito y presunto vencedor, pues ha estado llegando cerca en lotes mejores. Quinto de Zubrovka el domingo, y tercero de Brabante y Nadir.

MI GENERAL, 56 (C. Paredes).— Varios de los otros son netamente mejores.

LA PALLICE, 53 (A. Urrutia).— Segunda de Nadir, precediendo por uno y medio cuerpo a Fabourien, del que recibió un kilo. Sería lógico que volviera a superarlo, pero ahora son 1.500 metros, distancia que, indudablemente, favorece al potrillo pues la potranca es esencialmente ligera.

MARABUNTA, 53 (F. Alvarez).— No corre desde los primeros días de noviembre y estuvo haciéndolo muy mal.

RHODESIA, 53 (J. Salgado).— Golpeó a la cátedra al cambiar de categoría, estrechamente, sobre Chirchila y otras perdedoras de ínfima calidad. Sólo por tratarse de una reciente ganadora hay que asignarle alguna chance.

QUINTA CARRERA. — 1.100 METROS.— (4a. Serie).

PANTAGRUEL, 54 (J. Escobar).— Reapareció en la reunión antepasada y obtuvo su primer triunfo, batiendo, por medio pescuezo, a Nairobi. Estos caballos no suelen repetir, pero ha quedado bien ubicado en este grupo.

GRACIOSA, 53 (J. Olivares).— Subió una serie y dos kilos con respecto a su última, pero está muy bueno y la repetición se le presenta muy posible.

IRAK, 53 (F. Zúñiga).— Está viejo y malo el hijo de Stark, que terminó de los últimos en la que se adjudicó American Girl.

LORD GLANIS, 53 (A. Salazar).— Ha mejorado bastante en poder de su nuevo trainer, y el domingo lo vimos pelear la llegada hasta el final con American Girl y Cantonada. Opción primerísima, por cierto.

BEETHOVEN, 52 (C. Pezoa).— Tendremos que verle una buena figuración antes de preocuparnos de él.

FINISIMA, 52 (L. G. Farmer).— Sus performances anteriores, realizadas en el Chile, han sido muy malas.

DINGO, 51 (A. Urrutia).— Está bien y siempre muy rápido el tordillo, que entró quinto en la de American Girl. En 200 metros menos ahora, sus posibilidades son indiscutibles.

DIOTIMA, 51 (S. Godoy).— Ha quedado muy bien en el handicap, y con este jinete la encontramos capaz de mejorar sus actuaciones anteriores.

OLID, 51 (P. Ulloa).— Posee, también, la calidad necesaria para lucirse en este lote, y con un poco de suerte puede estar en la pelea final.

PINTA ROJA, 51 (C. Ojeda).— Corriendo obscuramente en el Chile en series muy bajas.

TETIS, 51 (J. García).— Ha estado actuando con potrancas de su edad, con escaso éxito. Como sorpresa solamente.

LA GROSELLA, 47 (L. Fuentes).— Después de una prolongada ausencia, corrió hace poco y llegó penúltima. Debe mejorar bastante en ésta.

SEPTIMA CARRERA.— 1.100 METROS.— (Quinta Serie B).

HISTORIC, 55 (J. Escobar).— Muy buen training mostró al imponerse fácilmente el domingo sobre En Passant, Cimera y La Rosita. A lo mejor repite el hijo de Treble Crown.

VOLTE FACE, 55 (O. Muñoz).— Reaparece, y en su última actuación llegó mal en unos mil metros ganados por Embrujada a Senescalla.

FUMEE, 54 (C. Pezoa).— Bien montada, y el domingo se defendió bien al figurar tercera de Graciosa y Pastorale. Muy cotizada.

OSO POLAR, 53 (S. Godoy).— Penúltimo de Turquestán, pero en su anterior ganó a Kolynosista y Orfelino. Cara o sello.

GUACHITO, 52 (R. Montoya).— Temible con este jinete y, si bien acaba de no figurar en los 1.500 metros ganados por Jaimista a Wolf, su anterior fue un triunfo sobre Altozano y Coquimbo. Buena chance.

KOLYNOSISTA, 52 (J. L. Silva).— Un placé es bien posible cobrar con ella.

LAUTARO, 52 (C. Ojeda).— En los 1.200 ganados por Rialto, en el Chile, no llegó ni cerca. Su anterior fue un cuarto de Rosa Negra.

RESECO, 52 (M. Guerrero).— Aplastante triunfo logró en el Chile sobre Fortalecido y Clibonell. Estos son superiores pero estará muy cotizado.

LEE, 51 (A. Salazar).— Gran carta por su segundo —a medio cuerpo— de Zubrovka que en su siguiente presentación volvió a ganar y muy fácilmente.

MERCURIO, 51 (H. Galaz).— Penúltimo de Miss Purity, en el Chile, es performance que no permite confiar en sus aptitudes.

MALUCA, 50 (L. Fuentes).— Salió de perdedora sobre Cimera y Fiorella. Este compromiso es mucho más complicado.

MORENUCHA, 50 (C. Paredes).— Muchos meses sin correr. Pero, advertimos que es superior a varios de este grupo.

OSTENDE, 50 (F. Zúñiga).— Nada hizo oel domingo en la de Igapo, que fue distanciado por salir dopado.

SUN, 50 (D. Reyes).— Otro que está corriendo muy mal. No figuró en la de Graciosa.

MALAGUEÑO, 49 (N. Vásquez).— En la ganada por Sueña en La Palma, se vio veloz pero al final desapareció.

PIN PIN, 49 (F. Alvarez).— Apenas sexto, el domingo, de Wolf. Hay varios superiores.

ALL SEER, 48 (L. Paredes).— Su campaña es muy modesta. No tabla de Pantagruel, la última vez que fue presentado.

OCTAVA CARRERA.— 1.100 metros.— (5.a serie).

RAMUNCHO 56, (J. E. Bravo).—Desde noviembre que no corre y el compromiso es difícil.

LIRQUEN 55, (A. Parada). — Salió recién de perdedor, delante de Dulzaina y Viña Nueva. Se vió luchador.

TOKAY 54, (C. Pezoa).— Muy cotizado estará por su cuarto de Graciosa, en 1.300. Puede ganarlos.

RECTOR 53, (S. Godoy).— En los 1.500 de Formantor, en el Chile, ni cerca.

JARCIA 52, (J. García).— En Antofagasta ganó varias. La única corrida en la capital fué pésima.

ROCCAVIVA 52, (C. Benavides).—Por tres cuerpos salió de perdedores sobre La Nuit, también ganadora. Capaz de repetir.

TEORICA 52, (J. Escobar). — Penúltima de Premiere y su anterior muy deficiente.

BALSAMON 51, (H. Galaz). — Con la mejor partida y capaz de dar el golpazo del día.

JAIMISTA 51, (C. Ojeda).— Por pescuezo se impuso sobre Wolf y Dulzaina. Fué en 1.500 metros, y nuevamente la vemos con el mismo jinete.

RECONNAISSANCE 51, (F. Alvarez).— En los 1.300 metros ganados por Campanero sólo pudo finalizar séptima. Su anterior fué mejor: cuarta de Zubrovka, en 1.100 metros.

SUPERLATIVA 51, (F. Zúñiga).—Última de Carmen Luna. En su anterior última de Odilón.

TIROLESA 51, (H. Vergara). — Reaparece, desde septiembre que no corre.

DON VILLA 50, (L. Fuentes). — Ultimo de Zubrovka, el 1.o de este mes. En su anterior penúltimo de Brabante. Nada con él.

FORUM 50, (O. Muñoz).— Penúltimo de Brabante. Su anterior penúltimo de Turquestán.

NIGHT BIRD 50, (M. Guerrero). —En la del golpazo de Rialto ni cerca. Difícil sería justificar su triunfo en esta oportunidad.

SUPREMACIA 49, (A. Urrutia). —Todos le dan kilos de ventaja y no es tan mala la pupila de Daniel Solís que puede responder ahora.

NOVENA CARRERA.— 1.700 metros.— (Handicap).

OLLANTAY 57, (R. Parodi). — Está muy bueno el defensor del "Pelequén", y aunque el compromiso es más difícil que el que cumplió el domingo será uno de los favoritos en las apuestas.

TINTA CHINA 57, (J. Escobar). —Mantiene un gran estado y frente a rivales que en su mayoría son de serie inferior a la de ella su triunfo se divisa lógico y posible.

COMOTI 55, (J. E. Bravo). — Ha estado llegando cuarto, más liviano, pero en lotes mucho mejores.

ROGUET 51, (A. Salazar). — Ahora en un grupo que le conviene es contendor de peligro este compañero de techo de Comoti, a nuestro juicio una de las mejores cartas de la prueba.

RESFRIO 54, (E. Soto) — Buen segundo de Glencoe, no figuró el domingo en La Palma. Está bueno y hay que tener cuidado con él.

CURTIDOR 50, (S. Godoy). — Actuó el domingo 1.o de este mes en el Sporting y con una montaña de boletos llegó séptimo en unos 1.500 ganados por El Roble. El lote era bastante bueno, de manera que su victoria aquí no podría causar extrañeza.

WHANG HO 49, (R. Montoya). —Cerca o figurando en todas el útil hijo de Barranco, al que encontramos también muy bien ubicado en los kilos.

FELICITATION 48, (O. Muñoz). —En 1.300 llegó tercero no hace mucho de Buenos Aires y Hélice, y la distancia actual le conviene mucho más. Pero hay que averiguar sobre él.

HOME PRIDE 47, (O. Pezoa). — Hay varios kilos a su favor con respecto a Ollantay, que la aventajó por dos y medio cuerpos el domingo. De todas maneras, nos gusta más el caballo.

HERITAGE 46, (L. Fuentes). — Se notó muy corredor al vencer a un grupo inferior el domingo, y es un bonito juego con buen dividendo.

CAMPANERO 45, (N. N.— Otro flamante vencedor, pero detrás de él no quedó ninguno de calidad.

DECIMA CARRERA.— 1.100 metros.— (3.a serie).

ANACORETA 56, (E. González). —Pasaremos por alto la rentrée de este veterano.

RIGOLEMO 55, (E. Contreras). — Tampoco podemos tomarlo en cuenta, pues llegó último hace algunos días en el Chile.

TARA 50, (S. Godoy).— En corral con el anterior y mayores posibilidades, a pesar de su fracaso del domingo último en Viña del Mar, en la ganada por Pagaré a La Jonglieur.

CUMPLIDORA 54, (J. Espinoza) —Arriera el domingo 8, pero de Vistosón y otros muy buenos. Reaparecía y ahora debe mejorar.

HONEY SEEKER 53, (H. Vergara).— Actuará entre los delanteros hasta la recta y allí como de costumbre lo llamarán al orden.

EMBRUJADA 52, (C. Pezoa). — Tercera de Hélice y Badril Nur en 1.300, y en esta distancia más corta lo hace mejor. La o una de las favoritas.

WILD 51, (R. Montoya).— No quedó conforme su preparador con la pésima colocación que ocupó en su anterior —última— el primer domingo de este mes.

ISLEÑO 50, (A. Salazar).— Viene de fracaso en fracaso y no es posible estimerlo peligroso todavía.

ROSAMEL 50, (O. Muñoz). — No corre desde mayo del año pasado.

CHUMANSERA 48, (J. Salgado). —Tuvo tropiezos el domingo, y llegó décimosegunda en la de Zubrovka. Sus anteriores, malas también.

ARRANCADA 47, (L. A. Paredes).— Es irregular esta hija de Vicinity, que en los kilos no ha podido quedar mejor. Tenerla muy presente.

SURE SURE 47, (F. Alvarez).— Muy ligera se vió en la de Zubrovka, clasificándose sexta al final, en 1.300.

OLIVARDA 46, (L. Fuentes). — Llegó segunda en la misma carrera, y esta performance le otorga destacados títulos en la carrera.

EL TRAINER mendocino Antonio Bullezú, tras un golpe remoto, con su pupila Time and Tide.

ALFONSO POBLETE, será el encargado de conducir a Chambelán.

EL ROBLE, cuenta con una discreta campaña. Su triunfo, sería una de las mayores sorpresas en la historia del turf nacional.

JUAN CAVIERES, el enigmático "Mago" Cavieres. Presentará tres pupilos. Ha ganado doce veces esta carrera.

El "Mago" Cavieres lleva triple corral: muy tranquilo

Juan Cavieres, impenetrable e imperturbable como siempre, parece no darle mayor importancia a los ajetreos. Pero todo hace suponer que su falta de entusiasmo por los preparativos para la gran carrera es aparente. Se nos dijo que en los últimos días se ha desvivido, como nunca, en el cuidado de sus tres pupilos: Oropel, Denikin y Chambelan. Cuando nuestro enviado especial intentó indagar acerca de sus planes para El Derby, se limitó a comentar: "Se hará lo que se pueda... Por lo demás, todos dicen que la carrera la tiene ganada Eugenia. Si así lo aseguran, algo debe haber de cierto, ¿no les parece...?".

Juan Cavieres, en los últimos 26 años ha preparado nada menos que doce ganadores de la gran carrera viñamarina: Caloria, Freire, Iturbide, Maratón, Grimsby, Esperanto, Rival, Corinto, Tábano, Bromazo, Vlasov y Boabdil.

VALENTIN RAMIREZ, el trainer de Eugenia, la gran favorita en el 71.o Derby.

Delgada, pero en gran salud, se ve a Eugenia

Valentín Ramírez, hablando con nuestro enviado especial, reveló que Eugenia será presentada en El Derby con un peso físico aproximado de 425 kilos, lo que para él significa un "estado óptimo". Agregó que está comiendo muy bien y después de su apronte formidable del lunes, no ha dejado de alimentarse con una ración que fluctúa entre los doce y 13 kilos diariamente. "Esto —dijo— indica que Eugenia, se halla en su mejor condición. Sin embargo, —agregó— es posible que algunos observen a la yegua más delgada que en sus actuaciones en Santiago, pero eso no tiene mayor importancia a mi juicio. Los hijos de Brick, a medida que van entrando en edad, van viéndose cada vez más delgados. Y eso lo digo con un conocimiento muy amplio que tengo acerca de los descendientes del potro".

Terminó expresando:

"Puedo asegurarles que, a menos que ocurra algún tropiezo muy serio, Eugenia no puede perder la carrera".

Valentín Ramírez, a pesar de sus tranquilizadoras declaraciones, se mostraba notoriamente nervioso. Y ello, por cierto, se justifica si se toma en cuenta la enorme responsabilidad que lleva, como él mismo observó.

"Todos correrán contra Eugenia. Espinoza —su jockey—, deberá hacer maravillas para evitar obstáculos en el curso de la prueba".

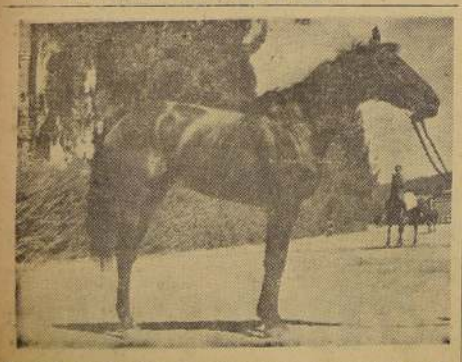

GEYSER, por Welsh Honey y Glencorry, es candidato a un lugar en el tablero. Cuenta con el mejor final en aprontes.

Extraordinario entusiasmo en las horas finales que preceden a disputa de El Derby

VIÑA DEL MAR, 19. (Enviado Especial).— En un ambiente saturado de entusiasmo, transcurren aquí las últimas horas precedentes a la fijada para la disputa del 71.o Derby, la tradicional carrera inaltitulada a la menera de la que lleva su nombre en Inglaterra.

La mayoría de los viajeros que han llegado a esta agradable ciudad en el día de hoy, no traen otra intención que la de presenciar la carrera que este año, como en muchos anteriores, ofrece singular interés.

Entre los entrenadores que presentarán pupilos en la prueba, hay un mal disimulado nerviosismo y aunque la mayoría considera como segura ganadora a Eugenia, pese a su derrota reciente, cual más cual menos, no pierde la esperanza de ver a su caballo realizando una performance sorprendente. Casi todos los propietarios de los ejemplares que tomarán parte en la carrera, estaban aquí esta tarde. Don Germán Reckman, el propietario de la favorita Eugenia, ha estado en permanente contacto telefónico, desde Quillota, donde reside en esta época, con el preparador Valentín Ramírez que tiene a su cargo la delicada misión de mantener y presentar a la notable corredora en su mejor forma para la trascendental prueba.

Cuando el enviado de LA NACION visitó hoy los boxes en que se cuidan los diferentes rivales, pudo advertir una intensa afluencia de lujosos automóviles que llevaban a esos recintos a curiosos turistas o turfmen, que llegaban allí con el propósito de indagar detalles acerca del estado físico de los inscritos en la prueba.

Don Domingo Navarro, un hombre de 76 años, que lleva más de cuarenta el cuidado de una de las puertas de acceso al recinto de la cancha del Sporting Club, dijo a un reportero que "nunca he visto mayor número de curiosos por metro cuadrado en vísperas de un Derby".

Por su parte, las autoridades de Valparaíso Sporting Club, previendo una concurrencia extraordinariamente numerosa, han adoptado una serie de medidas destinadas a evitar congestiones y deficiencias en los diferentes servicios.

TIEMPO ESPLENDIDO.— Por lo menos cinco de los participantes en la carrera, salieron a recorrer esta mañana suave galope por las pistas de trabajo, bajo un cielo claro y fresca temperatura, que meteodora de un espléndido domingo para el momento de disputarse la prueba.

Si la temperatura se mantiene igual de aquí hasta el domingo, lo más probable que la pista de baile elástica, esto es, menos dura que en algunos domingos anteriores. Esta mañana, entró un camión cisterna a la pista a fin de mojar sobre algunos tramos de ella lo suficiente riego para conservar el terreno en condiciones normales.

Las diferentes tribunas del Sporting Club, instaladas junto a las colinas que rodean el Hipódromo, están sometidas hoy a una revisión general con el objeto de otorgar al público la seguridad absoluta a que podrán resistir a la enorme muchedumbre que las ocupará el domingo próximo.

Espinoza dijo: sólo una vez me "cogotean": Eugenia es una fija

VIÑA DEL MAR, 18.— (Enviado Especial).— Reporteros gráficos y cronistas de diarios y radios de la capital, acudieron hoy a presenciar los ejercicios finales de los rivales que tomarán parte en El Derby. La mayoría de los jinetes que tendrán responsabilidad de conducir caballos en la importante prueba, expresaron optimismo con respecto a las posibilidades de sus respectivas cabalgaduras.

"Geyser —dijo Enrique Araya—, tiene, a mi juicio, más chance de la que le ve su propio entrenador. Tengan en cuenta que es el que ha registrado mejor final en sus aprontes...".

Luis Espinoza, que conducirá a Eugenia, se limitó a expresar: "Estoy tranquilo. Me imagino que esta vez no me van a salir a "cogotear...". Debo ganar sin mayor apremio...".

Ricardo Madariaga, que pilotearía a Antumalal, era uno de los más optimistas. "Trataré de repetir la "gracia" —dijo—. Si pude el otro día, ¿por qué no puede ocurrir ahora lo mismo...?. Con las ganas que tengo de volver a vencer a Eugenia...".

Enrique Saavedra, que pilotearía a Arenales, apenas quiso hablar, pero, por último señaló: "No hay nada imposible... Nada, señores. El potrillo es muy bueno y, a lo mejor sale haciendo la "grande"...".

L. ESPINOZA, jockey de Eugenia, tendrá la oportunidad de ganar su primer Derby.

VARIOS JINETES GANADORES DE EL DERBY, DESDE 1924, HAN EMIGRADO

Un buen número de jinetes que condujeron a ganadores de El Derby, desde 1924, han salido al extranjero y se hallan ahora preparando o, simplemente, han sido derrotados por el tiempo. Andrés Molina, ganador con Almodóvar y Urbion, se fue a Brasil, donde luego de ejercer como jinete, se dedicó a la preparación, especialidad en la que ha sido muy afortunado. El año pasado estuvo de visita en Chile, pero ésta será la última vez, seguramente, que lo veamos en nuestro país. Está casado con una brasileña, tiene hijos allá y parece sentirse ya más brasileño que chileno... Por lo menos, todos sus intereses y sus afectos, los tiene en la progresista ciudad de Sao Paulo.

Lalo Rebolledo está retirado de las actividades. Ganó El Derby con Anastasio y con Tutti Frutti, entre otros; José Miguel Baeza, para muchos, el más grande jinete de todos los tiempos, también está jubilado. Ganó varias veces la carrera. Registra la hazaña de haber conducido a vencedores tres años consecutivos: Rococó, Pillería e Iturbide. Juan Zúñiga, que llevó a Palais Royal a una de sus más brillantes victorias, después de haber salido al extranjero, ha vuelto a Chile, donde está preparando. José Morales, que sorprendió con Mister Lee, pre-

ENRIQUE ARAYA, ganador de la estadística de 1955, conduce a Geyser.

DENIKIN, por Flexion y Dark of the Moon, esta yegua tiene de grandes corrientes de sangre. Le dará interés a los finales.

TRABAJOS de AYER en AMBOS HIPODROMOS

HIPODROMO CHILE

PISTA DE ARENA, DE SUBIDA

NEDREY, V. Alvear, 400 en 26.
ESCARAMUZA, L. Jara, y BUSQUILLO, J. Alqueveque, 500 en 32 2|5; repitieron igual, llegando ambas veces iguales.
LA PALLICE, A. Urrutia, 400 en 26.
ODILON, A. Mora, 400 en 27; repitió en 25.
BRIGIDA, E. Soto, y LA LILA, aprendiz, 500 en 32; llegaron iguales.
IPAL, E. Soto, 1.000 en 1.6.
MANDATARIO, E. Soto, 800 en 52 1|5.
TULIO, aprendiz, 800 en 53.
GRAN LORD, JI. González, y LANCERO, A. Díaz, 600 en 38 2|5; llegaron iguales.
RINITO, A. Urrutia, 800 en 52.
ZINGARITO, H. Olguín, 800 en 55 2|5.
DINAR, A. Díaz, 500 en 32.
LINARES, S. Véliz, y BRASILERO, aprendiz, 600 en 40; fácil el 1.o.
FURTIVO, E. Sto, 800 en 53.
OSO POLAR, JI. González, 500 en 32.
RESFRIO, E. Soto, 1.000 en 1.5.
RECTOR, A. Díaz, 400 en 26.
ARRANCATE, C. Ojeda, 500 en 32; a voluntad.
ONCENA, G. Arancibia, 500 en 32.
EVITA, U. Gaete, y TRIESTINA, S. Allende, 200 en 12 3|5; iguales.
RULENGO, A. Urrutia, 400 en 26.
AGUACHENTO, G. Retamal, 400 en 25.
REACIO, A. Urrutia, 1.000 en 1.6, a voluntad.
TESTONIQUE, aprendiz, 400 en 26 2|5.
PLAZA, M. Carrasco, 500 en 32.
BLACK BOY, H. Olguín, 500 en 32, a voluntad; repitió 400 en 25.
SUPETAR, E. Soto, 500 en 33.
ZINO, L. Jara, 400 en 25 2|5; repitió igual
REPUNTE, aprendiz, 500 en 33.

CLUB HIPICO

PISTA DE ARENA

WHANG HO, R. Montoya, 1.000 en 1.6 4|5.
CONSEJERA, J. García, 600 en 39 2|5.
KOLYNOSISTA, J. L. Silva, 400 en 25.
WILD, R. Montoya, 600 en 38 4|5.
HERITAGE, L. Fuentes, 700 en 45.
COMPLETA, S. Godoy, 300 en 19; repitió igual.
SABOT, R. Montoya, y CIRILO, B. Gatica, 600 en 39; iguales.
OLID, P. Ulloa, 400 en 25 4|5.
GRACIOSA, J. Escobar, 400 en 26.
FIORELLA, R. Montoya, 400 en 25 4|5.
ANASTASIA, J. L. Silva, 400 en 26.
CACHARPERO, C. Pezoa, 540 en 31 3|5.
RHODESIA, J. Salgado, y PAPEL SELLADO, S. Godoy, 800 en 46 3|5; iguales.
TIROLESA, H. Vergara, 600 en 39.
ROCIO, J. L. Silva, 600 en 37 3|5.
JOROPO, F. Alvarez, 400 en 26.
ALL SEER, L. A. Paredes, 600 en 39.
SENADOR, S. Godoy, y CHAMUSCADO, J. E. Bravo, 1.000 en 1.5 2|5; iguales.
HOME PRIDE, C. Pezoa, sin apuro, 600 en 39.
FABOURIEN, R. Parodi, 500 en 31 4|5.
TIGRI, L. A. Paredes, 300 en 18 3|5.
GARCIA, J. García, 500 en 32 2|5.
MONEY SEEKER, H. Vergara, 700 en 45.
PALERNO, P. Ulloa, 800 en 51 4|5.

CARNAC, aprendiz, y COUPAGE, F. Suárez, 600 en 40; iguales.

PISTA DE BAJADA

MENEL, H. Galaz, 400 en 23.
HEREDADO, aprendiz, 800 en 37 2|5.
PINTA ROJA, C. Ojeda, 600 en 366.
ARCANEO, S. Allende, 400 en 24.

Chances completas del HIPODROMO

PRIMERA CARRERA. — 1.400 metros.— 3 años no ganadores.

ALBISI, 56, H. Olguin.— En los 1.200 ganados por Nedrey a Promisorio, llegó último, libre.

BEIT JALA, 56, A. Urrutia. — Deberá estar cotizado favorito, por su performance segundo de Promisorio.

CENSOR, 56, M. Maturana.— Sin títulos para ser cotizados y de reaparecida.

CIDRO, 56, O. Valenbuela.— Quinta de Promisorio. Algo ha mejorado.

HURON, 56, D. Reyes.— No conoce ni de vista el marcador.

MAESTRO, 56, P. Flores. — Tercero de Igapo y en su anterior tercero de Cacharpero y Al eco. El enemigo de Beit Jala.

ORFEBRE, 56, M. Alquinta. — Quinta de Nedrey y con fi- guraciones anteriores; puede pagar un place.

PAPEL SELLADO 56, J. Saigado.— Ni cerca finalizó en la citada carrera de Nedrey.

PRINCIPE MORO, 56, P. Vargas.— Reaparece el pupilo de Parra cuya campaña del año pasado fue pesima.

RANCAGUINO, 56, A. Mora. — En sus dos únicos presentaciones papeleó.

REDOBLANTE 56, R. Montoya.— Está mejorando, pues, ya figuró cuarto de Promisorio. Hará pelea el hijo de Leicester que formará corral con Utupista.

RICHMOND, 56, C. Pezoa.— Su tercero de Wolf y Chirchila en el Club Hípico, le da evidente opción.

SAN RAFAEL, 56 E. Soto.— Muy veloz se vio en sus dos últimas, pero en los tramos finales desaparece.

TULIO, 56, S. Veliz.— Tres veces ha corrido y muy mal el pupilo de Núñez.

VIS A VIS 56 G. Lerma.— Reaparece. Dos veces llegó último en tres que ha disputado.

SEGUNDA CARRERA. — 850 metros.— 2 años no ganadores.

ATALLOBN, 54, S. Godoy.- Debuta penúltimo de Miss Sol. Le falta postura al hijo de Bachiller y Batna.

EL PACIFICO, 54, J. Olivares.— Hijo de Golden Triumph que entrena M. Rivera.

ISTAMBUL, 54, E. oto.— Debutante hijo de Star Shell, presentado por J. Suárez. En sus aprontes lo hace bien.

TIO GALLO, 54, V. Alvear.— Debutante hijo de Taranto y Hebilla de Plata, preparado por M. Martinez.

CARIATIDE, 51, C. Benavides.— Veremos cómo lo hace la hija de Hardendale y La Simpática. Pupila de Becerra en corral con Chosette.

CHOSETTE, 51, G. Lerma.— En corral con Cariatide. Hija de Choker y Santidad, hermana materna de Zancada, ganadora de 5 carreras.

JARRETERA, 51, R. Parada — Hija de Bachiller y Jerarquía, hermana entera de Judith. Se ha visto una bala. Le entrena Prochile.

PANTHERE, 51, H. Galaz.— Debutó buena tercera de Herodes y deberá estar muy cotizada la hija de Florete.

QUESTA, 51, A. Urrutia. — Cuarta de Homan Don Otto y Herodes y nuevamente en el marcador.

REINA, 51, H. Olguin.— Debutante, hija de Brazza y Remilgosa, hermana materna de Remilgo, ganador de 5 carreras y de Rencorosa, ganadora De Salfate.

TERCERA CARRERA. — 1.200 metros — Handicap.— 9a. serie.

EXPERTO, 55, R. Ledesma — Una buena carta con estos modestos enemigos.

ENCARTADA, 55, C. Ojeda — Tercera de Pega Pega y Brigida, y ahora una de las mejores cotizaciones.

ESPERADO, 55, J. Aravena.— Su última presentación fue pesima, pues finalizó penúltimo de Emocionada.

LA CABRITA, 54, G. Arancibia.— No tabla en la de Emocionada, pero en su anterior había ganado a Trifulca.

COMODATO, 53 A. Diaz.— Formará corral con La Cabrita.

AYALA, 54, L. Marcos.— Gana el domingo en el Sporting Club y vienen en jira con intenciones de repetir.

OMER PASHA, 52, C. Pezoa. — Reaparece en modesta compañía. La cubierta.

DAMA DEL MAR, 52, H. Olguin.— Sin figurar en todas sus últimas.

SAMBUCA, 52, H. Galaz. — Quinta de Pega Pega, y en su anterior, cuarta de Emocionada. Posible place.

TRIFULCA, 50 (A. Orellana) — Ni cerca en la citada de Pega Pega.

BRASILERO, 48 (F. Pizarro).— Veremos cómo lo hace con este nuevo nombre Matto Grosso.

EL BARQUERO 48 (S. Véliz). — Sólo séptimo de Pega Pega. En sus anteriores sin figurar.

PENNYWISE, 48 (M. Palma). — Reaparece y su campaña en 1955 fue pesima.

Nueve rivales en la Carrera Especial Premio "Tarapacá", del Hipódromo Chile

Competencia principal del interesantísimo programa del domingo en el Hipódromo Chile es el Premio "Tarapacá", Carrera Especial, Handicap con $ 280.000 al ganador.

Las últimas performances de los nueve anotados son las siguientes:

NOPAL, 55 (J. Escobar).— Reapareció el de Melero, sexto de Antumalal y Eugenia en el "Jackson". Vuelve a la pista en que mejor ha corrido.

CASTORINE, 54 (C. Giráldez).— Sin figurar en los 1.600 de Fez, pero en su anterior, en esta pista, se impuso sobre Spunela, Angolino y Robledo. Muy cotizada la de Micelli.

SAN REMO, 52 (C. Ojeda).— Escoltador de Reacio en 1.500, delante de Zingarito. Buena esa performance.

SEA BISQUIT, 52 (E. Soto).— Cuarta de Glencoe, Latido y Qué Tal, en su última y mediocre presentación.

ZINGARITO, 52 (H. Olguin).— Falsa debe ser su figuración de tercero de Reacio y por su clásico triunfo anterior, sobre Reacio y Sidrela, será alta su cotización.

ORIBERO, 48 (S. Godoy).— Tres triunfos seguidos y luego un segundo, son buenos títulos para el hijo de Orégano.

ELECTA, 45 (L. Jara).— Pésima su carrera del domingo: penúltima de Jarmila.

LANCERO, 45 (L. Fuentes).— Reapareció sin figurar en el clásico ganado por Castorine.

BOOK KEEPER, 45 (S. Allende).— Sólo quinto de Jarmila y en su anterior cuarto de Berryl.

RALEIN, 48 (V. Alvear).— Por un tercero de Pega Pega y Cobra Verde, es carta de opción.

SAMARITANO, 47 (M. Vásquez).— Cerca ha llegado y con este bajo peso podría ser el dividendo de la carrera.

PLAZA, 46 (M. Carrasco).— Ni cerca en el galope de Reseco.

CUARTA CARRERA.— 1.800 metros.— Handicap ascendente.

PARRALINO, 58 (R. Parada).— Pese a sus años aún tiene aptitudes y por su tercero de Jarmila, debe ser uno de los cotizados.

TENO, 54 (J. González).— Reaparece el hijo de Licencioso.

SENADOR, 53 (S. Godoy).— Por cuerpo y medio derrotó a Javanés y Arenque. Posiblemente sea el favorito.

JAVANES, 51 (M. Maturana) — El momento preciso para tomar desquite de Senador.

ARENQUE 48 (J. Cornejo).— Tercero de Senador y Javanés Ahora en corral con San Benito y ambos con opción.

CAMPANERO, 48 (C. Ojeda).— En 1.500 metros se impuso en el Club Hípico sobre Mileo y Mouton. Debe correr bien en largo el hijo de My Chum.

LE BOLIDE, 48 (F. Alvarez) — Ha figurado en la distancia y resulta la obligada cubierta para el apostador.

ARCANEO, 45 (S. Allende).— Peligroso este liviano pues, está en buen training como lo demostró al entrar segundo de Morsa, en 1.500.

QUINTA CARRERA.— 1.200 metros.— Handicap.— Octava serie.

KAREL, 54 (J. Espinoza).— En sus últimas 19 presentaciones no ha logrado llegar ni cerca.

CINTA ROSADA 47 (A. Mora).— Formará corral con Karel, pero viene de finalizar penúltima de Fumador.

YAMATA, 54 (C. Benavides).— Todas sus últimas son pésimas.

CHACARA 53 (H. Valero).— En los 1.200 ganados por Miss Purity a Ola Blanca, llegó último, libre.

EL SERENITO 53 (U. Gaete).— No tabla de Igapo el domingo en el Club.

PEGA PEGA, 53 (M. Maturana).— Viene de ganar a Brígida y Encartada en la distancia. Intentará repetir la de Maggi.

HELADERO, 52 (J. Aravena).— Sin figurar en sus tres últimas.

DELICADO, 52 (H. Olguin). — Ni cerca en la de Sureña. En su anterior partió mal.

LA LILA, 52 (L. Fuentes).— Reaparece en lote inferior y en tripe corral con Marne y Brígida. El boleto es útil.

RULENGO, 52 (A. Urrutia).— Cuarto de Fumador, Caparrón y El Serenito. Una carta de opción.

THIS IS LAW, 51 (J. Escobar).— Reaparece y en sus 4 últimas no figuró.

TENQUITA, 50 (D. Reyes).— En los 1.300 del domingo ganados por Historic, no se vio.

ZINO 49 (L. Jara).— Tres consecutivas lleva sin figurar.

RICARDO MADARIAGA, gana El Derby con Boabdil el año pasado. Esta vez, llevará a Antumalal.

RAUL ALLEN, se muestra optimista sobre la opción de su pupilo Talón.

Augusto Breque dijo: "Es larga para Geyser la distancia de 2.400 metros"

Augusto Breque, es talvez, el más tranquilo de los preparadores que llevan pupilos para El Derby.

—¿Mi opinión sobre el Derby? Pues, que la carrera está corrida... No creo que ninguno de los potrillos sea capaz de aventajarla... Eso que sucedió en la Copa Jackson no volverá a repetirse... Son accidentes que sólo una vez ocurren...

Luego, hablando acerca de las posibilidades que ve a su pupilo, dijo:

—Mi caballo está muy bueno pero le tengo un poco de miedo a la distancia. En otro caso sería el indicado para poner en apuros a la campeona Eugenia nos expresó.

Allen habla: Pista blanda quiere Talón; Bullezú: "Todo puede suceder"

Raúl Allen, el animoso entrenador de Talón, al ser abordado por los reporteros de nuestro diario, expresó:

—Ya les dije: mi pupilo necesita una pista blanda. Si la encuentra hará una espléndida performance. Puedo, agregarles, que el potrillo está muy bien y que con suerte, no baja del tablero.

AUGUSTO BREQUE. Nunca ha ganado un Derby. Presentará a Geyser.

"TODO PUEDE SUCEDER". — Por su parte, el trainer mendocino Antonio Bullezú, que presentará a Time and Tide, manifestó sonriendo: —Todo puede suceder. Las carreras se corren para ganarlas y Time and Tide será enviada con toda fe a la cancha... Ya veremos que pasa...

Bullezú, anota en su hoja profesional, dos triunfos en El Derby: con Empire y Fascinado.

TRIESTINA, 48 (S. Allende).— No tabla de Fumador, pero en su anterior buena segunda de Emocionada. Puede ganarlos.

NORTEÑO, 47 (S. Véliz).— El dividendo sería como para partir de inmediato al Derby.

SEPTIMA CARRERA.— 1.200 metros.— Handicap.— Cuarta serie.

AGUACHENTO, 58 (G. Retamal).— De reaparecida. Sus últimas fueron muy deficientes.

SUMITAR, 57 (M. Maturana).— Reaparece el hijo de Afghan en manos de Maggi.

TANAX, 57 (J. Escobar).— En 1.100 metros del Club Hípico, quinto de Tombo. En su anterior, cuarto de Bucanero.

RINITO, 56 (A. Urrutia). — Quinto de Menel, y ahora con posibilidades de entrar en el marcador.

LAMINADOR, 55 (L. Bobadilla).— Ni cerca en los 1.100 de Dialecto sobre Pentagón.

TANINO, 55 (E. Soto).— Poco le faltó para pillar a Partizán. Aquí es una de las mejores chances.

TRES CHIC, 54 (J. Espinoza). —No se vio en la de Esther Soré, y en su anterior tampoco.

ROYAL COURT, 53 (C. Giráldez).— Con este jinete resultan estos irregulares elementos. Por carreras corridas nada tiene que hacer.

CALVADOS, 51 (S. Godoy).— De reaparecida sorprendió al vencer a El Huasito y Más Pega. Muy cotizado el de Allen.

ARRANCATE, 50 (C. Ojeda) —En los 1.100 metros de Badril Nur sobre Premiere, llegó muy mal. Ahora más liviana.

SPADA GIRL, 50 (H. Galaz). —En condiciones de aplicar su atropellada con éxito.

GRAN LORD, 49 (J. González).— Ni cerca en la de Partizán sobre Tanino.

CUAUTEMOC, 49 (U. Gaete). —Su campaña es sin valor alguno.

NICE, 47 (C. Pezoa).— Con Partizán no figuró, pero en su anterior, en el Club Hípico, escoltó nada menos que a Menel.

BUSQUILLO, 46 (S. Allende).— Con este bajo peso es carta de evidente chance el mulato de Luna, reciente tercero de Partizán y Tanino.

ODILON, 45 (A. Mora). — Penúltimo de Partizán. Intervendría la fuerza pública.

OCTAVA CARRERA. — 1.200 metros.— Handicap.— Séptima serie

SIN TACHA, 54 (P. Ulloa).— Sin figurar en sus últimas tres.

CUYOBA, 53 (H. Olguin).— Sexta de Guinea, y en su anterior, no tabla de Marisabel. Difícil.

MISTER FONT, 53 (G. Retamal).— En el Sporting Club se costeaba el forraje.

BON TEMPS, 52 (J. Aravena).— Tres en este año, y todas deficientes.

MEDALLON, 52 (A. Urrutia). —Difícil logre hacer pelea sin barro.

ONCENA, 52 (O. Muñoz).— Con este mismo jinete se impuso sobre Querellante y Belle Rose. Muy capaz de repetir.

EMOCIONADA, 52 (H. Galaz). Cuarta de Oncena, cerca, y nuevamente en el marcador.

CIERVA, 51 (J. Cornejo). — Sin figurar en la citada de Oncena, ni en su anterior.

MENTIROSITA, 51 (M. Maturana).— Sus últimas seis son como para descartarla sin mayor investigación.

CAPARRON, 51 (S. Godoy). —Buen candidato, por haber escoltado a Fumador.

CHARMANT, 51 (S. Allende). —Por una buena luego papelones en diez.

OBELISCO, 51 (E. Soto). — Buen tercero de Sureña y Rodada. Hará pelea.

QUERELLANTE, 51 (C. Ojeda).— Casi pilló a Oncena, y ahora es muy temible rival.

BELLE ROSE, 50 (S. Godoy). —Un posible placé, por su tercero de Oncena.

DINAR, 50 (A. Diaz).— Entre los de retaguardia, en la ganada por Oncena.

FUMADOR, 50 (C. Pezoa).— En muy buen tiempo se impuso sobre Caparrón y El Serenito. Muy cotizado el de Troya.

LIMAVIDA, 50 (U. Gaete).— Sus últimas fueron muy deficientes.

PENQUISTA, 50 (E. Salas).— No tabla de Sureña, ni en su anterior.

NOVENA CARRERA. — 1.200 metros. — Handicap. — Quinta serie.

METALICA, 56 (J. Espinoza). —Hija de Espadín, buena ganadora en Concepción.

FUENTE DE ORO, 55 (B. García).— Peligrosa si logra correr libre. En su última entró sexta de Partizán.

MANSION, 55 (C. Ojeda). — Cuarta de Calvados, y ahora muy posible ganadora, pues muestra progreso en sus aprontes.

FLAMMARION, 54 (M. Maturana).— Cuarto de Mi Tio, Tanino y Beba, y ahora un candidato lógico.

ESCARAMUSA, 53 (C. Giráldez).— Sexta de Calvados, demostrando progreso.

GLAD BOY, 53 (L. Paves).— No tabla de Calvados, y en su anterior ni cerca de Capitán.

MAS PEGA, 53 (S. Godoy).— Tercero de Calvados y El Huasito, y en su anterior escoltó a Odilón.

MEDITARRANZO, 53 (G. Retamal). —Seis consecutivas lleva sin figurar.

CIRILO, 51 (B. Gatica).— Se gasta firme avance final. Veremos si le resulta con este jinete.

CORONEL, 51 (E. Soto).— En sus últimas cinco no llegó ni cerca.

HELLCAT, 50 (J. García).— Penúltimo de Campanero en el Club Hípico que estar atento con el hijo de Orégano.

QUERIDO, 49 (E. Márquez).— Un placé es lo más que logra obtener.

QUEEN SALMON, 49 (A. Salazar).— Para los cazadores de dividendos.

GRAN PASHA, 48 (A. Orellana).— Todas sus últimas aconsejan no cotizarlo.

PRIMOR, 48 (H. Olguin).— Sus últimas tres acusaron decadencia.

LABERINTO, 48 (E. Alvear).— Quinto de Rialto, y en sus dos anteriores sin figurar.

TIENTO, 48 (L. Fuentes).— Dos en este año sin figurar, pero aconsejamos cerrar la guardia.

MAYITA, 47 (S. Allende).— Reaparece, y en esta pista es muy efectiva la hija de Copete.

DECIMA CARRERA.— 1.200 metros. — Handicap.— Sexta serie.

ESCAMILLO, 54 (J. Salgado).— En corral con Lauterina, es un boleto que puede responder con buena utilidad.

ESCUDERO, 54 (Juan Espinosa). — Cuarto de Morsa, y ahora candidato de muchos apostadores.

NEDREY, 54 (V. Alvear).— Salió de perdedores sobre Promisorio también ganador. Puede pelearla el hijo de Choker.

RIO AMARGO, 54 (E. Parada).— Difícil el compromiso para el hijo de Tempestuoso.

SUPETAR, 54 (C. Ojeda).— Muy mal finalizó en el golpeao de Rialto.

PRATINO, 53 (E. Soto).— Veloz y posiblemente esté peleando los tramos finales.

KREMLIN, 52 (A. Mora).— Reaparece, y con remotas posibilidades de éxito.

LUCHADOR, 52 (U. Gaete).— Otro que le costará mucho recuperarse.

MARISABEL, 51 (A. Salazar).— Su última presentación fue un brillante triunfo sobre Simpática y Tatita. Muy cotizada.

OLA BLANCA, 51 (J. García).— No tabla de Guinea. En su anterior perdió por cabeza ante Miss Purity. Buena carta.

PROMISORIO, 50 (F. Pizarro).— Son innegables sus progresos. Fácilmente se impuso en 1.500 metros sobre Beit Jala, El Llanero y Redoblante.

TATITA, 49 (H. Galaz).— En su atropellada final puede nuevamente entrar en el marcador.

LINARES, 48 (S. Véliz).— Reapareció ni cerca en la de Guinea sobre Mandatario. Conveniente informarse a última hora.

ONTINA, 48 (S. Allende).— Cuarta de Nadir, La Pallice y Faubourien en el Club Hípico. El dividendo sería como para tomar de inmediato el auto rumbo al Derby.

Muñoz Guzmán no cree que Antumalal repita hazaña de ganar a Eugenia

El comandante Muñoz Guzmán preparador de Antumalal, que cumplió la hazaña de derrotar a Eugenia en la "Copa Jackson", no tuvo ningún inconveniente en sostener que "ahora todo favorece a Eugenia".

—No tenemos nada que hacer al lado de la yegua —dijo casi con un dejo de mal humor—. ¡Cuál va a seguirla ahora?... ¡Cómo...? ¡Ni soñarlo...! Yo estimo que la carrera está corrida. Por el segundo lugar habrá interesante lucha agregó.

Finalmente, nos dijo:

—El próximo año, cuando yo tenga dos o tres caballos para correr esta carrera, o cualquiera otra importante, sabrán lo que es correr "en yunta", como dicen los argentinos... Por ahora habrá que conformarse con lo que salga...

Antumalal, según se nos dijo ha realizado buenos progresos y los aires viñamarinos le han sentado muy bien.

MUSOZ GUZMAN, trainer de Antumalal, no cree que se repita el triunfo de su pensionista sobre Eugenia.

ERNESTO INDA, el eficiente preparador de Arenales, confía mucho en las posibilidades de su pupilo.

Desde ahora pueden hacerse boletas en el concurso hípico

A $ 790.000 asciende ya el premio del Gran Pozo

Un premio de 790 mil pesos se ha acumulado en el Gran Pozo del Concurso de Pronósticos Hípicos que se combinará esta semana con las diez carreras de la tarde. Para ganar el premio es menester señalar treinta puntos, para cuyo efecto se computarán tres puntos por cada ganador acertado.

RUEDA ORDINARIA DE CONCURSO.— Mientras tanto, rueda ordinaria del concurso a realizarse en combinación con las ocho primeras carreras de la tarde. Por cada ganador, el apostador computará tres puntos y un punto por cada segundo. Juega. Quién totalice el mayor puntaje se llevará el 60 por ciento de lo acumulado. El 40 por ciento restante se distribuirá en premios secundarios.

En caso de que el caballo indicado en la boleta no corra, la defensa de la apuesta quedará a cargo de aquel ejemplar que resulté favorito en las pizarras. Para las dos últimas carreras no serán validos los favoritos de reemplazo de los retiros.

El valor de la boleta se mantiene en 50 pesos y la venta comienza hoy en todas las oficinas y sucursales de los hipódromos de la capital.

INSTITUTO DE HUMANIDADES "VARAS MENA"

LICEO VESPERTINO BLANCO ENCALADA

PREPARATORIAS Y HUMANIDADES COMPLETAS
Cursos de Recuperación — Exámenes de repetición en verano y permanentes.

INTERNADO — MEDIO PUPILAJE — EXTERNADO

GRAN AVENIDA 5488 - PARADERO 12

SERVICIO NACIONAL DE SALUD
CENTRAL DE ABASTECIMIENTO
PROPUESTA PUBLICA N.o 349

Solicítanse propuestas públicas para el día 30 de enero de 1956, a las 16 horas, por lo siguiente:

42.000 qq. esp. Harina flor de 1a.
7.200 qq. esp. Semolina de 1a.

Bases y antecedentes solicitarlos en la Sección Adquisiciones, Avda. Matta 644, Santiago.

EL JEFE

MINISTERIO DE OBRAS PUBLICAS
DIRECCION DE VIALIDAD — CHILE

COTIZACIONES DE PRECIOS
1/1956

Solicítanse cotizaciones de precios por Martinetes Diesel mecánicos con una masa de más o menos 1.000 kilogramos y con sesenta golpes por minuto, aproximadamente, para clavar pilotes hasta de diez metros de longitud.

Mayores antecedentes se pueden pedir al Departamento de Maquinarias de la Dirección de Vialidad.

Las cotizaciones deberán ser entregadas por los interesados, en sobre cerrado, en la Secretaría General, el día lunes 30, a las 12 horas, Morandé 71, 2.o piso, oficina N.o 10.

EL DIRECTOR DE VIALIDAD

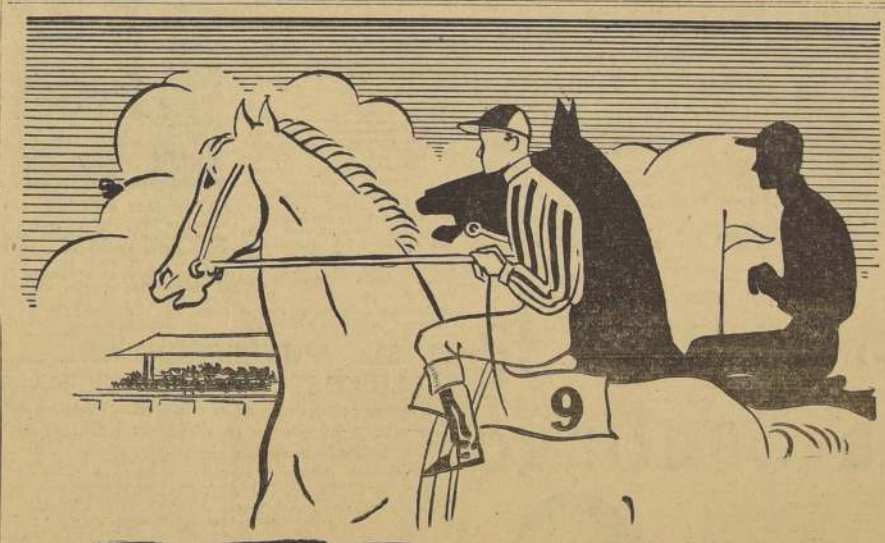

DERBY

VIÑA DEL MAR

En su viaje, provéase del mejor cicerone

"GUIA DEL VERANEANTE" - 1956

Mapas, selecto material gráfico y toda clase de datos. Geografía gastronómica (comidas típicas de cada región) y mapa folklórico.

PRECIO. $ 150:—

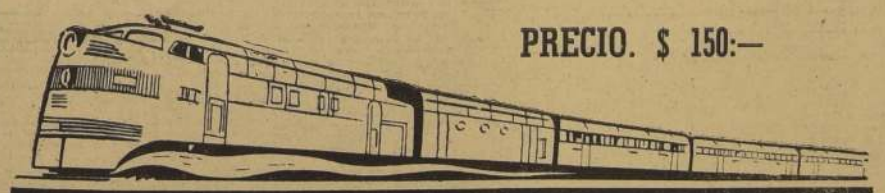

FERROCARRILES DEL ESTADO.

UN DATO AL OIDO

Si Ud. tiene el cutis delicado y debe afeitarse todos los días, le recomendamos sinceramente probar la crema

RASUROL

que proporciona afeitadas rápidas y perfectas, sin irritar la piel. Además, con "RASUROL" no se necesita AGUA, BROCHA ni JABON.

Pida "Rasurol" en todas las farmacias y perfumerías.

M. R.

REPUESTOS IMPORTADOS

De todas clases. FORROS Y CAMARAS.

EN TODAS LAS MEDIDAS SELLO AZUL

INDEPENDENCIA 445

DEL BULLADO MATCH SADDLER-ELORDE

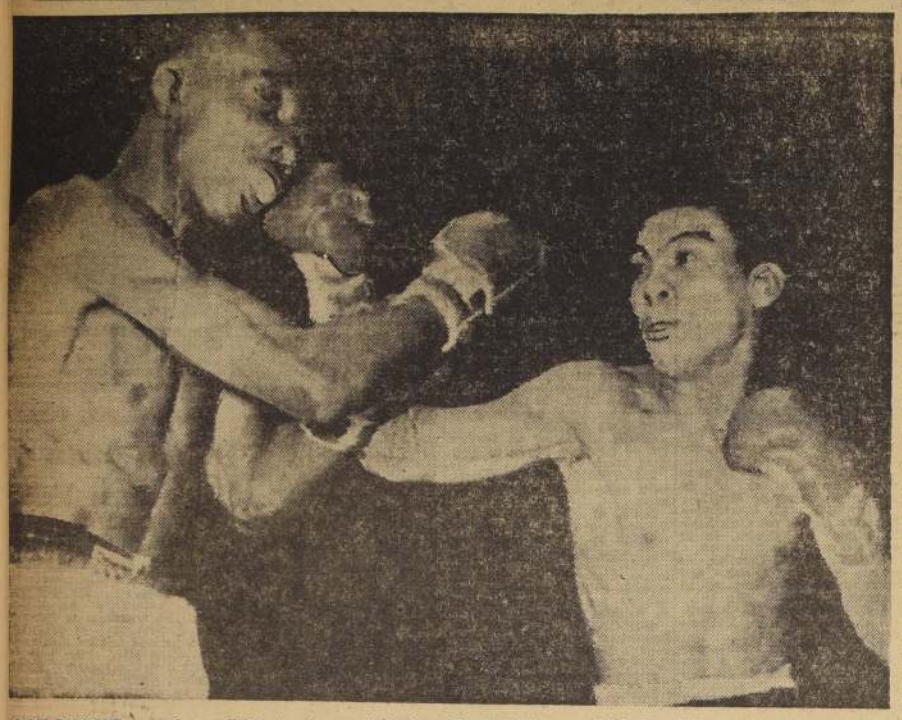

ANDY SADDLER, campeón mundial de los pluma, a la izquierda en el grabado, recibe un neto derechazo a un pómulo, de parte del filipino Flash Elorde, en el bullado match que estos púgiles sostuvieron recientemente en San Francisco, y que ganó —en discutido fallo—, por K. O. T., al 13.o round, el moreno monarca norteamericano. Este combate se caracterizó por las muchas artimañas que usó Saddler para salir victorioso y retener el título. — (RADIOFOTO UNITED PRESS).

EN MEDIO DE UN ESCANDALO SADDLER RETUVO SU TITULO

SAN FRANCISCO. — (UP). — Andy Saddler, en una pelea sucia como le es característico, empezó su séptimo año como campeón mundial de peso pluma mientras indignados aficionados que presenciaron su triunfo de anoche por decisión técnica en el décimotercer round sobre el filipino Gabriel "Flash" Elorde le abucheaban en masa.

El referee Ray Flores tuvo que suspender el combate por una gran ventaja que Saddler había abierto a su retador encima del ojo izquierdo, de la que manaba abundante sangre que obstaculizaba la vista del vencido.

Tan pronto como se terminó la pelea, la centralilla telefónica del "Show Palace", donde había tenido lugar, se vio congestionada por las llamadas telefónicas, la mayor parte de larga distancia, de los que habían visto el encuentro en televisión, protestando de la ferocidad táctica del campeón.

El referee y el médico de la Comisión de Boxeo, doctor Robert Laddon, estuvieron de acuerdo en suspender la pelea en el décimotercer asalto después de discutir vivamente entre el undécimo y el duodécimo si debían permitir que continuase Flores ya había interrumpido el combate en el décimo y el undécimo para que el médico examinase la herida de Elorde.

Saddler llevaba ventaja en las tarjetas de los dos jueces y el árbitro cuando la pelea se suspendió a los 59 segundos del décimotercer round en medio de un gran escándalo del público, que había acudido a la arena esperando, al parecer, que Saddler perdiera su título, y que se indignó con su feo estilo.

Mientras los tres funcionarios daban a Saddler 67 puntos contra 65, el margen que el campeón tenía en la tarjeta de la United Press no era tan estrecho: 66-64.

Saddler pesó 126 libras (57.153 kilos), y Elorde, 125 libras (56.700 kilos).

La victoria de Saddler constituyó la revancha de la pelea a 10 rounds que Elorde ganó a aquél en Manila el verano pasado en la excursión que hizo por Oriente.

El encuentro, que empezó con lentitud, se hizo muy sangriento a partir del quinto round. Elorde, que pesó gran parte de la noche tratando de mantener la cara lejos del alcance de la cabeza de Saddler, con la que le golpeó constantemente, empezó a sangrar por la boca en aquel asalto. El campeón también sangró por la nariz.

BOXEO al día

SE ENCUENTRA en Chile Cirilo Gil, campeón argentino de peso welter. El estilista mendocino, reciente vencedor de Oscar Pita, ha venido a pasar unas vacaciones. Ahora se encuentra en Viña del Mar, balneario donde permanecerá varios días, para regresar luego a Santiago. Aunque el excelente pugilista está momentaneamente alejado de toda actividad pugilística, tras un año intenso, donde entre otros rivales, enfrentó a Kid Gavilán, sería interesante que los promotores locales le hicieran algún ofrecimiento. Gil, es uno de los valores más completos que posee hoy en día el pugilismo argentino y una presentación suya en el Caupolicán, daría margen a una exhibición de calidad.

NO HAY DUDA que Ray Robinson es la figura más interesante que ha dado el pugilismo en 10 años. Ahora que volvió a apoderarse de la corona de campeón del mundo de la categoría medianos, su nombre surge a diario en la primera página de la actualidad deportiva universal. Desde San Francisco, se dice ahora que Sid Flaherty, manager del ex campeón Carl Bobo Olson, pedirá a la Comisión Atlética de Nueva York, que incluya a Robinson en la lista negra, por no cumplir con su compromiso de dar el desquite a Olson, antes del 15 de marzo, según el convenio firmado para el match, donde el negro lo despojó del cetro. Ese convenio estipulaba que Robinson se comprometía a dar la revancha en un plazo de 90 días, empero, el campeón comunicó al Club Internacional que no podrá combatir con Olson el 24 de febrero, sugiriendo que la pelea se celebrará en el mes de junio. De ahí proviene todo el enojo del manager de Olson. No tengo inconveniente alguno en pelear con Olson, a quien he vencido tres veces. Pero deben darme tiempo para ponerme en condiciones, porque al fin y al cabo no soy un jovencito: tengo 35 años de edad".

YA EMPRENDIO viaje a Gran Bretaña Kid Gavilán. Lo hizo desde Nueva York abordo del Queen Mary. El propósito que lo lleva a la capital de la niebla es un combate que sostendrá con el inglés Peter Waterman, el próximo 7 de febrero, bajo el patrocinio del famoso Jack Solomón. El ex campeón del mundo de peso welter de comienzo así a una campaña dirigida a recuperar la corona que en forma tan injusta le quitaran con Jhony Saxton.

HOUSTON, TEJAS. — (UP). — Paul Jorgenson, de Houston, fue declarado vencedor por puntos sobre el mexicano Lauro Salas, sexto en el ranking mundial de peso pluma, en una pelea realizada ante 6.000 espectadores, en el Sam Houston Coliseum.

El público protestó airadamente el fallo, por considerar que el ganador real había sido Salas.

Jorgenson subió al ring pesando 128 libras, y Salas 131.

El árbitro y uno de los jueces dieron el triunfo a Jorgenson, y para el otro juez el combate terminó en empate.

AUTOMOVILISMO

CARACAS, 19 (UP).— Mañana partirán para Buenos Aires los automovilistas venezolanos que intervendrán en el Gran Premio sobre 00 kilómetros.

os pilotos con Resende dos San, Julio Polo, Ramón López y rigue Muro; como delegados, jarán Jesús Reina Morales, y tonio Pizzalli. Irá también el ndidato, Omar Larra, como envío especial de "El Universal".

MONTECARLO, 19 (UP).— Doscientos setenta y dos automóviles iron hoy de París con destino esta ciudad para cumplir la última etapa del Rally de Montecarlo, la importante prueba anual de ularidad en que participan voces de numerosos países.

El primer coche —un Volkswagen dirigido por el suizo Willi Mo, — partió de la Plaza de la Ba lla, en París, a las 16,05 horas IT. Se calcula que los primeros llegar a Montecarlo lo harán el ves a la mañana temprano.

al arribar a París, los participantes manifestaron que la prueba había hecho difícil por la nieve, especialmente en Francia, Austria y Alemania Occidental. Fue esa causa que entre anoche esta tarde numerosos automóviles sufrieron accidentes, y 21 abandonaron, mientras que en el primer día sólo se habían retirado de prueba siete vehículos.

a etapa final entre París y Monacario, que debe cumplirse a velidad fija, es de 1.024 kilómetros. se desarrolla en parte por caos llenos de curvas en el macizo central de Francia; en el trayecto se han instalado numerosos tos de control. Sus dificultades aumentan, porque los volantes en cubrirla de noche.

BUENOS AIRES, 19 (UP).— Algunos corredores argentinos y extranjeros han probado los automóviles italianos que conducirán el domingo próximo en el Autódromo Municipal, como comienzo de la temporada internacional argentina. La carrera inaugural, para coches de la fórmula número uno, limitativamente italianos, valdrá tos para el campeonato internacional de carreras de 1956.

l mejor tiempo en el primer de pruebas, fué señalado por actual campeón del mundo, Juan nuel Fangio, que, al volante de Ferrari, invirtió un tiempo de minuto 43 segundos y siete décimos, con una velocidad media 125.819 kilómetros por hora.

a siguió otro argentino, Froilán González, sobre Maserati, con un uto 45 segundos y 3 décimos. continuación vienen Carlos dilteguy, argentino, con Mase, un minuto, 46 seg. 8 décimos; lling Moss, inglés, Maserati, 1 , 49 seg. 3 décimos; Luigi Musso italiano, Ferrari, 1 min., 51 seg. Sculati, Eugenio Castellotti, italiano, Ferrari, 1 min., 52 seg. y un mo; Peter Collins, inglés, Ferrari, 1 min., 53 seg. 6 décimos; Musso Landi, brasileño, Maserati, 1 min., 57 seg.; Gendebien, belga, Ferrari, 2 min., 3 seg. un mo.

Las pruebas oficiales para determinar el orden de salida se efectúan el sábado.

MONTECARLO, 19 (UP).— Los automovilistas franceses Jean Couliard y Robert Aumaitre, fue primer equipo que terminó hoy "Rally" automovilístico de Monaco, de 3.200 kilómetros de recorrido, al llegar a este ciudad a las 8 y cuarto de la mañana en un Alfa Romeo.

En tres etapas se hará la carrera Arica-Santiago

El lunes, a las 6 horas, se dirigirán a Arica los señores Antonio Muza y Luis Campos, presidente y tesorero, respectivamente, de la Asociación de Volantes de Chile, y Manuel Soza, gerente del Automóvil Club de Chile, quienes recorrerán la ruta de la prueba Arica-Santiago, que se hará en marzo próximo.

Los tres dirigentes antes nombrados, observarán el estado de los caminos y sostendrán entrevistas con las autoridades de la provincias nortinas con los jefes de Carabineros de Chile y con los ingenieros provinciales, a quienes informarán de los trabajos que se deben realizar, en aquellos tramos del camino donde existen deterioros que haga imposible el cruce para los volantes.

La carrera —según nos dijo Antonio Muza— abarcará tres etapas, a saber: Arica a Antofagasta, donde se dispondrá de un día de descanso; Antofagasta a La Serena, también con un día de reposo; y La Serena a Santiago, con neutralización parcial en La Calera, la que se aprovechará para el reagrupamiento de los participantes.

Esta tarde se reunirán las autoridades de la Asociación de Volantes y del Automóvil Club de Chile, a objeto de ultimar los detalles de viaje de los señores Muza, Campos y Soza.

CON DON MANUEL SOZA. — Entrevistado por LA NACION el gerente del Automóvil Club de Chile y presidente de la Comisión Deportiva de dicha entidad, señor Manuel Soza, nos declaró lo siguiente, respecto a la prueba: "Estimo que esta vez, el Gran Premio Arica-Santiago habrá de superar el brillo deportivo y técnico, a los anteriormente realizados. Ahora nuestros pilotos disponen de máquinas más rápidas y mejor preparadas, los caminos han mejorado un 50 por ciento y de consiguiente, los tiempos que se marquen en cada etapa habrán de ser superiores, en calidad, a los anteriormente logrados. Si contamos, como esperamos, con el concurso de las autoridades provinciales, departamentales y comunales, y con la valiosa ayuda del Cuerpo de Carabineros a lo largo del recorrido, la prueba habrá de constituir un acontecimiento."

MANUEL SOZA

ANTONIO MUZA

Fútbol en Serv. de Salud

Bajo los auspicios de la Sección Bienestar del Servicio Nacional de Salud, se está organizando el primer campeonato nacional de fútbol del personal de este Servicio, a objeto de fomentar el deporte a través de las zonas del país.

Este campeonato se efectuará en Santiago, habiéndose fijado como fecha los días 19 el 26 de febrero próximo.

Han prometido enviar equipos representativos las zonas hospitalarias de Arica, Iquique, Antofagasta, La Serena, Valparaíso, San Felipe, Talca, Concepción y Valdivia.

El equipo que resulte campeón en este torneo, recibirá el premio "Dirección General".

Conjuntamente con el desarrollo de este campeonato, se realizará un congreso deportivo para darle estructura definitiva a la "Federación de Deportes del Servicio Nacional de Salud", quien tendrá a su cargo la dirección de todos los ramos deportivos en este importante Servicio.

La Federación de Boxeo cita para esta noche

La secretaría de la Federación de Boxeo nos pide citar para esta noche al Teatro Caupolicán al personal técnico y de control que deberán intervenir en las funciones habituales con ocasión del programa boxeril profesional. Las personas citadas con este motivo son: Favio Achurra, Luis Aguirre, Alfonso Anfossi, Eduardo Aylwin, Patricio Burgos, Víctor Barros, Francisco Cabezas, Delmiro Contreras, Raúl Correa, Oscar Cuéllar y Manlio Fantini.

Sixto Tapia ganó la prueba interna del Ciclista Centenario

Sixto Tapia, seguido de Bruno Aliste, se adjudicaron los puestos de honor, en la competencia interna por carreteras organizada por el Club Ciclista Centenario, y que se definió en el tramo ida y regreso desde el kilómetro 8 del camino a Melipilla.

Tapia, vencedor absoluto de la prueba, empleó para el recorrido de 70 kilómetros, el buen tiempo de 1 hora 45 minutos, habiendo obtenido una ventaja de seis minutos sobre Aliste, su más cercano escoltador en la meta.

El resultado general de este evento pedalero en rutas, fue el siguiente: 1.o Sixto Tapia; 2.o Bruno Aliste; 3.o Francisco Aguirre, en

PERDIO CHALACO EN GUAYAQUIL

GUAYAQUIL. — (UP).— El equipo local Barcelona derrotó anoche al Atlético Chalaco, del Perú, por un gol a cero en un partido aburrido, especialmente en el primer tiempo.

En la segunda fracción se animó algo el partido. Durante este lapso, marcó el Barcelona el único tanto de la noche, a los 24 minutos, por obra de su extremo izquierdo Triviño, que había reemplazado a Salcedo.

El público salió descontento.

Los equipos se alinearon así:

A. CHALACO: Carpena; Rivera y Vega; Arcaspedi, Bartoli y Del Valle; Salas, Aguiar, Gambina, Muracco y Salazar.

BARCELONA: Anseldo; Jurado y Sánchez; Macías, Vargas y Alume; Salcedo, Centos, Chuchuca, Matute y Canarte.

Arbitró Leonardo Hidalgo.

Ramón Sandoval corrió los 800 metros en 1'53"8, sobre una pista barrosa

Otros buenos resultados del torneo entre la Asoc. Concepción y el Atlético Santiago, realizado el domingo.

El 1'53.8", en que Ramón Sandoval corrió el domingo los 800 metros planos, fue el mejor registro del torneo que se realizó en el Estadio Puchacay de Concepción, entre la selección de esa ciudad y el Atlético Santiago.

También se lograron otros resultados como los 57.82 metros, de Janys Stenszeniecka, con la jabalina, y los 48.61 metros de Alejandro Díaz, en martillo, que son destacables por haberse competido sobre un terreno barroso e inadecuado por las recientes lluvias. En igual forma se encontraba la pista de carreras, lo que no fue obstáculo serio para el entusiasmo de los competidores, como asimismo para poner de relieve el halagador repunte del atletismo penquista, que ahora cuenta con varios especialistas de méritos, y que vendrán a entrenar a Santiago como preseleccionados.

LA MARCA DE SANDOVAL. — En realidad que este 1'53.8", resulta magnífico, en las condiciones en que se encontraba el piso, demostrando el recordman sudamericano de los 800 metros que se está acercando a sus mejores condiciones. El domingo se le vio suelto y armónico en su firme acción, después de tomar la iniciativa desde el pique inicial, seguido por los buenos locales, Luis Saavedra y Enrique Chávez, que por su parte —especialmente el primero— dejaron buena impresión, sentando 1'57.8" y 2'06.7".

El tiempo del atleta metropolitano debió ser entonces apreciablemente menor en pista normal; tal vez bajo el 1'52 6/10 o algo menos, que sólo él puede obtener en Sudamérica.

OTROS RESULTADOS. — Ya nos referimos al dardo y al martillo. Cabe también señalar los 51.3" del mismo Sandoval en los 400 metros, en que Chávez registró 51.6", marca inferior a las de unas semanas atrás, bajo 50"; los 58.5" del entusiasta Hugo Sepúlveda, de Concepción, en las vallas bajas; el 1.71 metros del joven Emilio Leontic, de Santiago, en salto alto; los promisorios 36.62 metros, del penquista Ramón Schutz, en disco. Wladimiro Leighton, se impuso en los 100 metros, aunque con sólo 11.8" sobre la pista reabandiza en largo con 6.47 metros y en triple, con 12.53 metros. Otros ganadores del interesante torneo fueron: Carlos Witting, con 16.5" para los 110 metros vallas; Fernando Morales, con 12.91 metros, en bala, que son sólo regulares para sus medios físicos; José Infante, 3.40 metros, en garrocha, ausente el local Gonzalo Rojas; Luis Saavedra, con 4'13" para los 1.500 metros; Patricio Letelier, que corrió los 200 metros en 23.4"; Bernardo Maldonado, los 3.000 metros steeplechase, en 10'33", y Emiliano Fonseca, reaparecíendo, los 5.000 metros, en 15'48.5", con holgura. La posta de 400 metros fue ganada, en emotiva lucha, por el Atlético Santiago, en 3'32.4".

LAS DAMAS. — María de Keitel volviendo al foso del disco, llegó a 27.37 metros, y, finalmente, en los 80 metros damas, se impuso la vivaz Marily Molacn, de Concepción con 11.2".

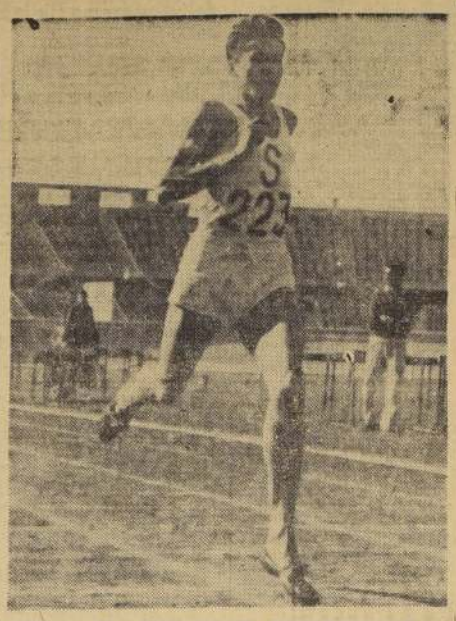

VUELVE EL RECORDMAN SUDAMERICANO. — Ramón Sandoval, el excelente medio fondista chileno, que detenta la marca continental de los 800 metros (1'50.9"), y que el domingo corrió la distancia en sugestivos 1'53.8", que son destacables, tanto por haberlos logrado sobre una pista barrosa y pesada, como porque demuestran el eficiente estado de preparación que ya ha alcanzado, en el trabajo para integrar el equipo que actuará en el próximo Sudamericano de Santiago, de abril de 1956, en el que Sandoval debe constituirse nuevamente en figura de atracción.

Jugadores de la U. T. contrató S. Morning

Las autoridades de Santiago Morning anunciaron ayer que habían llegado a pleno acuerdo sobre la contratación de Fernando Rodríguez, alero derecho, y Carlos Pérez, beck centro, que pertenecían al Club Deportivo de la Universidad Técnica.

Festival futbolístico en cancha de Ferro

Habrá el domingo, organizado por Asociación Deportiva San Eugenio

La Asociación Deportiva San Eugenio, ha organizado para el domingo próximo, en el Estadio Ferrobadminton, un interesante festival futbolístico, en el que tomarán parte numerosos equipos campeones de asociaciones comunales y seleccionados juveniles de la capital.

El programa que se ha confeccionado para esta reunión, cuyo producido irá a beneficio del Cuerpo de Árbitros de la Asociación San Eugenio, es el siguiente:

EN LA MAÑANA. — 9.30 horas: preliminar: Atlético Nóbel con Chafarcillo, 2.o equipos; 10.30 horas: semifondo: Seleccionado Juvenil Sudamérica con Seleccionado Juvenil P. Aguirre Cerda; 11.30 horas: Chafarcillo, vicecampeón Bolpar, con Cultural Antofagasta, campeón Asociación San Eugenio 1954.

EN LA TARDE. — 14.30 horas: preliminar: Maina Hermanos, vicecampeón Asociación Maipú, con Juventud Comercial, vicecampeón Asociación San Vicente; 15.30 horas: preliminar: Mirasol, vicecampeón Asociación Vitacura, con Valdivia, vicecampeón Asociación La Granja; 16.30 horas: semifondo: Luis Morales, Asociación Maipú 3.er puesto, con Juventud Siria, campeón Asociación San Eugenio 1955; 18 horas: Ariarte Hermanos, campeón Asociación San Eugenio 1955; mania, campeón Asociación San Miguel.

Entre todas estas instituciones, se disputarán valiosos trofeos.

LANZO 48,61 METROS. — Alejandro Díaz, cumplió otra de las actuaciones de relieve del torneo entre penquistas y metropolitanos, realizado en el Estadio de Puchacay, el domingo, al lanzar 48.61 metros, en un foso afectado por la reciente lluvia que malograba una mejor expedición.

POR LOS BARRIOS Y COMUNAS

DEPORTIVO Mirasol jugará el domingo con el Club San Joaquín, campeón de la Liga Daniel Palma, con tres equipos, a las 14 horas, en el Estadio San Eugenio.

DEPORTIVO Santa María de la Florida inició sus actividades de 1956, enfrentando con tres equipos al Club Liberty. Con el tercero empató a 0; con el segundo ganó 3-0, con el primero empató a 1 gol. El primer team de Santa María, formó así: Urtubia; Astorga y Morales; Mardones, Guerrero y Peñalillo; Fuentes, D. González, Alegría, E. González y Valenzuela.

MAÑANA a las 15 horas, en las canchas de Alameda 4788, se jugarán los siguientes encuentros de partidos: Cuarta Zona con Segunda Zona, torneo de la Liga Municipal; Defensa, con Galvanometal; Sofibán, con Williamson Balfour; Maestranza Velásquez, con Sindelén y Eric Kingdon Nueva York.

LA ASOCIACION de Básquetbol, Cuarta Comuna, cita para el miércoles 25, a las 21.30 horas, en Alameda 1812, a los delegados de los siguientes clubes: Francisco Arellano, Javiera Carrera, Flecha, Hacón, Población Edwards, Laboratorio Chile, José T. Medina, Walter Moller, Primavera y Jadrán.

SE FUSIONARON los clubes Carlos Moreno y Talleres Maqueira, denominándose actualmente Unión Deportiva, la cual desarrollará sus actividades en fútbol y rayuela, en la cancha Hospital del Salvador. Cuenta con tres teams adultos y uno infantil y tres equipos de rayuela. Directorio: presidente, Guillermo Muñoz; vicepresidente, Héctor Maureira; tesorero, Germán Ibarra; pro-tesorero, Alfonso Valverde; secretario, Raúl Riquelme; pro-secretario, Sergio Quintana y directores, Enrique Caballero, Daniel Murillo y Lautaro Moreno.

CON MOTIVO de la celebración del día del Roto Chileno, el Club Deportivo Bulnes, ha organizado un circuito pedestre, que se hará hoy a las 20 horas. El recorrido de la prueba, será el siguiente: partida desde Bulnes 741, secretaría de la entidad, San Pablo, Matucana, Santo Domingo a Bulnes.

EL NUEVO directorio del Deportivo Cruz del Sur, está integrado por los señores Mauricio González, presidente; Sergio Uribe, vicepresidente; Ismael Díaz, tesorero; Domingo Pacheco, pro-tesorero; Luis Díaz, secretario; Vicente Miranda, pro-secretario; y René Seguel, Luis Olmedo, Rubén González y Héctor Lobos y María Molina de Seguel, directores.

EL CLUB River Plate, hará un festival de fútbol el domingo, por la tarde, en las canchas del Estadio Municipal de Providencia.

DEPORTIVO, Los Amigos efectuará una velada cultural y baile, mañana a las 21.30 horas, en calle Natanlei 1912.

EN UN MATCH amistoso de fútbol, el Deportivo Dinca, venció 2-0 al Club Renca. Los goles fueron marcados, por Juan Millas.

DEPORTIVO Juventud Rica se impuso con 3 equipos al Club O'Higgins; el primero venció 3-1; el segundo, por 5-0 y el tercero, por 1-0.

LA POSICION actual de las candidatas a reina de la simpatía del Club Unión Cerrillos es la siguiente: 1.a Graciela Aravena, 6.000 votos; 2.a, Ermelinda Vásquez, con 5.900 votos. El último escrutinio se efectuará el domingo próximo.

DEPORTIVO Furia Alba se trasladará el domingo a Algarrobal de Colina, donde actuará en fútbol frente al Deportivo Algarrobal, con tres teams.

ATLETICO estudiantil, de la Comuna de Ñuñoa, venció en fútbol al Deportivo Los Bombelmos, por 3 a 1. El cuadro ganador formó así: Cosmos: Fajuri y Gatica, Palma, García Venegas, y Cuadra; Yanten, Ituarte, Silva y Flores.

EL CLUB BANDERA Atlético, se trasladará el domingo a Curicó, para enfrentar, con tres equipos, al Deportivo San Vicente. La delegación de Bandera Atlético, partirá a las 13 horas, desde calle Cinco de Abril 3450.

DEPORTIVO, Banfield de Yungay, celebra hoy su 16.o aniversario. Fecha que lo sorprende en buen pié de organización y desplegando una intensa actividad en las diferentes especialidades. A las 21 horas, en su local de Sotomayor 655, efectuará una velada cultural y baile, acto en el cual procederá a repartir los premios a los dirigentes y jugadores que mejor actuación cumplieron en 1955.

EL DOMINGO, en el Estadio de Talagante, se efectuará un festival de fútbol organizado, por el Club de Deportes Invasa, cuyo primer equipo enfrentará en el match de fondo, al Club Lautaro de Buin.

EL 33.o ANIVERSARIO DEL CLUB DEPORTIVO NACIONAL

Trayectoria institucional de esta entidad.— Camping de Algarrobo y sus refugios en Farellones y Laguna del Maule.— Programa oficial de festejos.

CON UN GRAN almuerzo en el Camping de Algarrobo, celebrarán los socios del Club Deportivo Nacional, su 33.o aniversario. Esta institución ha cultivado tesoneramente distintas ramas del deporte. En su primer tiempo, se inició con el excursionismo y básquetbol femenino, para ir poco a poco abarcando todas las prácticas, hasta tener actualmente una dotación de 900 socios, que distribuyen sus actividades en cuatro grandes sedes del deporte. Estas son: Algarrobo, Farellones, Laguna del Maule y la sede central en Santiago.

En Algarrobo mantiene el Club Deportivo Nacional, un camping, magníficamente dotado de toda clase de elementos, para la práctica de la natación, volley-ball, yatching y sitio de descanso y veraneo para sus socios y familias, con cabinas independientes, juegos infantiles, profesoras de enseñanzas adecuada a los niños, profesores de natación y varios deportes más, y con un casino amplísimo, que causa la mejor impresión a los visitantes, por su disciplina y organización.

De este modo, el veraneo de sus socios resulta no sólo ameno por la convivencia y práctica de deportes, sino a bajo costo, pues los tarifados son sumamente moderados y ajustados a una realidad a todas luces conveniente para los socios y sus familias.

En Farellones, en donde se vuelcan las actividades deportivas de los socios durante el invierno, tiene el Club Deportivo Nacional, un refugio muy bien instalado y dotado de toda clase de elementos, para la práctica del sky, tobogán y otros entretenimientos. Existen aquí profesores que enseñan a los socios novatos, como adiestrarse en la práctica de sky, y de alta montaña, pues también se hace andinismo y se ejercitan a los niños para que se familiarizan con la montaña.

En Laguna del Maule, uno de los sitios más hermosos de turismo, el Club Deportivo Nacional, acaba de levantar un refugio para su rama de Pesca y Caza. Ha sido una obra de gran esfuerzo y que es el punto de partida de una intensa campaña de adiestramiento de los socios de esta rama, en materia de pesca. Lugar de singular belleza, permitirá a los socios alojar con comodidades, tener sus accesorios de pesca, a la mano y asegurarse una atención eficiente. Es conocida la riqueza de la pesca en la Laguna del Maule y la directiva del Club, se preocupa de cooperar con las autoridades para mantener la buena conservación y aumento de la fauna de la Laguna.

En Santiago, en la sede social de Lord Cochrane 165, existe un ampliísimo local, en el que aparte de sus instalaciones propias de una sede central, cuenta con canchas de básquetbol, pimpón, y los más variados entretenimientos.

Estas tres sedes del deporte, son propiedad y forman patrimonio del Club Deportivo, que ha invertido en ellas, más de cincuenta millones de pesos, y que cuida de la más esmerada conservación. Aspecto simpático de esta institución, es que desde el grupo fundador, hace ya 33 años, han conservado la tradición de inscribirse y de incorporarse a la vida activa del deporte, los hijos y nietos. De tal modo, hay tres y cuatro generaciones de socios, que han desarrollado larga jornada de vida deportiva y social.

El Club Deportivo Nacional, tiene una revista que es el nexo permanente con todos sus socios. Es "Acción", y se edita bimensualmente, con nutrido material deportivo, literario y técnico.

DIRECTIVA.— La actual directiva del Club, está formada por: presidente, don Alfonso Casanova Dighiero; vicepresidente, don Nemo Castelli; tesorero, don Luis Pacheco; secretario, don Ernesto Jara; protesorero, don Duberlin Ariamendi; prosecretario, don René Zavala.

La intensa actividad femenina en distintos aspectos del deporte, ha hecho necesario una sección especial, que preside la señora Fléride Valdivieso de Deramond, entusiasta y activa dirigente.

La festividad del aniversario, a celebrarse —como dijimos—, en el Camping de Algarrobo, el próximo domingo 22, promete tener el lucimiento y entusiasmo de años anteriores.

Tirado: "El equipo debe y tiene que agrandarse"

Justo a las 15.15 horas despegó, desde la losa de Los Cerrillos, el cuadrimotor DC-6 de LAN-CHILE, que en su vuelo 103, comandado por Vicente Vaijalo, hermano del crack de Colo Colo, Antonio Vaijalo, y como auxiliar la simpática Marta Llaguno, conducía a bordo a las 30 personas que componen la delegación chilena que participará en el Campeonato Sudamericano Extra de Fútbol, de Montevideo, a iniciarse mañana en esa capital, con el match de Uruguay con Paraguay.

AJETREO. — Hora y media antes que partiera el vuelo de la LAN numeroso público y aficionados, llegaron hasta el aeropuerto de Los Cerrillos para dar su despedida a los muchachos que vestirán la casaca roja, pantalón azul y medias blancas, uniforme oficial del fútbol chileno en tan importante justa. Los familiares formaron muchos grupos alrededor de los cracks. Algunos de los que se quedaron estaban con las caras largas, tristes ante la partida de sus amigos. Las esposas no se apartaban de los que se ausentaran por 25 días, en tanto que los niños se mantenían en los brazos de sus "papis". Allá estaba José Fernández con su señora esposa, y Carlitos José de 3 años de edad; más acá, Ramiro Cortés, despidiéndose a cada rato de la pequeña Mónica, y Carlos Espinoza, el arquero de Everton, le hacía gracias a Vivian.

VINO Y LECHE. — Mientras se llenaban las formalidades de rigor para la partida de los viajeros, Rafael Salazar se preocupaba de hacer embarcar tres cajones de vino tinto y blanco y 3 cajones de leche condensada. También llevan frutas, glucosa y antibióticos, todo dispuesto por el médico del equipo, doctor Ercole.

72 MILLONES. — Como en otras ocasiones, esta vez el seguro de vida de cada uno de los cracks, del entrenador y del kinesiólogo, alcanza a $ 3.000.000, o sea, la póliza llega a un total de 72 millones de pesos.

JUAN PINTO DURAN. — El presidente de la delegación, Juan Pinto Durán, nos hizo la siguiente declaración: "Llevamos lo mejor de que disponemos por el momento. Hasta el último instante quisimos que nos acompaña Jorge Robledo, pero mantuvo su excusa, manifestándole a Tirado que estaba saturado de fútbol y que quería descansar. Adelantó que tampoco quería ir a México. En fin, qué le vamos a hacer. Creo que este torneo será uno de los más difíciles; pero esperamos superarnos para dejar bien puesto los prestigios del deporte nacional. Ojalá nos acompañe un poco la buena suerte. En el Congreso defenderemos las posiciones alcanzadas por el fútbol chileno tanto en la Confederación como en la FIFA; asimismo haremos la mejor defensa de los intereses de la Confederación en sus relaciones económicas y deportivas con la FIFA. Por favor, anuncien, también, que Chile no hará reclamo alguno sobre el fixture fijado por la entidad uruguaya, manteniendo así el principio de que no se puede interferir, cuanto disponga en este aspecto, la entidad que controla y organiza el torneo."

DOCTOR JOSE ERCOLE. — Nos dijo: "Bien, muy bien se encuentra el estado sanitario de los miembros del equipo. La excepción está en Jaime Ramírez, quien se halla bajo su peso. A los que cargaremos la mano para hacerlos perder algunos kilos, son a José Fernández y Sergio Espinoza".

LUIS TIRADO. — Al igual que los jugadores, el competente coach de la selección vestía un palmbeach de color café. Estaba rodeado de sus familiares y amigos que no lo dejaban un momento solo. Nos declaró: "Estimo que el equipo debe y tiene que agrandarse. Trataremos de hacer un buen papel. Es el campeonato más difícil de cuantos ha concurrido la selección nacional, más ahora que lleva a cuestas el título de vicecampeón sudamericano, y por la calidad misma de los adversarios. El fixture es duro para nosotros. Desde el debut con Brasil, un rival grande, hasta el último partido, con Paraguay, todos son lances bravos. Con todo, creo que estaremos en la pelea por el tercer lugar junto a Uruguay y Perú. El 2.o puesto puede ser para Brasil, en tanto que el título es casi seguro que quedará en poder de Argentina. Ese es mi pronóstico...".

MANUEL ALVAREZ. — Capitán del equipo, declaró: "Nos esforzaremos por cumplir lo mejor que podamos, con la responsabilidad de defender los colores de nuestro deporte. Todos los rivales son guapos, pero a veces también caen los grandes. Confiamos en que sabremos superarnos".

MANUEL MUNOZ. — El popular crack, correctísimo con el traje café, fue asediado por sus familiares, amigos e hinchas. Todos le pidieron goles y más goles. Lo mismo ocurrió con Enrique Hormazábal y René Meléndez, quien, al despedirnos, prometió "golear" a los rivales. Ojalá...

¡RETIREN LA ESCALERA!. — Ya en la hora de la partida, a las 15.15 horas en punto, un funcionario de LAN dispuso el retiro de la escalera incrustada a la portezuela del avión. El último en subir fue el delegado Patricio Vildósola, quien no interrumpía nunca sus declaraciones a una radio local.

Pronto rugieron los 4 motores y, de inmediato, aflorazon los pañuelos blancos desde las terrazas del aeropuerto, para despedir a los muchachos. El cuadrimotor cruzó la pista por el costado norte, y, luego, como un cohete, tomó altura en demanda de Montevideo. Eran las 15.27 horas.

En los grabados, vemos, primeramente, a Enrique Hormazábal y René Meléndez, y más atrás a Carlos Espinoza que van camino al recinto aduanero; en seguida, Ramiro Cortés se despide de Mónica; a continuación, Carlos Weist, gerente de Colo Colo, hace las últimas recomendaciones a sus "boys" Muñoz y Hormazábal; después, la señora Teresa de Fernández y el insider de Palestino sostienen en brazos al pequeño Carlos José; y, finalmente, desde la portezuela del avión, saludan Manuel Alvarez, Manuel Muñoz, Carlos Tello y Leonel Sánchez.

LOS QUE PARTIERON

La nómina completa de la delegación que partió ayer a Montevideo, es la siguiente:

Presidente, Juan Pinto Durán; tesorero, Esteban Zolezzi; delegados, Patricio Vildósola y Héctor Bravo; médico, Dr. José Ercole; árbitro, Sergio Bustamante; entrenador, Luis Tirado; kinesiólogo, Carlos Ruz; jugadores: Misael Escuti, Carlos Espinoza, Rodolfo Almeyda, Luis Carmona, Isaac Carrasco, Manuel Alvarez, Carlos Huerta, Ramón Climent, Mario Ortiz, Ramiro Cortés, Carlos Cubillos, Sergio Goity, Jaime Ramírez, Braulio Musso, Enrique Hormazábal, José Fernández, René Meléndez, Sergio Espinoza, Manuel Muñoz, Carlos Tello, Leonel Sánchez y Guillermo Díaz.

También viajaron ayer el señor Manuel Bianchi Gundián, miembro del Comité Ejecutivo de la FIFA, que representará a la entidad máxima del fútbol mundial en el importante torneo; Carlos Dittborn, presidente de la Federación de Fútbol de Chile y de la Confederación Sudamericana de Fútbol, y Augusto Guijón, secretario de este último organismo.

La delegación completa se alojará en el Hotel L'Ermitage, en la Rambla de Pocitos, Montevideo.

Chilenos llegaron a Cortina D'Ambezzo

CORTINA D'AMPEZZO, 19 (UP). — El equipo de esquí que representará a Chile en los Juegos Olímpicos de Invierno, salió hoy para el Balneario de Montaña de Sestriere, para competir en un torneo allí, "debido a que la práctica con competencia es mejor", según declaró Arturo Hammeraley, jefe de la delegación.

Los chilenos llegaron aquí anoche y todos se encuentran bien. Hammeraley dijo que se había resuelto viajar a Sestriere, porque "unos pocos días de competencia activa en buenas condiciones, valen más que una semana de entrenamiento".

Delantal-Solera
LA SENSACION de las PLAYAS 1956

La prenda práctica y económica que cumple dos funciones.

Está hecha en tela de algodón de gran variedad de lindos estampados. Tallas del 44 al 50 al precio desde

$1290.-

VENDE MAS CASA GARCIA Y MAS BARATO
ALAMEDA esq. AVENIDA ESPAÑA
Reembolsos Casilla 3224
Compre con tranquilidad Ubique cómodamente su auto frente a nuestra casa.

Comienza esta noche el boxeo profesional.-

BONETTI, GRAN AMENAZA PARA SALVIA

UN COMBATE DE ENORME importancia es el que libra esta noche Sergio Salvia. Su rival, Américo Bonetti, está considerado como el tercer peso liviano argentino, muy cerca del campeón Alfredo Prada y del challenger Néstor Savino. Serán 10 asaltos de emoción, porque los dos son guapos y decididos. Digna apertura de la temporada del pugilismo rentado.

También en 10 rounds, Germán Pardo enfrenta a Enrique Cerón

Américo Bonetti, tercer liviano argentino, se presenta esta noche en el ring del Caupolicán, combatiendo 10 rounds con Sergio Salvia. Es el match principal de la reunión organizada por la Empresa Simonet De la Fuente, y con la cual da por iniciada la temporada de boxeo profesional del presente año.

Hace bastante tiempo que no actuaba en nuestro país un valor de la jerarquía de Bonetti. Su trayectoria lo señala como un adversario de gran riesgo para Salvia. En 26 combates, el recio peleador fué derrotado sólo en tres ocasiones: Alfredo Prada, Néstor Savino y Alfredo Maderaga, haciendo con el primero una lucha intensa y estrecha en disputa del título de campeón argentino. En su record se registran, también, empates con el propio Savino, con Olivieri, y victorias sobre figuras conocidas nuestras, como en el caso de Rafael Azuaga, a quien batió en dos oportunidades. Durante sus entrenamientos en el gimnasio de la calle San Francisco, Bonetti ha exhibido virtudes de peleador recio, de envergadura, de enorme eficacia en el ataque, principalmente, cuando se ubica en la media distancia. Luis Hernández, manager que lo dirigirá, nos ha dicho que Bonetti es el rival más serio que ha tenido hasta ahora Salvia y que el argentino es el mejor liviano que él ha visto en varios años.

Naturalmente que Antonio Fernández tiene fe también en su muchacho. El glorioso crack lo ha hecho trabajar con intensidad y Salvia se halla inmejorable. Lo hemos visto recio, enérgico, seguro, más aplomado, con ansias de pelear. Haciendo acuitir a los sparringa el poder de su pegada poco común en nombres de su división. Salvia atraviesa, en suma, por un momento muy favorable y la verdad es que Bonetti tendrá que hacer grandes cosas para ganarlo. Desde ya se puede anticipar una lucha dramática, porque los dos son guapos y no evitan los entreveros.

PARDO CON CERON. — Se consulta para esta noche en el ring de la calle San Diego otro encuentro a 10 asaltos, que tiene como gran atracción la presencia de Germán Pardo. El campeón de Chile de la categoría moscas se prepara para enfrentar próximamente a Pascual Pérez razón por la cual su manager Antonio Fernández le ha buscado varios encuentros previos, el primero de los cuales es el de hoy ante Enrique Cerón. Es, pues, un examen el que rendirá el excelente mosco y de ahí que su pelea asuma gran interés e importancia.

EL PROGRAMA. — El programa de esta noche consta, además de los dos encuentros de fondo a diez rounds, de cuatro preliminares a tres rounds a cargo de aficionados, pretendientes a ingresar al profesionalismo. Los encuentros fijados son los siguientes:

Claudio Jones con Jorge Quesada; Héctor Olivares con Víctor Cepeda; Roberto Luna con Julio Asenjo y Guillermo Ferrer con Juan Cerón. Estos pugilistas corresponden a las categorías gallo pluma, liviano y medio mediano, respectivamente.

LAS ENTRADAS. — Las entradas para esta noche se han fijado a los siguientes precios: ring-cuarenta primera, segunda y tercera filas setecientos pesos, demás filas quinientos pesos; anfiteatro doscientos cincuenta pesos y galería cien pesos.

EL "APAGON" DEL ESTADIO

$ 100.000 costará el Estadio Nacional, el apagón que durante 40 minutos, suspendió el desarrollo del partido entre Austria de Viena, y Colo Colo, en el que entonces se impusieron los albos por un "gol a cero".

En efecto, fuimos informados en la Administración de nuestro principal campo deportivo, que el serio accidente que parecía alcanzar molestas consecuencias, fué una contingencia fortuita, que nunca antes había ocurrido, y que obligará a las revisiones necesarias para evitar su repetición.

Estas revisiones se iniciaron ayer mismo, a las 7 horas, en delicado trabajo que están ejecutando el técnico del Estadio y los técnicos de la Compañía de Electricidad, y algunos creen que desembolso, que aunque aparece alado, en realidad no lo es.

El hecho que el Estadio entre en receso, permitirá efectuar debidamente los trabajos necesarios en la forma como lo desea la Administración.

¡BUENA SUERTE!.— Fueron las palabras con que Guillermo Ferrer (derecha), ex presidente de la Asociación Central de Fútbol, despidió, dándole un abrazo, a Juan Pinto Durán, presidente de la delegación que viajó ayer a Montevideo.

Futbolerías

SE ENCUENTRA hospitalizado en el Hospital San Borja, Sala San Jorge, cama 31, el jugador de Ferrobadminton Luis Ramos. El excelente mediocampista, una de las revelaciones de la temporada pasada, fue operado de apendicitis por el doctor Fernández y se restablece en forma segura.

—000—

CON LA ACEPTACION por parte de Brasil, del fixture del Campeonato, la Asociación Uruguaya, se encuentra ante un camino sin obstáculo, para dar comienzo y desarrollo al Sudamericano Extra de 1956. Paralelo a él, se realizará el Congreso de la Confederación Sudamericana de Fútbol, encabezado por el titular, Carlos Dittborn, de Chile. Sede de las sesiones del organismo máximo serán los salones del Jockey Club de Montevideo. Mañana es un día de gran fiesta en la capital oriental: se le da el vamos al torneo y nada menos con la intervención del anfitrión. El conjunto de Uruguay enfrenta a Paraguay en un match que desde ya se prevé intenso, porque chocarán dos guapos.

—000—

EL CAMBIO DE régimen presidencial en Argentina, ha traído cambios, también, en el fútbol transandino. Es así como la AFA, el organismo rector, ha sido intervenido. Y hay que celebrar que para esa función se haya designado a hombres del fútbol. Son los ex dirigentes Manuel M. Lavie y Daniel Pisciotti. Este último vino a Chile en varias ocasiones y se reveló siempre como un buen amigo nuestro. Los dos van ahora a Montevideo, encabezando la delegación del fútbol argentino asesorados por J. J. Russo, el gerente de la Asociación Argentina del Fútbol.

—000—

HA DADO FRUTOS ya el trabajo que desde hace tiempo venía realizando un grupo de deportistas sanbernardinos, a fin de conseguir nuevos rumbos y horizontes más amplios para Maestranza Central de San Bernardo. El club pasa a llamarse ahora San Bernardo Central, y con ello adquiere un tono más local, más propio de la región, congregando a su alrededor a todas las actividades de la ciudad vecina. Hernán Soudy, ha sido uno de los paladines de esta labor y a él se debe el gran éxito obtenido en la última asamblea donde estuvo "todo San Bernardo: Gobernador, Alcalde, Jefes Militares, representación parlamentaria de la zona, dirigentes, socios antiguos y muchos simpatizantes. Total de allí salió una unión completa con todo el mundo dispuesto a trabajar por la grandeza del club que puede llevar a la ciudad a un lugar preponderante en el fútbol nacional. Se designó un comité que tendrá a su cargo la realización de diversas iniciativas, y que integran: Hernán Fernández, el inolvidable arquero de U. Española, capitán Rozas, capitán de Carabineros Rebolledo, diputado Juan Acevedo, Pedro Fernández y varios más.

—000—

HIZO SU ULTIMA práctica el Seleccionado Argentino, que dirige Guillermo Estable. Consistió en un match entre los propios jugadores integrantes del plantel, divididos en azules y blancos. El triunfo correspondió a aquellos, estimados como titulares, por tres goles contra dos. El equipo campeón se encuentra concentrado en la Villa Olímpica de Ezeiza, de donde saldrá el sábado hacia Montevideo, para enfrentar el domingo a Perú. Como se sabe, Argentina irá a la capital uruguaya en ocasión de cada match, volviendo después a su punto de concentración.

Torneo de fútbol de revelaciones, en La Cisterna

EL DIRECTORIO de la Asociación de Fútbol de La Cisterna, ha organizado, para iniciarse el domingo próximo, un campeonato futbolístico de revelaciones, en el que participarán cuatro de los más destacados conjuntos santiaguinos en División de Honor. Este certámen proseguirá el miércoles 25, con encuentros nocturnos, el domingo, con partidos en la tarde y finalizará el domingo 5 de febrero.

Los encargados de dar brillo y poderío a este gran certámen, son los conjuntos de Palestino, Magallanes, Audax Italiano y Santiago Morning, quienes presentarán cuadros poderosos, formados a base de las mejores revelaciones, que defenderán este año el prestigio de cada uno de ellos.

Por otra parte el plantel de jugadores seleccionados de La Cisterna, se está preparando a full, pues tiene intenciones en esta ocasión, de finalizar entre los grandes.

El programa fijado, para la primera fecha es el que damos a continuación.

A primera hora, se cotejan, Audax Italiano y Selección Cisterna, lance señalado, para las 16.30 horas.

En el match de fondo actuarán, Magallanes, con Santiago Morning, encuentro que se iniciará a las 18 horas.

Palestino en esta primera fecha, no le corresponde jugar, por lo tanto descansará.

Inusitado entusiasmo está despertando en la Comuna y alrededores, esta fiesta cisterninа, ya que hacía varios años que no se llevaba a efecto un certámen de esta envergadura.

SIN NOVEDAD LLEGARON LOS CHILENOS A MONTEVIDEO

MONTEVIDEO, 19 — (UP). — La delegación chilena al Campeonato Sudamericano Extra de Fútbol que comenzará el sábado, llegó a las 20.54 horas, hora local.

Fue recibida por la Asociación Uruguaya de Fútbol y compatriotas.

Los dirigentes dijeron que el viaje había sido excelente, y que los jugadores venían animosos y entusiastas. Se trasladaron, inmediátamente, al hotel en que residirán, y mañana reiniciarán su entrenamiento.

Rivales busca club Cámara de Diputados

El Deportivo Cámara de Diputados, busca adversarios para actuar en fútbol, frente a equipos locales o de pueblos vecinos. Las bases se pueden solicitar a los señores Luis Peñaloza o Anselmo Pozo, de 10 a 12.30 y de 15 a 18.30 horas, fono 68151.

Dos records mundiales del italiano Pesenti

MILAN, 19 (UP). — El ciclista amateur italiano Guglielmo Pesenti, batió anoche aquí los records mundiales de los 200 y 500 metros en el velódromo del Palazzo Dello Sport.

El corredor empleó un segundo y cuatro quintos en los 200 metros, lo que representa una velocidad media de 81,016 kilómetros por hora. Mejoró en un quinto de segundo la marca anterior del francés F. Gaignard.

Este también posee la otra marca de 500 metros, batida igualmente por el italiano por tres décimos de segundo, con su tiempo de 26 segundos exactos, a una media de 60 kilómetros por hora.

Avisos Económicos

1 publicación, el palabra $ 4.—
2 a 9 publicaciones sucesivas, la palabra . . 3.60
10 a 89 publicaciones sucesivas, la palabra . . 3.20
90 o más publicaciones sucesivas, la palabra . . 2.80
AVISOS EN GUIA PROFESIONAL, la palabra 3.80
AVISOS JUDICIALES, la palabra . . . . 4.—
AVISOS ESPACIADOS 100% DE RECARGO
NOTA.— Devolvemos el valor de los avisos que se suspenden por haber el cliente conseguido su objetivo. Publicaciones ordenadas sólo para día domingo, $ 8 la palabra.

3) AIRE ACONDICIONADO.

SOCLIMA S. Carrasco SAC. Calefacción central, aire acondicionado, agua caliente. Exclusividad sistema Carrier Nuble 72. Teléfono 63038. (3) H/O C

5) ALHAJAS Y JOYAS.

ORO y cloruro extra fino preparo, refino, cualquier cantidad. 491858. (6) 22-1 P.

PLATA, monedas chilenas o extranjeras, pagamos mejores precios Weiss Banchero 84 interior «a» 82481 o 81855. (6) H/O C.

¡NOVIOS! Argollas oro 14 y 18 kilates; macizas, grabadas, desde 3.600 pesos par. San Diego 730. Relojería Sportman. (6) H/O. C.

ERLOJES, joyas, oro, boletos empeño, compro. San Antonio 40. (6) H/O C.

¡NOVIOS! Para argollas Fábrica Sostin, Nueva York 68. (6) H/O. C.

COMPRO oro, plata y joyas usadas. Alameda 846. (6) H/O. C.

15) ARTICULOS p. SEÑORAS

CARTERAS cocodrilo se transforman, teñidos y arreglos en general. Reparadora carteras "Carmen". Esmeralda 869, local 18-A. (15) 3-2 P.

21) AUTOS y CAM. VENDEN

VENDO camión Ford 1946, perfecto estado, trabajando. Consejo de Indias 1251, Ñuñoa. (21) 20-1 P.

VENDO Dodge 1939, neumáticos sin uso, taxi propio, patente paradero, con todos sus derechos. Listo para trabajar. Consejo de Indias 1251, Ñuñoa. (21) 20-1 P.

23) AUTOS Y REPUESTOS.

VIDRIOS inastillables, para automóviles. Entrega inmediata. Vidriería La Argentina. Diez de Julio 725. (23-b) H/O. C.

26) BELLEZAS Y PEINADOS

MARIA permanentes frías a domicilio. Compañía 2155, fono 87660. (26) 24-1 P.

27) BICICLETAS Y TRICICLOS.

CICLISTAS, neumáticos desde $ 1.200. Tubulares. Cámaras a 500. Precios de propaganda. Bascuñán 203. (27) 24-1 P.

30) CITACIONES VARIAS

PRIMERA COMPAÑIA DE BOMBEROS.— "Deber y Constancia".— Bomba Mapocho.— Cito a la Compañía a ejercicio para el viernes 26, a las 22 horas. Uniforme de trabajo. Punto de reunión: el cuartel.— El ayudante.
(30) 20-1 K.

SEPTIMA COMPAÑIA DE BOMBEROS "Honor y Patria".— De orden del capitán, cito a la Compañía a ejercicio para hoy viernes y mañana sábado, a las 17.30 horas: Reunión: en el Cuartel. Uniforme de trabajo.— El ayudante.
(30) 21-1 K.

NOVENA COMPAÑIA DE BOMBEROS.— "Deber y Abnegación".— De orden del capitán, cito a la Compañía a ejercicio para el viernes 20 del presente, a las 22 horas. Uniforme de trabajo. Punto de reunión; el cuartel.— El ayudante. (30) 20-1 K.

11a. COMPAGNIA POMPIERI. "POMPA Italia".— Giordine del Sig. direttore, convocasi la Compagnia a riunione ordinaria per venerdì 20, alle ore 20.30. Temario: rapporto delle commissioni revisatrici. Bilancio anno 1955. Movimento del fondi 4.o trimestre. Nómina membro onorario. Elezioni membri delle commissioni. Pratiche varie.— Il segretario.
(30) 20-1 K.

CUERPO DE BOMBEROS DE SUÑOA.— Cuarta Compañía.— "Centinelas del Pueblo y de la Patria".— Cito a la Compañía a ejercicio para el martes 24, a las 22 horas. Tenida uniforme de trabajo. Punto de reunión: Echeñique N.o 4444.— El ayudante. (30) 24-1 K.

SEGUNDA COMPAÑIA DE BOMBEROS de Ñuñoa.— "La Vida por la Humanidad".— Cito a la Compañía a ejercicio para el viernes 20, a las 22 horas. Tenida: uniforme de trabajo. Punto de reunión; el cuartel.— El ayudante. (30) 20-1 K.

33) COLEGIOS, INSTRUCCION

CAMISAS, cursos rápidos, vendemos máquinas Rouse 1305. (33) H/O C.

"SECRITURA máquina, taquigrafía, contabilidad, redacción, ortografía, secretarias comerciales, taquígrafas, dactilógrafas; cursos comercio, preparación comercial. Instituto Contabilidad, fundado 1922. Santo Domingo 1030. (33) 20-1 P.

EN VACACIONES, estudie modas, permanentes, dactilografía. "Instituto Moderno", Alameda 2263, Catedral 1257. (33) 21-1 P.

MODAS, corte y confección. Cursos rápidos. Profesora especialista. Alumnas confeccionan trajes primer mes. Clases diurnas, nocturnas. Diplomas válidos. Academia Nacional Corte y Confección Rosas 1353. (33) H/O C.

ACADEMIA corte confección "Santa Lucía". Especialidades enseñanza cursos rápidos: modas, moda infantil. Horarios a elección. Bordados a máquina. Cortador sastre. Enseñanza sastrería completa. Diplomas. Alumnas 36.

37.— CONSTRUCCION.

CONSTRUCTORES, roble todas dimensiones, venta productor. Precios más bajos de plaza. Huérfanos 1294, oficina 47, teléfono 85398. (37) 26-1 P.

VIDRIOS planos, sencillos, dobles, triples, catedral, cristal e inastillables, espejos. Importación directa. Jornada única. Vidriería "La Argentina", 10 de Julio 725, entre San Francisco y Santa Rosa. (37) H/O. C.

PUERTAS y ventanas, surtido completo en standard; Sucesos persianas de medida. Fábrica Record, San Diego 940. (37) 30-1 C.

DEMOLICION sino inglés, pino oregón, roble nuevo y usado, toda medida, Alamo, pilares, puertas, ventanas y toda clase materiales. Gran Avenida 6060. (37) 10-2 P.

PARA puertas, cortinas metálicas y de "Mallas", los más bajos precios, ofrece Rivadeneira; reparaciones rápidas domicilio, atiende provincias sin recargos. A. Prat 1446, teléfono 54074, casilla 5106. (37) 22-1 C.

NUEVA gran demolición, sino inglés, parquets, roble americano, nogales, lingues, puertas, ventanas, cajones, pino oregón, piso, cielo, sanitarios, puertas de fierro calle, gran reja jardín calle, estilo moderna y toda clase materiales. Pedro Valdivia 1012, fono 492046. (37) 10-2 P.

42) DOCUMENTOS EXTRAVIADOS

HABIENDOSE extraviado pólizas de Seguro de Vida, N.os 629, 12834, 41430, 56586 y 85399, de la Mutualidad de Carabineros de Chile, a nombre de Hermán Zamora Maldonado, quedan nulas por haberse dado aviso a la Mutualidad. (42) 22-1 P.

LETRAS por 20.000, 26.000, 40.000 pesos firmadas Leontina Ibacache, extraviadas, nulas. Devolverlas Esperanza 935. (42) 20-1 P.

LIBRETA del Banco del Estado de Chile, perteneciente a Waldo Celly, se ruega devolverla a Ureta Cox 920, San Miguel. (42) 23-1 P.

HABIENDOSE extraviado las pólizas N.os 28171, 99736, 102307, 120682, 130078, 73965, 49611 y 87763, de la Mutualidad de Carabineros, quedan nulas por el presente aviso. (42) 21-1 P.

HABIENDOSE extraviado letra girada por doña Alicia Vergara Paredes de Edwards, por la cantidad de $ 22.380 y aceptada por la firma "Por You" con vencimiento al 22 de diciembre de 1955, queda nula, por haberse dado el aviso correspondiente. (42) 20-1 P.

HABIENDOSE extraviado boleta garantía N.o 889, del Banco del Estado, Oficina Principal, Santiago, favor Dirección Pavimentación Urbana, por $ 24.000, queda nula, por haberse dado aviso correspondiente. (42) 20-1 P.

HABIENDOSE extraviado cheque A 1313841, girado por Colegio Abogados contra Banco Francés e Italiano, a la orden de Mercedes Covarrubias, por $ 17.884, queda sin valor, por haberse dado avisos legales. (42) 20-1 P.

HABIENDOSE extraviado libreta ahorros N.o 94711, de la Sucursal Bandera, queda nula, por haberse dado el aviso correspondiente. (42) 20-1 P.

QUEDA sin efecto talonario cheques 2606662/75, Banco Italiano. Se dio aviso correspondiente. (42) 20-1 P.

HABIENDOSE extraviado el cheque serie W, A. N.o 212390, del Banco Osorno y La Unión, por $ 50.000, girado a nombre de doña Ana Varela, queda nulo y se da el aviso correspondiente, conforme a la ley. (42) 20-1 P.

51) IMPRENTAS, GRABADOS

REVISTAS, libros, folletos, impresiones en colores, fotograbado. Talleres Gráficos LA NACION. Agustinas 1269, teléfono 82222.

55) JUDICIALES, LEGALES

EN SANTIAGO, A 17 DE ENERO DE 1956, y en presencia del Inspector del Trabajo señor Galvarino Villarroel Olguín, el Sindicato Profesional de Empleados de la Corporación de Radio de Chile S. A., ha elegido el siguiente directorio para el período 1956-57: Enrique Bravo Fernández, presidente; Ciro Ardiles Díaz, secretario; Arturo Verde Andrade, tesorero; Vicente Donoso Marcú, director; Jaime González Morris, director. (55) 21-1 P.

EXTRACTO DE ESTATUTOS DE LA Sociedad Cooperativa de Consumos Sindelen Ltda.— Sociedad Cooperativa de Consumos Sindelen Ltda., en formación, constituida en Santiago con fecha 25 de septiembre de 1955, cuya acta fue reducida a escritura pública ante el notario de Santiago, señor Teodoro Urrutia Muñoz, con fecha 19 de noviembre de 1955. Está formada por 107 obreros y empleados de Santiago. Suscriben $ 339.400, dividido en 1.613 acciones de $ 200 cada una, las que se pagan con un 20 o|o al contado y el resto en la forma que acuerde el Consejo (ver estatutos). Domicilio: Santiago. Objeto: distribuir artículos de consumo. Duración: indefinida. Beneficios: 20 o|o fondo de reserva; 3 1|2 o|o fondo de educación, una parte para pago de intereses a las acciones pagadas no superior al 7 o|o anual; el saldo, en proporción a las operaciones canceladas por cada socio (ver estatutos). Autoridades provisionales: consejeros titulares, señores Alejandro Sepúlveda Lara, Marcial Herrera Gatica, Jorge Arayá Vega, Juan Castro Castro y Manuel Saavedra Bueno; suplentes al señor Guillermo Rahmann Zuleta. Suplentes, señores Manuel Morales Márquez, Raimundo Mena Vergara. Junta de vigilancia: titulares, señoras Ramón Cortés Poblete, Marcelino Bascur Venegas, Hernán Criscato Monsalve. Suplentes: Aladino Vargas Flores, Pedro Valdivia Miranda. Gerente, señor Jorge Stevenson Vilches. (55) 20-1 C.

EXTRACTO DE ESTATUTOS.— Sociedad Cooperativa de Consumos Femenina Ltda., en formación, constituida en Santiago el 5 de julio de 1955, cuya acta fue reducida a escritura pública ante el notario de Santiago, señor Roberto Arriagada Bruce, el 22 de diciembre de 1955. Está formada por 82 dueñas de casa de Santiago, que suscriben $ 82.000 dividido en 82 acciones de $ 1.000 c|u.; las que se pagan al contado. Domicilio: Santiago. Objeto: distribuir artículos de consumo. Duración: indefinida. Beneficios: 20 o|o fondo de reserva; una parte para pago de intereses a las acciones pagadas no superior al 7 o|o anual; el saldo, en proporción a las operaciones canceladas por cada socia. Autoridades provisionales: Consejeras titulares, señoras Ana P. de Garay, Rosa del Río de Gaete, Sara Zúñiga de González, Berta Díaz de Barrientos, María L. de Jorquera, Lidia Ch. de Lafontaine, Berta Ramírez de Sorich; consejeras suplentes: Clementina V. de Cohl, Graciela C. de Avilés, Elena M. de Labra. Junta de vigilancia: Octavia Villela Opazo, Teresa García Burr, Berta Lemus de Bertoni. Gerente provisional: Laura Núñez de Araya. (55) 20-1 P.

TRAJES SASTRES DAMAS
DE SU PARIENTE O ESPOSO DEJAMOS MARAVILLOSO
VIRADOS-ZURCIDOS INVISIBLES
TALLAS GRANDES A CHICAS
TAMBIEN DE HUASO LIMPIADOS
TENIDOS-ARREGLOS EN GENERAL
CADENA DE (M.R.)
CLINICA DE TRAJES
CLINICA MATRIZ
HUERFANOS 1424
SAN FRANCISCO 6
PRIMERA SUCURSAL

ESCRITORIOS
MODERNOS Y DE ESTILO
Gran variedad de estantes y archivadores
FACILIDADES DE PAGO
CASA DE REMATES
NICANOR MARTICORENA
Moneda 778

REVOLVERES
CALIBRE 22-7 TIROS
RAPIDO AUTOMATISMO MARCA SPEED $ 12000.-
REVOLVERES CALIBRE 22 5 TIROS $ 5.000.-
CREDITOS EN SANTIAGO REEMBOLSOS A PROVINCIAS
ARMERIA FRANCESA
SANTA ROSA 442

DICK TRACY

Por Chester Gould

TARZAN — 4463

PALACIO — Por Edgard Rice Burroughs

RAMONA

Por Lino Palacio

65) JUDICIALES Y LEGALES

TERCER JUZGADO DEL TRABAJO.— 3 de marzo, 11 horas, ante martillero suplente, Armando Malocco Contardi, efectuaráse remate especies embargadas ejecuciones seguidas por Servicio Seguro Social contra varios infractores, conforme detalle siguiente número 43811: Leonardo Lillo, radio Philips N.o 3452; N.o 43962, Cáceres & Cáceres, espejo biselado; N.o 43379, Vasco Ramírez Fuentealba, máquina escribir Underwood N.o 21666; N.o 44143, Luisa Pizarro González, radio Philips N.o 2942; N.o 43962, Violeta Castillo Andrade, pistola Máuser N.o 407694; N.o 44049, Raúl Covarrubias Sentenc, ocho sillas, una mesa cafés; N.o 43353, Joaquín Alvarez Cuevas, radio Philips N.o 2110.— Secretario. (94) 21-1 P.

62) MAQUINAS DE COSER

VENDO máquina Singer, de bobina, cinco cajones, perfecto estado. Bascuñán 1272. (62) 22-1 P.

73) MUSICA, PIANOS

SE VENDE trombón a pistón. Sta. Victoria 317. (73) 22-1 P.

76) NEGOCIOS VENDEN

FIAMBERIA, chancheria, cervoza, café. Irarrázaval 1779, casa teléfono, contratos, por viaje. 2.500.000 pesos, algo facilidades. (76) 22-1 P.

79) OCUPACIONES OFRECEN

a) Artes y oficios diversos

TAPICERO competente, necesito. Lira 604. (79-a) 20-1 P.

SE NECESITA garzona. Festivos y domingos libres. Tratar, San Borja 55. (79-a). 20-1 P.

NECESITAMOS rematador de plantas que sepa correr fierro, calzado fino de señora. Avenida Chillán 136, por Vivaceta, final cuadro 1700. (79-a) 22-1 P.

EMPLEADA todo servicio, necesitase, muy buen sueldo. Atender 3 personas. Exijase carnet y recomendaciones. Eduardo Castillo Velasco 2958 (Ñuñoa). (79-a) 22-1 P.

NECESITO buenas aparadoras para afuera, calzado señora. Netanziel 1470. (79-a) 29-1 P.

89) PROPIEDADES VENDEN

a)—Casas y chalets

1.550.000, vendo casa dos pisos independientes, 4 y 5 piezas, buen estado, muy central, especial para rentas. Tratar, Avenida Blanco Encalada 1969, su dueño. (89-a) 21-1 P.

b)—Quintas y sitios

CARTAGENA, vende sitio 12.50x25. Población Bellavista. Facilidades. Dueña, Coquimbo 1346. (89-g) 22-1 P.

92) RADIOS, FONOGRAFOS

TRANSFORMACION a tres velocidades todo tocadiscos.- Fono 80270. (92) 22-1 P.

AGENDA

SANTOS DE HOY — SEBASTIAN
MAÑANA — INES

EL TIEMPO

(Redactado a las 20 horas del día 19 de enero de 1956)

Buen tiempo, con nublados locales y parciales, se observó en todo el territorio. La cordillera central registró una nevada ligera.

APRECIACION GENERAL

Se espera que las condiciones atmosféricas permanezcan favorables en la mayor parte del país. La región de los canales experimentará un aumento de la nubosidad, pudiendo producirse algunas precipitaciones en el extremo austral.

ARICA A COQUIMBO: Bueno. Nublados parciales. Vientos del oeste y suroeste.

ACONCAGUA A MAULE: Bueno. Nublados parciales. Vientos moderados del suroeste.

CORDILLERA CENTRAL: Variable.

SUBLE A CHILOE: Bueno. Nublados parciales. Vientos del sur y suroeste.

GUAFO A EVANGELISTAS: Nublado. Probables precipitaciones en la parte sur. Vientos variables.

PUNTA ARENAS: Variable.

TERRITORIO ANTARTICO: Mal tiempo.

INFORMACIONES DE SANTIAGO

Temperatura del aire (día 18).— Máxima: 24.6 grados C, a las 16 horas.— Mínima: 9,1 grados C, a las 7 horas.

Humedad relativa del aire (día 18).— Máxima: 45 por ciento; a las 6 horas 15 minutos.— Mínima: 36 por ciento, a las 11 horas.

SOL (día 19).— Salida a las 5 horas 31 minutos.— Puesta a las 19 horas 53 minutos.

LUNA (día 19).— Salida a las 11 horas 56 minutos.— Puesta a las 23 horas 21 minutos.

FASE: Cuarto creciente el día 20.

TIEMPO PARA SANTIAGO

Bueno, algo nuboso.

GUIA DE URGENCIA

ASISTENCIA PUBLICA.— Central, San Francisco 85, fono 69191; Posta 2 (Manín-Chilóe), 50061; Posta 3 (Compañía-Chacabuco), 91011; Posta 4 (Irarrázaval-Villaseca), 43360; Posta Providencia (Manuel Montt 803), 45671; Posta San Miguel (Gran Avenida 8264), 81454; Posta La Cisterna (Esperanto 8113), fono 23, La Cisterna.

CARABINEROS.— Prefectura General, 60151; Radiopatrullas, 62261.

BOMBEROS.— Santiago, 61171; La Cisterna, 166; Ñuñoa, 46267; Quinta Normal, 90114; San Miguel, 83620.

TURNO DE FARMACIAS

DEL 15 AL 21 DE ENERO

Contador, Independencia 3694; Sevilla, Sevilla 1305; Santa María, Domingo Santa María 1140; Simón, Independencia 805; González, Pinto 1700; Hernández, El Salto 3027; Francesa, Buenos Aires 290; San Pablo, San Pablo 1796; Real, Ecomayor 699; Belgica, Mapocho 6063; Lo Franco, Carrascal 4598; Lourdes, San Pablo 4313; República, Avenida Bernardo O'Higgins 2298; Unión, Avenida Bernardo O'Higgins 3008; Ruiz, Bascuñán 1971; Iglesia, Avenida Bernardo O'Higgins 1707; Mayo, 21 de Mayo 709; Cóndor, San Diego 401; La República, Arturo Prat 1796; Rex, 18 de Julio 335; Sierra Bella, Sierra Bella 3333; Imperial, Población San Ramón 899; Libertad, Gran Avenida 3599; Carmen Mena, Carmen Mena 413; Ariegui, Gran Avenida 9303; Las Lilas, J. M. Infante 773; Las Condes, I. Goyenechea 3862; Lo Castillo, Fco. de Aguirre 4735; Prusia, J. M. Infante 1517; Brix, Los Aguilochos 3010; Irarrázaval, Irarrázaval 1864; Peñalolén, España 633.

NOTA.—De acuerdo con el artículo 61 del Reglamento de Farmacias, el turno nocturno es solamente para el despacho de recetas y el expendio de medicamentos de urgencia, y será atendido después de las 21 horas por la reilla correspondiente.

El Mejor HILO PARA COSER
EN CONOS UNITAS
INDUSTRIA DE HILOS
SAN DIEGO 1430-TEL 52683

Agencia de "La Nación"
ROBERTO CARRASCO ORTEGA
Arturo Prat 1561

ARGOLLAS
Oro 18 quilates. Surtido completo. Precios sin competencia.
CASA WEISS
142 - MAC-IVER - 142
Interior — Local 13

GUIA PROFESIONAL

ABOGADOS

ELIAS NEGHME RODRIGUEZ
Juicios del trabajo. Ahumada 131. Oficina 818. Fono 88387.
(GP) 30-1 C.

MANUEL CARTES
Nulidades matrimonio. Divorcios. Particiones. Huérfanos 1294, 64359.
(GP) H/O C.

AIDA SEPULVEDA
Toda clase de asuntos profesionales, especialmente cobranzas, cheques, letras, juicios trabajo, cuestiones matrimoniales. Atención provincias. Compañía 1291, oficina 201.
(GP) 16-1 P.

LAURA MULLER
RAQUEL QUEZADA
Cobranzas. Divorcios. Moneda 1197. Teléfono 80917.
(GP) 30-1 C.

DENTISTAS

CLINICA DENTAL "CENTRAL"
Pida su consulta, toda hora. Teléfono 85702. Trabajos urgentes. Protesis inmediata. Compañía 1068, oficina 1163.
(GP) H/O C.

CLINICA DENTAL DOCTOR FAIVOVICH
Dentaduras artificiales inmediatas. Cirugía. Radiografía. San Antonio 427. 7.o piso, oficina 711. Teléfono 397838.
(GP) H/O C.

Dr. MUSOZ MUJICA
Cirujano dentista. Protesis, puentes. Ahumada 312. Of. 717. Teléfono 67815.
(GP) H/O C.

Dra. GALLEGUILLOS
Cirujano dentista. Niños, adultos. Luis Beltrán 1686 (Ñuñoa).
(GP) H/O.

MATRONAS

TERESA SANTANDER
Salvador Sanfuentes 2141, frente a Brasil. Fono 65858.
(GP) 19-3 P.

SEÑORA PHERINY
Atiende enfermas provincias. Lord Cochrane 85.
(GP) 30-1 C.

SEÑORA MORAL
Egresó de Estados Unidos. Casos urgentes. Ultimos adelantos. Merced 268. Depto. 11
(GP) 20-1 C.

AZUCENA NAVEAS
Embarazos, partos. Arauco 1670-B.
(GP) 5-2-56 P.

MEDICOS

ABDELKARIM DAVIS
Señoras.
Ginecología, Sexalogía, Psiconeurosis. Consultas: 3-7. Huérfanos 2084.
(GP) 20-1.o P.

DOCTORA NAVARRETE
Partos y ginecología. Consultas de 16 a 19 horas. Vicuña Mackenna 215. Teléfono 35912.
(GP) H/O C.

Dr. GUTIERREZ
Vías urinarias, venéreas. Presidente Ríos 33, oficina 22. Alameda, entre San Francisco y Santa Rosa. 15-17 horas. Teléfono 397981.
(GP) 23-3 P.

Dr. GASTON RAMIREZ
Manuel Rodríguez 56. Fono 58823.
(GP) H/O C.

MEDICOS

CLINICA BERMAN
Victoria 1094, esquina San Diego. Teléfono 55060. MEDICINA GENERAL, cirugía, ginecología, piel, venéreas, ojos, oídos, nariz, garganta. RAYOS X, ultratermia, ultravioleta, nebulizaciones, inyecciones, curaciones.
(GP 20-1 C.

Dr. MARIN VIVADO
Ano, recto, hemorroides, várices. Agustinas 715, tercer piso, departamento 302. Teléfono 61910.
(GP) H/O C.

THOMPSON SCHWARZENBERG
Metabolismo, impotencia, obesidad, glándulas. Merced 486-A.
(GP) 13-2 56 P.

Dra. LUISA PACHECO PIZARRO
Medico cirujano. Señoras y niños. Consultas de 15 a 18 horas. Natalicl 415. Fono 80702.
(GP) H/O K.

Dr. CONSTANTINO CHUAQUI
Enfermedades nerviosas y mentales. Alcoholismo. Amunátegui 75. Tel. 63917. Consultas de 17.30 a 19.30.
(GP) H/O C.

GONDOS
Huesos, articulaciones, fracturas, reuma. Defectos caderas, pies. Phillips 16. 22351.
(GP) H/O C.

Dr. GORGEWSKY
Rayos X. Estómago, higado, bronconpulmonares, diabetes. Compañía 2211. (86859). 14 a 17 horas.
(GP) 27-1-56 P.

MEDICOS

DOCTOR GALLEGUILLOS
Rayos X, aparato digestivo, higado, corazón, pulmón. Consultas, 17-18 horas. Alameda 1175, departamento 730. Teléfono 74731. Fuera de hora: 86081.
(GP) H/O C.

Dr. MARCELO ZIMEND R.
Oculista Huérfanos 757, oficina 510 Horas: 16-18. Fonos: 397296-495477.
(GP) 8-2-56 P.

ISIDRO MARTINEZ
Ano, recto, colon. Valentín Letelier 1381. Depto. 805. 66861-492664.
(GP) 7-2-56 P.

PRACTICANTES

LUIS ALDUNATE
Curaciones, inyecciones, especialista vías urinarias previa indicación médica. Teatinos 248, fono 66828, cerca Hotel Carrera.

REYES
Se trasladó Lo Ovalle 936. Gran Avenida
(GP) 16-1.o P.

ESCOBAR
Tratamientos. Huérfanos 757. 86682.
(GP) 2-2-56 P.

LABORATORIOS DENTALES

"LABORATORIO RAPIDO"
Para unidaduras dentales o soldaduras finas en general. Pasaje Agustín Edwards 29, oficina 111, entrepiso. Entrada por Ahumada 313. Teléfono 61378.
(GP) H/O C.

EL LUNES SE INICIA "LA SEMANA ANIVERSARIO" DEL TEATRO OPERA

El lunes se cumplen tres años de existencia de la compañía de revistas que ocupa la sala del Opera. Allí, más de 70 artistas chilenos y extranjeros atraen el interés del público con sus actuaciones. Con este motivo se preparan funciones extraordinarias. En efecto cada día habrá un invitado de honor de los numerosos elementos que han desfilado por el escenario panorámico del Teatro Blum.

Cabe destacar que en esta compañía debutó el trío español Lucero Sol y Terramoto que tanto sonar sus castañuelas en Chile, público que los ha aplaudido entusiasmado.

Preparativos para la "Semana de la M-G-M" en los países de los cinco continentes

Cuando la Metro Goldwyn Mayer resolvió celebrar entre el 5 y 12 de febrero una Conferencia Global en Hollywood y organizar la "Semana MGM", que tiene por fin la exhibición de un programa de dicho estudio en todas las pantallas del mundo, no había seguridad de alcanzar un éxito completo. Sin embargo, cuando comenzaron a llegar las respuestas desde los diferentes países de los cinco continentes, la casa matriz de la MGM percibió grandes posibilidades de éxito para esta planeada "semana". Hablando figurativamente digamos que "el cachorro que se tenía agarrado por la cola, se convirtió en un león rugiente y formidable".

¡La respuesta entusiasta de los teatros del mundo ha sido enorme! A comienzos de enero, de las 38 oficinas de la MGM en Estados Unidos y en Canadá, habían confirmado que todas ellas en sus territorios se han comprometido exhibir programas de la Metro durante la "Semana".

Otras oficinas han informado haberse acercado a la meta en un porcentaje que varía entre el 50 y 99 o|o de las respectivas salas que operan en las áreas que atienden.

"FRUTOS SALVAJES" SIGUE EN EL PLAZA

La adolescencia tiene sus propios problemas, que a veces los adultos no conocen o no les interesa conocer. "Frutos Salvajes", una película realista, audaz y crude, ofrece en su argumento un panorama de la realidad que vive la juventud de hoy día, marcada por un destino, si se quiere, muy cruel.

El cine Plaza, continúa otra semana con "Frutos Salvajes", aplaudida por público y críticos, y que lleva en sus papeles centrales a Estela Blan y Georges Chamerat.

AUDAZ HISTORIA ES "FUEGO EN LA PIEL"

El dolor de dos enamorados, pasión que suscita en dos hombres la presencia constante de la misma mujer. Los celos que conducen el asesinato. Un pistolero en contra de aquella que encontró el amor. La lujuria desatada y una trama donde flota el recuerdo de un homicidio, son los elementos que se conjugan en la cinta "Fuego en la piel", que agrada para mayores de 18 años en el Marica en los cines Rex y Santa Lucía.

Gisele Pascal, Raymond Pellegrin y un reparto de primeras figuras de la pantalla francesa, animan el cinte, la más audaz de cuantas filmaciones se hayan filmado hasta ahora.

METRO
BANDERA 141 TELEF 83361
¡EXCLUSIVAMENTE!
3, 6.15 y 9.30 P. M.
ENTRADAS NUMERADAS EN VENTA
HOY 4.a SEMANA
EN COLORES CON METROSCOPE
LA ÚLTIMA VEZ QUE VI PARIS
ELIZABETH TAYLOR
VAN JOHNSON
WALTER PIDGEON
DONNA REED
UNA PELÍCULA M-G-M
SOLO P. MAYORES

HOY T. AUDITORIUM DE 12.45 A 24 HRS.
¡FUERTES EMOCIONES... TEMERARIAS AVENTURAS EN EL INFIERNO HELADO DEL ATLANTICO!
JOHN DEREK · WANDA HENDRIX
WALTER BRENNAN
RICHARD JAECKEL
TOM TULLY
EN
"EL MAR DE LOS BARCOS PERDIDOS"
"SEA OF LOST SHIPS"
(MAYORES Y MENORES)

RADIO - PROGRAMA DE HOY

CB 57 — AGRICULTURA
7.10 Audición Agrícola.
8.00 Desayuno en su Hogar.
9.30 Buenos Días Señora.
11.00 Heraldo Cinematográfico.
12.00 Comentarios Internac.
17.25 Caravana Infantil.
20.10 Sucesos Deportivos.
21.15 Los Cuatro Hermanos Silva.
21.45 Canciones Europeas.
23.00 Concierto.

CB 62 — LA REINA
7.00 Alegre Despertar.
8.00 La Marcha del Mundo.
9.00 Concierto Matinal.
13.30 Concierto de Gala.
14.30 San Mario Rivas.
16.00 Tardes Selectas.
19.15 La Hora del Rosario.
20.05 Márquele Preferencia.
21.00 Música Selecta hasta las 24.
24.00 Bailando con La Reina.

CB 66 — CHILENA
7.30 Noticiario.
8.30 Coma Más Gastando Menos.
10.00 Concierto Matinal.
12.00 Antiguos Temas de Jazz.
13.00 Concierto.
16.00 Ministerio de Educación.
18.00 Noticiario.
19.30 Bailables.
21.45 Alejandro Magnet.
0.10 Resumen Noticioso.

CB 70 — SANTIAGO
7.40 Boletín.
8.00 Y Sonó el Despertador.
8.30 Discos y Discófilos (1a.).
12.30 Salud, Dinero y Amor.
18.00 Club de Baile.
19.00 Discos y Discófilos (2a.).
20.30 Concierto.
22.00 Radioteatro U. Católica.
22.30 Concierto.
23.35 Música Popular.

CB 89 — BULNES
8.00 Informativo.
8.05 Concierto.
10.00 El Lado de Mar.
11.00 Selecciones.
12.00 Desfile Musical 1956.
13.00 Bajo el Cielo de España.
18.00 Discomanía.
20.30 Lucsa de Italia.
22.05 Club del Radioteatro.
22.35 Música para Piano.

CB 93 — NUEVO MUNDO
7.30 Primer Informativo.
9.30 Para Usted.
12.00 Viva Chile.
13.45 Rumbo Sus Motores.
14.30 Cía. Lucinda Rotta
19.30 Clarín de Gloria.
21.30 Radioteatro.
23.00 Entretelones.
23.30 Modernas Secretas.
24.00 Triunfos Musicales.

CB 97 — PRAT
8.00 Cantando Bajo la Ducha.
10.00 Ritmo Portátil.
12.00 Almuerzo de Pudín.
14.00 Tierra Derecha.
16.30 Concierto.
19.00 Poemas en la Tarde.
20.40 Sinopsis del Deporte.
21.15 Rincón de Oro Viejo.
22.00 Valses del Mundo.
22.30 Melodías en la Noche.

CB 114 — CORPORACION
7.30 Boletín.
9.00 Radioteatro.
10.00 Bolsa de Comercio.
13.45 Enfoques de Actualidad.
14.40 Lo Vimos y la Dicen.
20.11 Bola a la Fiesta Chica.
21.15 Dúo María-Inés.
21.30 Trío Valentín.
22.00 Orquesta Pedro Maida.
22.30 Bailables de Verano.

CB 130 — LA AMERICANA
8.30 Primer Boletín.
9.00 Selecciones Musicales.
10.30 Ministerio de Hogar.
12.30 Harlequín Estilo.
14.45 Acelerante.
16.30 Cita Puntual.
19.30 Tres Internacional.
21.00 El Mundo de los Deportes.
22.05 Deportes en La Antena.
22.40 Palabras y Melodías.

CB 138 — AURORA DE CHILE
12.00 Pick-Up de los Clásicos.
12.30 Gardel y sus Canciones.
14.30 Magazine de Las Estrellas.
15.30 Con las Estrellas de Ayer.
20.30 Radiorevista Española.
21.30 Mosaico Español.
22.00 Hist. y Canciones de Chile.
22.30 Album Selecto.
23.00 Crímenes Célebres.
23.35 Radionoticias Mundiales.

DESTACAMOS PROGRAMAS DE MUSICA SELECTA:
CB 57: 14.30, 15 y 21.
CB 62: 9, 13.30, 16 y 21.
CB 66: 2, 12, 22 y 22.30.
CB 70: 12.05, 18, 17 y 21.

ARTEFACTOS GASCO
COMPRELOS EN EL DEPARTAMENTO COMERCIAL DE LA COMPAÑIA DE GAS
SANTO DOMINGO 1061

GUIA DEL ESPECTADOR

TEATROS

ANTONIO VARAS.— V.: Noche de reyes.

BALMACEDA.— V. y N.: Compañía Lafuente-Córdoba: Rosalinda y el diablo.

CAUPOLICAN.— N.: Inauguración temporada de boxeo profesional: Américo Bonetti, argentino versus Sergio Silvia, chileno.

COUSIÑO.— Compañía de Revistas Pizarroso.

DIEZ DE JULIO.— Compañía de Revistas Burlesque.

MAIPU.— V. y N.: Compañía de Américo Vargas: Los honorables Chantrel.

OPERA.— Compañía de Revistas Bim, Bam, Bum.

PETIT REX.— Estreno de la obra: "Purgante para el niño".

SATCH.— V. y N.: Compañía de Saimet: Cuando lloran los hombres y El conventillo de la paloma.

CINES

ALAMEDA.— R.: El latigo de acero, El chico atómico y Noticiarios.

ALCAZAR.— V. y N.: Quiero vivir.

ALMAGRO.— R.: Fuego sobre Africa, El motín del Caine y Agregados.

APOLO.— R.: Sangre al Oeste, La señal del águila, Rumbo a Java.

AUDITORIUM.— R.: El mar de los barcos perdidos.

ANDES.— R.: Romance de una esposa, Cautivos del mal y Lodo y armiño.

AMERICA.— R.: Este mundo en que vivimos, El caballero de negro, Los ojos dejan huellas.

ASTOR.— M., V. y N.: Una extraña en el pueblo, Noticiarios.

AVENIDA MATTA.— R.: El caballero de negro, Río sagrado y Amor que no se vende.

BALMACEDA.— R.: El motín del Caine, Fuego sobre Africa y Agregados.

BAQUEDANO.— (Pantalla panorámica).— R.: Un rincón cerca del cielo, La perversa y Sinopsis.

BLANCO ENCALADA.— R.: Víctimas del divorcio, El hacha sangrienta, Paolo y Francesca.

BRASIL.— R.: La loba, Este mundo en que vivimos.

CAPITOL.— R.: La luna es azul, Miedo súbito, Tempestad de pasiones.

CARRERA (Pantalla panorámica).— R.: Sublime obsesión, Palabra cumplida.

CENTRAL.— M., V. y N.: Cuna de barros.

CERVANTES.— S.: Y fueron reales.

CINDIA.— R.: Los ojos del amor, Agregados y Sinopsis.

CITY.— R.: Gesta de valor y Noticiarios.

COLON (Pantalla panorámica).— R.: Turán y la cazadora, Franciquito detective, Emboscada, Muelles de Londres y Noticiarios.

CONTINENTAL.— M., V. y N.: Lorna criminal.

CLUB DE SEÑORAS.— R.: Dos gemelos en apretos, Eran cinco hermanos.

CHILE.— R.: El hijo del cara pálida, Magia negra, Sangre al Oeste y Sangari.

DANTE.— M., V. y N.: La diligencia y Noticiarios.

DELICIAS.— R.: La noche es nuestra, El ángel de arrabal, La mujer que yo perdí.

DIECIOCHO.— R.: El tigre sagrado, Último tren de Bombay y El amigo.

EGAÑA.— V. y N.: Muerte en el circo, Mamá se casa con papá.

EL GOLF (Cinemascope).— V. y N.: Débiles y poderosos.

EL SALTO.— R.: La que perdió su honor, Morenita clara y El rapto.

ESMERALDA.— R.: Su último cartucho, Jinetes del odio, Este mundo en que vivimos.

FLORIDA.— R.: Carne de horca.

GRAN AVENIDA.— R.: Secreto M-7, Sublime obsesión.

HOLLYWOOD.— R.: Yolanda, la hija del corsario, Asesinato y Mar eterno.

IDEAL CINEMA.— R.: No te ofendas Beatriz, Locos del aire, Irma se desenreda.

IMPERIAL.— Próxima reapertura con Revistas Frívolas.

IRIS.— R.: La danza inconclusa, Traición de mujer, Una aventura en Roma.

ITALIA.— R.: Lodo y armiño, El circo de la muerte y Con toda el alma.

LA FALMILLA (Pantalla panorámica).— R.: El hijo de Ali Babá, Vuelta a la vida.

LAS LILAS.— M., V. y N.: El patriota y un concierto con bemoles y Noticiarios.

LIRA.— R.: Dos gemelos en apretos, Fusileros de la India, Virginidad y Serial.

LIBERTAD (Pantalla panorámica).— R.: Fuego sobre Africa, El motín del Caine y Noticiarios.

LO CASTILLO.— V. y N.: La diligencia.

LO FRANCO.— R.: Cuando la vida sonríe, No te ofendas, Beatriz, El hacha sangrienta.

LUX.— R.: Arenas de Iwo Jima, Ciudad de las sombras y Noticiarios.

MAIPO.— R.: Sublime obsesión, Palabra cumplida y Agregados.

MARCONI.— R.: Mundos opuestos, La dama dijo que no, La pelirroja y su candidato y Noticiarios.

METRO.— M., V. y N.: La última vez que vi París y Noticiarios.

MIAMI.— R.: Moulin Rouge y El pequeño mundo de don Camilo.

MINERVA.— R.: Mar eterno, Yolanda, la hija del corsario, Gran festival de Chaplin, Laurel y Hardy y Noticiarios.

MIRAFLORES.— R.: Tres novelas de la vida, Intolerancia y Noticiarios.

MONUMENTAL (Pantalla panorámica).— R.: El látigo de acero, El chico atómico y Noticiarios.

MONUMENTAL.— R.: Su último cartucho, Asesinato en el muelle, Caballero a la medida.

MODERNO.— Descanso del personal.

NACIONAL (Los Andes).— R.: Lili, Reportaje y Noticiarios.

NACIONAL.— R.: El monstruo de la laguna negra, La mujer de fuego, Los ojos dejan huellas.

NACIONAL (de Puente Alto).— R.: Perdida, El jorobado, Nocturno de amor y Noticiarios.

NORMANDIE.— R.: El látigo de plata, Ana y el rey de Siam.

NOVEDADES.— R.: Campeón por un día, La nave del destino, La seductora o Madame Bovary.

O'HIGGINS.— R.: El motín del Caine, Fuego sobre Africa y Agregados.

ORIENTE (Pantalla panorámica).— V. y N.: Frutos salvajes.

PACIFICO.— M., V. y N.: La cama y Noticiarios.

PRAT (Pantalla panorámica).— R.: Su último cartucho, Jinete del odio, Los ojos dejan huellas.

PALACE OVALLE.— R.: Piloto de prueba, Tromba, Tensión satánica.

PALERMO (de Puente Alto).— R.: Historia de tres amores, Divorcio, Mamita y papito se divierten.

PLAZA.— M., V.: S. y N.: Frutos salvajes y Noticiarios.

PLAZA (de Talagante).— R.: Carnero de cinco patas, Encuentro por azaso.

PEDRO DE VALDIVIA.— V. y N.: Beau Geste.

PRINCIPAL.— R.: Festival de cortos, Agonías y gruñidos, Estamos de fiesta, Festival de estrellas.

PRINCESA.— R.: Cuando una mujer se atreve, Monterrey, El hijo de nadie y Noticiarios.

PORTUGAL (Pantalla panorámica).— R.: Miedo súbito, Serenata en Acapulco.

PROVIDENCIA.— R.: El rapto, El pecado de ser pobre, Ya viene Vidal Tenorio.

REAL.— M., V. y N.: La diligencia, Noticiarios y Agregados.

RECOLETA.— R.: Lodo y armiño, Con toda el alma, El cisne de la muerte.

REGINA.— V. y N.: El gran Circo Chamorro.

REPUBLICA.— R.: Madame Curie, Tres pretendientes, Designios escandalosos.

REX.— M., V. y N.: La conquista del espacio.

RITZ.— R.: El gran Circo Chamorro y Noticiarios.

RIALTO.— R.: Amor en el infierno, Tienda de locuras, El hombre del pueblo.

RIVERA.— R.: Pepino y violeta, El profesor se divierte.

ROXY.— R.: Festival de cortos, Agonías y gruñidos, Estamos de fiesta, Festival de estrellas.

ROMA.— R.: Salvados por un pelo, El rey del barrio.

SAN ANTONIO.— R.: El gran aventurero, No son ángeles.

SANTA LUCIA.— M., V. y N.: Quiero vivir.

SANTA ROSA.— R.: Mi amigo, el ladrón, La pervertida, Fantasma del mar y Serial.

SARMIENTO.— R.: Los orgullosos.

SAN MIGUEL.— R.: Escuela de la vida, Mujer sin pasaporte, Faldas a bordo.

SAN MARTIN.— R.: Tarzán en la selva secreta, Noticiarios y Agregados.

SAO PAULO.— R.: Fuego verde y Noticiarios.

TOESCA.— R.: Acto de amor y Noticiarios.

VALENCIA.— R.: Cautivos del mal, Lodo y armiño, Con toda el alma.

VICTORIA.— R.: El tesoro del Amazonas.

VIEGA.— R.: El tesoro del cóndor de oro, Tarzán y la cazadora, La pervertida y Serial.

YORK.— R.: Viento salvaje y Noticiarios.

"LA CAMA" SE EXHIBE HOY EN EL PACIFICO

M. Carol

El sello Leo Films, que ofrece un selecto material cinematográfico para 1956, ofrece en la sala Pacífico un reestreno de gran calidad. Se trata de "La Cama", película que durante sus días de estreno agradó notablemente al público.

Nuevamente, pues, el cine Pacífico de la oportunidad de ver esta cinta, muestra ágil de buen humor y sutileza que protagonizan Vittorio de Sica, Martine Carol, Francoise Arnoul, Richard Todd, Dawn Adams y muchos otros artistas.

Ultimo film de John Derek estrena hoy el Auditorium

El apuesto John Derek que ha despertado tantas pasiones en los corazones femeninos de Latinoamérica, se presenta desde hoy en las rotativas funciones del Auditorium, en la cinta Republic, "Mar de los barcos perdidos".

Derek vive aquí uno de esos conflictos que trastornan la mente humana. Es un muchacho leal y correcto y se ve envuelto en las torpes redes de la maldad y la calumnia.

"Mar de los barcos perdidos", reúne en su elenco a la seductora Wanda Hendrix y posee una técnica audaz y revolucionaria que permitirá apreciar una epopeya marítima de calidad definida.

Un modelo de comedia es la obra de Feydeau que se estrena esta noche en el Petit Rex

La presenta Silvia Piñeiro con seleccionado grupo de actores.

Esta noche, a las 22 horas, la agrupación de actores que encabeza la aplaudida actriz Silvia Piñeiro, ofrecerá, en el Teatro Petit Rex, el estreno de la pieza "Un purgante para el niño", original del comediógrafo francés Georges Feydeau, y que puede considerarse como una de las más representativas del ingenio sin par de este escritor francés que vivió entre los años 1862 y 1921.

Manuel Poblete, actor de valiosas condiciones que tendrá un importante papel junto a Silvia Piñeiro en la comedia de Feydeau que se estrena esta noche.

El propio autor contaba que dedicó todos sus afanes al teatro, junto con despertar a la vida. "Era muy niño —apunta en sus memorias— tendría seis o siete años, cuando me llevaron por primera vez al teatro. ¿Qué representaban...? Lo he olvidado. Pero allí transportado, el virus del teatro ya me había sido inoculado. Al día siguiente, después de una noche en vela, me puse a trabajar desde el alba. Al cabo de unas horas vino mi padre y preguntarme: "¿Qué estás haciendo...?" Una pieza teatral, le contesté tranquilamente..."

AUTOR SEGUNDO.— A los veintiún años Georges Feydeau estrenó su primera producción: "Amor y piano", y desde entonces nunca cesó de escribir para el teatro. La nómina de su producción suma 39 comedias, que fueron 39 acontecimientos para el mundo teatral de su época, que abarca los años gloriosos de Labiche, Courteline, Sarah Bernhardt y Rostand.

Como llevaba una agitada vida nocturna, Feydeau jugaba en la Bolsa, a impulsos de su incorregible derroche y su afán de regalar todo el dinero que llegaba a sus manos. Esta ansia de dinero era el motor que lo impulsaba a escribir constantemente, sin desfallecer.

TIPOS DE COMEDIA.— Los tipos de comedia que compuso Feydeau podrían catalogarse en tres períodos perfectamente definidos según la fisonomía anímica de las heroínas. El primero sería el de "las burguesas que todavía no han caído en el adulterio", aunque se muestran predispuestas. En este período, su mejor producción es "Le puige en el oído". El segundo sería el de "Las desprejuiciadas", mujeres en su mayoría mantenidas, agresivas y buenas amigas de los viejos ricos de los vividores y de los más pintorescos tipos del pretendido gran mundo. De esta serie, son sus avasalladores éxitos de "La dame de chez Maxim" y "Occipate de Amelie".

TORRENTE DE PURO HUMOR.—Su tercer y último período es el de las "Fierecillas no domadas", en el que abandona todos los procedimientos artificiosos escribiendo piezas movidas por un torrente de puro buen humor, y que constituyen verdaderos modelos de comicidad, a los que pertenecen, entre muchos otros, "La difunta madre de la señora", y "Un purgante para el niño", ambas piezas incorporadas desde hace tiempo al repertorio de la comedia francesa.

Silvia Piñeiro, celebrada actriz cómica chilena, que viene realizando una destacada labor artística en el Petit Rex, y que hoy nos dará a conocer una notable comedia francesa.

EN EL PETIT REX.— En esta última, "Un purgante para el niño" la que esta noche van a darnos a conocer en el Teatro Petit Rex, la distinguida y laboriosa actriz cómica chilena Silvia Piñeiro y un seleccionado grupo de actores.

La dirección de la obra de Feydeau ha sido encomendada a Hugo Miller. La escenografía se debe a Oscar Navarro y el vestuario a Tonka Domic, todas figuras prestigiadas en nuestro ambiente teatral.

El reparto de papeles incluye a los siguientes artistas: Silvia Piñeiro, Manuel Poblete, Mario Montilles, Sonia Azócar, Rodrigo Espejo, Teyette Dracr y Luis Barahona.

Ultimos tres días de "Noche de Reyes" de W. Shakespeare en el Antonio Varas

Para finalizar su temporada de 1955, el Teatro Experimental anuncia sus tres últimos días de "Noche de Reyes", de Shakespeare y León Felipe, obra que sale definitivamente de cartelera. Para hoy una nueva función de vermouth a las 19 horas, en la sala Antonio Varas.

A fines del presente mes, el elenco del Experimental viajará a Viña del Mar con el propósito de representar tres obras dramáticas del repertorio universal en la Ciudad Jardín. Son éstas: "Todos son mis hijos", del norteamericano Arthur Miller; "Fuerte Bulnes" de la autora nacional María Asunción Requena, y "Noche de Reyes", de los poetas Shakespeare y León Felipe. Las funciones se verificarán los días 29, 30 y 31 del presente mes en el Teatro Municipal del balneario vecino.

Excelente reestreno es "La Diosa Arrodillada"

Gran entusiasmo ha despertado el anuncio de que el próximo martes se llevará a efecto en el Teatro Santiago el reestreno de "La diosa arrodillada", en la cual, María Félix, la hermosa actriz azteca, aparece más bella, sugestiva y sensual que nunca en un argumento crudo y realista. María Félix aparece en esta oportunidad acompañada por el recio actor Arturo de Córdova y por Charito Granados.

"El lorito Fame" nuevo programa de Radio Minería

La joven estrella de la canción internacional Marilux, canta en un nuevo y ágil programa humorístico-musical llamado "El Lorito Famé", que Radio Sociedad Nacional de Minería entrega a la consideración del público con la participación de Jorge Agliatti, David Acevedo y María Veldés. En estas audiciones también participa el conjunto orquestal de Raúl Díaz.

Atractivas vedettes en nueva Cía. de Revistas

Corali Díaz, vedette internacional; Antonio Castillo, joven actor de nuestra escena, y las bailarinas Lizzy y Eulemie, son las cuatro nuevas atracciones que ha contratado Andrés Gallo para su comedia de revistas que debuta el 3 de febrero en el Teatro Imperial. Con un lujo sorprendente y una iluminación extraordinaria, más la pasarela y todas las comodidades que se han agregado al teatro, harán de este espectáculo el preferido del público.

"La rebelión de los colgados" se estrena pronto con Armendáriz

P. Armendáriz

La más famosa de las historias del misterioso autor B. Traven, que ha sido traducida a diecisiete idiomas y que lleva por título "La rebelión de los colgados", es ya que en fecha próxima estrenará Artistas Unidos en la capital, presentando como estrella del film el gran actor mexicano Pedro Armendáriz.

Fotografiada por Gabriel Figueroa, teniendo por escenario natural los bosques de caoba de México, "La rebelión de los colgados", es, sin lugar a dudas, un film que gustará al público.

"HELENA DE TROYA" SE ESTRENARA SIMULTANEAMENTE EN 56 PAISES

Creemos que nunca una película se haya estrenado simultáneamente en 56 países. Este record de exhibiciones se llevará la monumental producción "Helena de Troya" el próximo 26 de enero en el Teatro Rex.

La ardiente inspiración de Homero está en esta cinta contada y renovada en gran forma. Las fogosas pasiones de París y Helena se entrelazan con titánicas escenas de luchas y batallas que agradarán y estremecerán al público. Los estudios Werner, realizadores de esta epopeya cinematográfica están seguros de que "Helena de Troya", batirá en un futuro no lejano todos los records de taquilla del mundo.

El estreno mundial de "Helena de Troya" que ha despertado gran expectación, se realizará, como ya hemos dicho el 26 del presente en el Teatro Rex, inaugurando esta sala el moderno equipo de Cinemascope.

TRIUNFO ROTUNDO DE LA REVISTA "CHICAS, LUCES Y CARCAJADAS" EN SALON GOYESCAS

BALLET ALCIRA

Confitería Goyescas sigue presentando su petit revista en la que brillan destacados artistas nacionales y extranjeros que son el motivo principal del triunfo que se logra a este esfuerzo de superación. Con Régulo Ramírez, el ballet de Alcira Alonso, el conjunto de arte español de Virgilio Azahara, la rubia Leticia Estrada con sus encantadoras chicas; Silvio Juvessi con Alejandro Lira en cuadros humorísticos; Silvia Infantas con Los Baqueanos, en canciones chilenas y muchos más que alegran el espíritu de los asistentes.

REGULO RAMIREZ

"AGONIAS Y GRUÑIDOS" VA HOY EN 2 CINES

Una simpática selección de cortos con el título de "Agonías y gruñidos" estrenará hoy simultáneamente Columbia Pictures en los Teatros Principal y Roxy. Forman esta selección: "Estamos de Fiesta", dibujo animado en colores; "Confusión en el Paraíso", cómica por Los Tres Chiflados; "Esquiadores Andinos", deportivo chileno filmado en Farellones; "Festival de Estrellas", descriptiva en colores del Festival Cinematográfico de Punta del Este, Uruguay, y "Agonías y gruñidos", deportiva con la participación de los más famosos campeones mundiales de catch at catch can.

Estrenan nuevo sainete hoy en el Teatro Satch

Al conocido autor René Hurtado Borne le corresponde ocupar la cartelera del Teatro SATCH al entrenar la Cía. Nacional de sainetes su obra, "Cuando lloran los hombres", que es un trozo de nuestras costumbres, de nuestros campos y de nuestros hombres. Bien ensayada y bien montada la pieza de Hurtado Borne está llamada a constituirse en otro de los aciertos de esta Compañía. "Cuando lloran los hombres", sube a escena junto con "El conventillo de la paloma", cumpliendo la empresa con la programación de dos obras por función.

Comentarios SOBRE CINE

Por RENATO VALENZUELA

Un gran film: "Los orgullosos"

Es sabido que las películas mexicanas tienen en nuestro país un gran mercado. El idioma común, la índole folletinesca de sus argumentos y la profusión de canciones de pegadiza melodía, son factores que lógicamente han determinado la atracción que esos filme vienen ejerciendo en el pueblo y la clase media de Chile.

A la inversa, los otros sectores de nuestro público, aquellos formados por la alta burguesía, la aristocracia y los artistas e intelectuales, sienten verdadera alergia por esas cintas de padrón sentimentaloide, como las de Sara García, Chachita, los hermanos Soler y otros, cuyas intervenciones constituyen cheques a la vista, en lo que se refiere a la taquilla popular, ya que sus mismos títulos son sinónimo de drama lacrimógeno.

La desconfianza que manifiesta el público cultivado para ver un film mexicano, es en gran parte justificada; pero cuando se generaliza para juzgar toda la producción del país hermano, pasa a ser prejuicio, o simple snobismo, pues han llegado a Santiago verdaderas obras maestras del cine azteca, como "La Feria", "María Candelaria", "La Malquerida" y algunas otras de indiscutible categoría artística.

La amplitud, cada día mayor, que va tomando el cine de México, ha llegado por fortuna a tentar a ciertos consorcios filmadores, los que apartándose del dramote llorón, han comenzado a realizar producciones de alto valer, consiguiéndo, que grandes artistas de Europa viajen hasta México a protagonizar películas concebidas para públicos selectos.

Tal es el caso de "Los orgullosos", film que vimos anoche en el Teatro Santiago, y que nos ha dejado muy gratamente sorprendidos. Es ésta, sin lugar a dudas, una cinta de excepción; y lo único que nos extraña y lamentamos, es que haya sido destinada a exhibirse en una sala eminentemente popular, como la de la calle Merced, cuyos habitués no tienen la preparación suficiente para gustar su denso contenido artístico.

Realizada sobre un argumento del novelista francés Jean-Paul Sartre, la cinta tiene en su asunto, y en las observaciones que componen sus secuencias, el crudo realismo que siempre está de manifiesto en las obras del renombrado escritor existencialista. Realismo descarnado y sobrecogedor, asfixiante a ratos, pero siempre veraz. Ahora bien, no es sólo la apasionante historia de "Los Orgullosos", lo que proporciona al film su inconfundible cuño. Muestra también una dirección maestra, que estuvo a cargo del francés Yves Allegret, quien se revela un consumado artista, al poner de relieve esos insignificantes aspectos de la vida de los humildes, que atenazan el corazón del espectador, y, asimismo, crea la atmósfera tropical del lugar de acción, con acopio de detalles impresionantes.

La cámara muestra la miseria, a ratos nauseabunda, de las clases más humildes y desamparadas de la América Hispana, y aunque tales lacras aparecen enfocadas en una aldea de México, tienen igual valencia en los demás países del mismo origen. Toda la cinta, sin decirlo con palabras, es una denuncia del egoísmo y la mezquindad que todavía siguen imperando en algunos lugares del nuevo continente.

Los papeles principales de "Los orgullosos", son desempeñados por dos grandes luminarias de la pantalla francesa: la bella Michele Morgan y el joven y vigoroso comediante Gerard Philippe. Ambos realizan una labor de incomensurables méritos, sobre todo éste último, quién compone un tipo, diverso a todos los que hasta hoy le habíamos visto, y que resulta señero en la nomenclatura de sus creaciones artísticas.

Los dos papeles que siguen en importancia a los citados, tienen como intérpretes a los actores mexicanos Víctor Manuel Mendoza y Carlos López Moctezuma, quienes, bajo la dirección de Yves Allegret, se levantan a una altura considerable de sus anteriores actuaciones.

Convencidos de que esta película sólo deleitará a ese determinado público que se interesa por la música, el arte dramático y la poesía de nuestro tiempo, nos permitimos decirles a aquellas personas cuyo desiderátum, en programas de cine, encaja con las cintas de María Antonieta Pons, abundantes en mambos y las de Libertad Lamarque, caudalosas en lágrimas, que se abstengan de ir a ver "Los orgullosos", porque se dormirían como lirones, a los cinco minutos de iniciada la proyección.

R. V.

Doble festival-homenaje a Enrique y Fernando Luco de Radio Nacional, el domingo 22 en el Teatro Caupolicán

Los aplaudidos animadores de las audiciones de Radio Nacional, "Apúrese con el almuerzo, señora" y "Este disco es para Ud.", Enrique y Fernando Luco, serán homenajeados el domingo 22 de la presente semana, en ambas funciones teatrales del "Caupolicán" a las 6.30 en vermut y 9.40 en noche.

El primer festival del Caupolican en el presente año, consulta las actuaciones de cuatro orquestas, treinta artistas de variedades y la Compañía Cómica Andrés Gallo con las representaciones de la obra revisteril titulada "Tres sabios en vacaciones", con las graciosas María Valdés, Martha Charlin, La Sinforosa; Romilio Romo y otros.

Los boletos numerados se entregan al público desde mañana sábado en el Caupolicán a $ 200 platea baja numerada y $ 50 generales del segundo piso.

HOY CONTINENTAL
JAMES CAGNEY MÁS DINÁMICO QUE NUNCA!
LOCURA CRIMINAL ("WHITE HEAT")
con VIRGINIA MAYO EDMOND O'BRIEN
DIRECTOR RAOUL WALSH
Es un film WARNER BROS.
Mayores

HOY PACIFICO Selección LEO FILMS
NADIE DEBE APOSTARSE SIN ANTES HABER VISTO... LA CAMA... MILITARES Y POLITICOS, A LOS PIES DE LA MISMA MUJER...
La CAMA (SECRETS D'ALCOVE)
FRANÇOISE ARNOUL - MARTINE CAROL - DAWN ADAMS
VITTORIO DE SICA - RICHARD TODD - FRANCOIS PERIER

Sensacional, otra vez... TRIUNFO EXPERIMENTAL U. de CHILE
Noche de Reyes
WILLIAM SHAKESPEARE - LEON FELIPE
ULTIMOS 3 DIAS
HOY — VERMUT, 19 HORAS
Entradas agotándose
TEATRO ANTONIO VARAS
MORANDE 25 • TELEF. 61200

PETIT REX
HOY ESTRENO — 22 HORAS
SABADO Y DOMINGO, 19.15 Y 22 HRS.
Purgante para el Niño
SILVIA PIÑEIRO - MANUEL POBLETE
MARIO MONTILLES
DIRECC. HUGO MILLER - ESCENOGR. OSCAR NAVARRO
PRODUCCION DE RICARDO MIRANDA

SATCH HOY VERMOUTH 6.15 NOCHE 10 P.M.
EL EXITO DEL MOMENTO A PRECIOS POPULARES. ESTRENO DEL SAINETE DE RENE HURTADO BORNE
CUANDO LOS HOMBRES LLORAN
CANCIONES, BAILES, CUECAS, TONADAS, CON LA ACTUACION DE RAMON ROJO Y SU CONJUNTO "LAS ALEGRES FIESTAS HUASAS".
Y EL EXITO COMICO
EL Conventillo de la PALOMA
LA OBRA QUE HACE REIR A GRITOS, CON EL BRILLANTE ELENCO: SPORTELLI, PERLA, FONTANA Y ALFREDO MILEO.
RESERVE SU LOCALIDAD AL FONO 89350. AGOTANDOSE PARA HOY, SABADO Y DOMINGO.

FONO 397907 T. MARU
Cía. DE COMEDIANTES AMERICO VARGAS
LOS HONORABLES CHANTREL
HOY VERMOUTH Y NOCHE

HOY PRINCIPAL CAMBIO DE PROGRAMA A LAS 11 A.M. — ROXY ROTATIVO DESDE LAS 11 A.M.
Festival de Cortos
Agonías y Gruñidos
ESTAMOS DE FIESTA — DIBUJO EN COLORES EN UN ROLLO
CONFUSION EN EL PARAISO — COMICA EN DOS ROLLOS CON LOS 3 CHIFLADOS
(MAYORES Y MENORES)
ESQUIADORES ANDINOS — DEPORTIVO CHILENO EN UN ROLLO FILMADO EN FARELLONES.
FESTIVAL DE ESTRELLAS — DESCRIPTIVA DEL FESTIVAL DE CINE DE PUNTA DEL ESTE, URUGUAY, EN DOS ROLLOS.
AGONIAS Y GRUÑIDOS — DEPORTIVA EN CUATRO ROLLOS DEL CAMPEONATO MUNDIAL DE CATCH AS CATCH CAN.

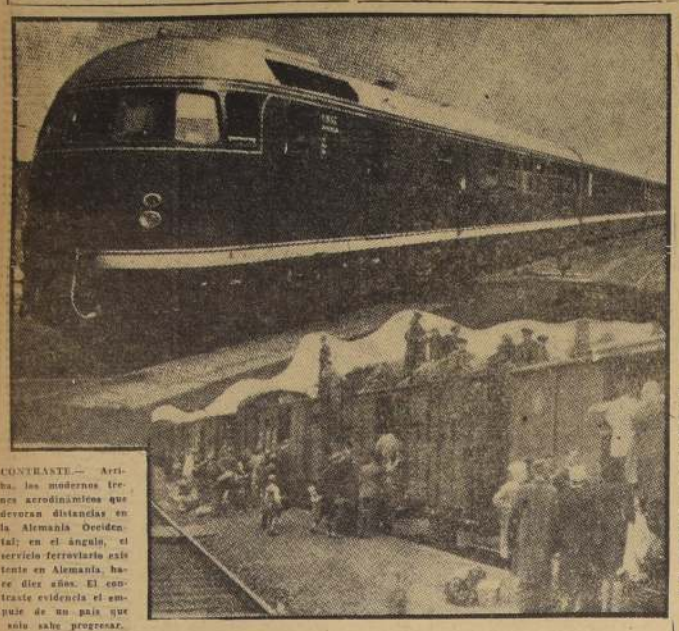

CONTRASTE.— Arriba, los modernos trenes aerodinámicos que devoran distancias en la Alemania Occidental; en el ángulo, el servicio ferroviario existente en Alemania, hace diez años. El contraste evidencia el empuje de un país que solo sabe progresar.

CRONICAS DE BERLIN.—

¿Existe el milagro alemán?

Por GUSTAVO LABARCA GARAT

Un viajero toma el tren en la Estación Alemada, por la noche, se acuesta y amanece en Concepción.

Más, cuando un viajero toma el tren en la Gare du Nord de París, se acomoda en su puesto, cierra los ojos, duermita y amanece en otro país, en Alemania, por ejemplo, después de remontar las llanuras septentrionales que cubren el norte de Francia, y se amplifican en la Europa Oriental.

Dejé mi vagón en Colonia, a las 4 de la madrugada, y desde las ventanas de la sala de espera, distingui, emergiendo de la bruma, las elfas torres de la famosa Catedral.

El frío era intenso a esa hora. Pronto vino el tren que debía llevarme a la capital federal. La sacudición me reanimó a tal punto, que me dormí y pasé de largo Bonn. Tuve que bajar, dos horas más tarde, en Koblenza y volver sobre mis pasos.

La jira que sucesivamente he realizado por la Nueva Alemania, no ha sido tan veloz, pero ha sido completa: Duesseldorf, Essen, Hamburgo, Berlín, Frankfurt, Stuttgart, Kassel, Heidelberg, Nuremberg, y Munich.

Todos los contrastes, todas las desarmonías, todas las antítesis, encuentran albergue, hoy, en la entidad innominable, informe atormentada y gloriosa que es Alemania. Menos que una nación, más que un país. Algo tiene que salir, sin embargo, de un conglomerado de 40 millones de hombres, cuya consigna tácita es la de superarse y lograr, ante el mundo y ante la historia, una justificación de su existencia.

Lo que prueba demasiado no prueba nada. Decir, por lo tanto, que Alemania fue reducida a escombros, acercarse a sus ruinas, miriñas, torcaras, condolerse por la inutilidad de tanto sacrificio, no basta. Además, no constituye argumento sólido para ninguna causa.

EL PLAN MORGENTHAU.—

Es necesario analizar, hacer un balance confiable de los destrozos, abarcarlos en su desoladora extensión y en sus múltiples semblantes, interpretarlos, relacionarlos con el pasado, con la actualidad, con el futuro. Sólo así llegaremos a comprender hasta cierto punto las proporciones apocalípticas de la catástrofe y el esfuerzo titánico de la reconstrucción.

La demolición indiscriminada de las ciudades, el exterminio de las industrias, de los FF. CC., de la flota, podrían considerarse daños y pérdidas accidentales, frente a la mutilación geográfica del territorio alemán, partido en 7 girones, desprovistos de organización central, cometido a diferentes jerarquías.

El "Plan Morgenthau", dirigido, parece eventar las cenizas de esto consumado incendio, proponía la conversión de Alemania en una colonia agrícola, desposeída, para siempre, de industrias, de comercio exterior de turismo. Por suerte, otros proyectos más racionales se opusieron a la tentativa Morgenthau.

El desmembramiento territorial produjo la desorganización del trabajo, detuvo la corriente económica natural que existía entre las regiones fuertemente industrial (zonas de Alemania Occidental, Central y Oriental, debilitó hondamente la conciencia del mercado en el Estado.

La necesidad urgente e implacable de destruir el militarismo alemán, dictó el desmontaje de las minas. Hasta 1947, habían sido anuladas 600 empresas de la zona británica y 185 de la zona americana. Los vencedores se llevaron máquinas absolutamente esenciales, más no para utilizarlas en Inglaterra o en los Estados Unidos. No, las instalaciones, una vez desmontadas no podían aprovechar a nadie. Su precio era el del hierro viejo, inferior al costo de la mano de obra empleada en el desajuste. Se privaba a Europa de artículos que solamente Alemania había producido hasta entonces. Pero esto, en aquel momento, no tenía ninguna importancia.

Los ferrocarriles quedaron, prácticamente, fuera de servicio. Se destruyeron más de 5.000 kilómetros de vía férrea, 38.000 metros cúbicos de superestructuras ferroviarias y millares de puentes.

La marina mercante, borrada del mapa alemán, no podía lanzar ni una miserable lancha a sus ríos navegables Elba, Meln, Rhin o Danubio. En igual forma fueron eliminadas las instalaciones portuarias que habían sobrevivido al asedio de las fortalezas volantes.

Setenta bibliotecas, dotadas de obras fundamentales de cultura humanística y científica, comprendiendo 12 millones de volúmenes, desaparecieron.

Al desastre material, había que sumar otros derrumbes: el de la disciplina, el de la moral, y el de la voluntad de trabajar. Millones de refugiados venían, desde otras zonas, a compartir las miserias y congojas de la Alemania desarticulada.

No digamos que estos hostigados rebaños "no tenían nada" para vivir. Esa expresión, a fuerde extremo, pierde significado. Repasemos mejor algunas cifras relativas a los niveles y cálculos de producción efectuados durante 1946-47, en la zona británica. Según ellos se disponía: de un terno por habitante cada 40 años; de una camisa por habitante cada 10 años; de un par de calcetines (!) por habitante cada 4 años...

En la ni zona (anglonorteamericana), se estipulaban ciertas disponibilidades de la siguiente manera: un plato para cada 7 personas; una escobilla de dientes para cada 5 personas; un lavatorio para cada 150 personas; una cuna para cada 20 guaguas; una cama para cada 6 personas; un ataúd para cada 3 muertos...

DIEZ AÑOS DESPUES.—

El prodigio de la unidad patriótica, el impulso de la voluntad de vivir, ofrece, ahora, después de sólo 10 años de recuperación, ciudades enteramente nuevas, cuyos estilos marcan originales pautas arquitectónicas y modernos diseños urbanísticos. Ante nuestros ojos asombrados se extienden miles de kilómetros de asfalto, serpenteando a través de todas las ruinas estableciendo comunicaciones rápidas y seguras a lo largo y a lo ancho del territorio federal.

Los mejores ferrocarriles de Europa, corren sobre las vías alemanas y son exponentes de la aspiración que trata de poner las ventajas del progreso al alcance de todos: los vagones de tercera clase —para citar un ejemplo—, son más confortables, cómodos e higiénicos, que los vagones de primera clase de los FF. CC. chilenos. (No me desmientes Aristides Aranedal). Y, bien entendido, que nuestros FF. CC. ocupan un puesto honorífico en el mundo.

Afanosos fueron los trámites en pos de una licencia que permitiera la perentoria reposición de la flota industrial. Se consiguió por fin. Alemania, hoy, con 772.000 toneladas, tiene el segundo lugar entre las dotaciones navales del mundo.

Desde la reforma monetaria a septiembre de 1954, un número superior a tres y medio millones de hombres han engrosado las falanges del trabajo, distribuyéndose en las diferentes ramas de la producción: la electrotécnia, las fibras químicas, la refinación de aceites minerales, el vidrio soplado, los vidrios planos, la fabricación de automóviles, la explotación mineral de sales de potasio y salinas, la mecánica de precisión y de óptica, la industria química, las transformaciones del caucho, los minerales de fierro, los textiles, la celulosa y el papel, las construcciones navales, las minas de carbón (siderurgia, que com prende la construcción de locomotoras y vagones de FF. CC.), esmaderera, calzado, cuero, toda clase de artículos alimenticios.

El volúmen total de esta producción polifacética —que comenzó desde cero, lo mismo que si se hubiera tratado del primer día del Genesis— equivale a una vez y media la producción de antes de la guerra.

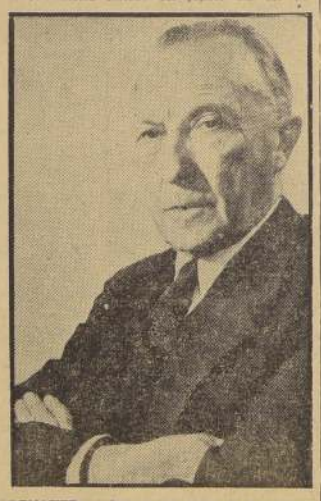

ADENAUER.— Así es la recia y bondadosa estampa del Canciller Konrad Adenauer, forjador del "milagro alemán".

La economía muestra, en suma, una curva sin cesar ascendente. Mi esquema no especializado, no tiende naturalmente a profundizar los sistemas económicos puestos en práctica, desde el Plan Marshall, pasando por la reforma monetaria, hasta el Plan Shuman, que significa ya la contribución formal de Alemania al concierto de una Europa unificada.

PRODUCCION Y SINDICATOS.—

Sin embargo debo subrayar lo que me han dicho los expertos: 1).— Hemos buscado primordialmente el desarrollo de la economía y el aumento de la productividad; 2).— Hemos tratado de equilibrar la productividad creciente con el abastecimiento periódico de la población; 3).— Los sindicatos y entidades obreras, han convenido voluntariamente, en aplazar sus reivindicativas y derechos, hasta ver recuperada la normalidad. Al perfilarse ésta, los empresarios se han apresurado a mejorar las condiciones del trabajo; 4).— Ningún plan, así sea el más perfecto, rinde eficacia alguna, si carece de continuidad en su aplicación; 5).— La continuidad no implica rígidez ni la planificación tiene el carácter de dogma: uno o varios puntos de un plan pueden ser alterados en atención a circunstancias imprevistas que impongan una distinta modalidad; 6).— Nos hemos inspirado, ante todo en los principios de la economía liberal y de la libre empresa, adaptados a nuestra idiosincrasia y a nuestras condiciones, manteniendo las medidas de control y el intervencionismo en muy determinados aspectos, como recursos de emergencia; 7).— Se ha conseguido resucitar el sentimiento de unidad nacional que estuvo, por un momento agónico, el que se ha traducido en una estrecha, constante y efectiva colaboración entre el Gobierno y cada uno de los ciudadanos: no olvide Ud., que los planes los hacen los técnicos, pero los ejecuta el país entero. Sin este requisito, ni la ayuda monetaria, ni los ángeles, ni el genio de los financistas, ni los santos canonizados, habrían obtenido la realización del "milagro alemán".

BERLIN, ENERO DE 1956.

ESPAÑA EN 1955: MARILYN MONROE BATE A GINA LOLLOBRIGIDA Y MARLON BRANDO A GARY COOPER

Entre los autores más leídos, ganaron los viejos: Pemán, Fernández Flórez y Baroja

MADRID, A. F. P. (Intercontinentale).— (Por MARTIN ABIZANDA).— El Instituto de la Opinión Pública se ha limitado a enunciar los nombres y títulos que, en todos los órdenes del cine, el teatro, la literatura, el deporte y los toros, alcanzaron la máxima estimación popular durante el año 1955; pero hasta el momento no se dieron a conocer los resultados complementarios. Es decir, los nombres y títulos que han disputado el primer puesto a los favorecidos por la fama.

Conviene advertir, una vez más, que el Instituto de la Opinión Pública, no obstante su marchamo oficial como entidad adscrita al Ministerio de Información y Turismo, procede con absoluta independencia a la hora de establecer sus encuestas. Sus delegados y agentes en el país no figuran necesariamente en escala burocrática alguna. Y el sistema empleado para confeccionar los índices correspondientes, es el mismo de los organismos idóneos del mundo: la consulta por grupos diferentes en edad, profesión, categoría social, medio ambiente, etc., que vienen a representar a la totalidad de la masa de Opinión Pública.

SORPRESAS EN EL CINE — La nota oficiosa inserta en la prensa española revela que Audrey Hepburn, Marilyn Monroe, Aurora Bautista y Carmen Sevilla fueron proclamadas, por voluntad de la mayoría, las mejores estrellas extranjeras y nacionales del año. Sin embargo, la actriz de "Vacaciones en Roma" va seguida, con un pequeño porcentaje de menos, por Gina Lollobrigida; el tercer puesto se lo adjudica Ingrid Bergman.

Marilyn Monroe ha sido galardona con el título de Actriz más Atractiva de 1955; en esta otra sección de la encuesta nacional, los españoles sitúan en segundo lugar, también por un ligero margen, a la Lollobrigida; a continuación viene Ava Gardner, y tras la amada de Mario Cabré, aparece Sofía Loren, detalle curioso, toda vez que, de la exuberante estrella italiana, apenas se conocen en España una o dos películas. En contraste, Silvana Mangano y Silvana Pampanini ocupan el sexto y el séptimo lugares. En cuanto a los caballeros, la opinión pública de este país, a juzgar por las referencias del plebiscito popular, elige a Marlon Brando y Francisco Rabal, en la calificación de Mejor Actor del año, frente a Gregory Peck, Gary Cooper, Charlie Chaplin, Jorge Mistral, Fernando Fernán Gómez y José Suárez. Como actros Más Interesantes —réplica del título estrella Más Atractiva— se ha consagrado a Gregory Peck, seguido inmediatamente por Clark Gable; Jorge Mistral suma igual cantidad de votos que Francisco Rabal.

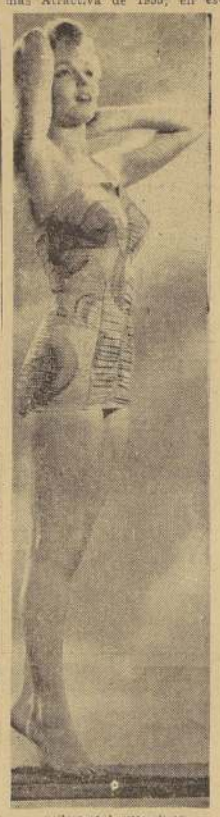

MARILYN MONROE

MUSICA Y TEATRO.— La canción introducida en España por Ana María González, "La espinita", fue la más popular de 1955, en pugna con el bolero "Camino Verde" y la deliciosa melodía de "Candilejas". Paradójicamente, se lleva el "palmarés" de Mejor Autor Popular el maestro Quiroga, tras de batir a Agustín Lara y Xavier Cugat, que puntean en el segundo y tercer puestos.

Una comedia, "La Muralla"; un comediógrafo, Joaquín Calvo Sotelo; su autor, y un actor, Rafael Rivelles, que estrenó dicha obra, acaparan los premios de popularidad de 1955. Jacinto Benavente y José María Pemán, que se clasifican seguidamente, ya que no han podido superar el clima de interés suscitado, no tanto por "La Muralla", pieza teatral, sino como pretexto de apasionadas polémicas.

LO QUE MAS SE LEE EN ESPAÑA — Tres novelas galardonadas en diversos certámenes: "Los cipreses creen en Dios", "La muerte le sienta bien a Villalobos" y "Tres pisadas de hombre", encabezan, por ese orden, la lista de oro del año; empero, la opinión pública, al manifestar su predilección por autores y no por libros, ha hecho triunfar los viejos nombres de Pemán, Wenceslao Fernández Flórez y Pío Baroja; así como, entre los extranjeros, los de Maugham, Hemingway, Zweig y Maurois.

TOROS Y DEPORTES.— Miguel Báez, "El Litri", habiendo toreado menos corridas, gana la mano a Antonio Bienvenida aunque por escasa diferencia de porcentaje; les siguen Luis Miguel Dominguín y Julio Aparicio; en la clase juvenil de los novilleros, "Chamaco" se alza con la mitad de los votos del país, y sólo Bernardo y M. de Celis obtienen unas migajas del favor popular.

El futbolista húngaro Ladislao Kubala, el boxeador Fred Galiana y el ciclista Miguel Poblet ganan los trofeos en la modalidad respectiva; sin embargo, Campanal y Segarra pisan los talones del astro del balompié; mientras qué Bahamontes y Timoner entran a una cuécha de distancia de Poblet, por la puerta grande de la popularidad nacional.

He aquí el resumen que permite saber cuáles fueron las aficiones españolas en el año 1955.

☆★☆★☆★