Fuerza Aérea inició ayer relevo de la Base O'Higgins (Página 7)

TIEMPO PARA SANTIAGO
HOY: Tendencia a buen tiempo.
EDICION DE 28 PAGINAS

LA NACION

LUNES 7 DE MARZO DE 1949
SANTIAGO DE CHILE
Precio $ 3.-

AMPLIO TRIUNFO DE PARTIDOS DE GOBIERNO EN ELECCIONES DE AYER

Ocho fotos del acto electoral de ayer: Un ciudadano deposita su sobre en la urna.— Angel Faivovich, candidato radical a senador en el momento de sufragar.— Electores cumpliendo su deber cívico.— El Presidente del Senado, don Arturo Alessandri, vota en la Municipalidad.— Juan Antonio Coloma, candidato a diputado conservador por Santiago, abandona tranquilo y sonriente la Mesa en que acaba de votar.— El general Santiago Danus Peña, Jefe de las Fuerzas.— Su Eminencia el Cardenal-Arzobispo de Santiago, José María Caro, votando en la Primera Comuna.— Personal de Telecomunicaciones emitiendo órdenes de la superioridad militar a los Jefes de Mando.

NUESTRA CIRCULACION

AYER DOMINGO.....	92.437.-	ejemplares
HOY LUNES	101.062	ejemplares

De estas cifras nos responsabilizamos moral y comercialmente.

EMPRESA PERIODISTICA "LA NACION"

Orden y tranquilidad en las elecciones parlamentarias

LA MAYORIA DE LOS CIUDADANOS ACUDIO AYER A LAS URNAS

En un ambiente de orden y tranquilidad, se efectuaron ayer a través del país las elecciones de senadores y diputados.

En esta jornada correspondía elegir 20 senadores en las Circunscripciones de número par y los 147 miembros que forman la Cámara de Diputados.

CONSTITUCION DE LAS MESAS

Las mesas receptoras de sufragios se constituyeron a la hora fijada por la ley, esto es, a las 8 horas, funcionando de conformidad con los plazos legales hasta las 16 horas.

En algunas comunas no se constituyeron varias mesas de lo cual se dió el correspondiente aviso al Conservador de Bienes Raíces y al Juez del Crimen, de acuerdo con las disposiciones legales pertinentes.

EN SANTIAGO

Desde las primeras horas de la mañana se advirtió en Santiago una intensa y extraordinaria actividad del electorado metropolitano.

Las secretarías, especialmente el comando general de la campaña radical y los locales de los demás candidatos de los partidos de Gobierno, se vieron muy concurridos por un numeroso público formado por militantes y simpatizantes de las distintas candidaturas que iba en busca de datos electorales y de listas para sufragar por los candidatos de sus afecciones.

LOS CANDIDATOS

LA NACION, en las primeras horas de la mañana visitó las Secretarías, en las cuales tuvo oportunidad de conversar con diversos candidatos. Todos se encontraban un tanto nerviosos, pero serenos, y nos expresaron en líneas generales que tenían fe en los trabajos realizados y, por consecuencia, en el resultado favorable de las urnas eleccionarias.

LAS FUERZAS ARMADAS

De conformidad con la ley la supervigilancia y el mantenimiento del orden en las mesas receptoras estaría entregado a las Fuerzas Armadas en todo el país.

Una vez más estas instituciones fundamentales de la República demostraron su grado de eficiencia y disciplina, consagrándose a sus funciones con sacrificio y patriotismo, mereciendo el elogio unánime de la ciudadanía.

A MEDIODIA

Alrededor de las 13 horas, recorrimos nuevamente las Secretarías de los distintos partidos pudiendo advertir que en casi la totalidad de ellas reinaba el mismo entusiasmo y optimismo de las primeras horas de la mañana.

En el comando radical se nos informó por el Jefe de la campaña, don Ventura Anrique que prácticamente la elección estaba terminada. Nos dijo: "Los radicales han votado disciplinadamente en todos los puntos de la provincia. Creo que Faivovich tiene ya asegurada la segunda o tercera mayoría".

En la secretaría general del Partido Conservador tuvimos oportunidad de conversar con el candidato a diputado don Engelberto Frías, quien nos expresó: "Los datos que tengo aunque parciales pronostican un efectivo triunfo del partido, en Santiago".

Más tarde encontramos al candidato a diputado don Juan Antonio Coloma, quien se mostró vivamente optimista en cuanto al resultado general del acto eleccionario.

FAIVOVICH VOTO A LAS 13.35 HORAS

A las 13.35 horas llegó al local de la Municipalidad de Santiago el candidato a senador por Santiago, don Angel Faivovich, a cumplir con su deber electoral, sufragando en la primera sección.

El señor Faivovich fué objeto de entusiastas aclamaciones de parte de sus numerosos correligionarios y simpatizantes que se hallaban en ese momento en el local.

ALESSANDRI VOTO A MEDIODIA

El Presidente del Senado y candidato a senador por Santiago, don Arturo Alessandri concurrió a la Municipalidad a emitir su voto a las 12.05 horas.

Interrogado por los periodistas expresó el señor Alessandri: "Estimo que estoy bien. Tengo noticias halagadoras de diversos puntos de la provincia".

Senadores por Santiago

CUARTA CIRCUNSCRIPCION ELECTORAL

SANTIAGO

(Resultados del Primer Distrito)

LISTA No 1.—	
Sin preferencia	1.732
Eduardo Cruz Coke	8.540
Maximiano Errázuriz	3.932
LISTA N.o 2.—	
Sin preferencia	1.197
Arturo Alessandri Palma	5.581
Angel Faivovich	7.703
Bernardo Ibáñez	3.178
Ruperto Puga Fisher	2.981
LISTA N.o 3.—	
Sin preferencia	918
Eugenio González	1.319
Carlos Ibáñez del Campo	9.569
Manuel Urrutia	604
Gustavo Jirón	1.934
Nulos y en blanco	17
LISTA N.o 4.—	
Sin preferencia	139
Guillermo del Pedregal	6.492
Nulos y en blanco	52

Los resultados generales de los cuatro distritos de Santiago dan como senadores por la provincia a los señores Carlos Ibáñez del Campo, (Agrario Laborista); Eduardo Cruz Coke, (Conservador); Angel Faivovich, (Radical); Maximiano Errázuriz, (Conservador) y el quinto lugar se lo disputan Arturo Alessandri Palma, (Liberal) y Guillermo del Pedregal (Frente Nacional Democrático).

Faivovich agradece a "La Nación"

En las últimas horas de la tarde de ayer el candidato a senador del Partido Radical, don Angel Faivovich, acompañado del Generalísimo de su campaña, don Ventura Anrique, visitó nuestro diario para agradecer el apoyo que le prestó LA NACION en la reciente campaña.—En la foto aparece en compañía de nuestro Director don Ramón Cortes Ponce, a quien expresó el señor Faivovich sus agradecimientos por la constante y eficaz ayuda de este diario al éxito de su elección como senador de la República.

RESULTADOS EN EL PAIS, SEGUN EL MINISTERIO DEL INTERIOR

PROVINCIA DE SANTIAGO

PAINE (senadores lista 1). — Cruz Coke 15; Errázuriz 411; sin preferencia 27. Total 454.

LISTA 2.— Alessandri 94; Faivovich 123; Bernardo Ibáñez 18; Puga Fisher 24; sin preferencia 4. Total 263.

LISTA 3.— Eugenio González 1; Carlos Ibáñez 62; Urrutia 2; Girón 5. Total 75.

LISTA 4.— Pedregal 34.

PAINE (diputados lista 1). — Luis Valdés 458; Brown 97; Avalos 6; R. Bravo 5. Total 567.

LISTA 2.— Brañes 128; Montecinos 18; sin preferencia 6. Total 149.

LISTA 3.— Poupin 7; sin preferencia 1. Total 8.

PAINE (diputados lista 4). — Jorge Miller 1.

LISTA 5.— Simón Olavarría 2; Aylwin 19; Galdames 0; Pino Saavedra 25; Tutera 43. Total 95.

LISTA 3 (diputados).— Yáñez 130; Santandreu 15; Gaete 13. Total 158.

SANTO DOMINGO.— (Lista 1 (senadores). — Cruz Coke 20; Errázuriz 164; sin preferencia 35.

LISTA 2. — Alessandri 135; Falvovich 6; Bernardo Ibáeñz 5; sin preferencia 8.

LISTA 3.— Carlos Ibáñez 24; Girón 21; Eugenio González 1; Urrutia 5.

LISTA 4.— Del Pedregal 12.

LISTA 1 (diputados).— Luis Valdés 3; Brown 152; Avalos 91; Bravo 96; sin preferencia 6.

LISTA 2.— Brañes 17; Montecinos 1; sin preferencia 3.

LISTA 3.— Poupin 10.

LISTA 4.— Total 0.

LISTA 5.— Olavarría 26; Pino 64; Aylwin 1; sin preferencia 3.

CARTAGENA (senadores). — LISTA 1.— Cruz Coke 93; Maximiano Errázuriz 121; sin preferencia 34.

Lista 2 (senadores).— Alessandri 45; Falvovich 126; Bernardo Ibáñez 94; Ruperto Puga 91; sin preferencia 7.

LISTA 3.— Carlos Ibáñez 68; Girón 30; González 76; Urrutia 20; sin preferencia 25.

LISTA 4.— Del Pedregal 7.

LISTA 1 (diputados).— Luis Valdés 9; Víctor Brown 44; Avalos 119; Bravo 148; sin preferencia 10.

LISTA 2.— Brañes 123; Montecinos 9; Villegas 85.

LISTA 3.— Poupin 8; sin preferencia 1.

LISTA 4.— Total 0.

LISTA 5.— Olavarría 101; Pino 86; Aylwin 64; Tutera 3; sin preferencia 17.

BUIN (senadores).— Alessandri 256; Falvovich 315; Bernardo Ibáñez 26; Puga 25; en blanco 11; nulos 1. Total 624.

LISTA 3 (senadores).— González 39; Carlos Ibáñez 117; Urrutia 36; Girón 63.

LISTA 2 (diputados).— Pino Saavedra 3.

LISTA 5 (diputados Buin). — A. Pino Saavedra 19; Tutera 37; en blanco 2; nulos 1.

EL MONTE.— LISTA 3 (diputados).— Antonio Poupin 31; sin prefernecia 2.

TALAGANTE

LISTA 1.— Senadores: Cruz Coke, 248; Errázuriz, 159; s|p, 171. Total 578.

LISTA 2.— Alessandri, 165; Falvovich, 149; B. Ibáñez, 36; Puga, 14; s|p, 7. Total 375.

LISTA 3.— E. González, 73; C. Ibáñez, 121; M. Urrutia, 2; Jirón, 19; s|p, 9. Total 224.

LISTA 4. — G. del Pedregal, 26.

CHAMPA (Comuna de Paine)

LISTA 1.— Senadores: Cruz Coke, 78; Errázuria, 208; s|p, 16. Total 297.

LISTA 2. — Alessandri, 243; Falvovich, 87; B. Ibáñez, 29; Puga, 3; s|p, 3. Total 368.

LISTA 3.— E. González, 0; C. Ibáñez, 3; Urrutia, 0; Jirón, 1; s|p, 1. Total 5.

LISTA 4.— G. del Pedregal, 9.

LISTA 1.— Diputados: L. Valdés, 332; Brown, 138; Muñoz, 1; s|p, 9. Total 479.

LISTA 2.— Brañez, 84; Montecinos, 16; A. Pino, 0; Villegas, 6; Nulo, 1; s|p, 1. Total 107.

LISTA 3. — Poupín, 3; nulos. 3.

PROVINCIA DE O'HIGGINS

RENGO. — (Diputados lista 1).— Labbé, 260; Samuel Correa, 2; Salvador Correa 126; Gastón Salinas, 1. Total 389.

LISTA 2.— Castro, 53; Ricardo Valenzuela, 652; Carlos Miranda, 203; Rafael Orlando Rojas, 32. Total 944.

LISTA 3. — Yáñez Velasco, 202; Santandreu, 268; Gaete, 30; Manuel Carmona, 1; sin preferencia, 1. Total 502.

RENGO-PICHIGUAO

LISTA 1.— (Diputados). — Labbé, 80; Samuel Correa, 24; Salvador Correa, 127. Total 240.

LISTA 2.— Castro, 25; Valenzuela, 26; Miranda, 59; Rojas, 2. Total 112.

LISTA 3.— Yáñez Velasco, 48; Santandreu, 11; Gaete, 7. Total 66.

RENGO-QUINTA TILCOCO

LISTA 1.— Diputados: Labbé, 222; Samuel Correa, 2; Salvador Correa, 16. Total 234.

LISTA 2. — Baltazar Castro 6; Valenzuela, 15; Miranda, 177; Rojas, 1. Total 199.

LISTA 3.— Yáñez, 54; Santandreu, 13; Gaete, 6. Total 73.

EL OLIVAR

LISTA 1.— Fco. Javier Labbé, 71; Samuel Correa, 0; Salvador Correa, 4; Ricardo Valenzuela 3; Miranda, 28; Rafael Rojas, 0.

LISTA 3.— Humberto Yáñez, 123; Santandreu, 15; Carlos Gaete, 13; Manuel Carmona, 0; Armando Jaramillo, cero.

LISTA 4.— Cero votos.

REQUINOA

LISTA 1.— Diputados: Labbé, 152; Samuel Correa, 4; Salvador Correa, 264. Total 420.

LISTA 2.— Castro, 16; Valenzuela, 15; Miranda, 92. Total 123

LISTA 3.— Humberto Yáñez, 123; Santandreu, 43; Gaete, 13 Total 179.

COINCO

LISTA 1.— Diputados: Labbé, 92.

LISTA 2.— Castro, 4; Valeczuela, 13; Miranda 13; Rojas, 13 Total 43.

LISTA 3.— Yáñez, 191; Santandreu, 23; Gnete, 5; Carmona, 1. Total 220.

EL OLIVAR

LISTA 1.— Diputados: Labbé, 71; Salvador Correa, 44; Gastón Salinas, 18. Total 133.

LISTA 2.— Castro, ; Valenzuela 3; Miranda, 28. Total 35.

PEUMO

LISTA 2.— Diputados: Baltazar Castro, 1; Ricardo Valenzuela, 19; Carlos Miranda, 2; Orlando Rojas, 12; sin preferencia, 12. Total 34.

PROVINCIA DE COLCHAGUA

PLACILLA, (diputados). Lista 1.— Ismael Pereira, 6; Jorge Errázuriz, 250; Domingo Cuadra, 3; Francisco Bulnes, 184; sin preferencia, 3.

LISTA 2.— Eduardo Mella, 43; Guillermo Farias, 10. Total, 53.

LISTA 3.— Germán Pullo, 2; Roberto Rodríguez, 1. Total, 3.

NANCAGUA, (diputados). Lista 1.— Ismael Pereira, 2; Errázuriz, 179; Cuadra, 2; Bulnes, 483; sin preferencia, 1. Total, 667.

LISTA 2.— Eduardo Mella, 93; Farias, 4. Total, 97.

LISTA 3.— Pullo, 123; Rodríguez, 11. Total, 134.

SANTA CRUZ. — Resultado elecciones en la comuna Rosario Lo Solís: Lista uno: Pereira, 91; Bulnes, 20; Errázuriz, 43; Cuadra, 0. Total 154

LISTA DOS.— Mella, 31; Farias, 0. Total, 31. En blanco uno. Total en la comuna, 186 votos.

LISTA TRES: cero votos.—(Fdo.) Urzúa, Gobernador subrogante.

CURICO.— Resultado elecciones Comuna Curicó, diputados:

LISTA UNO.— Bolados, 769; Arellano, 711.

LISTA DOS.— Juliet, 1.006; Muñoz, 48; Abuelemo, 168.

LISTA TRES.— Márquez, 563; Naranjo, 308; Gaete, 177.— Contreras, Intendente.

Resultados elecciones Comuna Curicó. Senadores:

LISTA UNO.— Correa, 950; Domínguez, 38; Valenzuela, 45.

LISTA DOS.— Alessandri, 706; Pereira, 531; Cabrera, 293; Opazo, 158.

LISTA TRES. — Ruiz, 310; Pedregal, 482; Pino, 0.— Contreras, Intendente.

Resultados en la Comuna de Vichuquén. Senadores:

LISTA UNO.— Ulises Correa, 58.

LISTA DOS.— Eduardo Alessandri, 32; Julio Pereira, 23; Luis Cabrera Ferrada, 28.

LISTA TRES.— Alberto del Pedregal, 24.

DIPUTADOS

LISTA UNO.— Humberto Bolados, 48; Hernán Arellano, 38.

LISTA DOS.— Raúl Juliet, 58.

LISTA TRES.— Osvaldo Márquez, 29.— (Fdo.) Tte. Igualt., Jefe Plaza.

PROVINCIA DE LINARES

YERBAS BUENAS

(Senadores)

Lista 1: Correa 117, Domínguez 0 y Valenzuela 0. Total: 117.

Lista 2: Alessandri 54, Pereira 83, Cabrera 62 y Opazo 57. Total: 259.

Lista 3: Ruiz 143, Del Pedregal 49, y Pino 0. Total: 192.

Resultados de las elecciones en la comuna de Colbún:

DIPUTADOS

Lista 1: Alfredo Ilanes 152, Santiago Urrutia 27, y Luis Aurelio Pinochet 9.

Lista 3: Carlos Warken 6.

Lista 3: Alejandro Vivanco 208, Enrique Carrillo 6 y Juvenal Bernal 0.

Lista 4: Aníbal Cabrera 86 y Luis Ferrada 234.

Lista 5: Sergio Bustamante 134, José Manuel Isla 20, Guillermo Gutiérrez 0 y Enrique Belmar 0.

SENADORES

Lista 1: Ulises Correa 128 Domínguez 0 y Joaquín Valenzuela 0.

Lista 2: Eduardo Alessandri 11, Julio Pereira 256, Luis Cabrera 95 y Pedro Opazo 176.

Lista 3: Marcelo Ruiz 95, Alberto del Pedregal 86 y Yolando Pino 6.— (OMAR FUENTEALBA, Intendente.)

COLBUN

SENADORES

Lista 1: Ulises Correa 128, E. Domínguez 0, Joaquín Valenzuela 0. Total: 128.

Lista 2: E. Alesandri 11, J. Pereira 256, Luis Cabrera 95 y Opazo 176. Total 538.

Lista 3: Marcelo Ruiz 95, Alberto del Pedregal 86 y Y. Pino 6. Total: 187.

DIPUTADOS

Lista 1: Ilanes 152, Santiago Urrutia 27 y Luis Pinochet 9. Total: 188.

Lista 2: 0.

Lista 3: Vivanco, 208, Carrillo 0 y Bernal 0. Total: 208.

Lista 4: Aníbal Cabrera 95 y Luis Ferrada 234. Total: 319.

Lista 5: Bustamante 134, José Isla 20, Gutiérrez 0 y Belmar 0. Total: 154.

Resultado de la elección en la comuna Longaví:

SENADORES

Lista 1: Ulises Correa 178, Eliodoro Domínguez 0 y Joaquín Valenzuela 0. Total: 178.

Lista 2: Eduardo Alessandri 76, Julio Pereira 119, Luis Cabrera 118 y Pedro Opazo 116. Total: 429.

Lista 3: Marcelo Ruiz 76, Del Pedregal 136 y Yolando Pino 0. Total: 272.

PROVINCIA DE ÑUBLE

Resultados en la comuna de Quirihue:

Lista 1: Lucio Concha 250 y Manuel Montt 168.

Lista 2: Carlos Cortés 13 y Ramón Espinoza 92.

Lista 3: Carlos Montané 510.

Votos en blanco: 5.— (Cap. MURILLO, Jefe de la Fuerza.)

PROVINCIA DE ARAUCO

ARAUCO.— Resultados de las elecciones en el Departamento de Arauco, faltando Lliico.

LISTA UNO: Manuel Riosseco Espinoza, 280; Luis Campos Molina, 205.

LISTA DOS: Manuel Montalva 745.

LISTA CUATRO: Martínez Saravia, 405; Jorge Roa, 7.

LISTA SEIS: Efraín Zenteno Valencia, 168; Fernando Ríos, 299.

LISTA SIETE: Augusto Vergara González, 319.

Las elecciones se realizaron tranquilamente. — (Fdo.). — ORTIZ, Gobernador.

DE CORONEL.— Comunico a US. que en mesa receptora de Lota han sufragado alrededor de 20 ciudadanos eliminados de los registros por ignorancia del presidente y vocal. La denuncia fué hecha por el Notario y Conservador de Bienes Raíces del Departamento. — ALFREDO PUGA MONSALVE, Gobernador.

LOS ALAMOS.— Resultado escrutinio: Campos, 6; Rioseco, 6; Montalbán, 79; Martínez, 200; Roa, 26; Zenteno, 10; Ríos, 201; Vergara, 21; en blanco, 6. No hubo novedades.— Jefe de las Fuerzas.

PROVINCIA DE MALLECO

DE ANGOL.— Senadores. — LISTA UNO: Joaquín Prieto Concha, 210; 8 sin preferencias.

LISTA DOS: Jaime Larraín García Moreno, 227; Hernán Figueroa Anguita, 409; Manuel María Rojas, 4; Jorge Lavanderos Eyzaguirre, 402; Veintiuno sin preferencia; 2 nulos.

LISTA TRES: Rudecindo Ortega Masson, 268; 26 de preferencia.

LISTA CUATRO: Raúl Rettig Guissen, 276; Molsés Ríos, 118; Lisandro Cruz Ponce, 100; Gregorio Amunátegui, 314; once de preferencia y 4 nulos.— VASQUEZ JOFRE, Intendente Malleco.

PROVINCIA DE CAUTIN

GORBEA.— Lista N.o 5 (Diputados).— Campos Menéndez, 22; Sepúlveda, 12; Gutiérrez, 46; Cruz Ponce, 9; De la Puente, 24; Contreras, 65; Salazar, 112. TOTAL: 290.

Lista 3.— Ortega, 128.

Lista 2.— Jaime Larraín, 260; H. Figueroa, 88; Marín, 21; Lavanderos, 55. TOTAL: 424.

Lista N.o 1 (Senadores). — J. Prieto, 229.

Lista 3 (Diputados).— Barrueto, 15; Mora, 29; Chihuaylaf, 6; Vargas Molinare, 8. — TOTAL: 58.

Lista 8.— V. Coñuepán, 19; Loyola, 200.— TOTAL: 219.

PITRUFQUEN

LISTA 4.— Senadores: Rettig 103; Ríos, 120; Amunátegui, 174. Total, 425, (sin Pref. 29).

LISTA 3.— Ortega, 50.

LISTA 7.— Diputados: Holzaphel, 32; Juan Hidalgo, 1; Andrés Apablaza, 1; Oscar Hauser, 1. Sin Pref. 9.

LISTA 5.— Campos Menéndez, 5; Juan Sepúlveda, 2; Roberto Gutiérrez, 110; Cruz Ponce, 6; Roberto Contreras, 46; Alfonso Salazar, 168. Total, 43[illegible]

LISTA 3.— Barrueto, 72; Jorge Mera, 39; Fuchslocher, [illegible] Devaud, 1; Vargas Molinare, [illegible] sin Pref. 9. Total, 130.

LISTA 2.— Jaime Larraín, 383; Hernán Figueroa, 39; [illegible] Marín, 21; Jorge Lavanderos, 118; sin Pref. 29. Total, 6[illegible]

LISTA 1.— Joaquín Prieto, 166.

LISTA 6.— Diputados: [illegible] Echavarri, 38; Julio Durán, [illegible] Ricardo Ferrando, 14; Gregorio Seguel, 23; Andrés Contardo, [illegible] Jorge Saelzer, 337; sin Pref. [illegible] Total, 509.

LONGAVI

LISTA 3.— Senadores: [illegible] celo Ruiz, 75; Del Pedregal, [illegible] Yolando Pino, 0. Total, 2[illegible]

LISTA 2.— Eduardo Alessandri, 76; Julio Pereira, 119; [illegible] Cabrera, 118; Pedro Opazo, [illegible] Total, 429.

LISTA 1.— Ulises Correa, [illegible] Eleodoró Domínguez, 0; [illegible] quín Valenzuela, 0. Total, 1[illegible]

LISTA 2.— Diputados: [illegible] 0.

LISTA 3.— Alejandro Vivanco, 179; Enrique Carrillo, 9; [illegible] nal, 0. Total, 179.

CAUTIN

LISTA 8.— Diputados: [illegible] ñuepán, 82; Loyola, 59; [illegible] 11. Total, 152.

LISTA 4.— Senadores: Rettig, 85; M. Ríos, 38; Amunátegui, 123. Total, 256.

LISTA 7.— Diputados: [illegible] zaphel, 23.

LISTA 6.— Echavarri, 10; [illegible] rán, 10; Ricardo Ferrando, [illegible] Gregorio Seguel, 12; Andrés Contardo, 96; Jorge Saelzer, [illegible] Total, 331.

PROVINCIA DE MAGALLANES

MAGALLANES: Resultado de las elecciones en la Provincia de Magallanes: (Elige un diputado):

Ojeda, 2.761 votos; Ortiz, 2.503; Stegen, 153.

PUNTA ARENAS.— Resultado de las elecciones de diputados de la Comuna de Punta Arenas: Jorge Cvitanic, radical 1.[illegible] Juan Efraín Ojeda, socialista ampuerista, 1.903; Gmo. Stegen Ahumada, conservador social cristiano, 145. En blanco, 1[illegible] los. 8; viciados, 1. Total de votos 3.936.

EN NATALES

Jorge Cvitanic, radical, [illegible] Juan Efraín Ojeda, socialista ampuerista, 642; Gmo. Stegen conservador social-cristiano, [illegible] En blanco, 10. Nulos 2. Total 1.195.

TIERRA DEL FUEGO

EN PORVENIR

En Porvenir votaron 331 electores, con el siguiente resultado: Juan Efraín Ojeda, Pras. [illegible] Jorge Cvitanic Simunovic, [illegible]

(PASA A LA PAGINA [illegible])

Diputados del 1.er distrito

PRIMER DISTRITO DE SANTIAGO

Lista N.o 1 Liberal-Democráticos:

Carlos Atienza Pedraza (Liberal) ... 1.[illegible]
Pablo Aldunate Phillips (Liberal) ... [illegible]
Pedro Cárdenas Núñez (Democrático) ... [illegible]

Lista N.o 5 Conservadora:

Sin Preferencia ... 1.[illegible]
Juan Antonio Coloma Mellado (Conservador) ... [illegible]
Enrique Cañas Flores (Conservador) ... [illegible]
Hugo Rosende Subiabre (Conservador) ... [illegible]
Bernardo Larraín (Conservador) ... [illegible]
Jorge Meléndez Escobar (Acción Renovadora de Chile) ... 1.[illegible]

Lista N.o 10 Radical-Socialista:

Sin Preferencia ... [illegible]
Alejandro Ríos Valdivia (Radical) ... [illegible]
Isidoro Muñoz Alegría (Radical) ... [illegible]
Jacobo Schaulsohn (Radical) ... [illegible]
Luis González Olivares (Socialista) ... [illegible]

Lista N.o 11 Frente Nacional Democrático:

Sin Preferencia ... [illegible]
José Avendaño Rodríguez (Socialista del Pueblo) ... [illegible]
Humberto Martonez Quezada (Democrático del Pueblo) ... 1.[illegible]

Lista N.o 14 FRAS:

Sin Preferencia ... [illegible]
Javier Lira Merino (Agrario-Laborista) ... [illegible]
Astolfo Tapia Moore (Socialista Popular) ... [illegible]
Tomás Reyes Vicuña (Falangista) ... [illegible]
Desiderio Arenas Aguilar (Radical-Democrático) ... [illegible]

Senadores del Norte y Su[illegible]

Por Atacama y Coquimbo.— Raúl Marín Balmaceda, liberal; Hernán Videla Lira, liberal; Humberto Alvarez [illegible] rez, radical; Isauro Torres, radical; Eduardo Frei Montalva, falangista.

Por Curicó, Talca, Linares y Maule.— Eduardo Alessandri y Pedro Opaso Cousiño, liberales; Julio Pereira, conservador; Ulises Correa, radical y Alberto del Pedregal, agrario laborista.

Por Bío-Bío, Malleco y Cautín.— Jaime Larraín García Moreno, agrario laborista; Joaquín Prieto Concha, conservador; Raúl Rettig, radical del CEN; Gregorio Amunátegui, liberal y Hernán Figueroa Anguita, radical democrático.

Senadores y Diputados elegidos ayer

De acuerdo a los datos oficiales recibidos en el Ministerio del Interior y los enviados por nuestros corresponsales hasta las 4.30 horas de hoy, los senadores y diputados elegidos en el país, son los siguientes:

SENADORES

2.a CIRCUNSCRIPCION. — (Atacama y Coquimbo). — Humberto Alvarez, radical; Isauro Torres, radical; Hernán Videla, liberal; Raúl Marín, liberal; Eduardo Frei, falangista.

4.a CIRCUNSCRIPCION. — (Santiago). — Carlos Ibáñez, agrario; Angel Faivovich, radical; Eduardo Cruz C., conservador; Maximiano Errázuriz, conservador; Arturo Alessandri, liberal.

6.a CIRCUNSCRIPCION. — (Curicó, Talca, Maule, Linares). —Ulises Correa, radical; Eduardo Alessandri, liberal; Pedro Opaso C., liberal; Julio Pereira, conservador; Alberto del Pedregal, agrario.

8.a CIRCUNSCRIPCION. — (Bío-Bío, Cautín, Malleco). — Raúl Rettig, radical; Joaquín Prieto, conservador; Gregorio Amunátegui, liberal; Jaime Larraín, agrario; Hernán Figueroa, radical democrático.

DIPUTADOS

TARAPACA. — Oscar Quina, radical; Jorge Roger, falangista; Luis Undurraga, liberal.

ANTOFAGASTA. — Pedro Ovando, radical; Gilberto Trujillo, radical; Juan de Dios Carmona, falangista; Carlos Subercaseaux, liberal; Ernesto Tutúlista; Víctor Galleguillos, socialista, socialista; Víctor Galleguillos, socialista; Máximo Venegas, democrático.

ATACAMA.— Manuel Magalhaes, radical; Carlos Melej, radical.

COQUIMBO.— Hugo Miranda, radical; Gustavo Olivares, radical; Alejandro Chelen, socialista; Gustavo Arqueros, conservador; Hugo Zepeda, liberal; Juan Peñafiel, liberal; Edmundo Pizarro liberal.

ACONCAGUA.— Abelardo Pizarro liberal; Alejandro Pizarro, radical; Mario Tagle, conservador.

VALPARAISO.— Alfredo Silva, conservador; Enrique Wiegand, conservador; Francisco Palma, conservador; Jorge Cesardi, conservador trad.; Fernando Vial, liberal; Guillermo Rivera, liberal; Alfredo Nazar, radical; Luis Bossay, radical; Luis Morales, democrático; Vasco Valdebenito, socialista; Rolando Rivas, radical democrático; Juan Segundo Lazcano, laborista.

SANTIAGO 1.er DISTRITO. — Carlos Allende, liberal; Pablo Lizana, liberal; Pedro Cárdenas, democrático; Juan A. Coloma, conservador; Enrique Cañas Flores, conservador; Hugo Rosende, conservador; Bernardo Larraín, conservador; Jorge Meléndez, acción renovadora; Alejandro Ríos, radical; Isidoro Muñoz, radical; Jacobo Schaulsohn, radical; Luis González, socialista; José Avendaño, socialista; Humberto Martínez, democrático; Javier Lira, agrario; Astolfo Tapia, socialista; Tomás Reyes Vicuña, falangista; Desiderio Arenas, radical democrático.

SEGUNDO DISTRITO.— Juan Valdés Riesco, conservador; Enrique Alcalde, conservador; Mario Riquelme, radical; Armando Rodríguez, agrario; Miguel Luis Amunátegui, liberal.

TERCER DISTRITO.— Arturo Gardeweg, conservador; Rafael Vives, liberal; Hermes Ahumada, radical; Antonio Salum, agrario; Emeterio Larraín, conservador.

CUARTO DISTRITO. — Luis Valdés, conservador; Raúl Brañas, radical; Simón Olavarría, socialista; Roberto Bravo, conservador; Víctor E. Braun, liberal.

O'HIGGINS.— Humberto Yáñez, liberal; Sebastián Santandreu, radical; Francisco Javier Labbé, conservador; Samuel Correa Q., conservador; Carlos Miranda, agrario laborista; Baltasar Castro, sin partido.

COLCHAGUA.— Ismael Pereira, conservador; Jorge Errázuriz, liberal; Domingo Cuadra, liberal; Francisco Bulnes, conservador.

CURICO.— Raúl Julliet, radical; Humberto Bolados, conservador; Hernán Arellano, liberal.

TALCA. — Santiago Urcelay, conservador; Guillermo Donoso, agrario laborista; Humberto Correa, radical; Camilo Prieto C. V., liberal; Juan de Dios Reyes, conservador.

MALLECO.— No se tienen datos completos.

CAUTIN.— Faltan muchas comunas.

VALDIVIA. — Oscar Bustos, radical; Carlos Acharán Arce, liberal; Juan E. Puentes, liberal; Alfredo Lea Plaza, agrario laborista; Juan Luis Maurás, radical democrático.

OSORNO.— Enrique Barrientos, conservador; Quintín Barrientos, radical; Sergio Sepúlveda, liberal.

LLANQUIHUE y AYSEN.— Alfonso Campos, liberal; Pedro Medina, radical; Edésio García, conservador.

CHILOE.— Exequiel González, radical; Héctor Correa, conservador; Raúl Aldunate, liberal.

MAGALLANES.— Juan Efraín Ojeda, socialista.

MAULE.— Humberto del Río, liberal; Ricardo del Río, agrario-laborita; Amilcar Chorrini, radical.

LINARES. — Alejandro Vivanco, radical; Luis Ferrada, conservador; Sergio Bustamante, agrario-laborista; Alfredo Ilanes, liberal.

ITATA Y SAN CARLOS. — Carlos Montanés, radical; Lucio Concha, conservador; Carlos Cartes, agrario-laborista.

ÑUBLE. — Humberto Aguirre, radical; Orlando Sandoval, radical; Eduardo Rodríguez, socialista; Serafín Soto, democrático; Carlos Izquierdo, conservador tradicionalista.

CONCEPCION. — Fernando Maira, radical; Humberto Enríquez F., radical; Evaristo Muñoz, radical; Albino Barra, socialista; Alberto Jiménez, democrático; Estéban Iturra, liberal; Eliecer Mejías, radical-democrático; Enrique Curti, conservador; Alfonso Urrejola, conservador.

ARAUCO. — Manuel Montalva, conservador; Luis Martínez, radical.

BIO-BIO. — No se tienen informaciones.

TOTAL SENADORES

Sobre 20 senadores elegidos:

Radicales	5
Conservadores	4
Liberales	0
Agrarios	3
Falangistas	1
Radical-democráticos	1
	20

TOTAL DIPUTADOS

Sobre 12 diputaciones sobre las que se tienen datos, las fuerzas por partidos son las siguientes:

Radicales	31
Conservadores	31
Liberales	26
Socialistas	10
Agrarios	8
Democráticos	8
Radicales-democráticos	3
Falangistas	2
Laboristas	1
	122

AGRUPACION DE COQUIMBO. — Hugo Cepeda Bravo 2.628. liberal; Edmundo Pizarro, 2.507, liberal; Gustavo Olivares, 1.890, radical; Hugo Miranda, 1.814, radical; Gustavo Arqueros, 1.132, conservador; Alejandro Chelen 710, socialista popular; Juan Peñafiel 101, liberal. La cifra repartidora fué 1.881.

AGRUPACION DE O'HIGGINS.— Francisco Javier Labbé, 2.919, conservador; Carlos Miranda, 2.563, agrario laborista; Sebastián Santandreu 2.270, radical; Humberto Yáñez 2.257, liberal; Samuel Correa 2.229, conservador; Baltazar Castro Palma, 970, socialista. La cifra repartidora fué 2.951.

AGRUPACION DE COLCHAGUA.— Francisco Bulnes 3.472, conservador; Jorge Errázuriz 2.377, liberal; Ismael Pereira Lyon 1.390, conservador; Domingo Cuadra 1.036, liberal. La cifra repartidora 2.082.

AGRUPACION ATACAMA.— Carlos Melej 1.598, radical; Manuel Magalhaes, 1.296, radical. La cifra repartidora fué 1.451.

AGRUPACION DE CURICO. — Hernán Arellano 1.640, liberal; Raúl Juliet 1.628, radical; Humberto Bolados 1.572, conservador. La cifra repartidora de Curicó 1.611.

AGRUPACION TALCA. — Santiago Urcelay 2.308, agrario laborista; Humberto Correa 2.265, radical; Guillermo Donoso 1.997, liberal; Juan de Dios Reyes 1.932, conservador; Camilo Prieto 1.008, conservador. La cifra repartidora es de 2.236.

AGRUPACION DE LINARES. — Alejandro Vivanco 2.452, radical; Sergio Bustamante 1.924, agrario laborista; Alfredo Ilanes 1.573, liberal; Luis Ferrada 1.528, conservador. La cifra repartidora fué de 2.477.

SERVICIOS DE BENEFICENCIA Y ASISTENCIA SOCIAL

EMPRESA DE POMPAS FUNEBRES

DE LA BENEFICENCIA PUBLICA

SERVICIO DIURNO Y NOCTURNO

OFICINA PRINCIPAL:	TALLERES:	QUINTA NORMAL:	SAN BERNARDO
San Antonio	Panteón	Mapocho 4198	Eyzaguirre
Fono 32361	N.o 803	Fono 91707	N.o 562
N.o 456	Fono 68995		Fono 11

DEFUNCION

Ha dejado de existir nuestro querido esposo, padre y abuelito, don

PERFECTO LAZO PINO

En la Parroquia Santo Tomás de Aquino, se oficiará hoy a las 8.30 A. M., una misa por el descanso de su alma. Sus restos serán sepultados en la tarde, en el Cementerio General, partiendo el cortejo desde su casa habitación, Grumete Bustos 813, a las 4 P. M.

La familia.

EXPRESION DE GRACIAS

Damos nuestros sinceros agradecimientos a los amigos que se dignaron enviar coronas, acompañarnos en la misa y sepultación de los restos de nuestro querido e inolvidable padre, suegro y abuelito,

JORGE PINILLOS IBARRA

Familias: Dupuis Pinillos, Dupuis Villalta, Ilanes Dupuis.

DEFUNCION

Tenemos el sentimiento de comunicar el sensible fallecimiento de nuestro querido e inolvidable deudo, señora

ROSALBA MOLINA v. de PARRA

Sus funerales se efectuarán hoy en el Cementerio General, partiendo el cortejo desde su casa habitación, calle Rengo 9036, paradero 29, Gran Avenida, a las 2.30 P. M.

La familia.

DEFUNCION

Tenemos el sentimiento de comunicar

Partidos de Gobierno triunfaron a través del país

Radicales, liberales, conservadores, democráticos y socialistas, se impusieron, salvo algunas excepciones

Gran triunfo radical en la provincia de Santiago

Tal como lo anunciamos en nuestra edición de ayer, en las elecciones generales de parlamentarios, los partidos de Gobierno, es decir, las colectividades radical, liberal, conservadora, democrática y socialista, obtuvieron un triunfo definitivo en la jornada eleccionaria, salvo en uno que otro punto del país en los cuales lograron imponerse algunos candidatos de la oposición.

Los Jefes de estos partidos con los cuales conversamos en las últimas horas de la noche, se mostraron ampliamente satisfechos del resultado de los comiciones efectuados ayer.

EN EL PARTIDO RADICAL

El presidente accidental del radicalismo senador don Pedro Opitz, nos manifestó que aún no tenía informaciones definitivas, se sentía profundamente satisfecho de la forma disciplinada en que se habían desempeñado los radicales a través del país.

Creo —nos agregó—, que el Partido ha salido bien de esta prueba. Más tarde podré hacerles mayores declaraciones.

EN EL PARTIDO LIBERAL

En el Partido Liberal encontramos a don Gustavo Rivera Baeza, trabajando en medio de montones de papeles y atendiendo cuatro teléfonos que estaban conectados con su mesa de trabajo. No obstante sus preocupaciones, nos dijo: "Estoy satisfecho. Tengo informaciones de que el Partido ha asegurado a los señores Hernán Videla Lira y Raúl Marín, en Atacama y Coquimbo; a Alessandri, en Santiago, y a Alessandri Rodríguez y Opaso Cousiño, en Curicó, Talca, Maule y Linares".

EN LOS CONSERVADORES

En el Partido Conservador se daba asegurados a los candidatos a senadores señores Cruz Coke y Maximiano Errázuriz, aunque la situación de este último no estaba definida claramente a la hora en que visitamos las Secretaría General.

Por lo que respecta a los diputados se consideraba asegurado el triunfo de los señores Juan Antonio Coloma, Bernardo Larraín, Enrique Cañas Flores, Jorge Meléndes, y uno o dos más de la lista del Partido.

SENADORES POR SANTIAGO

Según los datos proporcionados hasta las primeras horas de la madrugada la situación de los candidatos senatoriales por Santiago es la siguiente:

Carlos Ibáñez del Campo (agrario-laborista).

Eduardo Cruz Coke (conservador).

Angel Faivovich (radical).

Maximiano Errázuriz (conservador).

El 5.o lugar lo disputan los señores Arturo Alessandri (liberal), y Guillermo del Pedregal (Frente Nacional Democrático).

CIFRA REPARTIDORA 2.987

Según los datos oficiales emitidos por la Intendencia y que recogimos en los partidos políticos, la cifra repartidora para diputados en el primer distrito, es de 2.987 votos.

CANDIDATOS TRIUNFANTES

Según los datos que obtuvimos en las primeras horas de la madrugada, los candidatos a diputados triunfantes en el Primer Distrito de Santiago, son los siguientes:

Pablo Aldunate (liberal), Juan Antonio Coloma (conservador), Jorge Meléndes (lista conservadora), Pedro Cárdenas (democrático), Enrique Cañas Flores (conservador), Hugo Rosende (conservador), Luis González Olivares (socialista), Isidoro Muñoz (radical), Alejandro Ríos Valdivia (radical), Jacobo Schaulsohn (radical), Humberto Martones (democrático del Pueblo), José Avendaño (socialista), Astolfo Tapia (socialista popular), Tomás Reyes (falangista), Desiderio Arenas (radical-democrático), Javier Lira (agrario-laborista).

El 18.o lugar se lo disputan los liberales señores Carlos Atienza, Roberto Barros Torres y Ernesto Jensen Portales.

TRIUNFO RADICAL EN LOS CUATRO DISTRITOS

En el Partido Radical fué celebrado con entusiastas manifestaciones de alegría el triunfo obtenido por el radicalismo en el país, especialmente en Santiago, provincia en la cual conjuntamente con el candidato a senador señor Angel Faivovich, triunfaron los candidatos a diputados señores Isidoro Muñoz, Alejandro Ríos Valdivia y Jacobo Schaulsohn, por el Primer Distrito, Mario Riquelme por el segundo, Hermes Ahumada por el tercero, y Raúl Fuenzalida Puzmer por el cuarto.

Dos Luis Bossay, que obtuvo la segunda mayoría ayer en Valparaíso. El señor Bossay alcanzó el triunfo con más de 3 mil votos.

Diputados del segundo y tercer distrito de Santiago

Según informaciones proporcionadas por la Intendencia de Santiago, a las 2,45 de la madrugada de hoy, los resultados de los distritos segundo y tercero de Santiago, en las elecciones de diputados, son los siguientes:

SEGUNDO DISTRITO DE SANTIAGO

Conservadores: Juan Valdés Riesco y Enrique Alcalde.

Radical: Mario Riquelme.

Fras: Armando Rodríguez.

El quinto lugar se disputa entre Oscar López (socialista auténtico) y Miguel Luis Amunátegui (liberal).

TERCER DISTRITO

Conservador: Arturo Gardeweg.

Liberal: Rafael Vives.

Radical: Hermes Ahumada.

Laborista: Antonio Salum.

El quinto lugar se disputa entre Aniceto Rodríguez (socialista popular del Fras) y Emeterio Larraín (conservador).

Resultados de Talca

DIPUTADOS.— Cifra repartidora, 2.236, dada por lista número 1.

Presuntos elegidos:

Lista N.o 2: Santiago Urcelay Emparanza, 2.308 votos, agrario laborista.

Lista N.o 3: Humberto Correa Labra, 2.265 votos, radical.

Lista N.o 1: Guillermo Donoso Vergara, 1.997 votos, liberal; Juan de Dios Reyes, 1.932 votos conservador; Camilo Prieto Concha, 1.808 votos, conservador.

270 MIL PESOS SE CRUZARON EN TRES APUESTAS

Doscientos setenta mil pesos en total ascendieron las apuestas que los diversos partidarios de Santiago y Temuco formalizaron en favor de sus respectivos candidatos a senadores y diputados y cuyos escrutinios generales finalizaron en la madrugada de hoy en el Ministerio del Interior.

Las mayores apuestas se cruzaron en Santiago. La primera se formalizó en la mañana de ayer en el Club de la Unión, entre los señores José Manuel Palacios, Corredor de Propiedades, y Patricio Marín San Miguel, industrial. La suma apostada fué de $ 150.000 y formalizada ante los testigos señores Carlos Ossandón Vicuña, Jorge Pagalde Valdivia, Carlos Ibarra y José Guzmán Hernández.

El señor Palacios apostó al candidato conservador, señor Pablo Ossandón, quien sería favorecido por las urnas, y el señor Marín aseveró que el mencionado resultaría derrotado.

Por otra parte, los señores Germán del Fierro y Humberto Abarca, suscribieron un acuerdo, afirmando el primero que el señor Guillermo del Pedregal, candidato del Frente Nacional Democrático, obtendría más de 20.000 votos, mientras el segundo sostuvo que ello no ocurriría. El monto de la apuesta fué de $ 20.000, cuyos cheques fueron entregados en manos del Director del diario "El Imparcial". Las actas respectivas fueron firmadas por los señores Pérez Besoaín, Sergio Jasunza y Clodomiro Figueroa.

EN TEMUCO

TEMUCO, 6.— Los señores Gabriel León Kobais, ingeniero agrónomo, domiciliado en Santiago, partidario del candidato señor Jorge Lavandero Irarrázaval, y Waldo Palma, quien actuó en nombre de una tercera persona y simpatizante de la candidatura del señor Gregorio Amunátegui Jordán, firmaron un convenio de apuesta ascendiente a la suma de $ 100.000.

El señor León Kobais se compromete a pagar la suma de cien mil pesos al señor Palma, en el caso de que el señor Amunátegui obtenga mayor número de sufragios de preferencia, que su adversario. A la inversa, el señor Waldo Palma se compromete a pagar idéntica suma en el caso que el señor Amunátegui obtenga menos votos que el señor Lavandero.

La suma de $ 200.000 fué depositada ante el notario de la localidad, ante el cual se firmó el convenio de apuesta, don Luis María Alemany—[illegible]—.

LUIS BOSSAY Y FRANCISCO PALMA SACARON LAS MAS ALTAS MAYORIAS EN VALPARAISO

El acto eleccionario en la provincia de Valparaíso se ha desarrollado normalmente, declaró a LA NACION el Intendente de la provincia, don Humberto Molina Luco, que recién regresaba a la Intendencia después de haber recorrido todas las mesas electorales de la ciudad de Valparaíso y de Viña del Mar.

En esta oportunidad acompañaron al Intendente, el Jefe de la Plaza, contraalmirante don Jorge Videla Cobo; el general de Carabineros y jefe de la II Zona de Carabineros, don Raúl Cerda Vargas, y el Prefecto Jefe de Carabineros de Valparaíso, coronel don Oscar Barrios Pizarro.

El Intendente nos agregó que consideraba que las oportunas medidas tomadas por el Jefe de la Plaza han permitido que la ciudadanía tenga la más absoluta garantía para ejercer sus derechos cívicos.

LOS RESULTADOS

Se eligieron doce diputados, que son: Alfredo Silva Carvallo, Enrique Wiegand y Francisco Palma, conservadores; Armando Vial y Guillermo Rivera, liberales; Carlos Morales ,democrático; Juan Segundo Lamatta, del Frente Nacional Democrático; Jorge Ceardi, conservador tradicionalista; Rolando Rivas, radical democrático; Alfredo Nazar y Luis Bossay, radicales, y Vasco Valdebenito, socialista.

INCIDENTE

El único incidente que se suscitó tuvo lugar en la segunda comuna a las 9.20 horas. En el interior de la Escuela Núm. 7 fueron detenidos, por cohecho, los individuos Oscar Raúl Oyarce, 36 años, jornalero; César Martín Vega, 69 años, carpintero; Ruperto Muñoz Pérez, 38 años, jornalero, y Manuel Villarroel, 42 años, jornalero, quienes fueron puestos a disposición del Tercer Juzgado.

LOS COMPUTOS

Los resultados generales de la elección en Valparaíso y Viña del Mar fueron los siguientes:

LISTA N.o 1.— Alfredo Silva Carvallo, 363; Fernando Vial, 1.915; Enrique Wiegand, 2.287; Carlos Morales, 2.111; Guillermo Rivera, 2.891; Norberto Ladrón de Guevara, 2.806; Fernando Guarello F. H., 1.902; Francisco Palma, 4.393; Luis Armando Réyes, 2.632.— Sin preferencias, 1.091. Total: 22.392.

LISTA N.o 2.— Guillermo Valenzuela, 120; José Oyarzún, 603; Enrique Andrade, 312; José Segundo Lamatta, 2.263; Washington Tapia, 41. Sin preferencia, 307. Total: 3.636, cifra repartidora.

LISTA N.o 4.— Jorge Ceardi, 2.380; Raúl González, 776; Raúl Pichaud, 31; Daniel Obregón, 23; Juan Ordenes, 23; Fernando Carll, 12; Roberto Pérez de Arce, 32; Julio Monti, 15; Arturo Ibáñez, 51; Salvador Bola, 48; Abelardo Martínez, 23; Luis Bravo, 62.— Sin preferencias, 405. Total: 3.881.

LISTA N.o 5.— Luis López, 895; Raúl Oliva, 1.071; Rolando Rivas Fernández, 1.657; Raúl Benaprés, 1.579. Sin preferencias, 492. Total: 5.675.

LISTA N.o 6.— Alfredo Nazar, 3.897; Vasco Valdebenito, 2.068; Luis Bossay, 3.928; Enrique Esquivel, 917. Sin preferencias, 785. Total: 11.595.

Resultados de Curicó

N.o 16.— DIPUTADOS

Cifra repartidora, 1.611.

Lista N.o 1.— Presuntos elegidos:

Hernán Arellano Maturana, 1.640 votos, liberal.

Raúl Juliet Gómez, 1.628 votos, radical.

Humberto Bolados R., 1.572 votos, conservador.

Nuestra
GRAN VENTA DE
SALDOS
APROVECHE LOS VENTAJOSOS PRECIOS QUE OFRECEMOS EN TODOS NUESTROS DEPARTAMENTOS

Falabella
AHUMADA 242
BIEN VESTIDO BIEN RECIBIDO

LA NACION

AÑO XXXIII
N.o 11,415

Empresa Periodística "LA NACION", fundada el 14 de enero de 1917, AGUSTINAS 1269 — TELEFONO 82222 — CASILLA 81-D
Presidente del Consejo y Director: RAMON CORTEZ FONCE; Gerente: ANTONIO FERREIRA MEDINA. — Consejeros: CARLOS VASSALLO ROJAS, BOLIVAR APARICIO T., ELBERT HERSUD M. y JOSE RAMSAY. — Jefe de Redacción: DOMINGO ARTURO GARFIAS; Jefe de Informaciones: WARING ESPINOSA C.; Jefe de Propaganda: CARLOS ALZOLA G.
Representantes para EE. UU. y Canadá: THE N. DE FILIPPES Co. 521, FIFTH AVENUE. — New York, 17 N. Y.
Servicio Noticioso Extranjero: UNITED PRESS ASSOCIATION. — Servicio Fotográfico Extranjero: ACME. — Agencias y corresponsales en todas las ciudades y pueblos de Chile.
SUSCRIPCIONES: Un año: $ 750; seis meses: $ 380; tres meses: $ 195. Valor del ejemplar del día, $ 2.—; atrasado, $ 4.— Valor del ejemplar días domingos, lunes y festivos, $ 3.—; atrasado los mismos días, $ 6.—

Santiago de Chile, lunes 7 de marzo de 1949

LA JORNADA CIVICA DE AYER

En un ambiente de serenidad y corrección ejemplarizadoras, se efectuó durante el día de ayer la elección general para diputados y para la renovación de una parte del Senado, en toda la República.

No pudo haber dado la ciudadanía chilena una demostración más palpable de su verdadero espíritu democrático, ni el Gobierno una prueba más clara de su acendrado culto a las leyes, que esta elección parlamentaria en cuyo desarrollo emularon los ciudadanos y los funcionarios, en la tarea de dar cumplida satisfacción a las obligaciones que los hombres de una democracia contraen al ejercer sus derechos cívicos.

En un mundo convulsionado por estremecedores acontecimientos, en una época en la que buena parte de las naciones están sumidas en indigna servidumbre, y aplastadas por el peso de dictaduras extrañas a sus sentimientos y a sus anhelos legítimos, la República de Chile ha podido ejercer, sin tropiezos, ni perturbaciones, la más importante de sus funciones democráticas: la elección de los representantes de la voluntad popular que deben integrar el Parlamento Nacional, el Congreso Nacional, como designa al poder legislativo la Constitución Política del Estado.

Pero, no ha sido solamente el ambiente de tranquilidad y orden en que se efectuaron estas elecciones la única característica de la jornada cívica de ayer. Profecías y aseveraciones anteladas, que lanzaron los comunistas —y aún elementos no comunistas pero insinceros— acerca de la intervención que el Gobierno estaría desarrollando para impedir el triunfo de representantes de la oposición, quedaron en el más absoluto de los ridículos. No solamente en Santiago —la provincia más densamente poblada del país— sino, también, en otras provincias, triunfaron algunos representantes opositores, sin que funcionarios, o presiones dirigidas por el Gobierno, estorbaran la limpieza de esas victorias, o imposibilitaran la legitimidad de los escrutinios. Partidos afectos al Gobierno, indiferentes a él, o sus enemigos declarados, gozaron de iguales garantías y recibieron de las autoridades todas las facilidades que la ley otorga a los ciudadanos para un acto tan trascendental.

La propaganda escrita y hablada se derramó por pueblos y campos llevando las ambiciones de las candidaturas de todos los partidos, para optar a los sufragios populares; así, también, las secretarías instaladas por gobiernistas, antigobiernistas e independientes tuvieron la protección policial sin distinción de posiciones políticas. No podía efectuarse una elección en ambiente más libre, más respetable, y garantizado por las autoridades nacionales. Y el resultado de esta mancomunidad de respeto a las libertades públicas, por parte del Gobierno, y de ejemplar conducta cívica en lo que a los ciudadanos toca, ha sido esta elección de parlamentarios, que, ajustada a las disposiciones constitucionales y legales, no ha tenido tacha ni mácula que la desnaturalicen.

El resultado general de las elecciones de ayer arroja un fuerte porcentaje de votos, y, naturalmente, un triunfo rotundo de parlamentarios representantes de los partidos de raigambre y acción democráticas. Esto significa que la conciencia ciudadana nada quiere con abyectas pretensiones totalitarias o dictatoriales, ni mucho menos con consignas de avasallamiento a imperialismos extranjeros. La elección, por enorme mayoría de senadores y diputados democráticos significa la continuidad de la política del actual Gobierno, en orden a mantener el país por la senda de la legalidad y de los principios republicanos que la Carta Política de la Nación establece.

Un Congreso de aplastante mayoría democrática será un colaborador eficaz en la labor de salvación nacional y de solución de los grandes problemas públicos en que está empeñado el Gobierno.

RESULTADOS DE LA POLITICA DE CAMBIOS

Se han dado a conocer cifras oficiales del rendimiento de algunas cuentas de ingresos del Fisco; entre ellas, se cuenta el producto obtenido en el año 1948 por los derechos arancelarios y demás impuestos que se perciben por intermedio de las Aduanas.

La entrada total correspondiente a estos grupos fué, en el año pasado, en números redondos, de 3.057 millones de pesos, contra 1.989 millones que se recaudaron en 1947. Es decir, se obtuvo un mayor ingreso que asciende a 1.068 millones de pesos moneda corriente.

Estos resultados se derivan de diversas medidas, entre las cuales debe contarse la derogación de las rebajas de derechos que existió hasta fines de 1947, y, para los últimos meses de 1948, el alza de recargo del oro para el pago en moneda corriente de los diversos impuestos que se calculan en oro.

Pero, sin duda, las causales de influencia más efectiva son las que tienen su origen en la nueva política de cambios seguida desde 1947 y las determinaciones gubernativas adoptadas para descongestionar los almacenes aduaneros del exceso de mercaderías allí depositadas.

La ordenación inteligente de la distribución de los cambios permitió, durante el año pasado, la importación de un volúmen mucho más alto de mercaderías extranjeras, y, por lo tanto, una elevación considerable de las recaudaciones de impuestos y derechos que a estas importaciones se aplican.

Este mismo ordenamiento hizo posible aprovechar importantes partidas de monedas extranjeras para cubrir los valores de mercaderías que estaban detenidas en las Aduanas por falta de cobertura. Desaduanizadas estas mercaderías, pagaron, asimismo, derechos e impuestos, acreciendo también la entrada fiscal por estos conceptos.

Se aprecia así el verdadero interés que esta nueva política ha tenido para el país, ya que sus repercusiones son grandes, pues junto con dar la oportunidad de financiar sin grandes apremios el Presupuesto Nacional, han dado al comercio y la industria establecidos dentro del territorio, la posibilidad de proveerse adecuadamente de mercaderías, materias primas, maquinarias, herramientas y demás productos y materiales importados, indispensables para mantener en función normal las actividades económicas nacionales.

Es este un resultado que merece destacarse, ya que, si bien es cierto la nueva política respecto a adjudicaciones de cambios extranjeros se puso en práctica desde comienzos de 1947, ha sido el año 1948 el primero en que, con toda normalidad, se han aplicado dichas normas.

Los tan positivos resultados de estas medidas que revelan aquellas cifras, unidos a la recuperación del crédito privado de Chile en el exterior, reconocido oficialmente desde Estados Unidos y otros países proveedores del nuestro, evidencian lo acertado de los procedimientos y la justeza y efectividad de un esfuerzo que, realizado acuciosamente por disposición del Gobierno, colocan a nuestra economía en un franco camino de recuperación, que augura un porvenir libre de temores y de trastornos.

AL MARGEN DE LA ACTUALIDAD INTERNACIONAL.—

POR QUE SE COMBATE AL CRISTIANISMO EN RUSIA

No hablamos ahora del "catolicismo", sino del conjunto de las colectividades religiosas que, sometidas a jerarquías diversas y separadas unas de otras por divergencias doctrinales más o menos fundamentales, convienen, sin embargo, en adorar a Jesucristo y en creerse las verdaderas intérpretes de su Evangelio; más aún, hablamos del conjunto de principios metafísicos y éticos aportados por el Nazareno y sus discípulos a la cultura de Occidente: que todo esto es lo que cabe bajo la amplia denominación de "cristianismo". O sea, la misma acepción en que lo entendieran Nietzsche para combatirlo o Taine, Tolstoi y Rodó para defenderlo. El cristianismo así entendido, en su más vasta y noble acepción, es combatido en la Rusia comunista. Pero ¿por qué?

Pero antes de abordar directamente el asunto, una aclaración o reserva previa. Desde que Rusia ingresó a la guerra, a mediados de 1941, el Gobierno Soviético se reconcilió con la Iglesia Ortodoxa, que es la adaptación propiamente rusa o eslava del cristianismo, lograda no de primera mano, sino al través de la religión de Bizancio. Desde aquella fecha, pues la Iglesia Ortodoxa se ha convertido en la aliada, cómplice y protegida del Kremlin.

Pues bien, la Unión Soviética combate al cristianismo, en primer lugar, para ser fiel al dogma marxista del materialismo histórico. No sólo se desdeñan las manifestaciones espiritualistas de la humanidad, sino que se las estima perjudiciales, en cuanto neutralizan o amortiguan el ansia de bienestar de las masas; de bienestar físico y terreno. Es evidente que si se cree en una existencia eterna, "a pedir de boca", posterior a la efímera y asendereada vida presente, ya desaparece o disminuye la urgencia de mejorar de condición y de "standard". En este sentido la religión esterilizaría, por decirlo así, el celo comunista, ya que le arrebata su principal razón de ser. En ese sentido dijo Marx que "la religión es el opio del pueblo", y el régimen de Moscú se ha declarado adversario de todos los credos, aun de los no cristianos, como el musulmán.

Pero, para ser anticristiano, le asiste otra razón especial. El cristianismo es esencialmente humano, ecuménico, internacional. Ha declarado "hermanos" a todos los hombres, por motivos metafísicos y espirituales colocados por encima de toda limitación de razas o de fronteras geográficas o políticas. Es realmente "internacional". Además, y ello es de máxima importancia, el cristianismo pretende darle al hombre principios, deberes y derechos extraños al control del Estado, anteriores y superiores a éste. El régimen o el credo —porque es un credo— soviético, en cambio, reposa sobre la supremacía absoluta del Estado, al cual debe estar sometido todo, hasta la emoción estética (arte) y hasta la emoción mística (religión). El Estado posee los principios supremos y las últimas orientaciones de la filosofía, de la ciencia y de las artes. Es, de consiguiente, el único educador y practica la política del "pensamiento dirigido". Pues bien, esto no lo puede aceptar ninguna secta cristiana que se respete y viele siquiera en lo más mínimo por su raigambre y esencia evangélica. De aquí la pugna necesaria e ineludible entre el régimen soviético y todas las iglesias cristianas.

Por esto no debe habernos extrañado que a los procesos seguidos al Cardenal Mindszenty y demás prelados católicos, hayan seguido o se hayan sumado los iniciados contra los pastores protestantes de diversas iglesias. Aquéllos y éstos pertenecen a organizaciones religiosas que tienen una grey y una jerarquía diseminadas en los diversos países, con jefaturas en Roma, Londres u otras ciudades. Reconocen, pues, otra obediencia que la de Moscú. Y esto es lo intolerable. Es imprescindible, entonces, hacerles imposible la vida detrás de la cortina de hierro.

Hemos dicho en otras oportunidades que si el comunismo en sí, por sus principios, puede o debe ser "internacional" en este momento histórico no lo es, toda vez que se halla, digamos, administrado por el Estado ruso y para los fines e intereses propios de la Unión Soviética. Por esto estamos contemplando cómo los comunistas de los diversos países occidentales están proclamando unos después de otros, como en cadena y obedientes a una consigna, que en caso de guerra de la respectiva nación con Rusia, ellos se pondrían de parte de esta última. Esto es, ha querido la mala suerte del comunismo, que todos sus adeptos lo tengan identificado con la causa de un solo país: Rusia. Eso no es ser realmente "internacional". Y es este moscovitismo fatal e insalvable el que lleva al régimen a perseguir y querer eliminar a todas las instituciones o ideas realmente "internacionales". Hace tres días nos comunicaba un cable de Moscú que los trabajadores de la industria cinematográfica habían resuelto luchar denodadamente contra "la infiltración de la ideología burguesa y el cosmopolitismo en el arte". ¡Qué involuntaria confesión y desnudamiento de la propia alma! Mientras en Occidente vivimos tomando y adaptando los unos las cosas de los otros —ideas, técnicas, costumbres, vocablos, etc.—, en Rusia sólo anhelan seguir siendo rusos quimicamente puros. Nada de los otros pueblos. Y dicen, sin embargo, poseer una doctrina de fraternidad universal...

Volvamos a la Iglesia Rusa Ortodoxa. Es cristiana, pero no se la persigue. Es cristiana, sí, pero se ha sometido, se ha dejado domesticar por el Dictador y se ha consagrado a servirlo incondicionalmente. En la Rusia de los Zares también esa Iglesia estuvo sometida y domesticada. Y lo estuvo asimismo en Constantinopla, pues los emperadores bizantinos eran tan cesaristas como todos los soberanos orientales. Es precisamente el tipo de Estado oriental, asiático, el que rige en Rusia: el Estado es Dios en la tierra. Eso es propiamente el "totalitarismo". La Iglesia ortodoxa jamás ha conocido otro régimen que el totalitario.

Pensará alguien que poco o nada tiene que ver esto con la política internacional. ¡Grave error! En estos instantes en que las masas rusas pugnan por desbordarse sobre los países de Occidente, por infiltrarse en ellos y subyugarlos, nos es indispensable conocer a este invasor potencial con el cual tenemos que habérnoslas. Y esta persecución a las iglesias cristianas, las que por su naturaleza internacional pugnan con el intransigente "moscovitismo" comunista, nos descubre perfectamente uno de los resortes del alma rusa: su servidumbre ante el amo político, acatado como la materialización de toda la autoridad divina y humana. No olvidemos que cuando los romanos —Tácito y otros— se pusieron a estudiar a los bárbaros que asediaban el Imperio, ya era demasiado tarde.

VERAX.

PLATO DEL DIA

Sopa de colas

Máximo Severo

CARTAS AL DIRECTOR

COLONIAS ESCOLARES

Señor Director: Sin lugar a dudas, la mejor de las ayudas a la infancia ha sido la creación de las Colonias Escolares que controla la Junta de Beneficencia Escolar en Reñaca, La Obra y Cartagena.

Con ello se ha cumplido la ambición más acariciada en miles de hogares, en los que, por falta de medios económicos, no podían enviar a sus hijos a recuperar las energías gastadas durante el año escolar.

Los hijos de nuestro pueblo, en su mayoría desnutridos, viviendo resignados en un cuarto, no importando el número que habiten en él, tenían derecho a ver compensadas sus fatigas con un cambio de clima, ya en el campo o la playa, en la época que el calor sofoca a la ciudad.

Desde 1916, año de su fundación, la Junta de Beneficencia Escolar viene intensificando su labor social, y es así como con la cooperación de almas caritativas ha podido lograr la mantención de las Colonias Presidente Alessandri, Roxane y Puga-Concha, en Reñaca, La Obra y Cartagena, respectivamente.

Al ver materializada esta obra de inmenso valor social, en una época de egoísmo y ambiciones personales, no se puede menos de exclamar lleno de regocijo ¡Gracias Señor, aún no está perdido todo!

A la señorita Elvira Santa Cruz (Roxane) le deben los niños de Chile una eterna gratitud por su atinada dirección, de acuerdo con la gran visión de sus concepciones, que le han dado ese sello inconfundible de las almas superiores. Ella, no solamente ha sabido guiar con su experiencia las Colonias, sino que ha contribuído materialmente a la realización de sus más caras ambiciones, y es así como donó la suma de cuatrocientos mil pesos ($ 400.000) para finiquitar la compra que por un millón de pesos había hecho la Junta por dieciocho hectáreas de terreno en La Obra.

Don Jorge Alessandri Rodríguez, es otro benefactor que ha dispensado a la Junta de Beneficencia Escolar, desde hace años, su más generosa ayuda.

En 1938 don Mariano Puga Vega y señora Elena Concha de Puga donaron las terrenos que hoy ocupa la Colonia "Puga-Concha" en Cartagena. ¡Qué alegría más inmensa deben experimentar estas almas caritativas al ver la alegría de tantos corazones infantiles!

Visitando la Colonia de Cartagena que dirige la señorita Laura Hormazábal, Directora de la Escuela Superior N.o 296, de Santiago, secundada por la profesora señora Josefina Gálvez de Paredes, pude observar a estas maestras derrochando atenciones y organizando en la mejor forma el programa diario para hacerles más ameno el tiempo de vacaciones a las colonitas y cuyas actividades quedan estampadas en el Diario de Vida que se lleva en forma minuciosa y ordenada, no faltando en él ni el detalle del peso de las colonas, las que tenían un aumento de más o menos dos kilos cada una. El local que ocupa la Colonia es amplio, muy bien dispuesto, con vista al mar, donde con el ruido de las olas y el murmullo del viento se forma la sinfonía más original de las playas de Cartagena, y el dormitorio muy ventilado, con sus camitas albas, semejando una bandada de gaviotas dispuestas a volar. El comedor sencillo y muy cómodo, donde pude observar a muchas colonitas repetirse su plato favorito con el mejor de los apetitos y reflejando en sus caritas tostadas por el sol y el viento de enero la alegría del vivir. Son, en realidad, para ellas los días más felices de su infancia pasajera; mañana lo recordarán y, emocionadas, agradecerán desde muy adentro el sacrificio hoy anónimo de estas nobles damas, que olvidándose de sí mismas aceptaron sin vacilar esta responsabilidad inmensa, de cuidar con ternuras de madre a tantas niñitas que, lejos de sus hogares y bajo un cielo extraño, no tienen nada más que el amparo de Dios y el corazón de estas maestras.— C. Munizaga B.

ABUSOS EN LAVANDERIAS

Señor Director:

Después de imponerse de un artículo aparecido en su diario con fecha 1.o de marzo de 1949, sobre "Los abusos cometidos por las lavanderías", deseo contribuir a su laudable campaña, aduciéndole el siguiente hecho:

Con fecha 9 de diciembre del 48 mandé a lavar a la lavandería "York", ubicada en calle Compañía N.o 1537, varias camisas. Al mandarlas a buscar en la fecha indicada, faltó una, siéndome imposible hasta el día de hoy conseguir se me devuelva.

Con esta fecha he mandado a buscar una nueva camisa que por desgracia la habían mandado a lavar a la misma lavandería, y parece increíble señor Director: en vez de camisa se me ha entregado tiras, respondiéndosome que las lavanderas tienen la culpa y nó la lavandería.

Como esto es incalificable, y estos hechos que se repiten a diario hacen más penosa la vida tanto a empleados como al público en general, ruego al señor Director no amaine en su campaña contra estos abusos cometidos por "lavanderías irresponsables", que todos sabremos agradecerle su acción de bien público.

Saluda atentamente a usted.— J. B. M., Carnet 756229, Stgo.

PROPAGANDA RIDICULA

Señor Director:

Me permito molestar su atención para que dé cabida a estas líneas en el diario que Ud. dirige. Me voy a referir en forma por lo demás breve a un asunto que ha permanecido latente, y al cual nunca se le ha dado la importancia que merece. El problema —que lo es verdaderamente— es los medios de propaganda inverosímiles, y hasta cierto punto ridículos de que se valen los futuros y flamantes candidatos a diputados y senadores, que se aprontan a luchar y disputar los asientos en el Congreso. También se comprenderá a sus correligionarios que son los principales propagandistas. No hay calle de Santiago que no tenga esa mugalla grotescamente adornadas con la propaganda de los futuros "honorables", que, como todos sabemos, es la pantomima de siempre: la foto del Fulano acompañada de una larga lista de las "maravillas" o proyectos que por lo general nunca se materializan, pese a que el candidato procede con la mayor buena fe.

Se utilizan los medios muy conocidos por todos: graban discos, pintan letras alusivas al candidato donde se le ocurra a la imaginación del simpatizante. No sería raro que recurriesen a los avisos aéreos.

Pues bien, señor Director, esto es una burla sangrienta a los perfeccionamientos de urbanidad en que se empeña nuestro Gobierno, sin resultados halagadores. No comprendo cómo los candidatos instruídos y sensatos que son (algunos lo aparentan), recurran a estos medios que, a mi modo de pensar, están en contra de la lógica. Afirmo categóricamente a los futuros "honorables", que las elecciones no se ganan con propaganda de ninguna índole. Estimo que cada ciudadano culto tiene su amor propio por encima de todo y no se va a dejar seducir por vanas frases aduladoras, que enfáticamente recurren a su deber de ciudadano patriota para que dé su voto.

¿No podría el Gobierno tomar cartas en este asunto y ver modo de acabar con estas cursilerías?

Creo que la propaganda sirve únicamente para mantener la confianza del simpatizante de un partido determinado, para que así otorgue su voto al candidato de la logia a que él pertenece.

No me extiendo más, señor Director, por estimar que esta materia es algo delicada y engorrosa y que se presta para malentendidos. Esto es solamente mi opinión, y termino el sentido de esta carta insistiendo a los futuros "honorables", en forma inapelable —también a la opinión pública— que las elecciones no se ganan ni nunca se ganarán con una propaganda pueril.

Saluda atentamente.— (Fdo.): Roberto Antonelli O., Carnet número 3101271, Santiago.

¡AY, HIJO, QUE MAL ME PAGAS!

Leo siempre con todo interés los artículos que escribe en los diarios el escritor Joaquín Edwards Bello, cuya pluma, ágil y amena, me cautiva.

En la edición de "La Patria", de esta ciudad, del día 23 del presente, se publica un artículo bajo este mismo título.

Al transcribir el señor Edwards los conocidos versos que aparecen a los pies de la Catedral de Santiago, por calle Bandera, dice: "Sonaban bien los versos, y la gente los repetía: Algunas damas se santiguaban y las devotas se descubrían al pasar. Me parece que un profesor de gramática, de esos que escriben con todas las reglas y que nadie lee, descubrió que los versos del Cristo contenían un error y lo enmendaron, poniendo debajo una estrofa perfecta. Sin embargo, los que pasamos de largo los cuarenta, recordamos la antigua estrofa imperfecta y no la nueva perfecta".

Pues bien, como yo soy uno de los "que pasan los cuarenta", deseo aclarar un punto a que se refiere el señor Edwards Bello, al decir que la estrofa de abajo se colocó para salvar un error gramatical.

No dudo que la última estrofa sea mejor que la primera, pero menos conocida; y si mis recuerdos no me engañan, el motivo de la colocada posteriormente fué muy distinto.

Eran los tiempos de efervescencia estudiantil y social, y en una de estas manifestaciones se destruyó esa imagen tan popular en el centro de la capital, lo que fué considerado por la Iglesia como un sacrilegio, y como una reparación a este hecho, se colocaron los otros versos. — Silvestre Mahnzier M., Concepción, febrero 28 de 1949.

La figura del día

El Elector anónimo, figura destacada en la jornada de ayer por su civismo y corrección ciudadanos

El mundo mejor de los ETAPS

Señor Director:

Yo, señor, soy un empleado en... bueno, en uno de esos puestos que obligan a atender al público durante las largas horas de once a doce y media de la mañana, y de tres a cuatro y media de la tarde. Tarea agotadora, para la cual me pagan bien poco. Mi trabajo consiste en entregar al público, cuando me lo piden, permisos, visto-buenos, visaciones, y un sinnúmero de cosas similares. Estas cosas, y el papeleo y timbraje que les acompañan; son para mí muy aburridos. Yo no tengo la menor idea de lo que se trata; y el público, que reclama con tanta insistencia sus visas, documentos, y qué sé yo, haría mejor en quedarse tranquilo en casa, llevando la vida cotidiana sin pensar en absurdos como sacar visas para viajar a otra parte del mundo, o conseguir permisos para hacer tal y tal cosa. Así nos dejarían en paz a nosotros, los pobres empleados.

Pero el público es muy porfiado. Sigue con sus insistencias ridículas. Así es que yo, y unos de mis compañeros, hemos tenido que juntarnos para nuestra propia protección, y formar entre nosotros una especie de sociedad defensiva que pensamos llamar el Pacto del Pacífico.

Al mismo tiempo, hemos formado un club. Después de las largas y duras horas de trabajo, es necesario descansar.

En el club, cada tarde, nos reunimos para tratar de dibujar definitivamente las cláusulas del Pacto del Pacífico (o de los empleados que tienen que atender al público...ETAP). La cosa se demora de un día a otro, porque, según nuestras reglas, cada pedido de (por ejemplo) una botella de vino tiene que hacerse en cuadruplicado, con timbre fiscal, impresiones digitales, y unas cuatro fotos del interesado. Pero aunque el pacto está todavía incompleto, seguramente será de interés la publicación de sus reglamentos.

En primer lugar, el pacto establece que cada buen ETAP debe estar siempre listo para descubrir cualquier delito, por muy pequeño que sea, de parte de un miembro del público que pide algo. Si, por ejemplo, un infortunado es capaz de recordar el apellido materno de su padre, hay que preguntarle, al momento, los nombres y apellidos completos de sus dos abuelos. Si uno, al firmar una solicitud, escribe con la mano izquierda, exigirle que escriba con la mano derecha. Si alguien llega con todos sus documentos en orden, hasta el último, un buen ETAP pasaría revista, mentalmente, a todos los servicios del Estado, y mandaría a tal persona al más exigente, para que se timbren allí los documentos, pagando los derechos correspondientes; si tal servicio cuenta, entre su personal, con otros buenos ETAPS, el juego puede prolongarse por semanas, y tal vez meses y años. El record, entre los socios del club lo tiene un empleado, quién, por maniobras hábiles, consiguió que una familia extranjera, de cinco personas, quedara dos meses y medio sin poder salir del país, sin poder cambiar su moneda o cheques extranjeros, y sin poder sacar permiso para quedarse en Chile después de la terminación de su visación legal. Durante este período la familia, legalmente, no existía; y en unas semanas más, el club otorgará al empleado que actuó con tanto éxito una medalla de oro, inscrita con el mote de los ETAPS: "Abandon hope all ye who enter here" (perded toda esperanza los que aquí entrás).

Un buen ETAP tiene que ser, también, un buen inventor. Hay algunos clientes más o menos conocedores del burocratismo, que, después de tanto pedido de coplas de trámites de tamaño cinco por siete, se acostumbran y andan siempre con una buena cantidad de estas fotos en el bolsillo. Contra éstos hay que tomar medidas severas. Exigirles, en primer lugar, fotos no de cinco por siete, sino de siete por cinco; después, cuando cumplan con esto, exigirles fotos en color, fotos de treinta por cuarenta y cinco, fotos cinematográficas de 16 mm., de 35 mm., de largometraje; retratos (en duplicado) hechos por Salvador Dalí o unas tres esculturas de Epstein.

Así sí que iríamos hacia el mundo mejor, el mundo de los ETAPS. Le ruego, pues, su publicación a este artículo, que le mando en triplicado, acompañado por mis impresiones digitales, y las de mis pies con doce fotos del autor, y con seis coplas del certificado de nacimiento de mi bisabuela.

Un ETAP

Notas del día

REVOLUCIONES

A veces la política toma un sesgo que sería humorístico si no estuviera en juego la tranquilidad de los pueblos. La tranquilidad y la dignidad. Humorístico es, desde luego, ese malabarismo de las revoluciones y del "quitate tú para que me ponga yo". Así como ciertas dinastías de marajás de la India duran nueve siglos, en algún país de América que no queremos ni debemos nombrar, pero que todos conocen, hay un presidente cada mes. Los azules, los colorados, los malvas, los violetas, unidos al generalito respectivo, generalito de grandes mostachos, cargado de medallas de cintajos y de chatarra, se alzan en montonera "patriótica" y se disponen a salvar el país una vez más.

Esa es la gran excusa. La salvación del país. Hace tiempo un ilustre representante diplomático nos decía que la revolución o cuartelazo contra su jefe, entonces detentador espurio del poder, no se justificaba. Razones: En ese país no había problemas económicos. Los bosques daban lo suficiente para el alimento de la población indígena. Sin necesidad de trabajar, sin molestia casi, con sólo estirar la mano, como en la conocida fábula, se alcanzaban los frutos. Cinco días después de ser pronunciadas estas palabras el presidente de marras caía estrepitosamente en medio de una algarada de sargentones. Por lo visto, los árboles se negaban a ceder gratuitamente sus benéficos productos.

A pesar de todos los sinsabores que ha pasado el mundo, ciertos caudillismos no se resignan a desaparecer para dejar el paso al ejercicio sencillo y digno de la democracia. La mejor manera de demostrar amor al país y verdadero patriotismo sería posponer los intereses de casta al interés superior del país. Así, además, se dejarían de adoptar posturas ridículas y se contribuiría al buen nombre de América.— P.

EL PARTIDO RADICAL LOGRO AYER UNA VICTORIA INCUESTIONABLE

De tres senadores, su representación subió a cinco en el país

En las informaciones que sobre la jornada electoral de ayer se consignan en la presente edición, aparecen claramente perfilados dos hechos: el primero, —que barrió con el especulativo verbalismo de los interesados enemigos de la democracia—, demuestra que el anunciado abstencionismo no pasó de ser un argumento más en boca de quienes se obstinaron en presentar el plebiscito de ayer como una empresa perdida para los partidos políticos que colaboran con el Gobierno. El ausentismo del electorado, pese al crudo clima en que la contienda electoral se libró en las provincias del centro y sur, alcanza un porcentaje insignificante. El segundo hecho lo constituye la rotunda afirmación de disciplina partidista y de vigoroso adentramiento en el favor ciudadano que hoy exhibe, limpiamente, el partido político eje de la actual combinación gubernativa.

El radicalismo, en efecto, ha librado ayer una batalla que merece destacarse en la historia política del país. Amenazada por internas disensiones que una propaganda interesada sobreestimó, la colectividad radical llegó a la elección tras defender tres senadurías y 29 diputaciones.

El veredicto entregado por la consulta ciudadana de ayer, derrumba y sepulta para siempre la torcida intención de quienes supusieron que su ejecutoria política tenía la envergadura suficiente para proyectarse más allá de la tienda doctrinaria en la cual prosperaron y crecieron. Derrumba también, y sepulta para siempre, el comentario intencionado de quienes sostenían que el radicalismo había desarrollado una fuerza electoral ficticia a base del aprovechamiento de derrames de votos y de apoyo de colectividades ocasionalmente aliadas en elecciones anteriores.

El Partido Radical ofrece hoy, hoy, la ratificación de su valor político y electoral, al elevar sus senadores de tres a cinco, y al asegurar, con las más altas mayorías de su respectiva Agrupación Departamental, a candidatos que el comentario interesado de los enemigos de la línea doctrinaria de Izquierda, que el radicalismo ofrece y defiende para el pueblo, estimaban como de improbable y remoto triunfo.

Así son tres los diputados radicales triunfantes en el Primer Distrito de Santiago y uno en cada uno de los otros tres Distritos. Los dos parlamentarios que representan a Valparaíso han sido elegidos con mayorías irrefragables, que demuestran el justo criterio con que los favoreció el electorado. El diputado por Curicó, cuyas posibilidades subestimaron hasta el último momento los enemigos del radicalismo y de lo que él representa en la vida nacional, acaba de obtener una de las más altas y rotundas mayorías de su Agrupación. Los nuevos senadores radicales Falvovich y Rettig, muestran también triunfos de parecida resonancia.

En Cautín y Valdivia, las fracciones disidentes del radicalismo no han podido menoscabar la fuerza electoral del partido, que mantiene inconmovibles sus posiciones.

Hay mérito, pues, para afirmar que el radicalismo ha librado una batalla que merece destacarse en la vida política del país, y que demuestra cómo la conciencia ciudadana que sabe medir y apreciar serenamente la labor cumplida, la trayectoria seguida por las colectividades en que se encauza la opinión democrática del pueblo, reconoce en esta colectividad la capacidad realizadora, la línea recta y el mérito cívico suficientes para acreditar un ponderado y consciente favor público.

A LAS 20.30 CERRARON LOS ESCRUTINIOS

Absoluta tranquilidad se registró ayer en las 10 Comunas de Santiago, durante la realización del acto eleccionario. Sólo pequeños incidentes verbales, que no tuvieron trascendencia, pudieron anotarse. Cabe destacar la rapidez con que se trabajó en la confección de los escrutinios, que terminaron alrededor de las 20.30 horas.

En diversas comunas sufragaron ayer los Ministros de Estado

Los Secretarios de Estado, que integran el Gabinete del Excmo. señor González Videla, cumplieron ayer sus actos cívicos como cualesquier ciudadano, emitiendo sus respectivos votos en las siguientes Comunas de Santiago.

Ministro del Interior, señor Immanuel Holger, no sufragó por encontrarse inscrito en Talcahuano.

Ministro de Relaciones Exteriores, señor Germán Riesco, votó en la Comuna de Las Condes.

Ministro de Economía y Comercio, señor Alberto Baltrá Cortés, sufragó en la Comuna de San Bernardo.

Ministro de Hacienda, don Jorge Alessandri Rodríguez, sufragó en la Primera Comuna.

Ministro de Tierras y Colonización, don Fidel Estay, sufragó en la Comuna de Maipú.

Los Ministros de Defensa Nacional, de Vías y Obras y Comunicación y Justicia, señores, General Barrios Tirado, Ernesto Merino Segura y Juan Felipe Letelier respectivamente, sufragaron en la Comuna de Providencia.

Ministro de Educación Pública, Armando Mallet, en la Novena Comuna.

Ministro de Salubridad y Previsión Social, señor Guillermo Varas, en la Primera Comuna, y

Ministro, Secretario General de Gobierno, don Darío Poblete Núñez, en la Comuna de Ñuñoa.

S. E. SUFRAGO EN LA SERENA A LAS 13 HRS. DE AYER

LA SERENA, 6.— A las 13 horas de hoy el Presidente de la República emitió su voto en la mesa correspondiente. Lo acompañaba el señor Román Mery en cuya casa almorzó. En la tarde la dedicó al descanso para asistir en la noche a una recepción ofrecida en la Intendencia.

El acto electoral se efectuó sin incidencias, salvo una denuncia formulada por el candidato Marmaduke Grove sobre cohecho. El jefe de la plaza y el juez hicieron una visita ocular acompañados del secretario no pudiendo constatar el hecho denunciado. — (Reybianco, corresponsal).

"El voto es secreto como la confesión", dijo Monseñor Caro

"El voto, como la confesión, es un secreto", respondió a LA NACION, el Cardenal y Arzobispo de Santiago, Monseñor José María Caro, al ser interrogado en favor de quién había sufragado y en los mismos instantes que abandonaba la Municipalidad de Santiago, en donde emitió su voto.

El distinguido prelado llegó, a las 12.40 horas y abandonó el Palacio Municipal, a las 13 horas, en compañía de dos sacerdotes.

Alessandri, el primer candidato que sufragó

Uno de los primeros candidatos que emitió su voto en la mañana de ayer fué el senador y Presidente del Senado, don Arturo Alessandri Palma, acompañado de su hijo señor Arturo Alessandri Rodríguez, llegó a las 10.45 A. M., a la Municipalidad de Santiago, sufragando en la Primera Sección, segundo piso.

El senador Alessandri, fué atendido por el presidente de la Mesa, señor Carlos Carrasco, por el secretario don Gustavo Claro, Comisario señor Guillermo Lazcano y por los vocales señor Guillermo García y Osvaldo Durán.

Partidarios del ex Mandatario, tributaron una calurosa recepción en los instantes que el señor Alessandri, abandonaba el recinto municipal.

Texto del acta de la apuesta entre Del Fierro y Abarca

El texto del acta firmada entre los señores Germán del Fierro y Humberto Abarca es el siguiente:

"En Santiago, a 6 de marzo de 1949, siendo las 12 horas, compareció a este diario don Germán del Fierro Muñoz acompañado de su abogado don Gustavo Pérez Besoain, a fin de formalizar la apuesta lanzada por el diputado comunista don Humberto Abarca en cuanto este parlamentario asegura que el candidato a senador por Santiago, don Guillermo del Pedregal obtendrá más de 20.000 votos en los comicios electorales que se realizan hoy domingo. En vista de no haber concurrido el señor Abarca ni ninguno de los otros personeros individualizados a la Dirección del diario "El Imparcial" el compareciente, Germán del Fierro Muñoz, deja a disposición del señor Director de "El Imparcial" el cheque N.o 106396 contra la Caja Nacional de Ahorros, Oficina Central, de su cuenta corriente N.o 55996, por la cantidad de VEINTE MIL PESOS ($ 20.000) y para ser entregado por el señor Director de "El Imparcial" al señor Abarca, siempre que se cumplan las siguientes condiciones:

Primera: Que el señor Abarca firme esta acta antes de las 14.30 horas del día de hoy que conjuntamente con firmar esta acta ante el señor Abarca deposite, también a nombre del señor Director de "El Imparcial" un cheque por la cantidad de VEINTE MIL PESOS ($ 20.000), cheque que debe ser girado con esta fecha;

Segunda: El señor Director del diario "El Imparcial" resolverá, como árbitro arbitrador, sin ulterior recurso, quién es la persona que gana la apuesta lanzada por el diputado señor Abarca; es decir, en caso que el candidato don Guillermo del Pedregal obtenga menos de 20.000 votos, ganará don Germán del Fierro Muñoz y, por el contrario, si el señor Del Pedregal obtiene más de 20.000 votos, ganará la apuesta el señor Abarca. El señor Director de "El Imparcial" resolverá, igualmente, el momento o la ocasión en que se ha resuelto quién es el vencedor en dicha apuesta y, consecuencialmente, a quién debe entregar el cheque representativo de los VEINTE MIL PESOS.

Firman para constancia, don Germán del Fierro Muñoz, el abogado don Gustavo Pérez Besoain, don Augusto Ovalle Claro y don Juan Honorato Maquieira, Jefe de Informaciones de "El Imparcial".

(Firmas). — G. del Fierro; Gustavo Pérez Besoain; Juan Honorato M.; Humberto Abarca.

SU DESTINO CONSULTELO A MADAME HELEN

Dentro de la reserva de sus ocasiones, y seguirá atendiendo de 4 de domingo de Cuatro 600, a la altura de la cuadra 23 de San Pablo, y a pocos pasos del Teatro O'Higgins. Consulta, 60 pesos. Horario: de 10 a 12 y de 4 a 8. — Piedra imán legítima. —Atención única para damas. ¡No atiende caballeros.

Liceo Integral N.° 7 de Quinta Normal

Santo Domingo 4506 — Local de la Escuela N.o 8

VESPERTINO - MIXTO — PREPARATORIAS - HUMANIDADES

EXAMENES VALIDOS

MATRICULA ABIERTA — CLASES LUNES 14 DE MARZO

LIQUIDACION

TOTAL POR FIN DE TEMPORADA

LA FABRICA DE SEDERIAS DE AGUSTINAS 930

AVISA A SU DISTINGUIDA CLIENTELA QUE HOY LUNES INICIA SU GRAN LIQUIDACION TOTAL DE EXISTENCIAS POR FIN DE TEMPORADA

LIQUIDA TODA SU EXISTENCIA CON EL 30 o|o DE DESCUENTO

Ofertas para el mes de marzo:

Creppé Satán	$ 78.—
Mongon ancho	$ 65.—
Mongon corriente	$ 44.—
Creppé Georgette	$ 60.—
Seda de ropa interior	$ 75.—
CHISELA DE VIÑA DEL MAR	$100.—
Spunella de Viña del Mar	$125.—
Texpun en 40 colores	$100.—
Balladera de Viña del Mar	$125.—
3 mil metros de toile de nice o cristal en 42 colores diferentes, solo	$ 88.—
1.500 metros de seda floreada toile de nice en diferentes dibujos, sólo	$ 90.—
Falla listada	$150.—
Panamá en 20 colores	$ 50.—
Nylon para ropa interior	$130.—
Texpun listado y a cuadros	$125.—
Haspet liso y listado, sólo	$160.—
Reversible, material americano	$140.—
Creppana en todos los colores	$180.—
Nylon para traje en 18 colores	$190.—
Rayón	$130.—
Raso negro para adornos	$190.—

TAFETANES Y GROZ A PRECIOS DE FABRICA

Popelina para camisa de hombre, fabricación propia en 12 dibujos diferentes	$ 80.—
10 diferentes clases de seda blanca para novias a precios de factura.	
Cuadrillé de seda	$ 90.—

Además, avisamos a nuestra clientela que llegaron las lanas para abrigos y trajes, en telas nacionales e importadas de Italia e Inglaterra. Estas lanas se venderán con el 10 o|o menos que el precio fijado por el Comisariato.

ESTOS PRECIOS SON PARA LAS VENTAS ESTRICTAMENTE AL CONTADO

FABRICA DE SEDERIAS DE AGUSTINAS (930)

al lado de la puerta principal del Banco Español, por Agustinas.

Agustinas 930 - Teléfono 89063 - Casilla 9457 - SANTIAGO.

"Resultado de ayer reitera la confianza nacional en S. E.", dice P. Opitz

Resultados en el país según el Ministerio...

(DE LA PAGINA 2)

regionalista, 109; en blanco. Demás candidatos cero votos. s elecciones se desarrollaron incidentes.

TALAGANTE.— Diputados. sta 4.— D. Soto 1; M. Silva Pozo 0; O. López 21; Zelada Total 22.

Lista 6: H. Gajardo 72; G. oss 1; R. Boizard 1; F. Gellellos 14; A. Rodríguez 24; s. 2. Total 114.

Lista 15: E. Alcalde, 324; A. ndurraga 27; E. Medina, 16; Valdés, 2; s. p. 309; Total 78.

TALAGANTE.— Lista 12. Diutados: R. Rivera, 21; M. L. munátegui 209; s. p. 6. Total 236.

Lista 13: R. Sepúlveda 45; Rl. uelme 173; s. p. 1; Total 219.

PEÑAFLOR.— Lista 1. Senadores: Cruz Coke 145; Errázuriz 301. Total 446.

Lista 3: E. González 36; C. báñez 156; M. Urrutia 5; Jirón 21. Total 218.

Lista 4: G. del Pedregal 64.

Lista 2: Alessandri 185; Falovich 168; Ibáñez 65; Puga 10. Total 428.

CHAMPA.— (Com. Paine).— Lista 4. Diputados 0.

Lista 5: Olavarria 5; Aylwin 9; A. Pino 23; Tutera 6; s. p. 3. Total 46.

ISLA DE MAIPO.— Lista 1 Senadores: E. Cruz Coke 31; N Errázuriz 273; s. p. 5. Total 309.

Lista 3: E. González 4; C. Ibáñez 51; M. Urrutia 7; Jirón 4; s. p. 1. Total 67.

Lista 4: Del Pedregal 22.

Lista 2: Alessandri 17; Falvovich 113; B. Ibáñez 5; Puga 30; s. p. 1. Total 166.

PEÑAFLOR.— Lista 4. Diputados: D. Soto 2; M. Silva 1; Pozo 0; O. López 23; Carlos Zelada 0. Total 28.

PEÑAFLOR.— Lista 6. Diputados: H. Gajardo 18; M. Ross 20; R. Boizard 59; F. Gallegullos 27; A. Rodríguez 96. Total 220.

Lista 15: E. Alcalde 99; A. Undurraga 6; Edo. Medina 26; Juan Valdés 209; Total 440.

Lista 12: G. Rivera 8; M. L. Amunátegui 195; Total 203.

Lista 13: Ramiro Sepúlveda 75; M. Riquelme 161. Total 236

ISLA DE MAIPO.— Lista 4. Diputados: D. Soto 0; M. Silva 1; F. Pozo 0; O. López 11; C. Zelada 0. Total 12.

Lista 6: H. Gajardo 9; M. Ross 3; R. Boizard 13; E. Gallegullos 1; A. Rodríguez 20. Total 46.

Lista 15: Enrique Alcalde 200; A. Undurraga 0; Edo. Medina 3; Juan Valdés 107; s. p. 8; Total 318.

Lista 12: G. Rivera 4; M. L. Amunátegui 35. Total 39.

Lista 13: R. Sepúlveda 7; Mario Riquelme 138; s. p. 4. Total 149.

SAN BERNARDO.— Resultado elecciones comuna Calera de Tango: Senadores. Lista 1: Cruz Coke 23; Maximiano Errázuriz 239. Sin preferencia 10. Nulos 2.

Lista dos: Alessandri 41; Falvovich 41; Puga 1. Sin preferencia 7.

Lista 3: Eugenio Gonsáles 1; Carlos Ibáñez 77; Jirón 1. Sin preferencia 8. Nulo 1.

Lista 4: Del Pedregal 18.

Diputados. Lista 1: Luis Valdés 115; Víctor Brown 106; Víctor Ávalos 11; Rodolfo Bravo 160. Sin preferencia 6. Nulos 2.

Lista 2: Raúl Brañes 44; Sin preferencia 4. Nulos 3.

Lista 30: Antonio Poupin 10; Sin Preferencia 2.

Lista 4: cero votos.

Lista 5: Simón Olavarría 1; Patricio Aylwin 4; Armando Pino 3; Emilio Tutera 7. Sin preferencia 7.

Jefe de Plaza.

MALLOA

LISTA 1.— (Diputados): F. J. Labbé 228; S. Correa, 7; S. Correa, 113. Total: 347.

LISTA 2.— B. Castri 7; R. Valenzuela, 39; C. Miranda, 84; Rojas, 5. Total: 135.

LISTA 3.— H. Yáñez, 230; Santandreu, 120; Gaete, 10. Total: 361.

LISTA 4.— 0.

SANTA CRUZ

Resultados en la **Comuna de** Chépica. Diputados:

LISTA 1.— Pereira, 0; Errázuriz, 132; Cuadra, 1; Bulnes, 27.

LISTA 2.— Mella, 225; Farías, 2.

LISTA 3.— Puyo, 48; Rodríguez 8; Blanco, 7. Nulo, 1. Total en la Comuna, 701 votos.— (URZUA, Gobernador subrogante).

LICANTEN

Resultados de las elecciones en la Comuna de Licantén, para Senadores:

LISTA 1.— Correa, 133. Alessandri, 68; Pereira, 26; Cabrera, 64.

LISTA 3.— Marcelo Ruiz, 17; Alberto del Pedregal, 62.

Diputados:

LISTA 1.— Humberto Bolados, 61; Hernán Arellano, 68.

LISTA 2.— Raúl Juliet, 136.

LISTA 3.— Osvaldo Márquez, 63; Oscar Naranjo, 6; Manuel Gaete, 15. Votos nulos, 2. — (FUENTES, Cap. Carabineros, Jefe de la Fuerza).

LINARES

Resultado de las elecciones en la Comuna Yerbas Buenas:

Diputados:

LISTA 1.— Alfredo Illanes, 103; Santiago Urrutia, 68; Luis Pinochet, 33.

LISTA 2. — Carlos Warken, cero;

LISTA 3.— Alejandro Vivanco, 117; Enrique Carrillo, cero; Juvenal Bernal, cero.

LISTA 4.— Anibal Cabrera 85; Luis Ferrada, 94.

LISTA 5.—Sergio Bustamante, 47; José Manuel Isla, 11; Guillermo Gutiérrez, 9; Enrique Belmar, cero; Eliodoro Domingues, cero; Joaquín Valenzuela, cero.

Senadores:

LISTA 2.— Eduardo Alessandri, 54; Julio Pereira, 86; Luis Cabrera, 63; Pedro Opazo, 57.

LISTA 3. — Marcelo Ruiz, 143; Alberto del Pedregal, 43; Yolando Pino, cero. — (FUENTEALBA, Intendente).

MALLECO

LOS SAUCES (Senadores):

LISTA 1.— J. Prieto, 0.

LISTA 2. — Jaime Larraín, 120; H. Figueroa, 27; Marín, 10; Lavanderos, 668; s|p., 27.

LISTA 3.— Rudecindo Ortega, 25.

LISTA 4.— R. Rettig, 44; M. Ríos, 2; Lisandro Cruz, 2; G. Amunátegui, 18; s|p., 11.

LISTA 2. — (Diputados): Huenchullán, 0; Jarpa, 0; Smitman 676; s|p., 3.

LISTA 3.— C. Cifuentes, 2; M. Huerta, 0; Uribe, 37; J. de la Maza, 0; C. Echeverría, 2; O. García Burr, 52; s|p., 10.

LISTA 4.— F. Morales, 6; R. Rojas, 0; N. Inzúa, 0; H. Castro, 0; R. Guzmán, 0; Francisco Manríquez, 0; s|p., 4.

LISTA 5.— J. Sepúlveda, 25; G. Maturana, 3; J. Sánchez, 10; G. Robles, 0; A. Stegman, 111; s|p., 9.

COQUIMBO

LISTA 1.— (Senadores): M. Grove 44.

ANGOL: Resultado en las elecciones de la Comuna de Angol, para **Diputados:**

LISTA 1.— No hay.

LISTA 2.— Arturo Huenchullán, 24; Gonzalo Jarpa, cero; Juan Smitsman, 417. Votos de preferencia 8.

LISTA 3.— Carlos Cifuentes, 145; Miguel Huerta, 42; Manuel Uribe, 156; Crisólogo Echeverría, 86 Osvaldo García 316. Preferencia 17.

LISTA 4. — Fabián Morales, 188; Rolando Rojas, 23; Narciso Inzunza, cero; Humberto Castro, cero; Rafael Guzmán, cero; Francisco Manríquez, uno. Preferencia, 6.

LISTA 5.— Julio Sepúlveda, 496; Guillermo Maturana, 161; Joel Sánchez, 3; Gustavo Robles. 11; Arnoldo Stegman, 16. Preferencia, 11. — (VASQUEZ COFRE, Intendente)

é:H.Sena20dn;sIggggbb;UN

PROVINCIA DE COQUIMBO

COPIAPO.— Resultados de las elecciones. Lista uno: Grove, 16; Lista dos, Fret, 67; Soto, 50; Lista tres, Hernán Videla, 181; Domínguez, 6; Marín, 19; Lista cuatro, Torres, 45; Zúñiga, 7; H. Alvarez, 57, en blanco 6, sin preferencia, ninguno.

Diputados, Lista uno: Hormagábal, 4; Lista dos, Montero, 50; Noemí, 65; Lista cuatro, Melej, 59; Magallanes, 61; Lista cinro, Olivares, 16; Lista 6, Walker, 192; Godoy, 0, en blanco 3, sin preferencia, 0.

VICUNA.— El Capitán Ramírez, Jefe de la Plaza de la ciudad de Vicuña rectificó el escrutinio, indicando que a don Germán Domínguez Echenique le correspondían 100 votos.

PROVINCIA DE ACONCAGUA

GOBERNADOR LOS ANDES. —Lista N.o 1: A. Pizarro, 692; M. Tagle, 275; J. Barros, 86; de Lista 104 votos. Lista N.o 2: A. Pizarro, 714 votos; E. Campos, 136 votos y Toro 15; votos de lista 51. Lista N.o 4: A. Zuleta, 328 votos; P. Mira, 111; A. David Lebon, 103; de lista 60 votos.

SAN ESTEBAN.— Lista N.o 1: A. Pizarro, 348; M. Tagle, 29; J. Barros, 3. Lista N.o 2 A. Pizarro, 159; E. Campos, 1; J. Toro, 1. Lista N.o 4: A. Zuleta, 69; Mira, 8; A. David Lebon, 3. Comuna Calle Larga: Lista N.o 1: A. Pizarro, 187; M. Tagle, 110; de lista 32. Lista N.o 2: Alejandro Pizarro, 105 votos; E. Campos, 1; J. Toro, 2. Lista N.o 4: A. Zuleta, 27; P. Mira, 7; A. David, 24. Comuna de Rinconada: A. Pizarro, 125; M. Tagle, 62; J. Barros, 33. Lista N.o 2: A. Pizarro, 84. Lista N.o 4. A. Zuleta, 5; P. Mira, 2; A. David Lebon, 1.

INTENDENTE ACONCAGUA. —Comuna San Felipe. Lista N.o 1: liberal conservador, Abelardo Pizarro, 851; M. Tagle, 527; J. Barros, 19; votos de lista 66. Lista N.o 2: Alejandro Pizarro, 525; Eduardo Campos, 31; Juan Toro 68. Total de lista 690; Arturo Zuleta, 50; Pedro Mira, 99; Alfonso David, 95. Total de lista 202.

COMUNA SANTA MARIA.— Lista N.o 1: Abelardo Pizarro, 257; Mario Tagle, 219; Jorge Barros, 5; nulos 1, en blanco 2. Lista N.o 2: radical, socialista, democrático; Alejandro Pizarro, 189; Eduardo Campos, 1. Total 190. Lista N.o 4: Arturo Zuleta, 30; Pedro Mira, 18; Alfonso David, 4. Total, 52.

COMUNA CATEMU.— Lista N.o 1, votos de lista 15; Abelardo Pizarro, 207; Mario, Jefe Puerza Catemu.

Abelardo Pizarro 222; Mario Tagle, 223; Alejandro Pizarro, 107; Juan Toro, 27; Arturo Zuleta, 5; Pedro Mira, 5; en blanco 2 votos.

SAN FELIPE.— El Jefe de la Plaza de San Felipe informó que las elecciones se habían desarrollado con absoluta tranquilidad.

COMUNA DE PUTAENDO.— Lista N.o 1, votos de lista 96; Abelardo Pizarro, 169; Mario Tagle, 280; Jorge Barros, 5. Lista N.o 2, votos de lista 2; Alejandro Pizarro, 169; Eduardo Campos, 1; Juan Toro, 17. Lista N.o 4, votos de lista, 8; Arturo Zuleta, 2; Pedro Mira, 38; Alfonso David, 4. Lista 3, socialista, retirada.— Galecio, Intendente.

PROVINCIA DE SANTIAGO

EL MONTE, (senadores). Lista 1.— Eduardo Cruz Coke, 178; Errázuriz, 164; sin preferencia, 4. Total, 346.

EL MONTE, (Lista 2).— Alessandri, 57; Falvovich, 54; Ibáñez Bernardo, 11; Puga, 45. Sin preferencia, 1. Total, 168.

Lista 3.— Eugenio González, 14; Carlos Ibáñez, 90; Jirón, 27. Total, 131.

Lista 4, (El Monte). — Del Pedregal, 46. Sin preferencia, 3. Total, 49.

LONCOCHE, (senadores). Lista 4.— Rettig, 134; Ríos, 138; Amunátegui, 284. Sin preferencia, 15. En blanco, 4.

Lista 3.— Ortega, 156. Sin preferencia, 13.

Lista 3.— Larraín, 389; Figueroa, 120; Marín, 59; Lavanderos, 92. Sin preferencia, 19.

Lista 1.— Prieto Concha, 379. Sin preferencia, 3.

Diputados, (Loncoche), lista 2.— Sin preferencia, 2.

Lista 3, (diputados).— Barrueto, 27; Vera, 47; Shustlaf, 10; Vargas Molinare, 14. Sin preferencia, 1.

Lista 5.— Campos, 11; Sepúlveda, 19; R. Gutiérrez, 97; Cruz Ponce, 1; De la Fuente, 43; Contreras, 113; Salazar, 276. Sin preferencia, 11.

Senadores: Cruz Coke, 182; Maximiano Erázuriz, 164; Arturo Alessandri, 58; Angel Falvovich, 54; Bernardo Ibáñez, 11; Ruperto Puga, 45; Eugenio González, 14; Carlos Ibáñez, 90; Gustavo Jirór, 27; Guillermo del Pedregal, 49. Diputados: Luis Valdés 7; Víctor Braun, 97; Víctor Avalos, 111; Roberto Bravo, 264; Raúl Brañes, 85; Alfredo Montecinos, 2; Simón Olavarría, 19; Patricio Aylwin, 24; Armando Pino, 25; Emilio Tutera, 9; Antonio Poupin, 33 — Fdo.: Jefe de la Fuerza.

MELIPILLA

Resultados de las elecciones en la Comuna Melipilla. Senadores:

LISTA 1.— Cruz Coke, 350; Errázuriz, 761; sin preferencia, 43; en blanco 5.

LISTA 2.— Alessandri, 334; Falvovich, 296; Ibáñez, 17; Puga, 11; nulos, 23.

LISTA 3.— Eugenio González, 36; Carlos Ibáñez, 82; Manuel Urrutia; Jirón, 15.

LISTA 4.— Pedregal, 111; votos de lista, 5.

LISTA 1.— Diputados: Luis Valdés, 19; Víctor Brown, 360; Avalos, 84; Bravo, 153; de lista, 47.

LISTA 2.— Raúl Brañes, 317; A. Montecinos, 13; A. Pino, 2; H. Villegas, 5; de lista, 11.

LISTA 3.— Antonio Poupin, 64; A. Herrera, 11; H. Magnoni, 0; de lista, 6; en blanco, 7.

LISTA 5.— S. Olavarría, 57; Allwyn, 113; Galdames, 5; A. Pino, 9; E. Tutera, 58; de lista, 12; en blanco, 11; nulos, 2.

LISTA 5.— S. Olavarría, 57; Allwyn, 113; Galdames, 5; A. Pino, 9; E. Tutera, 58; de lista, 12; en blanco, 11; nulos, 2.

PROVINCIA DE O'HIGGINS

PEUMO.— Diputados.— LISTA 1.— Francisco J. Labbé, 25; Samuel Correa, 187; Salvador Correa, 239; Gastón Salinas, 1; en blanco, 3; nulo, 1; s|p, 1; Total 458.

LAS CABRAS

LISTA 2.— Baltazar Castro, 8; Ricardo Valenzuela, 44; Carlos Miranda, 1; Orlando Rojas, 12 Total 65.

LISTA 3.— Humberto Yáñez Velasco, 322; Sebastián Santandreu, 70; Carlos Gaete, 6; en blanco, 2. Total 398.

PEUMO.— Diputados.— LISTA 3.— Humberto Yáñez, 231; Sebastián Santandreu, 119; Carlos Gaete, 7; sin preferencia, 1. Total 358.

Resultados de O'Higgins

DIPUTADOS.— Cifra repartidora la da la lista N.o 2, 2.961

Presuntos elegidos:

Francisco Javier Labbé, 2.919. conservador.

Carlos Miranda, 2.563. agrario laborista.

Sebastián Santandreu, 2.270. radical.

Humberto Yáñez Velasco, 2.257. liberal.

Samuel Correa, 2.239. conservador.

Baltasar Castro. 970, socialista popular.

CARABINEROS RANCAGUA. — LISTA 1.— 20 votos; Francisco Javier Labbé, 2.919; Samuel Correa, 2.229; Salvador Correa, 1.920; Gastón Salinas, 347.

LISTA 2.— 124 votos. Baltasar Castro, 970; Ricardo Valenzuela, 1.522; Carlos Miranda, 2.563; Rafael O. Rojas, 724.

LISTA 3.— 80 votos. Humberto Yáñez Velasco, 2.257; Sebastián Santandreu, 2.270; Carlos Gaete, 1.142.

Elecciones sin novedad.— VARAS, Prefecto.

INTENDENTE RANCAGUA. —Resultado total de la provincia de O'Higgins: votos de lista. 74; Labbé, 2.910; Samuel Correa, 2.217; Salvador Correa, 2.065; Gastón Salinas, 344.

LISTA 2.— Votos de lista, 117 B. Castro, 1.005; R. Valenzuela, 1.507; C. Miranda, 2.490; R. Rojas, 722.

LISTA 3.— Votos de lista, 61. H. Yáñez, 2.476; S. Santandreu, 2.283; C. Gaete, 1.159; M. Carmona, 10.

LISTA 4.— Cero votos.

PROVINCIA DE COLCHAGUA

CHIMBARONGO. — Diputados.— LISTA 1.— Pereira, 599; Jorge Errázuriz, 142; Domingo Cuadra, 390; Francisco Bulnes 2. Total 1.233.

LISTA 2.— Eduardo Mella, 120; Farías, 5. Total 125.

LISTA 3.— Puyó 44; Rodríguez, 15. Total 59.

SAN FERNANDO

LISTA 1.— Diputados: Pereira, 105; Errázuriz, 244; Cuadra 639; Bulnes, 341; sin preferencia, 12; nulos, 4. Total 1.133.

LISTA 2.— Mella, 606; Farías, 66; nulos, 2. Total 674.

LISTA 3.— Puyó, 173; Rodríguez, 120, Total 293.

Totales Departamento San Fernando.— LISTA 1.— Pereira, 712; Jorge Errázuriz, 815; Cuadra, 1.034; Bulnes, 1.510; sin preferencia, 16. Total 4.087.

LISTA 2.— Mella, 862; Farías, 85. Total 947.

LISTA 3.— Puyó, 342; Rodríguez, 147; sin preferencia, 3. Total 482.

LAS CABRAS

LISTA 1. — Francisco Javier Labbé, 254; Samuel Correa, 52; Salvador Correa, 2. Total 308.

YERBAS BUENAS

LISTA 1.— Illanes, 103; Urrutia, 68; Pinochet, 33. Total 204.

LISTA 2.— Cero votos.

LISTA 3.— Vivanco, 117; Carrillo, 0; Bernal, 0. Total 117.

LISTA 4. — Aníbal Cabrera, 85; Ferrada, 94. Total 179.

LISTA 5.— Sergio Bustamante, 47; Lila, 11; Guillermo Gutiérrez, 9; Belmar, 0. Total 67.

PROVINCIA DE CURICO

CARABINEROS CURICO. — Resultados elecciones provincia Curicó es el siguiente: Senadores: Lista 1: Ulises Correa 1.397 votos; Eliodoro Domínguez 43; J. Valenzuela 63; Lista 2: Edo. Alessandri 1.616; Julio Pereira 1.075; Luis Cabrera Ferrada 445; Pedro Opaso 291; Lista 3: Marcelo Ruiz 369; Alberto del Pedregal 763; Yolando Pino 0. Diputados: Humberto Bolados 1.495; Hernán Arellano 1.608; Lista 2: Raúl Juliet 1.633; Venancio Muñoz 66; Jalil Abusleme 184. Lista 3: Osvaldo Márquez 932; Oscar Naranjo 331; Manuel Atilio Gaete 213. Aún faltan datos de la comuna de Hualañé. El acto eleccionario se ha realizado sin novedades. (Caamaño).

DE CURICO.— Teno. Lista 1: Bolados 345; Arellano 394. Lista 2: Juliet 162; Muñoz 16; Abusleme 22. Lista 3: Márquez 50; Naranjo 9; Gaete 17. Romeral. Lista 1: Bolados 69; Arellano 247. Lista 2: Juliet 96; Muñoz 0; Abusleme 9. Lista 3: Márquez 96; Naranjo 3; Gaete 4. Comuna de Rauco: Lista uno: Bolados 170; Arellano 81. Lista 2: Juliet 44; Muñoz 2; Bolados 170; Arellano 81. Lista 2: Juliet 44; Muñoz 2; Abusleme 15. Lista 3: Márquez 53; Naranjo 8, Gaete 10.

PROVINCIA DE MAULE

JEFE DE FUERZAS CHANCO.— El resultado de la elección de senadores. Lista 1: Ulises Correa 137; Eliodoro Domínguez 4; Lista 2: Eduardo Alessandri 386; Julio Pereira 21; Luis Cabrera 331; Pedro Opaso 6. Lista 3: Marcelo Ruiz 55; Alberto del Pedregal 22; Sin preferencias 5. Diputados. Lista 1: Amílcar Chiorrini 144; Humberto del Río 332. Lista 2: Orlando Díaz 24; R. del Río 110. Sin preferencias 1. Lista 3: Raúl Irarrázaval 324; L. Agusto 9; Lista 4: Sócrates Rayo 20. (Fdo. Capitán Gainza).

PROVINCIA DE ÑUBLE

DE YUNGAY. — Resultado elección de la Comuna de Yungay. Lista 1: Graciano Barrón 11; Urrutia 1; Izquierdo 1. Lista 2: Izquierdo 231; Urrutia 62; Lista 3: Sandoval Vargas 140; Rodríguez Mazer 11; Soto Rodríguez 24; Aguirre Doolan 435. Lista 4: 0. Lista 5: Gómez Pérez 11; Gallegos Acuña 10; Villablanca Soto 4. Total 931.— (Hernández, Gobernador).

DE SAN CARLOS.— Resultado elección Comuna Ñiquen: Lista 1: Lucio Concha Molina 201; Manuel Montt Lehuedé 237. Lista 2: Carlos Cortés Silva 173; Ramón Espinoza Vásquez 0; Melanio Bustos Medina 2. Lista 3: Carlos Montaner Castro 124.— (Quilodrán, Gobernador).

SAN CARLOS.— Lista 1: Lucio Concha 524; Manuel Montt 334; Votos de lista 59. Lista 2: Carlos Cortés 540; Ramón Espinoza 5; Melanio Busto 125; de lista 96. Lista 3: Carlos Montané 525. Cuatro en blanco y 4 nulos. (Quilodrán, Gobernador).

SAN NICOLAS. — Lista 1: Lucio Concha 19; Manuel Montt 62; Lista 2: Carlos Cortés 34; Ramón Espinoza 1; Melanio Bustos 0. Lista 3: Carlos Montané 99.

Circunscripción Cocharcas: Lucio Concha 43; Manuel Montt 60. Lista 2: Carlos Cortés 15; Ramón Espinoza 0; Melanio Bustos 0. Lista 3: Carlos Montané 50. (Firmado: Quilodrán Gobernador San Carlos).

PROVINCIA DE CONCEPCION

SAN IGNACIO

Resultado de la elección en la comuna San Ignacio:

Sufragaron 833: Carlos Izquierdo 357, Humberto Aguirre 256, Orlando Sandoval 86, Ignacio Urrutia 72, Graciano Barrón 25, Serafín Soto 23, Zorobabel Villablanca 4 y Otto Voguel 1. Nulos: 9.— (JUAN HERNANDEZ MONTANER, Teniente Jefe de Plaza.)

PROVINCIA DE MALLECO

LOS SAUCES

(Senadores)

Lista 1: Joaquín Prieto 0.

Lista 2: Jaime Larraín 120, H. Figueroa 27, Marín 10, Lavanderos 668 y s|p 27.

Lista 3: Rudecindo Ortega 25.

Lista 4: R. Rettig 44, M. Ríos 2, Lizandro Cruz 2, G. Amunátegui 18 y s|p 11.

(Diputados)

Lista 2: Huenchullán 0, Jarpa 0, Smitman 678 y s|p 3.

Lista 3: C. Cifuentes 2, M. Huerta 0, Uribe 37, J. de la Maza 0, C. Echeverría 2, O. García Burr 52 y s|p 10.

Lista 4: F. Morales 6, R. Rojas 0, N Inzúa 0, H. Castro 0, R. Guzmán 0, Fco. Manríquez 0 y s|p 4.

Lista 5: J. Sepúlveda 25, O. Maturana 3, J. Sánchez 10, O. Robles 0, A. Stegman 111 y s|p 9.

COQUIMBO

(Senadores)

Lista 1: M. Grove 44.

PROVINCIA DE CAUTIN

LONCOCHE

(Diputados)

Holzapfel 155 y sin preferencia 4.

Lista 8: Coñuepán 118, Loyola 247 y sin preferencia 6.

Lista 6: Echevarri 2, Durán 127, Ferrando 35, Seguel 61, Saelzer 391 y sin preferencia 13.

REPORTERO DE "LA NACION" FUE A CHILLAN Y VUELVE COMO DIPUTADO

Serafín Soto Rodríguez, reportero de este diario, que, según noticias enviadas por nuestro corresponsal en Chillán, ha sido elegido diputado por la tierra de Bernardo O'Higgins.

Su triunfo llena de orgullo a los reporteros de los diarios santiaguinos, y especialmente a LA NACION, que lo cuenta entre sus mejores colaboradores, a través de muchos años.

En la jornada de ayer estuvieron junto a él, trabajando codo a codo con los militantes del Partido Democrático, su distinguida esposa, señora Matilde Venegas de Soto, y sus hijos Alma Eliana y Mario Serafín Soto Venegas.

Hace un mes pidió permiso para ir a Chillán a cumplir con una obligación que le imponía su partido; mañana llegará a ésta su casa, ostentando su título de miembro del Parlamento Nacional.

Junto con nuestro compañero de labores triunfaron los radicales Humberto Aguirre Doolan y Orlando Sandoval; el socialista Eduardo Rodríguez y el conservador Carlos Izquierdo.

SERAFIN SOTO R.

El Partido Radical aumentó representación en Cámara de Diputados

Senador Pedro Opitz habla a LA NACION

El senador radical don Pedro Opitz, presidente subrogante del Partido Radical, nos declaró, esta madrugada, lo siguiente:

"Me siento profundamente satisfecho del magnífico resultado que arrojaron las urnas para los candidatos a senadores y diputados de mi partido. Han sido reelegidos los cinco senadores que cesaban en su mandato, entre los cuales incluyo, naturalmente, a los señores Ortega y Jirón. De 29 diputados que tenemos actualmente, hemos elevado esa cifra a 34 seguros. Y es probable que resulten elegidos dos o tres más.

"Este respaldo que nos da la ciudadanía, contra todo lo que se dijo en todos los tonos, implica que el Partido Radical encarna en estos instantes el sentimiento mayoritario de la nacionalidad. Significa, también, que aprueba ampliamente la gestión de la directiva máxima. Y significa, además, que da una amplia confianza al Gobierno progresista y democrático de S. E. el Presidente de la República, don Gabriel González Videla, a cuyo Gobierno, como es sabido, presta su apoyo desinteresada y abnegadamente el Partido Radical. El país ha comprendido que nuestra labor silenciosa ha sido eficaz y beneficia para la nación, especialmente en lo que se refiere al programa de industrialización y a la defensa de la democracia, que es el sentido económico y en el sentido político son los dos palancas fundamentales del actual Gobierno.

"Nosotros los radicales nos sentimos, pues, ampliamente satisfechos del triunfo obtenido, agradecemos cordialmente la cooperación de nuestros correligionarios y expresamos nuestra gratitud a todos aquellos que desprendiéndose de bastardas ambiciones y de torpes egoísmos, han contribuído a este espléndido triunfo."

Resultados de Linares

DIPUTADOS — Cifra repartidora, 2.477.

Lista número 3.

PRESUNTOS ELEGIDOS

Alejandro Vivanco, 2.461, radical.

Sergio Bustamante, 1.924 agrario laborista.

Alfredo Illanes. 1.573, liberal.

Luis Ferrada Pérez. 1.528, conservador.

DISCOS

Compra

Venta

SAN ANTONIO 422

SI SU CANDIDATO SE PIERDE EN LA LUCHA ELECTORAL NO SE PONGA TRISTE... VAYA AL TEATRO PLAZA A VER

"UN QUIJOTE MODERNO"

Y SE REIRA A GRITOS...

RADIOS "LA COOPERATIVA VITALICIA" DIO UNA AMPLIA INFORMACION ELECTORAL

Radios "La Cooperativa Vitalicia", manteniendo su tradicional inicativa, montó durante el acto eleccionario de ayer un magnífico servicio informativo que cubrió todo el territorio nacional. Este servicio se inició **desde las 8 de la mañana** y se prolongó hasta muy **después de medianoche**, emitiendo un **servicio permanente** ininterrumpido de informaciones completísimas acerca del resultado de la elección.

A partir de **las 16 horas, las emisoras** de Radios "La Cooperativa Vitalicia", con sus **filiales de Valparaíso, Concepción, Temuco, Valdivia, Puerto Montt, Punta Arenas, Emisoras Norte de Antofagasta** y Radio Ñuble de Chillán, estuvieron entregando resultados completos de todas las circunscripciones. **Fué un servicio que** mereció unánimes parabienes y que polarizó virtualmente toda la atención del público chileno, tanto por la objetividad de sus informaciones como la elevada imparcialidad que singularizó su desempeño.

La foto que ilustra esta información nos muestra al personal que atendió durante dieciseis horas ininterrumpidas el puesto central, integrado por los señores Raúl Santa María Magallanes, director responsable de Radios "La Cooperativa Vitalicia"; Renato Deformes, Director Artístico y Jefe del Servicio Informativo; Raúl Lara Delfín, Director Técnico; Carlos Kutmanic, Waldemar Christensen, Miguel Urtea, Caupolicán Rodríguez, y señorita Olga Gacitua, que con los diversos puestos servidos por: Guillermo Contreras, Amador Olguín, Andrés Moreno, José Yankelevich, Enrique Armando Bravo, Rodolfo Finke, Agustín Fernández, Horacio Toledano, Miguel Angel Yáñez, José Miguel Varas, Caupolicán Rodríguez, Jr., de Santiago, Mario Pecchini, Carlos Spahic, Enrique Saldías; de Valparaíso, y Eduardo Torrens, de Antofagasta, cumplieron una ímproba labor.

Los jefes de los diversos partidos, así como los candidatos, hicieron llegar sus congratulaciones a Radios "La Cooperativa Vitalicia", por el extraordinario esfuerzo realizado al informar completa y acuciosamente sobre el desarrollo de la jornada electoral de ayer.

MARAVILLA DE LA TECNICA NORTEAMERICANA

EL NUEVO TUBO FLUORESCENTE "4.500 GRADOS" DE 40 WATTS

Luz nítida, diáfana, agradable a la vista, evita el deslumbre y produce una visión clara y perfecta. No hay palidez en los rostros, ni "frialdad" en el ambiente.

La luz "tibia" del nuevo tubo "4.500 grados", produce un ambiente luminoso más acogedor.

EN EL COMERCIO.—Las mercaderías adquieren carácter de exposición al apreciarse auténticamente su relieve y color, haciendo posible distinguir las más pequeñas diferencias de tono en los matices.

EN LA INDUSTRIA.— Mayor rendimiento, mayor precisión, menor desgaste.

EN LA OFICINA.—Menor reflexión en las superficies, reduce al mínimo la fatiga visual.

ES LA LUZ NATURAL DEL NUEVO TUBO "4.500 GRADOS", DE 40 WATTS

SE COLOCA COMO EL TUBO CORRIENTE — PIDA UNA DEMOSTRACION A

JOAQUIN BIGAS SALGADO

IMPORTADOR

HUERFANOS 880. LOCAL 8. FONO 33243.

COLEGIALES

COMPREN SUS ARTICULOS SOLAMENTE EN

MALETERIA "EL TURISTA"

PUENTE 560 — FRENTE AL CORREO

Bolsones de cuero desde .. .. $ 35.—

Bolsones de charol, desde .. .. $ 43.—

Portadocumentos de cuero, desde .. . $ 58.—

Portadocumentos con chapa y correas $ 128.—

"SOMOS FABRICANTES"

AVIONES DE LA FACH INICIARON RELEVO DE LA BASE O'HIGGINS

Teniente Coronel señor Gregorio Rodríguez, Jefe de la Misión del Ejército en la Antártida, que estudiará definitivamente el relevo de la guarnición del Ejército. Se encuentra desde ayer en la Base "O'Higgins".

Fueron evacuados dos miembros de la Guarnición militar

Brillante labor cumplida ayer por los Vougt Sikorsky

Gracias a la Fuerza Aérea de Chile, ayer se pudo tomar contacto material con la Base del Ejército "Bernardo O'Higgins", guarnición que no había podido ser relevada por las duras condiciones meteorológicas que se han presentado en el actual verano en el territorio antártico, y que, como es natural, esta circunstancia había provocado general ansiedad en todo el país. Fueron evacuados también dos miembros de la dotación.

EL VUELO DE AYER

En las primeras horas de ayer, como de costumbre, el jefe de la Base, capitán don Hugo Schmidt, envió un lacónico radio informando que después del temporal registrado ayer, el día había amanecido en buenas condiciones; que la visibilidad era de diez kilómetros y que el techo era de 2.000 metros. Estos datos hicieron pensar inmediatamente que podrían los hidroaviones efectuar el esperado vuelo hacia la Base.

En efecto, poco después de mediodía, los Vougt - Sikorsky despegaron de Bahía Soberanía y remontándose en el espacio polar se lanzaron hacia la bloqueada guarnición del Ejército. A las 16.45 horas, las máquinas amarizaron en perfectas condiciones a poca distancia de la costa en que está ubicada la Base.

Se lanzaron al agua los botes de goma, y en uno de ellos se embarcó el jefe de la Misión Militar que viaja a bordo de la Covadonga, teniente coronel señor Gregorio Rodríguez, quien tiene la misión de dejar instalada la nueva dotación a cargo del capitán señor Aristides Miguelez. En la playa estaba formada la pequeña guarnición, cuyos miembros, con emoción y alegría, recibieron los primeros saludos personales después de un año y dos meses de absoluto aislamiento.

El comandante Rodríguez saludó, a nombre del Comandante en Jefe del Ejército, general señor Cañas Montalva, a cada uno de los componentes de la dotación, felicitándolos por el abnegado comportamiento mantenido durante estos días de honda expectación.

Los dos hidroaviones en vuelo hacia la Antártida. Partieron de Quintero a mediados de febrero, recalando en Talcahuano, Puerto Montt, Chonchi y Puerto Edén, para llegar a Punta Arenas. En los puntos indicados eran abastecidos por un "Catalina", piloteado por el Capitán de bandada señor Fernando Parragué, hasta llegar a Punta Arenas. De este último punto volaron hacia Yendegaya, en donde fueron embarcados en el "Malpo".

EVACUACION DE LA BASE

Luego, se dispuso que el teniente Lo de Aviación señor Carlos Toro Mazzote y el cabo de sanidad señor Miguel Landeros fueran los primeros en evacuar la Base, lo que hicieron, embarcándose en los "Sikorsky" de la Fuerza Aérea, que regresaron inmediatamente a Soberanía.

JEFE DEL EJERCITO EN LA BASE

Obedeciendo instrucciones superiores, el teniente coronel señor Gregorio Rodríguez se quedó en la Base O'Higgins para estudiar y resolver sobre el relevo completo de la guarnición.

El comandante Rodríguez informó al general Cañas Montalva, que encontró al personal "en excelentes condiciones físicas y con elevada moral", y que está ma que el relevo por vía aérea es perfectamente factible y que medios de subsistencias alcanzan para un año más, siempre que se trasladen en aviones otros elementos nuevos para completar la alimentación del nuevo personal.

HONORES DE LA JORNADA

La difícil cuanto valiosa jornada cumplida ayer en el Territorio Antártico Chileno envuelve un legítimo orgullo para la Fuerza Aérea de Chile, pues, gracias a la pericia y arrojo de sus pilotos se pudo comenzar ayer el relevo del personal militar.

De esta manera se han cumplido con eficiencia y abnegación las instrucciones que a los pilotos les impartiera el comandante en Jefe de la Fuerza Aérea de Chile, general señor Aurelio Caledón Palma.

Si las condiciones del tiempo siguen buenas, hoy se realizarán nuevos vuelos hacia la Base "Bernardo O'Higgins".

Teniente Carlos Toro Mazzote, uno de los primeros evacuados de la Base O'Higgins.

Teniente don Humberto Tenorio, uno de los pilotos de los "Vougt-Sikorsky", que ayer cruzó el espacio polar para iniciar el relevo de la Base "O'Higgins". Voló por primera vez en la Antártida en el verano de 1947.

Subteniente don Rafael Vásquez, joven aviador de la FACH., que ayer tuvo en sus manos los comandos de otro hidroavión que llegó hasta la lejana y bloqueada Base Militar. Voló en la zona polar en el verano de 1948.

Cabo señor José Fuentes, otro de los colaboradores de la jornada ayer.

Cabo señor Gamaniel Zanzana, tripulante de uno de los "Sikorsky".

S. E. FUE INFORMADO DEL COMIENZO DEL RELEVO DE LA BASE MILITAR

La noticia de haberse iniciado el relevo de la Base O'Higgins, fué recibida en Santiago, poco después de las 18 horas de ayer, por intermedio del Servicio de Radio del Ejército, que dirige el capitán Raúl Letelier y que funciona en el quinto piso del Ministerio de Defensa Nacional.

La breve comunicación enviada desde la Base O'Higgins por el Comandante señor Rodríguez al general señor Cañas Montalva, fué transmitida desde la guarnición polar por el radiotelegrafista, cabo señor Raúl Sura y recibida en Santiago por el radio-operador, sargento señor Roberto Herrera.

Esta deseada noticia le fué comunicada inmediatamente a La Serena, al Presidente de la República Excmo. señor González Videla quien, como se sabe ha estado muy preocupado de las alternativas de la Flotilla Antártica en sus intentos de relevar a la Base.

S. E. se sintió visiblemente satisfecho e hizo saludados recuerdos de cada uno de los componentes de la Base que él inauguró en febrero de 1948.

LOS PILOTOS DE LOS "SIKORSKY"

Cuando se supo las dificultades que habían provocado los hielos flotantes que impedían toda navegación hacia la Base O'Higgins, el Comandante en Jefe de la Fuerza Aérea, general señor Aurelio Caledón, dió las instrucciones correspondientes a la Base Aérea de Quintero para que se alistaran dos hidroaviones y un "Catalina" para tenerlos listos en caso de que sean solicitados los servicios de la FACH, para cooperar al relevo de la guarnición del Ejército. Ocurrido ésto, fueron designados pilotos de las dos máquinas el teniente don Humberto Tenorio y el subteniente don Rafael Fuentes para llevar a cabo esta arriesgada labor. Como tripulantes de las dos máquinas fueron destinados los cabos señores José Fuentes y Gamaniel Zanzana, modestos pero inteligentes hombres de tropa que hoy comparten el éxito alcanzado ayer en el peligroso cielo antártico. Ellos colaboraron con "sus tenientes" a vencer los inquietos vientos antárticos.

Torrencial lluvia presidió elección en zona de Temuco

El mal tiempo que afectaba la zona sur, se propagó a la zona central, llegando sus precipitaciones en las últimas horas de anoche, hasta la provincia de Santiago", así informó ayer a LA NACION, el Departamento de Previsión del Tiempo de la Oficina Meteorológica de Chile. Reveló que en la zona central "no manifestaban, con ocasión nubosidad".

Las condiciones meteorológicas tem-

SE INICIARON LAS OBRAS DE DEFENSA DE PUERTO AYSEN

"En el terreno pude constatar los enormes daños provocados por la crecida del río Aysen, y, en cumplimiento de precisas instrucciones de S. E. adopté las medidas del caso para levantar obras de defensa, rehacer puentes y otros trabajos accesorios", declaró a LA NACION el Ministro de Obras Públicas y Vías de Comunicación, don Ernesto Merino Segura, quien regresó a bordo de un "Beechcraft", de la Fuerza Aérea de Chile.

Nos agregó el Ministro que la lluvia torrencial que anotaba el puerto y que aún continuaba cuando él llegó, había sido la causa precisa de la crecida del río, cuyas aguas entraron cerca de 30 metros. "La principal tarea es defender el camino", expresó, refiriéndose al objetivo básico de los trabajos ya iniciados.

Dijo el señor Merino que habían llegado a Aysen los fondos que el Gobierno destinó oportunamente para reparar los perjuicios y que no faltarían en ningún momento los recursos para realizar la totalidad de las obras proyectadas.

Terminó informándonos que la Dirección del Litoral ha realizado estudios que aseguran la llegada al puerto de los barcos grandes de la Empresa de los Ferrocarriles del Estado, el "Tengio" y el "Dalcahue", lo que contribuirá a mejorar considerablemente las comunicaciones en esa región. Actualmente estas naves recalan únicamente en Chacabuco, donde combinan con barcazas que llegan hasta Aysen.

dos a restablecerse en el curso de hoy.

Se nos comunicó oficialmente que un violento temporal de agua y viento se desencadenó violentamente en la ciudad de Temuco, dificultando ayer el acto eleccionario.

Menor herida en un incendio, ayer

Ayer a las 11.45 horas, estalló un incendio en "La Ovalle", debido a que el señor Manuel Mesa, dueño de casa, dejó debajo de una cama un brasero con fuego, que destruyó totalmente la propiedad, ubicada en Callejón con Rivadavia 6403, arrendada por la señora Margarita Durán.

En los momentos en que estalló el siniestro, se encontraba en una de las camas la menor Margarita Ulloa Durán, de 4 años de edad, que fué trasladada inmediatamente al Hospital Ramón Barros Luco, con quemaduras de carácter de suma gravedad. A este llamado acudieron las siguientes compañías de Bomberos: Primera, Tercera, de La Cisterna, y la Segunda, de La Granja.

PANIMAVIDA

Precios del Agua Mineral Panimávida, en Santiago y alrededores, puesto a domicilio

CAJON 48/2 botellas

$ 128.-

CAJON de 30 botellas 3/4

$ 112.-

Valor de los envases:

Cajón 48/2 botellas, $ 174.

Cajón 30 botellas 3/4, $ 120.-

Toda consulta y reclamo, sírvase hacerlos al Depósito General, Teléfono 90630.

EXPOSICION 1207

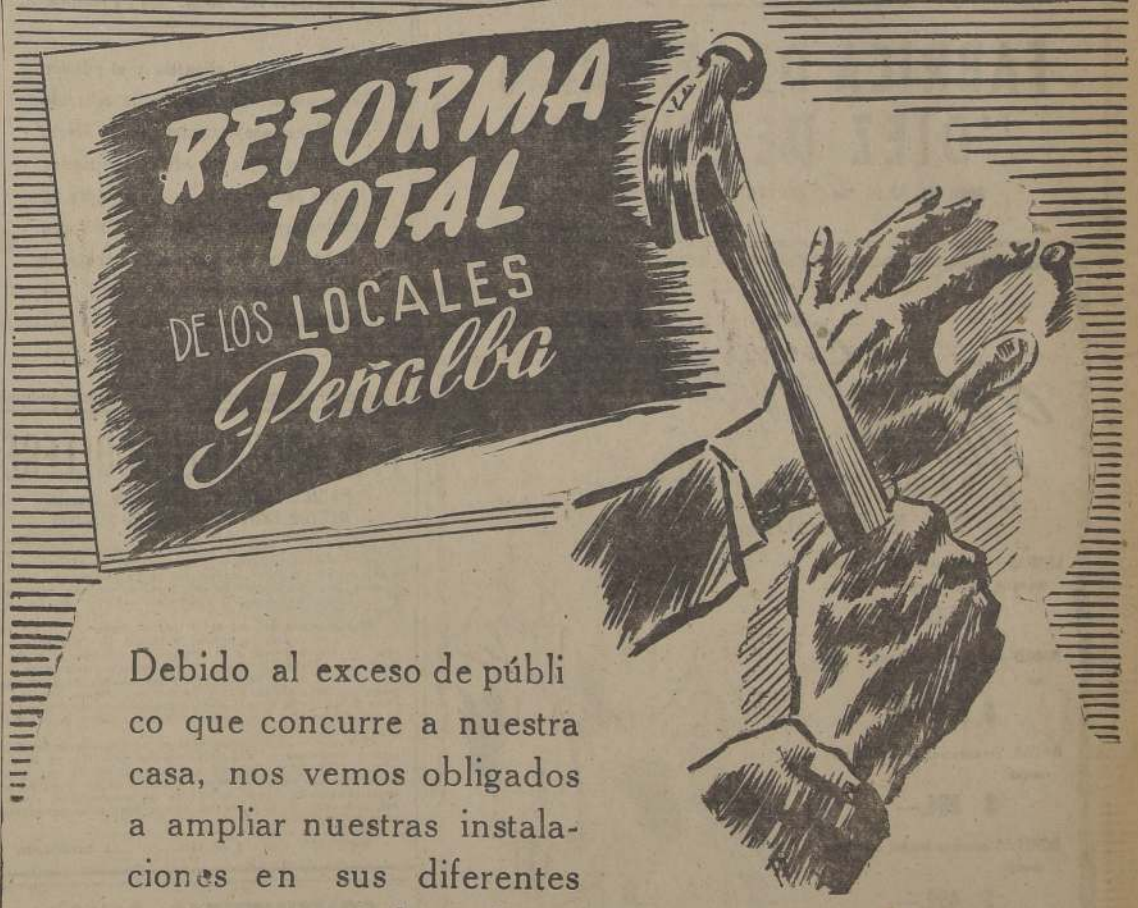

Debido al exceso de público que concurre a nuestra casa, nos vemos obligados a ampliar nuestras instalaciones en sus diferentes secciones, para lo cual necesitamos vaciar nuestras bodegas, siendo así que iniciamos la

TEMPORADA OTONAL

sacrificando al máximo los precios de todos nuestros artículos

SASTRERIA Peñalba

ESTADO 144 - ESQ. R. NIETO

FONO 66348

EN LA DIPLOMACIA. — Mañana llegará al país en el vapor "Santa Isabel", haciendo uso de su licencia, el Embajador de Chile en Guatemala, don Alberto Serrano Pellé y señora Alicia Valdés de Serrano.

—A Bolivia regresarán mañana a La Paz el Embajador de Chile en Bolivia don Jorge Saavedra Agüero, y señora Yolanda Livoni de Saavedra.

FALLECIMIENTO. — Recientemente dejó de existir en Santiago, después de una larga y penosa enfermedad, el respetable caballero señor Manuel Puebla Román, relacionado con hogares de Curicó y Santiago.

Fué funcionario de la Empresa de los Ferrocarriles del Estado, y había jubilado años atrás.

La señora Pastora Corvalán de Hernández.

Ha abandonado este mundo la respetable señora Pastora Corvalán de Hernández, existencia llena de merecimientos, cuyos años fueron un ejemplo constante de infinita bondad y de elevado espíritu compasivo.

Modesta e inteligente, sencilla en sus gustos y en sus hábitos, bondadosa, amable y desprendida; representaba la señora Corvalán de Hernández un conjunto tal de merecimientos, que sería imposible ocultarlos o desconocerlos.

Esposa, madre y abuela ejemplar, la extinta supo captarse el respeto y cariño a que sus altas condiciones la hacían acreedora, y deja el recuerdo de su espíritu, que perdurará en la memoria de los suyos y de cuantos la conocieron.

Este fallecimiento lleva el luto a conocidos hogares de nuestra capital.

Sus funerales se efectuaron el jueves pasado en el Cementerio General, después de una misa, que por el eterno descanso de su alma, se ofició en la Iglesia de los Rvdos. Padres Pasionistas.

Bibliografía

REVISTA "EVA"

Al número 207 de la revista "EVA", que apareció hoy a la venta, es, sencillamente, una muestra de gusto exquisito, y de calidad artística en materia de publicaciones femeninas.

Desde su portada (alarde de fina policromía) produce una grata impresión.

Deslizando sus páginas llama la atención, entre otras cosas, un relato histórico-novelesco de Aníbal de la Vharga, con ilustraciones de Arteche, titulado "Catalina la Grande"; un recio cuento de la destacada escritora venezolana Irma de Sola Ricardo, bajo el título de "La enamorada del prisionero"; una de las estampas chilenas de Joaquín Díaz Garcés, "Mi General", y un sugestivo cuento de Federico Lebron: "Hipnotismo".

En la página de "A propósito de Adán y Eva", "El Snobismo, una enfermedad del siglo", y en las páginas interiores, una crónica de gran actualidad sobre el Psicoanálisis.

En la parte dedicada a modelos de ropa femenina, hay algo muy práctico: Novedades en ropa interior.

Señorita MARUJA PINOCHET PARADA, cuyo matrimonio con el señor Fernando Gorroño Véliz quedará concertado hoy, en el fundo "El Carmen", de Talca. Harán la visita de estilo don Fabio Gorroño Goyenechea y la señora Berta Véliz de Gorroño.

FABRICA DE SEDERIAS "DIEZ DE JULIO"

Diez de Julio 536 (entre Carmen y San Isidro)

SARGAS PARA UNIFORMES

Anunciamos a nuestra distinguida clientela que tenemos el surtido más completo en sargas para trajes y abrigos de colegiales.

Además exhibimos la más variada colección en lanas, en los mejores estilos y calidades para la próxima temporada.

COMO SIEMPRE, NUESTROS PRECIOS LOS MAS BAJOS DE PLAZA

FABRICA DE SEDERIAS "DIEZ DE JULIO"

DIEZ DE JULIO 536 (ENTRE CARMEN Y SAN ISIDRO)

COLEGIO HISPANO INGLES

FUNDADO 1936

AV. INDEPENDENCIA 1610

INTERNOS — MEDIOPUPILOS — EXTERNOS
Cursos: KINDERGARTEN, PREPARATORIAS, HUMANIDADES

Cursos semiindividuales de quince alumnos.

Inglés obligatorio desde Kindergarten. Se presta especial atención con respecto a la alimentación, instrucción, cultura y deportes al aire libre.

EXAMENES VALIDOS rendidos en el mismo colegio. Nuestro establecimiento está prestigiado por 13 años de labor educativa y por el Cuerpo de Profesores de gran experiencia.

MATRICULA ABIERTA DIARIAMENTE.
CLASES: 14 MARZO.

TERMAS DE CATILLO

comunica a su clientela y al público en general, que el incendio ocurrido en dicho establecimiento, sólo afectó a una parte de los edificios antiguos y que se mantiene, como siempre, la mejor atención en los dos pabellones de baño, en las fuentes de bebidas y en los demás servicios del establecimiento.

¡¡APROVECHE SU DINERO AL MAXIMO

MUEBLES

COMPARE PRECIOS

Dormitorio francés, 11 piezas, $ 18.500.
Dormitorio normando, 11 piezas $ 16.500
Dormitorio moderno (grande), 11 piezas, $ 12.000
Comedor Chippendale, fingue, 8 piezas, $ 17.000
Comedor normando, fingue, ocho piezas $ 8.500
Comedor normando 8 piezas, $ 7.500
Comedor moderno, (varios modelos), 8 piezas, $ 6.000
Living Reina Ana, (géneros importados) 4 piezas, $ 8.000
Living normando (tapiz seda 4 piezas $ 8.500
Living francés (tapiz fina en plumas), 7 piezas, $ 13.000
Living moderno (tapiz elección), 4 piezas, $ 7.000
Living moderno (cálico), 4 piezas, $ 4.500

FABRICACION PROPIA - ENTREGA INMEDIATA
FABRICA "LAS DELICIAS" 1625-AV. B. O'HIGGINS

Nuevos Modelos
PARA TODO GUSTO Y PRESUPUESTO

LINDAS combinaciones en fino mongol, encaje inglés $ 340.—

JUEGO fino hecho a mano 3 piezas $ 1.430.—

BATAS levantarse, elegantes, de verano $ 595.—

BONITAS camisas noche, con fino encaje $ 490.—

GRAN SURTIDO EN FINA ROPA INTERIOR HECHA A MANO, ELEGANTES BATAS LEVANTARSE Y MAÑANITAS

"EL GUIPUR"
ESTADO 260-SANTIAGO-FONO 33524
REEMBOLSO A PROVINCIAS

F. D. ROOSEVELT COLLEGE

BARRIO ALTO: Providencia esq. Suecia
SECTOR CENTRAL: Lastarria 321—323

Colegio inglés, cuyo personal directivo, atención médico-científica y cuerpo docente, lo constituye un grupo selecto y responsable de pedagogos, médicos pediatras, kindergarterinas y nurses con títulos otorgados por la Universidad de Chile. Además, tiene un cuerpo de profesores extranjeros, ingleses y norteamericanos, para la enseñanza práctica del idioma inglés.

Tienen habilitadas las siguientes secciones:

a) Nursery: para los niñitos y niñitas de 1 a 3 años de edad; b) Kindergarten; y c) Preparatorias completas y Humanidades. Tendrá internado, medio pupilaje y externado.

Ubicación sector central. En pleno corazón de Santiago, junto a grandes áreas verdes de terreno: Parque Forestal, Cerro Santa Lucía, Plaza Italia y Alameda Bernardo O'Higgins. Sector Barrio Alto: con jardines, salones amplios, juegos infantiles.

Clases de piano y danzas, a cargo de concertistas del Estado, y profesores de conocida actuación en el Teatro Municipal. La Dirección y el profesorado del establecimiento pretenden que sus alumnos, en el transcurso de su permanencia en el colegio, durante el estudio de las preparatorias, alcancen un dominio tal de la lengua inglesa, que puedan expresarse como en castellano.

Servicio de auto.

SANTIAGO, Marzo 6 de 1949. LA DIRECCION

Un producto que se distingue por sus tres cualidades.
• Chileno, ciento por ciento. • Calidad y eficacia garantizados y que le han dado su prestigio de más de 15 años. • Precio económico. En todo Chile: Frs. chico: $ 8.40 Frs. grande: $ 13.
Pídala en la farmacia de su confianza.
Fabricantes: Laboratorio Salus. A. L., Prats 1017. Teléfono: 40867, Santiago.

CONTINENTAL SCHOOL

MANUEL RODRIGUEZ 57

TELEFONO 61690

KINDERGARTEN - PREPARATORIAS - HUMANIDADES

EXTERNADO — MEDIOPUPILAJE

SERVICIO MEDICO — EXAMENES VALIDOS —
MATRICULA ABIERTA DE 9 A 12 Y DE 14 A 18 HORAS

CURSOS CORTE Y CONFECCION

MATRICULA ABIERTA para los nuevos cursos diurnos y nocturnos. Enseñanza completa, perfecta y rápida a cargo de profesora especialista. Atención esmerada y garantía de seriedad y eficiencia. Confección trajes desde el primer mes. Pida prospecto y apresure su incrispción. Se otorgan diploma legalizados.

Academia "FENIX"
SANTO DOMINGO 1030 · (CERCA PUENTE

1916 33 Años 1949
PREPARANDO EMPLEADOS Y OBREROS
LICEO NOCTURNO MIXTO
"FEDERICO HANSSEN"

El establecimiento más antiguo del país, en su género
AV. R. CUMMING 29 (local del "Liceo de Aplicación")
FONO 92565
MATRICULA ABIERTA, LIMITADA
Se paga sólo un económico derecho de matrícula
HUMANIDADES DE 1.o A 6.o AÑO
EXAMENES VALIDOS en el mismo establecimiento. Profesores seleccionados y competentes.
Horario de clases: De 8 a 11 de la noche.
Horas de atención: Lunes a viernes, de 8 a 9.30 P. M.

Aproveche el último mes de la gran LIQUIDACION de muebles finos en:
Fca. de Muebles "LA EUROPEA"
ALAMEDA 1673. FACILIDADES de PAGO
ATENDEMOS PEDIDOS A PROVINCIA DANDO LOS MUEBLES PUESTOS EN SU CASA

LINCOLN COLLEGE

DUBLE ALMEYDA 3639 (Plaza Ñuñoa), Teléfono 43365
FOR BOYS AND GIRLS
EXTERNADO — MEDIO PUPILAJE

Preescolar, Preparatorias y Humanidades. El grado Preescolar estará atendido por un equipo de nurses y Kindergarterinas especializadas. Acepta niños desde los 3 años. La enseñanza del inglés es obligatoria desde el grado Preescolar.

Los alumnos de Preparatorias pueden avanzar dos cursos en un año.

Todo el personal docente es titulado. Matrícula abierta de 8 a 12 M., y de 1 a 6 P. M. Locomoción, una cuadra del establecimiento.

CURSOS DE COMERCIO

MATRICULA ABIERTA. Sección separada para señoritas. Cursos especiales para alumnos sin humanidades. Enseñanza comercial completa y eficiente, por profesores especializados. CUESOS NOCTURNOS para empleados de ambos sexos. Individuales rápidos. Enseñanza perfecta. Garantizada, escritura a máquina en 12 días. Taquigrafía en tres meses. Solicite prospectos. Matrícula: 9 a 12 y 14 a 21 horas.

INSTITUTO DE CONTABILIDAD
FUNDADO EN 1932
SANTO DOMINGO N.o 1060

APROVECHE NUESTRA LIQUIDACION

COCINAS a GAS

COCINILLAS ELECTRICAS.

CALIFONTS A GAS

MUEBLES DE COCINA

REFRIGERADORES

LAVAPLATOS

MAQUINAS JUGUERAS

VENTILADORES

THERMOS ELECTRICOS

COCINAS ECONOMICAS

ALAMEDA Nº 592
Fono Nº 35336

EN PIREHUEICO. — Entre las numerosas personas que han pasado la temporada de verano en la Hostería de Pirehueico anotamos las siguientes: Jorge Urrutia Manzano, Enrique Errázuriz, Mario Vargas, Jorge Kuppenheim y señora, Samuel de la Sotta, Marcos Serrano Palma, Oscar Morel, Oscar Bunster, Carmen Marcó del Pont de Díaz Ossa, Dorothy Taylor, Felipe Díaz Ossa, Elena Díaz Marcó del Mont, Luis Valdés Eguiguren, Luis Matteucci Fernández, H. Henderson, D. H. Sherwood y señora, Oscar Houston, Oscar Otero Castro, Ernesto Keller y señora, Martin Erlanger, C. Burgemest, Dorothy Farrow e hijo, Luis Cabezón, Jack B. Pittmann, Carlos Campos, Sergio Lagarrigue Gallardo, Miguel Concha, Alberto Risopatrón, Carmen Santa María, doctor Héctor Orrego Puelma, Alfonso Chadwick Errázuriz, Carlos Altamirano señora e hija, Joao de Sainte Mais de Morais, Gastón Roca Alexandre, general Humberto Gajardo, James O'Connor y señora, Oscar Ruiz Burgeois, José Claro Vial, René Frotte, Gastón Roger Morandé y señora, René Divin Bardin y señora, Gastón de Martignac, Santiago Prieto, Oscar Cabezas y familia, Olga Ruiz Tagle y Mario Zavalia Lagos y señora.

AL EXTRANJERO. — En el próximo mes partirá a Francia el señor Jacques Arditi Corry y señora Irene Arditi de Arditi.

—Al mismo punto se dirigirá don Julio Lavín Urrutia y señora Elena Ahumada de Lavín.

BAUTIZO. — Ha sido bautizada por Monseñor Ernesto Palacios Varas, Andrés, hijo de don Ernesto Palacios García Reyes y de la señora Mercedes Labbé de Palacios.

Fueron sus padrinos don Erciario Silva Ahumada y señora Isabel Cuadra de Silva.

Don Alberto García Martínez.

Hoy serán sepultados los restos de don Alberto García Martínez, fallecido el sábado último en Viña del Mar.

Por disposición del señor Alcalde de Santiago, la urna fué llevada al Palacio Cousiño, en donde los empleados municipales, en permanente guardia, le rindieron el homenaje de su aprecio cordial.

Sirvió a la Municipalidad en dilatada jornada de esfuerzo, desempeñando cargos de responsabilidad e importancia. Los que fueron sus compañeros de trabajo guardan por él memoria afectuosa.

Su hogar, constituido junto a la respetable dama doña Sara Mesa Bell, es un modelo de moralidad y de cariño.

Bruscamente se corta esta vida, que aun cuando fué breve, alcanzó a dar maduros frutos. Fué don Alberto García un funcionario ejemplar, un compañero noble y generoso y un exponente viviente de corrección, que prodigó virtudes en dondequiera que le cupo actuar.

Al conocer la noticia de su muerte, el Alcalde de Santiago, quien como Jefe superior de los Servicios, aquilató su valor de funcionario y de buen amigo, ofreció su propio hogar para rendirle el postrer homenaje a sus despojos. Personalmente fué el Alcalde quien dispuso que se erigiera una sobria capilla ardiente en el Palacio Cousiño, el mejor sitio que ostenta la Municipalidad, y ahí han montado guardia sus compañeros de labores, pesarosos porque con Alberto García Martínez desaparece una vida recta y limpia, se va para siempre alguien, a quien todos, tácitamente, consideraban el mejor camarada.

VIAJEROS Y VERANEANTES. — Se encuentra en Concepción la señora Gabriela Huneeus de Izquierdo.

—Se encuentran en Viña del Mar el señor Guillermo Mackenna y señora Berta Lazcano de Mackenna.

—En el mismo punto el señor Mario Eyzaguirre Montes y señora Carmen Edwards de Eyzaguirre e hija.

EN EL EXTRANJERO. — Se encuentran en Madrid don Carlos Peña Otaegui, señora María Claro de Peña y don Fernando Larraín Peña.

AVISO

MIENTRAS SE EFECTUAN LAS REPARACIONES EN NUESTRO LOCAL DE LA CALLE HUERFANOS, ATENDEREMOS PROVISORIAMENTE EN MORANDE 538. TELEF. 68457.

PIELES Namur

CURSOS DE PASTELERIA Y ECONOMIA DOMESTICA
EN GENERAL
Profesora: Berta Gauché de Iturriaga.
Curso de Pastelería práctica: Valor $ 200.—
DURACION DEL CURSO: 2 MESES.
Se enseña a preparar bizcochuelos de diferentes estilos, masa de hoja y sencilla, dulces chilenos, masas de choux, rellenos para tortas, glacé real, petit fours, bombones, decorados, flores de glacé y pastelería en general.
Curso de Economía Doméstica: Valor $ 200.
Duración: 3 meses.
En este curso se enseña prácticamente, las preparaciones de lindas entradas, novedosos guisos, postres y decorados.
MATRICULA ABIERTA EN: PORTUGAL 110, EN LA TARDE SOLAMENTE.

Artemio Barrientos Vega
Cirujano Dentista
Rayos X. Placas. Extracciones
Matías Cousiño 150
Ofic. 819 — Teléfono 80645

CURSOS
CURSOS completos de Comercio, para señoritas. (1.er año ingresan sin humanidades). CURSOS vespertinos para empleados: Dactilografía, Redacción, Contabilidad, Taquigrafía, Aritmética. Anexo Profesional — Corte y Confección, Mecánica Dental, Permanentes, Peinados, etc. SOLICITE PROSPECTOS Instituto Alonso Figueroa CATEDRAL 1257

FUNDAS PARA AUTOMOVILES
Se confeccionan en mediodía. Revisión de resortes y relleno de algodón. Pisos de goma. Gran surtido en géneros y petates.
Atendido por su propio dueño.
GERMAN MILLAN
Puntualidad y precios bajos.
SAN ISIDRO 92
FONO 32480

Novios
COMPREN SUS ARGOLLAS EN LA FABRICA MAS ANTIGUA DE CHILE
casa SOSTIN
FABRICA DE ARGOLLAS
Calle Nueva York 66
SANTIAGO
Despachos a provincias
Importación de relojes suizos

MATERNIDAD PARTICULAR
PASTORIZA DE MORALES
LEONTINA DE GELABERT
Matronas
Precios módicos — Esmerada atención — Servicio Médico
Recién llegadas del extranjero, ofrecen sus servicios en
IRARRAZAVAL 2912

BACHILLERATO
Todas las pruebas
El Bachillerato es una prueba de máxima responsabilidad, prepárele con profesores de Estado que tengan experiencia en estas pruebas. Nuestra institución se los ofrece
ASOCIACION O'HIGGINS DE PROF. DE ESTADO
Monjitas 399-Plaza Bello N.o 1

RELOJES SUIZOS
Entregamos con $ 400.— de pie, saldos pequeñas cuotas mensuales
LOS SERENOS 475
oficina 603 (Por Catedral entre Morandé y Teatinos)
Sábado abierto hasta la 1 P.M.

BUEN TIEMPO para el HOGAR!...

ESTA ES LA MEJOR EPOCA PARA DAR UNA NUEVA FISONOMIA AL HOGAR, ANTES DE QUE LLEGUEN LOS LARGOS DIAS OTONALES!...

TAPICERIA, Tercer piso

cambie TAPICES, ALFOMBRAS, FUNDAS Y ADORNOS DE LOS MUEBLES!...
Una variedad extraordinaria de colores y telas para armonizar con lo que ya tiene ... o con lo que ha pensado!

Publicitas

busque ENTRE NUESTRA SELECCION DE Velos, Brocatos, Etaminas, Damascos y Felpas, el detalle que da a su hogar buen tono y calor familiar!...

ETAMINA DE SEDA. Fabricación norteamericana. Doble ancho. El metro ... $ 125.
TAPIZ GOBELINO. Muy resistente para tapizados. Ancho 1.30 mt. El metro ... $ 120.
GOBELINOS ESTILO INGLES. Hermosos dibujos. Ancho 1.30 mt. El metro ... $ 250.
FELPA BELGA. Doble faz. Algodón mercerizado. Ancho 1.30 mt. El metro ... $ 390.

renueve SIN INCURRIR EN GASTOS EXCESIVOS las piezas en blanco que ya resultan insuficientes o antiguas!...

Sábanas crea cruda, 1.60x2.60 $ 240.
Sábanas crea cruda, 1.80x2.70 $ 290.
Sábanas crea belga, 1.60x2.60 $ 320.
Sábanas crea italiana, 1.80x2.70 $ 335.
Fundas crea cruda, 1 plaza $ 38.
Fundas crea cruda, 1½ plaza $ 42.
Fundas crea blanca, 1 plaza $ 43.
Toallas afelpadas, 45x90 $ 38.
Toallas gruesas, 50x1.00 $ 49.
Toallas superiores, 55x1.10 $ 75.
Toallas fantasía extra, 55x1.14 $ 93.

pregunte A NUESTRO EXPERIMENTADO PERSONAL que es lo que más conviene comprar en su caso particular...

Frazada lana grissón, colegial $ 150.
Frazada lana grissón, 1 plaza $ 205.
Frazada lana, suave, 1 plaza $ 390.
Frazada lana, doble faz, 1½ plaza 520.

JUEGOS MANTELERIA
Individual té, lavable, 13 piezas $ 33.
Individual comida, 13 piezas . $ 68.
Comida, tela vasca, 7 piezas . $ 180.
Comida, bordado, 7 piezas . $ 390.
Comida, bordado, 12 personas . $ 2500
Té, bordado mano, 7 piezas . $ 470.
Individual, comida, 13 piezas . $ 550.

BLANCO, Segundo piso

Si es de Los Gobelinos se distingue

AHUMADA 850. COMPAÑIA

Prensa rusa no indica que se haya modificado la situación política

A consecuencia del alejamiento de Molotov

MOSCU, 6.— (UP).— (Por Henry Shapiro).— Los periódicos de Moscú publicaron despachos sobre la participación de Dinamarca en el Pacto del Atlántico, el plan del Presidente Truman para ayudar a las regiones atrasadas, el "cosmopolitanismo" y los males de la rumba y el fox trot.

La prensa no indicó en forma alguna que haya cambiado la situación como resultado del nombramiento de Andrei Y. Vishinsky para substituir a Viacheslav Molotov como Ministro de Relaciones Exteriores. En sus primeras páginas, los periódicos publicaron la noticia de la recepción brindada por el Primer Ministro José Stalin y el Presidente Nikolai M. Severk a la delegación coreana que visita a Moscú, y mencionaron el hecho de Vishinsky y su nuevo principal lugarteniente en el Ministerio de Relaciones Exteriores, Andrei A. Gromyko, estuvieron presentes.

En sus últimas páginas publicaron noticias de once palabras sobre el nombramiento de Gromyko para su nuevo cargo, similar al de Subsecretario de Estado de Estados Unidos, y el cual Vishinsky había ocupado antes que él.

En un despacho de Copenhague de la agencia oficial de noticias "Tass", se dice que los periódicos daneses consideran la decisión de su gobierno de participar en el Pacto del Atlántico como un abandono definitivo de la tradicional neutralidad del país.

El "Pravda" e "Izvestia", los dos principales periódicos, publicaron declaraciones de los líderes de los partidos comunista de Finlandia y Australia, en las que hacen constar que apoyarán a Rusia en el caso de una guerra.

El "Izvestia", órgano del gobierno, en un artículo especial sobre la situación colonial en Asia, criticó el Plan de Truman para ayudar a las regiones atrasadas, como un atentado para brindar al comercio norteamericano oportunidades ilimitadas para explotar a los países atrasados, mediante la penetración del capital norteamericano.

Se acusó a Estados Unidos en ese artículo de estar reconstruyendo a Japón como una base estratégica y tratando de utilizar la industria japonesa como una ayuda para que los "monopolistas norteamericanos" adquiesen el dominio de los mercados asiáticos.

"Rusia sostendrá inalterablemente la política de defensa de la soberanía de las naciones grandes y pequeñas", dijo "Izvestia", e insistirá en las normas económicas y políticas en cuanto a los estados coloniales y dependientes, que culminen en una independencia nacional genuina para los pueblos de Asia y el Lejano Oriente".

"Aguda lucha dentro del Kremlin", revelaría la substitución de Molotov por Vishinsky

LONDRES, 6 (UP).— La prensa británica interpretó el relevo de V. M. Molotov de su cargo de Ministro de Relaciones Exteriores como una de las más grandes reorganizaciones políticas soviéticas desde la expulsión de Maxim Litvinov en 1939, y varios periódicos han hecho conjeturas de si este cambio podrá reflejar una "aguda lucha" dentro del Kremlin.

Con excepción del periódico comunista "Daily Worker", todos los periódicos londinenses publicaron la noticia a grandes titulares en primera plana. El "Daily Worker" publicó solamente lo dicho por la Radio Moscú bajo un título inconspicuo en la mitad inferior de la primera plana.

El "Daily Telegraph", dijo: "Aparentemente se libra una lucha en el Kremlin sobre la cual ni una palabra se permite que llegue al mundo exterior... El reemplazo de Molotov puede indicar una gravísima disensión dentro del Kremlin, cuyas consecuencias en Rusia y en el mundo son incalculables".

El "Daily Herald" considera que la interpretación más probable de los hechos es que se trata de los primeros pasos en la adopción de una actitud más inflexible de Stalin hacia el occidente. Cree que la envidia personal pudo haber influído en el líder soviético. Dice: "Stalin envidia a sus subordinados. Además, existen otros aspirantes que envidian a Molotov. Es probable que exista contra él una intriga palaciega por parte de sus camaradas y rivales. Muy posiblemente Stalin ha prestado oídos a insinuaciones de que Molotov es demasiado popular y demasiado ambicioso".

COMENTARIOS EN PRAGA

PRAGA, 6.— (UP.)— El primer periódico de Europa oriental en comentar los cambios en el Ministerio de Relaciones Exteriores de Rusia elogió al Ministro saliente V. M. Molotov como "excelente ejemplo del estadista soviético".

El comentario fué hecho por el órgano oficial del ejército checoeslovaco "Obranz Lidu". Dice que Molotov fué "denodado defensor de la política de paz", y es "un excelente ejemplo del estadista soviético que creció junto a Lenin y Stalin durante la gran Revolución de Octubre".

"La lucha soviética por el desarme internacional y el control de la bomba atómica", agregó: "quedará eternamente vinculada a su nombre".

El tono de dicho artículo indica, sin lugar a dudas, que si Molotov hubiese caído en desgracia con el Kremlin, la noticia no habría sido dada a los comunistas aquí.

Los observadores interpretaron los elogios a Molotov como una prueba de que sigue siendo una importante figura en la jerarquía soviética.

Los demás periódicos locales, incluso las primeras ediciones dominicales, se concretaron a publicar únicamente la noticia del cambio.

Llegó a Hamburgo

HAMBURGO, 6. — (U. P.). — El Primer Ministro británico, Clement Atlee, llegó poco antes del mediodía a la base aérea de la Real Fuerza Aérea en Luebeck, para realizar una inspección de un día en la base británica en Luebeck, Celle y Wundsdorf.

Atlee dijo a los periodistas alemanes: "Quiero hacer llegar al pueblo alemán de la zona occidental, mi mayor aprecio por la obra de reconstrucción realizada en los últimos cuatro años".

Acompañaban a Atlee, Lord Henderson, Subsecretario parlamentario del Ministerio de Relaciones Exteriores, y el Gobernador militar en Alemania, Sir Brian Robertson.

Después de realizar una inspección a las instalaciones militares en Luebeck, Atlee partió hora y media más tarde para la base aérea de Celle, en la Baja Sajonia. Antes de partir de Berlín, Atlee pasó revista a los destacamentos del primer batallón del regimiento Norfolk, acantonado en Catow. Atlee se propone regresar mañana a Londres.

Comunistas ayudarán a Rusia en Argentina

BUENOS AIRES, 6.— (U.P.) —Siguiendo la línea de los demás comunistas en todo el mundo, el partido comunista argentino anunció que hará "todo lo que esté en su poder", para asegurar una victoria soviética en el caso de una tercera guerra mundial, y exhortó a la creación de un frente "antiimperialista" en el hemisferio occidental.

Pidió a todos los argentinos que apoyen al Congreso pro Paz y Democracia, patrocinado por el Presidente de México, señor Lázaro Cárdenas, lo cual, dijo, sería un gran paso hacia la creación de ese Frente.

Pan de trigo comerán ahora en Yugoeslavia

BELGRADO, 6.— (U. P.) — El diario "Glas" dice que a partir de hoy los yugoeslavos empezarán a comer un pan de mejor calidad hecho de harina pura de trigo. Hasta ahora el pan yugoeslavo tenía una mezcla de un 20 por ciento de harina de maíz.

Murió el senador Broughton en EE UU

WASHINGTON, 6.— (UP).— A los 60 años de edad falleció el senador demócrata por Carolina del Norte, J. Melville Broughton.

Clay rechazó acusación rusa de que retard envío de los bienes restituídos a la U.R.S.

Investigarán una agresión a muchacha alemana en Munich

MUNICH, 6.— (U. P.)— El Gobierno Militar ordenó que se investiguen las acusaciones de que la esposa norteamericana de un sargento del Ejército de Estados Unidos, que se reconcilió con su marido, robó las ropas de una muchacha alemana, le cortó el cabello, la golpeó con los puños y vació una substancia corrosiva sobre su cuerpo desnudo.

La solicitud de que se investigara el caso fué hecho por el ciudadano alemán Karl Bauer, padre de la supuesta víctima. No han sido revelados, sin embargo, los nombres del sargento y su esposa.

Bauer informó a las autoridades militares que la encolerizada esposa visitó a su hija Isabel, de 18 años de edad, cuyo nombre y dirección encontró en una agenda del sargento. Añadió Bauer que Isabel le dijo a la esposa que había salido de paseo con su marido, pero que no sabía que era casado, y le prometió no volver a verlo.

Mas, según afirmó Bauer, la esposa del sargento le pidió a Isabel que la acompañara, como también a su sirvienta, en su automóvil para buscar al sargento.

Bauer declaró que cuando estaban a unos 29 kilómetros de Munich, la señora norteamericana ordenó a Isabel que saliera del automóvil, la golpeó con los puños y le cortó el cabello con unas tijeras. Agregó que con la ayuda de la sirvienta, desnudó después a la muchacha y echó sobre su cuerpo un líquido corrosivo.

CLAY

SOKOLOWSKY

La denuncia rusa formulada en una de Sokolovsky

BERLIN, 6.— (UP).— El gobernador militar de la zona de Estados Unidos, General Lucius D. Clay, rechazó, por carecer de fundamento, las acusaciones rusas de que los norteamericanos están retardando el envío de los bienes restituídos a Rusia, y sugirió deliberadamente que los nazis.

Estas acusaciones se hicieron en una carta que envió el gobernador militar ruso, Mariscal Vassily D. Sokolovsky, a Clay, en la cual se exige que se devuelvan a la zona de Estados Unidos a una misión de nueve rusos encargarse de la restitución de los bienes.

"Esta es una típica carta soviética —dijo Clay—, carente de fundamento y se contestará en debido tiempo".

O. R. McJunkins, jefe de la sección de reparaciones y restituciones del Gobierno militar de Estados Unidos, había dicho antes que toda la demora en la devolución de los bienes no era culpa de los propios rusos. McJunkins afirmó que "aproximadamente 40 vagones de carga llenos de bienes soviéticos están estacionados en Alemania, esperando que los rusos envíen barcos para transportarlos. Es que hasta ahora los rusos han demostrado, aparentemente, tener muy poco interés en la restitución de sus bienes, y el espacio de casi 18 meses se ha contentado "con ver pasar barcos" cargados de bienes a otras naciones camino a sus casas.

LA CARTA DE SOKOLOVSKY

Las autoridades norteamericanas dijeron que la carta de Sokolovsky a Clay, que era la primera declaración por parte de un funcionario ruso a su occidente desde que se realizaron los cambios en el gabinete soviético, "no es extraordinariamente dura ni extraordinariamente suave". Añadieron que la carta no da indicio alguno sobre la política rusa será más dura o más suave como resultado de la sustitución de V. M. Molotov por Andrei Y. Vishinsky como Ministro de Relaciones Exteriores.

Sokolovsky afirma en su carta que las obras de arte rusas y propiedades recobradas por los norteamericanos, no sólo se tienen indebidamente, sino "se están averiando o se deteriorandamente", "insiste en que se eliminen las contribuciones arbitrarias y legales sobre este importante asunto", dijo, "a fin de que continúe la obra de restitución a base del procedimiento confirmado por el Consejo de Control Aliado.

Fuentes norteamericanas dijeron que la carta representa la posición rusa a la expulsión de la zona norteamericana pasada de la zona de Estados Unidos de la misión de restitución soviética. La expulsión de los ocho rusos que integraban la misión dejó a Moscú sin una misión militar en el exterior y una pequeña misión de reparaciones en la zona norteamericana.

La misión militar norteamericana de contacto radicada en Berlín, es el único grupo occidental que queda en el sector alemán ocupado por los rusos.

Permiso para establecer misiones de restitución pidió Sokolovsky a Mr. Clay

BERLIN, 6.— (U. P.).— El Comandante militar soviético, Mariscal V. Sokolovsky, envió una nota al Comandante militar norteamericano, Lucius D. Clay, en la que le solicita permiso para establecer "misiones de restitución", en la zona norteamericana de Alemania.

Las misiones de restitución están dedicadas a recobrar las propiedades soviéticas robadas por los nazis durante la guerra.

La petición es interpretada aquí como una tentativa para reemplazar a la misión de repatriación soviética que fué retirada de Francfort, después de haber sido bloqueada por las autoridades norteamericanas.

Sokolovsky, en su nota asegura que Rusia sólo ha recibido un 0,09 por ciento del total de las restituciones hechas en la zona norteamericana a los países extranjeros hasta diciembre pasado.

La nota de Sokolovsky fué dada a la publicidad por la Oficina soviética y reitera las manifestaciones de que Rusia desea una Alemania unida y no dividida.

Los observadores creen que Clay no permitirá el aumento del número de misiones rusas en la zona norteamericana.

Se estrelló avión en Okinawa: 6 muertos

TOKIO, 6.— (U. P.) — La fuerza aérea del Lejano Oriente anunció que un avión C-46 de transporte se estrelló anoche cerca de Naha, base aérea en la isla de Okinawa, y que murieron seis de las 22 personas que llevaba a bordo. Se agrega que hay varios heridos, de los cuales dos se encuentran en estado grave.

Las autoridades dicen que el occidente se produjo poco después de la partida del avión, cuando se produjo una dificultad en un motor y el piloto trató de regresar al aeródromo. El avión se dirigía a Tachikawa Japón.

Nuevos sistemas para combatir la malaria

LONDRES, 6.— (U. P.)— La radio de Moscú dijo que en la conferencia de hombres de ciencia y médicos, realizada en el Ministerio Soviético de Salubridad, se discutieron "nuevos métodos" de combatir la malaria. No se han dado detalles respecto a dichos métodos. La radio dijo que actualmente el número de casos de malaria es inferior en un 28 por ciento al que había en los años de la preguerra. Agrega, que los aviones del servicio de salubridad esparcen insecticidas en las represas y en cientos de miles de hectáreas de terrenos pantanosos, con el fin de eliminar a los insectos portadores de la malaria.

El Presidente Truman partió a Cayo Hueso

WASHINGTON, 6 —(U. P.) El Presidente Truman partió de Washington, a las 8.35 A. M. de hoy. Se dirige por vía aérea a Cayo Hueso, Florida, donde pasará 13 días de descanso.

Acuerdo de suspensión de hostilidades firmarán los Gobiernos de Transjordania e Israel

Como preliminar de la concertación de un armisticio

RODAS, 6.— (UP.)— Fuentes autorizadas dijeron que Israel y Transjordania firmarán un acuerdo de suspensión de las hostilidades mañana, como primer paso hacia la concertación del armisticio.

Los jefes de ambas delegaciones partieron ayer en avión hacia sus respectivas capitales para consultar con sus Gobiernos. Se cree que regresarán mañana para reanudar las negociaciones.

Se informó que Transjordania accedió a que todas las condiciones aprobadas afectarán a una tercera parte, significando que se aplicará a las tropas británicas acantonadas en Transjordania, como asimismo todas las restricciones que estipule el armisticio que pueda firmarse.

El general de brigada William Riley, jefe del cuerpo de observadores de las Naciones Unidas, se trasladó en avión a Tel Aviv, con motivo de las negociaciones del armisticio que se celebran actualmente entre Israel y el Líbano, en el pueblo fronterizo de Ras-el-Naqura. Se informó que Riley solicitó de Israel que retire sus exigencias de que la frontera libanesa sea revisada en favor de Israel.

Mañana dictarán la sentencia contra los pastores protestantes

SOFIA, 6.— (UP.)— Los quince pastores protestantes juzgados por traición, espionaje y especulaciones en el mercado negro oraron en sus celdas de la prisión central de Sofía, mientras los jueces estudiaban el veredicto que se dará a conocer el martes próximo.

El fiscal solicitó la pena de muerte para cuatro de los acusados, pero todos están expuestos a que se les imponga esa pena. Para los otros once el fiscal pidió las más fuertes imponibles.

La opinión general es que ninguno de ellos será condenado a muerte, a pesar de la petición fiscal. Se considera probable que se imponga la pena de prisión perpetua a varios de los pastores acusados de colaborar desde 1944 con un círculo de espionaje anglo-norteamericano.

Para Vasil Zyapkov, congregacionalista; Yank Ivanov, metodista; Nikola Miasailov Naumov, bautista, y Georgi Chernev, pentecostés se pidió la pena de muerte. Contra Zyapkov hay otra acusación, la de haber transmitido una información secreta mientras actuaba como funcionario de la comisión búlgara al tratado de paz en París, en 1946. La pena de muerte en este caso es obligatoria.

Unieron fuerzas los comunistas y los socialistas de la izquierda en Italia

PARA LUCHAR CONTRA EL PACTO DEL ATLANTICO

ROMA, 6. (U. P).— (Por Norman Montellier).— Los comunistas y socialistas del ala izquierda unieron oficialmente sus fuerzas para la lucha contra la participación de su país en el Pacto del Atlántico, y los comunistas anunciaron que tratarán de forzar al gobierno a solicitar un voto de confianza en el Parlamento, acerca de su política pro-occidental.

Los comités ejecutivos de los dos partidos celebraron una reunión conjunta para planear la estrategia que seguirán en el Parlamento mañana, cuando Pietro Nenni, líder máximo socialista del ala izquierda, exigirá que se someta a debate inmediatamente la cuestión del pacto militar occidental.

El periódico "Unitá", órgano del partido comunista, que los dos partidos obligarán a que se plantee la cuestión de confianza en el gobierno, y fuentes parlamentarias dijeron que los rojos esperan contar con el apoyo de los vacilantes partidarios del gobierno para la votación que, por lo menos, puede sacudir al gabinete del Primer Ministro católico, anticomunista, Alcide De Gasperi.

El órgano de los socialistas del ala izquierda "Avanti", dice en su editorial: "La eficiencia y el poder de las fuerzas que defienden a cada país, y luchan contra las alianzas militares, contra los bloques y la guerra, aumentarán en un cien por ciento, dondequiera que se vea un claro y sin lugar a dudas, que estas fuerzas se alinean contra la política de sumisión a extranjeros y de agresión dentro de sus gobiernos y no sólo porque las mismas conducen objetivamente a la guerra.

"Decir que la política de la Unión Soviética y de las democracias populares no pueda por su definición misma conducir a la agresión o la guerra, sólo convence a quienes no necesitan convencerse. Es más importante convención a la opinión pública de la verdad evidente de que la Unión Soviética no tiene interés en la guerra y que es necesario, por tanto, a renunciar a la guerra fría y buscar la senda —afortunadamente no cerrada aún del del todo— de la comprensión y de la paz".

El Ministro de Relaciones Exteriores, Conde Carlo Sforza, llamó a una conferencia anoche a los Embajadores de Estados Unidos y Gran Bretaña, James C. Dunn y Sir Victor Mallet, respectivamente.

Fuentes autorizadas dicen que Sforza les explicó la posición de Italia y la disputa en el gobierno por el cisma entre los socialistas del ala derecha, la que se ha dividido sobre la cuestión del Pacto del Atlántico. Se tiene entendido que Sforza dijo a los embajadores que De Gasperi tiene esperanzas de resolver la situación sin necesidad de reorganizar el gabinete.

VIDA SOCIAL

Paris en el deporte.-

Hermoso modelo de CARVEN (Modèle déposé) "Ski de printemps", que las amantes del deporte blanco pueden lucir en la temporada que se aproxima. Se compone de unos pantalones en forma de "salopette", que permiten tomar baño de sol y de un anorak azul con guantes de una sola pieza.

COLEGIO INGLES
TERESITA DE JESUS
AUTORIZADO POR DECRETO SUPREMO 5629
EYZAGUIRRE 645
(BARRIO RESIDENCIAL)
Kindergarten y Preparatorias. Piano, Danzas clásicas, Labores. Cinco años de prestigio educacional. Se reciben internas, medio pupilas, externas. Inglés obligatorio. Exámenes válidos en el mismo colegio, ante comisiones oficiales.
MATRICULA ABIERTA

LICEO "MANUEL RODRIGUEZ"
MIXTO
DIECIOCHO 586 — FONO 87002
KINDERGARTEN — PREPARATORIAS — HUMANIDADES
PRIMER CICLO
Inglés obligatorio desde el Kindergarten. Espléndido local. Buena locomoción. Micro 6 a la puerta; Diagonal, Av. Matta; tranvías 8, 18, 19, 38 y 4.
Profesorado titulado en la Universidad de Chile
Exámenes válidos — Matrícula abierta
HORAS ATENCION: 9.30 a 12.30 — 3 a 6
LAS CLASES SE INICIARAN EL 14

GRAN OCASION
VENDO
traje importado, de tul negro, bordado mostacillas azabache y lentejuelas, apropiado para madrina, fiestas o baile.
FONO 93132

BETONERA Y WINCHE
VENDO
En perfecto estado, con dos motores eléctricos, nuevos importados, de 8 caballos c/u, corriente alterna. Torre de 20 metros altura, con todos sus accesorios, casi sin uso. Daré algunas facilidades a persona solvente.
BASCUÑAN 54

JABON
rococó
OBSEQUIA
PREMIOS MENSUALMENTE

¿UN PEQUEÑO RASGUÑO?
¡No lo descuide!
Evite las infecciones con
BAND-ITA*
VENDITAS ADHESIVAS
Vienen esterilizadas
Protegen contra los microbios
Johnson & Johnson
INTERNATIONAL New Brunswick, N. J., U. S. A.
*MARCA REGISTRADA

PLANCHAS DE YESO
Volcanita
V. MACKENNA 1074

¡Liquidación!
Liquidación de saldos a precios muy rebajados
Floreros • Ceniceros
Candelabros
Figuras • Pasteleras refractarias
Menaje en General
Figuras Religiosas
Cerámica Lota
Cerámica de
LOTA
Ahumada 110

Gran baja en la Bolsa de la City, Londres

RESUMEN SEMANAL POR C. T. HALLINAN

LONDRES, 6 (UP).— El mercado sufrió la baja más grande que se haya registrado desde la crisis de convertibilidad de la libra esterlina de 1947.

El índice del "Financial Times" de las principales acciones industriales decayó de 119.1 a 115.8, el promedio más bajo desde octubre pasado. Las cotizaciones en el mercado bursátil sufrieron una disminución de cerca del seis por ciento en el último mes. Las acciones favoritas fueron las más afectadas en las transacciones. Las Woolworth bajaron dos chelines y seis peniques, cotizándose a 82 chelines; las Dunlop, un chelín y nueve peniques, a 71 chelines y seis peniques; las Ford Motors perdieron cuatro chelines y cerraron a 48 chelines y tres peniques; las Imperial Tobacco, dos chelines y seis peniques, a 115 chelines; las petroleras tuvieron marcadas bajas, aunque cerraron el viernes a un nivel superior a la cotización más baja de la semana. Las acciones mineras también decayeron.

VALORES CHILENOS

Los títulos del Gobierno chileno estuvieron sin movimiento y las cotizaciones decayeron una libra esterlina, con un precio común de 35 1/2, la cotización más baja desde noviembre pasado.

Las acciones ferroviarias estuvieron algo flojas; las ordinarias del F. C. de Antofagasta aflojaron un cuarto, cotizándose a libras esterlinas, en tanto que las preferidas bajaron uno y medio y cerraron a 58; las del F. C. Salitrero no variaron, por segunda semana consecutiva, manteniéndose a 67 chelines y seis peniques.

Las Lautaro Nitrate perdieron un chelín y seis peniques, cotizándose a 44 chelines y seis peniques.

C. T. HALLINAN.

Modificación total de las relaciones de Sindicatos de EE. UU. y los latinoamericanos

NUEVA YORK, 6 (UP).— (Por JAMES B. CANEL).— El retiro del Congreso de las Organizaciones Industriales de la Federación Mundial de Sindicatos y las repercusiones que han tenido en el obrerismo continental, ha cambiado radicalmente las relaciones de los principales sindicatos norteamericanos con las organizaciones gremiales de América Latina.

El resultado de la decisión COI ha sido que sus relaciones con América Latina han quedado prácticamente frías, poniendo fin por el momento a la competencia hacia la Federación Norteamericana del Trabajo, por conquistar las simpatías del sindicalismo latinoamericano. Aunque el COI no pertenecía a ninguna organización continental, tenía relación estrecha con la Confederación de Trabajadores de América Latina, que preside Vicente Lombardo Toledano, de México. Esas relaciones se comentaron durante la guerra en que la CTAL y el COI colaboraron entusiastamente en favor de la victoria de las Naciones Unidas.

Al terminar las hostilidades, las relaciones entre el COI y la CTAL se fueron enfriando a medida que la "guerra fría" se intensificaba. El rompimiento final ocurrió en enero, cuando el COI se retiró de la Federación Mundial de Sindicatos, por considerarla un instrumento del comunismo soviético.

Poco después, Lombardo Toledano, quien además de ser presidente de la CTAL, es vicepresidente de esa federación mundial, atacó al COI, acusando a sus dirigentes de "traición" a la causa del sindicalismo mundial. En estas condiciones, el COI que ha quedado sin nexo con los obreros latinoamericanos, con excepción de algunos gremios independientes que de cuando en cuando solicitan su apoyo para el logro de sus demandas.

Por tanto, la colaboración que existía durante la guerra ha desaparecido en gran grado, y la Federación Norteamericana del Trabajo evidentemente ha quedado como el organismo más fuerte en el terreno de las relaciones interamericanas.

Cunde la revolución en Paraguay, dicen en Argentina; No ha habido revuelta, rectifican en Asunción

PORMOSA (Argentina), 6 (U. P.)— A pesar de las medidas de represión adoptadas por el Gobierno paraguayo para sofocar la nueva revolución, se informa que ésta sigue extendiéndose por el país. Las fuerzas rebeldes ya se han apoderado de varias poblaciones cerca de la capital, según informaciones recibidas en esta ciudad desde Asunción.

La estricta censura de prensa impide conocer los detalles de la anunciada rebelión; pero se dice que el movimiento se dirigido por un grupo de jefes del Partido Colorado, que se opone a la designación del Presidente provisional Felipe López Molas, como candidato para las elecciones presidenciales del 17 de abril.

Ha habido seis revoluciones, todas con éxito, en los últimos trece meses en Paraguay. El mismo López Molas se apoderó del Gobierno, con el apoyo de unidades del ejército, el 27 de febrero último.

ASUNCION, 6 (U. P.)— Se ha informado oficialmente que no ha habido alteración del orden en Paraguay, como se ha informado en el exterior.

La capital ofrece un aspecto completamente normal, y con el levantamiento del toque de queda desde anoche, se reiniciaron todas las actividades nocturnas.

En las instituciones sociales y deportivas hubo bailes de carnaval que continuarán esta noche, y los programas deportivos fueron cumplidos también normalmente.

Entretanto, el Gobierno ha anunciado que han sido ascendidos al grado superior los generales de brigada Emilio Díaz de Vivar, actual Comandante en Jefe de las fuerzas armadas, y Francisco Caballero Alvarez, nombrado Comandante del cuartel militar con asiento en Concepción.

G. BRETAÑA COMENZO A PRODUCIR EN SUS LABORATORIOS ATOMICOS

LONDRES, 6 (UP).— Se anunció hoy que Gran Bretaña ya está produciendo en su laboratorio de investigaciones atómicas, situado en Sarwell.

El anuncio dice que la producción es pequeña todavía, pero "suficiente para el estudio de los problemas de ingeniería química que se presentarán más tarde en las operaciones en gran escala de plutonio, elemento vital para la producción de energía atómica.

No se ha logrado que declare la joven Judith Coplom, acusada de espionaje en E. U.

WASHINGTON, 6.— (U. P.) — Se informó que la norteamericana, de 27 años Judith Coplom, empleada en el Departamento de Justicia, detenida anoche en Nueva York, en unión de Valentine Gubitchev, ruso, empleado en las Naciones Unidas, ha mantenido su mutismo, a pesar de los esfuerzos que en la carcel de Nueva York, hicieron los agentes federales para lograr que declarara.

La joven, acusada de delito contra la seguridad nacional, trabajaba como empleada en la sección de inscripción de agentes extranjeros en el Departamento de Justicia.

Los agentes de la Oficina Federal de Investigación dicen que deliberadamente se pusieron a su alcance los documentos secretos que ésta trató de entregar a Gubitchev en los momentos en que se efectuó la detención de ambos. Estas detenciones han motivado nuevas solicitudes en el Congreso de una actuación oficial enérgica en relación con los comunistas nativos y con respecto a los extranjeros que entran al país por mediación de las Naciones Unidas.

El senador republicano Karl Mundt dice que el hecho demuestra la incuestionable razón que tuvo el año pasado el Comité de la Cámara de Representantes para la investigación de las actividades subversivas, al decir que todavía existen círculos de espionaje dentro del Gobierno. Agregó que no hay dudas que la detenida pertenece a estos círculos, y que es inconcebible que esta joven haya logrado, sin duda alguna, establecer contacto en Nueva York con el este ruso.

Miss Coplon está detenida y puede salir con una fianza de 20.000 dólares. La de Gubitchev se fijó en cien mil, por considerársele acusado de mayor gravedad. El Embajador ruso Alexander S. Panyushkin pidió que se dejara en libertad al detenido, pero no se cree que el Departamento de Estado conteste antes que los agentes federales terminen la investigación. Se supone que Gubitchev alegue la inmunidad, basándose que trabaja en la NU.

El Departamento de Justicia no ha expresado una opinión, y se dice en el Departamento de Estado que se estudia la ley para comprobar hasta donde la inmunidad diplomática" se puede aplicar a aquellos que actúan como espías o se conjeturan para efectuar robos.

Aumentan libros sobre Latinoamérica en E U

NUEVA YORK, 6.—(U. P.). —La revista "United Nations of the World", en una crítica que hace a la serie de recientes libros sobre América Latina, dice que se ha intensificado el interés mundial en el papel político y cultural de los países centro y sudamericanos.

"Las repúblicas latinoamericanas", dice el articulista Earle K. James, "forman más de la tercera parte de las Naciones Unidas. El mundo se ha dado cuenta del papel político de veinte países americanos donde el castellano, el portugués y el francés que se habla y la literatura que se publica marcan el ritmo cultural del Nuevo Mundo.

"Como resultado, las casas editoriales han aumentado el volumen, y en muchos casos, la calidad de los libros sobre las tierras latinas".

Entre las obras que se estudian en los artículos de dicha revista figuran varios libros de viajes, que tratan de la región americana como entidad, así como otros de países individuales, como Chile, Brasil y México. Otros son: "Nosotros de las Américas", escrito por Carlos Dávila, ex Presidente de Chile, y "La América, continente en crisis", por Ray Joseph.

Llegaron a Berlin sobrevivientes de avión accidentado

BERLIN, 6.— (UP.)— Llegaron a esta ciudad cuatro aviadores que descendieron en la zona soviética de ocupación cuando el avión C.54 que manejaban estalló en llamas y se precipitó a tierra, el viernes pasado.

El piloto del avión, cuyo nombre no se ha revelado, aún no ha sido hallado y se cree que pereció en el accidente. Uno de los tripulantes del avión dijo que el piloto dió la orden de arrojarse con paracaídas cuando el motor número tres se incendió, y los extinguidores automáticos no lograron sofocar las llamas. Dijo que cree él fué el último hombre en arrojarse del aparato, pero no vió al piloto saltar del avión.

Los sobrevivientes dijeron haber sido hallados por oficiales soviéticos 15 minutos después de haber descendido y fueron tratados con toda consideración, hasta la llegada de un grupo de salvamento de la misión norteamericana de Potsdam.

Graduados 2 chilenos de aviadores civiles en OAC de Oklahoma

OKLAHOMA CITY, 6. — (U. P.).— Trece latinoamericanos, seis de ellos del Perú, dos de Chile y dos de Colombia y uno de Ecuador, Bolivia y Venezuela, recibieron diplomas de honor al graduarse en la séptima clase de la División de Instrucción para ciudadanos extranjeros, establecida en esta ciudad por la Oficina de Aeronáutica Civil de Estados Unidos (OAC).

Harold Eap, jefe auxiliar de la División de Instrucción de ciudadanos extranjeros de la OAC, presentó los diplomas y en sus comentarios subrayó la gran labor realizada por los graduados en las seis clases anteriores, dijo Eap, "están realizando tareas para las cuales fueron adiestrados por la OAC. Algunos de ellos ocupan posiciones de gran responsabilidad, tomando parte destacada en la actividad de la aviación civil de sus países en cargos como los de directores de aviación civil, jefes de regulación del tránsito aéreo, inspectores de aeropuertos y líneas de aviación".

"Esperamos recibir noticias de ustedes más tarde", dijo Eap dirigiéndose a los 13 latinoamericanos, "sobre vuestras actividades en el fomento de la aviación civil en vuestros países".

Los estudiantes chilenos graduados son: Carlos Chávez Téllez y Alfonso Ugarte Larraín, ambos de Santiago de Chile.

3 muertos, 15 heridos en caída de autobús a un abismo, Ecuador

QUITO, 6.— (U. P.) — Un autobús con 26 pasajeros se precipitó a un abismo mientras corría por la carretera, a 12 kilómetros de Quito. El accidente, cuyas causas aún no se conocen, dejó un saldo de tres muertos y 15 heridos.

APARADORAS
SE NECESITAN TRES
TALLERES CASA NACIONAL
PROVIDENCIA 1701
Es inútil presentarse sin buenas referencias

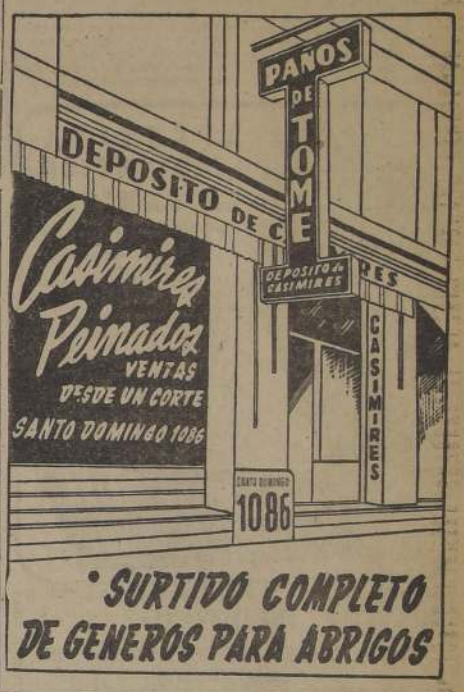

• SURTIDO COMPLETO DE GENEROS PARA ABRIGOS

DOS RECETAS DE PAICOLINA SALUS

BEBIDA PARA DESPUES DE LAS COMIDAS
½ taza de agua caliente
1 cucharadita de azúcar y
1 a 2 cucharaditas (al gusto) de Paicolina Salus.

PARA LAS ONCE O EL DESAYUNO
1 Taza de leche pura
1 ½ a 2 cucharaditas de azúcar, y
1 a 2 cucharaditas (al gusto) de Paicolina Salus.

ESCUELA DE CHOFERES "LUIS MIRANDA TORRES"

APRENDA A MANEJAR Y MECANICA DE AUTOMOVILES CON EL PROFESOR AUTORIZADO POR LA I. MUNICIPALIDAD DE SANTIAGO

SANTO DOMINGO 1851 — TELEF. 80598

PARA JOVENES Y Niños

Prendas que se distinguen por su Calidad y sus Precios Convenientes

DPTO. CONFECCION NIÑAS
3.er Piso

VESTIDO en franela de algodón, fantasía escocesa, variedad de colores. Edad 9 a 10 años $ 310; 7 a 8 $ 210 y de 4 a 6 años $ 198

VESTIDO de fina seda estampada, bonitos colores, adornado prolijamente con valenciana. Edad 9 a 10 años $ 860 y 6 a 7 años $ 825

DPTO. VARONES
1.er Piso

AMBO de franela de lana, para joven, vestón modelo derecho, con 2 botones, todo forrado en tussor, prenda de esmerada confección; colores marrón, beige, gris, verde y azul $ 1.150

AMBO Cardigan, corderoy importado, excelente confección, con bordado en el bolsillo de pecho, botones imitación cuero, colores granate, burdeos, gris, verde, azulino y café. Edades 6 a 8 años $ 855 y de 4 a 5 años $ 825

Pedidos contra reembolso a Casilla 75 D. Santiago

Gath & Chaves
Estado Esq. Huérfanos-Suc. Valparaíso y Concepción

Racionamiento de papel de diarios será implantado en breve en la Argentina

BUENOS AIRES, 6 (UP).— Se espera de un momento a otro el decreto que colocará el papel de diario bajo el control del Gobierno y le permitirá crear existencias comunes, "mancomunando" las que poseen actualmente los periódicos.

"La Prensa" y "La Nación", que son los más grandes diarios de Argentina, se opusieron hasta ayer a mancomunar las existencias de papel.

"La Prensa" ofreció entregar al Gobierno la mitad de las 20 mil toneladas de papel pedidas a Terranova y de las 7.410 toneladas pedidas a Finlandia, a condición de que se le dé el cambio monetario extranjero que necesita para pagar el papel.

"La Nación" aceptó finalmente, pero estipulando que el racionamiento de papel debe hacerse sobre la base de diarios de 32 páginas que se imprimían antes del decreto del 8 de octubre pasado, que redujo las ediciones a 16 páginas.

En un memorándum al Gobierno, "La Prensa" expresa el temor de que el control gubernamental ponga en peligro la libertad y hasta la existencia misma de la prensa argentina. "La Prensa" se limita a decir: "Habiendo dejado sentados nuestros principios y expresado nuestro desacuerdo, tomamos nota del mínimo de garantías ofrecidas por el Gobierno".

El Ministro de Hacienda Cereijo dijo que todos los periódicos obtendrán suficiente papel para sus circulaciones netas. Añadió que la medida será de emergencia y que las futuras importaciones de papel serán libres, aunque sujetas a la disponibilidad de monedas extranjeras.

2 muertos y 6 heridos en incendio en N. York

NUEVA YORK, 6.— (U. P.) Estalló un incendio en un edificio de departamentos de cinco pisos en un elegante barrio de Nueva York. Se informa que por lo menos hay dos muertos y seis heridos.

58 delegados de 12 países asistirán a reunión de la O.A.A.

BAGDAD, 6. (U. P).— Cincuenta y ocho delegados de doce países piensan participar en la reunión que celebrará mañana la Organización de Alimentos y Agricultura de las Naciones Unidas, en el salón de honor de la Universidad.

La OAA no ha recibido noticias de otros ocho países invitados: China, Pakistán, Egipto, Brasil, México, Panamá, Ecuador y Cuba, y se supone que éstos han decidido no participar en la reunión.

Los observadores chinos ya están acá y se espera que los paraguayos lleguen mañana. Entre los delegados figuran once de Siam, cinco de Filipinas, tres de Estados Unidos, cinco de la India, tres de Birmania, uno de Austria y otro de Cambodia. También hay aquí cuatro observadores japoneses y tres norteamericanos.

Truman llegó a Cayo Hueso, en La Florida

CAYO HUESO (Florida), 6. (U. P).— El Presidente Truman llegó hoy a ésta, en avión, para iniciar un período de descanso. Había partido desde Washington a las 8.47 de la mañana y llegó a ésta a las 12.34 P. M.

Otro avión que transportaba a los corresponsales de la Casa Blanca, escoltaba al avión presidencial.

Truman, con un pequeño grupo de colaboradores, permanecerá aquí hasta el 19 de marzo. Será el primer descanso del Presidente desde que tomó posesión y la inauguración del período legislativo.

Truman dijo que a pesar que trabajara como de costumbre durante su permanencia aquí, será una verdadera vacación la ausencia de visitantes oficiales.

Reforzamiento de las líneas comunistas en el Yan
Tzé hace prever un recrudecimiento de la guer

"EJERCITO DE 6 MILLONES ORGANIZA CHIANG KAI SHEK", DICEN COMUNISTAS

Aseguran que ha recibido equipo de EE. UU.

NANKING, 6. (U. P).— La Radio comunista acusó a Chiang-Kai-Shek, de estar organizando secretamente un ejército de más de seis millones de hombres para continuar la guerra civil.

La emisora afirmó que el Generalísimo ha recibido nuevos equipos de Estados Unidos, y está preparándose para agrandar y dar nueva vitalidad al ejército y la fuerza aérea, y preparando una cortina con las negociaciones de paz. Añadió que voluntarios norteamericanos formarán parte de la nueva fuerza aérea china.

Los comunistas volvieron a reiterar sus hondas sospechas del Gobierno chino en los momentos mismos en que los nacionalistas y los comunistas se preparaban para una conferencia de paz que comenzará en el territorio rojo, después del 15 de marzo.

La radio volvió a exigir que se castigue a Chiang-Kai-Shek y al Primer Ministro Sun Fo, como "criminales de guerra", y dijo que Chiang ordenó a Sun que regresara a Nankin para entretener a los comunistas mientras Chiang pone en práctica un plan bélico que demorará tres a seis meses en su preparación.

También alegó la radio comunista que K. C. Wu, Alcalde de Shanghai, fué en avión recientemente a Chi-Kow, para entrevistarse con Chiang Kai-shek, y recibió instrucciones de "esperar pacientemente tres meses hasta que se hayan completado los preparativos bélicos".

La radio reiteró al mismo tiempo, que las negociaciones de paz deben realizarse sobre la base de ocho puntos del dider comunista Mao Tse-Tung, lo que equivale a la rendición completa de los nacionalistas.

Sun Fo dijo, en rueda de periodistas esta semana, que el Gobierno esperaba participar en las negociaciones de paz con los comunistas este mes, sobre la base de "igualdad" con los rojos.

PLAN DE GUERRA

La radio comunista enumeró en su mensaje el siguiente plan bélico de cinco puntos, que dijo Chiang Kai-shek está desarrollando:

1.o— Completa reorganización de los 120 cuerpos de ejército del Kuomintang —alrededor de un millón 800 mil hombres—, y organización de las 400 divisiones adicionales, como 2.000.000 de hombres;

2.o— Reclutamiento de un millón 500 mil soldados nuevos;

3.o— Realistamiento de oficiales de varios grados licenciados ya, para que presten servicio activo después de un corto período de adiestramiento;

4.o— Organización de nuevos cuerpos de ejército motorizados y equipados con vehículos blindados livianos;

5.o— Ampliación de la fuerza aérea y utilización de voluntarios norteamericanos.

La radio afirmó que se han organizado ya en Shanghai seis nuevos batallones blindados, y que se están realizando tres preparativos bélicos en las provincias septentrionales de Kwang Tsun, Fukien, y en el sudoeste de China, bajo la dirección personal de Chiang Kai-shek.

Chiang-Kai-shek.

Fin del racionamiento de ropa en G. Bretaña

LONDRES, 6.— (UP.)— Fuentes autorizadas dijeron que dentro de dos meses se eliminará toda clase de ropa de la lista de artículos racionados en Gran Bretaña.

La ropa de lana quedó exenta de racionamiento el mes pasado. Las ventas de la misma, sin embargo, han sido mucho menores que lo que se esperaba y los economistas han dicho que "se trata sencillamente de que la gente no cuenta con dinero".

Los periódicos dominicales dicen que al ponerse fin al racionamiento de ropa, unos 1.200 empleados del Gobierno podrán dedicarse a otras labores.

Los nacionalistas han enviado más tropas frente amenazado. — Avance hacia el Yang

NANKING, 6. (U. P).— Inesperadamente los comunistas reforzaron sus posiciones junto al río Yang Tse, y se teme el recrudecimiento de la lucha en gran escala, a pesar de que los comunistas y nacionalistas se disponen a reunirse en una conferencia de paz.

El Gobierno envió refuerzos a su línea junto al río, al conocerse noticias de que el general comunista Chen Yi había enviado otros 10.000 hombres a las posiciones rojas, situadas al río.

Se informa que el general nacionalista Tan Sion, jefe de la región de Shanghai, Nanking y Hankow, ha trasladado 15.000 hombres a las márgenes de Yang Tse, en tanto que las unidades navales intensifican la vigilancia ante el temor de que los comunistas traten de cruzar con fuerzas considerables.

Se dió cuenta de grandes movimientos de tropas nacionalistas en el norte, y la prensa china dijo que dos columnas del general rojo Lin Piao, avanzan hacia el sur, a lo largo de la vía férrea de Peiping.

AVANCE PROGRESIVO

El diario "China Times", dice que los comunistas, en una conferencia militar, decidieron que el General Chen Yi avanzara al sur hacia el Yang Tse, sobre el flanco izquierdo del ferrocarril mencionado, y que las columnas del General Cheng Keng lo hiciera también hacia el sur, sobre el flanco occidental del ferrocarril. El diario agrega que en la conferencia militar se formularon planes preliminares para el cruce del río y se tomaron tres decisiones importantes.

Según el "China Times", estas decisiones son:

Primera.— Las tropas del General Chen Yi cruzarán el Yang Tse en su parte inferior, concentrándose en Chin Kian y Wu Su, a 80 kilómetros al sudoeste de Nanking;

Segunda.— Las tropas de Chen cruzarán el río en la parte alta en Shan e Ichan, marchando hacia el este, y

Tercera.— Las unidades de Lin Piao marcharán al sur a lo largo del Ferrocarril de Hankow a Cantón y tomarán Chan Sha. Las tropas de Lin se unirán entonces a las de Keng y establecerán contacto con las de Chen Yi en Han Chow.

REORGANIZACION

El diario "Peace Daily" dijo que los altos jefes militares nacionalistas estudian una completa reorganización del Ejército. Esta noticia se publicó al mismo tiempo que la radio comunista declaraba que el Generalísimo Chiang Kai-shek reorganiza "secretamente" el ejército del Gobierno para continuar la guerra.

El periódico agrega que los jefes militares analizan la sobrecargada organización económica y de personal del Ejército con vistas a una reorganización total.

Dice también que asistieron a la primera sesión el General Yin Chin, Hsu Yung Chang, Ministro de Defensa Nacional, los Generales Pai Chung Hsi, Cheng Chien y Chang Chun, jefes respectivamente de las fuerzas nacionalistas en Hankow, Chang-Sha y Chungking.

Se informó que el grupo había dió crear un Comité de Reforma militar, bajo la presidencia de Ho, ex Ministro de Defensa, quien trabajará con los jefes de la sección de pacificación para iniciar las reformas. Se dice que el plan fué propuesto por el Primer Ministro Sun Fo.

Los observadores más competentes dicen que la dimisión de Sun Fo es sólo cuestión de tiempo y que no tiene alternativa, porque en caso contrario será destituído de su cargo. Dicen los legisladores que ahora piden el traslado del Gabinete a Canton y le acusaron de malos manejos en cuestiones económicas.

Se menciona hoy a Chang Chun como sucesor de Sun, a causa de su influencia en el Kuomintang. Otros nombres que también se oyen como posibles sucesores son los de los Generales Ho Ying Chin, Chung, jefe del estado mayor de China y Chang Chun. Se dice que Sun vacila en sus deseos de dimitir y de continuar en el cargo, y que se prorroga una decisión a la espera de que los legisladores suavicen sus ataques.

EE. UU. no enviaría delegados a La Habana por el Pacto del Atlántico

Proyectiles cohetes de gran radio de acción lanzarán frente a la costa peruana

WASHINGTON, 6 (UP).— La Armada reveló que ha enviado un buque auxiliar de hidroplanos a aguas peruanas y panameñas, para realizar importantes pruebas con enormes cohetes que serán disparados desde la cubierta.

El anuncio revela que el propósito de la misión es principalmente científico. Sin embargo, agrega que el experimento proporcionará entrenamiento y experiencia valiosos a las dotaciones en tal tipo de operación. Sólo una prueba de esta clase fué hecha anteriormente a bordo del portaaviones norteamericano "Midway".

El buque auxiliar de hidroplanos norteamericanos "Norton Sound" zarpó hace tres días de Port Huene, California, con dispositivos especiales a bordo para disparar "proyectiles dirigidos de tipo bombardeo".

El Norton Sound disparará el primer cohete de gran radio de acción en aguas peruanas a casi 1.300 kilómetros al norte del Ecuador, sobre lo que se llama "Ecuador geomagnético", es decir, la región donde la aguja de la brújula está a nivel con la superficie terráquea.

El cohete tipo "aerobe" especialmente construído para registrar los rayos cósmicos y otros fenómenos a gran altura, nunca ha sido disparado antes desde un barco.

Los cazatorpederos norteamericanos "Anderson" y "Agerholm" que acompañan al Norton Sound observarán con radar la ascensión del cohete hasta una altura de 125 kilómetros aproximadamente, y utilizarán un equipo para medir los rayos cósmicos registrados por contadores Ghei del cohete.

Más tarde, los barcos navegarán hasta las aguas occidentales de Panamá para disparar otro cohete y tomar medidas parecidas.

Ambos experimentos son la secuela de la labor realizada en White Sands, Nueva México, pero que anteriormente no se habían llevado a cabo, excepto en el sitio mencionado.

Los hombres de ciencia y los peritos a bordo de los barcos esperan obtener información sobre el campo magnético que rodea la tierra y medir la influencia que tiene la atmósfera por sobre dicho campo.

No desearía tener dificultades con G. Bretaña, Francia y Holanda, que participarán en la lucha común contra el comunismo

WASHINGTON, 6 (U. P.)— (Por VICENTE P. WILBER).— Algunos círculos diplomáticos latinoamericanos consideran que la decisión norteamericana de no enviar a La Habana una delegación a la conferencia del Comité Americano de territorios dependientes, puede deberse a sus negociaciones del Pacto del Atlántico.

Esta opinión no se ha expresado en público, pero informantes que están al tanto de los asuntos latinoamericanos hacen presente que en abril de 1947, cuando en la Conferencia de Bogotá se deliberó acerca de la creación del comité, se subrayó las posibilidades que Estados Unidos se encontrará en una situación delicada en los asuntos de las colonias, debido a la urgente necesidad de estrechas relaciones con Gran Bretaña, Francia y Holanda.

Existen razones para creer que el ex Secretario de Estado George C. Mashall y otros delegados norteamericanos que asistieron a la Conferencia de Bogotá influyeron para que se limitaran las facultades del comité al estudio de la situación, y se subraya que aun los más decididos propugnadores de la solidaridad continental en el problema colonial comprendieron la dificultad de la situación norteamericana, y sus razones para proceder cautamente. Argumentaron que cualquier tirantez en las relaciones de Estados Unidos con el occidente de Europa podría redundar en perjuicio de los planes para lograr la seguridad, no sólo de Europa y el hemisferio occidental, sino del mundo entero.

Los informantes dicen que el problema de los derechos coloniales es un asunto muy delicado que para Estados Unidos, y los países europeos sería muy difícil de abordar mientras afrontan el crítico problema de la defensa común contra la agresión comunista.

Se cree que consideraciones del mismo estilo motivan los esfuerzos de Estados Unidos para evitar una inmediata discusión del problema sobre la soberanía de la Antártica, que tiene una estrecha relación con el colonial. A pesar de estos hechos, los diplomáticos norteamericanos están dispuestos a soportar las críticas por su actitud ante la Conferencia de La Habana.

Hoy se normalizarán imprentas en Bs. Aires

BUENOS AIRES, 6.— (UP).—Se espera que mañana lunes se normalicen casi totalmente las actividades en las imprentas, como consecuencia de la resolución "parcializar" los paros. Los últimos matutinos que aún no habían aparecido "El Líder" y "El Laborista", salieron esta mañana impresos en los talleres de la editora Alea, la única en que se mantenía el conflicto por cuanto se relaciona con los periódicos. Los talleres de obras de las grandes editoriales, tales como la Peuser, Fabril, Financiera y Kraft, también reanudarán sus labores.

Arribó a Miami 1.er avión comercial de la Línea Panam

NUEVA YORK, 6.—(U. P.)—Un pequeño monoplano con un motor que efectuó el primer vuelo comercial por la costa del Pacífico en América, llegó ayer a Miami en su último vuelo, después de un viaje de más de 14 horas a bordo de un avión de transporte de la American Grace Airways.

Este pequeño precursor de los vuelos de hoy, un Fairchild FC-2, será llevado al Museo de Aviación subsidiario del Instituto Smithsoniano en Washington.

Este primer avión de Panagra, frágil aparato para cuatro pasajeros, realizó el vuelo inaugural entre Lima y Talara, Perú, el 13 de septiembre de 1928. Hizo el recorrido de 960 kilómetros en ocho horas, con una velocidad media de 138 kilómetros por hora.

EFECTIVA LIQUIDACION DE CAMISAS

LIQUIDAMOS CAMISAS DE CONFECCION FINA

CAMISAS telas nacionales, a $ 100, $ 155 y $ 180.

CAMISAS popelinas importadas, a $ 225, $ 250 y $ 305.

CAMISAS para niños, de media seda, cuello pegado a $ 117.

SOQUETES, buen algodón fantasía, a $ 8.

PAÑUELOS blancos, finos, a $ 12.

PYJAMAS amplios, a $ 325, $ 305 y $ 280.

Y todo nuestro gran surtido de camisería a precios increíbles.

FCA. de CAMISAS "METRO"
SANTO DOMINGO ESQ. MORANDE

MINAS Y FERTILIZANTES S. A.

JUNTA GENERAL ORDINARIA DE ACCIONISTAS

De acuerdo a lo establecido en el Art. 29 de los Estatutos, cito a Junta General Ordinaria de Accionistas para el viernes 11 del presente, a las 15 horas, en el local de la Cámara Central de Comercio, calle Blanco N.o 992, con el objeto de dar a conocer el primer Balance y Memoria al 31 de diciembre de 1948.

Valparaíso, 6 de marzo de 1949.

EL PRESIDENTE.

¡Muerte Segura...!
Shell Duratox
CON 5% D.D.T.

TODO a MENOS del COSTO

OTOÑO INVIERNO 1949

POR TRADICION VENDEMOS A PRECIOS BAJOS SIN BUSCAR PRETEXTOS

AMBOS, finos, semicardados, $1.280.-

VESTON Y PANTALON para colegiales $995.-

PANTALONES estilo norteamericano, desde $420

TERNOS, vestón, azules y negro, luto, peinados finos $2.390.-

SOBRETODOS LOZANO
GRAN SURTIDO

SABADO ABIERTO TODO EL DIA

LOZANO
SAN ANTONIO Y MONJITAS

Desinfectantes
Para bañar Ovejunos
• POLISULFURO DE CALCIO "Arbosan" a 32.o Be
• FLUIDO TRIUNFO
• POLVILLO DE TABACO
Entrega inmediata
AGRICOLA NACIONAL S.A.C. Teléfono 16F. Casa 400. Stgo
Uno Oriente 1065 — Cas. 271. Talca
Caupolicán 340 — Cas. 327. Los Angeles

POR CAMBIO DE RESIDENCIA
VENDO DE OCASION
NEGOCIO ACREDITADO
Zapatería y Artículos para Deportes
Buenas ventas comprobadas, bajo arriendo. NO COBRO DERECHO LLAVE, y mercadería puede tomar la que desee.
$ 120.000.—
MODERNAS INSTALACIONES Y TELEFONO
Unicamente interesados, tratar en:
Avda. GENERAL VELASQUEZ N.o 407, ESQ. ARICA.

CUADERNOS
Surtido Completo a Precios Económicos
ESTADO 108
AHUMADA 210
PUENTE 790
SAN ANTONIO 430
4 CENTRALES LIBRERIAS
Musalem Hnos. S. A.

MAÑANA
De 9.30 a 12.30 y de 4 horas adelante
REMATE DE OBJETOS VARIOS
EN LA SUCURSAL N.o 4 DE LA
CAJA DE CREDITO POPULAR
San Pablo 2461—2471
Préstamos concedidos en Julio de 1948, y vencidos en Enero de 1949 y las Sucursales N.os 4 y
EXHIBICION
HOY de 9.30 a 15 horas

FANOR OJEDA LAGOS
★
El Sastre del Corte Elegante
★
OFRECE SUS SERVICIOS A LA GENTE CHIC
CASIMIRES INGLESES
BANDERA N.o 575 — 4.o PISO
SANTIAGO (CHILE)

FABRICA DE ESCALERAS Y REFRIGERADORES CONDOR
Esta antigua y acreditada fábrica avisa a su distinguida clientela que tiene un extenso surtido en escaleras y refrigeradores de todas dimensiones.
FACILIDADES DE PAGO
PRECIOS ESPECIALES PARA COMERCIANTES
ROSAS 1663 — TELEFONO 66458

"La historia de MI VIDA"

por Joe Louis

"Me fué mal en los negocios de café, como también en el bar de los pollos fritos". — "Con Chappie, un gran entrenador, nos entendimos siempre muy bien. Todos sus consejos eran muy útiles y yo siempre le hice caso"

Octavo capítulo de la narración que el formidable negro hace a los lectores de LA NACION. — "Hubo muchas peleas en las que no me sentía bien, como en la primera frente al chileno Godoy". — "Nunca supe de cuestiones de raza"

EL dinero que he perdido lo he perdido en lugares en que cualquiera otro hombre lo habría perdido también, al meterse en negocios. Perdí más de $ 40.000 en el "Rhum Boogie Cafe" que abrí en el Boulevard Garfiel de Chicago. Mi amigo Leonard Reed, el actor, estaba conmigo en esa aventura. Otro negocio que salió mal fué el "bar de pollos fritos", que Leonardo y yo abrimos en el camino de Vernor en el este de Detroit. Perdimos allí $ 25.000, pero al principio pareció como un negocio que nos habría de dar dinero. El fracaso de muchos de esos lugares fué que yo tenía que alejarme de ellos para mis entrenamientos y peleas. Cuando yo no estaba presente, las ventas decaían; además el sueldo de los empleados, y el costo de las mercancías subían cada día.

UN PORFIADO

En 1939 vencí a John Henry Lewis. John Henry era amigo mío. Yo no quería esa pelea. Era un buen boxeador, pero cuando salió a pelear conmigo estaba ya acabado. Fué sólo que su apoderado y los periodistas me obligaron a pelear con él. Empezaron a escribir que lo que yo no quería era pelear con otro negro. Lo noqueé en el primer "round". Tres meses después derroté a Jack Roper en Los Angeles, y después vencí a Tony Galento, en cuatro "rounds", en Nueva York.

COMO ERA CHAPPIO

Tuve una segunda pelea con Bob Pastor en Detroit, en septiembre de 1939. Blackburn me dijo que esta vez dejara que Pastor me diera pelea; que dejara que se me echara encima, y así lo hice. Me tiró unos buenos golpes, y esto no le gustó a Chappie. Cuando llegamos al décimo asalto y Pastor estaba aun allí, Chappie me habló en términos duros. Noqueé a Pastor en el "round" undécimo. Así es como era Chappie en mis peleas. Hablábamos de las peleas. Yo decía: "Yo creo que puedo ganarle a ese tipo con una derecha", y él me contestaba: —"Yo también lo creo". O yo le decía: "Me parece que ahora voy a tratar de esquivar", y él me contestaba: "Está bien". A mí siempre me salió bien todo lo que Chappie me decía.

LA MAS DIFICIL

Mi pelea más difícil y dura fué mi primera pelea con Billy Conn, y fué la primera vez que tuve una disputa de verdad con Chappie. Los cronistas deportivos llegaron a mi campo de entrenamiento desde el de Conn, y me dijeron que Conn se presentaría muy ligero porque estaba haciendo lo posible por presentarse pesando 175 libras. Cuando lo supe, me bajé el peso a 190 libras dejando de tomar líquidos desde dos días antes de la pelea. No tomaba nada. Chappie me dijo que eso me debilitaría. Quería que subiera pesando 202 o 203 libras. Yo no le hice caso. El tenía razón y yo estaba equivocado. En el "ring" la fuerza me faltó en seguida. Cuando Billy estaba todavía en el cuadrilátero frente a mí en el duodécimo asalto, Chappie y Mannie Seamon me dijeron: "Tienes que noquear a ese tipo. Estas perdiendo la pelea por puntos". En el décimo tercer "round" le metí un derechazo y lo puse a dormir. Por poco pierdo el título aquella noche. Jamás volví a llevar la contraria a Chappie.

CON OTRO NEGRO CAMPEON.—Ike Williams, campeón mundial de peso liviano, durante un entrenamiento, charla en un momento de descanso con Joe y un admirador de ambos. Louis no sólo va a los gimnasios cuando él se prepara, sino también cuando está ahí algún amigo suyo, como es el caso de Williams.

CON GODOY

Tuve muchas peleas en las cuales no me sentí bien. En mi primera pelea con Arturo Godoy en Nueva York, el día de febrero de 1940, estuve pero muy mal. No me sentía con pimienta. Godoy se engarrotaba de una manera muy rara, y era difícil pegarle, pero no fué esto todo lo que me entorpeció. Aquella noche yo no tenía ganas de pelear. Por eso fué que me duró quince "rounds". Inmediatamente después de la pelea le pedí a Mr. Roxborough que me consiguiera otra pelea con Godoy. El día 20 de junio sólo necesité seis asaltos para abrirlo y noquearlo en el octavo. Tuve que hacerlo para quedar bien conmigo mismo por mi primera mala pelea con él.

Después de las peleas con Conn y con Godoy, quise descansar un tiempo, pero Mike Jacobs quiso que peleara con Lou Nova, y yo le contesté que estaba bien. Lo noqueé en seis "rounds" en septiembre de 1941. En mi pelea en Washington en mayo con Buddy Baer ese año, me llevó sobre las sogas en el primer asalto, y no le pude pegar. Lo tiré a la lona tres veces en el sexto. Dijo que el último golpe se lo había dado después de sonar la campana. Su apoderado no quiso salir del "ring" cuando sonó la campana para el séptimo "round". Esto lo descalificó, y me dió el triunfo en la pelea. Ese Buddy Baer ha sido el único boxeador que me ha cortado. Me abrió el ojo izquierdo con una derecha aquella noche. Ningún otro boxeador me marcó así; ni siquiera el mismo Schmeling

ME APLAUDIERON

Peleé con Buddy Baer otra vez en enero de 1942 en el Madison Square Garden. El dinero que se hizo fué para el Fondo de la Armada. Chappie Blackburn estaba enfermo de verdad entonces. El corazón le estaba fallando. Cuando nos dirigimos al "ring" le dije: "No vas a tener que subir esas escaleras esta noche más de una vez, Chappie. Esta va a ser una pelea corta". Mr. Wendell Wilkie pronunció un discurso diciendo como yo iba a arriesgar mi título por mi país, y el público me vitoreó. Noqueé a Buddy Baer en el primer "round". Chappie aquella noche no tuvo que subir las escaleritas del "ring" más de una vez.

EN EL EJERCITO

Me inscribí en el Ejército en la oficina local de reclutamiento número ocho de Chicago en 1940. Traté de que se trasladara mi inscripción a Nueva York, pero no pudo lograrlo. Mr. Walter White, de la Asociación Nacional para el Progreso de la Raza de Color —es buen amigo— y la señora de Roosevelt hablaron muchísimo de utilizarme a mí para mantener en alto la moral del ejército. Se habló algo de que me podrían dar un grado de oficial. Yo no quise nada especial. Quería ser soldado. Hice un recorrido de exhibiciones de boxeo para el ejército. Visité seis o siete campamentos militares y boxeé para los muchachos. Tres días después de mi pelea con Buddy Baer, me ofrecí para servir en el Ejército y me aceptaron. Fuí al campamento de Upton, en Long Island, acompañado de muchísimos periodistas y fotógrafos. No me gustó eso. Quería ingresar en el ejército tranquilamente, como los demás, pero el Departamento de Relaciones Públicas del Ejército, dijo que era bueno para la moral dejarles escribir sobre mi entrada en el servicio militar. Me preguntaron en qué rama quería servir. Escogí la caballería, porque los caballos me gustaron toda la vida. En junio me enviaron a Fort Riley, en Kansas, y tomé el entrenamiento básico allí como otro cualquiera. Estuve allí hasta agosto en que el ejército me envió en una jira de exhibiciones.

CUESTIONES DE RAZA

Fué entonces cuando me tropecé con cosas que me dolieron. Como he dicho, nunca supe de cuestiones de raza cuando era un muchacho en Alabama. Nunca fuí a ningún lugar donde hubiera esos prejuicios. En toda mi carrera evité ese problema porque Mr. Roxborough me contó de los errores de Jack Johnson, y de cosas por el estilo. En el ejército seguí la misma línea de conducta, [illegible] era un americano que estaba luchando por mi país como cualquier otro soldado. Pensaba que al estaba luchando por una causa, y esa causa era la libertad para mantener a todos los hombres iguales, debía respaldar esa causa.

Jackie Robinson, el pelotero de los Dodgers, estaba conmigo en Fort Riley, en mi mismo destacamento. No pudo jugar en el equipo de pelota del campamento porque era negro. Le hablé de esto al oficial comandante, y le pidieron a Jackie que jugara en el equipo de fútbol. Yo nunca quise ser oficial, pero había muchos muchachos de color en el campamento, como Jackie Robinson, que tenían educación uni-

(PASA A LA PAGINA 20)

FUIMOS RICOS

ESA tarde no jugábamos. Ni recuerdo el motivo. La mayoría se fué al cine a ver una en episodios, por lo que Rompehuesos y yo quedamos solitos.

—¿Vamos al fobal?

—Vamos. — Y elegimos la cancha que nos ofrecía la oportunidad de colarnos. Los diez o veinte que tuviéramos en el bolsillo no alcanzaban para la entrada. Además, no íbamos a quedarnos sin comer algo en toda una tarde dilatada de esperanza y de estómago. ¿Para el tranvía o el ómnibus? Tampoco teníamos. Se imponía la doble colada.

—¿Me lleva? —gritó de pronto Rompehuesos a un automovilista que iba solito en su coche. El vehículo se detuvo y la portezuela se abrió generosamente. Nos atropellamos al entrar. ¡Qué lindo! El asiento se hundía.

—¿Dónde van? —preguntó el señor. Le dijimos la cancha. Movió la cabeza y nos citó otra, a la que él se dirigía. Y agregó: —¿Quieren venir?

—En esa no se podemos colar... —explicó mi compañero.

—No hace falta —nos dijo. Y sacando dinero del bolsillo nos dió para la entrada.

—¿Usted tiene hijos? — le pregunté.

—Quise tenerlos... —respondió el señor con un gesto de amargura. Era el revés del sacino que por no tener hijos siempre llamaba a la policía cuando nos veía jugar en su cuadra.

El auto se deslizaba sereno. Íbamos viendo los tranvías chorreando gente y nos sentíamos un poco superiores. Pensamos en aquella cancha en la que intentaríamos colarnos. Habría un vigilante a caballo yendo y viniendo... a veces, haciéndose el distraído... y nosotros atentos para el pique, la trepada hacia el filo de las chapas de zinc y luego la caída al interior del estadio. Pensamos en todos los niños que en esos momentos estarían dedicados a la tarea... y volvimos a sentirnos superiores. Una tarde, siquiera una tarde, seríamos ricos.

Y lo fuimos. Sacamos las entradas en boletería, penetramos al estadio, vimos el match cómodamente sentados, y el señor nos retornó al barrio.

—Muchas gracias —le dijimos.

—Gracias a ustedes — nos respondió.

Esa tarde, una tarde de domingo, fuimos ricos. El señor también.

BOROCOTO.

EN EL EJERCITO.— No por ser campeón mundial de todos los pesos, el formidable Joe Louis dejó de reconocer filas en el ejército de su país, y aquí lo tenemos de cuerpo entero, en perfecta posición de "firme". Joe hizo exhibiciones para entretener a los soldados y actuó en festivales para recolectar fondos. Cuenta el campeón que lo acompañaron muchos fotógrafos y periodistas, cosa que no le agradó. El quería servir como los demás.

LIQUIDACION FORZOSA
POR REFORMA DEL LOCAL

CALCETINES 1/2 HILO $ 9, 14 y	$ 20.—
BOQUETES, 1/2 HILO $ 9. 14 y	20.—
PAÑUELOS $ 7, 10, 18, 20 y	28.—
CAMISETAS SPORT, malla, $ 35 y	40.—
CAMISETAS SPORT punto, $ 25, 34, 40 y	45.—
CAMISETAS punto 1/2 manga, $ 45 50 y	55.—
CALZONCILLOS CORTOS de crea	38.—
CALZONCILLOS cortos, popelina, listados	55.—
CALZONCILLOS cortos de popelina, blancos	75.—
CALZONCILLOS PUNTO, LARGOS	50.—
CALZONCILLOS SLIPS $38, 45 y	48.—
CORBATAS DE SEDA LAVABLE $ 35, 40, 50, 60 y	65.—
CAMISAS POPELINA, cuello duro, con repuestos $ 150, 200, 220 y	250.—
CAMISAS popelina cuello duro, blancas, $ 150, 230 y	240.—
CAMISAS ESCOCESAS $ 150, 180 y	200.—

NOTA.— SE ENVIAN CONTRA REEMBOLSO

CATEDRAL 1047

DIRECCION DE APROVISIONAMIENTO DEL ESTADO

PROPUESTA PUBLICA POR IMPRESION DE FORMULARIOS

Solicítanse propuestas públicas para la impresión de formularios para el uso de Correos y Telégrafos.

Las propuestas se abrirán en la Dirección de Aprovisionamiento del Estado, Amunátegui N.o 66, el día 7 de abril de 1949, a las 15.30 horas.

Bases y especificaciones en la Sección Imprenta de ésta Dirección.

EL DIRECTOR

Lunes y Jueves: SUPLEMENTO DEPORTIVO

Perú, posible sorpresa en el Sudamericano de Atletism

ENTUSIASTA. — Daisy Hoffman, tal vez la más entusiasta de nuestras atletas, desea ir al certamen de Lima en busca de su consagración definitiva

Se impone una pronta solución al impasse surgido en la formación del team chileno

LOS ATLETAS PERUANOS SE ENCUENTRAN EN PLENO ENTRENAMIENTO, para cumplir un digno desempeño en el próximo torneo sudamericano que se realizará en Lima. Así nos han informado José León Lacunza, el prestigioso periodista, en carta reciente, con informaciones de interés que reflejan el entusiasmo que existe en la capital del Rimac, por presenciar la gran fiesta atlética.

REALIZADA LA PRIMERA SELECCION con resultados satisfactorios, los preparativos de organización "han seguido su marcha ajustando todos los detalles para que el Campeonato, en el que han prometido su asistencia 10 países, resulte un acontecimiento". El Gobierno ha concedido ya los subsidios necesarios, y toda la afición está pendiente de los resultados de argentinos, chilenos y brasileños, a quienes se estima como los que tienen mayores posibilidades de obtener las primeras clasificaciones del certamen.

EN CUANTO A LAS POSIBILIDADES del equipo peruano, éstas no son otras, nos manifiesta el colega, que esforzarse por una actuación sin mayores pretensiones, ante tan calificados rivales. Pero, eso sí —y esto es muy sintomático, sin duda—, "que los muchachos dueños de casa estarán a la expectativa de cualquier descuido para colarse en un tercer puesto, que sería un gran triunfo".

La victoria obtenida en el torneo sudamericano de Bolivia de 1948, no es considerada por los expertos en atletismo, aunque es indudable que ella fué un magnífico estímulo. Pero de allí a alentar pretensiones hay un paso demasiado extenso.

NO HAN CONTADO con los entrenadores americanos Harry Campbell y Dan Della, que mucha falta han hecho "y a quienes se les dejó ir tontamente". Solo han dispuesto para los entrenamientos con el concurso del coach italiano Gregori, que estaba radicado en Lima desde hace tiempo, pero que hace poco se le descubrió como técnico.

NO ES UNA MARAVILLA, afirma León Lacunza, pero sabe y tiene dominio de saltos y lanzamientos. Los resultados están a la vista en los progresos de un Patiño en la bala, por ejemplo, o de un Piqueras, en la garrocha, ambos integrantes del conjunto olímpico que fué a Londres, y que en la selección alcanzaron a 14,01 metros, y 3,80 metros, respectivamente. El segundo es también hombre de 4 metros, bien se sabe.

CON ESTOS ELEMENTOS EL ATLETISMO PERUANO puede obtener no pocas satisfacciones en el campeonato, y aunque en otras pruebas como mediofondo y fondo, las posibilidades son prácticamente nulas, serán adversarios de peligro en la brega por los puestos secundarios, ya que desde 1949 habrá puntaje hasta el sexto, según se acordó en Río de Janeiro en 1947.

EN CUANTO A LAS ATLETAS, "el panorama es muy árido", comenta León Lacunza, "sólo han aportado un estupendo entusiasmo, y sus rendimientos actuales no resisten comparación con los registros de las atletas chilenas, argentinas o brasileñas". No abrigan, entonces, mayores esperanzas de ellas, salvo de las aptitudes de la vigorosa Julia Huapaya, que viene de dejar en 34.77 metros el record nacional en el lanzamiento del disco.

EDUARDO JULVE, el notable discóbolo y recordman sudamericano, regresará de Francia, donde se encontraba desde la Olimpiada de Londres, en dos semanas más, y se confía en que podrá ser nuevamente una de las figuras del equipo peruano.

HA HABIDO DIFICULTADES en la preparación de nuestros atletas. Y esto es especialmente sensible, cuando sólo falta un mes para partir a Lima.

Ya habíamos comentado que faltaba un entrenador más, y que el trabajo de los actuales coachs era demasiado intenso para obtener debido provecho de sus esfuerzos. Pero, no es sólo eso, y es de confiar en que al publicarse estos piques, las autoridades atléticas hayan salvado las dificultades con criterio, y con sentido de sus deberes. No dudamos en que así se ha de proceder cuando es necesario mantener la disciplina de tan trascendente labor, y no debe existir otra divisa que obtener el máximo de eficiencia en el estado de cada especialista.

SE HA ESTADO PERJUDICANDO, no entendemos bajo qué inatendibles razones, el control que la Federación debe tener de los posibles internacionales, sin tener en cuenta que por sobre afecciones de clubes o de coachs, los dirigentes no debieron olvidar que en este momento sólo hay una autoridad en los entrenamientos, y a ella deben hacerse llegar las observaciones que merezca el trabajo.

ESTO DE QUE CIERTOS ATLETAS, no autorizados por quién corresponde, estén entrenando por su cuenta, y sin anotar sus asistencias en las planillas respectivas, no conduce sino a fomentar un estado de cosas que habla mal en quienes prohijan tales situación, y debe terminar.

LO QUE SE NECESITA AUN ANTES DE LA SELECCION, es saber, a ciencia cierta, quiénes se han sometido al llamado de la FEDACHI, disciplinadamente, y porque ésta estima erradamente o no, quiénes son los atletas que poseen mayores condiciones en sus respectivas pruebas. Ya lo dirán los resultados si es efectivo. Mientras tanto hay que mantener la sólida moral que erigen las circunstancias y buscar los medios para que el atletismo chileno pueda presentarse en Lima como corresponde a su prestigio y su dignidad.

FRITZ.

HARA FALTA. — Gerda Martin, clasificada campeona en el torneo que se disputó en de Janeiro, hará falta en el equipo chileno que irá al Sudamericano de Lima. Gerda rece que ha estado parcialmente retirada de su deporte favorito, en circunstancias era la mejor lanzadora del dardo del continente.

PORTEÑA. — Marion Huber, otra candidata para integrar el conjunto que nos representará en el Perú. En la Olimpiada Mundial recogió valiosas experiencias que bien pueden valerle destacada figuración.

QUINTETOS FEMENINOS DEL ALBORADA Y LASTENIA GODOY, EN EL PRINCIPAL PARTIDO DEL TORNEO DE LOS BARRIOS

En la cancha del Club Famae, ubicada en calle San Ignacio frente a Franklin, se cumplirá mañana, a las 20 horas, la tercera jornada del Campeonato Provincial de Básquetbol Femenino, que organizó el Club Colo-Colo, que cuenta con la intervención de calificados conjuntos locales.

El programa de la reunión consulta como partido principal, el que sostendrán los primeros elencos del Alborada y Lastenia Godoy. En los partidos iniciales del espectáculo actuarán los "fives" representativos del Chile-Brasil con Julia de La Cuadra, y Laboratorio Silver con San Ramón, éste último campeón de Renca.

UNA REUNION

Hoy, a las 20 horas, se reunirán las delegadas en la sede social de Colo-Colo, calle Compañía N.o 1361, con el objeto de efectuar el sorteo de la segunda rueda del certamen.

LA NACION, es el diario oficial del Club Deportivo Unión Zenteno

En reciente reunión general, de socios, el Deportivo Unión Zenteno eligió la siguiente mesa directiva: presidente, señor Luis Martínez; vicepresidente, señor Luis Romero; secretario, señor Ramón Avalos; prosecretario, señor José Gonzalez; tesorero, señor Luis Gálvez; protesorero, señor Luis Tizado, y directores, señores Clodomiro Varas, Luis Segundo Tizado, Alfredo Acuña y Ricardo Herrera.

En la misma reunión designó diario oficial del club a LA NACION.

Para COLEGIALES

AL COMIENZO DE OTRO AÑO ESCOLAR

Ambos pantalón corto $ 290.--

Ambos pantalón golf a $ 320.--

Ambos largos, para niños a $ 620.--

Abrigos, enteramente forrados en seda a $ 380.--

FABRICA DE CONFECCIONES "LA GRAN VIA"

★ PUENTE ESQ. SAN PABLO ★

En los días de calor doblu la sensación de bienestar

En los balnearios, en los bares y en los picnics, en las confiterías, en los almacenes y en las familias... ahí está siempre BILZ, deliciosa y refrescante, entonando su viejo himno al placer de vivir, a la buena amistad y al compañerismo. Con su acción reconfortante, genera optimismo, templa el cuerpo y alegra el espíritu.

Siempre Bilz

Lunes y Jueves: SUPLEMENTO DEPORTIVO

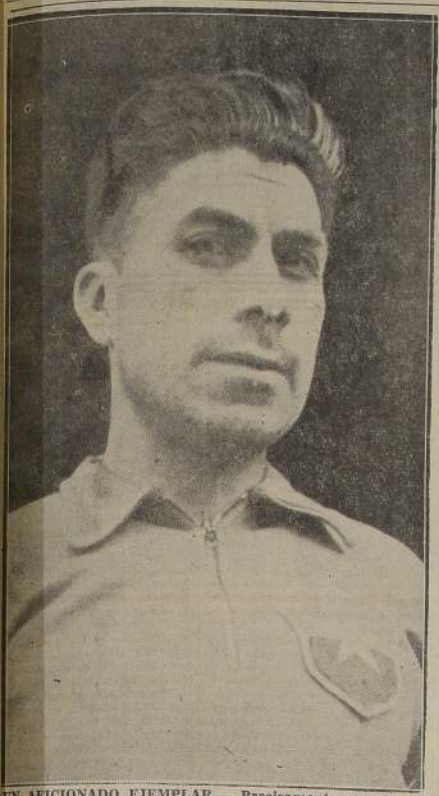

UN AFICIONADO EJEMPLAR.— Precisamente eso, un aficionado ejemplar, es Celestino González, el esforzado muchacho minero y gran figura del box nacional amateur.

EN POSE.— Es esta una de las más recientes poses del campeón Celestino González, a quien se ve a la izquierda. Fué el boxeador chileno mejor clacificado en los Juegos Olímpicos de Londres.

Celestino González, un aficionado ejemplar

Es el campeón más auténtico de los púgiles sudamericanos que consiguieron los títulos

Toda actividad humana para ser ejercida con éxito requiere, por lo general, un esfuerzo del individuo. La gloria, la celebridad, etc., no se adquieren por un simple acto de voluntad, sino que exigen una constante superación, un perfeccionamiento paulatino, en cuyo curso muchos ceden y fracasan ante el peso inexorable de las circunstancias. Sin embargo, este "período de preparación para el éxito" es brevísimo cuando se tienen condiciones excepcionales para cultivar determinada ciencia u oficio. Cuando, además de voluntad, se posee un rico bagaje de condiciones naturales que predisponen para el triunfo.

Este es el caso de Celestino González, nuestro brillante púgil, actual campeón nacional y latinoamericano de los pesos gallos. Su carrera deportiva, su ascensión al estrellato, ha sido en verdad tan maravillosa como meteórica. No fué pródiga la naturaleza para dotarlo de un "punch" fulminante, pero sí fué generosa hasta la exuberancia para proveerlo de una calidad innata que, perfeccionada por el training, hizo de Celestino el brillante campeón que hoy todos celebran.

Celestino González es lotino de corazón. Aunque nacido en Curanilahue, la mayor parte de su vida la ha transcurrido en Lota, el centro minero y puerto carbonífero en cuyo barrio alto, en las riñas y juegos infantiles mostró desde temprano sus cualidades naturales para el boxeo. Fué precisamente en el puerto donde descubrió la gran afición de su existencia, en 1942, fecha en que empezó a practicar el noble arte de la defensa personal, bajo la sabia dirección de su adiestrador, el profesor Enrique Retamal, hoy radicado en Chiguayante. En el gimnasio lotino aprendió sus primeros golpes boxísticos y con tan notable aprovechamiento, que al año siguiente, defendiendo los colores de Lota, consagróse campeón nacional amateur.

EN 1945 YA FUE EL MEJOR DE SU PESO

Tres años peleó en defensa del puerto y mineral. El club Nacional tuvo en Celestino, durante ese lapso a su mejor exponente y más destacado defensor. En 1944, retuvo el título de campeón chileno de los "gallos" lo que le valió su primera designación como internacional.

Hasta oMntevideo llegó González integrando la representación patria al latinoamericano. Allí, en la capital oriental, su gran capacidad no encontró más límite que la veterania del boxeador local, Guillermo Porteiro, clasificado campeón en ese evento. Obtuvo así un meritorio vicecampeonato, no obstante ser aún un bisoño en luchas internacionales.

Meses después dejó Lota para trabajar en Concepción. Celestino confirma en 1945 su calidad de invencible en los rings chilenos. Ya no tiene rivales de riesgo en el país dentro de su categoría y es enviado al campeonato latinoamericano de aficionados de Buenos Aires. Los mejores boxeadores amateur provenientes de seis países se dieron cita en la capital transandina. Sin embargo, nuestro actual campeón torna a conseguir para la representación nacional un honroso vicecampeonato, escoltando al argentino Arnoldo Parés, vencedor absoluto de los gallos.

Y EN 1946, OBTUVO EL TITULO MAXIMO

Pero, es un año después, en Santiago, cuando Celestino González obtiene el máximo galardón a que puede aspirar un púgil amateur de esta parte del continente: el título de campeón latinoamericano. Derrochando guapeza y calidad, supera a todos los representantes de las naciones hermanas y deja establecido en forma inobjetable sus reales aptitudes. Quedaba así definitivamente consagrada la trayectoria de un campeón de excepción en el breve lapso de cuatro años de práctica activa de su deporte favorito.

No hace dos años aún que fué enviado a Brasil. Por obra de la parcialidad de los jurados, muchos púgiles con fundamentadas pretensiones fueron despojados de triunfos legítimos. Afortunadamente, la calidad de Celestino le permitió salir nuevamente airoso de esa especie de dificultades y fué uno de los pocos en volver del Brasil reteniendo el flamante título de campeón latinoamericano.

EL BOXEADOR CHILENO MEJOR CLASIFICADO EN LA OLIMPIADA DE 1948

Los Juegos Olímpicos de 1948 dan lugar a una esperanza. Merced a sus propios merecimientos, Celestino va a Londres. Cuando parece concretarse en realidad la grata aspiración de todos sus compatriotas que reconocen en él a un auténtico crack, cae bajo una torpe e injusta descalificación en su match con el español Domenech en el Empire Pool. Sin embargo, no se siente abatido por este inmerecido contraste y en el último latinoamericano conserva otra vez el título de campeón.

Celestino es el único boxeador de su familia. Sintió desde niño afición por el popular deporte de los puños, pero sólo en su juventud descubrió s verdaderas condiciones al amparo de las enseñanzas del profesor Retamal.

RECONOCE LA FALTA DE VALORES EN EL GALLO

Muy joven aún, cuenta con 23 años, aunque parezca increíble y aunque muchos hablen ya del "veterano" Celestino González.

En su límpida ejecutoria de boxeador no se registra ninguna derrota en los cuadriláteros chilenos. Reconoce sí, que ha sido favorecido por la ausencia de valores en su categoría, lo que a su vez ha sido para él una desventaja, pues al explicar sus descalificaciones estima que esa facilidad para derrotar a sus contendores ha hecho creer a los jurados que golpea con guante abierto. Por otra parte, el peruano Roberto Sacco, en el latinoamericano de 1945, ha sido el rival más difícil que le correspondió enfrentar.

Afirma el campeón en autorizada opinión, que en las Olimpíadas de Londres nada de extraordinario hubo en materia de boxeo. Señala que en ese terreno deportivo los sudamericanos son superiores a los europeos. La técnica fué el rasgo distintivo en los púgiles sudamericanos mientras en los europeos primó la guapeza sobre cualquier otro medio. Agrega que por curiosa paradoja, los boxeadores norteamericanos fueron los menos destacados en los matches olímpicos.

Considera a Manuel Videla como el mejor boxeador chileno de la actualidad. Como gusta extraordinariamente de su deporte favorito, asiste a todas las peleas que tienen lugar en nuestra ciudad. El Campeonato de Box de los Barrios, lo contó como a uno de sus más asiduos espectadores, pero por exigencias de su trabajo, no pudo presenciar las finales del certamen.

EN CONCEPCION FALTA INTERES POR EL BOX

Advierte falta de entusiasmo en Concepción en la mayoría de los jóvenes aficionados, lo que atribuye en gran parte a la desidia y ausencia de interés de los dirigentes de clubes, quienes no procuran hacer más selectiva e intensa la práctica del box.

La vida ordenada que observa, su espíritu de superación, llevarán sin duda muy lejos aún a Celestino González por la senda del triunfo. Su decidida inclinación por el boxeo, su juventud, son factores que nos permiten asegurar que el hoy defensor de la Asociación Ferroviaria, campeón nacional y latinoamericano del peso gallo, tiene un futuro amplio y promisorio como para mantenerse en su condición de primer boxeador amateur —reconocida en el último latinoamericano— por gravitación de sus innatas condiciones naturales.

Actuará en Río

CAMPEONA SUDAMERICANA. — Benedicta de Oliveira, defensora de Brasil en los 200 metros planos.

CONCURSO DE ADMISION

ESCUELA NACIONAL DE ARTESANOS

Dávila 798 — Teléf. 80110

Están abiertas las inscripciones para el Examen de Admisión, que se efectuará el miércoles 9 de marzo, a las 8 horas.

ESPECIALIDADES

INSTALACIONES SANITARIAS, CALEFACCION Y REFRIGERACION

ENCHAPADURIA EN METALES, MECANICA DE AUTOMOVILES Y TRACTORES

SERVICIOS DE BENEFICENCIA Y ASISTENCIA SOCIAL.— CEMENTERIO GENERAL DE SANTIAGO

PROPUESTAS PUBLICAS

La Dirección del Cementerio General de Santiago solicita Propuestas Públicas para la construcción de 3.168 sepulturas de patio común.

Bases y antecedentes, planos y especificaciones podrán ser consultados por los interesados en la Oficina Técnica de la Dirección del Cementerio, hasta 5 días antes de la apertura de las propuestas.

Las propuestas se abrirán en las oficinas de la Dirección del Cementerio General, el día viernes 18 del presente, a las 11 horas.

Hermógenes del Canto A.
Director del Cementerio General

SANTIAGO, 4 de marzo de 1949.

Colegiales

S.S. C.C.

No pierda su tiempo. Compre los artículos para sus colegiales en

CASA GARCIA

Tenemos los uniformes de todos los colegios de Santiago, tanto particulares como fiscales.

CASA GARCIA

Los equipos completos para sus niños cómprelos en

CASA GARCIA

CSPN

Juegos de lavatorios enlozados, 5 piezas; juegos de cubiertos, anillos para servilletas; catres y colchones, frazadas, sábanas, fundas, servilletas y todo lo que necesite lo encontrará en

CASA GARCIA

CM

Obsequio práctico para toda compra mayor de $ 500.

CASA GARCIA

L.P.

PARA INTERNADOS

Catres, colchones y sommiers reglamentarios para todos los colegios.

POR CADA COMPRA MAYOR DE $ 500.— OBSEQUIAMOS los siguientes artículos: cuaderno de caligrafía, 1 cuaderno ciencias, 1 cuaderno composición, 1 cuaderno matemáticas de 60 hojas c/u., 1 escuadra, 1 estuche lápices, 1 lápiz y 1 goma.

LA CASA QUE VENDE MAS Y MAS BARATO EN CHILE

CASA GARCIA

ALAMEDA esq. AVENIDA ESPAÑA. Reembolsos: Casilla 3224.

La gente pagaba para verlo

PODEROSA atracción de multitudes, nombre que se popularizó rasta entrar en los hogares, caudillo de las canchas, asediado en las calles, estruendosamente ovacionado, protagonista de episodios sensacionales, único e indiscutible, sinónimo de fiera, mortero, catapulta o cañón. Bernabé Ferreyra fué algo más que la primera figura de una época: fué "su" época, le dió a ella su nombre, acaparó las miradas, los elogios y las discusiones. Hoy, a varios años de su retiro, convertido ya en "figura inolvidable", descubrimos que todavía cuesta situarlo en el pasado. Es que aun se escucha el clamoreo ensordecedor que levantaban, como eco gigantesco, sus cañonazos demoledores. Bernabé surgió con la fuerza incontrarrestable de los goles, y se afirmó con esa otra fuerza dominante que es la personalidad. No había habido antes otro igual. No hubo otro mientras él actuó. Y nos atrevemos a predecir que no habrá otro igual a Bernabé en lo futuro. Algunos se confundieron y llegaron a creer que podía generalizarse la modalidad de Ferreyra; es decir, no advirtieron que se trataba de características personales y que el secreto del éxito no radicaba simplemente en la potencia del shot. Era el pique, la resolución, el sentido de la oportunidad, la puntería, el cálculo y, digámoslo en síntesis, la conjunción de todos los atributos tendientes a forjar una figura extraordinaria, sin parangón posible. Y a todas sus aptitudes deportivas agregó, para complementarlas y fijarlas en el recuerdo, la virtud superior de una conducta intachable. Excepcional tenía que ser quien ofrecía contraste tan valioso como el de ser, a un mismo tiempo, feroz y tolerante. Feroz para ganar un partido, para sacudir las redes; tolerante para soportar golpes, empujones, puntapiés y toda la variada gama de las alusiones verbales que suelen prodigarse en el área. Una palabra lo define: campeón. Supo ser campeón. La gente pagaba para verlo a él, como antes lo hiciera con Calomino o con Pedro Ochoa. Espectáculo inapreciable, Bernabé Ferreyra fué un deportista sin tacha.

(Tomado de "El Gráfico", de Buenos Aires).

Cómo se formó el equipo de box en R[illegible] y por qué Chile perdió el título en 19[illegible]

La división que había entonces fué la causante de muchos males

(ESCRIBE DON VENTURA DEBESSI)

La formación del equipo que debía representar a Chile en el ring del Estadio Fluminense en septiembre de 1922, frente a los aficionados representativos de Argentina, Uruguay y Brasil, después de aquel acuerdo y "abrazo" en la Embajada de Chile en Río de Janeiro, no fué cuestión fácil. Quedó entregada a Guillermo Matte, por parte de la Federación y a quien ésto recuerda en estas líneas.

Se trataba de elegir, entre los 16 boxeadores chilenos, y de común acuerdo entre los nombrados, a los ocho que mejor pudieran representar a nuestro boxeo aficionado. Después de una larga discusión quedó una categoría sin resolver: la correspondiente al peso mosca. Por la Federación se indicaba a Guillermo Osorio y por parte de la Asociación, a Feliberto Mery, que entonces comenzaba a despuntar y que más tarde, como profesional, tuvo tan brillante actuación en Londres.

Estábamos a pocos días de la iniciación del campeonato, y el equipo de la Asociación había llegado a Río antes de esta disputa. Se resolvió, por fin, ir a un cotejo a dos rounds en un improvisado ring del Instituto Ferreira Vianna. El match se hizo bajo un clima de nerviosismo partidista, que entristece sólo el recordarlo. Durante el primer round, Mery hizo mejor presentación y golpeó más. En el segundo, Osorio se impuso con mejores golpes, aprovechando el natural cansancio del recién llegado, pero sin lograr una ventaja. Los antecedentes de Osorio eran excelentes, y como por parte de la Asociación no primó nunca el interés de club, entidad o persona, aún regañadientes de muchos, aceptó la inclusión de Osorio en vez de Mery en el equipo oficial. Se trataba, repetimos, de defender a Chile y no a ninguna institución.

Posteriormente, los hechos acusaron el error cometido, pues Osorio para su primer pesaje se vió obligado a subir dos veces al cuarto piso de la oficina respectiva, y poder hacer el peso mosca de su adversario. En el segundo pesaje, quedó fuera de la competencia por acusar más gramos de los requeridos en su categoría mosca.

Chile, como decíamos, presentó contendor en las ocho categorías, lo que no hicieron los demás países, los que estuvieron ausentes en el peso pesado. En el puntaje final, no se computaron a Chile los triunfos que, lógicamente, debiéronle ser asignados en esta categoría por "walk - over".

Con esos puntos, Chile habría sido campeón y esa fué la tesis que presentó y defendió en una sesión del Congreso, que duró 7 horas, quien ésto escribe. Lo triste fué que sólo se vió acompañado del delegado porteño y abogado, don Víctor Palominos. Los delegados de los demás países tenían verdadero interés en que esos puntos no fueran computados, pues con la no anotación de ellos, quedaban en empate Argentina y Uruguay en el primer puesto. Con el conocimiento del idioma portugués por parte del autor de estos artículos, se logró las simpatías de los delegados brasileños, quienes votaron con Chile, produciéndose el empate. A esta altura de la sesión, se dejó el asunto para que fuera resuelto por la Confederación Brasileña de Deportes, la que días después dejó estampado en nota oficial, que se conserva, lo siguiente: "La tesis por usted presentada, sostenida y defendida habría sido la natural resultante del torneo si los delegados anteriormente llegados al Brasil no hubiesen aceptado no computar puntos en las categorías en que dos o más países no presentasen competidor".

Por eso dijimos en el anterior artículo que el título de país campeón en box aficionado no se perdió en el ring del Estadio Fluminense de Río de Janeiro sino que en el Congreso. Y no por culpa de los delegados de la Asociación, sino que por los dos anteriores con asistencia de delegados presuntivos y de última tarde, en un gesto [illegible] fueran confirmados en sus cargos por la Asociación, [illegible] mente invitada al certamen.

Todos estos males [illegible] la división existente y personalismos, que a nada [illegible] cuando se tratan destinos [illegible] tituciones o agrupaciones. [illegible] Luis 3.o Charme y don [illegible] mo Matte, delegados de [illegible] ración, así lo comprueban [illegible] lucharon, tanto en Río [illegible] Santiago, después, por la [illegible] da diferencia entre una [illegible] institución, pero nada [illegible] la división continúa [illegible] cada día más el camino [illegible] el necesario entendimiento [illegible] tre los dirigentes de las [illegible] tidades no se produjo [illegible] una lucha abierta entre [illegible] deración de Box y la [illegible] Asociación de Centros [illegible]

La primera de las [illegible] basaba su existencia en [illegible] ción y control de los [illegible] los entre profesionales [illegible] por ciento de estos [illegible] robustecían su Caja y [illegible] gastos de secretaría y [illegible] La Asociación tenía el [illegible] dirección de estas [illegible] centros de aficionados [illegible] Gimnasio Tallmann, [illegible] mantenido por don [illegible] mann organizaba sus [illegible] domingo a domingo, [illegible] do campeones en las [illegible] tegorías a los muchachos [illegible] vencían primero en [illegible] y luego en las diferentes [illegible] del certamen anual de [illegible] sio Tallmann.

De esa muchachada [illegible] ron, entre otros, Luis [illegible] Frollán Rojas, Humberto [illegible] mán, Filiberto Mery, [illegible] Uzabeaga, Antonio y M[illegible] sis, Armando Vargas ([illegible] sey chileno), Carlos [illegible] muchos más, que [illegible] enumerar en el presente [illegible]

Ante este auge, era [illegible] la dirigente de los [illegible] box buscara una amplia [illegible] zación y un reconocimiento [illegible] cial. Seguía militando en [illegible] deración Deportiva Nacional [illegible] da día se distanciaba [illegible] Federación de Box. [illegible] tonces, la idea de trasladar [illegible] la entidad en Federación [illegible] tros de Box, ya que con [illegible] la afiliación del Wanderers [illegible] Valparaíso, cuyo repre[illegible] Guillermo Torres, tuvo [illegible] llante actuación en Río [illegible] neiro.

La idea quedó latente [illegible] sión de delegados. Se [illegible] ron las comisiones respectivas [illegible] la entidad comenzó su [illegible] mejor dicho, otra "vía-crucis" [illegible] pos de su Personería [illegible] y de su nombre definitivo [illegible] y "vía-crucis" que ya [illegible] nuestros lectores en [illegible] artículo.— V. D. C.

GANADOR EN 1922. — Guillermo Torres, del Wan[illegible] Valparaíso, momentos antes de su triunfo en el Cam[illegible] Sudamericano de Box de Río de Janeiro, en 19[illegible]

Dejemos que opine el público

SOBRE EL SELECCIONADO

Ruego a Ud. dar cabida en las páginas de su importante diario al siguiente comentario, que no lleva otro fin que el de contribuir con un modesto grano de arena, para que la selección que nos representará en el próximo Campeonato Sudamericano, sea un fiel exponente de nuestro fútbol.

Elogiosos comentarios han aparecido en la prensa, con motivo de la brillante presentación que ofreció el seleccionado de cuarta especial en su match con Uruguay.

"Hace muchos años que un equipo chileno de fútbol no daba una demostración de eficiencia...", expresa un rotativo y para nosotros los miles de aficionados que asistimos esa noche al Estadio Nacional, y que vibramos de emoción al contemplar cómo nuestros muchachos suplían su falta de técnica con la formidable velocidad, que apabulló a los jugadores uruguayos, estimamos bastantes acertados esos elogios y dignos de ser tomados muy en cuenta.

Que sean estas modestas líneas una sencilla manifestación de reconocimiento para esos muchachos que se jugaron enteros por los colores de la Patria, como también para su entrenador, quien ha demostrado que desentendiéndose de partidismos absurdos, Chile puede ser representado dignamente en un campeonato sudamericano; sí, señores, es necesario reconocer de una vez por todas que hay que darle paso a la juventud.

Brasil y Uruguay han enviado equipos completos de futuras promesas, con el fin de foguearlos y enviarlos en su representación al próximo Sudamericano.

¿No sería un verdadero estímulo para nuestro seleccionado joven, hacer lo mismo... Me imagino que su desempeño puede ser superior, considerando que el árbitro, que traían de "tapadita" los uruguayos, no tiene méritos para ser tomado en cuenta en un campeonato de tanta importancia; lo que equivale a decir que no podrá intervenir en defensa de sus colores...

Actualmente entrena un seleccionado nacional el señor Tirado, pues bien, el seleccionado joven lo venció 7x2... Lo que demuestra evidentemente la falta de preparación del citado team.

Con plenos poderes para hacer y deshacer, se ha preocupado única y exclusivamente de integrar el equipo con "viejos cracks" universitarios, tales como Busqueta, Balbuena y otros elementos que ya no están para trotes de esta naturaleza.

Incluyendo a Livingstone en el arco, y el half pituto Muñoz, de Colo Colo, como centro half, más un par de refuerzos en la delantera, este equipo dará mucho que hacer; se nota una gran trabazón en sus líneas, lo que unido a su extrema rapidez, lo convierte en un team de muchos quilates.

Si el señor Marchant ha logrado en tan poco tiempo hacerse acreedor al reconocimiento de la afición deportiva, por su acertada labor, es lógico y correcto que se le brinde la oportunidad de demostrar sus mayores conocimientos, en lo que a tácticas se refiere y desde ya se haga cargo del equipo con absolutos poderes, secundado por un profesor de educación física. Ya veremos con gran satisfacción para nosotros que con un poco de voluntad y siempre cuando la selección se haga a conciencia, sin pasionismos de ninguna especie, sólo así podremos tener la seguridad de ser dignamente representados, excluyendo para siempre esa ingenua idea de que el mayor número de jugadores seleccionados debe ser de tal o cual club.

Reiterándole, una vez más, mis agradecimientos, saluda a Ud.— J. L. M., carnet 31211.

FINANZAS EN COLO COLO

En la Sección "Dejemos que opine el público" del Suplemento Deportivo de ese diario, del día 14 del mes pasado, se publica una interesante carta del señor Gmo. Reyes Herrera sobre la situación desastrosa, como él dice, que está pasando el popular club albo, que ya no es de la calle San Pablo, y al préstamo de $ 2.000.000 del Fisco.

Tiene toda la razón el señor Reyes al expresar su desagrado por la desafortunada gestión económica y administrativa del Colo Colo, porque no hay derecho que un campeonato como fué el "Campeonato de Campeones", el más grande celebrado en América hasta ahora, con la sola excepción de los Campeonatos Sudamericanos, no haya servido, pese a que arrojó una entrada superior a $ 9.000.000, no haya servido para entonar las finanzas del gran y querido club albo. Y no debe olvidarse, ahora que se está hablando que dejó pérdidas, que el balance de dicho campeonato dado a conocer por el ex presidente don Róbinson Alvarez, a la asamblea daba una utilidad de cerca de $ 800.000. ¿Cómo se explica, entonces, que para salvar la situación del club un parlamentario presente ahora un proyecto para que el Fisco otorgue a Colo Colo la cantidad de $ 2.000.000?

Me parece, señor Director, que antes de proseguir en la tramitación de tal proyecto, se pida la intervención de la Contraloría o de otro organismo para que revise el balance del Campeonato de Campeones y se establezca previamente si dejó o no utilidades, como también se revise el balance del ejercicio financiero del año 1948, a fin de verificar el estado actual del club y si ha habido o no buena dirección y se han cautelado los intereses de la institución.

Dejo insinuada esta idea, porque estimo que antes de proseguir las gestiones iniciadas por el diputado Faivovich, gesto que agradecen todos los colocolinos, debe esclarecerse la verdadera situación de las finanzas de Colo Colo y a qué se debe que el Campeonato de Campeones no haya dejado utilidades como ahora se comenta.

Muy agradecido de la publicación de estas líneas, saluda a Ud. su SS.— R. Ramírez R.

HAY QUE SALVAR EL ESTADIO DE COLO COLO

Acudiendo al llamado de "Lo que opina el público", quiero y me permito referirme a la venta del Estadio del Club Colo Colo.

Tengo por entendido que dicha institución deportiva goza tanto del aprecio como de las simpatías de millares de deportistas a lo largo del país y, considerando esta situación, creo impropio que la directiva de Colo Colo, se resuelva así no más a despojarse de su estadio que, por su ubicación y prestigio de la misma institución, debe mantener a costa de cualquier sacrificio o privación que ello le demande.

Para dicho fin, propongo se exija o solicite de sus socios, una cuota extraordinaria que la directiva fijaría en un mínimum, dejando a criterio de sus componentes, lo que ello, según su situación pecuniaria puedan dar con el fin de salvar este grave obstáculo.

También considero muy acertado de que Colo Colo, emite acciones por un valor nominal de cien pesos, lo que estoy en la certeza, ayudaría en gran parte a salvar el estadio y que reportaría una franca utilidad en beneficio de todos. En espera de ver publicada esta opinión en la página de su digna dirección, saluda muy atentamente a Ud.— Sergio Jaque, hincha colocolino, Talagente.

¿PROGRESO DEL FUTBOL?

Santiago, 15 de febrero de 1949 — Señor Director de LA NACION.— Sección "Que opine el público — Presente.

A raíz de la contratación de J. M. Moreno hecha por la U. Católica se han publicado diversas opiniones a las que quiero agregar la mía, contando para ello con la buena voluntad de LA NACION.

Creo que el jugador trasandino será un motivo de gran atracción en los partidos de la U. C. De tal manera recibirá recompensa el sacrificio hecho en su inversión. Sin embargo, es un error pensar que el hacer actuar al citado "crack" en Chile, va a contribuir al progreso del fútbol nuestro. Se contribuirá sí, estimulando a los valores jóvenes y dándoles oportunidad de demostrar sus aptitudes en primera división.

Estoy seguro que al repartir los jugadores del seleccionado argentino entre los clubes de nuestra serie profesional, postergaría a muchos jugadores que están por consagrarse en nuestro medio no cooperando entonces como se pretende hacer creer, al avance de nuestro standard de juego. El invertir elevadas sumas de dinero en jugadores nacionales tampoco soluciona el problema, ya que todos conocen al fracaso que lleva esta determinación. Para comprobar lo dicho basta recordar la actuación de Pino y Castro en Colo Colo, quienes no rindieron como en sus clubes de origen a pesar del alto precio pagado por ellos.

Por lo tanto, el único aporte efectivo al progreso del fútbol chileno consiste en contratar jugadores de provincias y divisiones inferiores, madurar sus aptitudes y postergar por un tiempo el inmoderado anhelo de salir campeón.

Estas son las medidas a tomar, según mi parecer, para cooperar realmente al progreso del fútbol nacional.— Elio Neumann M.

DEPORTIVO POBLACION ARAUCO ELIGIO A SUS DIRIGENTES PARA 1949

La nueva mesa directiva del Club Deportivo Población Arauco, que controlará sus actividades en la temporada de 1949, está integrada por los señores Oscar Orellana, presidente; Gustavo Villarroel, vicepresidente; Enrique Corbalán, secretario general; Alonso Aedo, prosecretario; Sócrates Villarroel, secretario de prensa; Luis Orellana, tesorero; Raúl Flores, protesorero; Ovidio Romero, Manuel Peñaloza, Hernán Navarro, Héctor Palma, Raúl Muñoz y Francisco Rioja, directores.

UNA OPINION SOBRE NUESTROS ATLETAS DEL AVEZADO ENTRENADOR LAIPENICKS

Interesados por el estado actual en que se hallan nuestros futuros representantes en el Campeonato Sudamericano de Atletismo que tendrá lugar en abril próximo, en el Estadio Nacional de Lima, practicamos una visita a su campo de preparación. Escuchamos opiniones de importancia y vimos que se trabaja en serio.

Son ya más de las 12 y los atletas van ya a tomarse un baño reparador a la piscina.

Abordamos, entonces a los técnicos.

Laipenicks, que ya sabe bastante español, no tiene dificultades en expresar su opinión.

Estima que lógicamente nada puede vaticinarse cuando los entrenamientos han comenzado hace pocos días. Pero sí que es ampliamente optimista si se mantiene el entusiasmo con que han estado trabajando los atletas que han acudido ya a sus órdenes, los fondistas y semi fondistas. Cree que a los atletas chilenos les falta sólo el pulimiento de las muchas aptitudes físicas que poseen, para enfrentar con éxito a los más destacados especialistas del continente.

Nos dá un ejemplo en Ruperto Albornoz que escucha con atención nuestra charla. Si el promisor atleta se dedicara a los 3.000 metros con el cuidado que requiere, Laipenicks le asegura registros de valer. Es éste, nos declara el coach, sólo un ejemplo al pasar de lo que son capaces con fuerte y bien orientado entrenamiento, los atletas nuestros.

Lo mismo opina de Roberto Yokota en 800 y 1.500 metros.

Optica ROTTER

AVISA A SU DISTINGUIDA CLIENTELA QUE AHORA ATIENDE EN SU NUEVO LOCAL DE

HUERFANOS 1029 - FONO. 69631

SASTRERÍA ROFFE

SAN DIEGO 107 — TELEFONO 81108

GRANDES FACILIDADES — TRAJES DE MEDIDA — AMBOS — CHAQUETAS

LICEO MANUEL BULN[illegible]

Establecimiento dependiente de la "Organización [illegible] Manuel Bulnes", con 16 años al servicio de la educación [illegible] Reconocido y autorizado por el Supremo Gobierno. Exámenes [illegible] lidos rendidos en el colegio.

UBICACION: La mas central de la capital, Agustinas [illegible] rrio Cívico.

LOCOMOCION: Desde todos los barrios de Santiago, [illegible] nida Bernardo O'Higgins, Agustinas, Bandera, Morandé y [illegible]

KINDERGARTEN Y PREPARATORIAS.— El inglés [illegible] idioma oficial en Kindergarten y Preparatorias, desde el [illegible] año. Dirigirán la labor docente profesores chilenos titulados [illegible] Universidad de Chile y en Estados Unidos, en las Universidades [illegible] Northwestern University, Illinois y Florida, respectivamente [illegible] darán a estos maestros, profesores ingleses y norteamericanos [illegible] Métodos autorizados a base de películas sonoras y discos [illegible] en Inglaterra y Estados Unidos.

HUMANIDADES: Primero y segundo ciclos.

CURSOS DE RECUPERACIÓN, destinados a enseñar [illegible] sos de preparatorias y de humanidades, según las condiciones [illegible] telectuales de los interesados y que se rinden en un [illegible] Internado, Externado y Mediopupilaje. Clases diurnas, [illegible] y nocturnas.

Profesorado: Titulado en la Universidad de Chile y [illegible] servicio en establecimientos dependientes del Ministerio de [illegible] ción, cuyos cargos se indican a continuación:

Jorge Figueroa Palacios, Instituto Nacional; Omar Ch[illegible] rrera, Instituto Nacional y Liceo Lastarria; Mario Dus[illegible] Internado Barros Arana; Alfonso Bravo Baltierra, Ins[illegible] rros Arana y Liceo Lastarria; Gustavo Aceituno Tor[illegible] Hanssen; Filomena Castillo Roldán, Liceo Sarmiento; [illegible] záles Mayo, Liceo Valentín Letelier; René Vásquez Tob[illegible] V. Lastarria; Walter Uriarte Urrutia, Liceo J. V. Las[illegible] Fuenzalida Potts, Liceo Barros Borgoño; Arturo Jara [illegible] ceo Barros Borgoño y San Miguel; Víctor Montecinos [illegible] Amunátegui; Hernán Linares Marambio, Liceo Renovado [illegible] tonio Ríos y Escuela de Artes y Oficios; Graciela Gilbert [illegible] go, Liceo Renovado Gabriela Mistral y San Miguel; Berta [illegible] Carmona, Escuela Técnica Femenina; Elena Watt Torres, [illegible] novado Darío Salas e Instituto Chileno-Norteamericano de [illegible] Jorge Muñoz Martlet, Liceo San Bernardo y Escuela de Artes y Oficios; Sergio Fuenzalida Benítez, Liceo Hanssen; Marta [illegible] varez, kindergarterina; Laura Grisuroli Cordero, normalista; [illegible] na Mora Guajardo, Escuela N.o 6; Olga Chau Attivissimo, [illegible]

FERROCARRILES DEL ESTADO

PROPUESTAS PUBLICAS

Se solicitan propuestas públicas para la explotación [illegible] un local para servicio de buffet en la sala de espera [illegible] tercera clase de la Estación Alameda.

Las propuestas se abrirán el día 14 de marzo a las [illegible] horas, en el Departamento de Comercio, Sección Contratos [illegible] y Concesiones —Estación Mapocho— donde pueden [illegible] tarse bases y antecedentes.

EL JEFE DEL DEPARTAMENTO DE COMER[illegible]

Figuras inolvidables de todas las épocas

INTELIGENCIA Y VOLUNTAD AL SERVICIO DEL FUTBOL.—Esta frase que se asemeja a aquellas de la propaganda electoral, resume, en una síntesis fiel, las virtudes de los cuadros uruguayos y argentinos de hace más de veinte años, que dieron triunfos memorables al fútbol sudamericano. Se necesitarían ahora muchos millones de pesos para comprar los pases de todos ellos. Eso es lo que se desprende de la comparación de los ases de ahora y de los de antes. No es que "todo tiempo pasado fué mejor", ni cosas por el estilo. Lo único que sobresale por sobre todos los argumentos, es algo indiscutido e indiscutible: la calidad. Era otro fútbol en cuanto a tácticas (¿las conocieron?), y a calidad individual de jugadores, pero al final, era fútbol... Y siempre se ha jugado con once players y cada uno de ellos ha ocupado [illegible] ¿por qué no se pueden comparar? Bueno, pero aquí están los dos cuadros —argentino y uruguayo—, que actuaron en la Olimpiada de Amsterdam, en 1928. Los orientales obtuvieron ahí su segundo título olímpico ya que el primero lo lograron en Colombes. A la izquierda está el team transandino. De pie, de izquierda a derecha, están Servando Pérez (referée), Médici, Bidoglio, Bossio, Luis Monti, Paternoster Juan Evaristo y Sola (ma[illegible]).—Agachados: Carricaberry, Tarascone, Manuel Ferreyra, Peruca y Orsi. A la derecha, los campeones, es decir, Uruguay. De pie: Arturo Maccio (delegado), Juan Piriz, Juan Pedro Arremond, Pedro Arispe, Alvaro Gestido, Andrés Mazzalli, José L. Andrade y Ernesto Figoli.— Agachados: José Nassazzi, Héctor Scarone, Rence Borjas, Pedro Cea y Roberto Scarone.

CUANTO más rápido pasa el tiempo, más se agigantan en el recuerdo las figuras que integraron los equipos olímpicos uruguayos y argentinos de hace veinte o más años. Es que la calidad extraordinaria de sus hombres, igualada a veces, pero jamás superada, ha constituído una proa impulsada con fuerza contra esa marajada del olvido que golpea sin cesar hasta los que con su esfuerzo hicieron sonar en todos los ámbitos del mundo, los nombres de sus países.

Así—año tras año— como la gota que orada la piedra de tanto caer, se han hecho recuerdos, y se ha honrado a quienes mostraron a los cuatro puntos cardinales la excelencia de un fútbol como no ha habido otro. Se les podrá comparar con los sistemas "mecánicos" e insuperables de los ingleses, con el dominio extraordinario de cada uno de los secretos del balompié que exhiben los austríacos o con el empuje y la tenacidad del fútbol de esta parte del Continente Americano, pero siempre se colocará en primer lugar a uruguayos y argentinos de hace veinte a más años. Y es que no hay discusión posible, ni nadie que se atreva a polemizar. No es preciso ir a verdades tan discutidas y tan repetidamente citadas como la "de todo tiempo pasado fué mejor", que podrá ser aceptada en el campo literario y en otros terrenos de la vida, como axiomas, pero que cuando llega el fútbol no tiene cabida, o al la tiene, ella es secundaria, por que fueron los uruguayos — y también los argentinos — los que crearon un sistema, los "pionners" de un movimiento que se gestó dentro del fútbol mismo y que estremeció las raíces de la técnica.

Nada de táctica, ni de sistemas complicados. Todo basado en la armoniosidad, en la expresión de belleza, en todo lo que podía expresar la inteligencia humana puesto al servicio de un deporte que dicen que se juega con los pies, pero en el que la habilidad vale más que la facilidad de hacer "mofinitos", "tejer corbatas", o pasar y volver a pasar a sus adversarios. Ellos— los de antes— iban primero a lo práctico. Veían el hueco, y por ahí llevaban sus ataques. Eran estrategas del fútbol, mariscales de raciocinios rápidos y obras eficaces. Vivían en el momento y lo estudiaban con profundo sentido. No serían literatos, no poseerían la siutequería, ni la pedantería de los que han creído descubrir el mundo con sólo llenar algunas cuartillas, pero hicieron mucha mayor labor que todos ellos. En su alrededor se formó un núcleo de muchachos que querían llegar a ser "como los olímpicos", se formó una generación sana, una generación con profundo sentido de lo que es el deporte y consagrados a él con profunda devoción, con la misma de voción con que se abraza una carrera, o se profesa una religión. La importancia de los triunfos de los olímpicos nunca fué bien estudiada, y sólo con el correr de los años, cuando casi se borraban las figuras, se reparó en el error de echar al olvido a esos muchachos que desde Uruguay y Argentina partieron un día, sin tener muchos amigos, y que regresaron cargados de laureles y convertidos en ídolos.

Para ellos, para los que forjaron el porvenir brillante que vive hoy como presente el fútbol sudamericano, todo sea gratitud. Los grandes pueblos y toda América debe ser amiga de la tradición y de la jerarquía, bases fundamentales cuando se quiere construir algo grande. Que en cada hombre que formó esos teams olímpicos uruguayos o argentinos veamos— con la intención de ver— ejemplos de deportistas y expresiones elocuentes de lo que puede en el mundo un puñado de voluntades y de inteligencias privilegiadas, aunque más no sea para el fútbol, que también es una necesidad para este siglo veinte de tantas vicisitudes. Y a propósito ¿cuánto pagarían ahora por ellos? Habría que hablar de millones...

Se juntaron los que regalan emoción

Los pilotos de fuerza libre, los que dan emoción a las carreras automovilísticas, se juntaron la otra noche en "La Nave", en la comida que ofrecieron a los cronistas metropolitanos.

En términos mecánicos, el grabado tiene un promedio de más de dos mil kilómetros por hora. De izquierda a derecha, Oscar Rosas, René Astorga, Pedro Campos, que se apronta a reaparecer, el valiente Bartolomé Ortiz, Oscar Andrade, Jorge Verdugo, Hugo Densenzani, director de la Asociación de Volantes de Chile, Miguel Nacrur, Tito Fernández, a quien la mala suerte lo persigue hasta en las fotografías, ya que salió movido, Miguel Nieto, otro que hará pronto su rentrée, Luis Campos, Jacinto Vigueras y Raúl García, reciente vencedor del kilómetro lanzado que se disputó en la playa de las Rocas de Santo Domingo.

Cada cual en esta reunión habló de sus coches, de lo que piensan hacer y de futuros circuitos. Lo más importante e interesante a la vez es que entre los cracks chilenos del volante existe una estrecha amistad. El que no gana, se alegra con el triunfo del otro e lamenta la mala suerte de un tercero. Son antes que nada amigos.

CAMPEONATO SUDAMERICANO DE LIMA.—

A fin de ganar un puesto en el conjunto, los atletas se superarán en torneo de selección

Como preparación, y a fin de seleccionar a los elementos que integrarán la delegación que concurrirá al Campeonato Sudamericano de Lima, en abril próximo, la Federación Atlética de Chile, ha dispuesto la realización de un torneo especial para los días 12 y 13 de este mes, en el Estadio Nacional, que contará con la participación de los más destacados atletas de las distintas Asociaciones del país.

ETAPA INICIAL

El programa de la jornada inaugural del torneo de selección, consulta las siguientes competencias:

110 metros vallas series; 100 metros planos series varones; y damas; salto alto varones; lanzamiento bala, damas; 1.500 metros planos, final; 110 metros vallas, final; 100 metros, final varones; lanzamiento bala, varones; 100 metros, final damas; salto alto, damas; 5.000 metros planos; lanzamiento del martillo, y 400 metros series.

JORNADA FINAL

Domingo 13, a las 9.30 horas

80 metros, valas series; 400 metros planos, final; salto largo, varones; 3.000 metros planos; 80 metros vallas, final; lanzamiento del disco, damas; 200 metros planos, series varones; salto largo, damas; lanzamiento del disco, varones; 400 metros vallas, series.

Domingo 13, a las 15 horas

200 metros planos, final varones; salto con garrocha; lanzamiento del dardo, varones; 200 metros planos, final damas; 800 metros planos, final; 400 metros vallas, final; lanzamiento del dardo, damas; salto triple; 10.000 metros planos; posta 4 x 100 metros, varones.

ULTIMO CERTAMEN

Realizado el certamen del sábado y domingo próximos, la Federación hará un nuevo torneo los días 26 y 27, con intervención de los 4 ó 5 mejores atletas en cada una de las pruebas.

DIRECCION GENERAL DE APROVISIONAMIENTO DEL ESTADO

HERRAMIENTAS Y MANGOS

Solicítanse propuestas públicas por la adquisición de las siguientes partidas de herramientas y mangos, Grupo N.o 5 de nuestra nomenclatura de materiales y destinados a nuestro Almacén Matucana:

Alicates universales — Azuelas — Barrenitos de mano — Carretillas tubulares — Destornilladores — Escobillas para limas — Escofinas — Escuadras — Formones — Hachas de acero — Limas — Llaves de acero — Llaves inglesas, para tubos y de cadena — Mangos — Máquinas para cortar pasto — Martillos — Niveles de agua — Palas — Planas para albañiles — Serruchos — Tijeras podadoras — Tornos de banco para mecánicos — Layas — Tijeras para cortar lata — Jaulas para ratones.

Las propuestas se abrirán en la Dirección General de Aprovisionamiento del Estado, Amunátegui N.o 66, el día

31 de MARZO de 1949, A LAS 15.30 HORAS

Bases y antecedentes pueden solicitarse en el Departamento de Adquisiciones de dicha Dirección.

EL DIRECTOR GENERAL.

DESDE Hoy EN ESTADO 108

Está a su disposición una nueva y moderna LIBRERIA

4 CENTRALES LIBRERIAS

Musalem Hnos. S. A.

ESTADO 108 - AHUMADA 210
PUENTE 790 - SAN ANTONIO 430

TORNEO PROVINCIAL DE FUTBOL DE LOS BARRIOS.—

Por tercera vez: Renca Sporting con Manuel Maldonado

Match principal de la penúltima fecha

Juegan el domingo

Los equipos superiores del Renca Sporting Club y Manuel Maldonado, que empataron en el puntaje de la Serie Probable del campeonato provincial de fútbol de los barrios, estarán a cargo, el domingo venidero, del principal encuentro de la penúltima jornada, que presenta mucho interés, ya que se trata de establecer el adversario que tendrá el Población Carrera, ganador en la Serie Posible, en el match final del torneo, fijado para el 20 de este mes.

GRAN REVANCHA

Los rivales del domingo se han enfrentado dos veces, venciendo en ambos compromisos el conjunto del Manuel Maldonado, por 3 a 2 y 1 a 0, lo cual le otorga bastante chance, pues conoce de sobra la capacidad del Renca Sporting, que nunca quedó conforme con estos contrastes y que espera tomar el desquite en esta oportunidad.

OTROS PARTIDOS

El programa se completará con varios encuentros donde se definen los lugares secundarios del campeonato. Así, el Víctor Medina frente al Unión Florida disputarán el quinto lugar en el cómputo general; Mecánico con Andarivel El Monte, por el 7.o puesto; Aviación con Vicente Martínez, por el 9.o lugar; Igualdad y Trabajo con Fresia, por el 10.o puesto, y el Juan Budinich con Solari, por la 13.a clasificación.

TORNEO DE ANIVERSARIO

En los preliminares intervendrán por el torneo de aniversario, los primeros equipos del Vélez Sarsfield y Deportivo Eugenio Vorlicky.

BASQUETBOL

En la misma cancha del Santiago se jugarán el domingo próximo los encuentros de los equipos masculinos del Manuel Maldonado con Mecánico y de los teams femeninos del Manuel Maldonado con Sergio Gálvez.

Para comenzar la SEMANA

CREEMOS HABER APOYADO bastante al automovilismo. Lo hemos hecho porque sabemos que es una de las actividades que más gustan a los aficionados. Es un deporte de emoción y de gran espectáculo. Y lo más importante es que sus cultores son los únicos deportistas, entiéndase bien, los únicos que le dan todo sin pedir nada. Les interesa solamente que los dejen correr, para así ellos dar libre curso a su pasión y satisfacer a la vez la expectación de esos millares de fanáticos que cada vez siguen las alternativas de los circuitos o pruebas por caminos.

Pero esta vez haremos un hincapié: somos partidarios de las carreras francesa, donde gana el coche que corre más, ello en estrecha conexión con la pericia y conocimientos del que maneja. No somos partidarios, en cambio, de las llamadas pruebas de regularidad, y tal como lo dijimos hace algún tiempo, según nuestra opinión constituyen el aspecto hipócrita del automovilismo.

Sin embargo, puede argumentarse, las pruebas de regularidad sirven para formar nuevos pilotos.

¿Pilotos o relojeros?

*

QUIENES VIBRAN con el rugir de los motores, los que gustan y comprenden verdaderamente el automovilismo, deben haberse sentido un tanto desconcertados con dos hechos.

En una prueba de regularidad efectuada hace algunos días, en el camino a Melipilla una camioneta que transportaba tarros con leche, sin mucho esfuerzo se dió el lujo de pasar uno a uno a esos magníficos aerodinámicos que ostentando un número en cada costado, disputaban una carrera automovilística...

Cerca de Talagante, un ciclista "picó" su máquina y dejó atrás a dos coches...

Estos dos hechos causaron, por supuesto, hilaridad. Y el concepto que se tiene del automovilismo, deporte de audaces y de hombres decididos, quedó muy a mal traer.

LOS FANATICOS DEL FUTBOL en esos períodos de receso, suelen conformarse con asistir algunas veces a una cancha de barrio y presenciar cualquier pichanga.

Gente sedienta de ver una carrera o ver pasar algunos coches, acudió hace una semana a Huechursba o a la Alameda, donde se estableció una meta simbólica.

—Para nosotros —argumentó un espectador— que nos gusta ésto, ya es una satisfacción ver llegar un coche con un número a cada lado".

Los participantes podían haber comprendido estos sentimientos de los aficionados y haber hecho algún "piquesito", como saludo a la bandera. Nada, tres llegaron entreverados con una carretela y otros cargados de maletas, como quien llega a un balneario a veranear.

AL AUTOMOVILISMO no hay que destruirle su esencia. Hay muchas maneras de formar nuevos pilotos.

A los reacios a aceptar las carreras de autos, y ésto lo hemos comprobado, les ha causado mucha más molestia las interrupciones en los caminos por una prueba de regularidad, que por una de fuerza libre.

—"Ni corren siquiera y tienen suspendido el tránsito"—comentó un vecino de Algarrobo, hace un mes. Y con esto, lo reflejó todo.

Si a muchos les gustan estas competencias de regularidad, llámenlas "caravanas de turismo" o "convoyes de automóviles", pero ¡no carreras!

ALCAKRU

YA ESTAN ENTRENANDO LOS REMEROS EN SUS NUEVOS BOTE

Rendirán dura prueba frente a las mejores 'palas' sudamericanas

CON el objeto de solucionar algunas dificultades que se les han presentado a los remeros argentinos para concurrir a las regatas internacionales del 10 de abril en Valparaíso, la Asociación de Clubes de Regatas de ese puerto envió un cable al Presidente de la República de Argentina, Excmo. señor don Juan Domingo Perón, solicitándole que dispusiera un transporte aéreo para conducir a Chile a las tripulaciones de los clubes "Regatas Rosario", campeón de Sudamérica y competidor olímpico; "La Marina", institución de gran prestigio, y "Tigre Boat Club", que cuenta con excelentes elementos.

Por su parte, los remeros uruguayos están solucionando problemas derivados de fechas de competiciones locales; los brasileños, pequeños inconvenientes relacionados con los permisos y los peruanos algunas situaciones internas. Sin embargo, todos se encuentran en perfecto estado de entrenamiento, puesto que en la actualidad están compitiendo en sus respectivos países en los torneos nacionales. Ahora como en Valparaíso está todo dispuesto, sólo falta la confirmación del viaje de los extranjeros para darle cima al más grande torneo internacional de remo que se haya realizado en Chile.

TRABAJAN FUERTE

Los remeros de Valdivia y Valparaíso están sometidos a un riguroso entrenamiento, y sus directores técnicos han formado tripulaciones muy competentes que trabajan diariamente. En Valdivia, el "Phoenix", ha mejorado su equipo campeón, mientras que en "Centenario" se mantiene con sus mismos hombres, pero sometidos a una preparación más científica.

En Valparaíso, el "Canottieri" ha cambiado su equipo en un 75 o|o, dándole así mayor solidez. Los del "Neptuno" ya están también en training, y los del Club de Regatas "Valparaíso", con grandes esperanzas, pues Luis Maldonado ha vuelto a dirigir los entrenamientos. British Rowing Club y Unión Española de Deportes, con elementos nuevos, llenos por consiguiente de nuevas energías, se aprontan asimismo para defender los prestigios del remo nacional frente a las más calificadas "palas" sudamericanas. Será histórica la Regata Internacional del 10 de abril.

YACHTING INTERNACIONAL. — Embarcación de carrera a vela, tipo "star", que emplearán los más destacados yachtmen de Argentina, Brasil, Uruguay y Chile, en las regatas internacionales de yates que se preparan en combinación con la competencia de remo del 10 de abril en Valparaíso. Será el torneo náutico de mayor jerarquía que se haya realizado en Sud América.

Ascensión al "Lucía - Dinamarca" y "Ceatolei"

Cumplieron 3 socios del Andino de Chile

meros de febrero último tres socios meros del presente mes, tres socios del Club Andino de Chile, Manuel Bazán Dávila, Ludwig Guevara y Guillermo Otero, este último socio también de la U. C., cumplieron una ascensión a los cerros "Lucía-Dinamarca" y "Ceatolei", nombres con que ellos mismos bautizaron y que reconocerán ampliamente.

La finalidad de esta excursión fué en su principio el reconocimientos de los cajones Río Blanco, Estero Barriga y Estero Castro, estos dos últimos desembocan en el Río Blanco, que, a su vez, con el Río Juncal forma el Aconcagua. En esta zona se trataría de escalar algunas cumbres vírgenes y reconocer un paso para el Ventisquero Olivares, en el cual se encuentran algunas cumbres no ascendidas de más de 5.000 metros. Todo esto se vió alterado debido al mal tiempo que reinó en la Cordillera Central durante la expedición. Caían constantemente chubascos de nieve, granizo y lluvia, que hacían imposible la prosecución de cualquier intento.

La duración de esta excursión fué de 1 días hasta la vuelta a Santiago. La salida fué el domingo 22 de enero, a las 3 de la tarde, en camioneta, tomando desde Las Condes por el camino a Farellones, frente a Correa Quemado, siguiendo por el estero San Francisco hasta la mina La Disputada, ubicada a más o menos 60 kilómetros de Santiago, y a 3.750 metros de altura. Al día siguiente, salieron a primeras horas de la mañana, luego de cargar las mulas con equipo y cajones de alimentos, tomando el camino al Portezuelo de la Copa. llegando a las 10.30 de la mañana. Inmediatamente empezaron a bajar hacia el Río Blanco, que nace tras los cerros Paloma y Altar, corriendo luego a los pies del Cerro Negro. Luego de un ligero refrigerio cruzaron el Río Blanco. El cruce del río, que a esas horas de la mañana ya estaba bastante crecido, se efectuó por un puente de hielo.

A las 12.30 estaban en la confluencia de los ríos Blanco y Barriga. Luego continuaron marcha, llegando a las 6 a unas vegas situadas al fondo del Cajón Barriga y a 3.580 metros. En este lugar instalaron campamento, rodeado de cumbres, vegas de las cuales no estaban escaladas: al sur, los cerros Anec y Bahamondes, de más de 5.000 metros y con una ascensión solamente. A estos cerros intentaron escalarlos. El primer intento fracasó, debido a la nieve polvo acumulada en unos farellones de barro, con bastante inclinación, que no daban paso hacia el Ventisquero Olivares, desde el estero Barriga. El segundo intento terminó a los 4.600 metros frente a farellones inaccesibles, de más de 130 metros casi verticales. Descartaron esa zona por las dificultades. Luego vinieron dos días, durante los cuales fué imposible siquiera intentar reconocimientos, por el mal tiempo reinante, debiendo permanecer 37 horas en la carpa. El sábado 29, luego de otro intento frustrado, parten Bazán y Guevara en demanda de una cumbre situada al norte del campamento, y que ya había sido reconocida. Otero no participa por estar físicamente imposibilitado, prefiriendo dejar en libertad a sus compañeros para caminar más rápido. Bazán y Guevara salen a las 6 de la mañana a escalar el cerro propiamente tal. Deben descender alrededor de 200 metros, luego toman por los acarreos que caen al suroeste del cerro, hasta alcanzar los 4.000 metros; desde ahí inician la ascensión por una cuchilla de rocas hasta llegar a los farellones que componen la pirámide final del cerro. La canaleta elegida y que era la única accesible, en su parte final era totalmente vertical y casi hace desistir a los andinistas, pero, finalmente, lograron sobrepasarla, llegando al ventisquero que nace de la cumbre y que sobresale en forma de cornisa hacia el abismo. Debido a la altura de los penitentes, prefirieron rodearlo. Luego de pasado este último obstáculo, llegaron a las 12.15 a la cumbre, bastante pequeña y con mucho declive en sus laderas. Comprobaron que se trataba de una cumbre virgen, por lo tanto procedieron a construir un Cairn o monolito de lajas, que marcara su punto más alto y que sirviera para dejar en él los comprobantes de esta ascensión. Luego procedieron a darle nombre, bautizándola "LUCIA-DINAMARCA", y su altura fué calculada en 5.000 metros. Luego de tomar abundantes fotografías y en vista de que aparecían nubes amenazadoras, los andinistas procedieron a comenzar el descenso. Esta vez el paso de las canaletas de roca fué más difícil, optando Bazán y Guevara por cambiar de ruta, bajando en dirección a un cajón tributario del Barriga y que da paso hacia el Cajón Potrero Escondido, tributario Potrero Escondido. Esta ruta resultó considerablemente larga, pero más segura. Al día siguiente

gura.

Al día siguiente, a pesar del mal tiempo, deciden trasladar el campamento 700 metros más abajo a la confluencia de los ríos Blanco y Barriga (2.800 metros), donde se encuentra un campamento minero abandonado y semidestruído, conocido por "Lagunitas". Luego de un día de reparador descanso, nuevamente comenzaron a estudiar rutas y les atrajo particularmente un picache ubicado entre los ríos Blanco y De Castro, cuya altura calcularon en 4.200 metros. Se trataba de un peñón de roca inconsistente, compuesto de varios farellones, uno a continuación del otro, dejando algunos pequeños balcones, grietas y canaletas entre ellos. Atacaron esta cumbre 1.o de febrero. Cruzaron el Río Blanco, tomando luego por los acarreos del lado norte de esta cmumbre, tratando de vitar un gigantesco peñón de rocas, rematando a la orilla del Río Blanco, se alzan más de 350 metros majestuosas y casi verticales... A este peñón, que constituía uno de los primeros bastiones del cerro que intentaban, lo bautizaron "Peñón Adriana", en recuerdo de Adrisma Bance de Link, primera mujer caída en el Aconcagua.

Después de caminar 3 horas, llegaron a 3.700 metros. A estas alturas, Guevara se queda tomando fotografías, esperando el regreso de Otero y Bazán, que siguen solamente con el equipo más liviano, piolets y cuerdas. Pasando por algunos planchones de penitentes, inician el escalamiento de la cumbre propiamente tal. Aquí las cosas se complican, ya que la roca, de pésima calidad, cede a la menor presión. La cuerda se hace indispensable n los pasos difíciles. Finalmente, a las 2.30 de la tarde, llegan a la cumbre Bazán y Otero, el altímetro marca 4.000 metros, a pesar que manifiestamente la altura es mayor con relación a otras cumbres. La cumbre es pequeñísima, y en vista de no tener nombre este cerro, lo bautizan "Ceatolei"; es decir, el grito de la barra del Club Deportivo de la Universidad Católica, del cual también es socio Guillermo Otero. De todo ésto se dejó nota en la libreta de cumbre que dejaron los andinistas junto a sus tarjetas personales. Este cerro queda ubicado frente al estero Morado, que desemboca en el río Blanco, y ha sido reconocido muy pocas veces y por él han sido escaladas dos cumbres, cerros Anec y Bahamondes.

La bajada de la cumbre se hizo por unos acarreos, evitando la peligrosa bajada por los farellones de su frente noroeste, por donde había sido ascendida. Guevara, mientras tanto, esperaba a Otero y Bazán, fué molestado por un cóndor, que por suerte no insistió en sus intenciones. El regreso no ofreció mayores dificultades hasta el paso del Río Blanco, que en las horas del atardecer aumenta su caudal y se pone turbio y correntoso. Por suerte, su paso era sobre opuesta esperaba el campamento, el último esfuerzo, ya que en la ri-

El regreso lo hicieron por el Río Castro, donde nuevamente admiraron sus hermosas lagunas y vegas. De ahí pasaron al estero El Plomo, llegando ya de noche al campamento minero de Pérez Caldera, donde fueron atendidos por los carabineros destacados en ese lugar, regresando al día siguiente a Santiago.

TESTIMONIO. — Los esforzados andinistas dejan en la cumbre del Cerro Lucía-Dinamarca, los testimonios de la primera ascensión.

Nos visitaron Neumann y González

En compañía de don Rufino Feito, presidente de la Federación de Ping Pong de Chile, estuvieron de visita en nuestra redacción los jugadores Víctor Neumann, de la U. C., y Enrique González, de la U., que acaban de regresar de Estocolmo, donde participaron en el campeonato mundial de este deporte y que reunió a los maestros del "tenis de mesa".

Ambos players, que tuvieron una actuación más que meritoria, pues salvaron con buen éxito difíciles compromisos frente a cracks del ping pong, vienen gratamente impresionados por la organización del campeonato, donde recogieron también una experiencia que de mucho les ha de servir en su futura campaña.

Igualmente, Neumann y González tuvieron de parte de las autoridades del ping pong de Suecia, amplias facilidades para su preparación y se les distinguió incluyéndolos en conjuntos que realizaron varias exhibiciones en localidades cercanas a Estocolmo, donde actuaron junto a campeones mundiales de ping pong.

Antes de despedirse, los jóvenes valores del ping pong chileno se finalaron en efusivas tra atenciones que recibieron de ministro de Chile en Suecia y bros de nuestra representación diplomática, que los agasajaron y estimularon en todo momento.

En la foto precedente vemos, de izquierda a derecha, Víctor Neumann, D. Rufino Feito, Enrique González y un representante de este diario.

Cómo están entrenando nuestros atletas

Ya los atletas han iniciado sus entrenamientos pre sudamericano de Lima.

Hemos asistido a una de estas sesiones de trabajo, y es interesante comentar lo que vimos en el Estadio de San Ignacio, y la impresión que nos dejó el grupo de especialistas que dirigían: Lalpeniek, Domingo Guzmán y Stensenieks.

ALGO QUE ANDA MAL

Antes de hacerlo cabe señalar un hecho que está perjudicando el ambiente atlético y que aún puede afectar la moral de los elementos a quienes la Federación quiere incluir en el equipo internacional, y cuya nómina ha dado a la publicidad.

Nos referimos a las críticas que ya hemos oído, que señalan este u otro factor que no ha sido tomado en cuenta en el plan de preparación, y que aún más llegan a afirmar que la labor que han comenzado dichos técnicos sería inconveniente para lograr un estado físico adecuado para registros de calidad.

Estas observaciones se han vigorizado con la ausencia de uno de los entrenadores, que se encuentra fuera de Santiago, y varios de cuyos pupilos han sido reacios, hasta el momento, para acudir a las citaciones que se les han hecho para integrar el plantel de atletas en entrenamiento.

Y todo esto está mal indudablemente. La dura tarea que se ha iniciado es seleccionar el equipo chileno que concurrirá a un torneo sudamericano. Nada pueden entonces, valer las razones que puedan aducirse aisladamente para negar todo esfuerzo con tal fin, y estimamos que la FEDACHI no debe vacilar, aún corriendo el riesgo de debilitar la potencialidad del conjunto, en tomar las medidas de disciplina que corresponden, para regularizar cuanto antes sea posible una situación que perjudicará nuestra chance en el gran certamen que se avecina.

ES UNA FORMA DE PERDER EL TIEMPO

Porque esta no es sino una forma de perder el tiem tátmdT cioso que debe aprovecharse. Hay tas que en la temporada de 1948 no demostraron progresos y si un cil será, entonces, lograr los primeros, si en el curso de estos 3 meses no se entregan de lleno en manos de los entrenadores prejuicios inútiles y sólo piensen do como mejor propósito zar la plenitud de su

COMO SE TRABAJA EN IGNACIO

No son numerosos los atletas qu estaban en la cancha el domingo en la mañana. Francisco Davagnino, vicepresidente de la FEDACHI y director de los trabajos de selección, nos hizo presente que la semana la concurrencia ha sido mayor, y el jueves satisfactoria.

"LA NACION" ES EL DIARIO DE LOS DEPORTISTAS

EL "HOMBRE CORCHO". —Julio Moreno Toledano, el ex entrenador de natación, aprendió hace años a flotar en el agua sin necesidad de ejecutar ningún movimiento. Es por eso que puede adoptar las posiciones que desee dentro de una piscina, y por cierto que elige aquellas más cómodas. ¿Tiene ganas de leer? Pues bien, ahí lo tienen a la izquier da leyendo con toda tranquilidad y con las piernas cruza das como un burgués sentado en un cómodo sillón. Pero a veces le dan ganas de hacer piruetas y de demostrar que no hay trucos posibles, y levanta —en la escena del medio — los brazos como si no los necesitara para conservar el equilibrio del cuerpo. Claro está que a veces es necesario descansar, y entonces invierte su posición y se acuesta cómodamente con sus manos, sirviéndole de almohada. En es ta posición puede pasar horas enteras. Ha sido invitado a los Estados Unidos, donde no se conoce un caso semejante. En el Campeonato de Montevideo realizó exhibiciones que despertaron mucho interés, y se le filmó una película pa ra ser presentada en Norteamérica.

Julio Moreno, el acróbata del agua

UNA "TABLA". —A Moreno le basta tenderse sobre el agua para flotar. Donde otros necesitan de movimientos desesperados para conservar esta posición, todo en él es tranquilidad. Esta posición es a prueba de naufragios. Y era que no lo fuera...

Ha sido invitado a Estados Unidos en donde no se conoce un caso de tanta facilidad para la flotación

LEE, FUMA Y DUERME EN LAS PISCINAS

DENTRO de la práctica de los deportes hay una cantidad inmensa de aspectos que les otorgan una nota de atracción y de simpatía, y que explotados por entretención por sus cultores, los llevan a perfeccionarse en tal forma, que al cabo de cierto tiempo ejecutan números que atraen las miradas y los aplausos de todos. Los pingponguistas que fueron a Europa se maravillaron con un crack que jugaba con la boca. Le bastaba solamente soplar la pelota para que traspusiera la red. Un número sensacional, al igual que el que JULIO MORENO TOLEDANO, ex entrenador de natación y destacado periodista, ha ejecutado desde hace vario años ante públicos chileno y extranjeros. Recientemente se presentó en el Sudamericano de Montevideo, realizando varios de sus números de flotación —le dicen el "hombre corcho"— y por cierto que de inmediato atrajo el interés de los concursantes. En medio del público se hallaba Rober Knaap, promotor norteamericano de espectáculos acuáticos y supervisor técnico del team brasileño, que le ofreció una jira a los Estados Unidos para julio próximo.

NUMEROS ESPECTACULARES

A Julio Moreno le basta tirarse al agua para flotar. Ni más ni menos. No ejecuta ningún movimiento y flota. Es la "boya humana". Cuando tiene ganas de leer, entonces se pone de espal- Ahora si el sueño es tan grande que lo puede vencer, descansa apacibiemente. Para él no hay problemas, y así puede andar (!) en el agua sin tocar el fondo como hacer los más variados movimientos gimnásticos. También se ha dejado amarrar de la cabeza a las piernas y ha sido arrojado a la parte más profunda de las piscinas, sin que le pase nada. Algunos lo han empujado fuertemente al fondo de ellas, pero sale a la superficie con la fuerza de un corcho. Un número sensacional, que los aficionados chilenos, en su gran mayoría, no han apreciado en todo lo que vale, por que Moreno nunca ha querido explotar esas exhibiciones. Ha actuado en muchas kermesses, en beneficios, etc., y siempre ha estado presto a enseñar esa gracia suya. No utiliza —se nos olvidaba decir— ningún elemento extraño, como flotadores, maderas ni artefactos de goma.

¿EL SECRETO?

"Aquí no hay secretos", nos dijo Julio Moreno. "Es algo natural y nada más, y creo que soy el único que puedo hacerlo en el mundo. He averiguado si en Estados Unidos, o en otro país, se ejecutan estos flotamientos y he podido comprobar que nadie, absolutamente nadie, es capaz de hacerlo".

—¡Pero algo tiene que saber Ud. para flotar!

—"Cuando uno tiene 25 años de piscina como yo, entonces, todo lo hace la experiencia. Hay que controlar la respiración —tener buenos pulmones— y sobre todo, poseer tranquilidad. Es un equilibrio que se establece dentro del agua, al igual que cuando se sube a una bicicleta. Eso es todo. Hay muchos que han pretendido realizarlo, pero han tragado sus buenos litros de agua..."

—Y en el mar, ¿es más fácil?

—"¡Indudablemente! Allí hay movimientos de aguas y eso contribuye a mantenerse. Yo durante mi veraneo, me paso las horas leyendo, mientras las olas me amacan suavemente. No pierdo las esperanzas de que algún día sean muchos los que puedan gozar de esta delicia".

—¿Su viaje a Estados Unidos?

—"He sido invitado por un promotor norteamericano para dar en julio, que es verano allá, una serie de exhibiciones en diversos Estados. Por el momento estudio la proposición, pero es probable que la resuelva favorablemente".

¡QUE POSICION MAS COMODA!.— Causa envidia ver a Julio Moreno Toledano, el "hombre corcho", en esta pose. En la época de calor se pasa horas así, y cuando va a la playa se deja hamacar por las olas. Y pensar que todo es una cosa sumamente fácil... para él. Muchos los han tratado de imitar y han tragado bastante agua. Según lo confiesa Moreno, no hay secretos en estas exhibiciones, y todo se basa en saber regular la respiración y mantenerse tranquilo. Ha hecho muchas pruebas difíciles, como por ejemplo, tirarse amarrado, y a pesar de todo no ha podido hundirse. Robert Knaap, supervisor técnico del Brasil y empresario norteamericano, ya le ha ofrecido una temporada de exhibiciones en Estados Unidos.

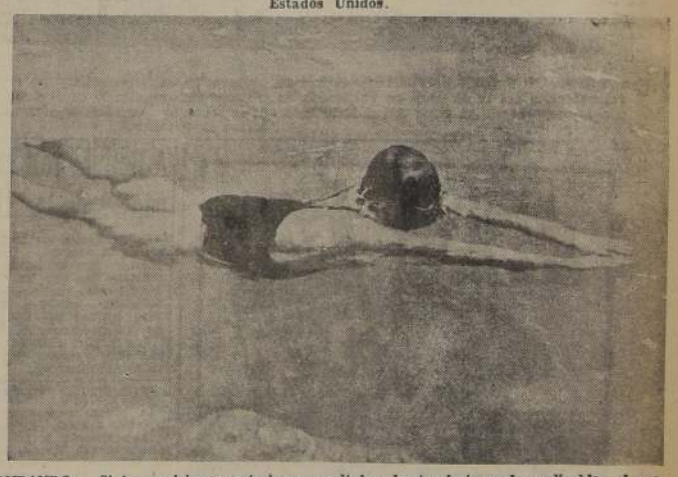

ANDANDO.— Si las posiciones anteriores resultaban hasta cierto modo explicables, el que Moreno Toledano puede andar en el agua sin tocar fondo y basándose solamente en su poder de flotabilidad, constituye algo extraordinario. Aquí se le ve mientras con las manos fuera del agua, recorre de un lado a otro la piscina. Los argentinos y uruguayos han hecho del "hombre corcho" una figura popular y en cambio los chilenos casi no lo conocen. Bien dicen que nadie es profeta en su tierra. Moreno debió salir al extranjero a mostrar sus cualidades de "flotador" para que acá se le diese categoría a sus números. El ex entrenador de varios conjuntos de la Federación descubrió casualmente sus condiciones de flotabilidad. Es uno de los pocos hombres en el mundo que pude viajar en barco, sin temor a los naufragios...

Todavía no está dicho la última palabra sobre la eliminación del club "decano"

Escribe el señor C. Gutiérrez

Soy un "hincha" de la masa que incrementa con presencia y dinero la caja profesional de los clubes de la División de Honor.

Igual que yo existe un ejército de anónimos concurrentes a los espectáculos de fútbol nacional.

Somos en suma, y si se permite la elucubración, la vaca lechera que alimenta trece terneritos llamados clubes profesionales. Somos la piedra firme y maciza donde se apoya el grávido edificio llamado División de Honor.

Merecemos entonces alguna consideración. Jamás la hemos reclamado y si algo se ha hecho en este asunto ha sido por inspiración de algún cronista deportivo, generoso y patricia.

La palabra ingratitud estarfa bien empleada al hacer un examen de conciencia en la conciencia de los mentores del fútbol rentado.

La División de Honor tiene la responsabilidad de caminar por senderos de perfección deportiva, olvidar a veces el concepto comercial si esta concepto se coloca en parangón al criterio deportivo, alta finalidad patriótica y de amor a nuestras gloriosas tradiciones.

Habría de ser como la mujer del César de la cual "Ni aún se debe sospechar".

La División de Honor la componen doce clubes (accidentalmente) antes la convocan trece figurando uno que se menciona entre los más antiguos.

Este se llama Santiago National. Querido en su desgracia por que fué decretada mañosamente, según algunos y reglamentariamente, según el delegado del Audax.

La eliminación de este club ha sido tema de apasionantes comentarios que siguen flotando en el ambiente deportivo.

Se ha polemizado durante cuarenta días barajándose opiniones en pro y en contra.

Son las luchas partidarias que rompen la monotonía de una pasividad aburridora que produce la ausencia de temporadas internacionales.

Estas polémicas apasionadas sirven a veces para ilustrar al pobre "hincha" de la masa anónima.

De tantas razones y sin razones hay sin embargo algunas acusaciones que trascienden y sacuden la modorra del opinante callejero y dejan un sedimento de amargura en el fiesto de la duda.

Orlando Díaz, tesorero del Decano ha acusado públicamente a los señores Maffey y Fica, personeros de la Universidad de Chile y Green Cross, respectivamente.

Un dirigente es hombre público y de responsabilidades públicas. Las instituciones se afirman en el conglomerado. Ellos tienen la suma de tal responsabilidad, y para eso fueron elegidas con un libro y lee tranquilamente: si tiene deseos de fumar lo puede hacer perfectamente, dos en razón de sus virtudes personales, honorabilidad, inteligencia, patriotismo, capacidad, etc.

Orlando Díaz acusó al señor Maffey de permitir que el señor Fica seccionara a los delegados de la División de Honor amenazando con renunciar a su cargo directivo si Santiago National no salía de aquella sesión "eliminado" de la División de Honor.

Como lo saben todos, aquella noche no asistió el señor Maffey, pero allí estaba el señor Fica.

Se hizo la parodia de Poncio Pilatos...

Los pobres individuos que aportamos el grano de arena al sostén del deporte rentado, esperamos que el señor Maffey y Fica, delegados del Green Cross y la Universidad de Chile, respondan a esa valiente y casi temeraria acusación de un caballeroso sportman cuya firma estampa en su declaración.

Si se cree que nuestra ansiedad permita que este asunto lo cubra el piadoso manto del olvido, no esperen los acusados que la historia habría de olvidarlos en sus páginas más brillantes.

De la mujer del César ni aun se debe sospechar". —Camilo Gutiérrez M., carnet 65431. Quillota.

A PADRES DE FAMILIA
de SAN MIGUEL — CISTERNA — SAN BERNARDO
INTERESA NUEVA ORIENTACION DEL
Liceo "Diego Portales"
AUTORIZADO POR DECRETO N.o 6,143.
Humanidades solamente niñas. — Preparatorias y Kindergarten Mixto
DIEZ AÑOS AL SERVICIO EDUCACIONAL PRESTIGIAN SU ENSEÑANZA.
CURSOS ESPECIALES (VESPERTINOS: capacitación ingreso 1.er año Hdes. (11 a 14 años)
(NOCTURNOS: Humanidades (edad ilimitada).
(TECNICOS: electricidad, mecánica automóviles, corte y confección.
Exámenes rendidos en el Liceo ante Comisiones del Ministerio de Educación.
INTERNADO — MEDIOPUPILAJE — EXTERNADO
MATRICULA ABIERTA —::— CLASES 10 DE MARZO
GRAN AVENIDA 5986 — PARADERO 15 — FONO 51234

LOS CABALLEROS DISTINGUIDOS LLEVAN NUESTRAS CONFECCIONES
Todos los precios rebajados 25 por ciento
VESTONES sport, tela de lana, gran variedad de dibujos, a $ 675.00
MAGNIFICOS ambos, selecto colorido, a $ 890.00
FORMIDABLES ternos en casimir, y hechuras finas, a $ 1.950.00
PANTALONES de casimir de lana, colores plomo gris, cáscara y café, $ 395.00
PANTALONES gabardinas nacionales, cuatro lindos colores, $ 525.00
TERNOS media estación, casimir de lana, $ 1.250.00
TERNOS casimir peinados, colores de moda, $ 1.675.00
AMBOS de Palm-Beach, calidad fina, saidos, a $ 1.350.00
SASTRERIA García
ESTADO 30
FONO 67213

Para Su Bebé... Algo Bueno y Agradable
El delicado sistema digestivo de los niños requiere alimentos suaves y asimilables, que sean al mismo tiempo nutritivos y agradables.
La *Fosfatina Falières* reune estas condiciones en alto grado. Está compuesta de féculas y fosfatos científicamente combinados. Es un complemento dietético, suave y maravilloso. Ideal para niños, ancianos y convalecientes en general.
Debido a sus excelentes cualidades la *Fosfatina Falières* ha sido por muchas generaciones el alimento preferido de los hogares. Su popularidad se debe a su calidad.
Pida la legítima *Fosfatina Falières*.
Saludable • Exquisita • Económica
Usela disuelta en leche
FOSFATINA FALIÈRES

¡También, regatas internacionales de yates!

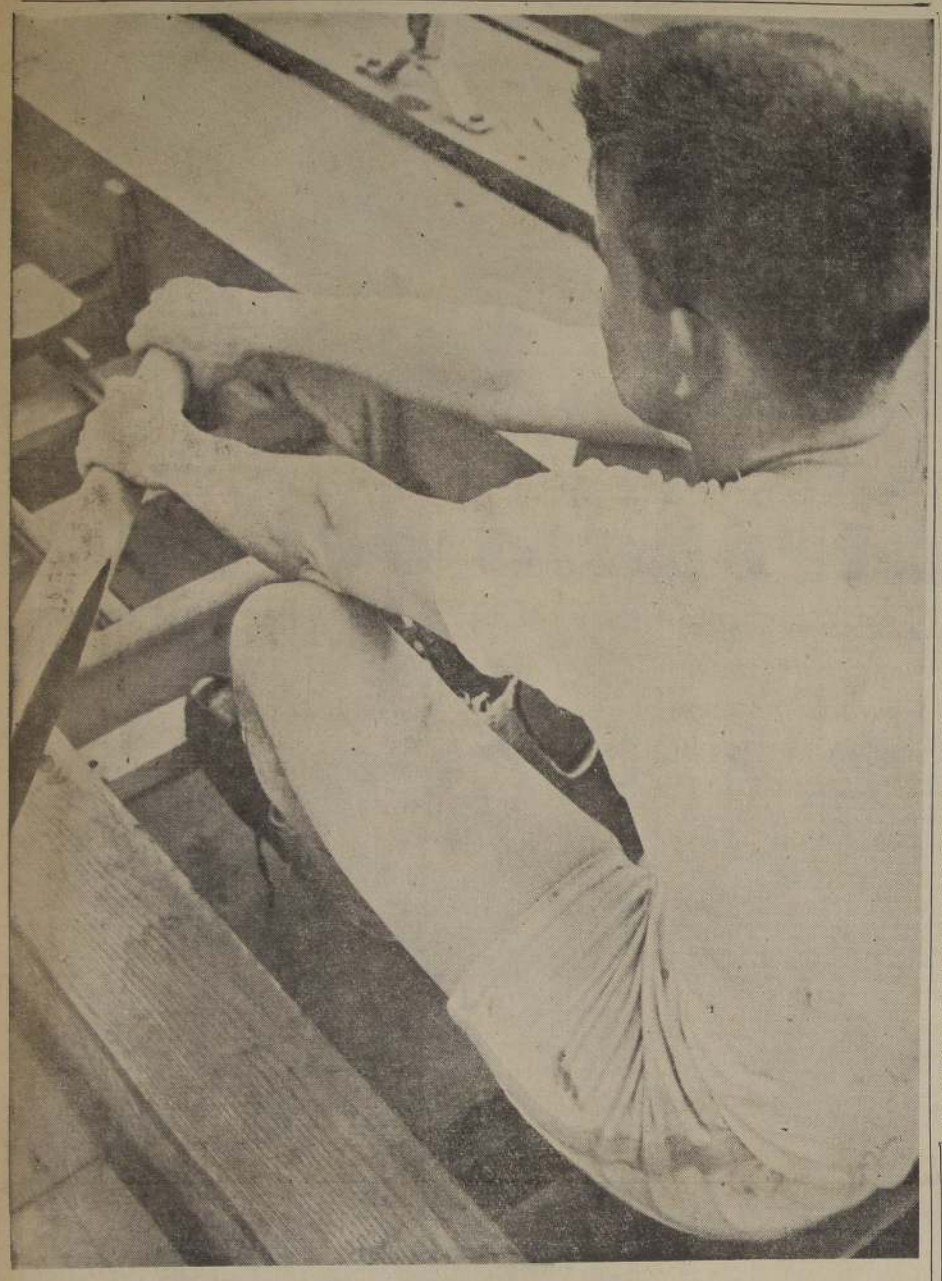

UN REMO MUY BIEN EMPUÑADO.—A intensa preparación están sometidos los remeros chilenos para las regatas internacionales del 10 de Abril en Valparaíso. El grabado nos muestra a un joven principiante en correcta posición de ataque, empuñando su remo con el tecnicismo que se requiere para iniciar bien una remada. Reina expectación por el torneo internacional.

En vías de realizarse reunión coordinada con el torneo de remo

La Asociación de Clubes de Regatas de Valparaíso —que en abril próximo cumple 45 años de próspera existencia— está decidida a realizar, con tal motivo, el festival náutico de mayores proporciones que haya tenido lugar en Chile. Toca la coincidencia, además, de que el British Rowing Club que agrupa a distinguidos miembros de la colectividad británica residente en el primer puerto de la República, enterará medio siglo de vida al servicio del deporte del remo. Por consiguiente, tan importantes acontecimientos se desea celebrarlos dignamente, y nada más digno, entonces, que hacerlo a base de una competencia internacional en el mar, como medio efectivo de contribuir, cada vez en mayor escala, a la creación de esa conciencia marítima por cuyo imperio en el país, tanto se lucha.

REGATAS A VELA

En información aparte damos nuevos detalles de las regatas internacionales a remo que tendrán lugar en Valparaíso el 10 de abril, con la participación de clubes de Argentina, Brasil, Perú, Uruguay y Chile; pero el Comité de la Regata Internacional de Valparaíso ha querido que el yachting esté también presente en tan magna justa, y es así cómo entró en conversaciones con sus más destacados personeros para concertar una competencia en yates tipo "star" a base de elementos de Argentina, Brasil Uruguay y Chile.

Sabemos que fueron enviadas sendas notas a los dirigentes del Yachting de estos países, en carácter extraoficial, para llegar en seguida a un acuerdo formal. Según nuestras informaciones, vendrían dos equipos por país, representando a determinados clubes y bajo la dirección de un solo jefe, también por nación. Los señores José M. Spallarossa, de Argentina; Ariovisto Marcos de Almeida Rego, del Brasil, y Luis J. Dehall, de Uruguay, están pactando este encuentro internacional de los mejores yachtmen de Sudamérica, y podemos decir, con toda propiedad, que de llegar a cristalizarse esta feliz iniciativa, se habrá llevado a efecto, entonces, —gracias a los dirigentes del remo— el primer torneo internacional de yates realizado en Chile.

MESA DIRECTIVA DEL ATLETICO PIRAMIDE

La nueva directiva del Club Atlético Pirámide, la integran las siguientes personas: presidente, señor Angel Garrido; vicepresidente, señor Leopoldo Bahamondes; secretario, señor Francisco Fernández; protesorero, señor Elmo Fernández, y directores, señores Juan Mac Niven, René Rojas, Santiago Arce, Ricardo Baeza, Luis Aránguiz y Luis Miranda.

Entre El Ayer y El Mañana

LA VISITA de los nadadores extranjeros servirá, sin lugar a dudas, de estímulo poderoso a las actividades de este deporte, en el que hay tan pocas competencias de interés. Precisamente, reside aquí uno de los motivos del atraso evidente de la natación chilena tan venida a menos en los últimos años. El fracaso de Montevideo, que se previó con mucho tiempo, no ha afectado en nada al concepto general de que el deporte acuático pasa por una crisis evidente. No es ninguna novedad. Lo que sí hay que destacar es el esfuerzo de los dirigentes por formar nuevas figuras y por hacer que las que ahora se hallan en primer plano logren asimilar la técnica de los mejores campesinos.

La presencia de los ases ecuatorianos y de un colombiano —repetimos— constituirá un motivo de atracción y sólo cabe desear que no todo sea competencia, sino que también se sepa sacar provecho del paso de esos cracks. Por lo menos el esfuerzo de la "U" merece un aplauso.

PARECE que el público chileno [illegible] un período de total escepticismo [illegible] nos los triunfos de extraordinaria [illegible] dad de los tenistas chilenos en el [illegible] de Carrasco, en Uruguay, no han pasado [illegible] una vulgar noticia. Y no puede ser [illegible] modo. Partieron los ciclistas con [illegible] bríos y con mucho entusiasmo al certamen [illegible] americano y no tuvieron la actuación esperada; los nadadores —a quienes [illegible] concedía chance— no se superaron [illegible] de fútbol chileno que tan brillantemente [illegible] al uruguayo fué vencido sin apelación [illegible] brasileño y echó por tierra las esperanzas [illegible] más de 30.000 aficionados. Todos [illegible] terminan por mellar el entusiasmo [illegible] siguen y sostienen los espectáculos.

Es por eso que lo que necesita el [illegible] cional son muchos triunfos como el [illegible] tán Larraguibel. Serían la mejor [illegible] optimismo y significan que todavía [illegible] Chile calidad y corazón para la lucha [illegible]

DOS QUE SABEN USAR LAS MANOS

Dios los cría...

Se juntaron cracks de los puños, Antonio Fernández, figura principalísima del boxeo sudamericano hasta hace poco tiempo, que dió clase de técnica, de gran técnica, hoy recuerda sus triunfos cuando algún amigo llega hasta la Hostería "La Nave", de la cual es propietario. Lo acompaña en el grabado precedente otro que sabe manejar las manos. Es Jorge Verdugo, crack en actividad del volante, ganador y de lucida figuración en muchas competencias realizadas en nuestro país y en el extranjero. También emplea los puños como piloto en la Línea Aérea Nacional, alcanzando en su larga actuación como tal, el título de "millonario del aire".

LA HISTORI[illegible]

(DE LA PAGINA [illegible])

versitaria y fueron [illegible] de la escuela de [illegible] lo porque eran negros.

El general de brigada [illegible] A. Robinson, era el [illegible] te en jefe del Centro [illegible] trenamiento de Caballería [illegible] Fort Riley. Hablamos [illegible] cosas. Le dije que no [illegible] sentaría en ningún [illegible] ningún campamento [illegible] biera discriminaciones [illegible] ni boxearía en ningún [illegible] mento donde se [illegible] entre blancos y negros [illegible] que el general Robinson [illegible] un raspapolvos a los [illegible] Sea como sea, Jackie [illegible] y otros diecisiete [illegible] traron en la escuela de [illegible] les y salieron con el [illegible] tenientes. Después de [illegible] una orden de Washington [illegible] que todos los muchachos [illegible] gros pudieran jugar en [illegible] pos de todos los campeonatos [illegible] hasta en Georgia y en [illegible]

Yo tropecé sin embargo [illegible] muchas más dificultades [illegible] vez en el campamento [illegible] en Alabama fui a [illegible] de ómnibus para [illegible] llamada telefónica, pero [illegible] un automóvil de alquiler [illegible] senté en uno de los [illegible] lanteros, y un policía [illegible] me acercó y me dijo [illegible] sentara en los bancos [illegible] donde se sentaban los [illegible] Me dijo: "Los bancos [illegible] son para la gente de [illegible] Yo no me moví. [illegible] son, el peso welter [illegible] taba conmigo. El policía [illegible] tar mandó a buscar [illegible] boste y nos llevaron a [illegible] mí al calabozo. El [illegible] allí me echó la gran [illegible] "Cuando un policía [illegible] diga que haga algo [illegible] seguida si no quiere [illegible] mal". Yo le contesté [illegible] yo soy un soldado [illegible] quier otro soldado [illegible] No quiero que se [illegible] las filas de atrás [illegible] negro".

El caso llegó a [illegible] del oficial comandante [illegible] había dado orden de [illegible] observara la discriminación [illegible] el campamento. Me [illegible] olvidara el asunto, pero [illegible] cina del Inspector [illegible] Washington envió [illegible] y una orden para que [illegible] minara la separación [illegible] en los ómnibus, y [illegible] partes en los campos [illegible] Yo no busqué problemas [illegible] esos campamentos. Con [illegible] taba fuera de los [illegible] tos obedecía las leyes [illegible] paración de razas, [illegible] pensaba que no era [illegible] observarlas en el ejército [illegible] de todos los soldados [illegible] mos peleando por [illegible]

(CONTIN[illegible])

A Bolivia van los púgiles de la "U"

La delegación de boxeadores de la Asociación Universitaria que realizaron una brillante jira por las ciudades del norte, partirán de Antofagasta rumbo a Bolivia para realizar allí una serie de presentaciones.

Los púgiles chilenos estarán más o menos diez días en el país hermano.

DEPORTIVO CENTRAL

La nueva mesa directiva del Deportivo Central, designada en reunión reciente, la integran los señores Ramón Viñales, presidente; Guillermo Sencillonl, vicepresidente; Antonio Pastene, secretario; Carlos Molina, prosecretario; René Serrano, tesorero; José Cortés, protesorero; y directores: José Gutiérrez, Benjamín Ramos, Ernesto Caballero y Hernán Olivares.

Este club designó como diario oficial a LA NACION.

Almorranas

Las almorranas son molestas y dolorosas, y su descuido puede traer consecuencias serias.

El Ungüento MAN ZAN se prepara únicamente para combatir las almorranas. Proporciona alivio, calma la irritación y es antiséptica.

Cada tubo viene provisto de una cánula mediante la cual el ungüento se aplica sin dificultad, llegando a todas las partes afectadas.

Base - Hamamelis Virginiana, Alcanfor, Aceite de Eucaliptus y Fenol.

UNGÜENTO MAN ZAN

FERROCARRILES DEL ESTADO

PROPUESTAS PUBLICAS

Se solicitan propuestas públicas para la atención del servicio de buffet en trenes 15|16-43|44, Alameda-Rancagua.

Las propuestas se abrirán el día 15 de marzo, a las 11 horas, en el Departamento de Comercio Sección Contratos y Concesiones —Estación Mapocho—, donde pueden solicitarse bases y antecedentes.

EL JEFE DEL DEPARTAMENTO DE COMERCIO

Dirección General de Aprovisionamiento del Estado

MATERIALES METALICOS PARA CONSTRUCCION Y OTROS USOS

Solicítanse Propuestas Públicas por los siguientes materiales, corespondientes al Grupo 13 de nuestra Nomenclatura, destinados a la reposición de nuestro Almacén Matucana:

13.570 kilos de alambre de fierro negro y galvanizado;

8.580 kilos estaño, plomo y zinc en lingotes; y,

224.600 kilos fierro redondo en barra.

Las Propuestas se abrirán en el Departamento de Adquisiciones, Amunátegui 66, 2.o piso, el día

1.o DE ABRIL DE 1949. A LAS 15.30 HORAS

Bases y antecedentes, pueden solicitarse en el Departamento de Adquisiciones de dicha Dirección.

EL DIRECTOR

Siempre efectivo

Acción rápida y

persistente.

TANAX

Instituto Sanitas y Anilinas S.A

M. FARINO[illegible]

Una fórmula científica que completa el valor nutritivo de la leche.

Contiene:

Harinas de cereales semidextrinizadas. Hígado - Levadura Gluten (Papas). Vitaminas del crecimiento y sales minerales (Calcio - Fósforo - Fluor y Fierro) en proporción para satisfacer las necesidades del lactante que consume una cantidad adecuada de leche.

Departamento de Alimentos de

Instituto Sanitas y Anilinas S.A.

El estilo de Calicchio, rival de Rendich, es similar al de Gatica

TOMANDO MATE.— Como buen argentino, Calicchio es gran amigo del mate. Aquí lo vemos en un momento de descanso, después de trabajar fuerte para su pelea del viernes con Rendich, a quien espera volver a batir por K. O.

Un nuevo e importante combate internacional habrá el viernes

Nuestros aficionados tendrán ocasión, el viernes próximo, de conocer a otro de los elementos del boxeo argentino que, como José María Gatica, ha constituído la sensación en la última temporada del Luna Park de Buenos Aires.

Nos rsferimos al peso mediano Ricardo Calicchio, invicto a lo largo de una estelar carrera de profesional, no obstante haber cruzado guantes con elementos de reconocida capacidad, como es, por ejemplo, Atilio Caraune, a quien hasta cuando se enfrentó a Calicchio se le consideraba como el más extraordinario valor de su categoría.

IMPRESIONANTE RECIEDUMBRE

Posee Ricardo Calicchio, como una de sus más extraordinarias condiciones, una impresionante recledumbre. Es un fuerte pegador de ambas manos y resiste los impactos más recios; prueba de ello es que en ningún momento de sus rudos combates ante golpeadores de la potencia de Alberto Tessi y Atilio Caraune, dió muestras de sentir sus golpes.

LA RESISTENCIA DE RENDICH

Carlos Rendich, que será el rival que tendrá Calicchio el próximo viernes, es un peleador de probada resistencia. Lo vimos hace un año frente a Antonio Prontado, el peruano que había derribado a casi todos los más grandes valores de Sud América, y, sin embargo, el popolar "Loco", haciendo alarde de un valor a toda prueba, buscó los cambios de golpes y nunca retrocedió ante el impetuoso ataque del peruano.

Pero había un hombre más extraordinario que el peuador de Chiclín, y éste era el argentino Calicchio, quien hizo sentir por primera vez el adormecedor efecto de sus puños y noqueó, también por primera vez en su vida de profesional, a Rendich.

Muchos son los que creen que este triunfo categórico del argentino no sería antecedente suficiente para establecer de su parte superioridad sobre nuestro campeón. Consideran para esto los factores que, sin duda, pueden haber influído en la presentación de Rendich: clima e insuficiente preparación, ya que éste partió de Chile sólo cinco o seis días antes de esa pelea.

MEDIDAS DE MAYOR SEGURIDAD

Por si éstos hubiesen sido los factores influyentes en el resultado de ese encuentro, la empresa organizadora de este nuevo cotejo ha exigido de Rendich una mayor preocupación en su adiestramiento, y empezó por concentrarlo en la Escuela de Carabineros, donde está hace más de quince días dedicado de lleno a un trabajo intenso y efectivo.

Junto con Francino y Salina y secundado por buenos entrenadores, Rendich ha cumplido una labor muy convincente. Su estado es admirable, y prueba de ello es que sus entrenadores sufren a diario las consecuencias de su poder físico, y a tal punto, que en estos últimos días debió suspender sus ejercicios de guantes a fin de dar tiempo a reponerse a esos muchachos que casi todos los días han tenido que besar la lona cuando lo han enfrentado.

No será esta vez cuestión de cuidados. Si nuevamente Calicchio se impone ante Rendich, habrá que convencerse de una amarga realidad: que el argentino es el que tiene legítimo derecho a disputar a Raúl Rodríguez el título de campeón sudamericano de los pesos mediano. La empresa del Luna Park espera sólo el resultado de este match para proceder a la realización del combate por el título máximo del boxeo continental.

Este encuentro constituye pues, una verdadera selección para la disputa del título máximo a que puede aspirar un profesional en el ambiente boxeril de este extremo de la América del Sur.

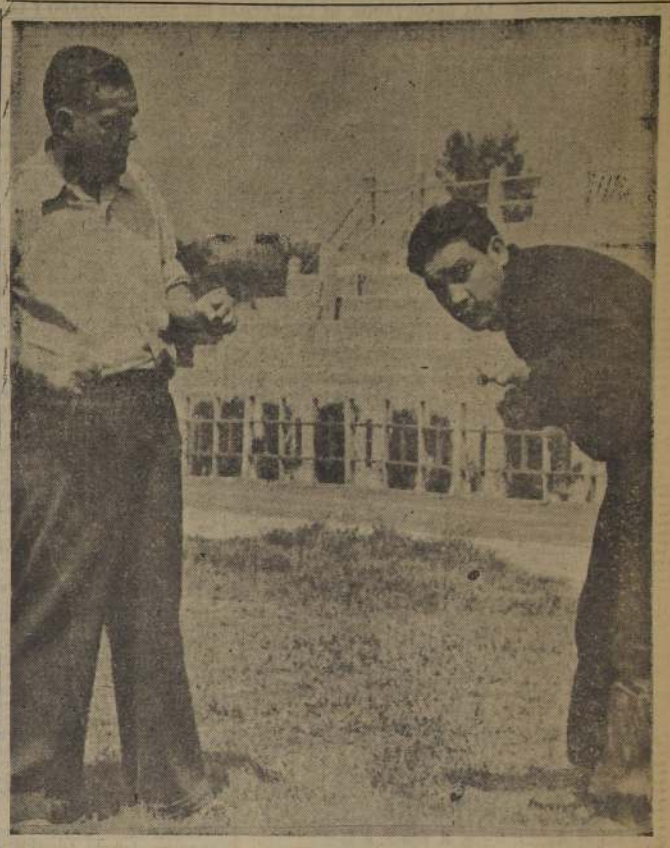

ANHELABA LA REVANCHA.— El chileno Carlos Rendich, ensaya una defensa, frente a su entrenador Andrés García. Rendich esperaba esta revancha, y en Santiago, con su público y en un ambiente que sabe le será muy propicio.

El Olímpico, invicto en el campeonato de "Los Siete", se medirá con el Cuarta Zona

En la cancha de Carvajal con Colón, situada frente al paradero 18, de la Gran Avenida, se cumplirá el próximo domingo una nueva etapa del campeonato de fútbol denominado de "Los Siete", que organiza el Club Olímpico, una de las entusiastas entidades de la Asociación de La Cisterna.

En este torneo intervienen los elencos de reserva profesional de Audax Italiano e Iberia, el team de División Especial de Magallanes y los equipos superiores del Olímpico, Cuarta Zona, Nacional El Salto y Deportivo Andes.

El partido de fondo tiene bastante importancia, pues el conjunto del Olímpico, que se mantiene invicto y con evidentes posibilidades de adjudicarse el título de campeón, tendrá que enfrentar a Cuarta Zona, cuadro sumamente peligroso y difícil de vencer por su entusiasmo y efectividad.

El programa completo del domingo se ajustará al siguiente orden:

14.30 horas: Nacional El Salto con Deportivo Andes.
16 horas: Iberia con Magallanes.
17.30 horas: Cuarta Zona con Olímpico.

PREMIOS

En el Campeonato de "Los Siete", se disputarán numerosos premios, sobresaliendo la copa donada por don Benjamín Rodríguez y el estímulo obsequiado por el artista Armando Bonanaco, para el jugador que se clasifique scorer.

UNION BERNAL AGUIRRE

El nuevo directorio del Deportivo Unión Bernal Aguirre, está integrado por los señores Emilio Sánchez, presidente; Alvaro Zamorano, vicepresidente; José Campos, secretario; Nelson Vargas, tesorero; señorita María Salazar, protesorera, y Enrique Cáceres, director.

LIBROS UTILES
DE CONSULTA PERMANENTE

EN JABONERIA AL ALCANCE DE TODOS
Los mejores y fáciles métodos industriales para obtener jabones finos y de lavar ropa. Cómo hacer jabón en casa. Preparación de agua de hipoclorito (agua de cubas), por el químico alemán Dr. Bersch. Ilustrado ... ... $ 35.—

QUINIENTOS SECRETOS PARA GANAR DINERO Y HACERSE INDEPENDIENTE
Famosa colección de fórmulas industriales que hasta ahora fueron verdaderos secretos. Una sola de estas recetas, bien aprovechada, puede ser la base de su fortuna, por el químico alemán Max Wolman. Nueva edición ... ... $ 30.—

VITAMINAS Y MEDICINA HERBARIA
Plantas, yerbas y frutas medicinales. Valor nutritivo y curativo de los alimentos. Este libro nos enseña a aprovechar las maravillosas vitaminas, especialmente la vitamina A, que alarga la vida, conserva la sexualidad y obscurece el cabello. por B. Gracia Alcover ... ... $ 65.—

LA EDUCACION SEXUAL
Anatomía y fisiología de los órganos de la generación. Medios de preservarse de las enfermedades venéreas. Medios científicos y prácticos para evitar el embarazo, por Jean Marestan. Obra ilustrada con 12 grabados ... ... $ 35.—

INGLES BASICO ELEMENTAL
Un método facilísimo para el aprendizaje del inglés, escrito especialmente para niños y principiantes. Son 42 sencillas lecciones que pueden asimilarse una cada día. Son 42 días de un pequeño esfuerzo diario para obtener grandes conocimientos básicos de inglés. por A. Ghio ... ... $ 35.—

MANUAL DE URBANIDAD Y BUENAS MANERAS
No caiga Ud. en el ridículo. Este libro le enseña cómo debe comportarse en salones, visitas, fiestas sociales, cómo debe hacer las presentaciones, etc., por M. Antonio Carreño ... ... $ 20.—

LA FUERZA VIRIL
Preceptos para conservar la virilidad hasta una edad muy avanzada y medios para recuperarla a los que la hayan perdido por abusos, enfermedades u otras causas, por Franz Keller ... ... $ 20.—

365 RECETAS DE COCINA PRACTICA
Una para cada día del año. Guisos exquisitos y muy económicos, probados y experimentados en la propia cocina de la autora. 2.a edición con guisos tradicionales de la cocina chilena, por María Cenicienta $ 10.—

MAGNETISMO SEXUAL
Nuestro poder magnético o el éxito en el amor. Obra científica, instructiva e interesante al alcance de cualquier inteligencia. Guía confidencial para los enamorados de ambos sexos, por el Dr. Waldo J. Swingle ... ... $ 15.—

PROPIEDADES MEDICINALES DEL LIMON, EL AJO Y LA CEBOLLA
El limón cura más de 170 enfermedades, por N. Capo ... ... $ 8.—

TRATADO PRACTICO DE MEDICINA NATURAL
Como se curan por medios naturales las enfermedades del hígado, del estómago, de los pulmones, corazón, riñones, etc., por el Dr. Felix Valenzuela. Gran volúmen ilustrado ... ... $ 70.—

PSICOLOGIA DE LAS MANOS
Un libro científico que enseña a leer en la mano, que es el libro abierto de la vida. Trae un interesante estudio sobre "La investigación de la paternidad", de gran interés para jurisperitos, abogados, sabios etc., por M. Stuven Silva. Ilustrado .. .. $ 50.—

CURA POR LAS NARANJAS
Este maravilloso fruto universal, no estraga ni debilita y fortifica los pulmones, el cerebro, el estómago, los riñones, el corazón, los intestinos y la vista, por N. Capo $ 8.—

LA VIDA SEXUAL
Vulgarización de conocimientos sobre las funciones genésicas. Instinto de reproducción. Excitadores y aplacadores del deseo sexual. Estimulanes del apetito venéreo, etc., por el Dr. William Drauger $ 20.—

EL ARTE DE HABLAR EN PUBLICO O LA ORATORIA AL ALCANCE DE TODOS
Manual del orador popular y del conferenciante. Describe las diversas clases de oratoria, la formación del orador y las cualidades que debe poseer para dominar al auditorio. Compilado por el Prof. Vargas ... ... $ 15.—

HIGIENE DEL MATRIMONIO
Elección de esposo o esposa. La noche de la boda, por Olavarrieta ... . $ 8.—

CIEN PALABRAS POR MINUTO
Texto para aprender a escribir a máquina al tacto y con todos los dedos SIN PROFESOR, por P. Castro Agüero. Un libro escrito especialmente para las personas que tienen la mala costumbre de escribir mirando el teclado ... ... $ 50.—

HIGIENE SEXUAL
Enfermedades que afectan a la unión sexual. Anafrodisia e impotencia, por Olavarrieta ... ... $ 8.—

HABLE UD. CORRECTAMENTE
Diccionario práctico de barbarismos corrientes. Enseña a expresarnos en debida forma, evitando el uso de frases y palabras vulgares. Dos mil palabras y frases propias del vulgo o de la gente ignorante y que Ud. no debe usar al hablar o escribir, por el Prof. Vargas Gonzáles ... ... $ 20.—

¡NO COMETA MAS FALTAS DE ORTOGRAFIA!
Moderno método práctico de ortografía castellana, según la Academia Española, por Fco. Santano. Libro útil a los estudiantes, dactilógrafos, correctores de pruebas y para todos los que deseen escribir sin faltas de ortografía ... ... $ 15.—

DICCIONARIO ORTOGRAFICO
Catálogo de las voces castellanas cuya ortografía puede ofrecer dificultad. Resuelve cuanta duda pueda presentarse al escribir, sobre todo aquellas palabras de dudosa ortografía, y reemplaza al Diccionario de la Academia que por ser costoso, no puede estar en todas las manos, por J. M. Marroquín ... ... $ 35.—

COMO DEBEN ESCRIBIRSE LAS CARTAS
Modelos de cartas familiares, de salutación, pésame, invitaciones, etc., presentados en forma novedosa y modernamente redactados por el Prof. Fernández Suárez ... ... $ 10.—

LA SALUD POR MEDIO DE LAS PLANTAS MEDICINALES CHILENAS
Medios sencillos, inofensivos y eficaces para curar las enfermedades por las plantas, por Olavarrieta ... ... $ 8.—

Se despachan rápidamente a cualquier punto de Chile. Si se acompaña su importe en giro postal, letra bancaria o cheque cruzado de su cta. cte., se le hará el despacho el mismo día de recibida la carta, sin gasto alguno por concepto de embalaje o franqueo. Se despachan también contra reembolso de correo, ferrocarril, con gastos totales a cargo del cliente, y desde $ 20.

PEDIDOS Y VALORES, DIRIJANSE A

LIBRERIA CULTURA

HUERFANOS 1179, ENTRE BANDERA Y MORANDE — CASILLA 4130

Los señores clientes de Santiago pueden hacer sus pedidos por teléfono. Llame al 88389 y le enviaremos los libros a su domicilio, sin mayor gasto, desde $ 20.—

$ 600.-
EL M2.
Vendo lindo sitio de 12.10 x 45, ubicado en San Ignacio N.o 1358, todo cerrado, llaves al lado.
DELICIAS 2981
TELEFONO 92661

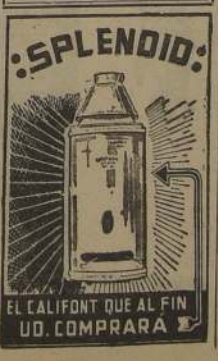

ANTONIO HARB Z.
SASTRERIA
ex cortador-socio de Apsé
CASIMIRES INGLESES
EXCLUSIVOS
AHUMADA N.o 131,
ENTREPISO

HAGASE ADMIRAR...
VISTIENDO TRAJES A LA MEDIDA
CONFECCIONADOS POR
ANTONIO HARB

MATRICULA ABIERTA
En la United States Academy
cooperador a la función educacional del Estado. Decreto 10.309, for boys and girls. Kindergarten, Preparatorias y Humanidades con exámenes válidos, rendidos en el mismo colegio. Externado y mediopupilaje. Servicio locomoción propio. Profesorado inglés y fiscal. Clases de religión católica optativas. Para alumnos atrasados en sus estudios se emplean métodos especiales. Cursos de danzas y piano bajo dirección de personal especializado. Constante preocupación por la salud. Exámenes médico, dental; excursiones, prácticas de gimnasia y deportes, natación, tenis, etc., en el Estadio Nacional, Sportivo Suizo y canchas propias. Propósitos del establecimiento: Que al término de sus estudios de preparatoria, los alumnos estén capacitados para expresarse en inglés como en castellano, siendo su aprendizaje obligatorio e intensivo desde el kindergarten.
HORAS DE ATENCION: de 8 a 12 y de 3 a 8 P. M.
IRARRAZAVAL N.o 2087

CURSOS DE MADUREZ O RECUPERACION
Para los que han dejado de estudiar o extranjeros que deseen revalidar sus estudios, pueden hacer dos o más años en uno. Diurnos, vespertinos y nocturnos.
CURSO DE PREPARATORIA CON 1.o DE HUMANIDADES Y SUPERIOR EN 1 AÑO para niños que estén atrasados en relación con su edad.
Matrícula abierta. — Las clases se inician el 14-III
ASOCIACION O'HIGGINS DE PROF. DEL ESTADO
MONJITAS 399 -:- PLAZA BELLO 1

GRAN LIQUIDACION
— EN —
La Feria del Libro
— (MONJITAS 879) —

ENTRE LOS MILES DE TITULOS DE SU SECCION NOVELAS Y CUENTOS, OFRECE LOS SIGUIENTES:

AVENIDA SAN JUAN 128, por Gregorio Amunátegui. Su precio es de $ 50.—, se liquida en .. .. $ 25.—
ANTOLOGIA DEL CUENTO PERUANO, por Armando Bazán. Su precio es de $ 30.—, se liquida en ... ... 12.—
ANTOLOGIA DE CUENTISTAS BRASILEÑOS, por Osvaldo Orico. Su precio es de $ 50.—, se liquida en ... ... 25.—
CAUCHO, por Diómedes de Pereyra. Su precio es de $ 40.—, se regala en ... ... 18.—
BOLA DE SEBO, por Guy de Maupassant. Su precio es de $ 6.—, se liquida en ... . 3.—
EL, por Mercedes Pinto. Su precio es de $ 15.—, se liquida en ... ... 10.—
EL BOSQUE EMPRENDE SU MARCHA, por Fernando Santiván. Su precio es de $ 40.—, se liquida en ... ... 18.—
EL CAUDILLO DE LAS MANOS ROJAS, por Gustavo A. Becquer. Su precio es de $ 4.—, se liquida en ... ... 2.—
EL CAUDILLO, por Claude Farrere. Su precio es de $ 8.—, se liquida en ... ... 5.—
EL CHELE AMAYA, por Arturo Mejía N. Su precio es de $ 8.—, se liquida en ... . 5.—
EL DONCEL DE DON ENRIQUE, por Mariano José de Larra. Su precio es de $ 12.—, se liquida en ... ... 8.—
EL DOMINO NEGRO, por Pierre Quiroule. Su precio es de $ 4.—, se liquida en ... ... 2.—
EL MILAGRERO, por Luis María Albamonte. Su precio es de $ 8.—, se liquida en ... ... 5.—
EL SOBRETODO VERDE, por Hilaire Belloc. Su precio es de $ 25.—, se liquida en ... ... 15.—
EL TIEMPO DEL DESPRECIO, por André Malraux. Su precio es de $ 30.—, se liquida en .... 10.—
FONTANARA, por Ignacio Silone. Su precio es de $ 20.—, se liquida en ... . 8.—
HISTORIA DE UNA CURRUCA, por Giovanni Verga. Su precio es de $ 20.—, se liquida en . . 8.—
HAN DE ESTAR Y ESTARAN, por Francisco Barnoya G. Su precio es de $ 20.—, se liquida en .. 10.—
LA BELLEZA DESCONOCIDA, por Alma Viking. Su precio es de $ 30.—, se liquida en .. .. 18.—
LA ESTRELLA ROJA, por Jacobo Danke. Su precio es de $ 8.—, se liquida en ... ... 5.—

SE DESPACHA CONTRA REEMBOLSO SIEMPRE QUE LA TOTALIDAD DEL PEDIDO SEA SUPERIOR a $ 50.—. GASTOS PAGADOS POR EL CLIENTE.

879 — MONJITAS — 879
A VEINTE PASOS DE PLAZA DE ARMAS
— CASILLA 1418 —

EL HUASO BRIONES ACEPTA EN TODAS SUS PARTES EL DESAFIO DE SABU PARA ENFRENTARLO EL MIERCOLES EN EL "CAUPOLICAN" LIBRE Y A FINISH

SIN REFEREE Y SOLAMENTE AL KNOCK-OUT SON LAS CONDICIONES DE SABU, PARA ENFRENTAR AL HUASO.—LOS RESULTADOS DE LAS LUCHAS DEL SABADO PASADO Y EL PROGRAMA COMPLETO DEL MIERCOLES

En la tarde de ayer, el popular huaso Briones, de San Fernando, aceptó ante la Comisión que preside don Ignacio Basterrica, el extraordinario desafío lanzado por el negro brasileño Jack Sabú. Nunca he rehuído un combate y nunca he dejado de aceptar un desafío, sea de quien sea —nos dice el popular precursor del catch en Chile—. Yo soy chileno de pura cepa y cada vez y en donde esté que algún hombre me desafía públicamente tengo la obligación de aceptar para demostrar que el catch nacional también puede alternar con éxito frente a los mejores del continente. Estoy conforme con las condiciones de luchar hasta que quede un solo hombre de pie en el ring. Siempre he tenido por dogma luchar honradamente y estoy seguro que esa noche que enfrente a Sabú lo ganó bien, pero si este señor no acepta esta decisión, lucharemos con toda la bolsa al ganador, y de esta manera terminaremos para siempre con la incógnita de quién es quién en el catch internacional.

La Comisión Deportiva de Luchas entregó a la prensa la declaración de que este lucha se realizará en todas sus partes fuera de Campeonato en la rueda del miércoles, y que corresponde a la 12.a del torneo. El presidente de la Comisión, don Ignacio Bastarrica, asumirá toda la responsabilidad del encuentro como también las garantías personales que Jack Sabú reclama en su carta desafío al huaso Briones.

LOS RESULTADOS DE LA RUEDA DEL SABADO

Tito Hernández ganó por descalificación a Victorino Núñez, a los 14 minutos.

Evangelus Boujayidis ganó por descalificación al chino Paw-Long, en 13 minutos.

El Santo ganó por plancha a al Tarzán polaco, a los 14 minutos de lucha.

Alejandro Jauffret, ganó por plancha a los 16 minutos a Tony Barbetta.

El Búfalo ganó por plancha a los 18 minutos al terrible y violento luchador boliviano Amenaza. Sin lugar a dudas esta lucha revistió caracteres de gran violencia y brutalidad. El Búfalo en una gran performance ganó en gran forma al irrascible luchador del Chaco boliviano.

Diego Torres ganó por abandono del negro Sabú a los 10 minutos. Sabú abandonó la lucha después de que Torres escuchaba la cuenta fuera del ring, cuando una piedra lanzada desde las gradas obligó al negro retirarse del ring perdiendo por abandono a los 10 minutos.

MANOLETE VENCIO A EL PETA

El match de fondo tal como se anunció fué sensacional, llena de alternativas muy vistosas. Ambos luchadores demostraron ser grandes técnicos en el arte de la colchoneta. Manolete después de varios pasos de muleta, toreando en gran forma llegó a obtener una brillante victoria sobre el único invicto del torneo. Sin llegar a equivocarse, esta es hasta la fecha la mejor lucha técnica que se ha visto en el presente torneo y creemos que será muy difícil que se vuelva a repetir otro encuentro tan brillante como éste. Tanto Manolete como El Peta, fueron largamente aplaudidos por el gran público que se dió cita en el Coliseo de la calle San Diego. En total una gran noche de catch quizás una de las mejores de toda la temporada, sin desmerecer el formidable programa que se efectuará el próximo miércoles.

EL PROGRAMA COMPLETO DEL MIERCOLES

El programa completo a realizarse el próximo miércoles en el ring del TEATRO CAUPOLICAN, y que corresponde a la 12.a rueda del torneo internacional de catch del presente año, tiene como atracción la formidable lucha libre y sin referée, que por orden de la Comisión Deportiva se realizará como match de fondo entre el popular huaso Briones, de San Fernando, y Jack Sabú, campeón brasileño. El programa completo a realizarse, es el siguiente:

1.—Alfiro Lillo (Famae), con Bernardo Dupré (Providencia).

2.—Luis Gómez (chileno), con Tarzán polaco.

3.—Osvaldo Villegas (chileno) con El Santo (cubano).

4.— Amenaza (boliviano), con El Peta (argentino).

5.—Manolete (español), con Diego Torres (chileno).

6.—Búfalo (mexicano), con Alejandro Jauffret (chileno).

7.—Match de fondo fuera de campeonato, libre y a finish, sin referée. Renato Briones (chileno) con Jack Sabú (brasileño).

TERMAS MINERALES DE CHILLAN

TIEMPO ESPLENDIDO
CLIMA PRIMAVERAL
TARIFAS LAS MAS BAJAS

Permanecerán abiertas a pedido de nuestros favorecedores, que por falta de habitaciones no pudieron ser atendidos.

EMPRESA DE LOS FERROCARRILES DEL ESTADO

DEPARTAMENTO DE TRACCION Y MAESTRANZAS

CONCURSO PARA ESPECIALISTAS EN MOTORES DIESEL

Se necesitan dos mecánicos especialistas en reparaciones de motores Diesel de tamaño medio.

Los interesados deberán presentarse al Departamento de Tracción y Maestranzas, Avenida Bernardo O'Higgins N.o 924, 3.er piso. Oficina 32, con antecedentes.

La remuneración se fijará una vez estudiados los antecedentes, y los postulantes deberán someterse a un período de prueba de seis meses.

EL JEFE DEL DEPARTAMENTO

Rama de fútbol del Green Cross

Se reúne el miércoles

El miércoles próximo, a las 19.30 horas, se reunirán los integrantes de la mesa directiva de la Sección Fútbol del Club de Deportes Green Cross, acto en el cual se conocerán y se tomará un pronunciamiento definitivo sobre la contratación de nuevos elementos que integrarán el cuadro profesional.

En esta misma reunión se tomarán acuerdos sobre las próximas presentaciones que, en carácter amistoso cumplirá el conjunto superior.

Mario Alvarez, una agradable revelación en el Torneo de la Juventud de América

Breve es su trayectoria futbolística

SIEMPRE JUGO EN LA CATOLICA

Tiene 17 años

El día antes a que jugaran Chile con Uruguay, al preguntar los equipos, nos llamó la atención que figurara un tal Mario Alvarez como puntero izquierdo del cuadro local. ¿Y éste? ¿De dónde salió?

Pensamos que se trataba de una equivocación. Ese día, como muchos otros en el año, y de esto también hace muchos años, se encontraba en nuestra sala de redacción el veterano y caballeroso dirigente de los infantiles del Magallanes, don Raúl Laval. Invariablemente trae sus notas y párrafos. A veces no son publicados; pero a él le da igual. Se limita a preguntar la causa y al día siguiente de nuevo lo tenemos con nosotros.

Fué Laval el que nos dijo: "Ese cabro Mario Alvarez es de la cuarta de la Católica y es muy "rebueno". Vayan a verlo y se convencerán".

Vino el match con los uruguayos, que ganaron los nuestros por el fácil score de 4 a 2, y aparte de la maestría que exhibió Andrés Prieto, como flamante interior derecho, la figura de la cancha fué el puntero izquierdo. Veloz en sus corridas, dominador de pelota y con los dos pies, habilísimo para jugar y hacer jugar a los demás, el público, sin conocerlo, le brindó sus mejores aplausos. Y esa noche, no se trataba de una casualidad. Después los chilenos enfrentaron al Brasil, cuando perdieron por 3 a 1, y aún en la derrota, Alvarez volvió a sobresalir, conjuntamente con el mismo Prieto. Aunque dos partidos podrían parecer escasos para juzgar en definitiva a un futbolista, hemos quedado convencido de que estamos en presencia de una auténtica promesa del balompié nacional.

Por una gentileza de nuestro colega y amigo Antonino Vera, de la Revista "Estadio", pudimos conocer de cerca a Mario Alvarez. Estuvo en LA NACION. Más bien bajo de estatura, delgado, moreno, poco charlador, el novel forward de la U. C. da la impresión de sentirse sorprendido al estar en un diario. Parece como si no se hubiera dado cuenta de que ha sido una de las figuras más sobresalientes de este Campeonato Internacional de la Juventud de América. Y tiene apenas 17 años. Es hermano de Manuel Alvarez, el zaguero internacional de la Católica. Son dos hermanos excelentes y se cuidan mutuamente en su trayectoria deportiva. Se corrigen, se estimulan, les gusta el fútbol.

—¿Ha sido éste su único club?

—En serio, sí, y creo que no vestiré otra camiseta.

—¿Qué quiere decir con eso "en serio"?

—Bueno, es que en el barrio se juegan sus "pechanguitas" y junto con Manuel militamos en el Marcoleta. No se ríasu. Hace ya bastante tiempo de esto y es difícil que nos neguemos a defender esta institución del barrio.

—¿Siempre como wing izquierdo?

—Empecé al centro de la línea, luego de interior, para terminar en la punta, puesto en el que me acomodo mejor, dentro, naturalmente, de lo que soy capaz de dar.

—Usted deja la impresión de que en cualquier momento puede marcar goles.

—Antes los hacía y en buena cantidad. Fuí scorer cuando jugaba por la primera infantil y por los juveniles. Después, mis amigos, esos muchachos que se preocupaban por que progresara, me dijeron que no me convenía y que perdía en rendimiento porque abandonaba el puesto. Por eso es que ahora me "cierro" y entregó la pelota a los centrales. Estimo que me va mejor.

—¿Quiénes le han impresionado mejor, los uruguayos o los brasileños?

—Los brasileños, naturalmente. Son muy rápidos. Tienen mucha gimnasia y dominan el balón a la perfección. Además, les favorece su estatura y con la cabeza envían la pelota donde quieren. Cuesta superarlos. También marcan, en la defensa; pero con moderación. Su mismo estado atlético los libra de andar siempre al lado del hombre que tienen que cuidar.

—¿Cometen muchos fouls?

Los brasileños, sí. Pero no creo que sea con mala intención, sino que es eso su fútbol. Juegan recio y no les importa nada. Por eso es que dan la impresión de que son amigos del foul. A mí me tocó un half que de cada estrellón por poco no me manda a las galerías...

—¿Estudia?

—Sigo las aguas de mi hermano Manuel, que ya es contador titulado y que está trabajando muy bien. Yo estudio Comercio en la Universidad Católica. Me va perfectamente. Hay que darse tiempo para todo, el fútbol y los libros.

Mario Alvarez es un crack a muy corto plazo. Se lo dijimos y le agregamos: "Siempre que usted se controle, procure progresar y que no se le vayan los humos a la cabeza".

—Fíjense cuidado, nos dice al despedirse. He observado con detención la carrera de todos los cracks y créanme que al llego arriba, a la "primera", durará bastante y responderé siempre. El fútbol me gusta y quiero ser alguien.

A Universidad Católica la sorprende esta temporada con un excelente y numeroso plantel de jugadores. Punteros tiene cinco: Riera, Mayanés, Vásquez, Lagos y Alvarez. Además, hay que contar con que se piensa colocar a Prieto de wing derecho, para que haga ala con José Manuel Moreno, pues en los entrenamientos se han entendido a la perfección.

Salíamos del Estadio, la noche en que Brasil ganó a Chile y oímos esta conversación:

—¿Te fijaste en el cabrito wing izquierdo?

—¡Puchacay que es bueno! Fué lo mejor, junto con Prieto. El Colo podía llevárselo.

Es un elogio simple que le puede servir como consagración inicial a este Mario Alvarez que tiene aptitudes como para transformarse en muy corto plazo en figura estelar de nuestro fútbol profesional. Depende de él, más que de ninguna otra cosa.

JUVENILES EN 1947.— En este equipo que fué muy bueno, destacó el puntero izquierdo Mario Alvarez, scorer del cuadro en esa temporada. En el grabado, en la fila de abajo, es el último de la izquierda. El fútbol nacional puede esperar mucho de este joven y eficiente jugador de la Universidad Católica.

DIRECCION DE APROVISIONAMIENTO DEL ESTADO

PROPUESTA PUBLICA POR IMPRESION DE FORMULARIOS

Solicítanse propuestas públicas para la impresión de formularios para el uso de Correos y Telégrafos.

Las propuestas se abrirán en la Dirección de Aprovisionamiento del Estado, Amunátegui N.o 66, el día 7 de abril de 1949, a las 15.30 horas.

Bases y especificaciones en la Sección Imprenta de esta Dirección.

EL DIRECTOR

SALAS DE BAÑO

COMPLETISIMAS A PRECIOS DE LIQUIDACION. SILENCIOSOS, EMBUTIDOS, IMPORTADOS

GRAN EXPOSICION DE LAVAPLATOS

GRAN VARIEDAD DE ARTEFACTOS SANITARIOS SUELTOS — PRECIOS BAJISIMOS

SAN PABLO 1374 — ALAMEDA N.º 369

A EMPLEADOS HACEMOS TRAMITACIONES POR CAJAS — EMBALAJE Y DESPACHOS A PROVINCIAS

LA MENDOCINA

Trajes con BOLSILLOS CONTRA ROBOS

San Diego 255 - Fono 66665

SOLICITE UN CREDITO

ALMACENES DE ROPA "SAN ANTONIO"

REVOLUCION DE PRECIOS

$ 2.000.000.00

LIQUIDAMOS A CUALQUIER PRECIO, SOLO POR 15 DIAS.

AMBOS PARA CABALLEROS, LINDA FANTASIA, a $ 980.00

AMBOS PARA CABALLEROS, EN CASIMIR FINO, $ 1 250.00

SALDOS DE PALM BEACH, a $ 1.150.00

AMBOS EN CASIMIR FINO, a $ 2.475.00

AMBOS PARA JOVEN, desde $ 595.00

PANTALONES PURA LANA, a $ 255.00

GRAN SURTIDO EN ABRIGOS, TERNITOS PARA NIÑOS Y ARTICULOS DE CAMISERIA.

ALMACENES DE ROPA "SAN ANTONIO"

SAN ANTONIO 738 ESQUINA ESMERALDA

REEMBOLSOS EN EL DIA A PROVINCIAS

El torneo de fútbol "Luis Jofré" se iniciará el domingo con 6 encuentros

Valiosos trofeos

El Deportivo Cañonero ha organizado para los días 13, 20 y 27 del presente mes, un torneo de fútbol que llevará el nombre de quien fuera uno de los bienhechores que más quiso a esa institución: don Luis Jofré, fallecido el año pasado, y que desempeñó el puesto de presidente honorario del club.

El certamen se hará en la cancha Barros Luco, y en la primera fecha se medirán en la mañana con tres teams, los clubes Manuel González y Estrella de Maule, y en la tarde los equipos de Defensor Víctor Manuel y el Deportivo Cañonero. Se disputarán valiosos trofeos entre los que sobresale los donados por la señora María Sánchez viuda de Jofré, el de la Viña Conchali, Modas Patricias y Deportivo Cañonero.

En el grabado se pueden apreciar los tres cuadros del Cañonero, que intervendrán en el certamen. En primer término aparecen los integrantes del primer elenco, que son los siguientes, de izquierda a derecha de pie: J. Febres, G. González, L. Sánchez, H. Fernández, B. Erazo, Juan Febres y Alfredo Ahumada (director técnico). Agachados: E. Ahumada, G. Anolina, J. Ahumada, S. Molina y H. Figueroa.

En seguida el cuadro de segunda división. De pie, de izquierda a derecha: Mario Jofré (presidente), G. Correa, S. Letelier, E. Díaz, R. Abarca, R. Gutiérrez, M. Martínez y J. Esvelle (árbitro). Agachados: O. Villarroel, A. Jofré, A. González, L. Serrano y R. Villarroel.

Por último, el tercer team. De izquierda a derecha, de pie: Alfredo Ahumada (director técnico), F. Arriagada, L. Gutiérrez, J. Pérez, E. Alvarez, H. Serrano, L. Castro, Mario Jofré (presidente). Agachados: P. Alvarez, H. Alvarez, F. Martínez, G. Campos y E. Serrano.

REUNION SE HARA EN LA SECCION INFANTIL DEL FUTBOL AMATEUR

Mañana a las 20.30 horas, en calle Santo Domingo N.o 1234, se reunirán los delegados de la Sección Infantil de la Asociación Santiago de Fútbol, con el objeto de proponer las ternas para elegir a las autoridades que controlarán su actividad en el período 1949-1950.

MATRICULAS PARA EL PRESENTE AÑO SE INICIAN HOY

Todos los establecimientos fiscales de primera y segunda enseñanza inician hoy sus actividades, de acuerdo con las instrucciones impartidas por la superioridad del ramo.

Los exámenes de repetición en los establecimientos secundarios comenzarán mañana martes. El jueves próximo se iniciarán las clases en las escuelas públicas de ambos sexos. Los liceos iniciarán las clases el próximo lunes 14, con el ceremonial de costumbre.

NOTIFICACION DEL RECLAMO CONTRA EL VITAL, HOY

Hoy día será notificada a las partes la resolución de la Comisión Provincial Mixta de Sueldos, que rechazó las reclamaciones de empleadores y empleados en contra del sueldo vital de Valparaíso. Una vez que este trámite sea cumplido, empezará a correr el plazo de cinco días dentro del cual se pueden deducir las apelaciones en contra de esta sentencia, ante la Comisión Central Mixta de Sueldos, la que deberá dictaminar en última instancia en esta materia.

En cuanto al departamento de Quillota, los empleados interpusieron reclamación en contra de dicha resolución, pero hasta el momento no se han hecho parte, siendo probable que este asunto se vea ante la citada Comisión el martes 15 del actual.

Harán reparaciones en molo de abrigo de nuestro puerto

Importantes reparaciones se le harán al molo de abrigo de nuestro puerto con el objeto de mantener su buen estado de conservación, y al mismo tiempo, para instalarle dos bitas de fierro para que puedan amarrar barcos, dándoles mayor seguridad dentro de la poza y protección del movimiento que imprime la corriente al océano.

Una nueva cuña será construida, ya que su falta se ha hecho notar. Todas estas construcciones a efectuarse fueron el resultado de la visita que realizaron últimamente el Director de Puertos, ingeniero señor Vesubio González, y el Administrador de los Servicios, don Manuel Santibáñez. Estos trabajos van a efectuarse en la presente semana y tendrán un costo avaluado cercano a los ochenta mil pesos, cantidad que ya está a disposición de los servicios portuarios.

D. Luis Carvajal fué designado presidente del club "La Cruz"

Nómina del directorio

El Club Deportivo La Cruz, veterana entidad afiliada a la Asociación Santiago de Fútbol, designó en su última reunión, el siguiente directorio para la temporada de 1949: presidente, señor Luis Carvajal; vicepresidente, señor Manuel Valdés; secretario, señor José Saldía; prosecretario, señor Luis Mora; tesorero, señor Carlos Soto; protesorera, señora Amanda Herrera de Cáceres; directores, señores Hernán Orellana, José Garay, Carlos Gutiérez y Juan Cáceres, y delegados ante al Asociación, señores Manuel Valdés y Carlos Soto.

BLANCO 1161 VALPARAISO TELEFONO 4427

El bachillerato de humanidades sortean el pxmo. viernes

En el Liceo N.o 1 de Hombres "Eduardo de la Barra" de nuestra ciudad se abren desde hoy lunes las inscripciones para el bachillerato de humanidades, atendiéndose desde las 16 a las 18.30 horas hoy lunes y los demás días, martes 8, miércoles 9 y jueves 10, desde las 9.30 hasta las 11.30 y desde las 16 a las 18.30 horas, en el salón de la biblioteca.

Los postulantes deben acompañar a su solicitud el certificado de las notas obtenidas en el segundo ciclo del liceo respectivo o establecimiento secundario donde efectuaron sus estudios; un certificado de posesión de la licencia secundaria; una hoja personal del rector o directora del colegio secundario acerca de las aptitudes o tendencias vocacionales del candidato; su cédula de identidad o un certificado del Gabinete de Identificación confirmando que dicho documento está en trámite, y finalmente la cantidad de $40 pesos para cancelar los impuestos universitarios, fiscales y el arancel adicional correspondiente.

INICIAN CLASIFICACION DEL PERSONAL ADUANERO

La calificación anual para todo el personal de las diversas Aduanas de la República se iniciará hoy día, de acuerdo con el reglamento respectivo y se efectuará por medio de la Junta Calificadora, que está presidida por el intendente de Aduanas, señor Emilio Court Señoret.

Estas calificaciones durarán varios días, y una vez terminadas, serán puestas en conocimiento del Superintendente de los Servicios, señor Enrique Valenzuela Iglesias.

Movimiento de vapores

PROXIMAS LLEGADAS

Hoy:
SANTO DOMINGO, de Iquique.
Martes 8:
SANTA ISABEL, de N. York.
LIRQUEN, de Lirquén.
Miércoles 9:
GULF BANKKER, de N. Orleans.
LAILA DAN, de Talcahuano.
VILLARRICA, de Arica.
LONTUE, de Iquique.
Jueves 10:
GERDA DAN, de Nueva York.
Sábado 12:
COUTANCES, de Le Havre.
ARAUCO, de Sao Paulo.
Domingo 13:
ORINOCO, de Gottemburgo.
CALEMA, de Talcahuano.
PAPUDO, de El Callao.
Lunes 14:
SAN ANTONIO, de Iquique.
ALMAGRO, de Arica.

PROXIMAS SALIDAS

Hoy:
VINA DEL MAR, para P. Natales.
MILLABU, para Arica.
APOLO, para Arica.
HERMES, para R. de Janeiro.
Mañana:
SANTO DOMINGO, para Iquique.
Miércoles 9:
LAILA DAN, para Filadelfia.
LONTUE, para Iquique.
Jueves 10:
SANTA ISABEL, para N. York.
MARTIN BAKKE, para Oslo.
Viernes 11:
VILLARRICA, para P. Arenas.
Lunes 14:
ANDINO, para Arica.
Martes 15:
CALERA, para Coquimbo.
ALMAGRO, para Recife.
ORINOCO, para Gottemburgo.
Miércoles 16:
ALLIPEN, para Iquique.
Viernes 18:
QUINTAY, para Pimentel.
Sábado 19:
ARAUCO, para Tocopilla.

Propuestas para obra caminera a Concón abren hoy

Esta tarde a las 16 horas, en la oficina del Ingeniero de la Provincia, ubicada en el cuarto piso del edificio de la Intendencia, serán abiertas las propuestas que se han venido solicitando para la construcción de una bóveda en el camino de Viña del Mar a Concón, a la altura del kilómetro 12,2 y que tiene un presupuesto oficial de ciento noventa y cuatro mil quinientos doce pesos treinta centavos.

Como es costumbre, las propuestas se abrirán en presencia de los interesados que deseen concurrir.

Los espectáculos de hoy

COLON (3949).— Lo mejor de nuestra vida.
PACIFICO (6067).— Ché Chingolo.
VELARDE (4654).— Pelota de trapo.
VALPARAISO (8523).— El reloj asesino.
VICTORIA (3778). — El violín mágico.
OLIMPO, de Viña (81906). — Siempre te he querido.
METRO (2111). — Sagrado y profano.
RIALTO, de Viña (81738). — Los tres mosqueteros.
MUNICIPAL, de Viña (81386.— El lechero.
REX, de Vi.a (85056).— Encadenada.
REAL (3640).— Despedida de la Compañía de Paco Miller.
CONDELL (3027).— Continuado: Y los años pasaron y Receta de amor.

Próximas salidas de Valparaíso
PARA ANTOFAGASTA, IQUIQUE, ARICA, EL CALLAO, PUNA, BUENAVENTURA, CRISTOBAL, LA GUAIRA,
BARCELONA Y GENOVA
M/N "LEME"
24 MARZO
M/N "MARCO POLO"
8 ABRIL
PASAJES DE LLAMADA DE TODA EUROPA
"ITALMAR"
— AGENTES GENERALES —
Santiago — Concepción — Valparaíso
HUERFANOS 1247 — O'HIGGINS 113 — ERRAZURIZ 481

PARA
COLEGIALES
GRAN SURTIDO DE FRANELAS, SARGAS Y CASIMIRES, PARA UNIFORME
ENCONTRARA EN
ROSAS 1199 ESQUINA MORANDE
DEPOSITO DE CASIMIRES

CICLISTAS
FORROS Y CAMARAS
TODAS MEDIDAS
ARTICULOS DE GOMA EN GENERAL
A PROVINCIA CONTRA REEMBOLSO
Fcas. UNIDAS de GOMA
• SAN DIEGO 910 •

CLAMOROSO EXITO DE
LOS HERMANOS RUBIANS
FANTASISTAS MUSICALES
OLGUITA NUÑEZ
CANCIONISTA INTERNACIONAL
RITA GRANADILLO
VEDETTE VENEZOLANA
HNOS. CARBONE
Y SU TIPICA
MIKE FLORENZ
Y SU JAZZ
HOSTERIA
La Nave
RONDIZZONI 2106 - FONO 94628
PROPIETARIO: FERNANDITO

UNIFORMES
PARA LICEOS
CALIDAD Y ECONOMIA, ADQUIRIENDOLOS UD. EN
AVDA. B. O'HIGGINS 2884
PEDRO DE VALDIVIA 16
SAN DIEGO 1198 Y 1998
MATIAS COUSIÑO 157
DISTINGA A SU HIJA CON UN BUEN UNIFORME DE LA IMPECABLE CONFECCION
"VESTEX"
M.R.
PRECIOS FIJOS DE FABRICA
TIPOS: LICEOS FISCALES Y COLEGIOS PARTICULARES

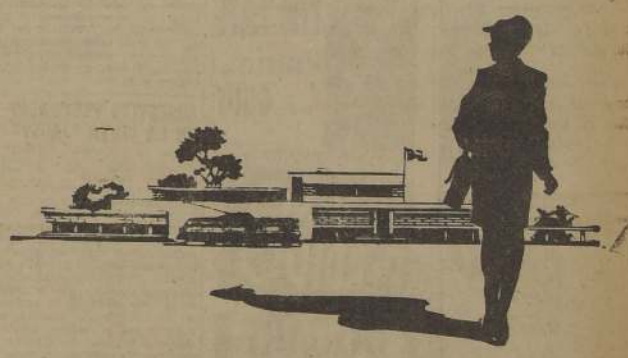

UNIFORMES
PARA COLEGIOS
CALIDAD Y ECONOMIA, ADQUIRIENDOLOS UD. EN
AVDA. B. O'HIGGINS 2884
PEDRO DE VALDIVIA 16
SAN DIEGO 1198 Y 1998
DISTINGA A SU HIJO CON UN BUEN UNIFORME DE LA IMPECABLE CONFECCION
"VESTEX"
M.R.
PRECIOS FIJOS DE FABRICA

Concurso de Belleza "Nuevas Follies de Ziegfeld" organizado por el Teatro Metro

STUDIOS LAVANCHY, HUERFANOS 619, FOTOGRAFIARA A LAS CONCURSANTES

El Teatro Metro de Santiago, con motivo del estreno de la superproducción musical, filmada en maravilloso technicolor, "NUEVAS FOLLIES DE ZIEGFELD", que se presentará en breve, ha organizado un Concurso de Belleza basado en la forma que tenía el famoso empresario Florenz Ziegfeld para escoger las bellezas que animaron sus incomparables coros. Se dice que Ziegfeld poseía ciertas medidas y una determinada cifra para el peso y otra para la altura que debía tener cada postulante a sus famosas Follies. Estas medidas, celosamente guardadas, las tiene el Teatro Metro, y por ellas se elegirá a la o a las ganadoras de este original Concurso de Belleza.

La fotografía que ilustra estas líneas nos muestra a una de las encantadoras bellezas que según la producción cinematográfica "Nuevas Follies de Ziegfeld", era una de las integrantes de los famosos coros de Ziegfeld. En ella se han marcado la altura, el peso, el cuello, el busto, la cintura, las caderas, el muslo, la pantorrilla y el tobillo para explicar mejor las normas que regirán para tomar parte en el original Concurso que organiza el Teatro Metro.

Cada interesada en participar en el Concurso de Belleza, "Nuevas Follies de Ziegfeld", deberá enviar al Teatro, por correo o personalmente, una fotografía del rostro, fotografía que en ningún caso podrá ser menor de 10 centímetros de ancho por 12 centímetros de alto. En el dorso de la fotografía deberán anotarse claramente, las siguientes medidas, que deberán ser rigurosamente exactas:

Peso en kilos.
Altura en centímetros.
Contorno del busto.
Contorno del cuello.
Contorno de la cintura.
Contorno de las caderas.
Contorno del muslo.
Contorno de la pantorrilla.
Contorno del tobillo.

Estas medidas, el peso y la altura, serán confrontadas con las que Florenz Ziegfeld, el famoso empresario teatral, usaba para elegir a las beldades que actuarían en sus magníficas revistas. Si más de una concursante tuviera, exactamente, el peso, la altura y las medidas que Ziegfeld exigía, la Dirección del Teatro Metro entregará las fotografías a un Jurado, para que dicho Jurado proclame a la vencedora de este concurso. Un valioso premio, que servirá de un bonito recuerdo, será entregado a la triunfadora, y también habrá otros premios para las que, teniendo todos los requisitos exigidos, no obtengan el primer premio.

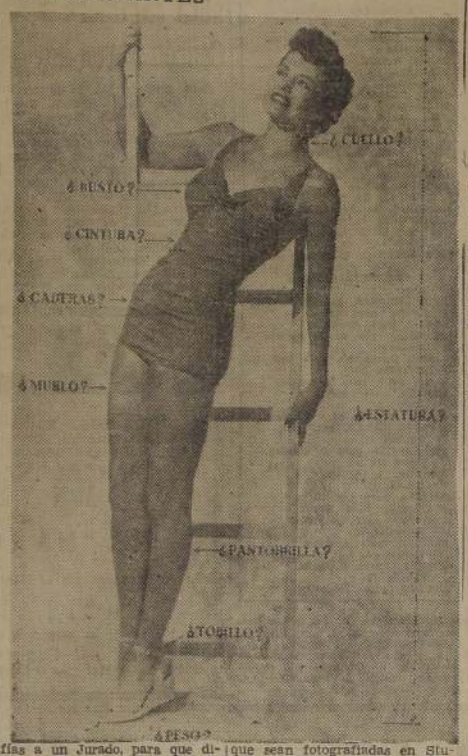

Con el fin de cooperar al éxito que este original Concurso se merece, el Teatro Metro comunica a aquellas concursantes, que por no tener alguna foto apropiada, no la hayan enviado, pueden pasar diariamente de 10 a 12 de la mañana a la Dirección del Teatro Metro, en donde se les entregará una orden para que sean fotografiadas en Studios Lavanchy, Huérfanos 619.

Conviene recordar que no se exigen fotos en traje de baño o de otra naturaleza. Solamente deben enviar la fotografía del rostro, que sea más grande que las dimensiones mínimas que se exigen.

La Dirección del Teatro Metro tendrá derecho a publicar todas o cualquiera de las fotos que se envíen para este Concurso, como también a exhibirlas en su foyer. Una vez terminado el Concurso, podrán ser retiradas las fotografías por sus dueñas. Las fotografías y los datos requeridos deben enviarse hoy mismo, pues este Concurso será cerrado impostergablemente el próximo miércoles 9 de marzo.

"Nuevas Follies de Ziegfeld", es una notable producción, filmada en glorioso technicolor, que reúne a una verdadera constelación de estrellas, tales como Esther Williams, William Powell, Lucile Ball, Keenan Wynn, James Melton, Marion Bell, Victor Moore, Edward Arnold, Fred Astaire, Lucille Bremer, Lena Horne, Red Skelton, Katharine Grayson y 100 artistas más, aparte de un numeroso coro de extraordinarias beldades. Los escenarios de este film son de una concepción maravillosa en lo que se refiere a líneas, color y originalidad. Un lujo extraordinario, canciones preciosas, romanzas, bailes, etc., completan este film, cuyo estreno se prepara con mucho interés por tratarse de una de las más maravillosas y espectaculares comedias musicales que haya producido la Metro Goldwyn Mayer.

SUGESTIVO VESTUARIO EN LA CINTA "JASSY"

Una de las notas sobresalientes del film "Jassy" es el colorido y sugestivo vestuario.

Las dos protagonistas femeninas, Margaret Lockwood y Patricia Roc lucen las más exquisitas modas usadas en 1830, época en que se desarrolla la acción. Indudablemente en ese entonces tanto hombres como mujeres llevaban vestimentas mucho más elaboradas que las muy sencillas que la premura de la vida moderna ha impuesto. E indudablemente también estos complicados y costosos trajes, de faldas y mangas voluminosas, con derroche de encajes, bordados de pasamanería y volantes, tienen hoy día un especial encanto.

En "Jassy" la deslumbrante Margaret Lockwood, luce varios atavíos muy llamativos, entre los que resaltan un traje en tafetán carmesí, de falda ancha, cuerpo muy ajustado con vaporosa pechera blanca y botones de perla. Un vestido de tarde de tafetán color castaño con cuerpo de muchos frunces, muy descotado, manga corta y ancha por debajo de la cual asoma otra manga blanca abollonada. Y un traje de noche de tul blanco todo bordado con lentejuelas brillantes y sobrefalda de raso azul.

Patricia Roc también usa diversidad de vestidos muy lujosos y de escotes bastantes atrevidos. Los estudios no economizaron ni material ni trabajo para presentar en "Jassy" una colección completa de los estilos de la época, realzados por el magnífico tecnicolor que ha hecho las películas inglesas tan populares.

Cambian hoy película en el Rotativo "Lux"

L. Sandrini

Hoy se estrenará en la pantalla del rotativo Lux la comedia "Loco Lindo", un film que ha sido traído nuevamente al país por la distribuidora Guarantesd Pictures, y que está animado en papel principal por el cotizado cómico argentino Luis Sandrini, el que consiguiera su máxima popularidad con el trabajo que realiza. En su oportunidad, la prensa bonaerense, y los críticos radiales elogiaron la cinta que nos ocupa, y se declaró que "Loco Lindo", es una de las comedias más divertidas que ha entregado al público la industria del país hermano.

Ernesto Famá, cantor de gran atracción interviene en las escenas de la obra que estrenará el Lux, y al mismo tiempo interpreta dos tangos. Sofía Bozán es otra de las luminarias de la producción.

ESTA SEMANA EN HOLLYWOOD

Don De Fore, que empezó su carrera de actor en la escena, piensa ofrecer al público de Hollywood y Los Angeles una serie de representaciones teatrales este verano en una tienda de campaña. Don dió a conocer sus planes a varios compañeros en un "set" del Estudio Warner Bros. "Todavía no tengo un lugar definitivo", dijo Don, "pero espero estar listo en cuanto termine mi trabajo en esta película. Representaremos comedias y dramas en una atmósfera de circo. Tendremos una enorme tienda de campaña a rayas rojas y blancas, y el suelo estará cubierto de aserrín. Creo que el mejor lugar sería la intersección de los bulevares de Wilshire y Santa Mónica". De Fore terminó, con entusiasmo: "Tal vez me equivoque, pero no lo creo. Casi podría asegurar de antemano que vamos a tener un gran éxito en nuestra empresa".

Bárbara Whiting se ha casado con Hubert Roberts, presidente de una de las casas anunciadoras de Hollywood más importantes.

Durante las pasadas fiestas de Navidad se vió a Dick Powell en una gran tienda de Hollywood probando un precioso triciclo para niños, sentándose en él y tratando de hacerlo andar.

Algo que llamó poderosamente la atención de la gente, fueron los escaparates de las tiendas en que se exhibían corbatas pintadas a mano con retratos de las más populares estrellas de Hollywood. En algunos de los "sets" de "Sueños de ayer", mientras se rodaba esta película, en vez del consabido cartelito que reza "No se permiten visitas", había uno que decía: "No se permite que los visitantes colaboren con los actores en su actuación". La razón para ello fué que mientras Dennis Morgan, Jane Paige y otros de los principales ensayaban algunas canciones favoritas, varios visitantes unieron su voz a las de los artistas.

JOHN HUSTON DIRIGE A HUMPHREY BOGART EN "HURACAN DE PASIONES"

Otra vez se han reunido Lauren Bacall y Humphrey Bogart en un soberbio drama. Nos referimos a film de Warner Bros. titulado "Huracán de pasiones", en el cual aparecen en compañía de otros artistas tan distinguidos como Edwards G. Robinson, Lionel Barrymore y Claire Trevor. La trama es almíbarada; pero tan emocionante que el corazón palpita violentamente en sus angustiosos momentos; pero luego en cuentra deleite en su romance. La magistral dirección de John Huston, realza tan magnífica película, que se estrenará el jueves próximo en el Cine Rex.

L. Barrymores

MODAS RODOMAX
Regala
Sus saldos de BATAS para CAMPO y PLAYA
TELA PETERPAN
importada, desde
$ 285.—
A HUMADA 41

COMPAÑIA CHILENA DE ESPECTACULOS — CCE — LOS MEJORES PROGRAMAS EN LAS MEJORES SALAS
Rex
EL MEJOR TEATRO DE AMERICA
FONOS 31143-31144 HORARIO: 3-6.30 Y 9.45 P.M.
El REX con su moderno sistema de aire acondicionado sigue siendo el favorito de la capital. Hoy en las 3 funciones, sólo para mayores, la película musical en colores. ROMANCE EN ALTA MAR por Janis Paige y Jack Carson.

REAL
3, 6.30 y 9.45 P. M.
Ultimo día
POR SIEMPRE AMBAR (Mayores)
por Linda Darnell y Cornel Wilde.

SANTIAGO
3, 6.30 y 9.45 P. M.
Otro éxito del cine mexicano
RAMONA (Mayores)
por Esther Fernández y A. Badú.

VICTORIA
1.15, 3.15, 5.15, 7.15 y 9.20
Reestreno de la película FOX por Joan Crawford y Henry Fonda
ENTRE EL AMOR Y EL PECADO (Mayores)

DIECIOCHO
Rotativo de 3 adelante
EL PRINCIPE SE ENAMORA
AVENTURAS EN BIRMANIA (Mayores)
Selectos agregados.

¡UNA HISTORIA DE AMOR TAN SUBLIME COMO SU MUSICA!
BORIS MORROS Y WILLIAM LeBARON presentan a
MARSHA HUNT · WILLIAM PRINCE
EN
"CARNEGIE HALL"
Y EJECUTANTES DE FAMA MUNDIAL.
DISTRIBUIDA CON ORGULLO POR ARTISTAS UNIDOS
MAYORES Y MENORES
Jueves ROTATIVO MIAMI

METRO
HOY
3 ULTIMOS DIAS
¡UN MARAVILLOSO ESPECTACULO M-G-M EN TECHNICOLOR!
FIESTA Brava
Esther WILLIAMS
TAMIROFF · CHARISSE · CARROLL
RICARDO MONTALBÁN
LOCALIDADES EN VENTA
PARA ADULTOS Y MENORES DE 15 AÑOS
Adquiérelas con anticipación para evitar los inconvenientes de última hora.
Metro Goldwyn Mayer

Mañana REAL
MATINEE · VERMOUTH · NOCHE
Una superproducción VIBRANTE, HUMANA Y AUDAZ.
EL DRAMA MAS DESGARRADOR QUE PUEDE AFRONTAR UNA mujer!
Aida LUZ
Guillermo BATTAGLIA
en

"Más fuerte que el Olvido"
con
EDUARDO CUITIÑO ★ AGUSTIN ORREGUI
IGNACIO DE SOROA
DISTRIB. SOC. CINEMATOGRAFICA BAND Y SALAS Ltda.

Hoy
NORMANDIE
MARLENE DIETRICH · JAMES STEWART
MUJER o DEMONIO
(LOVE THY RIVAL AGAIN)
CON LA MAS FORMIDABLE PELEA DEL SIGLO
Marlene y sus FIERAS ATOMICAS!
SOLO MAYORES

Rotativos
CARRERA DE 2 P.M.
ALMAGRO DE 3 P.M.
DESDE MAÑANA
TIN-TAN
MARCELO y Emilia GUIU
en
EL NIÑO PERDIDO
y
HUMPHREY BOGART
LAUREN BACALL
WARNER BROS
en
"La SENDA TENEBROSA"

GUIA DEL ESPECTADOR

LOS NUMEROS QUE VAN ENTRE PARENTESIS CORRESPONSAL AL DEL TELEFONO

TEATROS

IMPERIO (32627).— Compañía Leguía-Córdoba. Vermouth y noche: La complaciente Baronesa Rich.

CINES

ALAMEDA (91254).— Rotativo: Angel de maldad, Aguas tenebrosas, El hombre de la máscara de hierro y Seriales.

ALMAGRO (83425).— Rotativo: Esclavo de su pasión, Cicatrices indelebles, Los buitres y Serial.

ALCAZAR (90122) — Vermouth y noche: Mi corazón te guía.

AMERICA (82443) — Rotativo: Maldita mujer, Ultima hora, El Príncipe del desierto y Serial.

ANDES (40411) — Vermouth y noche: Angel de maldad, El hombre de la máscara de hierro, Aguas tenebrosas y Seriales.

APOLO (51746) — Rotativo: La Valentina, Dos Romeos sin Julieta, Desayuno en Hollywood y Serial.

AVENIDA MATTA — (51455).— Rotativo: Maldita mujer, Bésame y verás, La mujer que engañaron y Serial.

BAQUEDANO (65050).— Matinée, vermouth y noche: El niño perdido.

BANDERA (69111).— Matinée, vermouth y noche: La granja del ahorcado.

BELAVISTA (40404) — Rotativo: La dama de Shanghai, Amores de torero, El gigante chiquito y Serial.

BOLIVAR (33376) — Rotativo: Carnaval en el trópico, La salvaje blanca y Hacia nuevas glorias.

BRASIL (80306) — Rotativo: Esposa de conveniencia y Cung-Hoo.

CAPITOL (86581). — Rotativo: Prisioneros de la tierra, Caminos de ayer, Capitán Boycott y Serial.

CARRERA (86688) — Rotativo: Mercader de ilusiones y María Walewska.

CENTRAL (33555) — Matinée, vermouth y noche: Mi corazón te guía.

CERVANTES (66569).— Matinée, vermouth y noche: El hombre inolvidable.

CLUB DE SEÑORAS (93550).— Rotativo: El naufragio del Hesperus y La dama duende.

COLISEO (89075).— Rotativo: La mujer tentadora, El naufragio del Hesperus y Cruz del sur.

COLON (90577) — Rotativo: Maldita mujer, Ultima hora, El Príncipe del desierto y Konga roja.

CONTINENTAL (60735).— Matinée, vermouth y noche: Simbad el marino.

COUSINO (50657) — Rotativo: La honra de los hombres, Los hijos del otro y Agregados.

CHILE (60728). — Rotativo: Camino al patíbulo, Soy charro de rancho grande y Olvida tus pesares.

DIECIOCHO (93778). — Vermouth y noche: Las aventuras en Birmania y El Príncipe se enamora.

DELICIAS (91941). — Rotativo: Amante renegado, El Príncipe del desierto y Konga roja.

ESMERALDA (64303).—Rotativo: Los muchachos de antes no usaban gomina, Guadalcanal, Ciega acusación y Seriales.

FLORIDA (54289) — Matinée vermouth y noche: El milagro de las campanas.

EL GOLF (257).—Vermouth y noche: Simbad el marino.

FRANKLIN (50754). — Rotativo: Un bebé de París, La virgen morena, Qué par de vivos y Serial.

HOLLYWOOD (42389).— Rotativo: Vuelven los reclutas, Amenaza incógnita y Tras el espejo.

IDEAL CINEMA (93188).— Rotativo: El signo de la muerte, Usurpadores de tierra y Prisioneros de tierra.

IMPERIAL (91112) — Rotativo: Esclava de su pasión, Cicatrices indelebles, Odio y pasión y Serial.

INDEPENDENCIA (62702).—Rotativo: Gung-Hoo, El espía de Argel, Cita en Londres, Honor a los mares y Serial.

ITALIA (41883).— Rotativo: Los rombres más malos del mundo, Cantaclaro, Ultima hora y Pervertida.

LA FRANCO (92705). — Rotativo: El hijo de Robin Hood, Olvida tus pesares y Un crimen en la alcoba.

LUX (87630). — Rotativo. Loco lindo y Agregados.

MANUEL RODRIGUEZ (60959) — Rotativo: Los muchachos de antes no usaban gomina, Audaz y temerario, Un crimen en el Caribe y Serial.

MIAMI (85615). — Rotativo: La rubia incendiaria, Serial y Noticiarios.

METRO (83361). — Matinée, vermouth y noche: Fiesta brava.

MINERVA (91464).— Rotativo: La carga de la brigada ligera, La ruta de la gloria, Serial y Agregados.

MIRAFLORES (30909).— Rotativo: Luces del Bósforo y Enrique V.

MONUMENTAL (91555).— Rotativo: Paula, Amores de torero, Chica brava y Terror de la sierra.

MAXIM (30611).— Rotativo: Tu volverás querida.

NACIONAL (63368). — Rotativo: Carnaval de antaño, La furia salvaje, Muerto en la página 2 y Seriales.

NORMANDIE (87749).— Matinée, vermouth y noche: Mujer o demonio.

NOVEDADES (94594).— Rotativo: Esclava de su pasión y Cicatrices indelebles.

RUSOA (43152) — Rotativo: Las aventuras de Robin Hood, El crimen en la alcoba, Dedos macabros y Serial.

O'HIGGINS (86629). — Rotativo: Paula, La dama de Shanghai, Amante renegado y Serial.

ORIENTE (41345) — Vermouth y noche: La granja del ahorcado.

PARIS (80338) — Rotativo: Trampas de amor, Amor que mata y Tuya seré.

PORTUGAL (34716).— Rotativo: Vuelven los reclutas, Amenaza incógnita y Tras el espejo.

PRINCESA (88205).— Rotativo: Del rancho a la capital, Amor imposible, Hotel de Verano y Serial.

PRINCIPAL (83572).— Rotativo: Noticiarios, Cortos, Dibujos y Serial.

PROVIDENCIA (46973).— Rotativo: El crimen en la alcoba, Camino al patíbulo y La serpiente cascabel.

PLAZA (84714) — Matinée, vespertina, vermouth y noche: Un quijote moderno.

ROXY (80809). — Rotativo. El valle de las sombras.

REAL (6555).— Matinée, vermouth y noche: Por siempre Ambar.

RECOLETA (63874) — Rotativo: El proscrito, El puente del castigo, La mujer tentadora y Serial.

REX (31142).— Matinée vermouth y noche: Romance en alta mar.

REPUBLICA (93613).— Rotativo: La carga de la brigada ligera, Una noche de amor y Una mujer sin importancia.

RIALTO (41667). — Rotativo: La carga de la brigada ligera, Los verdes años y Una noche de amor.

SANTIAGO (32888) — Matinée vermouth y noche: Ramona.

SANTA LUCIA (36666).— Matinée, vermouth y noche: Simbad el marino.

SELECTA (92194).— Rotativo: El signo de la muerte, El naufragio del Hesperus, El crimen en la alcoba y Serial.

VALENCIA (61557).— Rotativo: Un matrimonio perfecto, Ansias de amar, París llama y Serial.

VICTORIA (30661) — Rotativo: Entre el amor y el pecado.

HOY LUX
HUERFANOS 1180
Cine Continuado
DE 11 A 24 HORAS
Consulte
HORARIO DE FUNCIONES
AL TELEFONO 87630.

¡Aquí se acaban todas las penas!
RISA A CHORROS!... INGENIO!... ALEGRIA!...
TANGOS Y CANCIONES EN UN GRAN FILM.
ERNESTO Fama CANTA "LOCO LINDO" y "AUSENCIA"
Sofía Bozán CANTA "PA QUÉ"
Luis Sandrini ¡OTRA VEZ CON NOSOTROS!
en LOCO LINDO
CON SOFIA BOZAN
LA INIMITABLE ESTRELLA DEL CINE, TEATRO Y RADIO
y ERNESTO FAMA
MAXIMA EXPRESION DEL TANGO.
Un GRAN EXITO ARGENTINO
PRESENTADO POR
"GUARANTEED PICTURES"
(MAYORES NO RECOMENDABLE)
EXTRA! AGREGADOS Y SINOPSIS

OTTO PREMINGER DIRIGIO A JOAN CRAWFORD EN FILM DRAMATICO

Después de una ausencia relativamente larga en la pantalla, reaparece Joan Crawford, la actriz premiada por la Academia de Artes y Ciencias Cinematográficas de Hollywood, en "Entre el amor y el pecado" versión cinematográfica de una exitosa novela, y que pronto podremos conocer en el Cine Victoria.

Trátase de un dramático relato de la vida de una mujer que vive un conflicto passional, confundida y vacilante entre su amor apasionado por un hombre que la dominado durante años, y su cariño por otro que la necesita y confía en ella.

En este papel muy adecuado para el genio dramático de Joan Crawford, quien personifica en esta película a una mujer de negocios, de vida regular y tranquila, hasta que entran en ella dos hombres que la confuden sentimentalmente.

Ha contado Joan Crawford en esta película, con la colaboración de dos recios galanes de destacada labor en apariciones anteriores: Dana Andrews, que logró sendos éxitos en "Crimen sin castigo" y Henry Fonda, en su primera aparición después de la guerra.

"Entre el amor y el pecado" ha sido dirigida y producida por Otto Preminger, realizador de "Laura" y tiene, como aquella comentada película, excepcional realismo y fuerza dramática, presentando con audacia y desenvoltura un problema social que afecta a numerosas mujeres.

Reaparecerá pronto

La notable actriz dramática Katina Paximou, ganadora de un premio de la Academia, divide honores con Rosalind Russell y Raymond Massey en "Electra", un cinedrama producido por RKO Radio.

ESTA CERCA LA FECHA QUE RICARDO PASSANO VISITARA UN ESPACIO

UN NUMEROSO público está asistiendo diariamente al auditorio de Radio Sociedad Nacional de Mineria, para tener la oportunidad de ver y oír al galán cinematográfico Ricardo Passano (h), quien será entrevistado en forma exclusiva por la audición "Cine al día".

La novedad de este programa reside en el hecho que el día en que se realizará la entrevista, es incógnito, y Ricardo llegará al auditorio sin aviso previo.

El galán de "Esperanza", —la cinta que se está rodando en Chile Films—, firmará autógrafos a los asistentes a la audición incógnita.

EL CAMPEON MUNDIAL DE SKI, EMILE ALLAIS, ACTUA EN "EL PASO MALDITO"

En varias de las escenas filmadas en Portillo, para la película chilena "El paso maldito", interviene Emile Allais, esquiador que ha sido clasificado dos veces como campeón mundial de este deporte, que tiene tantos adeptos en los círculos sociales de nuestro país. Emile Allais es secundado en su trabajo por Arturo Hammersley, Fred Matter, Bruce Macdonal y la bella Sonia Edwards.

Para la interpretación del argumento que escribió el director de la cinta, se contrataron a los mejores elementos artísticos del teatro, la radio y el cine chileno, tales como Chela Bon, Arturo Gozalves, Lautaro Murúa, Raúl Gardy, Plácido Martín, Blanca Arce, Nieves Yanko y Silvia Díaz.

Este nuevo film chileno será estrenado en Santiago, Valparaíso y Concepción simultáneamente, efectuándose el lunes 14 una premiere en la función nocturna del cine Real, para ser presentada el martes 15 en los cines Real y Santiago de nuestra capital.

La Artista de Hoy

MARSHA HUNT, estrella a quien hemos visto en numerosas películas y que en "Carnegie Hall" obtuvo su consagración. Este film de Artistas Unidos volverá el jueves próximo a exhibirse. Esta vez será en el Rotativo Miami

Pronto
EL PASO MALDITO

DIVERTIDAS SECUENCIAS TIENE EL DIBUJO "BAMBI": SE ESTRENARA

La producción de Walter Disney, "Bambi", realizada en tecnicolor y que distribuye la RKO Radio, pretende graciosamente demostrar que la iniciativa en el galanteo parte siempre de las mujeres, más bien que de los hombres.

Esta teoría pretende ser demostrada en una de las más humorísticas secuencias jamás creadas por el genio de Disney. En ella, tres animalitos machos, tímidos y vergonzosos, que proclaman su inmunidad al amor, son fascinados por tres del sexo contrario, con la mayor facilidad.

"Bambi", la más dramática producción de Disney, nos cuenta una tierna y emocionante historia por medio de animales que semejan caracteres humanos en su vida en el bosque. El héroe, un ciervo, lucha por su existencia y por el amor de una cervatilla, Faline.

Cuatro canciones adornan esta magna producción de Disney, mientras un coro de cuarenta voces avalora los efectos orquestales.

GUILLERMO BATAGLIA ALCANZA EL TRIUNFO DEFINITIVO DEL CINEMA

La empresa del Cine Real, de común acuerdo con la distribuidora Band y Salas, ha resuelto dar a conocer en dicha sala, la última producción del sello Lumiton, "Más fuerte que el olvido", dirigida por Carlos Hugo Cristensen, film que dada la jerarquía de un tema basado en un relato del vigoroso escritor argentino Horacio Quiroga, y la amplitud de su realización, constituye, sin duda, uno de los esfuerzos más serios realizados por la cinematografía argentina y una de las notas de mayor calidad artística ofrecidas en la presente temporada.

En "Más fuerte que el olvido", el director Carlos Hugo Cristensen vuelve a elevar a figuras de primer plano a dos intérpretes que si bien gozan de un ganado prestigio no habían afrontado hasta ahora en la pantalla, la responsabilidad de papeles estelares y ellos son: la actriz Aida Luz y el actor Guillermo Bataglia, a quienes acompañan en las partes principales del reparto Eduardo Cuitiño, el nuevo galán Carlos Thompson, Rita Juárez, Mario Armand e Ignacio de Soros.

BELLEZA Y ARMONIA EN UNA PELICULA MUSICAL

"Noche y día" no es solamente una bellísima operete en que hay cantos, bailes y romances a plenitud; sino que también encierra la biografía del famoso compositor Cole Porter, a quien caracteriza el simpático Cary Grant. Esta creación, totalmente filmada en tecnicolor, se estrena hoy en el Teatro Baquedano, donde podrán admirar el encanto, la belleza y la simpatía de Alexis Smith, Ginny Simms, Jane Wyman y Mary Martin, así como las habilidades de los actores que cooperan con ellas.

HOY CERVANTES
MATINEE TARDE Y NOCHE
Todos HEMOS VIVIDO ALGUN MOMENTO DE ESTA PELICULA QUE ENCIERRA TODA LA VERDAD DE UNA VIDA
"El hombre INOLVIDABLE"
(THE JOLSON STORY)
con LARRY PARKS - EVELYN KEYES
WILLIAM DEMAREST - BILL GOODWIN
En GLORIOSO TECHNICOLOR!
(MAYORES Y MENORES)

Miércoles florida
MATINEE VERMOUTH NOCHE
LA MAS TIERNA Y EMOCIONANTE FANTASIA.... PLENA DE RISAS, LAGRIMAS Y ENCANTO.
LA MAGISTRAL CREACION DE Walt Disney
Bambi
En glorioso Technicolor
COPIA NUEVA
PARA MAYORES Y MENORES

Mañana CENTRAL
• MATINEE
• VERMOUTH
• NOCHE
LA GRANDEZA DE NAPOLEON EN SU ASPECTO MAS ROMANTICO, EN SUS AVENTURAS SENTIMENTALES Y SUS PASIONES.
"Un gran amor de NAPOLEON"
con SACHA GUITRY
GABY MORLAY
Una Seleccion Leo Films

Mañana BAQUEDANO
MATINEE TARDE Y NOCHE
¡LA JOYA MUSICAL SUPREMA DE TODOS LOS TIEMPOS!
Cary Grant - Alexis Smith en NOCHE y DIA
(NIGHT AND DAY)
con MONTY WOOLLEY - GINNY SIMMS - JANE WYMAN
TEATRO MARCONI
AV. M. MONTT y PROVIDENCIA
PROXIMA INAUGURACION
(MAYORES Y MENORES)

Hoy VICTORIA
CINE ROTATIVO
20 CENTURY FOX
....NO PREFIERO NINGUN HOMBRE...
.... SOY UNA MUJER LIBRE PUEDO ELEGIR MI PROPIO DESTINO.....
JOAN CRAWFORD - DANA ANDREWS - HENRY FONDA
"ENTRE el AMOR y el PECADO"
RUTH WARRICK - MARTHA STEWART - PEGGY ANN GARNER
CONNIE MARSHALL
SOLO PARA MAYORES

MARZO
7
LUNES

SANTOS DE HOY
Tomás de Aquino

SANTOS DE MAÑANA
San Juan de Dios

Boletín del tiempo

DE LA OFICINA METEOROLOGICA DE CHILE

(Ministerio de Defensa Nacional)
(Redactado a las 20 horas del día 6 de marzo de 1949)

El mal tiempo que afectaba la zona Sur se propagó a la zona Central, llegando sus precipitaciones en las últimas horas, hasta la provincia de Santiago. En la zona Norte se mantuvo bueno con escasa nubosidad.

APRECIACION GENERAL

Después de algunas lluvias y chubascos que aún afectarán las zonas Central y Sur, el tiempo tiende a mejorar en general.

ARICA A COQUIMBO.— Bueno. Nublados parciales. Vientos del suroeste.

ACONCAGUA A MAULE.—Precipitaciones locales. Tendencia a mejorar. Vientos del suroeste.

CORDILLERA CENTRAL.— Mal tiempo. Nevada.

ÑUBLE A CHILOE.— Lluvias y chubascos. Tendencia a declinar. Vientos del oeste y suroeste.

GUAFO A EVANGELISTAS: Nublados locales. Probables precipitaciones aisladas. Vientos del suroeste y sur.

PUNTA ARENAS.— Nubosidad parcial.

INFORMACIONES DE SANTIAGO

TEMPERATURA DEL AIRE. — (Día 6).— Máxima: 22.4° C. a las 15.30 horas.— Mínima: 11.4° C. a las 7.00 horas.

HUMEDAD RELATIVA DEL AIRE.— (Día 6).— Máxima: 90% a las 8.45 horas.— Mínima: 20% a las 19.00 horas.

SOL.— (Día 7).— Sale: a las 6.36 horas.— Puesta: a las 19.12 horas.

LUNA.— (Día 7).— Sale: a las 13.46 horas.— Puesta: a las 23.30 horas.—Fase: Cuarto creciente, hoy.

Oficina Meteorológica de Chile, Ministerio de Defensa Nacional (Sección Previsión del Tiempo) Fono: 90753.

Agencia de "LA NACION"
ROBERTO CARRASCO O
Maule N.o 1006

FARMACIA DE TURNO
PERMANENTE HASTA
LA UNA DE LA MADRUGADA
Andrade
DELICIAS 2902-FONO 92340

TARZAN (2310) NUEVO PELIGRO Por Edgar Rice Burroughs

RAMONA

Por

Lino Palacio

TURNO DE BOTICAS

SEMANA DEL 5 AL 12 DE MARZO DE 1949

FARMACIA	UBICACION	FARMACIA	UBICACION
Chávez	Estado-Alameda	Serrano	Santa Rosa 1994
Jaque	Mapocho 3080	Maule	Santa Elena 1505
Popular	San Pablo 3855	Bellavista	V. Mackenna 7192
Santa Rita	Federicho Reich 101	Central	V. Mackenna 2187
Rojas	Alameda 1418	Osorno	Av. Salvador 9
Tucapel	San Alfonso 1008	Carmen	P. de Valdivia 12
La Nación	Alm. Latorre 298	Las Condes	I. Goyenechea 26
San Diego	San Diego 889	Cristi	Av. Bilbao 2016
Chilena	Arturo Prat 1621	Sur	Suárez Mujica 489
Royal	Franklin-Cochrane	Santa María	Irarrázaval 4291
San Miguel	Santa Rosa 3454	Los Orientales	Los Orientales 2299
La Vial	Gran Avenida 4788	Prado	Independencia 3598
Villegas	Gran Avenida 8039	Lillo	Independencia 1671
Hoffman	San Pablo 2899	City	Independencia 572
Ecuador	San Pablo 1277	Blanco	Andrés Bello 488
Gómez	Catedral 2201	Sánchez	Santos Dumont 430
Kraisel	10 de Julio-Portugal	Alemana	El Salto 2204
		Santa María	G. Sta. María 1140

NOTA.— De acuerdo con el Art. 81 del Reglamento de Farmacias, el turno es sólo para el despacho de recetas y expendio de medicamentos de urgencia, signados en la letra L-U del Petitorio.

1.—ALHAJAS, JOYAS

ARGOLLAS COMPROMISO, despertadores. Composturas: joyas, relojes. "Casa Danziger".— San Antonio 344. 8 E. 1950

ALHAJAS TODA CLASE FAbricamos. Comerciantes precios especiales. Argollas para novios. Casa Rivera. San Pablo 2247. B|A

NOVIOS. ARGOLLAS ORO 14 y 18 kilates, macizas, grabadas, desde $ 800 part. San Diego 780. Relojería Sportman. 31 Mz.

¡NOVIOS! PARA ARGOLLAS, Fábrica Sostín, Nueva York número 66. 31 Mz.

BRILLANTES, JOYAS. Boletos, vendo y compro.— Supero cualquiera oferta.—Ahumada 88, esquina Nueva York. 31 Mz.

JOYAS. ANTES VENderlas consúltenos. Pagamos mejores precios. Brillantes, marfiles, objetos de arte, boletos empeño, etc.— Bandera 316. Fono 86072. 31 Mz.

ORO, JOYAS, BRILLANTES platino, plata, monedas antiguas compramos. Supero cualquiera oferta. Ahumada 68. 31 M.

COMPRO ORO Y PLATA. PAgo buenos precios. Alameda 846. 2 A.

ARGOLLAS DE COMPROMISO en todos los kilates. Medallas religiosas. Merced 864, oficina 43. Fono 32987. Casa Capot. 4 M.-1950.

2.—ARBOLES, PLANTAS

NOGALES MUY VIEJOS, EN trozos, compramos, pagando buenos precios. Pedir datos: Santo Domingo 1261. Teléfono 36665. B|A

CRIADERO "MAIPO". OFRece Olivos, Citrus, etc., lo mejor de zona. Aurelio Barrientos. Buin-Maipo. 11 S.

2.—ARBOLES. PLANTAS.

JARDIN ORIENTE, AVISA A su distinguida clientela y público en general que ha vendido su existencia a don Raúl Castro, para establecerme en Temuco; Padre Las Casas, Ernesto Gaete. 3 A.

PIMPINELLA, FAMOSAS SEmillas animales, solicítela con tiempo. Casa Ibáñez, Coelemu. 19 S.

JAZMINES DEL CABO, INJERtados, plantas para jardín, maceteros greda, tierra hojas litre. Ofrece: Criadero "Corral". Alameda esquina Arturo Prat. 31 M.

NOGAL ELABORADO, VIEJO, vendo importante partida. Jofré 375. 7 M.

3.—ARMAS, CAZA, PESCA.

ARMAS REPARACIONES NIquelados, pavonados, compras, ventas, San Isidro 261. Departamento B. Teléfono 56036. 7 E. 1950

4.—ARTICULOS PARA CABALLEROS.

CLINICA DE CAMISAS. San Antonio 470. Teléfono 31952. Arreglamos sus camisas gastadas: las dejamos nuevas. 5 M.-

¡CABALLEROS! CALZADOS finos. También hechuras a medida. Precios sin competencia. Técnico-Especialista, Zoltan Olbaum.—San Diego 730. "La Elegancia55. 30 M.

5.—ARTICULOS PARA DAMAS

"AVATTE", FABRICA POSTIZas de arte. Pelucas, trenzas, rizos armados — Bandera 320 Teléf 80479 23 Jl.

¡DAMAS! CALZADOS FINOS. También hechuras a medida. Precios sin competencia. Técnico - Especialista. Zoltan Olbaum.— San Diego 730. "La Elegancia". 30 M.

6.—ARTICULOS PARA NIÑOS

"EL CABRITO" OFRece para niños y niñitas de 1 hasta 16 años, las últimas novedades en abrigos, vestidos, tejidos. Gran surtido. Modelos del centro, precios de barrio. Fabricación propia. Avenida Irarrázaval 2844. (Al lado del Teatro Hollywood). 19 A.

¡CALZADOS PARA NIÑOS! También hechuras a medida. Precios sin competencia. Técnico-Especialista. Zoltan Olbaum. —San Diego 730. "La Elegancia". 30 M.

¡COLEGIALES! ZAPATILLAS de gimnasia y calzados durables. Precios de fábrica "La Elegancia".— San Diego 730. Precios sin competencia. 30 M.

7.—ARTICULOS PARA EL HOGAR.

¡¡HOTELES, RESIDENCIALES!! Colchones desde $ 200 Somieres $ 250 Fábrica colchones, somieres, Sobrecamas "Caupolicán".— San Diego 813 Fono 68377. B|A

CATRES METALICOS. Catres plegables. Colchones lana. Colchones algodón. ¡¡Enorme surtido. Créditos!! Santo domingo 865. 7 M.

CATRES METALICOS. Catres plegables. Colchones lana. Colchones algodón. ¡¡Enorme surtido. Créditos!! Santo domingo 865. 7 M.

CATRES METALICOS. Catres plegables. Colchones lana. Colchones algodón. ¡¡Enorme surtido. Créditos!! Santo domingo 865. 7 M.

PACIFICO MENDEZ C. arrienda servicios, sillas, mesas, mantelería. Atiende banquetes dentro y fuera de Santiago. Fono 81249. Catedral 1548 16 M.

CATRES METALICOS. Catres plegables. Colchones lana. Colchones algodón. ¡¡Enorme surtido. Créditos!! Santo domingo 865. 7 M.

CATRES METALICOS. Catres plegables. Colchones lana. Colchones algodón. ¡¡Enorme surtido. Créditos!! Santo domingo 865. 7 M.

CATRES METALICOS. Catres plegables. Colchones lana. Colchones algodón. ¡¡Enorme surtido. Créditos!! Santo domingo 865. 7 M.

CATRES METALICOS. Catres plegables. Colchones lana. Colchones algodón. ¡¡Enorme surtido. Créditos!! Santo domingo 865. 7 M.

7.—ARTICULOS PARA EL HOGAR.

CATRES METALICOS. Catres plegables. Colchones lana. Colchones algodón. ¡¡Enorme surtido. Créditos!! Santo domingo 865. 7 M.

CATRES METALICOS. Catres plegables. Colchones lana. Colchones algodón. ¡¡Enorme surtido. Créditos!! Santo domingo 865. 7 M.

CATRES METALICOS. Catres plegables. Colchones lana. Colchones algodón. ¡¡Enorme surtido. Créditos!! Santo domingo 865. 7 M.

CATRES METALICOS. Catres plegables. Colchones lana. Colchones algodón. ¡¡Enorme surtido. Créditos!! Santo domingo 865. 7 M.

UTILES Y MUEBLES PARA cocina. Carmen 315. Fauré Hermanos Ltda. Fono 36031. 22 F. 1950

CATRES METALICOS. Catres plegables. Colchones lana. Colchones algodón. ¡¡Enorme surtido. Créditos!! Santo domingo 865. 7 M.

CATRES METALICOS. Catres plegables. Colchones lana. Colchones algodón. ¡¡Enorme surtido. Créditos!! Santo domingo 865. 7 M.

ANTES DE COMPRAR CALzados, visite la gran Zapatería "La Elegancia". Precios sin competencia. San Diego 730. Visítenos sin compromiso alguno. 30 M.

CALZADOS PARA PIES DELIcados, técnico especialista Zoltán Olbaum. Precios sin competencia. San Diego 730. "La Elegancia". 30 M.

¡EVITE INTERMEDIARIOS! Compre los zapatos para su familia donde el fabricante: Zoltan Olbaum. Técnico-Especialista.— San Diego 730. Zapatería "La Elegancia". 30 M.

VENTA DIRECTA DEL FABRIcante al consumidor. Calzados finos para damas. Técnico-Especialista. Zoltan Olbaum. Zapatería "La Elegancia".— San Diego 730. 30 M.

7.a.—ARTICULOS PARA EL CAMPO

ARNESES PARA CARRO COloso; arneses para máquina segadora. Talabartería Mellol. San Pablo 2720. 20 E. 1950

8.—ARRIENDOS OFRECIDOS

VILLA ALEMANA: ARRIENDO bonito, cómodo chalet. Cocina califont. Cuatro dormitorios, etc. Tratar: Diez Norte 882, Viña del Mar. 15-M.

8.—ARRIENDOS OFRECIDOS.

TRASPASO LOCAL CON CAsa, patio. Contrato. Matucana 672. 13 M.

SE ARRIENDA PIEZA. BALCON calle, para oficina o caballero sólo.— Moneda 821. 7 M.

10.—AUTOMOVILES, NEUMATICOS, GARAGES.

¿QUIERE VENDER SU AUTOmovil señor, o comprar otro? Avenida B. O'Higgins 1341. B|A

BATERIAS PARA MOTOCIcletas ofrece Casa Hannig. Alameda 111. Santiago. 18 S.

VULCANIZACION "GENERALVAS". Trabajos garantidos, cambio de pestañas. Precios módicos. Compraventa de neumáticos. Santa Rosa 2198. 2 A.

AJUSTE MOTORES. PINTUra Duco. Facilidades. Bulnes 546 23 D. 1949

S. SACK
FIERRO NACIONAL
REDONDO-CUADRADO-PLANO
SAN PABLO 1179
MORANDE 817

10.—AUTOMOVILES NEUMATICOS, GARAGES

CAMIONETA BUICK, PERFECto estado, 1931. Motor recién ajustado. Vendo, 10 de Julio 831. 8 M.

BATERIAS IMPORTADAS, NAcionales, garantidas, facilidades. Arriagada, 10 de Julio 831. 14 M.

11.—AVES, ANIMALES, PAJAROS.

"APICULTORES" COLMENAS modernas. Cera estampada. Centrífugas. Reinas finas italianas. Toda clase artículos. Augusto Herrera. Casilla 793, fono 86974. Los Serenos 475, oficina 105 (Catedral entre Morande y Teatinos. B|A

13.—COMPRAVENTA

BILLARES Y BILLAS USADAS tengo orden de comprar: Casilla 96, Santiago. 11 Sept.

FABRICA FUEGOS ARTIFICIales "Cometa". Santiaguillo 942. Casilla 2. San Miguel. Santiago. Teléfono 51963. 30 S.

VENDO SOLDADORA ELECtrica, punto y arco. Compañía 1312. 28 Jl.

CASA "SEDERAP" SURTIDO completo para deportistas. Fabricamos red para tenis y fútbol venta y arreglos de pelotas cualquier tipo. General Velásquez N.o 407, fono N.o 90347. 14 Ag.-

13.—COMPRAVENTA

COMPRO CHUICOS Y ... llas vineras Brasil 44. ... 83652

COMPRAMOS DENTA... dientes sueltos, usados ... da 68.

ZAPATILLAS Y BOTA... lluvia, durables, tipo ... bajos. Técnico espe... tán Olbaum. San Di... "La Elegancia". Unic... de la marca "La Elegan...

15.—DEPORTES.

CASA "SEDERAP": Su... completo para deportis... bricamos red para tenis ... venta y arreglos de pelo... quier tipo. — General ... N.o 407. fono 90347. 31 ...

16.—DOCUMENTOS EXTRAVIADOS.

HABIENDOSE EXTRA... talonario cheques Banco ... ta, Serie A. N.o 1,739.1... queda nulo, por haberse ... aviso correspondiente.

HABIENDOSE EXTRA... Librería Caja Nacional ... 19250, queda nula, por ... so.

17.—DIVERSOS.

NO COMPRE CALZADO ... consultar antes al técnico ... cialista Zoltán Olbaum. ... tería "La Elegancia". ... sin competencia. San Di... Visítenos sin compromiso ... no.

"SOLARINE" CONVIER... bronce en oro. Abrillan... con Meyers "SOLARINE" ... tes en Santiago: MARC... Ahumada 71. Teléfono ... 18 S.

CALZADOS PARA PIE... nos. Técnico especialista ... Olbaum. Precios sin ... tencia. San Diego 730. ... gancia".

PARCHES INVISIBLES ... calzados Eleuterio Ramírez ... casi esquina San Diego.

CONSTRUCCIONES, RE... ciones, cierros de panele... jas, portones de madera ... to. Constructor inscrito ... das las comunas de S... planos y presupuestos ... ciones.— Diagonal Orie... 4499 (Ñuñoa).

18.—EDUCACION

¡PADRES DE FAMILIA! ... den ustedes los pies de ... jos. Para comprar botines ... janse donde el técnico ... lista Zoltán Olbaum. San ... 730. "La Elegancia". ... sin competencia.

ACREDITADO INSTITU... Técnico, Santo Domingo ... Comercio completo, mo... tilografía, taquigrafía, ... sastrería peinados ...

ESCUELA CHILE DE ... grafía eléctrica, con ... años de existencia, ofrece ... juventud de ambos sexos ... sos (diurnos y nocturnos) ... legrafía, Radiotelegrafía ... tilografía. Matrícula abierta ... Bascuñán Guerrero 20... 95404.

Crema "PORCELAN"
Para su CUTIS!
DIARIAMENTE OBSEQUIAMOS UNA CAJA DE
CREMA "PORCELAN"
POR CADA AVISO ECONOMICO ORDENADO EN LA CAJA DE
«LA NACION»

SITIOS
$ 5.000 - 8.000 CONTADO
SALDO HASTA 50 MESES
AGUA POTABLE
LUZ ELECTRICA
BOLERAS DE PIEDRA
ACERAS DE CONCRETO
CALZADAS MACADAM HIDRAULICO. — MICRO A LA PUERTA
ENTREGA DE SITIOS Y TITULOS INMEDIATA
POBLACION JOSE JOAQUIN PEREZ
TRATAR CON SU DUEÑO
SOTOMAYOR 375

PROPIEDADES DE RENTA

165.000.— Sector Matadero, 2 casitas con frente a 2 calles.
165.000.— Maruri, esquina, 2 casitas.
170.000.— Lado San Pablo, 2 casas sólidas. Facilidades pago.
210.000.— Sector Bolívar-Hamburgo, 2 locales con habitaciones, esquina.
220.000.— San Ignacio, 2 locales comerciales con habitaciones.
260.000.— A 3 cuadras paradero 27, Gran Avenida, esquina, amplio local, casa y garage y galpón. Facilidades pago.
320.000.— Entre Cochrane y Nataniel, esquina. 5 casas. Deuda 10.000.— Caja Hipotecaria.
320.000.— Pedro León Ugalde, 2 amplias casas.
360.000.— Lado San Pablo, 4 casas a la calle y 1 interior. Construcción sólida. Facilidades de pago.
380.000.— Camino a Melipilla, antes de Cerrillos, superficie 25x55 metros. Locales, casa y galpón con entrada de camiones.
395.000.— Bellavista, esquina, 2 buenas casas. Deuda 40.000.— Caja Ahorros EE. PP.
500.000.— San Alfonso, 3 casas a la calle y cité. Superficie 1.000 m2. Facilidades de pago.
550.000.— Edison, esquina, superficie 800 m2. 8 casitas a la calle. Facilidades de pago.
550.000.— Av. España, 2 casas a la calle y 2 interiores. Deuda 40.000. —Caja Hipotecaria.
550.000.— Bellavista, 3 casas y 2 locales.
550.000.— Av. Salvador, 2 locales con habitaciones. Terreno 1.000 m2. Deuda 18.000.— Caja Hipotecaria.
580.000.— Inmediato Plaza Chacabuco, una amplia casa y 2 locales.
600.000.— Entre F. Vivaceta e Independencia, antes de Carrión, 10 casitas a la calle.
600.000.— Castro, locales y casitas. Superficie 1.200 m2. Deuda 100.000.— Caja Hipotecaria.
630.000.— Lado Delicias, pasado Estación Central, casa a la calle y 5 interiores. Construcción sólida. Facilidades de pago.
640.000.— Salvador Sanfuentes, esquina, 2 amplias casas, fácil dividir en 4.
650.000.— Lado Plaza Los Guindos, chalet asísmico y local. Deuda 140.000.— Caja Empleados Municipales.
650.000.— Escanilla, 3 confortables casas.
650.000.— Salvador Gutiérrez, esquina, superficie 2.600 m2. Locales y casas.
680.000.— Sector Bolívar-Hamburgo, 2 locales y amplia casa.
700.000.— Entre Santo Domingo y Catedral, cité de 33x34 metros.
750.000.— Esperanza, amplia casa y 2 locales.— 24x100 metros. Facilidades de pago.
760.000.— Huérfanos, esquina, 10x28 metros, 2 casas amplias. Facilidades de pago.
780.000.— San Pablo, esquina, 2 locales y amplia casa.
790.000.— Alonso Ovalle, 2 buenas y cómodas casas, altos y bajos.
800.000.— Av. Portales, 2 amplias casas altos y bajos. Facilidades de pago.
800.000.— Comuna Quinta Normal, a 1 cuadra micro Diagonal, esquina, 3 buenas casas, superficie 800 m2.
800.000.— Santa Rosa, primeras cuadras, 2 amplias casas superficie 16x75 metros. Deuda 80.000 Caja Ahorros y ... Caja Hipotecaria.
800.000.— Lado Matta y Portugal, casa a la ... lle de un piso con toda comodidad, casa interior de 2 pisos. Propiedad ... bien tenida, sólida, con servicios independientes. Entrada de auto. ... 150.000.— Caja FF. CC. del Estado.
880.000.— Av. Irarrázaval, 3 locales modernos ... buenas casas. Deuda 50.000.— ... Hipotecario.
880.000.— Huérfanos, 2 amplias casas, altos ... bajos. 18.80x28.60 metros.
890.000.— Av. Recoleta, superficie 25x45 metros. Amplia casa y 2 locales con habitaciones. Deuda 350.000.— Caja EE. ... y PP.

CARLOS OSSANDON G.
NUEVA YORK 25

EL JUEZ JUSTO

Por Brent and Wells

DICK TRACY

Por Charles Altroph

18.—EDUCACION.

COLEGIO HISPANO INGLES. Fundado 1928. Av. Independencia 1610. Cursos Kindergarten, Preparatorias Humanidades, internados, mediopupilos, externos. Cursos semiindividuales de quinto a alumnos. Inglés obligatorio desde Kindergarten. Se presta especial atención con respecto a alimentación. Instrucción, cultura y deportes al aire libre. Exámenes válidos rendidos en el Liceo N.o 1 e Instituto Nacional. Nuestro establecimiento está prestigiado por trece años de labor educativa y por el cuerpo de profesores pedagogos. Matrícula abierta. Clases 14 marzo. 30 M.

CURSOS COMERCIALES PITMAN, solamente a señoritas. Dactiloografía al tacto, Taquigrafía Pitman, Contabilidad, Redacción, Aritmética, Ortografía. Preparamos rápidamente secretarias, taquígrafas, dactilógrafas, Instituto Femenino. Estado 226. H/A.

INSTITUTO SANTIS, ESTABLECIMIENTO serio y de prestigio. Reserve su matrícula para cursos: de mecánica, radio, dactilografía, redacción comercial sastrería, corte confección, jencería, bordado, peinados artísticos, permanentes, manicure; masaje facial. Pida prospectos: San Antonio 446. Teléfono 35566. 10 M.

ACADEMIA PITMAN CUENTA con un pequeño internado para señoritas de provincias. Asegure con tiempo su matrícula; hágalo hoy mismo. Compañía 1528. 14 M.

BACHILLERATO TODAS LAS pruebas, exámenes admisión, reparación, madures.— Asociación O'Higgins.— Monjitas 382 24 O.-

CALZADOS PARA COLEGIALES. Alta calidad. Precios bajos. Técnico especialista Zoltán Olbaum, San Diego 730. "La Elegancia". 20 M.

INSTITUTO FEMENINO CORTE y Confección. Por el mejor sistema Camps. Modas, Lencería, Moda Infantil, Camisas de hombre, Sastrería de niños, Sombreros, Flores, Juguetes. Cursos rápidos, diurnos y nocturnos. Estado 225. H.A.

CURSO COMPLETO DE COMercio, exclusivamente para señoritas. Comprende: Taquigrafía, dactilografía, redacción comercial, contabilidad, matemáticas. Apresure su matrícula; número limitado de alumnas para este curso. Academia Pitman, Compañía 1528. 14 M.

APRENDA "DOS MESES" PEINADOS, permanentes, tinturas, manicure, "ARMANDINI", únicas academias especializadas. Diplomas, Facilidades. Ahumada 131, séptimo piso 11-F-950.

COLEGIO INES DE SUAREZ, Instituto; preparatorias, kindergarten, exámenes válidos. Matrícula abierta, Lira 1215. 23 M.

¡¡OJO!!! APRENDA "DOS meses" peinados, permanentes, maquillaje, pestañas, tintura, manicure, "ARMANDINI", únicas academias especializadas. Diplomas. Facilidades. Ahumada 131, 7.o piso. 11 F.-950

LICEO AMERICANO PARA niñas, Santa Rosa 128. Kindergarten. Cursos primarios completos, tres primeros años de humanidades. Profesorado titulado, competente. Inglés desde Kindergarten. Matrícula 10-12 M. y 3-5 P. M. Externas, mediopupilas, internas.— Laura Vargas Ravanal, directora. 15 M.

MATRICULE A SU HIJO EN Liceo Manuel Rodríguez". Kindergarten. Preparatorias, Humanidades. Exámenes válidos. Inglés obligatorio desde Kindergarten. Dieciocho 586. Fono 87002. 31 M.

ENSEÑANZA COMERCIAL. — Exclusivamente señoritas. Primer año ingresan sin humanidades. Preparación empleos, dactilógrafas, taquígrafas. "Instituto Alonso Figueroa". Catedral 1257. 12 M.

CORTADOR, MODAS, PEINADOS artísticos. Permanentes. Enseñanza rápida, esmerada. Instituto "Alonso Figueroa". Catedral 1257. 12 M.

LICEO AMERICANO, SANTA Rosa 126. Cursos mixtos. Recuperación. 1.o y 2.o. 2.o y 3.o. 3.o y 4.o años humanidades. Enseñanza garantizada. Pida prospectos. Matrícula 3-5 P. M. Laura Vargas Ravanal, directora. 15 M.

ACADEMIA "FENIX", MATRICULA abierta.— Cursos: modas, corte, confección, moda infantil, lencería, camisería, sastrería. Enseñanza completa, eficiente, económica, por profesoras especializadas. Sistema de facilísima comprensión y aplicación inmediata. Atención esmerada. Otórganse diplomas capacitados. Solicite prospectos. Santo Domingo 1030 (cerca Huérfanos). 20 M.

LOS MEJORES CURSOS CORTE y Confección. Peinados, Permanentes, Mecánica dental, "Instituto Moderno" Mac-Iver 549. 12 M.

S. SACK
FIERRO NACIONAL
REDONDO - CUADRADO - PLANO
SAN PABLO 1179
MORANDE 817

18.—EDUCACION.

MODAS, CORTE Y CONFECCIÓN. Cursos rápidos. Sistema moderno. Profesora especialista. Alumnas confeccionan trajes primer mes. Lencería. Clases diurnas y nocturnas. Diplomas válidos. Academia Nacional de Corte y Confección. Rosas 1353. Fono 88690. H/A.

EXCELENTE PREPARACION comercial taquigráfica, dactilográfica. Solicite prospectos. — "Instituto Moderno" Mac-Iver, 549. 12 M.

TAQUIGRAFAS, DACTILÓGRAFAS Corresponsales, cursos completos comercio, contabilidad, taquigrafía, redacción, aritmética. Cursos diurnos, nocturnos. Enseñanza completa, eficiente, profesores especializados. Instituto de Contabilidad, fundado 1922. Santo Domingo 1030. Fono 69595. 20 M.

APRENDA ESCRITURA máquina, quince días, un mes, dos meses. Enseñanza perfecta, económica, garantizada.— Instituto Contabilidad, fundado 1922. — Santo Domingo 1030. 12 M.

"LADY MARY'S COLLEGE" for girls and boys. Pedro de Valdivia 1637-1639. Tel. 46980. Antiguo colegio, dirigido por la prestigiada maestra señora María Mc-Manus de Lanzarotti. Kindergarten, preparatorias completas, primer ciclo humanidades. Exámenes válidos rendidos en el establecimiento. Matrícula abierta. Clases, 11 marzo. 16-M

LICEO "URZUA CRUZAT". Gran Avenida 4348. Kindergarten, preparatorias, humanidades. Matrícula abierta. 14 M.

DACTILOGRAFIA AL TACTO. enseñanza perfecta, únicamente en Academia Pitman, Compañía 1528. 14 M.

PENSIONADO UNIVERSITARIO de Señoritas "Aurelia Soto Gálvez", Dardignac 183, Teléfono 62890. Recibe señoritas pensionistas internas y mediopupilas para establecimientos universitarios, secundarios y de enseñanza técnica, profesional y comercial femenina, del Estado y particulares; de congregaciones religiosas y colonias extranjeras. Inmediato Parque Forestal y Cerro Santa Lucía; excelente locomoción a todos los barrios. Regia casa; alimentación y cuidado esmerados; ambiente familiar, distinguido y confortable. Solicitese prospectos a Aurelia vda. de Stockebrand, educacionista titulada por el Estado. Directora. 24 M.

UNICA ESCUELA PROFESIONAL francesa Suzanne Rouset, Agustinas 879, fundada 1927. Enseñanza garantizada, reconocida P. S. G. Diplomas autorizados. Cursos diurnos y nocturnos. Corte modas, costura, flores, bordado a máquina, muñecas, internado. Matrícula permanente. Pida prospectos. Casilla 9864, 32190. 8 M.

LICEO EUROPEO, EL MEJOR internado señoritas, Alameda 2366. Perfecciona, orienta, formación intelectual y moral educandos. Humanidades para señoritas. Preparatorias. Sección Infantil, niñitos y niñitas. Internas, mediopupilas, externas. Esmerada atención alumnas provincias. Honrada labor educacional reconocida por el Estado. Exámenes válidos rendidos mismo establecimiento. Profesorado universitario competente. Enseñanza inglés, desde Sección Infantil. Danzas y ramos cultura artística. Matrícula abierta. 16 M.

LICEO HISPANO, COMPAÑIA 2470. Preparatorias, Humanidades, Madurez. Exámenes válidos. Sección especial para débiles mentales. Emma de Palma, Directora. 21 M.

CONSERVATORIO WAGNER. Matrícula abierta, 5 adelante. Echeverría 957. Exámenes válidos. Prospectos. 13 M.

18.—EDUCACION.

¡TAMBIEN UD NECESITA Unguento Monte Santo! 31 M

¡¡SEÑOR!! APRENDA UNA profesión corta, lucrativa: Cortador de camisas y ropa interior caballeros. Escuela Profesional Americana; ahora República N.o 259. 14 M.

"ARMANDINI", AHUMADA 131. Enseñanza perfecta. Dos meses. Tinturas. Maquillaje, Pestañas. Ultimos adelantos. Profesoras especializadas. Internado. Diplomas legalizados. Facilidades. Academias "Armandini", Ahumada 131, 7.o piso. 11-F-950.

¡¡¡OJO!!! APRENDA "DOS meses" peinados, permanentes, manicure, "ARMANDINI", únicas academias especializadas. Diplomas. Facilidades. Ahumada 131, 7.o piso. 11-F-950.

SAN MIGUEL-CISTERNA-SAN Bernardo: Liceo "Diego Portales".— Humanidades Niñas-Preparatorias - Kindergarten Mixtos. Vespertinos: Capacitación Primer Año Humanidades. Nocturnos: Humanidades. Mecánica Automóviles, Electricidad. Muñecas. Corte confección. Exámenes válidos. — Gran Avenida 5986. Fono 51234. 5 A.

ESCUELA PROFESIONAL Americana, República 259. Corte, confección, sólo necesita saber leer, escribir. Sastrería. Piano: teoría plan Conservatorio, exámenes válidos. 14 M.

BACHILLERATO, EXAMENES repetición, garantizamos. Madurez: dos o más años. Profesores de Estado. Monjitas 399. 24 O.

INTERNADO PARA SEÑORITAS estudiantes u oficinistas. Escuela Profesional Americana, República 259. 14 M.

MECANICA DENTAL, CURSOS 16 meses, mensual $ 280. Escuela Profesional Americana, ahora en República 259. 14 M.

CORTADOR SASTRE, Curso rápido, eficiente, económico. Academia "Fénix". Santo Domingo 1030. 22 M.

PENSIONADO UNIVERSITARIO de Señoritas "Aurelia Soto Gálvez". Dardignac 183, Teléfono 62890. Recibe señoritas pensionistas internas y mediopupilas para establecimientos universitarios, secundarios y de enseñanza técnica, profesional y comercial femenina, del Estado y particulares; de Congregaciones religiosas y colonias extranjeras. Inmediato Parque Forestal y Cerro Santa Lucía; excelente locomoción a todos los barrios. Regia casa; alimentación y cuidado esmerado; ambiente familiar, distinguido y confortable. Solicitese prospectos a Aurelia vda. de Stockebrand, educacionista titulada por el Estado. Directora. 31 D.

COLEGIO NACIONAL SERRANO 172-174. Kindergarten. Preparatorias para niñitos y niñitas. Internado. Mediopupilaje. Externado. Servicio médico. Inglés desde el kindergarten. Exámenes válidos rendidos en el establecimiento. Profesores titulados. El más económico internado. Se reciben alumnos internos desde seis años. Matrícula abierta, de 9 a 12 A. M.; de 2 a 7.30 P. M. Ofelia G. de Cortés-Monroy, Directora. 12 M.

CURSOS COMPLETOS comercio, matrícula abierta, Contabilidad, taquigrafía, redacción, aritmética, escritura máquina, Instituto de Contabilidad, fundado 1922, Santo Domingo 1030. 10 Mzo.

"INSTITUTO SAN MARTIN". Avda. Vicuña Mackenna 660-662. Exámenes válidos. Primero a sexto año de humanidades. Preparatorias. Inglés desde kindergarten. Internado, mediopupilaje, externado. Natación, básquetbol, atletismo. Recibe niños y niñitas. Matrícula abierta: 9-12 y 5-8. 24 My.

—EDUCACION.

INGLES, CLASES HACE PROfesora inglesa, titulada en Inglaterra, Preparatorias, Humanidades, Conversación. Va a domicilio. Teléfono 32237, en la mañana 10.12. Tarde 2-6. 14 M.

LINCOLN COLLEGE, DUBLE Almeyda 3639. (Ex San Gregorio, Plaza Suñoa). Kindergarten, preparatorias Humanidades. Externado. Mediopupilaje. Exámenes válidos. Profesores especializados para la práctica y enseñanza del inglés. Deportes, música, danza. Buena locomoción. Regio edificio. Clases el 10 de marzo. Matrícula de 8-12 y de 3-7. 29 M.

PROFESORES PEDAGOGOS en inglés, preparan exámenes, conversación.— Luis Uribe 2770, Suñoa. 9 M.

TAQUIGRAFIA PITMAN PERfecta, únicamente la obtendrá en Academia Pitman, Compañía 1528. 14 M.

LICEO CHILENO, ROSAS 2725 — Matrícula abierta. Clases: 10 marzo. Exámenes válidos en el establecimiento. Comisiones universitarias. Humanidades, preparatorias, avanzan cursos en el año. Idiomas desde Kindergarten. Profesorado titulado. Atención esmerada. Internado. Buena alimentación. Medio pupilaje. Externado. Clases especiales Alumnas deseen dar exámenes válidos, sin plan complementario educación pueden hacerlo 10 M

19.—ELECTRICIDAD.

CASA A VALENZUELA. INSTALADOR técnico autorizado. Materiales eléctricos Instalaciones luz, fuerza y calor. San Diego 1974 Fonos 51752-52869 H/A

ELECTRICISTA. ORDENES Inglaterra 1486 18 Oc.

SOLDADURAS MULTIPLES eléctricas, marca "Decca" garantizadas. Para toda clase de trabajo de 20 a 275 amp. Entrega inmediata. Facilidades de pago. Compañía 1312-1325 Fono 86108. 21 Jn

21.—HOTELES.

¡TENGASE SIEMPRE UNguento Monte Santo! 31 M

HOTEL BRASIL 44, TODAS las habitaciones con radio H/A

22.—IMPRENTAS, LIBRERIAS, ETC.

PLUMAS FUENTE, ENCENDEdores, lápices, arreglo. —Galería Alessandri N.o 30. 31 M.

24.—MATERIALES DE CONSTRUCCION.

GRAN BODEGA, AVENIDA GEneral Buzamante 772 Teléfono 45184. Materiales para construcciones. H/A

CORTINAS METALICAS Y DE malla; cerrajería; reparaciones Ceura y Valverde. Rogelio Ugarte 1885. Teléfono 82546 4-S.

PLANCHAS YESO 1.80 MT2 31 Cornisas, tornillos, toperoles. Arturo Prat 1754. 17 N

PINTA, EMBALDOSA, REPARA su casa y etc., a precios más bajos. E. Lobos. Arturo Prat 936. 12 N

FIERRO PARA CONSTRUCciones. Abel Gazitúa. Teatinos 349.— 25 Jn.

FIERRO REDONDO PARA construcciones, Sack. 31 Mz.

¡OPORTUNIDAD! PAPELES murales, lisos, rollo $ 4.00; Floreados a $ 7; Ponceados $ 11 Papelería Nacional. — Arturo Prat 361. H/A

PAPELERIA CENTRAL. NUEva York 63. Casilla 722 lindo surtido papeles importados y nacionales. Despacho a provincias. H/A

FIERRO GALVANIZADO LISO. Sack. 31 Mz

PUERTAS, VENTANAS, GRAN existencia en medidas y modelos "Standard", a los precios más bajos. Se confeccionan persianas Celosía. Fábrica "Record".— San Diego 743. 16 M.

ADOBES NUEVOS 1.60 c/u. Campana para cocina. Vigas álamo, puertas. Se regalan escombros.— Castro 478. 16 M.

FIERRO ACANALADO GALVAnizado. Sack. 31 Mz.

PINTURAS PASTA. SACK. 31 Mz.

S. SACK, BARRACA FIERRO. San Pablo 1179. Morandé 817. Precios bajos. 31 Mz.

25.—MAQUINARIAS.

MOTORES ELECTRICOS AL terna y continuos, vendo. Catedral 1269 teléfono 82678 H/A.

25.—MAQUINARIAS.

BOMBAS CENTRIFUGAS IMportadas, nacionales, todas tamaños. Motores bencina o eléctricos. Fábrica Ingeniero Cintolessi. Fono 93732 Santo Domingo 4140. H/A

¡NO HAY MEJOR QUE Unguento Monte Santo! 31 M

¡SEÑORES INDUSTRIALES! Ofrecemos el más extenso surtido de motores y maquinarias a los precios más convenientes. Consúltenos antes de decidir su compra, le será provechoso "Casa Héctor Moreno" Arturo Prat N.o 185. 16 M.

CAFETERAS EXPRESS, BAños maría, loncheras, jugueras, ventiladores, lavadoras ropa. "Precisión Hispana" Avenida Bernardo O'Higgins 287. Teléfono 34228 H/A

BALANZA MOLINILLOS, Pisadoras cortadores fiambre vendemos compramos. Reparaciones garantidas. Ex jefe técnico Hobart-Dayton, 24 años. "Precisión Hispana" Alameda B. O'Higgins 287. Fono 34223. H/A

BOMBAS CENTRIFUGAS RIEgo, motobombas eléctricas caseras, bombas a mano. Motores Diesel y repuestos. Otto L. Rabe D. — Morandé 456 Casilla 13253. 24 Mzo.

BOMBAS TRANSVASIJAR VInos, sobre carros. Fábrica ingeniero Cintolessi. Santo Domingo 4140 Fono: 93732 H/A

QUEMADORES DE PETROLEO y alquitrán, para calderas y hornos. Monseñor Eyzaguirre 434, (Suñoa) altura 1.700. Irarrázaval. 22 F. 1950

26.—MAQUINAS DE COSER.

MAQUINAS COSER Y ESCRIbir compro-vendo. Reparaciones garantidas. Casa Pupko: 10 de Julio 318-B 34730. H/A.

COMPRO MAQUINAS COSER, boletos empeño, objetos alhajas. García Reyes 85 fono 90191 30 S.

27.—MAQUINAS DE ESCRIBIR.

SIMS, OFICINA TECNICA Maquinas escribir, sumar, calcular. Teatinos 851 Teléfono 60273. H/A

29.—MODAS Y CONFECCIONES.

¡¡PIELES!! TECNICO PELEtero europeo recibe hechuras y transformaciones. Precios módicos. San Antonio 470. Fono 31952. 5 N.

¡¡PIELES!! TECNICO peletero europeo, recibe hechuras y transformaciones. Precios módicos. San Antonio 470. Fono 31952. 5 N.

30.—MUEBLES Y MENAJES.

¡¡OCASION!! VENDO AMOblados dormitorios, comedor, hall y muebles sueltos. Delicias 2456. 2 A.

COLCHONES Y SOMMIERES desde $ 150 — Marquesas Catres $ 500 — Especialidad medidas, composturas. Despachamos provincias. Venta mayor y menor. Fábrica: Mapocho 3330 Fono: 95302 27 N.

¡OCASION! VENDO TODA clase muebles, menajes, catres. Créditos.— San Diego 346. 20 O.-

BUENO BARATO MERCERIA Ahumada 42 27 Jl.

ROSAS 1777, MUEBLERIA CENTRAL, ofrece: dormitorios, 3.200 pesos; comedores, $ 2.900; halls, $ 2.000. También ofrece créditos. Mueblería Central. Rosas 1777. H/A

MUEBLES NORMANdos. Precios rebajados, comedor completo $ 8.400, living telas importadas, $ 7.800. Mueblería "El Círculo". Art. Prat 563. 18 S.

¡¡MUEBLES: CALIDAD insuperable. Amplios créditos!! Consulte sin compromiso. Mueblería "Confort". Santo Domingo 865. 7 M.

¡¡MUEBLES: CALIDAD insuperable. Amplios créditos!! Consulte sin compromiso. Mueblería "Confort". Santo Domingo 865. 7 M.

30.—MUEBLES Y MENAJES.

MUEBLES "ASTRAL". San Diego 458. ¡Alta calidad! Precios bajos — Créditos. 6 N.

¡¡MUEBLES: CALIDAD insuperable. Amplios créditos!! Consulte sin compromiso. Mueblería "Confort". Santo Domingo 865. 7 M.

¡¡MUEBLES: CALIDAD insuperable. Amplios créditos!! Consulte sin compromiso. Mueblería "Confort". Santo Domingo 865. 7 M.

¡¡MUEBLES: CALIDAD insuperable. Amplios créditos!! Consulte sin compromiso. Mueblería "Confort". Santo Domingo 865. 7 M.

¡¡MUEBLES: CALIDAD insuperable. Amplios créditos!! Consulte sin compromiso. Mueblería "Confort". Santo Domingo 865. 7 M.

¡¡MUEBLES: CALIDAD insuperable. Amplios créditos!! Consulte sin compromiso. Mueblería "Confort". Santo Domingo 865. 7 M.

¡¡MUEBLES: CALIDAD insuperable. Amplios créditos!! Consulte sin compromiso. Mueblería "Confort". Santo Domingo 865. 7 M.

¡¡MUEBLES: CALIDAD insuperable. Amplios créditos!! Consulte sin compromiso. Mueblería "Confort". Santo Domingo 865. 7 M.

¡¡MUEBLES: CALIDAD insuperable. Amplios créditos!! Consulte sin compromiso. Mueblería "Confort". Santo Domingo 865. 7 M.

30.—MUEBLES Y MENAJES.

¡¡OCASION!! VENDO AMOblados dormitorios, comedor, hall y muebles sueltos. Delicias 2456. 2 A.

¡¡MUEBLES: CALIDAD insuperable. Amplios créditos!! Consulte sin compromiso. Mueblería "Confort". Santo Domingo 865. 7 M.

¡¡MUEBLES: CALIDAD insuperable. Amplios créditos!! Consulte sin compromiso. Mueblería "Confort". Santo Domingo 865. 7 M.

¡¡MUEBLES: CALIDAD insuperable. Amplios créditos!! Consulte sin compromiso. Mueblería "Confort". Santo Domingo 865. 7 M.

¡¡COLEGIALES!!! Sommieres, colchonería "Francesa". Refacciona colchones a domicilio. San Diego 9. Teléfono 86259. 6 M.

34.—NOTIFICACIONES Y CITACIONES.

COOPERATIVA CARRERA. Cita Asamblea General Ordinaria, domingo 13.— General Velásquez 731, a las 10 horas. — El Directorio. 12 M.

37.—OCUPACIONES OFRECIDAS.

SOLDADOR COMPETENTE EN tarros para conserva, se necesita.— Mapocho 3127. 7 M.

FABRICA DE CALZADO, NEnecesita centrador de cortes para calzado Good-Year. Gálvez 1043. 7 M.

MUEBLISTA NECESITO. ALdunate 610. 7 M.

40.—PRESTAMOS, DINERO, INVERSIONES

EL MAS ALTO INTERES, CON el máximo de garantía, sin la más mínima preocupación, se obtiene únicamente por intermedio de la Caja de los Propietarios de Chile S. A. Santo Domingo N.o 1249 17-S

43.—PROPIEDADES, VENDEN.

VENDO SITIO DE 34.50x12, A una cuadra de Independencia. Facilidades. Recabarren 1458. Fono 74737. 7 M.

MAS ECONOMICOS EN LA ULTIMA PAGINA

OPORTUNIDADES UNICAS

$ 12.000.000.--	Una cuadra Plaza de Armas Propiedad antigua con tres frentes. 1.600 metros de terreno.
$ 10.000.000.--	Alameda — Estación. Esquina comercialísima. Renta actual $ 840.000 anuales.
$ 4.000.000.--	3 cuadras Plaza de Armas. Edificio moderno, compuesto de locales y departamentos. Renta: $ 410.000 anuales.
$ 3.700.000.--	San Diego. Grupo de locales modernos. 1.000 metros edificados; 1.000 metros de terreno.
$ 2.300.000.--	Diez de Julio inmediato a Lira. 60 metros de frente. Oportunidad única.
$ 1.600.000.--	El Golf, en la mejor ubicación residencial de la Avenida Apoquindo. Chalet esquina, nuevo, de cuatro dormitorios con closets, dos baños de lujo, living y comedor, bar de lujo, garage y toda clase de dependencias. Oportunidad única.
$ 1.350.000.--	Mac-Iver Grupo de departamentos recién terminados. Sin gasto alguno. Exento de contribuciones por diez años. Renta 11%.
$ 1.100.000.--	El Golf, chalet moderno, nuevo, de cuatro dormitorios, living, comedor, escritorio, baño y toilette lujosos. Demás dependencias.
$ 600.000.--	El Golf, departamento de tres dormitorios, living, comedor y dependencias a todo lujo. Entrega en abril próximo.
$ 400.000.--	Condell, lado Santa Isabel, casa construcción sólida, cinco dormitorios y dependencias.
$ 270.000.--	Departamento moderno. Todo lujo. Amplias facilidades de pago.
$ 250.000.--	Carnot, paradero 3, Gran Avenida. Casa moderna, tres dormitorios, living, comedor, dependencias, jardín. Gran oportunidad.

HUERFANOS 757 - Of. 609
TELEFONOS 30673 - 35078
SERGIO SALAZAR U.

ULTIMOS SITIOS

Ubicados en la mejor parte de Puente Alto, con movilización a la puerta, totalmente urbanizados con agua potable, luz eléctrica, veredas de concreto y calles de macadam hidráulico, vendemos con una pequeña cuota al contado y el saldo en cómodas mensualidades desde $ 550.—

IMPORTANTE: Los compradores de estos sitios tienen la opción de obtener en forma inmediata, materiales para construcción, ladrillos, maderas, adobes, etc., a precio de costo y con grandes facilidades de pago.—Informes:

MORANDE 440 — DEP. 27

ULTIMA PAGINA DE ESTA EDICION
EDICION DE 28 PAGINAS.— PRECIO $ 3.—

LA NACION

LUNES 7 DE MARZO DE 1949
SANTIAGO DE CHILE

AVISOS ECONOMICOS

43.—PROPIEDADES, VENDEN.

VENDESE ENTRE POBLACIONES Recreo y Colón América 5 sitios urbanizados, 10 por 40 metros; valor. $ 102.000.— con 20 o|o contado, saldo, 60 cuotas mensuales. Tratar con su dueño, Santa Fé 1313, comuna San Miguel. Micros San Francisco-Bellavista a Lo Ovalle, paradero Santa Fe. 16 M.

45.—RADIOS.

FERNANDEZ Y CONTRERAS Ltda. Avda. Independencia 483. Fono 69820. Radios RCA. Radios Phillips. Arrendamos amplificadores. Reparaciones. Servicio técnico. H|A

RADIO-REPARACIONES DOMICILIO, garantidas. Teléfono 65112. 14 O

RADIOS TODAS MARCAS. Tocadiscos. Amplios créditos. Reparaciones garantidas. Servicio domicilio. Casa Aravena. Esmeralda 839, Fono 89634. H|A.

RADIO RCA Y DISCOS VICTOR. "Francisco Figueras y Cía". Santa Isabel 0301-A, entre Avenida Seminario-Condell. Fono 44420. Facilidades. Se arregla toda clase radios. 31 M.

47.—RESIDENCIALES, PENSIONES.

PIEZAS, PENSION MESA. Recibo pasajeros. Huérfanos 1293. 15 Mz.

ARRIENDO PIEZAS AMOBLADAS, personas trabajen afuera, desde 140 pesos semanales. Brasil 44 N|O.

RESIDENCIAL: COMIDA CHILENA-española. Comida sana, aceite. Piezas c|s muebles. Atención mesa, viandas.— A. Prat 627. 5 F. 50

47.a—RESTAURANTES.

¿QUIERE USTED COMER MUY bien? Pase dónde Alfredo. Club Radical. Décima Comuna. Chiloé 1950. !!!Atención esmeralda!!!! H|A.

RESTAURANT CHIQUITO, COCINA francesa. Platos exquisitos. Exposición 10. (Estación Central). Teléfono 93126. H|A

48.—RELOJERIAS.

B. NACHMANN, RELOJERO-Técnico. Huérfanos 757 4.o piso, oficina 406. Componemos relojes toda clase. Absoluta seriedad. Trabajos garantidos. Precios módicos. Huérfanos 757. Fono 36464. H|A.

RELOJES MALOS, BOLETOS empeño compro. Delicias 773. Oficina Diez. "KIKO". 27 N.

!!! RELOJES COMPOSTURAS baratas, garantidas. Negocio muy serio. San Diego 351. Visítenos!!! H|A.

48.a—SANITARIOS.

SANITARIOS: SALAS baño completas. Silenciosos montados, asiento blanco. Tinas baño revestir, W. C. corrientes, lavaplatos, muebles cocinas, cortinas Nylon, califont, cocinas gas, eléctricas. Tramitaciones por Caja a empleados. Embalaje provincias. Alameda 369 y San Pablo 1374. 27 O.

PARA INSTALACIONES SANITARIAS: MUGA. Vicuña Mackenna 843. Teléfono: 34139. 1.o Mzo. 1950.

SI SU CALIFONT NO FUNCIONA bien, llame a MUGA. Teléfono: 34139. 1.o Mzo. 1950.

49.—SASTRERIAS

VIRADURAS TERNOS, ABRIGOS, transformaciones, trajes hombre en trajes jóvenes zurcidos invisibles. Sastrería Louis San Diego 163 teléfono 80958. 22-N.

SASTRERIA PASCUAL. GRANDES facilidades de pago. Entrega inmediata. San Diego 928. Ternos, confecciones, hechuras finas. H|A

SASTRERIA "POBLETE" DAMAS, caballeros. Treinta años prestigio. Especialidad trajes sastre modernos. San Diego 2425. 18 Ag.

¡AMPLIOS CREDITOS! SASTRERIA "La Flor de Matucana" Casimires nacionales e importados. Martínez de Rozas 3284 (Lado Correo). H|A

SASTRERIA VASQUEZ. BANDERA 564 (altos). Teléfono N.o 81687. Casimires finos. Hechuras. H|A.

MANUEL J. MERCADO, SASTRE-cortador profesional. Moneda 2750. Llévele su tela; evitará molestias economizando. Trabajos garantidos. Corte elegante. 17 M.

SASTRERIA WELLDRESS. — Hechuras $ 550, virados, zurcidos, compostura, transformaciones ternos en traje sastre y huaso. Independencia 353. H. A

OSORIO RECIBE HECHURAS finas desde $ 900. Ternos medida desde $ 1.500. Avenida Matucana 523 H|A.

SASTRERIA "LAS DOS NACIONES" Bascuñán 38. Ternos, abrigos de medida y confección. ¡Dos meses plazo! H|A.

¿QUIERE PERFECCION EN su traje? dirijase a Sastrería "El Viraje". Técnicas hechuras, zurcidos inimitables. Viraduras perfectas. Transformaciones trajes sastre de señora. San Diego N.o 218. Fono 81222. 27 N.

SASTRERIA JUAN JOSE JARA. Hechuras finas: $ 1.000. Transformaciones ternos en trajes sastre: $ 700. Virados $ 400. Recibo composturas y transformaciones. Puente 636. Fono 87058 (altos Casa Costura). 19 F. 1950

49.—SASTRERIAS.

CALZADOS FINOS, COMPRE directamente de su fabricante. Técnico especialista Zoltán Olbaum, Zapatería "La Elegancia". San Diego 730. 30 M.

GUENDELMAN, SASTRE. Hechuras finas. Créditos. San Diego 852, edificio Teatro Caupolicán.— 31 Mz.

TRAJES HUASO, TRANSFORMando ternos, único especialista. Atendemos provincias. Sastrería Louis. San Diego 163. 22-N.

SASTRE EUROPEO, CON MUchos años de experiencia en Buenos Aires, recibe hechuras finas para caballeros. No olvide: Santa Rosa 1122, casi esquina Avenida Matta. 22 M.

DESDE $ 850, TRAJES SOBRE medida; desde $ 700 trajes confeccionados. Sastrería Salazar.— Alameda Bernardo O'Higgins número 2783, esq. Libertad. 31 Mz.

SASTRERIA "SALAZAR": CAballeros, niños, extenso surtido, corte alegante. Precios incompetibles. Alameda Bernardo O'Higgins 2783, esquina Libertad. 31 Mz.

TRAJES MEDIA CONFECCIÓN Sastrería Enrique Guendelman. San Diego 225. Créditos. 20 Jl

CASIMIRES NACIONALES desde 125 pesos metro; importados, desde $ 175. Depósito directo de fábrica. Casa Salazar. Alameda Bernardo O'Higgins 2783, esquina Libertad. 31 Mz.

51.—TALLERES.

TALLER MECANICO — DIEZ de Julio 316.— Gustavo Bustos L. Ejecuto trabajos de torno: Soldaduras eléctricas y al oxígeno. Arreglo dientes quebrados de coronas y piñones de ataques de automóviles. Rellenos de piezas de palas mecánicas con soldadura especial. Soldadura al oxígeno con bronce en estanques de bencina de automóviles y camiones, o cualquier estanque que haya tenido líquido inflamable. 4 E. 50

52.—VARIOS.

$ 75 CHUICO, DE 15 LITROS de vino tinto o blanco reservado. Puesto a domicilio. Pedido al Teléfono 52818. Pedro Lagos 357. 12 M.

52.a—VIAJES, TURISMO, VERANEO.

RESIDENCIAL "PLENCIA" reserve pieza. Avda. Argentina 254, Valparaíso. Una cuadra Estación Barón. 26 S.

IMPORTANTE PARA UD: $ 120 diarios habitaciones vista al mar con lavatorios patente, desayuno, almuerzo, cena. Impuestos y propinas incluídos. Blanco 1067. Casilla 1543. Teléfono 4644. París Hotel. Valparaíso. 14 M.

HOTEL "ADRIA" (EX STAR) Plaza Victoria. Valparaíso. Muy central. $ 80.— diarios. 30 M.

HOTEL TROUVILLE UBICADO en Las Cruces, el balneario más próximo a Santiago. Cuatro micros llegan y salen del Hotel. Lindas terrazas mismas orillas del mar. Informes: Correo, Telégrafo, teléfono 6, Las Cruces. 31 M

"LA ELEGANCIA". CALZADOS finos, durables.— San Diego 730. 30 M.

CARTAGENA. RESIDENCIAL "Italia" de Enrique Copello. Le conviene visitarla. Balmaceda 45. Casilla 30. 31 M.

CASABLANCA. GRAN HOTEL para veraneantes, pasajeros de gusto refinado. Idea] para descanso. Canchas deportes. Servicio a la carta 4 O.

¡VALPARAISO! PIEZAS, PENSIÓN, días: Salvador Donoso 1430. ¡Precios sumamente rebajados! 31 M.

53.—JUDICIALES.

REMATE: ANTE QUINTO JUZGAdo Civil remataráse el 23 presente, 15 horas, propiedad ubicada calle San Isidro 2070 Santiago. Avalúo $ 445.000. Mínimum subasta dos tercios avalúo. Garantía 10 o|o mínimum boleta bancaria o valevista orden Juzgado. Demás bases juicio "Lustig con Purst".— Manterola, secretario. 7 M.

REMATE: ANTE QUINTO JUZgado Civil, Santiago, remataráse el 23 del presente, 15 horas, derechos sobre las parcelas 21, 22 y 23 chacra Ochagavía, comuna San Miguel, adquiridos por la demandada, según escritura de 2 de abril 1947 ante Azócar. Mínimum subasta: $ 137.000. Garantía 10 o|o mínimum. Boleta o Valevista orden Juzgado. Demás bases juicio Cuevas con Sociedad Arenera San Miguel.— Manterola, secretario. 8 M.

QUIEBRA GUILLERMO MOHR Dohse.— Por resolución de 14 de febrero de 1949, del Segundo Juzgado Civil de Mayor Cuantía de Santiago, fué declarado en quiebra don Guillermo Mohr Dohse, comerciante, domiciliado en calle Bandera N.o 69-B, de esta ciudad. Las personas que tengan bienes o papeles pertenecientes al fallido deben entregarlos dentro del tercero día, al Síndico de Santiago, bajo pena de ser tenidos por encubridores o cómplices de la quiebra. Adviértese al público que no debe hacer pagos ni entregas de mercaderías al fallido, so pena de nulidad de los mismos. Los acreedores residentes en Chile deben verificar sus créditos y preferencias dentro de treinta días, bajo apercibimiento legal. Las notificaciones por avisos se harán en LA NACION. — El Secretario. 9 M.

REMATE: EL 19 DE MARZO PROximo, a las 10 horas, ante el Tercer Juzgado Civil, Mayor Cuantía Santiago. Se rematarán los sitios A y B, parte hijuela 66 población el Salto, Comuna de Conchalí, Departamento de Santiago, mínimo: $ 16.000.— $ 7.200.— Boleta 10 o|o. Bases, antecedentes, Secretaría Juzgado, juicio Figueroa con Manríquez.— Secretario. 7 Mz.

53.—JUDICIALES.

QUIEBRA MANUEL H. ALARcón Fraga.— Por resolución de 7 de enero de 1949, del Segundo Juzgado Civil de Mayor Cuantía de Santiago, fué declarado en quiebra don Manuel H. Alarcón Fraga, comerciante, domiciliado en Agustinas 1235, Of. 512.— Las personas que tengan bienes o papeles pertenecientes al fallido deben entregarlos dentro del tercero día, al Síndico de Santiago, bajo pena de ser tenidos por encubridores o cómplices de la quiebra. Adviértese al público que no debe hacer pagos ni entregas de mercaderías al fallido, so pena de nulidad de los mismos. Los acreedores residentes en Chile deben verificar sus créditos y preferencias dentro de treinta días, bajo apercibimiento legal. Las notificaciones por avisos se harán en LA NACION.— El Secretario. 7 M.

AUTOS PRIMER JUZGADO CIVIL febrero catorce, concedióse a doña Margarita Wolff Krombach viuda de Pinkus, posesión efectiva herencia testada quedada fallecimiento don Heinz Pinkus Stettiña, la heredera fué instituida como tal por testamento otorgado 3 noviembre 1944 ante Azócar Alvarez.— Secretario. 7 M.

TERCER JUZGADO CIVIL. DIciembre veintinueve, concedió, con beneficio inventario, posesión efectiva herencia intestada don Tulio Ureta Ureta, a Tulio José, María Adriana, José Pedro, Isabel Margarita, Luz María Cristina y Francisco Exequiel Ureta Morandé, sin perjuicio derechos cónyuge doña Cristina Morandé Calvo. Inventario solemne practicaré Secretaría marzo ocho, dieciséis horas.— Secretario. 7 M.

NOTIFICACION.— ANTE TERCER Juzgado Civil Mayor Cuantía Santiago, presentóse doña Dionisia Ulceras Leyton, comerciante, domiciliada en calle Rosas 2218 esta ciudad, demandando cónyuge Francisco Muñoz Castro, empleado, domicilio ignorado, juicio nulidad matrimonio, celebrado 6 agosto 1933, ante Oficial Registro Civil Freire, departamento Temuco, fundándose en incompetencia, por falta domicilios. Juzgado confirió traslado. Posteriormente ordenó en conformidad Art. 54 Código Procedimiento Civil notificación por avisos diarios LA NACION, "El Mercurio" y correspondiente "Diario Oficial". En consecuencia, notifico demanda.— El secretario. 7 M.

POSESION EFECTIVA.— QUINTO Juzgado concedió posesión efectiva herencia de doña Estela Abukalil Talamas v. de Lama a sus hermanos Aida Abukalil de Sabat, María Abukalil v. de Sabat y Carlos Jacobo Abukalil Talamas. Practicaré inventario solemne el 9 del presente, a las 15 horas.— El secretario. 7 M.

SEGUNDO JUZGADO CIVIL CONcedió posesión efectiva herencia intestada de Rosalinda Ortiz de Barahona, a hijos legítimos: Juan Humberto, Ismael Eduardo y Violeta Holanda Barahona, sin perjuicio derechos cónyuge sobreviviente, Juan Barahona Tapia.— Secretario. 8 M.

PRIMER JUZGADO CIVIL RESOlución cuatro marzo presente año, concedió con beneficio inventario, posesión efectiva herencia testada Juan de Frutos Frutos a Juan Eliodoro y Luis de Frutos Orellana, Carmen de Frutos Orellana de Labarca y Pilar de Frutos Orellana de Reyes. Practicaré inventario solemne 10 marzo presente año, quince horas, Bandera 342.— El secretario. 8 M.

PRIMER JUZGADO CIVIL RESOlución quince diciembre presente año, concedió posesiones efectivas herencias intestadas Rómulo Camaggi Lelli y Olivia Arellano Quinteros a Italo Aldo y Renato José Camaggi Arellano.— El secretario. 8 M.

QUIEBRA RAFAEL GUTMANN Cherniak.— Por resolución de 14 de enero de 1949, del Quinto Juzgado Civil de Mayor Cuantía de Santiago, fué declarado en quiebra don Rafael Gutmann Cherniak, comerciante, domiciliado en Huérfanos N.o 757, Of. 507.— Las personas que tengan bienes o papeles pertenecientes al fallido, deben entregarlos, dentro del tercero día, al Síndico de Santiago, bajo pena de ser tenidos por encubridores o cómplices de la quiebra. Adviértese al público que no debe hacer pagos ni entregas de mercaderías al fallido, so pena de nulidad de los mismos. Los acreedores residentes en Chile deben verificar sus créditos y preferencias dentro de treinta días, bajo apercibimiento legal. Las notificaciones por avisos se harán en LA NACION. — El secretario. 8 M.

REMATE JUDICIAL, ORDEN 3.o Menor Cuantía, en Juicios Beck con Orellana y Guendelman con Radebach en Amunátegui 31, el miércoles 9, a las 10.30 horas; hay amoblado asiento, roperos de 2 y 3 cuerpos y Radio R.C.A. Víctor. —Jermán Fuenzalida N. 9 M.

REMATE JUDICIAL ORDEN 4.o Menor Cuantía, Juicio Morales con Jara en Almirante Barroso 70 el jueves 10, a las 10.30 horas, rematará micro de recorrido Diagonal.— Jerman Fuenzalida N. 10 M.

QUIEBRA: RAFAEL GUTMANN Cherniak.— Quinto Juzgado Civil.— Por resolución de fecha 3 de marzo de 1949, túvose por agregado a los autos el inventario de esta quiebra.—El Secretario. 9 M.

TERCER JUZGADO CIVIL, ENEro doce, concedió, con beneficio inventario, posesión efectiva herencia don Ismael Valdés Valdés, a su heredero testamentario el Patronato Nacional de la Infancia, Puente 746. Inventario solemne practicaré Secretaría, marzo veintiuno, dieciséis horas.— Secretario. 9 M.

PRIMER JUZGADO CIVIL, RESOlución tres marzo presente año, concedió posesión efectiva herencia intestada Desiderio Soto Vivanco a Manuel y Adrián Soto Vivanco.— El Secretario. 9 M.

CUARTO JUZGADO CIVIL, CONcedió posesión efectiva herencia de Oscar Gilberto Miranda Herrera a Oscar Hernán Miranda Urbina, sin perjuicio derechos cónyuge sobreviviente, Aida del C. Urbina. 9 M.

VIOLENTO INCENDIO DESTRUYO CUARTEL DE BOMBEROS, IGLESIA PARROQUIAL Y UN TEATRO DE MULCHEN, AYER

DESTRUIDAS 3 BOMBAS

El desastre más grande de la historia de Mulchén

MULCHEN, 6.— (Vidal, Corresponsal).— Un desastre de grandes proporciones provocó ayer a las 2.30 horas de la madrugada, en Mulchén. Un violento incendio que destruyó totalmente el casino y el Cuartel de Bomberos, la Escuela Superior de Hombres, la Iglesia Parroquial, el negocio de peluquería y almacén de Olga Brito, y tres carros-bombas, además de otros elementos de los voluntarios. Los daños están calculados en más de cinco millones de pesos.

Carabineros de Mulchén informaron telefónicamente a LA NACION, que aún cuando se desconoce el origen del siniestro, se presume que haya sido causado por alguna colilla de cigarrillo que quedó encendida en el Teatro que ocupaba un ala del edificio del Cuartel de Bombas, arrojada allí por algunos de los obreros que están haciendo algunas reparaciones.

Las tres Compañías perdieron todos sus elementos de trabajo, o sea, tres carros-bombas y el mobiliario. El edificio de dos pisos donde estaba el cuartel está asegurado en cuatrocientos mil pesos, y la acción del fuego fué facilitada por el material ligero con que estaba construído.

La policía dijo que este incendio es el más grande que ha habido en Mulchén. La Casa Parroquial, que tenía treinta años de existencia, quedó completamente destruída. Los voluntarios sólo trabajaron con la única bomba que se salvó. El último incendio que hubo en esta ciudad fué el que destruyó un almacén, en diciembre de 1948.

INFORME DEL MINISTERIO DEL INTERIOR

El Intendente de Bío-Bío, por su parte, informó al Ministerio del Interior, que el siniestro no afectó en forma alguna al proceso electoral, el que se desarrolló con absoluta normalidad. Las líneas telefónicas, que habían sido interrumpidas por el temporal, quedaron restablecidas a las 12.30 horas, lo que impidió conocer temprano los detalles del incendio, no pudiendo por este motivo, prestar su colaboración los bomberos de Los Angeles.

DE NUESTRO CORRESPONSAL

MULCHEN, 6.— Comunican de Mulchén que a las 2.20 horas se produjo un violento incendio en el local del cuartel de bomberos de dicha ciudad. Debido al fuerte viento, el fuego se propagó rápidamente a la Escuela Superior N.o 1, a la Casa Parroquial, a la Peluquería Contreras y al Teatro de la Bomba. Las pérdidas están avaluadas en más de dos millones y medio de pesos.

Misión científica sueca coopera al conocimiento de nuestro país

Graves daños a las sementeras causan lluvias en Osorno

OSORNO, 6.— A causa del prolongado periodo de lluvias, los agricultores se sienten profundamente alarmados, pues la mayor parte de las cosechas no se han podido efectuar todavía. La zona más afectada es Puerto Octay y la Provincia de Llanquihue. Fuertes granizos han tendido las sementeras en estas zonas. Se estima que al prolongarse este mal tiempo, el trigo brotará en la misma planta, lo que equivale a la pérdida total de la cosecha.

Esta situación pone de actualidad nuevamente el viejo problema de la falta de Secadores de Granos en Osorno y Llanquihue.— MONTALDO, Corresponsal.

Visita la región de Ancud y estudia su flora y fauna

ANCUD, 6.— Con motivo del arribo a esta ciudad de la misión científica sueca de la Universidad de Lund, LA NACION entrevistó el Dr. Hans Brattron, miembro destacado de la expedición que, además, integran la señora Ingrid Brattron, el doctor Erik Dahl y el profesor chileno Nibaldo Bahamonde.

El Dr. Brattron nos declaró que en diciembre último debió regresar a Noruega el zoólogo Immanuel Vigeland, y a Suecia, la señora Estria Dahl.

Chile es más bonito de lo que nosotros nos imaginábamos al partir de nuestra patria, nos dijo el Dr. Brattron.

La costa oeste de Sud América ,incluyendo la chilena y peruana es muy desconocida en sus aspectos científicos dada su enorme extensión. Puedo decir que es una de las más desconocidas del mundo entero. En años anteriores han venido otras expediciones suecas que han realizado estudios en Tierra del Fuego y en la Antártida, cooperando igual que nosotros al conocimiento científico de Chile. La flora y la fauna de este país eran hasta no hace mucho desconocida, pero poco a poco esperamos ir dando a conocer las diferentes plantas y animales que encontramos e nuestras expediciones. Debo insistirle, por último, en que tirle, por último, en que nuestra nuestra Misión es exclusivamente científica, sin ninguna finalidad económica inmediata. Pero, como es lógico, sus resultados pueden tener aplicación práctica, si las circunstancias así lo requieren y deberán servir de base para futuras investigaciones. Hemos pedido la colaboración de un joven zoólogo chileno para que cuando a nuestro país él continúe adelante con las investigaciones".

—"El miembro chileno de nuestra Misión— continúa el Dr. Brattron—tiene gran interés en todo lo que se refiere a la pesquería".

Más adelante, el Dr. Brattron, nos dice que el material colectado en estas expediciones será repartido en tres copias, una para Chile, otra para Noruega y [illegible] cia la tercera.

Refiriéndose a los lugares [illegible] Misión ha visitado, el Dr. [illegible] nos dice que los trabajos [illegible] concentrado en el Seno de [illegible] ví, en el estuario del mismo [illegible] bre, en el canal de Chacao [illegible] la bahía de Ancud.— (BAR[illegible] DE, Corresponsal).

5 heridos en un incendio que hubo ayer en Schwager

La Gobernación de [illegible] informó a la Intendencia [illegible] Concepción y ésta al Ministerio del Interior, que se produjo [illegible] incendio en el Interior de la Compañía Schwager [illegible] sector de San Pedro. El [illegible] apareció al amanecer y fué originado por una chispa [illegible] lló de una máquina [illegible]

Se hizo difícil dominar el incendio debido a una falla [illegible] corriente eléctrica, que [illegible] los ventiladores por media hora.

Indica el telegrama que cinco heridos hospitalizados [illegible] leve y cuatro con diagnóstico reservado.

SE VENDE
ARGENTINO
por FOX CUB y Castidad —ganador de $ 122.106.—
Tratar: Gerencia Sociedad Criadores
BANDERA N.o 140,
Oficina 2 F.

FERROCARRILES DEL ESTADO
PROPUESTAS PUBLICAS
Se solicitan propuestas públicas para la concesión de venta de libros y folletos en andenes de la Estación Alameda.
Las propuestas se abrirán el día 25 de marzo, a las 16 horas, en el Departamento de Comercio, Sección Contrato y Concesiones —Estación Mapocho— donde pueden solicitarse bases y antecedentes.
El Jefe del Departamento de Comercio

ACETONA
ACETATO BUTILO
XILOL-TOLUOL EN TAMBORES
CASEINA
ARGENTINA EN SACOS DE 50 KLS.
VENDO
FONO: 94829

53.—JUDICIALES.

PRIMER JUZGADO CIVIL, RESOlución cuatro marzo presente año concedió posesión efectiva herencia testada Amelia Valdés O'Brien viuda de Bascuñán a Celia, Manuela, Ramón, Luis, María, José y Javier Bascuñán Valdés, Teresa Bascuñán Valdés de Pontecilla y Carmen Bascuñán Valdés de Prado.— El secretario. 9 M.

BOMBAS.—

2.a CIA. DE BOMBEROS "VOluntad y Sacrificio", Quinta Normal.— De orden del señor Capitán, cito a la Compañía a ejercicio para mañana a las 21.45 horas. Uniforme de trabajo. Punto de reunión: el Cuartel.— El ayudante. 8 M.

DECIMA COMPAÑIA DE BOMBEROS, Bomba España, Patria y Trabajo.— De orden del Capitán, cito a la Compañía a ejercicio para el martes 8 del presente a las 22 horas. Punto de reunión: el cuartel. Uniforme, de trabajo.— El ayudante. 8 M.

EN QUILPUE
VENDO ESPLENDIDO NEGOCIO DE
CARNICERIA, FUENTE DE SODA Y FIAMBRERIA,
SITUADO EN EL CENTRO DE QUILPUE
Datos sólo a interesados
DIRIGIRSE: CARNET 10029. — CORREO QUILPUE

GUIA PROFESIONAL

MEDICOS

DR. CASTAÑON
Exclusivamente pulmón
Agustinas 1269 (edificio LA NACION).

DOCTOR THOMPSON SCHWARZENBERG
Metabolismo, Impotencia Sexual señoras. Glándulas. Obesidad. Bocio. Delgadez. Diabetes. Marcet 486-A. Fono 33788. 2-IV

Dra LUISA PACHECO PIZARRO
Médico-cirujano
Señoras y niños. Consultas de 2.5. Nataniel 475. Fono 86762. N|O

DOCTOR RATINOFF
Bronquios, Pulmón, Asma, Corazón, Rayos X. Agustinas 681. 3 a 6. Tel. 32531. 31 III

KLIMPEL
Oídos, nariz, garganta. Huérfanos 972 — 4-6. 9-III-49.

Dr. WORTZMAN
Medicina interna Reumatologia — Rayos X
Monjitas 350 2.o piso. Depto. 1. Fono 81818 — Horario: 5-6.30

Dr. CLAUDIO COSTA
Cardiología Electrocardiograma Rayos X
Horario: 3-5.

DR. GORGEWSKY
Rayos X
Broncopulmonares. Estómago, Hígado, Diabetes. (De 2 a 5). Almirante Barroso 37. 15 VI

ISAAC HORVITZ
Mentales - Nerviosas
Santa Rosa 1083
2 - 4
30-X-

Dr. J. MONTERO C.
Hernias. Várices. Hemorroides sin operar.
Rayos X. Diabetes Reumatismo. Obesidad. Corazón. Pulmón. Estómago. Hígado y Vías biliares. Tratamiento impotencia según Kraft-Eberling.
Parque Forestal 384, Tel. 83659. 30 IV

PROFESOR RAMIREZ
José M. Infante 22.
Piel, Venéreas. Fono 48517. 2-IV

Dr. G. del RIO
RECOLETA 555
Fono 74323.
Señoras — Partos
Consultas: 5 1|2 7 P. M. 24-XI-

DR. ABDELKARIM DAVIS
Enfermedades de señoras
Ginecología-Sexología-Psiconeurosis
Consultas de 3 a 7
Merced N.o 156-Parque Forestal 26 III

Dr. FELIX VALENZUELA M.
Santa Elena 1071
Medicina general. Tratamientos naturales. Baños medicinales. 8 IV

GALLEGUILLOS
Rayos X
Corazón. Pulmón. Hígado. Estómago.
Nataniel 457. Fono 80691. 26-XI-

DOCTORA LONNBERG
Ginecología — Partos
Nataniel 656 — 64562. 27|III

DOCTOR GRINSCHPUN
Corazón, Bilirrubina, Hígado, Intestinos, Endocrinos, Sexología, Rayos X. Consultas: 1.45-4.15. Miraflores 260. Fono 33666. hjo.

MEDICOS

INSTITUTO DE ENFERMEDADES DEL CORAZON
Dr. DESIDERIO GROSS
Titulado Europa y Chile
2 años en Nueva York.
EXCLUSIVAMENTE PARA ENFERMOS DEL CORAZON
Cansancio, presión, aorta, angina coronarias, asma, trastornos nerviosos del corazón. Tratamiento de los trastornos circulatorios de las piernas.
Providencia 309 - Fono 491462.
Consultas: 2-6 p. m. 31 VIII

GONDOS
Recientes estudios en Estados Unidos. Ortopedia-Traumatología. Reuma. Deformaciones huesos accidentes trabajo y deporte.
Phillips 16, Fono 82361 H. A.

ROGER LAMAS
Piel-Venéreas
Puente 776. 2.4. 24-III

OCULISTAS

DRA. TOBAR BUSTAMANTE
Ahumada 236—Of. 801
2 1|2—4 P. M. — Fono 80742. 16 XII

MARIO AMENABAR PRIETO
Estudios Alemania 3 - 6.30
Moneda 973. — Oficina 531.
Teléfono 82702.
DOCTOR
DANIEL AMENABAR OSSA
Operaciones. Enfermedades de los ojos. Graduado en Londres. 9.30 - 6. 6 IV

ABOGADOS

HIPOLITO GATICA
EDMUNDO PEREZ
ADRIAN MOLINA
LIBER GATICA
Abogados
Bandera 140-F, 5.o Piso.
Of. 10. Teléfono 85303. 4-IV

LAURA MULLER DE CABALLERO
FRANCISCO CABALLERO
Propiedades.
Divorcios. Atención esmerada provincias. Morandé 291. Oficina 19 — Teléfono 84583. 5 IV

AURELIO MONTENEGRO GUTIERREZ
Causas Civiles y Criminales. Asuntos no Contenciosos, Redacción de instrumentos, Constitución de Sociedades. Juicios del Trabajo y Cobranzas Judiciales
Bandera 140-A. Of. 2, Piso 4.o
Teléfono 68681.
Consultas de 16 a 18 horas 26 III

RENATO FERNANDEZ LEÇAROS
VICTOR VIAL V.
ARMANDO REYES B.
Abogados
Agustinas 1350 — Oficina 570.

ELIAS NEHGME RODRIGUEZ
Abogado
Estado 38. Oficina 46. Teléfono 88397. 6 III

AIDA SEPULVEDA HERACLIO MORALES
Civiles, criminales, comisiones, representaciones, propiedades.
Atención provincias.
Arturo Prat 722, departamento 2 30 III

ROBERTO SANHUEZA GANGAS
Abogado
Nulidades de matrimonio, divorcios, particiones. Juicios civiles y del trabajo. Huérfanos 1164, 3.er piso. Depto. 30 26 III

DENTISTAS

Dr. JORGE CARNIO
Cirujano-Dentista
Dentaduras modernas
Mac-Iver 549
26 IV

DIENTES ANTIESTETICOS
reciben perfecto aspecto estético por fundas de porcelana o acrílico. Dentaduras estéticas último sistema. Se coloca la dentadura artificial inmediatamente después de hechas las extracciones. Trabajos de urgencia en 24 horas, y menos también.
Clínica Dental Dr. A. Rodrigues
Pasaje Agustín Edwards 26.— Entrepiso 111.— Entrada por Ahumada 312.— Fono 74838.

COMPOSTURAS
de dentaduras artificiales, dentro dos horas.
Pasaje Matte 81 Of. 223. H|A

DOCTOR
ALFREDO MUÑOZ LOBOS
Cirujano-Dentista
Puentes. Placas. Extracciones.
Compañía 1836. — Fono 85779. H. A.

JOAQUIN PRIETO S.
Cirujano-Dentista
Jirugía, Prótesis, Rayos X— 10-12 y 3-7. Serrano 419. Teléfono 62532. 20-I-1950

ARTEMIO BARRIENTOS VEGA
Cirujano Dentista
Rayos R, Placas, Extracciones. Matías Cousiño 150. Ofic. 819. Teléfono 80645. 26-III

DENTADURAS
Reparaciones rápidas.
Precios bajos.
E. Politeff
Dentista
Rosas 2023
30 III

MATRONAS

MATERNIDAD ST. JOSEPHS CARMEN CUEVAS
Casos urgentes, enfermas provincias. Villavicencio 376. Teléfono 34342. 30 III.

MATERNIDAD "LUISA KAPLAN"
Arturo Prat 139. Teléfono 83138. 13-III.

SARA SAN MARTIN
Clínica
San Francisco 208. Teléfono 86585. 26-III

MATERNIDAD PARTICULAR
Pastoriza de Morales - Leontina de Gilabert
Matronas
Precios módicos. Esmerada atención. Servicio médico. Recién llegadas del extranjero ofrecen sus servicios en Irarrázaval 2912. ajo.

RAQUEL GONZALEZ TORO
Especialidad de primerizas. Serrano 161. Fono 87202. 23.III.49

AZUCENA NAVEAS
Embarazos, casos urgentes. Consultas permanentes. Santa Filomena 150 (Funicular). 7 III

SEÑORA PHERINY
Atiende enfermas provincias. Lord Cochrane 96. 6 IV

SEÑORA CARMONA
Santa Rosa 203. Fono 30024. 7 III

MATRONAS

SEÑORA MORAL
Embarazos toda época. Tratamientos casos urgentes. Avda. Santa María 425. Departamento 311, próximo Dental. Fono 84981. 2 III

TECNICOS DENTALES

LABORATORIO DENTAL LEZAETA
Composturas inmediatas. Huérfanos 787. Tercer piso. Oficina 308. Teléfono 3.18 3 I

CARLOS ROMAN
Técnico Dental
Ahumada 116 — Fono 86[illegible] I.

HUMBERTO MAULEN MECANICO PARA DENTISTAS
Bernardo O'Higgins 73[illegible] na 6. Fono 80784 trabajos rápidos 2. I

PRACTICANTES

DOMINGO CUEVAS
San Pablo 3255 Fono: 61[illegible]
Atención: 9-1 P. M. y 2.30-9 P. M. 2. I

REYES
Tratamientos
A. Prat 763. Teléfono 6[illegible] 30-I

R. PASTENES VARELA
Practicante
Atención permanente
Andrés Bello 948. 2 F

LUIS ALDUNATE
Practicante masajista
Previa indicación médica, [illegible] ciones vías urinarias e [illegible] ciones. Atención domicilio. Enfermera para atención [illegible] ras. Teatinos 248. Depto. 100-101. Fono 60826. Lado [illegible] tel Carrera. 9-I

ESCOBAR
Practicante
Tratamientos. Huérfanos [illegible] oficina 207, fono 36082. 30

MASAJISTAS

LUIS MUGA LEON
Masajista titulado
Compañía 1339 Pedir hora
Teléfono 62460. Atiende a domicilio. 2. I

MASAJE CIENTIFICO
Inductermia Vibración. — Máquinas modernas.
OSCAR URRUTIA G.
Profesor de la E. de C. [illegible] años de práctica. Estudio: [illegible] de Mayo 592. Depto 311. [illegible] piso. Edificio Caja de Carreteros, rincón de la Plaza [illegible] Santo Domingo. Pedir hora al teléfono 82340. 24 III

ORTOPEDICOS

ORTOPEDICO FELIX
Arturo Prat 156.
Pies planos, deformidades. 2. I

CORREDORES DE PROPIEDADES

ROSENBERG MERINO
Oficina de Propiedades
Huérfanos 1117 F. Fono: [illegible]
Compra-Venta Casas, Fundos, Parcelas. Arriendos Administraciones. 2. I