

La Reforma Agraria Llegó al Norte Chico

PARCELARAN VALLE DEL CHOAPA Y EXTENSOS PREDIOS PARTICULARES

Recepción a Embajadores japoneses

ENTREGAN TIERRAS EN EL CHOAPA

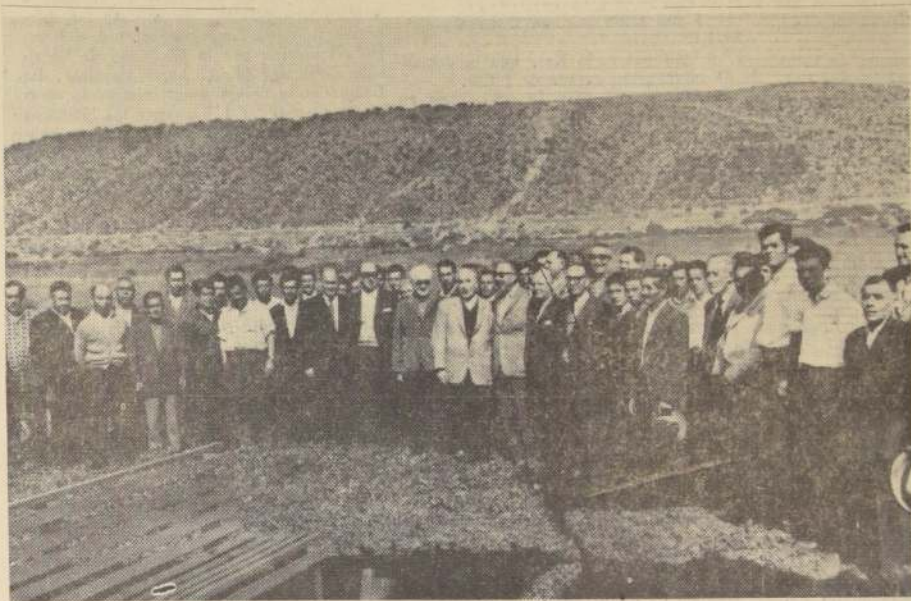

REFORMA AGRARIA — La próxima semana se iniciará la entrega de títulos a los 38 nuevos propietarios del fundo "Alfalfares", en La Serena, medida que forma parte de los planes de Reforma Agraria que el Gobierno aplica en el Norte Chico. En el grabado puede verse al Vicepresidente Ejecutivo de la Corporación de Reforma Agraria, Eduardo Silva Pizarro, y al Secretario General del Consejo Superior de Fomento Agropecuario, José Garrido Rojas, rodeados de los campesinos que recibieron tierras del fundo.

La comitiva que visitó esa región y el Valle del Choapa, en una gira que abarca hasta el mediodía de ayer, estuvo integrada también por consejeros de los dos organismos señalados, y Dorothy Jester, observadora de la Embajada de los Estados Unidos, y Roberto Negri, observador de la Embajada de México.

La Corporación de la Reforma Agraria acelerará los estudios para la parcelación y entrega del Valle del Choapa, en la provincia de Coquimbo, conforme al Plan General de Desarrollo que viene aplicando ese organismo.

La medida fue adoptada ayer, luego de regresar de la visita que consejeros de la Corporación y del Consejo de Desarrollo Agropecuario, y observadores, encabezados por el Vicepresidente, Eduardo Silva Pizarro, hicieron durante los tres últimos días a la hacienda del Choapa.

Se informó que hubo acuerdo de las autoridades visitantes en que debe acelerarse la aplicación de la Reforma Agraria dentro del Norte Chico, coordinando dicha acción con el Plan de Desarrollo.

Además del Valle del Choapa, se proyecta parcelar algunos predios del sector privado para completar la cantidad de unidades familiares necesaria para totalizar la demanda de tierras para los campesinos de la zona.

Las medidas a aplicar contemplan la ordenación de los recursos de riego mediante canales y tranques y aprovechamiento hidroeléctrico, entre otras.

Se proyecta igualmente la instalación de una zona piscícola con el fin de promover una mayor explotación de este licor, para cuya producción el Valle del Choapa presenta magníficas condiciones climáticas.

Otro de los planes es el aumentar el volumen de plantación y experimentación con el tabaco, que ya está siendo industrializado en Salamanca por la Compañía Chilena de Tabacos.

En cuanto al resto de la provincia de Coquimbo, la Corporación de la Reforma Agraria iniciará la próxima semana la entrega de títulos a los 38 nuevos propietarios del fundo "Alfalfares", en La Serena.

A esa entrega seguirá la parcelación de otros 10 fundos en Ovalle, Vicuña y La Serena, todo dentro del plan de Reforma Agraria para el Norte Chico.

Ministros de Hacienda y Trabajo viajan a Sewell para resolver huelga del cobre

SE IMPONDRAN DE LAS CONDICIONES DE TRABAJO Y VIVIENDA DE ESE CAMPAMENTO.

En las primeras horas de hoy viajarán a Sewell los Ministros de Hacienda, Luis Mackenna, y del Trabajo, Hugo Gálvez, con el objeto de imponerse en el terreno de las condiciones de trabajo y de vivienda de los trabajadores de esos campamentos del mineral El Teniente y poder solucionar los puntos en los cuales se trepidó para resolver el conflicto que mantiene paralizada las labores desde hace 27 días por la huelga legal de estos trabajadores.

Los sindicatos de empleados y de los trabajadores de los demás campamentos, han aceptado la fórmula del 45 por ciento propuesta por la mediación de los Ministros en este conflicto pero el Sindicato de Sewell y Minas, rechazó esta fórmula, por considerar que no se contemplaban los puntos en los cuales tiene interés, como son las condiciones de trabajo y vivienda, por lo cual el Convenio no pudo ser finiquitado el domingo pasado.

Con esta gestión, los mediadores Mackenna y Gálvez esperan llegar a un acuerdo con el Sind. Sewell y Minas, para poder resolver este conflicto que a la fecha cuesta al país cerca de los 9 millones de escudos de pérdida por la no percepción de moneda dura.

La Confederación de Trabajadores del Cobre recibió la comunicación de parte del Ministro de Hacienda, Luis Mackenna, en las últimas horas de anoche, procediendo de inmediato a emitir una declaración dando a conocer las razones de esta visita ministerial a ese centro de trabajo.

Nuevo Presidente peruano



LIMA. — Luciendo su Banda Presidencial con los colores nacionales rojo y blanco, el nuevo Presidente constitucional del Perú, Fernando Belaúnde Terry, de 59 años de edad, pronuncia su primer discurso como Presidente de la República en la ceremonia efectuada aquí el día 28. Belaúnde Terry fue investido como el trigésimo cuarto Presidente constitucional del Perú en 142 años de vida independiente. — (RADIOFOTO UPI.)

MAÑANA SERA INAUGURADO GRUPO ESCOLAR EN LO VALLEDOR "D"

Un Grupo Escolar en la Población Lo Valledor "D", inaugura mañana a las 11 horas, la Sociedad Constructora de Establecimientos Educativos.

A la ceremonia están invitadas personalidades educacionales, periodistas y autoridades comunales.

La obra forma parte del Plan Periférico de construcciones escolares emprendido por la Sociedad, y es la primera del plan que se entrega al servicio.

Dr. H. Alessandri designado Médico Honorario del SNS

El Dr. Hernán Alessandri Rodríguez fue designado por el Consejo Nacional de Salud como médico honorario del SNS, distinción que solo se confiere a las personalidades más selectas del gremio médico.

El Dr. Alessandri, quien tiene a su haber una brillante carrera profesional, científica y docente, se tituló de médico cirujano en 1923. Dos años después de haber iniciado su carrera, funcionaria como médico ad honorem en el Hospital San Vicente, obtuvo su primer cargo de planta en ese mismo establecimiento, donde permaneció hasta noviembre de 1928.

Continuó como médico ad honorem en el Hospital Salvador, hasta enero de 1932. Fecha en que fue nombrado Ayudante 2.º en el Servicio de Medicina del Dr. Israel Bórquez Silva. En 1935 pasó a ser Ayudante 1.º y, en 1937, Jefe de Servicio, cargo que sirvió hasta la fecha de su jubilación.

Inició sus actividades docentes en la Escuela Dental como Profesor de Patología Médica. En 1933 fue nombrado Profesor extraordinario de Patología Médica de la Escuela de Medicina de la Universidad de Chile, y en 1939, Profesor de Semiología. Cursó su trayectoria docente con la designación como Profesor de Medicina en 1944. Cae en la que jubila el 8 del mes en curso.

En mayo de 1958, fue elegido Decano de la Facultad de Medicina de la Universidad de Chile.

Autor de innumerables trabajos científicos, ha participado con singular brillo en múltiples congresos. Fue elegido presidente de la Sociedad Médica en dos períodos de dos años, así como también de la Asociación Panamericana de Salud y en otros cargos directivos de diversas sociedades científicas nacionales y extranjeras.

Su prestigio internacional ha permitido distinguirlo como miembro del Comité de Expertos de Investigación Médica de la Organización Panamericana de la Salud. Ha tenido destacada participación en la formación de residentes becarios, a través de la Escuela de Graduados, así como también la organización de cursos. — (PASA A LA PAGINA 3)

inició reunión anual de Jefes de Misiones Japonesas

Los participantes expresaron su reconocimiento por la cordial acogida de Chile.

Las reuniones se efectúan en el Hotel Carrera y participan en ellas 12 Embajadores, cuatro Consejeros generales y tres Encargados de Negocios, además de cuatro funcionarios del Ministerio de Asuntos Extranjeros de Tokio. La conferencia se prolongará hasta mañana.

La nómina de los asistentes es: Takio Oda, Viceministro Adjunto de Asuntos Extranjeros; Fumihiko Kai, Director del Departamento de Cooperación Económica; Tamio Kono, Jefe de la Sección América Latina del Ministerio de Relaciones Exteriores; Moriaki Motohara, Secretario del Ministerio de Relaciones Exteriores; Mitsuo Tanaka, Embajador de Japón en Chile; Keiichi Tatsuoka, Embajador de Japón en Brasil; Nobuyuki Okuma, Embajador de Japón en Colombia; Rokuzo Yasuuchi, Embajador de Japón en Cuba; Takeo Ozawa, Embajador de Japón en la República Dominicana; Seizo Hinaia, Embajador de Japón en Ecuador; Fujio Hayashi, Embajador de Japón en El Salvador; Kaoru Hayashi, Embajador de Japón en México. — (PASA A LA PAGINA 3)

Feliz pareja fugitiva



BERLIN OESTE. — He aquí el joven argentino que en su propio automóvil condujo a esta ciudad desde el sector oriental, a su novia alemana Helga. Para hacerlo, la pareja estuvo toda una noche relleno de cojines, los cuales colocaron como barreras de protección en el vehículo. El fugitivo solo se identificó por su nombre Konrad. — (RADIOFOTO UPI.)

Reanudaron Conferencia sobre Desarme en Ginebra

GINEBRA. 29 (UPI). — (Por John Calcutt). — Los negociadores occidentales y soviéticos del desarme, evidentemente en animo de llevar adelante las conversaciones, regresaron hoy a esta capital e inmediatamente comenzaron a ocuparse de la cuestión que les concierne.

Mañana por la tarde se reanuda la Conferencia del Desarme en que participan 17 naciones, luego de un receso de seis semanas. Los delegados se sienten optimistas gracias al acuerdo de proscripción parcial de los ensayos. — (PASA A LA PAGINA 3)

Unidad de Occidente



El Presidente de Francia, Charles de Gaulle, gestiona su mano izquierda mientras responde a preguntas periodísticas, en una conferencia de prensa ofrecida el 29. El Mandatario dijo que "sería ridículamente creer que es inminente una división norteamericana-francesa". — (RADIOFOTO UPI.)

AUTORIZA A LA COMPAÑIA CHILENA DE ELECTRICIDAD LTDA. PARA APLICAR EL PLEGO DE TARIFAS DEFINITIVAS QUE SEÑALA

Núm. 91. - Santiago, 15 de Julio de 1963. - Vistos estos antecedentes y considerando:

- La solicitud presentada por la Compañía Chilena de Electricidad Ltda., con fecha 31 de Enero de 1963, para que se le autorice la aplicación de un nuevo plego de tarifas;
- Las publicaciones hechas en los diarios: "La Nación" de Santiago, "La Unión" de Valparaíso, "El Trabajo" de San Felipe, y en el "Diario Oficial", todos del 14 de Febrero de 1963;
- Las oposiciones presentadas por: Asociación de Agricultores de Colina y Comité de Defensa del Consumidor;
- Las contestaciones que a estas oposiciones ha dado la Compañía;
- El informe emitido por la Dirección por memorándum del Departamento de Conexiones, Avalúos y Tarifas, N.º 77, de 1963; y
- Habiendo oído en su sesión de fecha 11 de Julio de 1963, a don Guillermo Cox, representante de las Empresas Eléctricas, y a don Franklin Quezada, representante de los consumidores, la Comisión de Tarifas.

Resuelve:

- 1.º Autorizase a la Compañía Chilena de Electricidad Ltda., para que aplique el siguiente plego de tarifas definitivas:

A.-TARIFAS DE SERVICIO

I.—Empalmes. — Serán ejecutados por la Compañía, previo pago por parte del cliente del valor de los materiales empleados en su ejecución y en la colocación del medidor.

II.—Reconexión de instalaciones interiores. — La Dirección de Servicios Eléctricos y de Gas, determinará periódicamente, los precios para la reposición de fusibles de empalmes inutilizados en el servicio, o la reposición de servicios que hubieren sido suspendidos por deuda o a pedido del consumidor.

Esta tarifa incluirá el sobre precio que la Compañía podrá cobrar por atender reparaciones fuera de las zonas urbanas y destinado a cubrir gastos adicionales debido al mayor tiempo que, dado la distancia, requieren estas operaciones.

III.—Arriendo de medidores

En cada factura mensual se recargará un cargo por arriendo de medidores de:

EP 0,195 en servicios residenciales bajo

tarifas B.I, B.II y B.III.

EP 0,264 por cada fase o polo de cada

medidor, en los demás servicios.

Se agregarán, además, los siguientes

cargos adicionales en los casos que se indican:

a) Medidores en baja tensión

Si se requiere el uso de transformadores de corriente, por arriendo de éstos, al mes:

EP 3,36.

b) Medidores en alta tensión

En las instalaciones bajo tenso, por

arriendo de los transformadores de corriente y de potencial, al mes: EP 15.

En las instalaciones a la intemperie,

por arriendo del equipo de medida, al mes: EP 30.

B.-TARIFAS DE SUMINISTRO DE ENERGIA

I.—Tarifa optativa para servicios residenciales que no consuman durante el año más de 12 Kwh. al mes.

Se aplica a consumos de alumbrado en habitaciones modestas que en el mes o en cualquiera de los 11 meses anteriores no excedan de 12 Kwh.

Tarifa

EP 0,2985 al mes, incluyendo el derecho a

consumo hasta 12 Kwh.

II.—Tarifa optativa para servicios residenciales que no consuman durante ningún mes más de 120 Kwh.

Se aplica a cualquier clase de consumo de carácter residencial en casas o departamentos destinados a habitaciones, aún en caso de que alguna pieza esté destinada a oficina comercial o a pequeño negocio de quienes habitan la casa, pero siempre que predomine el consumo de carácter "residencial". Aplicable también a residencias colectivas de carácter no comercial como ser conventos, cuarteles, y asilos de beneficencia. No se aplica a consumidores que hayan consumido más de 120 Kwh. en cualquier mes.

Tarifa

EP 0,0473 por Kwh. por los primeros 30

Kwh. mensuales.

EP 0,0773 por Kwh. por los siguientes 20

Kwh. mensuales.

EP 0,1059 por Kwh. por el exceso sobre los

primeros 50 Kwh. en el mes.

Facturación mínima mensual

EP 0,2985 más EP 0,8971 por Kw. conec-

tado en calefacción, siempre que ésta ex-

ceda de 1 Kw.

III.—Tarifa normal para servicios residenciales

Se aplica a la misma clase de consumos

definidos en B.II. aunque consuman más

de 120 Kwh. en cualquier mes.

Tarifa

EP 0,0853 por Kwh. por los primeros 400

Kwh. al mes.

EP 0,0521 por Kwh. por el exceso sobre

los primeros 400 Kwh. en el mes.

EP 0,087 al mes, por m2. o fracción de

la superficie destinada a oficina o negocio.

Si la "carga medida" excede de 2 Kw. el

por cada Kw. al precio de EP 0,0853 por

Kwh. aumenta en 200 Kwh.

Facturación mínima mensual

EP 0,3320 por cada Kw. que la "carga

medida" excede de 2 Kw. más

EP 0,0870 por m2. o fracción de la su-

perficie destinada a oficina o negocio.

IV.—Tarifa normal para servicios comerciales e industriales

Se aplica a consumos de alumbrado en

oficinas o establecimientos comerciales, en

oficinas de profesionales, en oficinas y ta-

lleres de fábricas o establecimientos indus-

triales, y en pasillos y servicios generales de edificios de departamentos, aun cuando éstos se destinen a habitación. Se aplica también a hoteles, clubes, clínicas, casas de pensión y establecimientos similares. Se aplica también a consumos de locales y oficinas telefónicas y telegráficas, de estudios de radiodifusoras y de equipos eléctricos para proyecciones de teatros, aplicaciones médicas, químicas y fotográficas. Es aplicable también a consumos de motores y artefactos, excepto Rayos X, y soldadoras eléctricas de cualquier potencia, si el consumidor no desea acogerse a otra tarifa de este plego que pudiere serle aplicable.

Tarifa

EP 0,1280 por Kwh. por los primeros

500 Kwh. en el mes.

EP 0,0870 por Kwh. por el exceso sobre

los primeros 500 Kwh. en el mes.

Si la demanda de facturación excede de

5 Kw. por cada Kw. en exceso sobre 5 Kw.

el número de Kwh. al precio de EP 0,1280

por Kwh. aumenta en 100 Kwh.

Facturación mínima mensual

EP 1,1373 más

EP 1,1373 por cada Kw. que la deman-

da de facturación excede de 1 Kw.

V.—Tarifa normal para fuerza motriz en

servicios comerciales e industriales

Se aplica no sólo a consumos de motores,

sino que también a otras aplicaciones de

energía que forman parte de los procesos

industriales, como ser electrolisis, galvano-

plastia, soldadura eléctrica, calentamiento

de recintos (pero no calefacción de oficinas

u otros locales no destinados al proceso

mismo de elaboración).

Se aplica también a instalaciones para

aplicaciones médicas (Rayos X, ultravioleta,

diatermia, etc.), a equipos para impres-

ión o proyección de fotografías, siempre

que tengan una potencia conectada de más

de 3 Kw., a equipos de radiocomunicaciones

y centrales telefónicas y telegráficas,

también de más de 3 Kw. conectados. Esta

tarifa no se aplica a hornos de potencia

superior a 50 Kw. los que caen bajo tar-

ifa B.6, en las condiciones ahí indicadas.

Tarifa

Consta de dos partes que se suman en la

factura:

a) Cargo por demanda máxima.

EP 1,8689 al mes por Kw. de demanda

máxima de facturación.

Este cargo no debe ser inferior a

EP 37,378 (que equivale a 20 Kw.) en el

caso en que la demanda sea medida y no

estimada.

b) Cargo por energía.

EP 0,0379 por Kwh. consumido en el

mes.

Facturación mínima mensual

El cargo por demanda máxima (a).

VI.—Tarifa optativa para servicios indus-

triales.

Aplicable a consumos industriales de la

energía no sólo en fuerza motriz, sino tam-

bién en otras aplicaciones que forman parte

del proceso de elaboración, como ser electrolisis,

galvanoplastia, soldadura eléctrica y

otras aplicaciones térmicas. La tarifa cu-

bren también los consumos de alumbrado y

de calefacción de talleres, oficinas, bodegas,

y demás dependencias situadas en el mismo

recinto, que formen parte integrante y ne-

cesaria en la industria. Esta tarifa se apli-

ca también a plantas transmisoras de ra-

diodifusión y plantas telefónicas y telegrá-

ficas. En los consumos que se hagan bajo

esta tarifa no se podrán incluir consumos

de casa habitación, ni otros que no corres-

pondan a los antes enumerados, aún quan-

do ellos se efectúen en locales ubicados dentro

del recinto de los establecimientos en que

funcionan las industrias. En consecuencia,

tales servicios si existieren, deberán

separadamente con las tarifas que le corres-

pondan.

Tarifa

Consta de dos partes que se suman en la

factura:

a) Cargo por demanda máxima.

EP 1,8954 al mes por cada uno de los

primeros 100 Kw. o fracción de Kw. de

demanda de facturación, más

EP 1,4215 al mes por cada Kw. o frac-

ción de Kw. en exceso sobre los prime-

ros 100 Kw. de demanda de facturación.

Este cargo no debe ser inferior a

EP 37,908 (que equivale a 20 Kw.).

b) Cargo por energía.

EP 0,0505 por cada Kwh. consumido en

el mes.

Facturación mínima mensual

El cargo por demanda máxima (a).

VII.—Tarifa para consumos combinados en

faenas agrícolas.

Se aplica a los consumos de alumbrado,

fuerza motriz y calefacción de instalacio-

nes agrícolas, conectadas a las líneas de alta tensión de la Compañía por intermedio de transformadores de propiedad de los clientes.

Tarifa

Consta de dos partes que se suman en la

factura:

a) Cargo fijo mensual.

EP 0,9951 por Kva. o fracción de Kva.

del transformador.

b) Cargo por energía.

EP 0,0759 por Kwh. por los primeros

100 Kwh. consumidos en el mes.

EP 0,0457 por Kwh. por el resto del con-

sumo mensual.

Facturación mínima mensual

El cargo fijo mensual (a).

Capacidad del transformador

Se tomará como capacidad del transfor-

mador la indicada en su placa, o en caso

de duda, la que determine la Dirección.

Para determinar el cargo fijo mensual se

tomará la capacidad del transformador o el

80% de la potencia conectada en la instal-

ación interior, si este valor excede de la

capacidad del transformador o si excep-

cionalmente, el suministro se da en baja

tensión cuando las condiciones de la red

lo hace aconsejable a juicio de la Compañía

con la aprobación de la Dirección.

VIII.—Tarifa de servicio especial para

bombas de regadío mecánico.

Se aplica solamente a instalaciones para

tarifa cubre los consumos de alumbrado

que forman parte integrante y necesaria

bombas de regadío mecánico. La misma

de la fauna, pero sólo hasta la concurrencia

de una carga total de alumbrado no

mayor del 10% de la carga conectada en

bombas; si la potencia conectada en alum-

brado excediera este límite, deberá inde-

pendizarse la parte excedente y facturarse

estos consumos con tarifas de alumbrado.

Tarifa

Para la aplicación de esta tarifa el año se

divide en dos períodos que, para este efec-

to, se designan por períodos de "Verano"

y de "Invierno".

a) Período de Invierno (1.º de Mayo a 30

de Septiembre).

EP 0,0402 por Kwh.

b) Período de Verano (1.º de Octubre a

30 de Abril).

EP 0,0207 por Kwh.

IX.—Tarifa de alumbrado público.

Se aplica a los consumos de alumbrado

público que resulten de utilizar los diferen-

tes tipos de lámparas durante el horario

establecido por la Dirección de Servi-

cios Eléctricos (4.017 horas anuales). La

Compañía se obliga a suministrar la ener-

gía y a encender y a apagar las lámparas

de acuerdo al horario establecido y a man-

tener en buenas condiciones de servicio las

instalaciones de su propiedad. La reposi-

ción de lámparas quemadas o inutilizadas

en el servicio o robadas por actos de ter-

ceros, será de cargo de la Municipalidad.

Tarifa

Se aplica la tarifa residencial con un

40% de descuento. En el caso de que la

inversión en nuevas instalaciones sea hecha

por la Compañía y en alumbrados públi-

cos que se hagan en las condiciones seña-

ladas en el artículo 17 del contrato aproba-

do por el DFL. N.º 28, de 29 de Octubre

de 1959, se aplicará la tarifa residencial

con un 25% de descuento.

X.—Tarifa para Empresas Distribuidoras.

En cumplimiento con lo establecido en

el artículo 143 de la Ley General de Ser-

vicios Eléctricos en vigencia, se aplica en

los contratos que se celebran con Empresas

de Distribución que adquieran energía pa-

ra la venta al público, dentro de sus res-

pectivas zonas de concesión.

El precio de esta tarifa se aplica a los

consumos de energía medida en cada pun-

Julio Durán aún voluntades de los maestros universitarios de Concepción

Ecos de la proclamación de la candidatura presidencial del Frente Democrático efectuada en esa ciudad. "Tendremos que preocuparnos no de las conveniencias circunstanciales, sino de lo que está vinculado con lo más permanente, lo más auténtico y lo más valioso de nuestra existencia cívica", dijo el doctor Hugo Trucco, Vicerrector de la Universidad penquista.

La reciente gira realizada a la ciudad de Concepción, por el candidato presidencial del Frente Democrático, senador don Julio Durán, constituyó un éxito sin precedentes en la historia política de la capital penquista. En estas breves frases se resume el pensamiento de quienes tuvieron la oportunidad de presenciar los distintos actos realizados en esa ciudad con motivo de la visita del senador Durán, la primera de carácter oficial que efectúa a Concepción el candidato presidencial.

En efecto, ayer en la mañana regresaron a la capital tanto el senador como los miembros de su comitiva, quienes concurrieron a la recepción que el recibimiento que la ciudadanía de Concepción tributó al abanderado del Frente Democrático fue apoteósico y difícil de describir.

PROFESIONALES CON DURAN

Uno de los actos sobresalientes con que comenzó la visita del senador Durán a la ciudad de Concepción, fue el banquete ofrecido en la noche del sábado por los profesores universitarios y profesionales de la zona y representantes de todas las fuerzas vivas de la producción y el trabajo.

En el momento oportuno ofreció la manifestación el Dr. Hugo Trucco Lee, Vicerrector y Decano de la Escuela de Medicina de la Universidad de Concepción quien ante más de 300 profesionales que eran efectivamente los que se encontraban presentes en el acto, dijo, entre otras cosas: "Parece a primera vista que fuera difícil interpretar el sentir de tanta y tan distinta gente como la que se ha reunido esta noche en torno al candidato del Frente Democrático a la Presidencia de la República."

Luego agregó: "Lo que en esta gente se destaca son, indudablemente, sus diferencias, tanto las que nos agrupan según las características específicas de nuestras respectivas profesiones como aquellas otras que surgen de los dibujos y los colores de las banderas de los partidos políticos que militamos."

"Desde este punto de vista, desde lo político, hemos estado acostumbrados a mirarnos desde hace largo tiempo en trincheras opuestas, y por conveniencias circunstanciales, no hemos hecho otra cosa que poner duros perfiles y aspero relieve en lo que nos separa."

"Pero, en esta hora y en las verdaderas, tendremos que preocuparnos no de las conveniencias circunstanciales, sino de lo que está vinculado con lo más permanente, lo más auténtico y lo más valioso de nuestra existencia cívica."

"En este terreno tenemos que sentirnos unidos, lógicamente unidos por los móviles profundos que siempre han guiado nuestras actitudes y nuestra conducta como ciudadanos, como hombres de trabajo, amantes de esta tierra. Porque todos, unos y otros, sin distinción, no hemos hecho y no haremos otra cosa que poner nuestro esfuerzo al servicio de la Patria, de su grandeza, de su bienestar y de su progreso."

DON JULIO DURAN

A continuación, en medio de calurosos aplausos, fue anunciada la palabra del candidato presidencial del Frente Democrático, senador don Julio Durán.

Enseguida, el doctor Trucco agregó: "Nosotros somos, señor Durán, una muestra del pueblo de Chile, tan respetable y tan valiosa como cualquier otra; tan consciente, como la más consciente de los problemas que gravitan sobre los pueblos, tan sensible a las necesidades y a las desigualdades, cualquiera que sea su origen."

INICIARON ALFABETIZACIÓN DE OBREROS DEL SAN CRISTÓBAL

Con una sencilla ceremonia, realizada en la sede de la Unión Mutua de Empleados y Obreros del Cerro San Cristóbal, ubicada en Pío Nono 468, se inauguró el Centro de Alfabetización de esa agrupación, con la asistencia del Administrador General, Jorge de la Cruz, funcionarios, y la totalidad de los obreros y empleadas de ese lugar de recreación.

En representación de la Campaña Nacional de Alfabetización concurrió, especialmente invitado, Ángel Labra Fuentes, secretario general, quien hizo una exposición sobre la marcha de la Campaña en todo el país, aportando cifras y antecedentes sobre la alfabetización en el medio obrero.

Germán del Canto Vera, presidente de la Unión Mutua de Empleados y Obreros del Cerro San Cristóbal, explicó que al hacerse un recuento de obreros que trabajan en el cerro, se llegó a la comprobación de que 21 de ellos eran analfabetos. Conjuntamente con la Administración se confeccionaron los planes para la alfabetización de este grupo, ofreciéndose a la Campaña Nacional de Alfabetización para la adquisición de material didáctico, como el adiestramiento de profesores alfabetizadores. Sobre estos últimos, informó del Canto, ellos son empleados de la Administración, que gustosos se ofrecieron para la tarea patriótica.

La edad promedio del primer grupo de obreros del Cerro San Cristóbal que asistirá a las clases, es de 45 años. El curso se tendrá una duración aproximada de tres meses, y las clases se efectuarán de 18 a 20 horas, tres o cuatro veces por semana.

Falleció profesor Horacio Amaral M.

Falleció ayer en Santiago don Horacio Amaral Molina, a la edad de 80 años, y después de una larga y fecunda trayectoria en la docencia nacional. Profesor de Educación Comercial, fue Director Provincial de Educación en Tacna, Director de Educación en Atacama y Coquimbo, Jefe de la Sección Educativa Rural de la Dirección General de Educación Primaria, Director del Instituto Comercial de Antofagasta, y Director del Instituto Comercial de Iquique. En esta ciudad terminó su carrera y se acogió a jubilación.

rán, quien comenzó por agradecer la manifestación de que era objeto, señalando luego que en septiembre del próximo año, la patria tendrá que definir su destino en las elecciones presidenciales. Debemos dar una respuesta —dijo— a las nuevas interrogantes del mundo en la hora actual, pues en estos momentos hemos pasado la etapa de los sistemas autoritarios de los países, y nadie puede pretender retrotraer la actual situación a esto.

El senador Durán hizo especial hincapié en su exposición, sobre el problema educacional, que estimó fundamental para Chile. Hay —ajó— necesidad de planificar la educación, base de toda la vida ciudadana, pues como se sabe, esto trae aparejado la coordinación de la economía. Citó el caso del "milagro alemán", que fue la obra del esfuerzo, la capacidad y la inteligencia de los individuos que forman ese país, quienes se sobrepusieron a los avatares de la guerra pero en un ambiente de libertad.

Señaló, más adelante, que una de las formas donde se ha concretado la coordinación de la economía es en la creación de los Comités de Programación Económica para la Reconstrucción, C.O.P.E.R.E. Agregó que había que poner especial énfasis en la producción agrícola de Chile, tal como la fruticultura, cereales, horticultura e industria de la pesca.

Con relación al problema educacional, el senador Durán indicó que el proceso ha sido anárquico en sus diversas etapas: primaria, secundaria, universitaria y técnica, que requieren ser unitarias. Señaló que las obras del actual Gobierno eran dignas de todo encomio, pero que no se podía tomar como planes terminados, pues no tienen topos.

Antes de terminar, el senador Durán rindió calido homenaje al ex Rector de la Universidad de Concepción, don David Stitichkin, y a su madre, doña Julia Neumann de Durán, presente en el acto.

DON DAVID STITICHKIN

A petición de los profesionales asistentes hizo uso de la palabra, para cerrar la manifestación, el distinguido jurista y ex Rector de la Universidad de Concepción, don David Stitichkin, quien hizo resaltar la trascendencia que tiene esta postulación para la vida democrática y la libertad del pueblo de Chile.

En otra parte de su improvisación, el señor Stitichkin dijo: "Quise estar junto a Julio Durán y a los profesionales de Concepción esta noche, porque tenía la seguridad que este hombre joven, talentoso, con gran visión del futuro de nuestra patria, tendría este enorme respaldo. Es que ustedes, como yo, hemos comprendido que sólo la bandera que el encarna, es la que verdaderamente representa a la democracia chilena, y que con su triunfo se obtendrá que los valores del espíritu sigan siendo los que orienten la marcha de nuestra patria."

EXPECTACION EN LA CAPITAL PENQUISTA.— El suceso político de mayor importancia acontecido últimamente en Concepción, fue el de la visita —la primera en su campaña— del senador y candidato presidencial Julio Durán Neumann. El abanderado del Frente Democrático pudo comprobar con su

asistencia a los diversos actos realizados, el entusiasmo y la forma activa con que están trabajando en la organización de los trabajos de su postulación. He aquí a parte de la concurrencia que el domingo desbordó el teatro Ducal para escuchar a Durán.

MODIFICACIONES DL 425:

SENADORES DEFINIERON CUALES SON LOS "MEDIOS DE DIFUSION"

Por unanimidad aprobaron ayer una indicación de Tomic, complementada por el Ministro Ortúzar. También aclararon la situación de las revistas internacionales.

La Comisión de Constitución, Legislación y Justicia del Senado continuó ayer debatiendo y votando el articulado del proyecto de la Cámara de Diputados, que modifica el Decreto Ley N.º 425, sobre Abusos de Publicidad.

Asistieron todos sus miembros: Luis Felipe Letelier, conservador, presidente de la Comisión; Fernando Alessandri, liberal; Humberto Álvarez, radical; Rodolfo Tomic, demócrata cristiano; y Galvarino Palacios, socialista.

Además, concurrieron el Ministro de Justicia, Enrique Ortúzar Escobar, y el senador Jaime Barros, comunista.

Actuó como secretario el titular, don Rafael Eyzaguirre.

REQUISITO DE LA NACIONALIDAD.— Primeramente se acordó reabrir debate sobre el artículo 4.º del proyecto, que establece —de acuerdo con lo ya aprobado por la Comisión— la nacionalización de todos los medios de difusión.

Se acordó agregar, como inciso final de este artículo, el siguiente: "El requisito de la nacionalidad chilena, exigido en este artículo, no se aplicará a las revistas técnicas o científicas, ni a las editadas en idiomas extranjeros, ni a aquellas revistas de carácter internacional editadas en el país o en el extranjero que se imprimen en Chile y se distribuyen en el país o en el extranjero."

Se entendió que son revistas de carácter internacional, para los efectos de este artículo, aquellas que en dirección editorial y circulación se encuentran en el extranjero y circulan simultáneamente en países extranjeros. Con todo, a las revistas de carácter internacional les será aplicable lo dispuesto en el inciso tercero de este artículo.

"El inciso tercero permite, cuando las revistas sean técnicas, científicas o editadas en idiomas extranjeros, que el Director editorial, o quien lo reemplace, no sea chileno."

MEDIOS DE DIFUSION.— Luego se entró a discutir el artículo 12, que se hallaba pendiente, y el cual señalaba —de acuerdo con el proyecto de la Cámara— que se entiendan por "medios de expresión" para los efectos de la presente ley, los medios de difusión que el Director del senador Tomic, modificó por el Ministro Ortúzar, que dice:

"Para los efectos de la presente ley se entenderán por medios de difusión: los diarios, revistas o escritos periódicos; los impresos, carteles, afiches, volantes, inscripciones murales, avisos o emblemas que se vendan, distribuyan o expongan en lugares o reuniones públicas, y la radio, la televisión, el cinematógrafo, los altoparlantes, la fonografía y en general cualquier artículo apto para fijar, grabar, reproducir o transmitir la palabra, cualquiera que sea la forma de expresión que se utilice, sonidos o imágenes."

Este artículo se aprobó por la unanimidad de los miembros de la Comisión.

Como queda advertido a primera vista, la principal innovación con respecto al proyecto de la Cámara consiste en reemplazar "medios de expresión" por "medios de difusión".

A continuación se acordó suprimir los artículos 14, 15 y 16 del DL 425. Se aprobaron las modificaciones introducidas por la Cámara a los artículos 18, 19 y 20, que consisten en expresar en sueldos vitales las penas pecuniarias. Quedaron pendientes los artículos 17, que trata de las noticias falsas, y 21, que establece el delito de limitación de la palabra.

La Comisión volverá a reunirse mañana miércoles, a las 10 a 13 horas.

Según se reveló, al discutirse el artículo 21, hubo un cambio de ideas acerca de que se entiende por "vida privada de las personas".

El Ministro Ortúzar, con acuerdo con lo que ha dicho en la Cámara y en declaraciones de prensa, expresó que "vida privada de una persona" era la "vida del hogar". El senador Barros, que es médico, también debería ser "vida privada" la que hacen los profesionales en el ejercicio de su profesión.

Pero este asunto, como ya lo hemos visto, quedó pendiente y será resuelto en la próxima sesión, o sea, mañana.

LA NACIONALIZACIÓN.— Cuando el Ministro Ortúzar se retiró, varios periodistas abordaron preguntando la idea de nacionalizar los medios de difusión, aprobada por la Comisión del Senado, era suya, esto es, de Gobierno.

El Ministro contestó que no. Agregó, absolviendo otra pregunta, que el propósito que el capital de estas empresas fue, se a lo menos chileno en un 75 por ciento, como ocurre en otras actividades, por ejemplo, el cabotaje. Y admitió la posibilidad de que esto llegase a considerarse nuevamente, mediante alguna indicación, en el segundo informe del proyecto.

El señor Ortúzar terminó expresando su creencia de que el primer informe de esta iniciativa quedará terminado el jueves próximo. En tal caso, el proyecto podría ser debatido en general por el Senado el martes o el miércoles de la próxima semana.

Hoy se reúne CEN con Ministros radicales

Para hoy se postergó la sesión especial que debía celebrar ayer el Comité Ejecutivo Nacional del Partido Radical, con la asistencia de los cuatro Ministros de Estado de esta colectividad política.

La reunión se efectuará a las 13 horas, en el Club de la Unión. Tiene por objeto coordinar el trabajo ministerial y el legislativo.

COMANDO NACIONAL FEMENINO DE DURAN INTENSIFICA CAMPAÑA

COMANDO NACIONAL FEMENINO.— El Comando Nacional Femenino de la candidatura del senador Julio Durán Neumann, citó a reunión a las mujeres de la ciudad de Concepción, en la Catedral, 2.º piso, a todas las mujeres del F. D. e independientes, con el objeto de tratar la siguiente tabla:

1. Última instrucciones para el homenaje que rendirán las mujeres del Frente Democrático al senador Julio Durán, el día de su proclamación como candidato a la Presidencia de la República, en el Congreso Nacional, el sábado 3 de agosto, a las 18 horas.

2. Almuerzo en honor de la señora Julia v. de Durán, en el Restaurante Santiago, el domingo 4 de agosto, a las 13 horas, y

3. Nomenclamiento de las comisiones encargadas de ubicar a las damas del Frente Democrático en la proclamación de nuestro candidato, señor Julio Durán, en el Congreso Nacional y la que atenderá a las damas que asistirán al almuerzo en honor de la señora Julia v. de Durán el sábado tres de agosto en el Restaurante Santiago.

NUEVA DIRECTIVA RADICAL DE LAN-CHILE.— En la sede del Partido Radical se efectuó recientemente la elección de la nueva mesa directiva de la Agrupación Nacional de LAN-CHILE, la que quedó integrada en la siguiente forma: Presidente, Dúbrer Moyano Avalos (reelegido); vicepresidente, Hernán Ortiz Cornejo; secretario general, Alfonso Barrientos; relaciones, Mario Tirado Arancibia (reelegido); tesorero, Juan Ochoa; prosecretario, Manuel Devia; directores: señora Liliana Fonseca K., Raúl Corthorn Loiz, Carlos Cottin Morán, Mario Courbis y Flavio Flores.

Al término de la reunión hizo uso de la palabra a nombre de la directiva del Partido Radical, Guillermo Delano, Jefe Sindical y Vocal del CEN.

Directorio gremial de conservadores

El próximo domingo, 4 de agosto, a las 14.45 en primera citación y a las 15 horas en segunda, se llevará a efecto el Directorio General de la Organización Gremial Conservadora, convocado ordinariamente para conocer de la Memoria Anual del presidente, proceder a la elección de Consejo Nacional y designar 45 directores generales de la Organización ante el Directorio del Partido Conservador.

La Secretaría General de la Organización no encarga comunicarla a los directores nacionales que, aun cuando han enviado citaciones por correo, muchas de ellas pueden no llegar, y que es obligatoria la asistencia a este acto.

SENADO DESPACHARA REAJUSTE AL MAGISTERIO Y GOBIERNO INTERIOR

Cámara: reestructuración del Ministerio de Relaciones Exteriores.

En su sesión ordinaria de las 16 horas de hoy, el Senado debatirá y votará el articulado del proyecto de reestructuración del Magisterio, despachará el proyecto que reestructura y modifica la planta y sueldos de los Servicios dependientes del Ministerio del Interior.

CÁMARA.— En la tabla de la Cámara, figuran dos proyectos con trámite de suma urgencia que el Senado debe votar.

El primero es el que reestructura los servicios dependientes del Ministerio de Relaciones Exteriores, que debe ser considerado en la mañana de hoy por la Comisión de Hacienda, y el que amplía las facultades de la Superintendencia de Seguridad Social y fija la planta y sueldos de su personal.

U. CATOLICA COMENZO AYER FESTIVAL DE LA CANCION

La Federación de Estudiantes de la Universidad Católica comenzó ayer un Festival de la Canción para promover el desarrollo del folklore en el país y América Latina. El programa finaliza el viernes próximo y consulta los siguientes actos: hoy, a las 19 horas, conferencia y presentación del conjunto de Raquel Barras en el Salón de Honor de la UC Mañana, a la misma hora, selección de composiciones; jueves, concurso de intérpretes, y viernes, a las 22 horas, en el gimnasio, clausura y entrega de premios.

El concurso es para intérpretes y compositores, de preferencia alumnos de la Universidad. En esta presentación de concursantes actuarán conjuntos profesionales y los actos serán televisados y transmitidos por radio.

SUPERINTENDENCIA DE EDUCACION INAUGURA EXPOSICION PEDAGOGICA

El próximo jueves al mediodía se inaugura en la Superintendencia de Educación la Primera Exposición Americana de Material Didáctico para la Educación. Esta es una serie de muestras separadas en un plan de intercambio y conocimiento de los sistemas de enseñanza de diversas naciones.

A la inauguración están invitados el Ministerio de Educación, el Embajador de Argentina, representantes de instituciones culturales y periodistas.

La Exposición corresponde a **Gobierno fomenta autoconstrucción en Antofagasta**

El Ministerio de Tierras y Colonización puso en práctica en la provincia de Antofagasta un programa de fomento a la autoconstrucción entre familias modestas mediante la entrega de sitios fiscales a centenares de familias.

Hasta la fecha se han entregado más de 1.500 sitios conforme a las estipulaciones que contempla el Decreto 1230 de septiembre de 1961, que ha permitido abordar con éxito el grave problema que representaba para esa provincia el exodo de miles de obreros que, con motivo de la paralización de la mayor parte de las oficinas salitreras que trabajaban con el sistema Schank, emigraron hacia los centros más poblados en busca de trabajo y mejores horizontes.

El Ministerio de Tierras en la actualidad se encuentra entregando los sitios de dominio a los que levantaron sus viviendas en los sitios que les fueron entregados, lo que les permitirá ahora acogerse a los préstamos de la Corporación de la Vivienda para la ampliación de sus casas.

Radicales del Primer Distrito analizaron problema de la CORVI

La señora Aura González, consejera de la CORVI, dio ayer una conferencia sobre la reajustabilidad de los dividendos de dicha institución, ante el Consejo Provincial del Primer Distrito. Se declaró partidaria de mantener el sistema, pues de otra manera se atenta contra el financiamiento del Plan Habitacional.

Se promovió luego un interesante debate, que continuará en próximas sesiones. Los oradores coincidieron en que es necesario, además, buscar una fórmula que haga más practicable el sistema de bonificaciones y extender su aplicación a viviendas de valor equivalente a más de 3.500 unidades reajustables (7 mil escudos), que es el tope actual.

y ahora:

Reifschneider

Hotel Carrera

FOTO CINE COLOR

PREPARAN A SEÑORA JULIA NEUMANN V. DE DURAN

Enorme repercusión tuvo en la ciudad de Concepción el homenaje que las mujeres de esa ciudad ofrecieron al candidato presidencial del Frente Democrático, senador don Julio Durán, en el restaurante Santiago, el domingo 4 de agosto, a las 13 horas.

El homenaje fue preparado por la Comisión de Damas del Frente Democrático, encabezada por la señora Estela Guzmán Neumann, esposa del presidente del Partido Liberal, don Sergio Sepúlveda, y la presidenta del Comando Provincial Femenino, señora Alicia Romero de Hermann.

Entre las damas que participaron en el homenaje, se destacaron: la señora Estela Guzmán Neumann, esposa del presidente del Partido Liberal, don Sergio Sepúlveda, y la presidenta del Comando Provincial Femenino, señora Alicia Romero de Hermann.

Entre las damas que participaron en el homenaje, se destacaron: la señora Estela Guzmán Neumann, esposa del presidente del Partido Liberal, don Sergio Sepúlveda, y la presidenta del Comando Provincial Femenino, señora Alicia Romero de Hermann.

Entre las damas que participaron en el homenaje, se destacaron: la señora Estela Guzmán Neumann, esposa del presidente del Partido Liberal, don Sergio Sepúlveda, y la presidenta del Comando Provincial Femenino, señora Alicia Romero de Hermann.

Entre las damas que participaron en el homenaje, se destacaron: la señora Estela Guzmán Neumann, esposa del presidente del Partido Liberal, don Sergio Sepúlveda, y la presidenta del Comando Provincial Femenino, señora Alicia Romero de Hermann.

Entre las damas que participaron en el homenaje, se destacaron: la señora Estela Guzmán Neumann, esposa del presidente del Partido Liberal, don Sergio Sepúlveda, y la presidenta del Comando Provincial Femenino, señora Alicia Romero de Hermann.

Entre las damas que participaron en el homenaje, se destacaron: la señora Estela Guzmán Neumann, esposa del presidente del Partido Liberal, don Sergio Sepúlveda, y la presidenta del Comando Provincial Femenino, señora Alicia Romero de Hermann.

Entre las damas que participaron en el homenaje, se destacaron: la señora Estela Guzmán Neumann, esposa del presidente del Partido Liberal, don Sergio Sepúlveda, y la presidenta del Comando Provincial Femenino, señora Alicia Romero de Hermann.

Entre las damas que participaron en el homenaje, se destacaron: la señora Estela Guzmán Neumann, esposa del presidente del Partido Liberal, don Sergio Sepúlveda, y la presidenta del Comando Provincial Femenino, señora Alicia Romero de Hermann.

Entre las damas que participaron en el homenaje, se destacaron: la señora Estela Guzmán Neumann, esposa del presidente del Partido Liberal, don Sergio Sepúlveda, y la presidenta del Comando Provincial Femenino, señora Alicia Romero de Hermann.

Entre las damas que participaron en el homenaje, se destacaron: la señora Estela Guzmán Neumann, esposa del presidente del Partido Liberal, don Sergio Sepúlveda, y la presidenta del Comando Provincial Femenino, señora Alicia Romero de Hermann.

Entre las damas que participaron en el homenaje, se destacaron: la señora Estela Guzmán Neumann, esposa del presidente del Partido Liberal, don Sergio Sepúlveda, y la presidenta del Comando Provincial Femenino, señora Alicia Romero de Hermann.

Entre las damas que participaron en el homenaje, se destacaron: la señora Estela Guzmán Neumann, esposa del presidente del Partido Liberal, don Sergio Sepúlveda, y la presidenta del Comando Provincial Femenino, señora Alicia Romero de Hermann.

Entre las damas que participaron en el homenaje, se destacaron: la señora Estela Guzmán Neumann, esposa del presidente del Partido Liberal, don Sergio Sepúlveda, y la presidenta del Comando Provincial Femenino, señora Alicia Romero de Hermann.

Entre las damas que participaron en el homenaje, se destacaron: la señora Estela Guzmán Neumann, esposa del presidente del Partido Liberal, don Sergio Sepúlveda, y la presidenta del Comando Provincial Femenino, señora Alicia Romero de Hermann.

Entre las damas que participaron en el homenaje, se destacaron: la señora Estela Guzmán Neumann, esposa del presidente del Partido Liberal, don Sergio Sepúlveda, y la presidenta del Comando Provincial Femenino, señora Alicia Romero de Hermann.

Entre las damas que participaron en el homenaje, se destacaron: la señora Estela Guzmán Neumann, esposa del presidente del Partido Liberal, don Sergio Sepúlveda, y la presidenta del Comando Provincial Femenino, señora Alicia Romero de Hermann.

Entre las damas que participaron en el homenaje, se destacaron: la señora Estela Guzmán Neumann, esposa del presidente del Partido Liberal, don Sergio Sepúlveda, y la presidenta del Comando Provincial Femenino, señora Alicia Romero de Hermann.

Entre las damas que participaron en el homenaje, se destacaron: la señora Estela Guzmán Neumann, esposa del presidente del Partido Liberal, don Sergio Sepúlveda, y la presidenta del Comando Provincial Femenino, señora Alicia Romero de Hermann.

Entre las damas que participaron en el homenaje, se destacaron: la señora Estela Guzmán Neumann, esposa del presidente del Partido Liberal, don Sergio Sepúlveda, y la presidenta del Comando Provincial Femenino, señora Alicia Romero de Hermann.

Entre las damas que participaron en el homenaje, se destacaron: la señora Estela Guzmán Neumann, esposa del presidente del Partido Liberal, don Sergio Sepúlveda, y la presidenta del Comando Provincial Femenino, señora Alicia Romero de Hermann.

Entre las damas que participaron en el homenaje, se destacaron: la señora Estela Guzmán Neumann, esposa del presidente del Partido Liberal, don Sergio Sepúlveda, y la presidenta del Comando Provincial Femenino, señora Alicia Romero de Hermann.

DIRECCION DE PAVIMENTACION DE SANTIAGO

LA I. MUNICIPALIDAD DE SANTIAGO HA EFECTUADO LA PAVIMENTACION DE CALZADAS EN LAS CALLES: PLACILLA, ENTRE AVENIDA BERNARDO O'HIGGINS Y CINCO DE ABRIL; MAESTRA LIDIA TORRES, ENTRE CALICHE Y CERRO SAN CRISTOBAL; TABARE, ENTRE MAESTRA LIDIA TORRES Y SAN CRISTOBAL; GALVEZ, ENTRE SARGENTO ALDEA Y DIEZ DE JULIO.

ESTA DIRECCION, EN CUMPLIMIENTO A LO ESTABLECIDO EN EL ART. 48, DE LA LEY 11.150, SOBRE PAVIMENTACION DE SANTIAGO, PONE EN CONOCIMIENTO DE LOS PROPIETARIOS DE DICHS PREDIOS, QUE LAS DIMENSIONES DE LOS FRENTE Y PRORRATOS DE SUPERFICIE QUE, EN CONFORMIDAD A LA LEY, LES CORRESPONDE PAGAR POR LAS OBRAS DE PAVIMENTACION, ARROJAN LOS RESULTADOS QUE A CONTINUACION SE INDICAN:

PRORRATOS DE SUPERFICIE DE CALZADA DE CALLE PLACILLA ENTRE AVENIDA BERNARDO O'HIGGINS Y CINCO DE ABRIL.				
PREDIO	N.º	PROPIETARIO	FRENTE	SUPERF.
COSTADO ORIENTE.— ENTRE AVENIDA BERNARDO O'HIGGINS Y THOMPSON				
Avda. B. O'Higgins	4302	Humberto Luzzi R.	51.10	135.90
Placilla	108	Silvia Vera Q.	27.60	69.37
Placilla	56	Amanda Arce	11.00	43.58
Placilla	62	Roberto Carrasco M.	10.60	42.80
Placilla	70	Delmo Marchi	11.10	43.96
Placilla	76	José Burgos	11.00	43.58
Placilla	162—72	Benjamin Rabanales	18.00	71.31
Placilla	192	Benjamin Rabanales	16.90	66.95
TOTALES			157.30	538.67
COSTADO ORIENTE.— ENTRE ALFODIN VELOSO Y THOMPSON				
Placilla	106	Eduardo Carvajal	15.00	80.84
Placilla	114	Rosendo Caro C.	10.20	54.98
Placilla	116	Elena Araya v. de J.	14.90	80.30
TOTALES			40.10	216.12
COSTADO ORIENTE.— ENTRE ALFODIN VELOSO Y CORONEL SOUPER				
Placilla	136	Joñal Ortiz	9.85	37.16
Placilla	146	Olga Pérez	10.30	38.85
Placilla	150	Gastón Caviedes	9.80	36.87
Placilla	154	Eufemia Domínguez	20.15	76.02
Placilla	172	Ernesto Tapia	9.80	36.87
Placilla	180	Manuel Rojas	10.00	37.73
Placilla	190	Guillermo Ortega	9.80	36.87
Placilla	198	Humberto Sebascos	13.20	49.80
TOTALES			92.90	350.48
COSTADO ORIENTE ENTRE CORONEL SOUPER Y CINCO DE ABRIL				
Placilla	202	Francisco Gallardo	10.00	36.14
Placilla	224	Aida Caffi	10.00	36.14
Placilla	236	Ricardo Martínez	9.95	35.96
Placilla	252	Juan Jorquera	9.95	35.96
Placilla	264	Hernán Gómez A.	10.00	36.14
Placilla	280	Margarita Sepúlveda	9.75	35.23
Placilla	296	Comunidad Castro Mesa	19.00	68.05
Placilla	316	Ana Cabello A.	10.85	39.21
Placilla	340	Eugenio Camani	9.95	35.96
Placilla	354	Simón Cerdán P.	9.95	35.96
Placilla	370	Teodoro Feneberg	9.95	35.96
Placilla	388	Guillermo Bruce	11.60	41.92
Placilla	412	Carlos Medina	11.90	43.01
TOTALES			177.40	641.11
COSTADO PONIENTE.— ENTRE CINCO DE ABRIL Y CORONEL SOUPER				
Placilla	573	Domagoj Miranda	38.30	127.56
Placilla	407	Carlos Sells	10.25	36.81
Placilla	387	Francisco Núñez	20.00	71.83
Placilla	361	Delfín Trujillo	10.00	35.92
Placilla	550	Carlos Valencia	10.00	35.92
Placilla	333	Mario Acevedo Hevia	20.00	71.83
Placilla	305	Javier Contreras	10.00	35.92
Placilla	291	Juan Cetti	10.00	35.92
Placilla	275	Irene vda. de Grapt	10.10	36.27
Placilla	257	Juan Aros Salas	9.55	34.30
Placilla	241	Ester González	10.25	36.81
Placilla	223	Jesús Faundez	10.05	36.10
Placilla	205	Segundo Torres	10.00	35.92
TOTALES			178.50	641.11
COSTADO PONIENTE.— ENTRE CORONEL SOUPER Y THOMPSON				
C. Souper	4321	Fernando Maldonado	9.80	38.20
Placilla	187	Bernardino Flores	10.00	38.98
Placilla	177	Lusvia Cuevas	10.10	39.37
Placilla	171	Hector Guzmán	9.90	38.59
Placilla	167	Alberto Araya C.	10.10	39.37
Placilla	159	Carmen Loyola	10.10	39.37
Placilla	135	Enrique Schütz	21.25	82.83
Placilla	125	Henry Scherling	15.50	76.00
Placilla	123	Suc. Moreno Molina	10.30	40.14
Thompson	4308	Olga Ramírez	28.80	112.25
TOTALES			139.85	545.10
COSTADO PONIENTE.— ENTRE THOMPSON Y AVENIDA BDO. O'HIGGINS				
Placilla	93	Antonio Silva	13.15	48.15
Placilla	181	Elsa vda. de Moraga	6.65	24.25
Placilla	173	Luis Astudillo	10.00	36.02
Placilla	163	Suc. Ricardo Gallegos	9.85	36.07
Placilla	71	Manuel Loyola	10.10	36.59
Placilla	133	Humberto Fria	10.00	35.92
Placilla	89	Alberto Carrasco	8.90	32.59
Placilla	55	Juan Estévez	8.80	32.23
Placilla	45	Raimundo Valenzuela	21.65	79.28
Placilla	35	Rufino Garay H.	10.15	29.39
Placilla	29	Carlos Cáceres	14.35	41.56
Placilla	21	Carlos Cáceres	10.15	29.39
Avda. B. O'Higgins	4308	Alicia Vázquez	24.20	70.08
TOTALES			157.95	533.32
ENTRE CERRO Y SCHIAVETTI.— COSTADO SUR				
M. L. Torres	66	Salvador Díaz P.	13.00	50.92
M. L. Torres	136	Jorge Viera R.	10.00	39.17
M. L. Torres	85	Raúl Encina A.	20.00	78.33
M. L. Torres	92	J. Horniada de la Fuente G.	11.70	45.83
TOTALES			54.70	214.25
ENTRE SCHIAVETTI Y AVENIDA PERU.— COSTADO SUR				
M. L. Torres	102	Salomón Díaz y Juan Coustille	14.00	59.18
M. L. Torres	148	Carmela Núñez	13.40	56.64
Avenida Perú	791	Jorge Anaya	33.00	139.50
TOTALES			60.40	255.32
ENTRE CERRO Y SCHIAVETTI.— COSTADO NORTE				
M. L. Torres	133	Zagui Pichara	8.20	32.68
M. L. Torres	37	Jorge Bader	10.30	41.05
M. L. Torres	81	Enrique Palma	10.95	43.64
M. L. Torres	87	Santiago Marráquez	12.10	48.23
M. L. Torres	97	Andrés Gadan	15.40	61.38
TOTALES			56.95	226.98
ENTRE SCHIAVETTI Y AVENIDA PERU.— COSTADO NORTE				
Avenida Perú	805	Luis Hernández	61.00	262.00
TOTALES			61.00	262.00
ENTRE AVENIDA PERU Y RIO JANEIRO.— COSTADO SUR				
M. L. Torres	213	B. Horreborde Hilo y Cia. Ltda.	26.05	100.77
M. L. Torres	252	Zorka Yutronic de B.	12.20	47.19
M. L. Torres	286	Jorge David Masluf	11.60	44.87
M. L. Torres	298	Pedro Busca E.	11.15	43.13
M. L. Torres	298	Alfonso de Ota P.	11.50	44.48
M. L. Torres	298	Alfredo Awad	21.70	83.94
TOTALES			94.20	364.38
ENTRE RIO JANEIRO Y TABARE.— COSTADO SUR				
M. L. Torres	332	Guillermina Gutiérrez del P.	11.60	46.60
M. L. Torres	314	Evaristo Vidal V.	10.00	41.89
M. L. Torres	328	Emilio Eliac	15.00	62.84
M. L. Torres	334	Antonio Salvador A.	15.00	62.84
M. L. Torres	334	Corina de Manterola	11.20	46.92
M. L. Torres	334	Hertha Traum	10.25	42.94
M. L. Torres	370	Samuel Sara	8.70	36.45
Tabaré	795	Alejandro Salvador	16.20	68.29
TOTALES			98.05	410.77
ENTRE TABARE Y CALICHE.— COSTADO SUR				
M. L. Torres	402	Salvador Samacoltz	8.00	33.33
M. L. Torres	410	Ramón Sánchez C.	8.00	33.33
M. L. Torres	412	Jacobo Nazar	10.10	42.08
M. L. Torres	412	Fernando Mehech	10.35	43.12
M. L. Torres	412	Carmen Ramírez	8.15	33.96
M. L. Torres	412	Ana vda. de Corvalán	7.70	33.33
M. L. Torres	452	Raúl Navarro Soto	8.10	33.35
M. L. Torres	482	Luis Sains	8.00	33.33
M. L. Torres	472	Alfredo Calderón	8.25	34.37
M. L. Torres	496	Carlos Soto V.	12.25	51.04
M. L. Torres	496	Carlos Soto V.	7.80	31.66
TOTALES			96.80	403.30
ENTRE CALICHE Y TABARE				
Caliche	825	Georgette Hadad H.	23.30	95.42
M. L. Torres	475	Carlos Pugioli N.	6.45	26.41
M. L. Torres	477	Celestino Gill	10.00	40.65
M. L. Torres	481	Genoveva vda. de Jablonz	10.10	41.36
M. L. Torres	483	Saba Ferah M.	10.25	41.98
M. L. Torres	483	Rosa de Contreras	10.00	40.65
M. L. Torres	425	Raquel Haebler	9.20	37.68
M. L. Torres	405	Beledaira Cabello Abarca	17.40	71.25
TOTALES			96.70	396.01
ENTRE TABARE Y RIO JANEIRO.— COSTADO NORTE				
M. L. Torres	391	Alberto Capol	29.70	126.59
M. L. Torres	377	Berta Cordero	9.70	28.96
M. L. Torres	385	Berta Cordero	10.00	41.92
M. L. Torres	339	José M. Jaco	9.70	41.35

Hoy se cumple el centenario del nacimiento de Henry Ford

Su carrera como fabricante de automóviles se inició en el invierno de 1893. Con un pequeño motor a gasolina, montado sobre una armadura con cuatro ruedas de bicicleta, construyó el primer automóvil.

[illegible]

El señor URRUTIA DE LA SOTTA (Vicepresidente).— Se eleva, en mi nombre, el oficio solicitado por la Secretaría, a señor Ministro de Obras Públicas.

El señor LEHUEDE.— Se

buenos deseos sino que sean soluciones reales las que se dan en estos casos.

Me voy a permitir informar, en este momento, acerca de los trabajos que se realizaron en poco tiempo más, con el objeto de dar tranquilidad a estos vecinos al respecto, cilindro. Esta pequeña máquina Ford, chiaporotó en la historia, en forma ruidosa sobre la mesa de la cocina de su casa en Bagley Ave. Detroit.

En base a esa máquina, diseñada que colgó sobre una armadura, con cuatro ruedas de bicicleta, convirtiéndose en el primer automóvil. El primer Ford se terminó en junio de 1896.

El 19 de agosto de 1899 re-

Ello de la Ford Motor Company y explica sus teorías industriales y sociales. Ese mismo año, publicó además, "Edison, tal Como lo Conoci", también con la ayuda de Samuel Crowther, la Universidad de Michigan y la Universidad del Estado de Michigan, ambas otorgaron a Henry Ford el título de Dr. en Ingeniería, y en 1935 recibió además un título honorífico de Colgate

proponen que se solicite la compra de la Sala, para que el resto de mil dólares puedan hacerlos, se pague la suma de una sucesión, sea porque no cuentan con los medios económicos para ello. Ha sido preocupación primordial de este Gobierno el proporcionar a gente como nosotros de condición humilde y trabajadora, un techo donde guarecerse. Ha comprendido

<p>FORMAS DE DISTRIBUCIÓN DE LAS COMUNAS</p> <p>SEGUNDO DISTRITO DE SANTIAGO</p> <p>REPARTICIÓN DE OFICIOS</p> <p>SECRETARÍA DE LA (Vicepresidente) —</p> <p>Asistente correspondiente</p> <p>1.977</p>	<p>que en toda sociedad hay que tener como norma de vida que todos ser humano y persona y que como tal, tiene derecho a llevar un nivel de vida digno, proporcionándole para este efecto los medios más indispensables y la habitación es uno de ellos.</p> <p>Por esta circunstancia, al</p>	<p>Entubamiento de canal en las calles Hoevel y Entre Rios, por un monto de E\$ 17.564,80</p> <p>30% de ampliación 5.209,38</p> <p>Total E\$ 22.834,98</p>	<p>con uno de los cuales derrotó a Alexandre Winton, el 10 de octubre de 1901 en la importante carreras de Grosse Pointe, Michigan y en enero de 1904, estableció un record mundial de velocidad.</p> <p>El 16 de junio de 1903, ayudó a organizar la Ford Motor Company, con un capital</p>	<p>familia, servidumbre, publicó murio Henry Ford, hacia poco se habia desbordado el Rouge River, causando serios daños e inundando los campos. La única iluminación posible, el día de su muerte, fue a base de velas y lámparas a parafina, lo que creó una escena muy similar a aquella del día de su</p>
---	---	---	--	--

Fue enterrado en el Addison Ford Cemetery, en Dearborn, con una ceremonia pequeña y privada. Sus funerales se efectuaron en la Catedral Episcopal de San Pablo, en Detroit.

Más de 100.000 personas presentaron sus respetos ante el cuerpo de Henry Ford, en Greenfield Village, como a un reliquia histórica que jugó el

Resolución número 625, de 25 de abril de 1963.

30% ampliación	21.585,01
Total	E° 93.535,03

Monte Plata, señor Arturo Toro Toro, ...	E°	46,104.60	Panorama actual de la industria. Su historia desde que salió desde sus talleres montado el Modelo "A"
30% ampliación ...		13,531.38	de dos cilindros horizontales, cuyo precio era de 750 dólares más 100 dólares adicionales por el asiento
Total ...	E°	59,935.98	trasero, hasta el modelo "T", que fue el auto que puso a América sobre ruedas.

[illegible]

propiedad es de la sucesión Kettling, representada por el abogado señor René Banduc. En este caso, la solución es sencilla, pues el propietario indicado está llano a venderla, a un precio muy razonable, a la Corporación de la Vivienda, mediante el mecanismo de las expropiaciones de emergencia que establece el Decreto con Fuerza de Ley N.º 2 y sus modificaciones.

Como el problema se arrastra ya desde el año pasado, los mejores y sus familias

Resolución N.º 689.— Calles: E. Samit, Abasco, Huérfanos, José Besa, Estadio y Blanco Garcés. Pavimentación de calzadas.

Resolución N.º 625.— Calles: Carmen Lidia, Porto Seguro, Blanco Garcés, Aisino, Lo Espinoza. Pavimentación de calzadas.

Resolución N.º 108.— Calles: Padre Tadeo, Buzeta, El Plaza, Entre Ríos, Andes, Córdoba, Figueroa, Bismarck, Loyola, Besa, Vargas Pontecilla, y Santa María.

Finalmente, en la Red Población Santa María, perteneciente al Sector Entrancó, Nor-

problema del alcantarillado. En la comuna de Conchalí: en el Colector Conchalí oriente, entre Recoleta y Población Einstein. Son 19 kilómetros aproximadamente. Tiene un costo de 52.000 escudos, y se iniciará entre octubre y noviembre en los Colectores Interdependencia-Vivaceta. Son 7.5 kilómetros. Con un costo de 190.000 escudos, se iniciará entre noviembre y diciembre.

En la comuna de la Ford, la División Lincoln-Mercury, que abarca los Lincoln (Continental), el Mercury Montevideo, el Mercury Meteor y el Comet. Los implementos Agrícolas, que fabrica toda clase de tractores y maquinaria agrícola, y la División de Aeronáutica, que fabrica avanzados productos con fines comerciales y militares, como aviones de combate, sistemas espaciales, dirigibles e instrumentos electrónicos. El señor John Dykstra, el auto más chico de la Ford.

Los días de pago, en la planta Rouge, el monto total del pago alcanza a los US\$ 1.000.000. Esta planta tiene un departamento propio para el control de la producción, formado para su protección, un moderno hospital y un equipo completo de doctores y enfermeras. En la planta hay 5.800 teléfonos, con una central telefónica de 3 cables, las cuales soportan anualmente 2 millones de llamadas. Hay, además, 24 sistemas de teléfonos. El señor John Dykstra,

Detroit. El primer auto se llamó Modelo A. La fabricación consistía únicamente en armar los autos, ya que todas sus piezas eran construidas separadamente por abastecedores diferentes que trabajaban para ellos.

El Modelo A tenía dos cilindros horizontales, con un diámetro de 4 pulgadas cada uno, que desarrollaban 30 caballos de fuerza. El auto tenía una base de 72 pulgadas y un largo total de 89. Pesaba 1.000 libras. La fuerza pasaba des-

inducidos a unos tan grandes de 6 cilindros que se llamaron Modelo K. En el modelo N, los cilindros eran verticales y colocados de a pares. En el Modelo K, estaban dispuestos en una línea de a seis. El Modelo N se vendió inicialmente a \$ 500, llegando su precio hasta \$ 650. El modelo K se introdujo en el mercado a \$ 2.500, llegando hasta a \$ 2.800. La demanda de los modelos N fue tan alta, que la compañía no daba abasto. El modelo K fue rotundo fracaso, porque era muy caro de

[illegible]

La Caja de Pre-
videncia. Particu-
larmente, el en-
te al cual se ob-
serva suficiente
Luz. No debe in-
terferir el plan de con-
sumo del próximo.
El Presidente que
observaciones he-
cho al señor Minis-
tro de Educa-
ción, pues ellas refle-
jan la necesidad de

el. También qu-
remos que se infor-
me a los vecinos de
Quinta Normal del
sector poniente-sur,
en breve plazo, de acuerdo
con un compromiso contraído
por el señor Ministro de Obras
Públicas, se iniciará una serie
de obras de alcantarillado que
se traducirán en beneficios
inmediatos. Por ejemplo, en
la comuna de Quinta Normal,
en el sector José Joaquín Pa-
el

reción de Alcantarillado. Es-
pero que sigan con ese enu-
sismo para que, a corto pla-
zo, las comunas del Segundo
Distrito tengan resuelto el
problema de alcantarillado,
que es uno de los más gra-
ves que sufren.

Ruego que se dirija ofi-
cialmente al señor Ministro de Obras
Públicas, manifestándole que es
indispensable que se obvie
cualquiera razón especial que

dos y 20 plantas repartas en
Europa continental. In-
laterra, Sudamérica, África,
Oriente y Medio Oriente. En
1960, la venta total de la Ford,
alcanzó a un monto aproxima-
do de 8.800.000.000 de dólares.
Desde fines de la Segunda
Guerra Mundial hasta enero
de 1961, la compañía ha gasta-
do más de 4.000.000.000 de
dólares en programas de mo-
dernaización y expansión.

**The Fifteen Millionth
Ford**



El señor **LEHUEDE**.— Señor Presidente, ha verbiendo una

<p>de diez mil enviada por un de los voladores de Con- MacKenna", de Rencá. El señor Ministro de Obras Pú- blicas ha estado llano a re- solvelos, pero se ha encon- trado con la falta de acción del señor Vicepresidente. La población</p>	<p>a 900 metros, sur-sur- de Sal- Doméyko, esquina vador Gutiérrez. Son 3.9 límetros de obra mayor un costo de 400.000. Tam- bién se iniciará entre los meses de agosto y septiem- bre. Colector Salvador Gutiérrez, Armutamiento y Do-</p>	<p>comunicación de la Asam- blea Liberal de Curacaví, por la cual me solicitan que haga presente al señor Minis- tro del Interior la necesi- dad de destinar los fondos necesarios con el objeto de terminar la edifica- ción del cuartel de hom-</p>	<p>el mundo el Cayuá de descarga el fierro en para fundirlo dejando el para purificarlo en acer- ro; al cabo de unos días, este acero ya está trans- formado en motores, carrocerías, etc., para convertirse final- mente en un automóvil terminado.</p>	<p>El famoso modelo "T" salido de los talleres de la Ford en 1908. Su demanda fue tan grande que tuvieron que avisar a los distribuidores que no recibiesen ningún pedido más.</p>	<p>Desde la aparición de este modelo, a fines de 1907 hasta mayo de 1927, se vendieron 15.067.833 autos.</p>
---	---	---	--	--	--

residente de la
la Vivienda:
adjudica
indi-
el señor Vique-
CORVI con el
tamientos:
aprobados
antes de 1936,
número alrunos
ocupan-
comunidad en

con el 8 de enero de 1936, el
el contratista termine de cons-
truir las casas. La gente está
viviendo en los ranchos que
se le dan cuando terminan
esa población, las habitacio-
nes están prácticamente ter-
minadas, con agua y alcanta-
llado a la puerta. Falta na-
da más que pintar y poner
nes, pues ya tienen las instala-
ciones correspondientes. Ha-

beros de esa comuna.
Cabe hacer notar que el
mismo señor ministro se ha-
bía comprometido a dar un
carro moto bomba a este cuer-
po de bomberos. Espero que
en la entrega de las 52 maqui-
nitas que se le han pasado
se le considere también en
vista de que no cuenta con
este elemento. Ruego que se
dilevise al señor Ministro
de Hacienda.

Su flota de buques cargados
con minerales, navegan por
los Grandes Lagos, desde prin-
cipios de la primavera hasta
octubre, trayendo más de
5,000 toneladas diarias de
hierro, carbón y otros minera-
les en bruto. Tres altos hor-
nos derriten diariamente 3,300
toneladas de hierro. Durante
mes chimineas y un molino
de acero preparan al día 4,000

medios de una cadena como de
bicicleta, el motor el 15 de
1963, en Michigan, con un ca-
pital inicial de 100,000 dóla-
res, de los cuales solamente
se usaron 500 a 600 en el año.
Originalmente había doce ac-
ciados, incluido el señor Ford,
a quien le dieron 255 acciones
a cambio de sus planes por la
destrucción del automóvil
17 patentes sobre su funcio-
namiento. El primer Presidente

muñy reducido.
Después del éxito del modelo
N, la compañía sacó dos nue-
vas versiones sobre el mismo
auto, el modelo R y el modelo
S. Durante todo ese tiempo,
fuera el Ford o sus ayudantes,
habían estado experimentan-
do en un nuevo modelo, tam-
bién de cuatro cilindros, que
se iba a convertir en el mode-
lo de más éxito que haya au-
truido la compañía. Este au-

<p>Quinta Eduardo Puen- ta. Enviará el oficio solicitado por su Señoría.</p>	<p>El señor URRUTIA DE LA SOTTA (Vicepresidente).— Se levantó la sesión.</p>	<p>toneladas de acero para las armaduras, carrocerías, piezas, cajas de cambio, etc. Esta planta genera su propia electricidad y consume diariamente lo que bastaría para iluminar una ciudad de un millón de habitantes. Fabrica</p>	<p>de la compañía fue John S. Gray, un banquero de Detroit. El señor Ford me nombró Vicepresidente e Ingeniero jefe. Desde el comienzo la teoría de Ford fue crear autos sencillos y livianos, para vender al menor precio posible: \$ 750 y \$ 100 más por el asiento trasero. Por 50 dólares se podía comprar un techo de cuero, y una cubierta de goma por \$ 30. Después el precio subió a \$ 800 y \$ 850. El primer Modelo A se vendió a un médico de Chicago, el 15</p>	<p>el modelo T, no sólo se convirtió en el auto más famoso de los Estados Unidos, sino en el mundo entero. Su fabricación no comenzó hasta fines de 1908 y su éxito fue inmediato. Pronto su demanda fue tan grande, que tuvieron que avisar a sus</p>
--	--	---	--	--

Por este motivo, ruego al señor Presidente que se envíe oficio al señor Ministro de Obras Públicas, haciéndole ver la necesidad de que estos problemas sean resueltos por el señor Vicepresidente de la

rá, entre agosto y septiembre. Esta obra ha sido un anhelo muy sentido de todos los vecinos de los sectores Quinta Normal poniente y Las Barrancas oriente, que desean ver solucionada definitivamente el

—Se levantó la sesión a las 19 horas y 11 minutos.

CRISOLOGO VENEGAS SALAS
Jefe de la Redacción de Sesiones.

también el coke que utiliza en fundición, además del oxígeno y del nitrógeno que usan en el funcionamiento de los molinos de acero. Consumen carbón en suficiente cantidad como para calefactar todas

de julio de 1903. En agosto de 1904, habían decidido sacar un nuevo modelo, también de dos cilindros, pero mejorado, se llamó Modelo C; después vino el modelo HC y el Modelo F. Se hicieron planes para cons-

distribuidores, no recibiesen ningún pedido más. Desde la aparición de este modelo, hasta mayo de 1927, se vendieron en total 15.007,933 autos. A menudo se dice que el modelo T, fue el auto que puso a toda América sobre ruedas,

This image shows a blank, aged, cream-colored page, likely an endpaper or flyleaf of a book. The paper has a slightly textured appearance with some faint smudges and discoloration, characteristic of old paper. The left edge of the page shows the binding of the book, and the overall tone is a warm, off-white or light beige.

This image shows a blank, aged, cream-colored page, likely an endpaper or flyleaf of a book. The paper has a slightly textured appearance with some minor creases and discoloration, characteristic of old paper. The left edge of the page is bound into a dark, possibly black, inner cover material. The overall lighting is even, highlighting the subtle variations in the paper's tone.

C. N. de D. y Comité

Olimpico de Chile

tienen reunión hoy

Importantes asuntos en

tabla.

Esta tarde, a las 19.30 horas, se llevará a efecto, en el salón de honor del Consejo Nacional de Deportes, la sesión ordinaria de Consejo y Comité Olímpico de Chile, correspondientes al mes de julio en curso.

La tabla a la cual ajustará su reunión el Consejo Nacional de Deportes, consulta los siguientes puntos: 1) Acta; 2) Poderes; 3) De la Federación de Andinismo y Excursionismo, en favor del dirigente Gastón San Román H.; 4) De la Federación de Esquí, en favor del dirigente Guido Zolenz C.; 5) Cuenta; 6) Orden del día; a) Nomenclatura de Comisiones; b) Reglamento de Sala del Consejo Nacional de Deportes; c) Informe sobre la Federación Chilena de Esgrima; 5) Incidentes.

A su vez, la tabla del Comité Olímpico de Chile es la que sigue: 1) Acta; 2) Cuenta; 3) Orden del día; a) Espartakiada de Moscú; b) Congreso del Comité Olímpico Internacional en Nairobi; c) Juegos de Invierno en Innsbruck; y d) Olimpiada de Tokio; 4) Incidentes.

Radio Cooperativa

ganó en baby fútbol

El equipo de honor de baby fútbol de Radio Cooperativa derrotó en el gimnasio Macabí, por 9 a 6, al cuadro de Small Star. Alinearon en el equipo de La Voz de Chile: Concha; H. Gacitúa, Marich, Ibañez y Pino (Contreras). Marcaron los goles, Marich (5), Pino (3) y Contreras.

En el match entre los equipos "B" de ambos deportivos ganó Small Star, por 8 a 6.

LISTA DE PREMIOS

PRIMER PREMIO: DINERO EFECTIVO, equivalente a E° 3,— por cada gol que

arroje el total de goles de la fecha.

Segundo premio: UN DEPOSITO A PLAZO INDEFINIDO-RENOVABLE, por E° 50,—, donados por el BANCO DE TALCA. Nueva York 77, Santiago.

Tercer premio: Un par de zapatos de fútbol, de la casa ALONSO E HIJOS, Alameda Bernardo O'Higgins 2815.

Cuarto premio: Un delantal del Rey de los Delantales, JULIN SERRA, San Antonio 559 y Diagonal Cervantes 684.

Quinto premio: Un delantal del Rey de los Delantales, JULIN SERRA, San Antonio 559 y Diagonal Cervantes 684.

Sexto premio: UN CUARTO DE ENTERO, de la POLLA CHILENA DE BENEFICENCIA.

Séptimo premio: Un libro de LIBRERIAS RENACIMIENTO, Estado 50 y Alameda Bernardo O'Higgins 937, local 5.

Octavo premio: Un cuarto entero de la POLLA CHILENA DE BENEFICENCIA.

Noveno premio: Un disco 45 R.P.M., a elección, de RADIOLANDIA, ubicado en San Antonio 790.

Décimo premio: Un libro de LIBRERIAS RENACIMIENTO, Estado 50 y Alameda Bernardo O'Higgins 937, local 5.

Décimoprimer premio: Un disco 45 R.P.M., de RADIOLANDIA, ubicado en San Antonio 790.

Décimosegundo: Un cuarto entero de POLLA CHILENA DE BENEFICENCIA.

Décimotercero: Un par de zapatos para niño, de CALZADOS RAFA, San Pablo 1054.

Décimocuarto: Un libro de LIBRERIAS RENACIMIENTO, Estado 50 y Alameda Bernardo O'Higgins 937, local 5.

Décimoquinto: Un cuarto entero de POLLA CHILENA DE BENEFICENCIA.

Décimosexto: Un disco 45 R.P.M., a elección, de RADIOLANDIA, ubicado en San Antonio 790.

Décimoséptimo: Un vale por dos entradas para un cine del centro, donde se exhiben películas de la "UNIVERSAL PICTURES CORP."

Décimooctavo: Un vale por dos entradas para un cine del centro.

Décimonoveno: Un vale por dos entradas para un cine del centro.

Vigésimo: Un vale por dos entradas para un cine del centro.

ABC del Conductor:

- A) Auto revisado, viaje terminado.
- P) Ien tranquilo, bien seguro.
- C) onduza a la defensiva

CLUB DE SEGURIDAD EN EL TRANSITO



BILLAR:

Chile irá al Sudamericano a "Tres Bandas" de Lima

Hernán Bustos y Víctor González, campeón y subcampeón nacionales, nos representarán en la justa. Actuará el peruano Adolfo Suárez, actual campeón mundial en la especialidad.

En pocos días más debe viajar a Lima la delegación chilena que concurre al Campeonato Sudamericano de Billar, en la especialidad de tres bandas. La hermosa capital del Perú será el escenario de este certamen continental de billar y ello, es lógico, por-

que el campeón mundial es el peruano Adolfo Suárez. La delegación nacional está compuesta por el campeón de Chile, Hernán Bustos; el vicecampeón, el portero Víctor González; y el vicepresidente de la Confederación Sudamericana de Billar, Juan Robaldo Pradenas. Hemos conversado con el señor Robaldo Pradenas quien, además de ser un entusiasta cultor de este deporte, ha sido también organizador de numerosos torneos de gran trascendencia y fundador de la citada Confederación. Robaldo Pradenas fue años atrás, un buen especialista en tres bandas y llegó a ganar nada menos que a Pedro Hervé, a quien nuestros lectores recordarán seguramente. Dejó la actividad billarística y su dinamismo y espíritu de trabajo lo volvió en actividades que tienden a elevar cada día más nuestro juego de salón.

Juan Robaldo Pradenas, fue quien organizó hace años, un torneo billarístico en que, entre otros, participaron el argentino Miró y los chilenos García e Iglesias, y que se realizó en el Centro Catalán. Ahora es factor de importancia en el campeonato a realizarse en la capital del Perú. Además, entre otros proyectos, tiene uno de gran importancia para nuestra actividad billarística: organizar un campeonato mundial de este deporte en Chile.

Los países que competirán en Lima son los siguientes: Chile, Perú, Argentina, Uruguay, Bolivia, Ecuador, Colombia, Venezuela y Costa Rica. En cuanto a los exponentes, los hay muy buenos. En primer término debemos mencionar a Adolfo Suárez, el campeón mundial, que actuó hace años en Santiago. El colombiano Arango y el ecuatoriano Gato Legarda, el campeón sudamericano Enrique Miró y el chileno Hernán Bustos, que a decir de cuanto lo han visto entrar en el Club de la Unión, atraviesa por un período excepcional en su carrera billarística.

Hernán Bustos, además de ser un buen jugador de cuadro y libre, es una caria brava en la especialidad de "tres bandas" y ha dado pruebas de ello, al titularse campeón de Chile, en 1959 y 1963. Su compañero de equipo, el portero Víctor González, fue titular el año 1961 y vicecampeón en 1963.

Y como una nota curiosa destacaremos que Suárez, el campeón mundial, y Bustos, el campeón chileno, estuvieron ambos alejados del deporte por accidentes, en que casi perdieron la vida. Suárez voló en un automóvil, en su patria, y el chileno chocó en motocicleta.

Hernán Bustos, defensor del Club "Willie Hoppe", de Santiago, está optimista, ante sus próximos compromisos en el Perú, por el título continental. Hace meses que entrena y su juego es cada día más brillante y seguro. Creemos que debe tener una buena clasificación en el torneo. Nos alegramos por la carrera que lleva este joven astro de nuestro billar. Se lo merece, por su corrección, espíritu deportivo y caballerosidad.

GOLF:

Copa "Comité"

termina el sábado y el domingo

El Campeonato de Golf Copa "Comité" que se ha venido desarrollando en las fincas del Prince of Wales Country Club, entrará este fin de semana a sus etapas finales. Ya se han jugado la rueda de clasificación y el domingo último la primera jornada four ball match play con full handicap, en la que se produjeron los resultados siguientes: F. Parkes-L. Mc Rostie Jr. ganaron a M. Yeomans-J. Parker; F. Rodillo-R. Jones superaron a D. Arizalde-F. de Castro; E. Hameau-R. Pocket vencieron a E. Gubbins-C. Echols; y A. Van der Valk-A. Pulido ganaron a D. Elder-A. Elder.

La semifinal de esta competencia se juega el sábado próximo entre las parejas F. Parkes-L. McRostie Jr. contra F. Rodillo-R. Jones y E. Hameau-R. Pocket contra A. Van der Valk y A. Pulido. La final se juega el domingo.

TRES ESCUDOS POR GOL!!

Expectación ante la próxima fecha con que se inicia el gran concurso

Treinta goles se marcaron en la décimosegunda jornada del fútbol profesional, división de honor. Estos guarismos pueden mentar considerablemente este fin de semana.

Entró en su período cumbre el nuevo concurso deportivo iniciado por LA NACION, con la colaboración de diversas firmas comerciales y el Banco de Talca, y que esta semana, en su etapa inicial, en el total de goles que se marquen en la décimotercera fecha, cuyos cotejos se realizarán durante el sábado 3 y domingo 4 de agosto.

SORPRESAS

Sin embargo, no se debe olvidar que el fútbol, así en sus desenlaces en la cancha como en el número de tantos, produce grandes sorpresas y no sería nada de raro que los guarismos se elevaran considerablemente, agigantando así el primer premio del certamen, que consiste, como los lectores saben, en un equivalente a tres escudos por cada gol.

En todo caso, en la 12a. fecha, si ya hubiera estado en vigencia el concurso, el ganador habría recibido cerca de los cien escudos. Y si hubiera sido más de uno el que acertara —ya que la opción es amplísima—, estos podrían haber ganado alguno de los demás premios, tales como el Depósito Indefinido y renovable de 50 escudos que ofrece el Banco de Talca, que es una de las instituciones bancarias más prestigiosas y antiguas del país; un par de zapatos de la firma Alonso e Hijos, casa que tiene una tradición deportiva; un delantal del Rey de los Delantales, Julin Serra; un cuarto de entero de la semana pasada, que no alcanzaron a tratarse todos los asuntos en tabla, debido a que la mayor parte de la hora fue ocupada por la cuenta que dieron los representantes ante la Confederación Deportiva, de los acuerdos adoptados en la última reunión que celebró ese organismo —en presencia de los señores de la Dirección de Deportes del Estado, Máximo Garay y Luis Beas— respecto a un futuro plan de acción conjunta en favor del deporte popular no afiliado.

AMPLIA OPCION

Como Ud. puede ver, se trata de un concurso que tiene para nuestros lectores valiosos incentivos, y sin limitaciones ni complicaciones para tomar parte en él. El asunto es enviar el cupón que publicamos diariamente, indicando el total de goles que, a juicio del lector, se van a

marcar en la 13a. fecha del Torneo Profesional de Fútbol (Primera División). No hay para que quebrarse la cabeza barajando chances de los clubes, ni lo que puede ocurrir en la tabla de posiciones.

El trabajo consiste, únicamente, en escribir, con letra clara, en el recuadro que figura al centro del cupón, la cifra total de goles, nombre, dirección y carnet. Tampoco hay limitación alguna en el número de cupones que pue-

den enviarse o depositarse en los buzones instalados en el hall de LA NACION y en los locales de Alonso e Hijos y Julin Serra.

Aun cuando las bases son sencillísimas, reiteramos a los lectores leerlas detenidamente para evitar cualquier error o confusión que anularía su posibilidad de entrar en el concurso. (Números nítidos y letra clara para indicar dirección y nombre, eso es todo!)

ASOCIACION DEPORTIVA DE EMPLEADOS DE CAJAS TIENE HOY REUNION

Una nueva reunión celebrará esta noche, a las 21 horas, en su sede social de calle Morandé 348, altos, la Asociación Deportiva de Empleados de Cajas, ADEC.

Esta sesión será continuación de la celebrada el viernes de la semana pasada, en que no alcanzaron a tratarse todos los asuntos en tabla, debido a que la mayor parte de la hora fue ocupada por la cuenta que dieron los representantes ante la Confederación Deportiva, de los acuerdos adoptados en la última reunión que celebró ese organismo —en presencia de los señores de la Dirección de Deportes del Estado, Máximo Garay y Luis Beas— respecto a un futuro plan de acción conjunta en favor del deporte popular no afiliado.

Agotada la tabla anterior se entrará a tratar lo relacionado con la continuación de las competencias oficiales pendientes.

En las ramas de fútbol, basquetbol, pimpan, tenis, atletismo y excursionismo, Rayuela y ajedrez.

Se invita a los clubes que tengan interés en participar en las competencias de la Asociación Deportiva de Empleados de Cajas, a tomar contacto con la secretaría de la institución todas las noches, de 20 a 21 horas, en su sede de calle Morandé 348, altos.



LUIS H. ALVAREZ, el goleador centrodelantero del equipo del "cacique", de cuya actuación en los futuros partidos dependerá en gran parte el acierto de nuestros lectores en el fácil Concurso "Goles y Goles".

Bases del Concurso "Goles y Goles"

LA NACION, el Diario de los Deportistas, inicia el más sencillo de los concursos para sus lectores. En él podrán participar con el número de cupones que cada uno desee. Bastará sólo llenar el cupón que se inserta en esta página e indicar el número de goles que, a su juicio, se anotarán en cada una de las fechas del Campeonato Profesional de Fútbol.

1.º.—El concursante deberá indicar en el cupón correspondiente el número de goles que se anotarán en la 13a. fecha del Campeonato Profesional de Fútbol. Para este efecto se considerarán sólo los partidos disputados los días sábado y domingo. En el caso de suspenderse algún partido en Santiago o provincias, por mal tiempo o cualquiera otra causa, este o estos partidos quedarán fuera de concurso; vale decir, se computarán sólo los partidos que se hayan jugado los días sábado y domingo de la fecha correspondiente al cupón.

2.º.—EL CONCURSANTE SOLO DEBERA INDICAR EL NUMERO TOTAL DE GOLES QUE A SU JUICIO SE MARCARAN EN LA FECHA, SIN QUE TENGA NINGUNA IMPORTANCIA QUIEN SEA EL GANADOR O PERDEDOR. TODOS LOS GOLES MARCADOS VALEN PARA LOS EFECTOS DEL TOTAL.

3.º.—En el caso de que haya uno o más concursantes que acierten el número EXACTO de goles marcados en la fecha, se procederá a sortear entre los que hayan acertado el total quien obtiene el primer premio, el que consistirá en un valor equivalente a E° 1 por cada gol; es decir, si en una fecha se marcan 50 goles, el primer premio será de E° 150.

4.º.—En caso de que ningún concursante acertara el número exacto de goles, el primer premio, dinero en efectivo por goles, se acumulará para la fecha siguiente, en la cual se repartirán dos premios en efectivo, por el valor equivalente al número de goles marcados en dicha fecha.

5.º.—El sorteo correspondiente se realizará todos los días sábados en el hall de LA NACION ante la presencia del público (sábado siguiente a la finalización de la fecha).

6.º.—Los cupones para cada fecha a disputarse se publicarán solamente hasta el viernes, cambiando el sábado por los cupones correspondientes a la nueva fecha.

7.º.—LA RECEPCION DE CUPONES SERA HASTA EL SABADO, A LAS 12 HORAS.

RECEPCION DE CUPONES

EL CONCURSANTE PODRA DEPOSITAR SUS CUPONES EN LAS SIGUIENTES DIRECCIONES:

- 1.—HALL DEL DIARIO "LA NACION", AGUSTINAS N.º 1269.
- 2.—CASA ALONSO E HIJOS, ALAMEDA B. O'HIGGINS N.º 2815.
- 3.—FABRICA DE DELANTALES DE JULIN SERRA, SAN ANTONIO N.º 559.

NO ES NECESARIO QUE LOS CUPONES SEAN ENVIADOS O TRAIDOS EN SOBRES.

LOS CONCURSANTES DE PROVINCIAS O QUE REMITAN SUS CUPONES POR CORREO, PUEDEN COLOCAR EN CADA SOBRE LOS CUPONES QUE ESTIMEN CONVENIENTE, DIRIGIENDO SU CORRESPONDENCIA A CASILLA 81-D, O AGUSTINAS 1269, SANTIAGO.

SORTEO ENTRE LOS GANADORES

Para los efectos del sorteo entre los que acierten el número de goles marcados en la fecha, se procederá a numerar los cupones que hayan acertado el total de goles.

A cada cupón numerado le corresponderá una ficha que se colocará en una bolsa, desde la cual un representante del público procederá a sacar los números para establecer el orden de los premios.

Boca Juniors vs. U. de Chile

CAMPEON 1962

CAMPEON 1962



ESTADIO NACIONAL

MAÑANA
MIÉRCOLES 31,
A LAS 18.30 HORAS

REVANCHA DE LA "U" EN EL CAMPEONATO DE CAMPEONES DE AMERICA

PRECIOS: Tribunas bajo Marquesina ... E° 6,—
Tribunas Pacifico Pista ... 4,—
Lateral socios y acompañantes ... 2,—
C.A.L.E.R.I.A. ... 1,20

VENTA DE ENTRADAS: SEDE DE LA "U", Santa Lucía 240.

PISCINA TEMPERADA, Avenida Santa María con Independencia.

ESTADIO NACIONAL, solamente el día del partido.

N.º 10 VIVIR LA FECHA DEL CLASICO UNIVERSITARIO: 15 de AGOSTO.

CONCURSO LA NACION



13ª FECHA

El número de goles que se marcará en la 13a. fecha del Campeonato Profesional de Fútbol (División de Honor) en los partidos a disputarse los días sábado 3 y domingo 4 de agosto, será:

Goles

Nombre

Dirección

Ciudad

Carnet

FUTBOL - CONCURSO - FUTBOL

CLUB HIPICO

domingos 31 de julio de 1963

Cinco retiros para mañana

Par de Ases correrá la "Polla de Potrillos". Logán actuará en el Clásico "Velocidad". Blue Fog a Juan Suárez. Reynald a la milla del "Príncipe de Gales". Otras noticias.

Inscripciones para el próximo domingo en ambos hipódromos

CARRERA A las 12.30 horas - 1.300 Metros - Condicional

1 Mangochica	56.15	E. González	J. Zúñiga
2 Miroslava	56.15	E. González	J. Zúñiga
3 Miroslava	56.15	E. González	J. Zúñiga
4 Miroslava	56.15	E. González	J. Zúñiga
5 Miroslava	56.15	E. González	J. Zúñiga
6 Miroslava	56.15	E. González	J. Zúñiga
7 Miroslava	56.15	E. González	J. Zúñiga
8 Miroslava	56.15	E. González	J. Zúñiga
9 Miroslava	56.15	E. González	J. Zúñiga
10 Miroslava	56.15	E. González	J. Zúñiga
11 Miroslava	56.15	E. González	J. Zúñiga
12 Miroslava	56.15	E. González	J. Zúñiga
13 Miroslava	56.15	E. González	J. Zúñiga
14 Miroslava	56.15	E. González	J. Zúñiga
15 Miroslava	56.15	E. González	J. Zúñiga
16 Miroslava	56.15	E. González	J. Zúñiga

CARRERA A las 12.45 horas - 1.200 Metros - Condicional

1 Alex	55.6	S. Vera	J. Inda
2 Don Tdo.	55.7	E. Contreras	F. León
3 Miroslava	55.8	E. Contreras	F. León
4 Miroslava	55.9	E. Contreras	F. León
5 Miroslava	56.0	E. Contreras	F. León
6 Miroslava	56.1	E. Contreras	F. León
7 Miroslava	56.2	E. Contreras	F. León
8 Miroslava	56.3	E. Contreras	F. León
9 Miroslava	56.4	E. Contreras	F. León
10 Miroslava	56.5	E. Contreras	F. León
11 Miroslava	56.6	E. Contreras	F. León
12 Miroslava	56.7	E. Contreras	F. León
13 Miroslava	56.8	E. Contreras	F. León
14 Miroslava	56.9	E. Contreras	F. León
15 Miroslava	57.0	E. Contreras	F. León

CARRERA A las 1.05 horas - 1.300 Metros - Condicional

1 Anacardio	56.4	E. Araya	A. Albarca
2 Brocero	56.11	O. Muñoz	C. Covarrubias
3 Despreñado	56.10	A. Jaques	M. Ortiz
4 Miroslava	56.12	F. Toro	G. Urquidí
5 Miroslava	56.13	S. Vera	F. León
6 Miroslava	56.14	E. Contreras	F. León
7 Miroslava	56.15	E. Contreras	F. León
8 Miroslava	56.16	E. Contreras	F. León
9 Miroslava	56.17	E. Contreras	F. León
10 Miroslava	56.18	E. Contreras	F. León
11 Miroslava	56.19	E. Contreras	F. León
12 Miroslava	56.20	E. Contreras	F. León
13 Miroslava	56.21	E. Contreras	F. León
14 Miroslava	56.22	E. Contreras	F. León
15 Miroslava	56.23	E. Contreras	F. León

CARRERA - 1.300 metros - A las 13.30 horas - Condi...

1 Aplaudido	58.5	P. Ulloa	J. Zúñiga
2 Guttanwood	56.4	C. Peces	F. Inda
3 Miroslava	56.5	O. Muñoz	J. Meleiro
4 Miroslava	56.6	E. Araya	J. Meleiro
5 Miroslava	56.7	F. Toro	G. Urquidí
6 Miroslava	56.8	S. Vera	F. León
7 Miroslava	56.9	E. Contreras	F. León
8 Miroslava	57.0	E. Contreras	F. León
9 Miroslava	57.1	E. Contreras	F. León
10 Miroslava	57.2	E. Contreras	F. León
11 Miroslava	57.3	E. Contreras	F. León
12 Miroslava	57.4	E. Contreras	F. León
13 Miroslava	57.5	E. Contreras	F. León
14 Miroslava	57.6	E. Contreras	F. León
15 Miroslava	57.7	E. Contreras	F. León

CARRERA - 1.100 metros - A las 13.55 horas - Condi...

1 El Caribe	56.1	E. Araya	J. Cavieles
2 Manon	56.2	R. Jaques	A. Bullejos
3 Orientador	56.3	R. Parodi	R. Celso
4 Palermo	56.4	G. Urquidí	J. Meleiro
5 Juan Tadeus	56.5	O. Muñoz	J. Meleiro
6 Rosarino	56.6	F. Toro	J. Meleiro
7 Regalado	56.7	V. Bravo	A. Valenzuela
8 Querquén	56.8	P. Bago	F. León
9 Luna Azul	56.9	R. Madariaga	L. A. Orellana

CARRERA - 1.000 metros - A las 14.20 horas - 7a. Serie...

1 Lanista	56.4	R. Nela	L. Contreras
2 Byron	55.9	E. Guajardo	T. Herrera
3 Vitory	54.13	L. Marchant	J. Fuentes
4 Equador	53.16	J. Baeza	L. Santos
5 Holcausto	53.15	A. Jaques	S. Galardo
6 Institución	53.10	E. Rodríguez	R. Quiros
7 Comedia	52.14	R. Meneses	Rn. Castiello
8 Entente	51.6	A. Bala	A. Prullia
9 EDA	50.2	E. González	C. Rivera
10 Menete	50.3	P. Muñoz	P. Valderama
11 Principia	50.11	N. N.	J. Maldonado
12 Luna	49.7	S. Fradenas	C. Rivera
13 Cider	49.15	J. Amestely	Emg. Castiello
14 Virginia Paz	49.12	C. Miranda	G. Urquidí
15 Entre Rios	49.8	M. Serey	R. Mezi
16 Mida	48.1	J. Araya	S. González

CARRERA - A las 14.45 horas - 7a. Serie - (Tercera...

1 Toro Sentado	58.3	G. Peces	V. Romo
2 Anaposa	55.9	E. González	M. Muriillo
3 Miroslava	55.4	G. Peces	V. Romo
4 Tenchroso	53.11	G. Jorquera	P. Bago
5 Beumachis	53.13	P. Suárez	C. Paga
6 Moco	53.10	R. Seila	Edu. Rodríguez
7 Miroslava	53.12	L. Contreras	T. Herrera
8 Miroslava	53.14	A. Núniz	J. Cavieles
9 Miroslava	53.15	J. Alaga	C. Contreras
10 Miroslava	53.16	G. Montes	O. Jara
11 Miroslava	53.17	S. Vera	J. Rodríguez
12 Miroslava	53.18	E. Garrobo	A. Carroño
13 Miroslava	53.19	M. Orellana	A. Carroño
14 Miroslava	53.20	E. Vázquez	E. Bartolomé
15 Miroslava	53.21	J. M. Aravena	S. Fuentes
16 Miroslava	53.22	J. A. Parra	O. López

CARRERA - A las 15.10 horas - 1.000 metros - 6a. se...

1 Hill Fox	57.1	I. Sandoval	C. Rivera
2 Lucano	56.1	J. García	I. Duque
3 Carmelina	55.12	L. A. Marchant	H. Inda
4 Cuapo	55.17	D. J. Capa	O. Castro
5 Rencor	55.16	N. N.	L. A. Contreras
6 Regreso	54.2	R. Madariaga	L. A. Contreras
7 Miroslava	53.11	C. Peces	V. Romo
8 Miroslava	53.12	G. Jorquera	P. Bago
9 Miroslava	53.13	E. Araya	En. Rodríguez
10 Miroslava	53.14	S. Vera	A. Valenzuela
11 Miroslava	53.15	F. Toro	G. Urquidí
12 Miroslava	53.16	E. Contreras	F. León
13 Miroslava	53.17	E. Contreras	F. León
14 Miroslava	53.18	E. Contreras	F. León
15 Miroslava	53.19	E. Contreras	F. León
16 Miroslava	53.20	E. Contreras	F. León

CARRERA - A las 15.45 horas - 1.500 metros - Carrera...

1 Eptarima	62.4	R. Parodi	D. Sandoval
2 Meger	56.8	E. Araya	J. Cavieles
3 Dorasla	55.10	L. Espinosa	C. Covarrubias
4 Lante	54.13	S. Vera	J. Meleiro
5 Anarquista	53.1	G. González	A. Baeza
6 Chilenazo	53.9	F. Toro	A. Albarca
7 Manfield	52.12	H. Pilar	J. Inda
8 Miroslava	51.6	C. Jorquera	J. P. González
9 Palo Blanco	51.2	C. Sepúlveda	G. Urquidí
10 Chummy	50.11	G. Jorquera	E. Rodríguez
11 Numa	49.1	J. Salas	F. Fuentes
12 G. Slam	48.1	M. Aravena	C. Covarrubias
13 Tabeolo	45.3	E. González	A. Valenzuela

CARRERA - A las 16.13 horas - 1.900 metros - Handicap...

1 Quel Fou	62.5	N. N.	F. León
2 Encantado	58.10	E. Araya	A. Albarca
3 Codorniz	56.1	M. Tazés	J. Argonon
4 Lucas	54.6	G. Jorquera	J. Zúñiga
5 Granjero	53.2	C. Peces	J. F. González
6 Paletado	50.11	S. Vera	J. Meleiro
7 Miroslava	50.12	R. Jaques	A. Bullejos
8 G. Gaucho	48.2	G. Montes	O. Jara
9 Radiante	48.12	F. Meneses	G. Urquidí
10 Oriando	47.1	F. Meneses	G. Urquidí
11 Baracelo	46.13	J. M. Aravena	H. Inda
12 Inquisidor	45.8	E. González	M. Muriillo
13 Rifa	45.3	J. Alaga	J. Cavieles

CARRERA - A las 16.41 horas - 1.000 metros - Quinta...

1 Malvinas	54.6	E. Araya	J. Meleiro
2 Banguete	53.11	F. Toro	G. Urquidí
3 Expatriar	53.1	R. Jaques	A. Castro
4 Kearney	53.1	C. Peces	A. Baeza
5 Cortavientos	48.3	J. Araya	A. Baeza
6 Astoria	48.3	G. Jorquera	H. Inda
7 Loco Verde	47.8	G. Jorquera	H. Inda
8 Loco Verde	47.8	G. Jorquera	H. Inda
9 Loco Verde	47.8	G. Jorquera	H. Inda
10 Loco Verde	47.8	G. Jorquera	H. Inda
11 Loco Verde	47.8	G. Jorquera	H. Inda
12 Loco Verde	47.8	G. Jorquera	H. Inda
13 Loco Verde	47.8	G. Jorquera	H. Inda
14 Loco Verde	47.8	G. Jorquera	H. Inda

CARRERA - A las 17.10 horas - 1.000 metros - 6a. se...

1 Cuyano	56.12	S. Peces	G. Pérez
2 Loco Verde	55.13	E. González	M. Muriillo
3 Comet	55.13	E. González	M. Muriillo
4 El Bicho	55.14	E. González	M. Muriillo
5 El Bicho	55.14	E. González	M. Muriillo
6 El Bicho	55.14	E. González	M. Muriillo
7 El Bicho	55.14	E. González	M. Muriillo
8 El Bicho	55.14	E. González	M. Muriillo
9 El Bicho	55.14	E. González	M. Muriillo
10 El Bicho	55.14	E. González	M. Muriillo
11 El Bicho	55.14	E. González	M. Muriillo
12 El Bicho	55.14	E. González	M. Muriillo
13 El Bicho	55.14	E. González	M. Muriillo
14 El Bicho	55.14	E. González	M. Muriillo

CARRERA - A las 17.40 horas - 1.000 metros - 6a. se...

1 Cuyano	56.12	S. Peces	G. Pérez
2 Loco Verde	55.13	E. González	M. Muriillo
3 Comet	55.13	E. González	M. Muriillo
4 El Bicho	55.14	E. González	M. Muriillo
5 El Bicho	55.14	E. González	M. Muriillo
6 El Bicho	55.14	E. González	M. Muriillo
7 El Bicho	55.14	E. González	M. Muriillo
8 El Bicho	55.14	E. González	M. Muriillo
9 El Bicho	55.14	E. González	M. Muriillo
10 El Bicho	55.14	E. González	M. Muriillo
11 El Bicho	55.14	E. González	M. Muriillo
12 El Bicho	55.14	E. González	M. Muriillo
13 El Bicho	55.14	E. González	M. Muriillo
14 El Bicho	55.14	E. González	M. Muriillo

Los siguientes retiros se registraron hasta el momento en la pista del Club Hipico:

PRIMERA CARRERA: Mister K.

TERCERA CARRERA: Almenara.

SEXTA CARRERA: Monette.

NOVENA CARRERA: Chilenazo.

DECIMA CARRERA: Lucas.

LOS COLORES del stud "Catedral" defenderá en el futuro el torbellino REBOZO.

En el día de ayer se hacían las gestiones para que cambiara de sedas.

SORRENTINO, pupilo de Juan Zúñiga, recibió aplicaciones de puntas de fuego en los nudos.

DE UN SORPRESIVO cólico murió la yegua FREDERICA, hembra que ya estaba marcada como eliminada y debía viajar con destino a Concepción.

LAS SEDAS del Stud "Maty" defenderá en el futuro el ejemplar BLUE FOG. Fue entregado a Juan Suárez.

FALCO, elemento al cuidado de Hermin Yañez, recibió un sondeaje antiparasitario.

BATISTINA, pupila de Roberto Magri, recibió aplicaciones de yodo caustico en ambos nudos.

FREDERICA, una hija de Polo Sur que tenía en Viena del Mar Ulises Bravo, murió de un cólico trombo-embólico cuando estaba lista para ser embarcada a Concepción, por haber sido aceptada para la eliminación de dicho Hipódromo.

EL 18 DE AGOSTO en el Premio Neopiles sobre la distancia de 1.200 metros reaparecerá SI BELLE. La pupila de Juan Bautista Castro, llegará con esa carrera al clásico "POLLA DE POTRANCAS", que se disputará el domingo 25 de agosto. La hija de Ser...

Un estado anormal de la pista sólo sería motivo para la ausencia de este ejemplar en ese clásico para elementos de tres años.

QUINCHERO, hijo de Jardiniere que no se acomodó a la pista en el "Tanteo de Potrillos" volverá a actuar el 10 de septiembre. Será animador, seguramente, de la "Polla de Potrillos".

Un estado anormal de la pista sólo sería motivo para la ausencia de este ejemplar en ese clásico para elementos de tres años.

QUINCHERO, hijo de Jardiniere que no se acomodó a la pista en el "Tanteo de Potrillos" volverá a actuar el 10 de septiembre. Será animador, seguramente, de la "Polla de Potrillos".

Un estado anormal de la pista sólo sería motivo para la ausencia de este ejemplar en ese clásico para elementos de tres años.

QUINCHERO, hijo de Jardiniere que no se acomodó a la pista en el "Tanteo de Potrillos" volverá a actuar el 10 de septiembre. Será animador, seguramente, de la "Polla de Potrillos".

Un estado anormal de la pista sólo sería motivo para la ausencia de este ejemplar en ese clásico para elementos de tres años.

QUINCHERO, hijo de Jardiniere que no se acomodó a la pista en el "Tanteo de Potrillos" volverá a actuar el 10 de septiembre. Será animador, seguramente, de la "Polla de Potrillos".

Un estado anormal de la pista sólo sería motivo para la ausencia de este ejemplar en ese clásico para elementos de tres años.

QUINCHERO, hijo de Jardiniere que no se acomodó a la pista en el "Tanteo de Potrillos" volverá a actuar el 10 de septiembre. Será animador, seguramente, de la "Polla de Potrillos".

Un estado anormal de la pista sólo sería motivo para la ausencia de este ejemplar en ese clásico para elementos de tres años.

QUINCHERO, hijo de Jardiniere que no se acomodó a la pista en el "Tanteo de Potrillos" volverá a actuar el 10 de septiembre. Será animador, seguramente, de la "Polla de Potrillos".

Un estado anormal de la pista sólo sería motivo para la ausencia de este ejemplar en ese clásico para elementos de tres años.

QUINCHERO, hijo de Jardiniere que no se acomodó a la pista en el "Tanteo de Potrillos" volverá a actuar el 10 de septiembre. Será animador, seguramente, de la "Polla de Potrillos".

Un estado anormal de la pista sólo sería motivo para la ausencia de este ejemplar en ese clásico para elementos de tres años.

QUINCHERO, hijo de Jardiniere que no se acomodó a la pista en el "Tanteo de Potrillos" volverá a actuar el 10 de septiembre. Será animador, seguramente, de la "Polla de Potrillos".

Un estado anormal de la pista sólo sería motivo para la ausencia de este ejemplar en ese clásico para elementos de tres años.

QUINCHERO, hijo de Jardiniere que no se acomodó a la pista en el "Tanteo de Potrillos" volverá a actuar el 10 de septiembre. Será animador, seguramente, de la "Polla de Potrillos".

Un estado anormal de la pista sólo sería motivo para la ausencia de este ejemplar en ese clásico para elementos de tres años.

QUINCHERO, hijo de Jardiniere que no se acomodó a la pista en el "Tanteo de Potrillos" volverá a actuar el 10 de septiembre. Será animador, seguramente, de la "Polla de Potrillos".

Un estado anormal de la pista sólo sería motivo para la ausencia de este ejemplar en ese clásico para elementos de tres años.

QUINCHERO, hijo de Jardiniere que no se acomodó a la pista en el "Tanteo de Potrillos" volverá a actuar el 10 de septiembre. Será animador, seguramente, de la "Polla de Potrillos".

Un estado anormal de la pista sólo sería motivo para la ausencia de este ejemplar en ese clásico para elementos de tres años.

QUINCHERO, hijo de Jardiniere que no se acomodó a la pista en el "Tanteo de Potrillos" volverá a actuar el 10 de septiembre. Será animador, seguramente, de la "Polla de Potrillos".

Un estado anormal de la pista sólo sería motivo para la ausencia de este ejemplar en ese clásico para elementos de tres años.

QUINCHERO, hijo de Jardiniere que no se acomodó a la pista en el "Tanteo de Potrillos" volverá a actuar el 10 de septiembre. Será animador, seguramente, de la "Polla de Potrillos".

Un estado anormal de la pista sólo sería motivo para la ausencia de este ejemplar en ese clásico para elementos de tres años.

QUINCHERO, hijo de Jardiniere que no se acomodó a la pista en el "Tanteo de Potrillos" volverá a actuar el 10 de septiembre. Será animador, seguramente, de la "Polla de Potrillos".

Ward halló la fuente de la eterna juventud

Así lo sostuvo ayer su abogado defensor ante el tribunal que lo juzga en Londres.

LONDRES, julio 29 (UPI). — La acusación y la defensa coincidieron hoy en que el Dr. Stephen Ward es un individuo absolutamente inmoral, pero no pudieron llegar a un acuerdo sobre si perseguir a las muchachas por sus encantos personales o como medio de vida.

Ward, figura central en el escándalo que ha conmovido al mundo oficial, pidió que no se le condenara por el simple hecho de que la indignación pública exige un sacrificio por el "asunto Profumo".

El abogado del procesado, James Burge, sostuvo en su

alegato ante el jurado —formado por 11 hombres y una mujer— que Ward encontró el "secreto de la eterna juventud" en un aspecto; le agradan las ideas frescas y las muchachas jóvenes.

Pero dijo también que jamás vivió de las ganancias que obtuvieron las "modelos" Christine Keeler, de 20 años, y Marilyn-Rice Davies, de 18.

Burge calificó a su patrocinado de "absolutamente inmoral" y coincidió con el fiscal, Mervyn Griffith-Jones, quien lo describió en su alegato como "absolutamente sucio".

Un experto en satélites artificiales llega al país

Hoy al mediodía arriba a Los Cerrillos, el científico Tet-suya Fujita, profesor de la Universidad de Chicago en la cátedra de Satélites Artificiales Meteorológicos, quien viene al país invitado por la Fuerza Aérea de Chile.

El doctor Fujita, que es el primero que logró poner en práctica el sistema de analizar las informaciones provenientes de los satélites artificiales meteorológicos mediante el sistema fotogramétrico, dictará esta tarde a las 17.30 horas,

una conferencia de prensa en la oficina meteorológica de la FACH, en la Quinta Normal. Mañana miércoles, las actividades del científico se circunscribirán a sostener reuniones con los especialistas de la Fuerza Aérea en el campo meteorológico y a una charla sobre materias de su especialidad.

El profesor continuará viaje a Buenos Aires, el jueves 1.º de agosto, para dar comienzo a un ciclo de charlas por universidades bonaerenses.

JUEGOS DE LUZ Y SOMBRA

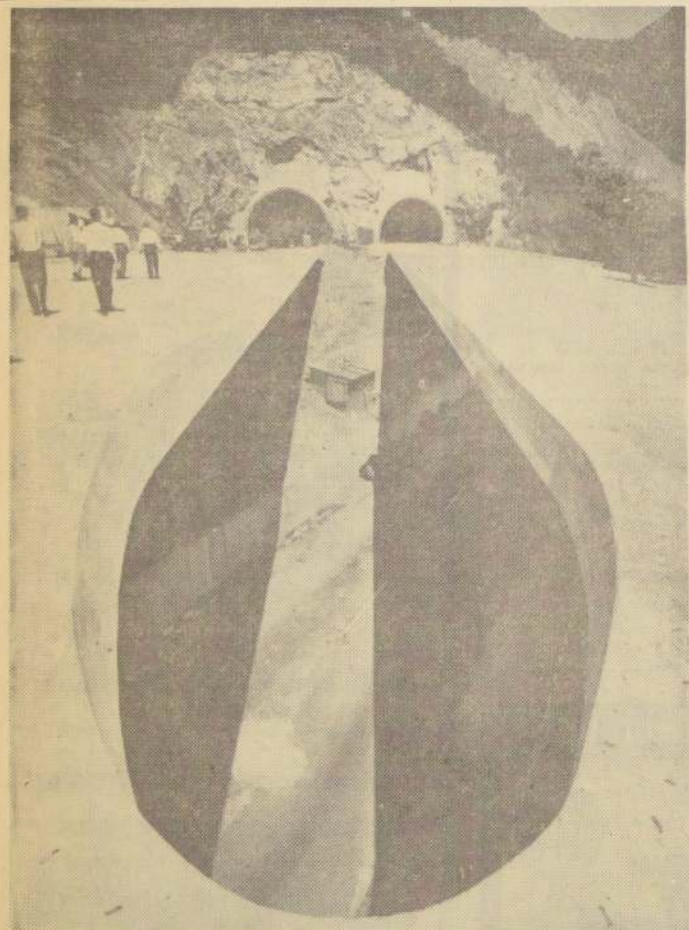

MELIDE, Suiza.— Un curioso fenómeno de luz y sombra provocan los dos nuevos caminos construidos para servir de acceso a los túneles del Monte San Salvatore, cerca de esta ciudad suiza. La franja iluminada del

centro es sólo el sol que pasa entre los dos nuevos caminos, sobre una antigua ruta, que debió ser cerrada ahora que el tránsito se ha hecho tan intenso. (Foto UPI.)

Semillas de Georgia para Chile



UN FRASCO CON SEMILLAS DE PINO del Estado de Georgia, Estados Unidos, entregó al Subsecretario de Educación, Horacio Oñate, Augustus Oemler, el más aventajado estudiante secundario de ese Estado. El joven realiza una gira por América Latina premiada por la Pan American Airways. Lo acompañan Penn Worden, gerente para el desarrollo de industrias de la Cámara de Comercio Estatal de Georgia. Acompañados del Subsecretario, visitarán hoy la Universidad Técnica del Estado y después viajarán a Farello.

Becados en España once profesionales chilenos

Once profesionales chilenos han resultado favorecidos con becas otorgadas por el Instituto de Cultura Hispánica.

Los profesionales becados son Gabriel Silva Riesco Raúl Silva Cáceres, Gladis Mena Salinas, Juan Carlos Ossandón Valdés, Guido Donoso Tuffo, Enrique Puig Regi, Pedro Guillón Cuevas, Alfonso Barahona Sotomayor, Manuel Olmos Díaz, Andrés Rodríguez Rubio y Wilma Toledo Marchant.

Descubrimientos arqueológicos



TURNU SEVERIN.— Las esculturas que se ven en el grabado superior forman parte, junto con la moneda, de los tesoros arqueológicos recientemente descubiertos en Turnu Severin. La moneda muestra la efigie del Emperador Trajano. Los descubrimientos permitieron comprobar la eficacia de la organización militar y comercial del Imperio Romano, que tenía en este lugar, además de un puerto de abastecimientos en los Balcanes, una fortaleza para la defensa de sus posesiones.

QUEDO REORGANIZADA LA AGRUPACION DE LOS REPORTEROS JUDICIALES

En una asamblea celebrada ayer en los Tribunales de Justicia fue reorganizada la Agrupación de Reporteros Judiciales, cuya misión principal será la de controlar el ejercicio de la profesión periodística.

Presidente fue designado, Andrés Guzmán, de el diario "El Mercurio"; secretario, Nibaldo Mella R., del diario LA NACION, y director-relacionador, Mario Retta, de "El Siglo". Las designaciones fueron hechas por la unanimidad de los periodistas presentes en la asamblea.

De inmediato se acordó que la directiva solicite una entrevista con los presidentes de las Cortes de Apelaciones y Suprema, como asimismo con el Ministro de Justicia, y pedirles que instruyan a los funcionarios para que sólo se proporcionen noticias a los periodistas colegiados. Y que, junto con ello, se exija la presentación del carnet del Colegio de Periodistas.

1088) Problemas de la Comuna de Coltauco

Señor Director: Quiero referirme al "Camino y el tren de la comuna de Coltauco"; el primero está sin terminar la pavimentación desde la estación de este pueblo hacia la cuesta de Idahué, circunstancia que viene perjudicando la movilización de un importante sector agrícola; los trabajos se hallan paralizados desde hace más de dos años, y el resto de este mismo camino, de la estación indicada, a los cerros de Donihue, sólo tiene una faja pavimentada, siendo un peligro para la movilización de micros, taxibuses, automóviles, camiones, etc. Para cruzar la vía dos vehículos no hay el espacio necesario, y debe bajarse uno de éstos del pavimento, existiendo mayor altura, que sólo sirve para romper resortes, neumáticos, y el mayor peligro de volcarse, pues del pavimento a la baranca hay a veces sobre veinte centímetros y más; en esta época el terreno está blando, que empujando al vehículo, y está de más referirse a las consecuencias de los pasajeros y conductores.

Ahora lo que le toca al tren es algo muy increíble, pero es la realidad. El tren que viene desde Santiago a Coltauco, y pasó el día 25 por Rancagua, a las 22 horas, llevó como único pasajero a una señora que subió en esta ciudad, hasta el

paradero Loreto. Es una aberración que la Empresa no tiene que ser ridículo que vaya hacia Donihue y Coltauco, un tren, cuando los habitantes de esos lugares viven lejos de las estaciones o paraderos, y los caminos están en pésimo estado, sin vigilancia policial. Este tren debe cesar a horarios más oportunos. Las horas debieran ser de Coltauco a Rancagua, 7.30 horas; viceversa, a las 10 horas; Coltauco a Rancagua, 12 horas; viceversa, 14 horas; y, finalmente, volver a Rancagua a las 16 horas, para regresar a Coltauco a las 18 horas. En caso contrario, la Empresa debiera colocar servicios de micros continuos desde Rancagua a Coltauco; de esta suerte no se abusaría, como se ha, de los vehículos de locomoción colectiva de cierto empresario. No es posible que esta comuna viva abandonada, y ni siquiera cuente con servicio rápido y oportuno de pasajeros. Atte. de Ud. Carlos E. Avaria Cabrera, Gamero 504, Rancagua.

Casi Citendemos al Público Carabineros tiene facultades para proteger a consumidores

El lector Octavio Retamal nos ha enviado una carta en la que denuncia las constantes violaciones de un negocio de la localidad de Alto Jahuel, a los precios de los artículos de primera necesidad, como, asimismo, del gramaje de las mercaderías.

De acuerdo con las disposiciones vigentes, toda denuncia sobre precios y peso de los artículos de primera necesidad debe ser hecha ante la Dirección de Industrias y Comercio del Ministerio de Economía. Como nuestro lector es de suponer que el Cuerpo de Carabineros tiene atribuciones para fiscalizar todo lo relacionado con los artículos de primera necesidad, y al comprar la efectividad de su denuncia, procedería a aplicar las sanciones que la ley contempla en esta materia.

En conformidad con esto, el lector Octavio Retamal puede concurrir a la unidad de Carabineros más cercana y estampar su denuncia sobre los abusos que se cometen con los consumidores y propietarios del negocio que menciona en su carta. La policía uniformada tonaría en ese caso el asunto en sus manos, y al comprar la efectividad de su denuncia, procedería a aplicar las sanciones que la ley contempla en esta materia.

1096) Denuncia abusos de un comerciante

Señor Director: En la calle Miraflores, del distrito Alto de Jahuel, departamento de Maipo, hay un negocio que la gente llama "El Mercado Perra", porque tiene de todo y cometen algunos abusos de los que quiero dejar constancia: Un "cafrenal", 5 centavos de escudo; el kilo de carbón blanco, 15 centavos de escudo; un aji en escabeche, 8 centavos de escudo. Para colmo, en la venta de productos por kilo, siem-

1089) Protesta por mala calidad de mantequilla

Señor Director: Necesito pedirle que en la Sección "Cartas al Director" deje constancia de mi reclamación, que aunque no tiene carácter de denuncia, permítame, por favor, permitirme que como del Ministerio de Economía hicieran algo más en defensa de los consumidores. Hay una marca de mantequilla que tiene nombre de es mantequilla. Tiene un sabor de margarina o de mantequilla o sebo, y en muchos casos, hasta ha provocado trastornos digestivos en niños. Pido, por su intermedio, de la mantequilla que se vende especialmente en los barrios populares de Santiago, Carnet 71996, Valdivia.

1090) Felicitación al FOSL

Señor Director: He podido comprobar que la Ley de Reforma Agraria es aún muy conocida por aquellos campesinos que en los apartados lugares donde no llega la prensa.

Afortunadamente existe un organismo denominado Frente de Organizaciones Sindicales Libres, dirigido por Jorge H. Gálvez, secretario general. Esta organización se ha dado la tarea de divulgar en el país el verdadero contenido de la Ley de Reforma Agraria.

Por intermedio de la Sección "Cartas al Director", deseo, a nombre de los campesinos de la provincia de Aconcagua, saludar y felicitar a los dirigentes del FOSL, esperando que esa organización continúe por la senda del progreso y bienestar. A. C. C.

CUADROS AL OLEO

De paisajes chilenos y motivos europeos
VENDO
Confección rápida de marcos.
MERCED 753
LOCAL No 9
GALERIA ANDES

ANTEOJOS

RODOLFO HAMMERSLEY
SANTIAGO
AGUSTINUS 4050 ESQ. BARRIO
TEL: 88075 COSILLAS 350

AURONAX

Electricidad en Automóviles
Se hacen recambios de dinamos para que carguen en baja.
(Se prestan baterías)
VIVACETA 845

Enséñe a los niños a cruzar las calles, mirar a ambos lados, cruzar perpendicularmente en las esquinas, observar las luces y salir al frente. Coopere con la Campaña de Seguridad del Consejo Nacional de Seguridad.

COMPRE UN RELOJ... Y GANE UN TELEVISOR

RELOJERIA Gabor ESTADO 48 ESTADO 91

PIE E\$5 SALDO 10 MESES

ANILLOS JOYAS Creditos

JUAN MARINO



POR SAM LEFF



TARZAN



Por Edgard Rice Burroughs



DICK TRACY



POR CHESTER GOULD



QUERO ESTAR EN LA PAJARRERA CUANDO JIMMY MATE AL CUERVO



RAMONA



POR JORGE PALACIO



PERO SI ES DE UNA PRECISION EXTRAORDINARIA LOS RELOJES NUNCA SE DESCOMPONEN



...POR MAS QUE LE HE PUESTO EL OIDO ENCOMENDADO HE OIDO NINGUN TIC TAC

