TIEMPO PARA SANTIAGO:
N U B L A D O
TEMPERATURA DE AYER:
MAXIMA: 13,8 grados C. a las 15 horas 30 minutos.
MINIMA: 2,4 grados C. a las 8 horas 5 minutos.
Sol: Sale hoy a las 7 horas 48 minutos, y se pondrá a las 11 horas 47 minutos.— La Luna saldrá a las 6 horas 2 minutos, y se pondrá a las 16 horas 23 minutos.
Luna: Luna nueva el día 8.

LA NACION

AÑO XL — VIERNES 6 DE JULIO DE 1956 — SANTIAGO DE CHILE — PRECIO $ 25.— N.o 14.093

EDICION DE 20 PAGINAS

CRONICA ... Págs. 1, 2, 3 y 4		POLICIA ..... Pág.	12
REDACCION	4	TURF	13 y 14
POLITICA	5	DEPORTES	15 y 16
PROVINCIAS	7	GREMIALES	17
SOCIAL	8	TEATROS	17 y 18
FEMENINA	9	CLASIFICADOS	18
CABLES ..... 10 y 11		MAGAZINE	20

Ibáñez Herrera en el Senado:

Sólo la estabilidad económica servirá a los trabajadores

Los jefes de Air France llegarán a Santiago el lunes

Por vía LAN-CHILE arribarán a nuestro país el próximo lunes procedentes de Buenos Aires, el Director General de Air France para Sudamérica, Paul Vachet, y los altos ejecutivos de esa empresa, señores Bouchet, De Beauregard, Rieffel y Mareaux, quienes realizan una gira por todos los países del continente.

El día de su llegada ofrecerá la delegación de jefes aeronáuticos una conferencia de prensa en el Hotel Crillón, a la cual han sido invitados a los periodistas radiales, revistas y agencias noticiosas. El martes, el representante de Air France para Chile, señor Marcos Van Kilsdonk, ofrecerá un coctel en honor de los visitantes, al cual se ha invitado a autoridades y a representantes de las diversas compañías de aviación.

El señor Vachet y sus acompañantes, seguirán viaje a Lima el miércoles 11 del presente.

"MINISTRO DE DEFENSA ENVIARA PORTAAVIONES "FRANKLIN ROOSEVELT"

El Ministro de Defensa Nacional, Vicealmirante Francisco O'Ryan, visitará el miércoles, a las 10 horas, el portaviones de la Armada de los Estados Unidos "Franklin D. Roosevelt", que llegará a Valparaíso el día de su visita oficial.

El Ministro O'Ryan fue invitado ayer a practicar esa visita por el Agregado Naval a la Embajada Norteamericana, Comandante R. Thompson.

Aniversario de Venezuela

A las 11 horas, el Embajador de Venezuela en Santiago, señor Renato Esteva Ríos, acompañado de miembros de su Misión Diplomática colocó ofrendas florales en los monumentos al General Bernardo O'Higgins y al General Simón Bolívar, con motivo de haberse cumplido ayer el 145.o aniversario de la Independencia de su país. En el grabado, el Embajador Esteva Ríos, miembros de su Misión y una delegación de las Fuerzas Armadas, encabezada por el Comandante en Jefe de la Segunda División del Ejército, general don Horacio Gamboa

Señaló los primeros halagadores resultados de planes económicos

Se insistirá en las indicaciones destinadas a financiar seis mil millones en Presupuesto vigente

Los primeros halagadores efectos de la política de saneamiento económico, aplicada por el Gobierno del Excmo. señor Ibáñez, destacó ayer en el Senado el Ministro de Hacienda y Economía, don Oscar Herrera Palacios, durante la discusión general del proyecto de reforma tributaria y reducción administrativa.

Al efecto, señaló la repercusión que esta política ha tenido en el exterior, que ha permitido la aprobación de importantes empréstitos del Banco Internacional, para financiar el Plan de Desarrollo Agrícola y de Transportes, como también la venida de capitales extranjeros por alrededor de 100 millones de dólares, que incrementarán nuestra producción. Puntualizó que en el país el resultado de las medidas antiinflacionistas ha sido notablemente favorable, bastando sólo para demostrar lo que el costo de la vida ha subido en un 13%, en el primer semestre del año en curso, en circunstancias que en el mismo período de 1955, el alza fue de un 39%, en un ritmo acelerado de inflación, de efectos imprevisibles.

Analizando el contenido del proyecto en discusión, el Ministro dijo, que, no obstante los tributos aprobados, el presupuesto de 1956 estaría desfinanciado en más o menos seis mil millones de pesos, que el Ejecutivo tratará de saldar, insistiendo en la aprobación del impuesto a los deudores, del recargo a la tributación sobre los bienes raíces, y del recargo al impuesto a la renta de las categorías, tercera, cuarta, sexta y global complementario.

Los principales aspectos de la exposición del señor Herrera son los siguientes:

ACCION COMUN. — "Yo quisiera que Sus Señorías pensaran si las instituciones fundamentales de la República habrían podido resistir un proceso inflacionario mayor que el producido en 1955. Y yo quisiera más, señor Presidente, yo quisiera pedir a Sus Señorías que pensaran al acaso ese maravilloso buen sentido del pueblo chileno no les dio ya la contestación a la pregunta anterior. Ha sido el pueblo, ese pueblo que todos los señores senadores representan dentro de nuestro juego democrático, el que, al aceptar el programa económico del Gobierno, lo ha dicho, no sólo al país, sino al extranjero, que estaba dispuesto a hacer lo que fuese nece-

(A la página 6, columna 1)

S. E., socio honorario del Rotary

La directiva de Rotary Club de Santiago, encabezada por su presidente, don Ignacio Palacios García Reyes, y acompañada por el Ministro de Justicia, don Mariano Fontecilla, visitó al Excmo. señor Ibáñez para comunicarle oficialmente la renovación de su calidad de socio honorario del Club, al cual S. E. pertenece desde hace varios años. El señor Palacios García Reyes le expresó al Primer Mandatario la satisfacción con que cumplía esta grata y honrosa misión, y le hacía presente a la vez el afecto y simpatía de Rotary Club de Santiago. El Excmo. señor Ibáñez agradeció en conceptuosos términos esta designación e hizo votos por la prosperidad de la entidad rotaria, expresando también su admiración y respeto por sus postulados. En el grabado, S. E. acompañado de los rotarios señores Ignacio Palacios; senador Enrique Curti Cannobio, vicepresidente; Jacques Cori, Juan Edwards, Hernán Lepeley y Sergio Pumarino, directores. Al fondo, derecha, el Ministro de Justicia y el Edecán Militar de la Presidencia, comandante don Miguel Reuterín Jiménez.

Regresó ex Presidente de Lyons Internacional

AYER EN LA TARDE regresó a Santiago, el ex presidente de Lyons Club Internacional, y presidente en ejercicio del Club de Leones de Chile, Sr. Humberto Valenzuela. Tomó parte en Miami, en la convención anual de esa institución, en cuyo transcurso hizo entrega del cargo máximo a su sucesor, John L. Stickley. Viajó a Los Cerrillos vía Panagra.

LOS OBREROS POLACOS TIENEN HAMBRE Y ANSIAS DE LIBERTAD

Trabajadores mantienen su movimiento

BERLIN, 5. — (UP). — (Por Joseph Fleming). — El Gobierno comunista de Polonia rechazó hoy las demandas de los obreros de que se les de "pan" mientras este artículo de primera necesidad venga al país en forma de donación de un país capitalista.

Viajeros occidentales que regresaron de Polonia informaron que los obreros, todavía en rebelión, están furiosos por la negativa de su Gobierno a aceptar una donación de alimentos ofrecida por Estados Unidos.

Según esos viajeros, hombres de negocios en su mayoría, los obreros decían: "No nos quieren dar libertad y tampoco nos dejan comer pan norteamericano".

La organización de refugiados "Unión de expulsados", cuya sede se encuentra en Berlín Occidental, informó que en Polonia "grupos de la resistencia clandestina" habían provocado incendios.

Los comunistas polacos dijeron que el ofrecimiento norteamericano de enviar incondicionalmente alimentos al pueblo de Polonia que sufre hambre, constituía un gesto de "propaganda" e "inamistoso".

"Como se sabe —dijo Radio Varsovia— no hay hambre en Polonia. Nuestro país no necesita caridad".

Pero al mismo tiempo la radiodifusora admitió que hay escasez de alimentos en Polonia al informar que el país está dispuesto a comprar en Estados Unidos "el grano que necesitamos".

El Gobierno polaco no explicó a la Cruz Roja internacional por qué había rechazado el ofrecimiento de alimentos gratuitos hecho por Estados Unidos. El telegrama de ese Gobierno, recibido esta mañana en la sede de la Liga de Sociedades de la Cruz Roja, en Ginebra, constaba de una sola frase que decía: "Declinamos el ofrecimiento".

La Liga, formada por 75 países, fue la vía por la cual el Gobierno de Estados Unidos hizo su ofrecimiento a la Cruz Roja Norteamericana luego del levantamiento de la semana pasada en Poznan, donde los obreros se rebelaron a los gritos de "pan" y "libertad".

Estados Unidos ofreció trigo harina y otros alimentos que tiene en existencia en Europa y se informó a la Cruz Roja polaca que esos artículos podrían estar en puertos de Polonia en una o dos semanas.

Las personas de occidente que regresaron de Polonia dijeron que los obreros de ese país están furiosos por la actitud del régimen comunista.

Uno de los obreros de Poznan dijo al respecto "no podemos comprar los pocos alimentos que hay disponibles y los comunistas no nos dejan comer los vi-veres gratuitos porque son norteamericanos.

"Si fueran alimentos rusos nos dejarían recibirlos. Pero que van a dar alimentos los rusos. Apenas tienen suficiente para comer ellos".

Un hombre de negocios de Alemania Occidental declaró que los polacos se reunían en pequeños grupos para hablar de la falta de alimentos. "La situación —añadió— es explosiva. Las razones que originaron la revuelta de la semana pasada subsisten. Los trabajadores si-

(A LA PAGINA 10 - COL. 8)

EL MINISTRO DEL INTERIOR REGRESO AYER

A las 15 horas regresó a la capital, después de una jira por las provincias de Tarapacá y Antofagasta, el Ministro del Interior, coronel Benjamín Videla Vergara.

El Ministro Videla, en compañía del Superintendente de Abastecimientos y Precios, resolvió durante su visita a Antofagasta, Iquique y Arica, diversas materias relacionadas con el abastecimiento de artículos esenciales.

Igualmente se impuso del estado de las obras de agua potable e instalación de motores eléctricos en Antofagasta.

A las 17 horas el Excmo. Sr. Ibáñez recibió al Ministro Videla quien le informó detalladamente de su visita a las ciudades del norte.

la electrificación y producción carbonífera estinarán primeros 25 millones del empréstito

La segunda partida será para caminos, ferrocarriles y puertos

El Ministro de Economía y Hacienda, don Oscar Herrera Palacios, informó ayer a los periodistas que el Banco Internacional de Reconstrucción y Auxilio aprobó el empréstito para el Plan Nacional de Desarrollo Agrícola y de Transportes.

Agregó que los fondos serán entregados escalonadamente, y que la primera partida será de 25 millones de dólares que se destinarán a la electrificación del país, a través de la Empresa Nacional de Electricidad (ENDESA), y a la mecanización de las faenas mineras de Lota y Schwager.

Declaró el señor Herrera que la segunda partida, cuya cifra dijo no recordar en ese momento ya que fué abordado por los periodistas con los corredores del Ministerio, será invertida en la construcción y mejoramiento de los caminos transversales del país para facilitar la salida de los productos hacia el mar; la modernización de los Ferrocarriles del Estado y la habilitación de puertos.

LA ELECTRIFICACION.— Los planes de la ENDESA que serán financiados con el empréstito, comprendido en el llamado Segundo Período (1953-1964), contempla la realización de obras a lo largo de todo el territorio, para lo cual éste ha sido dividido en siete regiones geográficas. Algunas obras ya se encuentran en vías de ejecución.

En la primera región se contemplan las siguientes obras: Electrificación de pueblos al interior de Arica. Se trata de Alcérreca, Putre, Socoroma, Chapiquiña, Belén y Codpa, mediante la instalación de pequeños grupos diesel-eléctricos para el alumbrado.

Nueva planta eléctrica y red de distribución de Iquique.— Se contempla la instalación de un nuevo grupo en la ciudad con tres grupos diesel-eléctricos de 1.400 kw. cada uno y el cambio de la red de distribución.

Central hidroeléctrica del Lauca.— Aprovechando la desviación del río Lauca hacia el valle de Azapa, el Gobierno hará con flujo rápido se aprovechará la central hidroeléctrica para abastecer la zona de Arica cuyas nuevas industrias exigen un mayor suministro de energía.

Ampliación del servicio de Tocopilla.— Este servicio fué el primero que la Corporación de Fomento instaló en 1942, adquiriendo luego de la Chile Exploration Company. Este será ampliado para satisfacer el crecimiento de la demanda.

Nuevo servicio en Calama y línea de transmisión de Chuquicamata a Calama.— En forma similar a Tocopilla se ha construído una nueva red en Calama para distribuir energía proporcionada por la Chile Exploration que llega a través de una línea de 13,2 kilómetros de extensión desde Chuquicamata. Estas obras se pusieron en servicio a principios de 1953.

Planta hidroeléctrica de Antofagasta.— Se aprovecharán las nuevas obras de aducción de agua potable para instalar en el último tramo de la cañería una planta hidroeléctrica de 1.500 kw.

Nuevo servicio en Taltal.— El plan 1953-1964 contempla la instalación de una planta diesel-eléctrica de 450 kw. y una nueva red de distribución.

Mejoramiento de la red de Copiapó.— La unidad para la planta diesel de esa ciudad, se amplía la red de distribución y en 1960 será necesario instalar una quinta unidad de 1.000 kw. en la central diesel-eléctrica.

Segunda unidad diesel y planta hidráulica en Vallenar. — Ya se terminó la instalación de la segunda unidad de 480 kw. y se contempla la instalación de una pequeña central hidroeléctrica de 800 kw. en el río Huasco.

SEGUNDA REGION.— Terminación de la central Guayacán. — Entre 1953 y 1954 se instalaron en esta planta la tercera y cuarta unidades diesel de 1.840 kw.

Obras de aducción de las aguas del río Mostazal a Molles.— Se ha programado la desviación del río Mostazal al canal de la Central Molles, con el fin de mejorar la producción de energía de este plantel.

Central Mostazalito. — La obra anterior dará lugar a una caída que se aprovechará para instalar una planta de 2.000 kw., llamada Mostazalito, que trabajará comandada desde la central Molles.

Futura planta termo-eléctrica en Guayacán.— Hacia el fin del período (1961) será necesario ampliar la planta Guayacán y se ha proyectado instalar allí en esa fecha un primer turbo generador de 6.000 kw.

Línea de transmisión Punitaqui-Combarbalá-Illapel-Salamanca. — Para el abastecimiento del valle del Choapa y de varios ingenios mineros de esa zona, se ha comenzado la construcción de la línea de transmisión citada, que llevará la energía de Molles a esa zona.

Central hidroeléctrica del Choapa.— Para el afirmado de la línea antes mencionada se ha programado la instalación de una pequeña central hidroeléctrica de 3.000 kw. en el Choapa en la zona de Salamanca.

TERCERA REGION.— Termina-

(A la página 2, columna 1)

"El mal de la inflación debe ser combatido con severo tratamiento"

Expresiones del Embajador Coiffard, en comida del comercio francés

Ayer se llevó a efecto el almuerzo que organizó la Cámara de Comercio Francesa, a la que, además de destacados personeros de esa colonia y del Gobierno de Chile, asistió el Embajador ante la Moneda, Excmo. señor Jacques Coiffard; el Ministro de Hacienda, Oscar Herrera, y el presidente de la institución organizadora, Roberto Codeu.

También estaban presentes representantes del Ministerio de Relaciones Exteriores, del Banco Central, de la Comisión de Cambios y de la Corporación de Salitre y Yodo.

En esta ocasión, luego de otros oradores, hizo uso de la palabra el Embajador señor Coiffard, quien expresó:

"Deseo, en primer lugar, asociarme a algunos de los conceptos vertidos por el presidente de nuestra Cámara de Comercio. Ciertamente que, con mucha atención y simpatía, Francia vé desarrollarse los esfuerzos realizados por Chile bajo el impulso del Presidente de la República, Excelentísimo señor Carlos Ibáñez del Campo, para asegurar la estabilización de su moneda y el avance de su economía.

LA INFLACION.— "La inflación es un mal cuyos estragos nosotros, los franceses, conocemos bastante bien. Determina en un país una hemorragia lenta, tanto más grave cuanto que se acompaña de cierta euforia pasajera. El mal no puede ser combatido por un tratamiento severo que ataque a la vez —en forma equitativa—, a todas las ramas de la economía. La acción de éste tratamiento es lenta y expone, al que lo aplica, a los reproches vehementes del enfermo que cambia su bienestar aparente por dolorosos sacrificios. Por lo tanto, requiere la intervención de un médico de cabecera, a la vez, hábil y tenaz, que sepa oponer un frente sereno a las críticas, y que no tenga otro pensamiento que el sanar a su paciente.

EL MINISTRO HERRERA.— "A esta pesada labor, el Ministro de Hacienda y Economía, señor Oscar Herrera, se consagra con una actividad y dedicación que le valen la comprensión y la estima de los observadores imparciales. Me siento particularmente feliz de que haya aceptado asistir a este almuerzo, y que me sea posible así, con motivo de esta reunión de personas interesadas en las relaciones comerciales franco-chilenas, reiterarle mis felicitaciones, al igual que mis votos en favor del logro del programa que se ha trazado.

"Tengo la seguridad de que las incidencias de este programa sobre el comercio franco-chileno, tal como el señor Codeu las ha definido, no escapan a la consideración del señor Ministro de Hacienda y Economía. He tenido ocasión de captar la profundidad de los sentimientos de simpatía que para con Francia tiene, y sé, por adelantado, que hará cuanto de su parte esté para garantizar a nuestros intercambios un tratamiento equitativo. Tampoco ignoro que los representantes del Ministerio de Relaciones Exteriores, del Banco Central, de la Comisión de Cambios y de la Corporación del Salitre, que nos acompañan alrededor de esta mesa, y que participan, desde hace mucho tiempo, en las negociaciones comerciales franco-chilenas, están perfectamente al corriente de las dificultades a vencer para que nuestras relaciones económicas puedan desarrollarse armoniosamente en beneficio mutuo de los dos países, y que aportarán a su solución, la más amplia comprensión.

ESPERA CONFIADO.— "Con confianza, pues, espero el momento —que confío esté próximo—, en que, de nuevo, las delegaciones francesa y chilena se

(A la página 2, columna 4)

Embajador de Francia ante la Moneda, Excmo. señor Jacques Coiffard.

Guarda cama Monseñor José María Caro R.

Por prescripción médica y por las variables condiciones climáticas, guarda cama el Cardenal Monseñor José María Caro, sin que ello revista —felizmente— mayor trascendencia.

Esta información nos fué proporcionada ayer, en la Secretaría del Palacio Arzobispal, agregándosenos que los médicos, ante una mayor temperatura que la normal, que tenía el ilustre Prelado el lunes y martes, y, como consecuencia, un pequeño malestar bronquial, le aconsejaron que guardara cama, lo que ha hecho hasta el momento.

Nuevas sobretasas para envío de correspondencia al exterior

El Servicio Internacional de la Dirección General de Correos ha enviado una circular por medio de la cual fija la sobretasa por cada cinco gramos para cartas, tarjetas postales, impresos, muestras y papeles de negocios que se envíen al exterior, tarifas que regirán hasta el 30 de septiembre, manteniéndose por otro trimestre.

La sobretasa para las cartas y tarjetas, por cada cinco gramos y por cada 20 gramos en impresos, muestras y papeles de negocio, respectivamente, es de:

A Argentina, seis y doce pesos; a Alemania, sesenta y ochenta pesos; a Argelia, $ 45 y $ 75; a Austria, sesenta y ochenta pesos; a Birmania, ochenta y ciento veinte pesos; a Bolivia, diez y quince pesos; a Brasil, veinte y treinta pesos; a Bulgaria, sesenta y ochenta pesos; a Canadá, treinta y cinco y sesenta pesos; a China Nacionalista (Taipei), cien y ciento sesenta pesos; a Chipre, sesenta y ochenta pesos; a Checoeslovaquia, sesenta y ochenta pesos; a Colombia, veinte y treinta pesos; a Costa Rica, Cuba y Curaçao, 25 y cuarenta pesos; a Ecuador, veinte y treinta pesos; a Egipto, sesenta y cien pesos; a España, cuarenta y cinco y setenta y cinco pesos; a Estados Unidos, treinta y cuarenta y cinco pesos; a Francia, Gran Bretaña y Gibraltar, sesenta y ochenta pesos; a Guatemala, veinticinco y cuarenta pesos; a India, ochenta y ciento veinte pesos; Israel, setenta y cien pesos; Italia, sesenta y ochenta pesos; a Japón, cien y ciento sesenta pesos; a Líbano y Libia, setenta y cien pesos; a México, treinta y cuarenta y cinco pesos; a Noruega, Polonia, Rusia, Suecia, Suiza y Yugoeslavia, 60 y ochenta pesos; a Uruguay, seis y doce pesos; a Venezuela, 23 y 40 pesos, y Zona del Canal de Panamá, veinte y treinta pesos.

De Punta Arenas a todas las localidades argentinas, seis y doce pesos; de Punta Arenas a Santiago, vía LAN-Chile, tres pesos los diez primeros gramos.

Finalmente, se hace presente a las oficinas de Correos del país, que la correspondencia por avión debe cubrir, además, el franqueo ordinario por su peso, clase y categoría que le corresponda.

Estas tarifas están en vigencia desde el primero del mes en curso.

Aprobada asignación familiar de $ 4.000

En su sesión de ayer, el Consejo de la Caja de Previsión de Empleados Particulares prestó su aprobación al informe de la Comisión de Inversiones, que proponía alzar a $ 4.000 el monto de la asignación familiar, con efecto retroactivo al 1.o de enero del año en curso.

El acuerdo fue transcrito de inmediato a la Superintendencia de Seguridad Social, para su correspondiente tramitación, estimándose que las publicaciones oficiales podrán hacerse en forma de que esta nueva asignación y los correspondientes reajustes, podrían ser pagados a los empleados conjuntamente con los sueldos del presente mes.

Concurso Nacional
TRANSA y LA NACION
SEGURIDAD TRANSA
PARA ESTUDIANTES SECUNDARIOS Y PRIMARIOS
¡CONOZCA LA PROVINCIA MAS AUSTRAL DE CHILE!
¡GANESE 4 PASAJES A MAGALLANES!
DE IDA Y VUELTA, CON 10 DIAS DE ESTADA EN EL HOTEL COSMO, Y OTROS IMPORTANTES PREMIOS.
Nombre .....
Direc. particular .....
Colegio .....
Curso .....
BASES: Composición literaria sobre la fundación de Punta Arenas, e importancia de la aviación comercial en el desarrollo de esta provincia.
EXTENSION: Hasta 3 carillas tamaño cuaderno.
SEGURIDAD EN ALAS DE TRANSA
SEGURIDAD EN ALAS DE TRANSA
SEGURIDAD EN ALAS DE TRANSA
RECEPCION DE TRABAJOS: hasta el 10 de septiembre, impreterablemente en TRANSA Chile, Agustinas 1161, Of. 23, o diario LA NACION, Santiago

JEFE DE SONDAJE
Se necesita, para gran mina subterránea, en zona central. Experiencia en tiros de sondaje con Sondeadora de Diamante, en toda clase de roca, hasta 1.000 metros de largo. Capacitado para dirigir y enseñar mineros sondeadores para obtener máxima velocidad de avance y recuperación de testigo. Práctica en máquina con motores de aire y en recuperación de tiros y herramientas perdidas. Dirigirse a:
"JEFE DE SONDAJE", Casilla 81-D

Inmensas posibilidades trigueras se abren a la provincia de Magallanes

La Congregación Salesiana ha cultivado trigo siberiano en Tierra del Fuego.

Investigaciones agrícolas en cultivos de especies siberianas de trigos en el extremo austral del país, efectuadas por la Congregación Salesiana en Tierra del Fuego, han abierto expectativas de enorme trascendencia económica para el desarrollo de nuestras provincias australes de Chiloé Continental, Aisén y Magallanes y para el país entero. El Ministerio de Agricultura, a través del Departamento de Investigaciones Agrícolas de la Dirección Nacional de Agricultura está realizando ensayos de nuevos e insospechados cultivos a lo largo de las distintas zonas del país. El año pasado se iniciaron en la provincia de Magallanes ensayos de cultivos de pastos, de limpias de arbustos y recuperación de terrenos para la ganadería; de reforestaciones y de cultivos de plantas de posible explotación económica en ese clima.

El Plan Magallanes, que forma parte integrante del Plan Nacional de Desarrollo Agrícola y de Transportes, consulta la complementación de diversos estudios de investigación que abarca todos los aspectos de la industria agropecuaria y ha buscado la activa cooperación de entidades locales en sus estudios. La Congregación Salesiana, establecida en la provincia de Magallanes desde hace más de 70 años, se ha preocupado a través de sus colegios e instituciones de numerosas investigaciones científicas, habiendo algunos de sus miembros alcanzado renombre internacional como el Padre Agostini.

TRIGO MAGALLANICO. — A iniciativas de los Salesianos miembros de esa Congregación trajeron al país una pequeña cantidad de semilla de trigo siberiano, y en los campos de experimentación del primer Instituto Agropecuario de la Zona que tienen en construcción en cercanías de Porvenir, Tierra del Fuego, se hicieron en octubre recién pasado ensayos de cultivo con resultados que han superado todas las expectativas, lográndose cosechar 50 sacos del cereal.

CON EL PRIMER MANDATARIO. — En la mañana de ayer, los Superiores de la Congregación, reverendos padres Guido Tanto, Baltazar López y Francisco Dylong, acompañados del diputado Humberto Pinto Díaz, hicieron entrega al General Ibáñez de un manojo de gavillas y muestra del trigo cultivado en la región más austral del mundo.

El Jefe del Estado, junto con agradecer la patriótica labor que realiza la Congregación Salesiana en Chile, se interesó vivamente por conocer los trabajos que actualmente efectúa en Tierra del Fuego, con el propósito de dar término a su Instituto Agropecuario, ofreciéndoles la cooperación del Gobierno a través del Ministerio de Agricultura y sus organismos técnicos, especialmente la Sección Fitotecnia del Departamento de Investigaciones Agrícolas de la DINA, que tiene como finalidad efectuar estudios de investigación y experiencias en la selección de plantas cultivadas de importancia económica como: cereales, leguminosas, industriales, forrajeras y hortalizas.

IMPORTANCIA DE LOS ENSAYOS.— Recién el Ministerio de Agricultura ha solicitado del Banco del Estado un crédito de $ 300.000.000 para la limpieza y empastada de 220.000 hectáreas de terrenos ganaderos actualmente arrendadas por los pequeños ganaderos de la provincia, con la posibilidad de aumentar en 10 veces las masas ganaderas que soportan en la actualidad en un plazo relativamente corto.

La sola provincia de Magallanes posee una superficie apta para empastadas y cultivo de trigo siberiano en forma rotativa, que oscila en 1.200.000 hectáreas. Si a estas sumamos la posibilidad de cultivo de trigo en las provincias de Chiloé y Aisén, puede decirse que en un lapso no mayor de 10 años Chile podría pasar, no sólo a abastecerse a sí mismo de trigo, sino que también a ser exportador, del cereal, o sea, que se volvería a producir el milagro que se produjo hace algunos años con el arroz.

Trigo cosechado en Magallanes

Un sorprendente éxito en el cultivo de trigo siberiano ha obtenido la Congregación Salesiana en Tierra del Fuego, con lo que se aumentan las expectativas económicas y de futuro desarrollo agrícola de enorme trascendencia para la región. En el grabado, el Superior salesiano, reverendo padre Guido Tanto, hace entrega al General Ibáñez de un manojo de gavillas, y trigo cosechado en la región más austral del mundo, en presencia del Edecán Militar, comandante Miguel Renteria, y del diputado Humberto Pinto Díaz.

Piden libre exportación de los cueros caprinos

El Departamento Técnico del Ministerio de Economía está estudiando una solicitud presentada ayer por los exportadores para que se autorice la libre exportación de cuero caprino.

En la presentación se aduce que la producción es superior a la demanda nacional.

EN SAO PAULO HARAN ESCALA AVIONES SAS

A partir de hoy, los aviones "Royal Viking", de "Scandinavian Airlines System", se detendrán regularmente en Sao Paulo, la importante ciudad brasileña, al cumplir su ruta por Sud América, que se inicia en Copenhague, Dinamarca, y cuyo terminal es Santiago.

Esta determinación ha sido acordada en virtud del mayor interés que se advierte en los círculos financieros de América del Sur y de los principales países europeos por ampliar sus contactos con esa metrópoli, cuya expansión industrial y comercial es una de las más importantes del continente.

El avión, que permite ofrecer este nuevo servicio, saldrá todos los días viernes, a las 10.40 horas, de Los Cerrillos, para llegar a las 21 horas (hora local) a Sao Paulo, para continuar luego su ruta a Europa, vía Río Janeiro, Recife y Dakar. Como de costumbre, al igual que el avión que sale los días martes, se consultan escalas en Buenos Aires y Montevideo.

Cabe señalar que SAS es la única línea aérea que une directamente sin transbordos ni otras demoras nuestro país con Europa, y que de paso ofrece un servicio regular a las principales ciudades de la costa del Atlántico de América del Sur.

A la electrificación...

(DE LA PRIMERA PAGINA)

ción del nuevo sistema de distribución en la zona de Ligua y Papudo.— Se encuentra en construcción un sistema de distribución que abarca los pueblos de La Ligua, Cabildo, Petorca, Chincolco, Papudo, Zapallar, Puchuncaví, Catapilco y otras que será abastecido desde Sauzal.

Terminación del sistema y de la Central Cipreses con 2 unidades: línea de transmisión Itahue-Charrúa; instalación de la 3.a unidad de la Central Cipreses y ampliación del sistema.— Se encuentran muy avanzados los trabajos de terminación de la Central y del sistema Cipreses con 2 unidades (66.000 kw.), que trabajará en paralelo con la Central Sauzal y entregará gran parte de su producción de energía a la Cía. Chilena de Electricidad para ayudar al abastecimiento de Santiago y Valparaíso. En el período se ha previsto la instalación inmediata de la 3.a y última unidad de esta central, para lo cual la maquinaria ya se halla en el país. Además se encuentran muy avanzada la construcción de la línea de transmisión a 154.000 volts que unirá las subestaciones Itahue de la Tercera Región con la S. E. Charrúa del sistema Abanico en la Cuarta Región, lo que permitirá un intercambio hasta de 45.000 kw. entre ambas regiones.

Terminación de las Obras de Regulación de la Laguna del Maule.— ENDESA participa en esta obra de regadío, con el fin de poder instalar en el futuro una planta hidroeléctrica derivada de este embalse y para obtener, de acuerdo con un convenio con la Dirección de Riego, la libre administración de las aguas del río Cipreses.

Impermeabilización de la Laguna de la Invernada.— Se ha programado esta obra con el objeto de mejorar la dotación de agua y, por lo tanto, la producción de energía de la Central Cipreses.

Aducción de los ríos Coya y Claro al canal Sauzal.— Estas obras están destinadas a mejorar la producción de energía de la Central Sauzal. La primera ya está terminada y en servicio; la segunda está programada para 1957.

Central Sauzalito.— Esta central de 9.000 Kw. que funcionará en serie hidráulica con Sauzal, deberá construirse con urgencia, para lo cual se dispondrá de fondos provenientes de la Ley del Cobre.

Central Isla.— Esta central de 37 mil Kw. funcionará en serie hidráulica con la Central Cipreses. La construcción está programada a continuación inmediata de la terminación de Cipreses.

Central y Sistema Rapel.— para ayudar al abastecimiento de la zona norte de la 3a. Región Geográfica, la ENDESA tiene proyectada la construcción dentro de este período de la Central Rapel, central de embalse con 83 m. de caída, instalada sobre el río del mismo nombre, a diez kilómetros de Santiago. Como primera instalación se ha previsto tres unidades, con 165.000 Kw. Se construirían líneas de transmisión a 154.000 volts a Santiago y a Valparaíso.

Centrales dentro de la zona de concesión de la Cía. Chilena de Electricidad Ltda.— Para completar el abastecimiento eléctrico de las provincias de Santiago, Valparaíso y Aconcagua, que en su mayor parte constituyen la zona de concesión de la Cía. Chilena de Electricidad, se ha considerado indispensable la pronta construcción de la central hidroeléctrica Tinoco sobre el río Maipo, con 38.000 Kw. instalados, que funcionaría en serie hidráulica con la Central Queltehues, y cuya merced de agua está dada a la Cía. Chilena de Electricidad, y la ampliación de la planta termoeléctrica Laguna Verde, con una tercera unidad de 48 mil Kw. Además, se considera necesaria la instalación de dos unidades térmicas, más de 40.000 Kw. cada una, entre los años 1958 y 1960.

4a. REGION.— Terminación de las obras de regulación provisional del Lago Laja y mejoramiento del canal Abanico.— Estas obras han quedado terminadas el año 1954.

5a. y 6a. unidades de la Central Abanico y ampliación del Sistema. Aducciones de los esteros Trubunleo y Cipreses al canal Abanico.— La instalación de las unidades 5 y 6 en Abanico, con 49.000 Kw., está ya en vías de ejecución. Asimismo, se ampliará el sistema, aumentando la potencia instalada en transformadores en las diversas subestaciones. Se proyecta desviar los esteros Trubunleo y Cipreses al canal, para aumentar la dotación de agua de la Central Abanico.

Nueva planta térmica en la zona de Concepción.— Se ha programado también la instalación de 40.000 Kw. térmicos como planta de bocamina para 1958, con el fin de poder abastecer las demandas de la zona.

Central y Sistema Lago Laja.— Como solución definitiva para el abastecimiento de la 4a región, se programado la construcción de la Central Lago Laja, con 100.000 Kw iniciales instalados. Esta obra de difícil proyecto y ejecución se pondría en servicio en 1962.

5a. REGION.— Obras de Regulación del Lago Puyehue.— Para asegurar a la Central Pilmaiquén la dotación máxima de agua, se ha programado en este período la construcción de obras de regulación en el Lago Puyehue.

Central y Sistema Pullinque.— Para abastecer a la provincia de Cautín, cuya situación recién se ha comentado, se hace necesaria la pronta construcción de la Central Pullinque de 46.800 Kw., situada sobre el río Huanehue. Esta central se completaría con un sistema de líneas a 66 Kv. y las correspondientes subestaciones, para suministrar energía desde Lautaro por el norte hasta Los Lagos y Valdivia por el sur.

6.a REGION.— Centrales en Chiloé y Aisén.— Se ha programado la instalación de 4.200 Kw. en varias pequeñas centrales locales en los centros más importantes de estas dos provincias.

7a. REGION.— Nuevo servicio en Punta Arenas.— Se está instalando en esta ciudad una nueva planta Diesel con dos unidades de 1.400 Kw. cada una, y una nueva red de distribución, que se espera poner en servicio a fines del presente año.

Además, en todo el país, se ampliarán los servicios de distribución, mejorando los existentes, rurales y urbanos, y construyendo ampliaciones y nuevas líneas de transmisión.

De estas obras, la gran mayoría será ejecutada por la ENDESA. Solamente la Central Tinoco, la 3a. unidad de Laguna Verde y las nuevas unidades térmicas en la zona de Santiago se han considerado de responsabilidad de la Cía. Chilena de Electricidad Ltda., por cuanto se encuentran ubicadas dentro de su zona de concesión. Pero, sobre todo, corresponderá a las empresas de servicio público existentes ampliar adecuada y oportunamente sus instalaciones de distribución, para capacitarlas a recibir y a repartir la energía proveniente de las nuevas centrales generadoras.

TERAN FUE ELEGIDO POR UNANIMIDAD PRESIDENTE DE LA FED. DE FUTBOL

El Consejo Superior del Fútbol Nacional, reunido en pleno anoche, eligió por unanimidad, el siguiente directorio para que rija los destinos de la Federación durante el período julio 1956-julio 1958: presidente, señor Humberto Terán; vicepresidente, señor Juan Goñi; secretario, señor Juan Pinto; tesorero, señor Héctor Bravo, y directores, señores Guillermo Ferrer, Luis Gasc y Tomás Gordon.

COMITE ORGANIZADOR MUNDIAL.— Asimismo, dicho Consejo, integrado por representantes de los sectores amateur y profesional, creó el Comité Organizador del Campeonato Mundial de 1962, el que quedó integrado por las siguientes personas: señores Carlos Dittborn, Juan Goñi, Juan Pinto Durán, Ernesto Alveal; por el presidente de la Asociación Central de Fútbol y por el presidente de la Asociación Nacional de Fútbol Amateur. Los cuatro primeros nombrados, tendrán la facultad de llamar a integrar este Comité al número de personas que estimen conveniente, designándolas y proveyendo su reemplazo.

EJERCICIO DE ALTA MONTAÑA NOCTURNO HABRA EN PORTILLO

Hoy se celebra el 2.o aniversario de la fundación de la Escuela de Alta Montaña, de guarnición en Río Blanco y la que depende de la II División del Ejército.

Con este motivo, a las 8 horas, se dirigirán a Portillo, donde ese plantel se encuentra acampado, el Comandante en Jefe de la II División, general Horacio Gamboa, acompañado de altos jefes del Ejército, a fin de asistir a las ceremonias conmemorativas. Los actos se iniciarán, a las 11.30 horas, con los honores que se rendirán a las autoridades. Posteriormente será izado el Pabellón Nacional a los acordes del Himno Patrio. Luego se efectuará un desfile en esquíes y, finalmente, se hará una demostración de aplicación militar sobre roca y nieve, como también una presentación de arrastre por perros Siberianos, Malamutas y Eskimo. Terminada esta presentación las autoridades se dirigirán en troikas al Hotel Portillo. A las 19.30 horas, habrá un ejercicio nocturno de alta montaña, el que es el primero de su clase que se efectúa en Chile.

Al mando de la Escuela estará el teniente coronel don Juan Bancalari, quien la dirige desde su fundación.

EXIGENCIA DE ESCALA PROPIA DE SUELDOS FORMULA LA ANES

Dirigentes de la Asociación Nacional de Empleados Semifiscales (ANES), se entrevistaron ayer con el Subsecretario del Ministerio de Salud Pública, don Jorge Leyton, a quien hicieron entrega de una nota relacionada con sus peticiones económicas.

Solicitan los dirigentes de la ANES, que los empleados semifiscales sean excluídos del proyecto de escala única de sueldos, y piden se les apruebe su propia escala que consulta 7 categorías y 21 grados, con sueldos que van desde 125.000 a 33.000 pesos. Piden, además, un aumento especial del 2 por ciento por cada año de servicio.

DIRECTOR DE CORREOS SE REFIERE A COMPRA DE ALGUNOS MATERIALES

El Director General de Correos y Telégrafos nos ha solicitado la publicación de la siguiente nota:

"Señor Director del diario LA NACION.— Presente. — Señor Director:

Mucho agradecerá a usted dar cabida a las siguientes líneas en las columnas del diario de su digna dirección:

Desde hace algún tiempo, la prensa y la radio de esta capital se han venido preocupando de las medidas prejudiciales destinadas a preparar una demanda que puede interponer una firma importadora y que afectan a un alto funcionario de esta Dirección General. Lamentablemente, tales informaciones contienen errores de consideración que comprometen el prestigio de los Servicios y colocan en tela de juicio los procedimientos del Director General.

Dado el carácter de estas publicaciones, he creído del caso poner en claro lo que existe sobre el particular, todo ello enmarcado dentro de lo que es posible informar, por ahora, de manera de no entorpecer las actuaciones de la justicia ordinaria o las medidas de orden administratvio que puedan adoptarse, a las cuales me referiré más adelante:

1.o Desde luego, el Director General debe desmentir que haya firmado contrato alguno con firmas vendedoras de equipos de radiotelegrafía.

2.o Hubo un acuerdo del Consejo de Jefes para tramitar la compra de tres equipos de radio, por intermedio de la Dirección de Aprovisionamiento del Estado.

3.o En este predicamento, dentro de la Dirección General se cumplieron diversas actuaciones internas; pero nunca llegó a materializarse el pedido ante dicho organismo, por razones que momentáneamente el Director General no puede dar a conocer. En todo caso, ello ocurrió en resguardo de la absoluta claridad que debe regir en operaciones de esta naturaleza.

4.o No obstante, aparece una carta dirigida a determinada firma importadora, suscrita por el Jefe del Departamento de Telégrafos, que es el vínculo que ella exhibe para considerar que hubo contrato con esta Dirección General. El alcance jurídico de esta carta es el que debe dilucidar la justicia ordinaria.

5.o No es efectivo que haya relación alguna entre esta proyectada operación y el propósito que ha tenido la Dirección General en cuanto a adquirir valijas para salvar el déficit considerable de este material que existe en el servicio de Correos y que es urgente remediar.

La Dirección de Aprovisionamiento del Estado deberá resolver, de acuerdo con sus normas legales y reglamentarias, sobre un pedido que se le formuló, tendiente a adquirir una partida inicial de valijas que permitirá salvar en parte este agudo problema.

6.o Los fondos que concede la ley de modernización del ramo son suficientes para atender no solamente estas necesidades, sino que también para efectuar diversas adquisiciones que con premura precisa nuestra repartición, todo ello tendiente a proporcionar al público un servicio más rápido y seguro, tanto en la rama postal como en la telegráfica.

7.o Con el fin de esclarecer totalmente lo ocurrido en relación con los asuntos expresados anteriormente, el Director General solicitó del Ministerio del Interior, con fecha 27 de junio último, la designación de un Fiscal para que instruya un sumario administrativo, cuyas conclusiones deberán ser conocidas oportunamente por el Supremo Gobierno.

9.o Finalmente, el Director General debe declarar que todos sus actos están orientados a velar por la más absoluta corrección de procedimientos, y que actuará celosa y enérgicamente en resguardo del interés fiscal.

Agradeciendo la atención que pueda prestar a mi pedido, saluda a Ud. muy atentamente. **Carlos Casanovas D.**, Director General."

"EL MAL...

(DE LA PRIMERA PAGINA)

reunirán para preparar los acuerdos sobre los cuales, y en adelante, se establecerán nuestros intercambios recíprocos.

Deseo asegurar a nuestros asociados chilenos que, del lado francés, los Poderes Públicos y los productores no escatimarán sus esfuerzos para lograr los objetivos perseguidos. Formulo, pues, el voto de que gracias a la comprensión y atenta benevolencia que, con toda seguridad, nuestros negociadores encontrarán en la delegación chilena, la Cámara de Comercio Francesa, cuya vitalidad queda de manifiesto en la reunión de hoy, podrá anunciar, pronto, a sus numerosos miembros, que el futuro de las relaciones económicas franco-chilenas se presenta bajo los mejores auspicios, y que nuevas vías van a abrirse a su actividad, todo lo cual permitirá estrechar más, si cabe, los lazos de amistad que unen a nuestros dos países."

CATORCE AÑOS DE EXISTENCIA CUMPLE HOY EL LICEO N.o 7

Hoy viernes, celebrará el Liceo N.o 7 de Niñas su décimocuarto aniversario con un programa que se iniciará a las 10.30 horas, con una función educativa en el Teatro Baquedano. Dirige este plantel la señorita Sofía Núñez Ibar.

A las 13 horas, se efectuará un almuerzo en el Estadio Francés al que asistirán autoridades educacionales, ex alumnas y profesorado del establecimiento.

Por la tarde se cumplirá un programa deportivo con participación de las alumnas.

Se pondrá término al programa, mañana, con una misa solemne por las profesoras fallecidas que se oficiará a las 11.30 horas.

NUEVOS AVIONES PARA LA FACH

En la Superioridad de la Fuerza Aérea se informó ayer que se encuentran en David, Panamá, en viaje a Chile, cinco aviones Mentor, adquiridos recientemente para la Escuela de Aviación. Esa escuadrilla viene al mando del comandante Gerardo López Angulo.

Por otra parte, se anunció que el lunes partirán desde Miami, Estados Unidos, tres anfibios "Catalina", los que viajarán al mando del comandante de escuadrilla Germán Stuardo.

Delegado del Ejército ante los Ferrocarriles

Ha sido designado delegado del Ejército ante la I y II Zona de los Ferrocarriles del Estado, el coronal Ramón Castro Aránguiz, quien reemplazará en ese cargo al coronel Carlos Poblete, él que ha sido nombrado Director General de Fomento Equino.

SUBSECRETARIO DE MINERIA VISITO EL MINERAL "EL SOLDADO"

El Subsecretario de Minería, don Carlos Ruiz Füller, realizó ayer una visita al mineral de cobre de El Soldado, en Nogales, cerca de la ciudad de La Calera.

En este yacimiento de la Cía. Minera Du Zalta, funciona una planta concentradora de minerales que es abastecida por un andarivel de diez kilómetros desde la mina.

TEXTO AUXILIAR DE INGLES SE APROBO PARA HUMANIDADES

Por decreto supremo que firmó ayer el Presidente de la República, fue aprobado oficialmente el texto de estudio "American Stories for Chilean Students", de que es autor el profesor señor Leopoldo Wigdossky.

Este texto se utilizará en calidad de auxiliar para la enseñanza del inglés, en los quintos y sextos años de humanidades de los liceos del país.

Informaciones Diversas

UNIDAD SIMBOLICA "CORONEL BUERAS".— Por orden del Comando de este Regimiento Simbólico de Caballería, los miembros de la organización, el lunes, a las 9.30 horas, deben encontrarse reunidos todos los jinetes en el Círculo de Veteranos y Oficiales en Retiro a fin de concurrir a la Jura a la Bandera.

ENTREVISTA A DOS POLACOS.— En la audición "Semáforo" que radia todos los días, a las 14 horas, emisora "El Pacífico" serán entrevistados dos polacos residentes en Chile. Son ellos B. Borowich y R. Maladiosiwski, quienes se referirán a la trascendencia y gravedad de los recientes hechos registrados en Poznan, antigua capital polaca y a lo que es, ese país, tras la cortina de hierro.

CHARLA DE EDUARDO FREI.— El martes próximo, a las 20 horas, se llevará a efecto la tercera charla de un ciclo que sobre temas económicos ha venido organizando la Junta Ejecutiva de la Confederación de Empleados de Industria y Comercio. Esta estará a cargo del senador Eduardo Frei y se efectuará en el local del tercer piso de Agustinas 1539.

FALLECIO EL GENERAL ALFREDO PORTALES MOURGES

Sus funerales se efectúan hoy a las 10.

Hondo pesar ha causado la noticia del fallecimiento del ex Comandante en Jefe del Ejército, general (R) Alfredo Portales Mourges, ocurrido en las últimas horas del martes en el Hospital Militar.

Sus restos fueron velados hasta las 17 horas de ayer en su domicilio particular, siendo trasladados a la hora indicada al Salón de Honor de la Escuela Militar. A este acto asistieron el Comandante en Jefe del Ejército, general Luis Vidal, acompañado de los generales y coroneles de la Guarnición.

En la Escuela Militar los restos fueron recibidos por el Director del Plantel coronel Alfonso Cañas Ruiz-Tagle. La capilla ardiente fue visitada por numerosas personalidades y altos jefes de las Fuerzas Armadas.

LOS FUNERALES. — Los funerales del distinguido militar, se efectuarán hoy después de una misa que se oficiará en la capilla ardiente de la Escuela Militar, a las 9.15 horas.

Los restos serán trasladados al Camposanto en una cureña cubierta con el Pabellón Nacional, la que será precedida por un batallón de cadetes de la Escuela Militar y seguida de los deudos, generales y coroneles y amigos personales.

El recorrido que efectuará el cortejo fúnebre será el siguiente: Escuela Militar, Dieciocho, Bernardo O'Higgins, Morandé, Balmaceda y Avenida La Paz. A la llegada de los restos al Cementerio rendirán Escuela Militar, Buin y Tacna y a Unidades Mecanizadas que estarán al mando del general Rodolfo Ojeda.

A nombre del Supremo Gobierno dirá los restos el Ministro en Jefe de la Guarnición, general Luis Vidal. En nombre de la inhumación, el comandante de honores del regimiento Buin hará las correspondientes.

General (R) ALFREDO PORTALES MOURGES, ex Comandante en Jefe del Ejército, falleció en las últimas horas.

EL COLEGIO SAN PEDRO NOLASCO SE DIRIGE A LOS EX ALUMNOS

Estimado compañero ex alumno:

Elegido el directorio que regirá los destinos del Centro de ex Alumnos del "Colegio San Pedro Nolasco", nos permitimos manifestar a Ud. la conveniencia de tomar contacto con nuestra entidad, enviándonos su dirección y teléfono, pues se celebra el 70.o aniversario del establecimiento, y no es posible para los que fuimos alumnos en los diversos años de vida del Colegio permanezcamos indiferentes al no hacernos presentes en tan fausto acontecimiento.

Para ello es indispensable su colaboración y cooperación, por lo que estimamos altamente nos envíe artículos de prensa y, en lo segundo, una cuota voluntaria para sufragar gastos, pues se confeccionarán affiches, folletos de la "Vida de San Pedro Nolasco y del Colegio", un almuerzo general, promociones, etc.

En estas festividades será económicamente secundado por el Centro de ex Alumnos y el Cuerpo de Padres.

Los envíos de dinero hacerlos a nombre de San Pedro Nolasco.

No dudamos de su ayuda de colaboración y generosa ayuda para la celebración de este gigantesco, como bien se merece.

Lo saluda muy atentamente, Rector del Colegio, Pablo Herrada A.

Presidente, señor Manuel Jiménez; vicepresidente, Dr. Enrique Simar; secretario, señor Cisternas de la Barra; tesorero, señor Patricio Renteria, y tesorero, señor Enrique Lang Martínez.

RELOJ SUIZO FINO

ENTREGAMOS CON SOLO $1000.-

SALDO FACILIDADES

EN LA RELOJERIA GABOR

SABADO ABIERTO HASTA LAS 13

ESTADO 91-5.° PISO OF.

A LOS BOLIVIANOS RESIDENTES:

Ponemos en conocimiento de los bolivianos residentes en Chile que ha aparecido el libro del escritor diplomático boliviano Augusto Céspedes, titulado "EL DIOS SUICIDA (cuarenta años de historia de Bolivia). Esta obra se encuentra en venta en la Editorial Universitaria (Alameda 1058) y todas las librerías del país.

EDITORIAL UNIVERSITARIA S.A.

Moda LIBERTY

Ofrece: Abrigos, trajes sastre, 3/4, vestidos, pilotos. Ahora vendemos géneros a precios de fábrica, con facilidades.

FONO 398377

Entrepiso

21 DE MAYO 617-LOCAL 9

De un viaje de negocios, que se extendió hasta Inglaterra y Estados Unidos, regresó ayer al país desde Lima —por vía aérea LAN-CHILE—, don Darío Darce Piviería, conocido industrial santiaguino y dueño de la prestigiosa fábrica textil "Magallanes Tweed", de esta capital.

MUEBLES DE PINO

LIQUIDO

DORMITORIOS

COMEDORES

LIVINGS

Gran stock muebles sueltos

Facilidades de pago

NICANOR MARTICORENA

CASA DE REMATES

MONEDA 778

El Mejor HILO PARA COSER EN CONOS UNITAS

INDUSTRIA DE HILOS SAN DIEGO 1430-TEL. 52683

SASTRERIA

Juan José Jara

HECHURAS FINAS

$ 6.500:—

Un corte especial para cada cuerpo

21 DE MAYO 617

Segundo piso — Local 7

Teléfono 398381

FIERRO

Nuevo y Usado

PLANCHAS

1/8" - 3/16 - 1/4 - 5/16 - 3/8 - 1/2 - 3/4 - 1"

VIGAS

hasta 14 m. de largo

Doble I y U de 4 - 5 - 6 - 7 - 8 - 9 - 10 - 12 - 14 - 16

Ejes - Angulos - Perfiles

MAESTRANZO

FERROGLOBOLIDA

Tel. 52792

SANTA ROSA 2265

Santiago

CONCURSO

Llámase a concurso de antecedentes para proveer un cargo de

NORMALISTA, GRADO 13.o

en la Planta Permanente de la Dirección Nacional de Agricultura.

Bases y antecedentes se reciben en la SECRETARIA GENERAL, Teatinos 40, 8.o piso, desde el 5 al 12 de julio inclusive.

SANTIAGO, 3 de julio de 1956.

UNIVERSIDAD DE CHILE

ESCUELA DE MEDICINA

De acuerdo a la Ley 10.223, llámase a concurso para proveer el siguiente cargo docente:

Cátedra de Cirugía "B" (Prof. Velasco S.)

1 Laboratorista (Categoría Jefe 1.o), grado 2, con 3 horas diarias de trabajo.

Los interesados deben presentar sus antecedentes hasta el 23 del presente, a las 12 horas, en la Dirección de la Escuela de Medicina, Avenida Independencia N.o 1023.

Santiago, 5 de julio de 1956.

DEFUNCIONES

Ha dejado de existir nuestro querido esposo, padre, hermano, suegro y abuelito, don

MANUEL HIDALGO ASTORGA

Sus restos serán sepultados hoy, en el Cementerio General. El cortejo partirá desde su casa habitación, Río Bío Bío 518, a las 16.30 horas.

La familia.

Ha fallecido el general, señor

ALFREDO PORTALES MOURGES

Sus funerales se efectuarán hoy, en el Cementerio General. El cortejo partirá desde la Escuela Militar (Blanco Encalada), después de una misa que se oficiará a las 9.30 horas.

La familia.

Aeródromo en Pascua, con pista de 3 mil metros anunció el general Barros

El problema aéreo de Chile es inmediato, declaró

El general Diego Barros Ortiz, en una entrevista concedida a LA NACION ayer en la tarde, analizó en toda su magnitud el problemas aerocomercial de Chile, dando el tiempo escaso de que dispone para solucionarlo.

—Mire, —dijo—, somos la puerta aérea de entrada obligada de Sudamérica por el Pacífico sur. No hay otra. Y dentro de cinco años... ¡Qué!, en todas las líneas de aviación volarán aviones a propulsión. Las compañías de aeronavegación, de las que ya lo están haciendo, por supuesto, nos han pedido autorización para aterrizar en Chile. Y para los gigantes del futuro inmediato se necesitan pistas de más de tres mil metros, que sólo ahora se han comenzado a construir.

PASCUA Y LA ANTARTICA. —Los caminos aéreos del Pacífico sur, son dos: Pascua y la Antártica. Los dos chilenos.

—Pascua —dice el Comandante en Jefe de la Fuerza Aérea—, va a ser para la aviación y para nuestro país, lo que fue Magallanes para la navegación antes de la apertura del canal de Panamá.

Salta la pregunta:

—Y, en Pascua, fuera del vuelo del Manu-Tara ¿qué se ha hecho?

—Montones de cosas. Primero tenemos un oficial destacado en Australia. Es un conocido de ustedes, el coronel Parraguí, quien está haciendo los estudios del caso. También tenemos estudios para hacer un aeródromo en Pascua, que no costará menos de tres mil millones de pesos.

—¿Y por la Antártica?

—Piense, —contesta—, que el salto por la Antártica es posterior al salto por Pascua. Australia está más cerca por Pascua que por la Antártica.

COALICION DE INTERESES. —El general Diego Barros Ortiz es expresivo, fuma en forma más o menos intensiva y mientras habla sujeta el cigarrillo entre el índice y el cordial, sin dejar de accionar. Contesta rápidamente a las preguntas que se le formulan. Le decimos:

—Tenemos entendido o, para ser más exactos, se rumorea que hay una coalición de intereses entre las compañías de aviación que no permite que lleguen a nuestro país todas las empresas de aeronavegación que lo deseen.

—Mire, —responde—. Chile debe conectarse cuanto antes con el resto del mundo por la vía aérea. Las líneas de aviación son lo que eran los ferrocarriles hace medio siglo.

—Insistimos en la coalición de intereses de ciertas compañías que tienden a monopolizar el tráfico aéreo internacional y recelamos, por ejemplo, que la Canadian Pacific Airlines no ha podido llegar todavía a Chile.

—Ese es problema de ellos, —señala—. La Canadian puede llegar a Chile cuando lo desee, igual que cualquiera otra compañía que esté en condiciones de hacerlo, siempre y cuando por supuesto reúna los requisitos exigidos por las leyes aeronáuticas, —agrega— hay una Junta de Aeronáutica que resuelve esos problemas.

TURISMO POTENCIAL. — Australia, Nueva Zelandia, Nueva Guinea y, en general, el este de Sudasia, tienen una masa turística que no llega a Chile por la casi imposibilidad de hacerlo. Se desvía a Estados Unidos y a Europa. El general Barros dice:

—No es que no les interese venir a Chile. No pueden hacerlo. Y nuestro país, eso es de sobra sabido, tiene bellezas naturales de sobra. Para eso hay que terminar cuanto antes los puertos aéreos que debieran haberse terminado hace diez años en nuestro país. Este es uno de los motivos de Chabunco, del campo de aviación de Pascua, y la necesidad de hacer el gran aeródromo internacional de Chile en Santiago. Un aeródromo que le permita a nuestras torres de control tomarlo a mil kilómetros de distancia —acuérdese que son máquinas que volarán a más de novecientos kilómetros— y traerlo en derechura a la cancha de aterrizaje.

Al final ya, cuando nos despedíamos de él, nos señaló:

—Pero se han empezado a construir aeródromos y confiamos en estar preparados pronto para abrir las rutas del Sudpacífico. Ojalá antes de las Olimpiada del 58, aunque es casi imposible.

General DIEGO BARROS ORTIZ, que señaló la inminencia de solucionar el problema de falta de aeródromos. "Estamos haciendo ahora —declara— lo que debió haberse hecho hace diez años"

HOMENAJE A S. E. DE PANAMEÑOS TITULADOS EN CHILE

El Rector de la Universidad de la capital panameña, y un grupo de profesionales de esa nación egresados de la Universidad de Chile, están organizando una reunión en la que rendirán homenaje al Excmo. señor Ibáñez con motivo de su visita a esa capital, para asistir a la reunión de Mandatarios Americanos.

El Ministro Secretario General de Gobierno, junto con adelantar esta noticia, reiteró que la Comitiva que acompañará al Primer Mandatario a Panamá, será reducida. La integrarán el Canciller, el Ministro Herrera y Ministro Secretario General de Gobierno, Irán, además, un Edecán de la Presidencia, y uno o dos funcionarios de la Cancillería.

El Mensaje al Congreso, solicitando la autorización constitucional para que, el Presidente de la República se ausente del país, fue enviado ayer. También fue el oficio a la Cámara, solicitando permiso constitucional para el Canciller.

PREFECTURA SIMBOLICA DE CARABINEROS INAUGURA HOY SUS ACTIVIDADES PUBLICAS

Hacia el mediodía de hoy se inaugurarán oficialmente las actividades públicas de la Prefectura Simbólica de Carabineros "Orden y Patria", durante una concentración que se efectuará en el Club de Carabineros y que será honrada con la presencia del fundador de la institución, General don Carlos Ibáñez del Campo, a quien acompañarán los Ministros del Interior, coronel don Benjamín Videla; de Defensa, vicealmirante don Francisco O'Ryan, y de Economía y Hacienda, don Oscar Herrera Palacios. También concurrirán el General Director de Carabineros, don Jorge Ardiles Galdames; el vicepresidente ejecutivo de la Caja de Carabineros, general (R) don Luis Marchant; el gerente de la Mutualidad de Carabineros, general (R) don Quiles Frías Ahumada; el Director General de Investigaciones, don Luis Muñoz Monje, y los comandantes de todas las Unidades Simbólicas de las diversas ramas de las Fuerzas Armadas.

Después del izamiento del Pabellón Nacional, se rendirán los honores correspondientes al Presidente de la República y, a continuación, el comandante de la Prefectura Simbólica, teniente coronel (R) don Eduardo González Méndez, tomará el juramento de lealtad a tres brigadieres recientemente incorporados.

La Prefectura Simbólica, que nace hoy a la vida pública, tiene un vasto programa de acción en el campo social, cultural y profesional.

UN MUELLE PARA LA ISLA JUAN FERNANDEZ

El Ministro del Interior, transcribió a su colega de Obras Públicas, una comunicación del Intendente de Valparaíso, el cual expresa que en la visita inspectiva que realizó últimamente a la Isla de Juan Fernández, pudo imponerse del pésimo estado en que se encuentra el muelle de desembarco de la isla, y solicita se disponga la construcción a la brevedad posible de otro nuevo, o en su defecto la reparación del actual.

Academia Politécnica celebra mañana su día

Mañana, a las 11.30 horas, se efectuará una ceremonia en la Academia Politécnica Militar con motivo de celebrarse el aniversario de la fundación del Instituto y el Día del Ingeniero Militar.

A este acto han sido invitados los jefes y oficiales del arma en servicio y en retiro, y en forma especial el coronel don Benjamín Videla, quien pertenece a esa arma.

Por su parte, el Director de esta rama del Ejército ha invitado a los oficiales ingenieros militares en retiro a las festividades programadas, principalmente a la ceremonia del sábado en el patio principal de ese recinto militar.

El pensamiento filosófico de América cobra valor universal

Conceptos del Dr. don Leopoldo Zea

Leopoldo Zea es uno de los más destacados pensadores de la actual generación mexicana y sus trabajos inciden en temas que van desde estudios del positivismo hasta las posibilidades de estructurar una posición filosófica que podríamos denominar ibero-americana. Su presencia en el Congreso de la especialidad, que se inaugurará el domingo, constituirá un valioso aporte de experiencias, principalmente para quienes se dedican en Chile a este tipo de investigaciones.

En cuanto a la cuestión de una filosofía americana, el doctor Zea nos expresa: "Creo que uno de los problemas que se plantean para la América Latina es el de la posibilidad de un pensamiento propio, y ello ha surgido por una situación histórica como fue la de nuestra dependencia hispánica antes de proclamarse la República. Esto nos ha llevado a enfrentarnos con cuestiones como la de una cultura americana y, por ende, con la posibilidad de una filosofía como expresión máxima de aquélla.

"Esto, por ejemplo —señala el doctor Zea— no le ha sucedido a los europeos que, aunque tienen diversas fuentes en sus orígenes, se consideran específicas desde su nacimiento. Sin embargo, la circunstancia que el americano se haya encontrado con estos problemas no se hace en función de una limitación. En el fondo se trata de estructurar una cultura y una filosofía que representen aportaciones a ambas disciplinas en general.

Concretamente, la pregunta que se hace el hombre de este Continente es respecto a sus posibilidades de participación en la cultura. Esto es ya evidente en el campo de la Filosofía, y entre los diversos estudiosos se hacen patentes las presiones más originales del pensamiento ibero-americano, no sólo de ahora, sino del pasado, como se puede ver en las historias de las ideas. Hay, desde luego, una filosofía propia de las circunstancias de América como expresiones de experiencias humanas, tan concretas y valiosas como lo son o han sido el pensamiento y filosofía europeos. Varios filósofos del Viejo Mundo se han dado cuenta de este hecho y empiezan a indagar sobre nuestras posiciones filosóficas. Por ejemplo, no les interesa mucho lo que podamos decir sobre Edmund Husserl o Martin Heidegger, pero sí les interesa enormemente la forma como los asimilamos y los reflejamos en nuestros trabajos.

"Asimismo denotan gran interés por lo que se viene escribiendo sobre ese pensamiento tan nuestro, representado por tan ilustres figuras como Bilbao, Lastarria, Sarmiento, Montalvo, Mora y otros."

Expresa, además, el doctor Zea que la nuestra es una filosofía práctica y de acción, sobre problemas concretos como lo fueron la política y la moral, que hoy día se presentan con la misma urgencia que a nosotros, a los europeos y además, se ven obligados a hacerlo no sólo de manera académica, sino también a actuar en función de los ideales de ese pensamiento.

CONGRESO DE FILOSOFIA EN MEXICO.— "En función del interés que ha despertado América en Europa en el campo de la Filosofía hay diversas expresiones sobre este apartado. Por ejemplo, existen historiadores de la filosofía europea que toman muy en cuenta el pensamiento de este Continente, como es el caso de Sciacca en su obra "Filosofía de Hoy" en que nos dedica un capítulo a nuestras ideas contemporáneas.

"La Federación Internacional de Filosofía, con sede en Bruselas, ha propuesto a México la posibilidad de que se realice el 13.o Congreso Internacional en mi país, el que vendría a ser el primero que se celebra en América Ibera y el segundo en América, ya que sólo se ha celebrado uno en Nueva York el año 1927.

"Los otros once han tenido lugar en otros grandes centros culturales de Europa.

"México ha aceptado en principio ser la sede de este Congreso. La Universidad Nacional ha comunicado a UNESCO, a través de la Secretaría de Relaciones Exteriores su anuencia, faltando sólo la invitación oficial del Gobierno.

"A este respecto se ha constituído un comité encargado de las gestiones, el cual integran los más destacados pensadores mexicanos.

"Sin embargo, mi país considerando que este es un honor que se hace no sólo a esa nación, sino a toda Ibero América, estima que las gestiones deben llevarse adelante con la participación de todas las sociedades de Filosofía en estos pueblos, y solicitar la sede, no en nombre de México, sino de América entera y debe agregarse que esta idea tiene ya el apoyo de numerosas sociedades."

Los filósofos y catedráticos mexicanos, doctores Leopoldo Zea, señores de Nicol y Eduardo Nicol, exponen sus puntos de vista sobre el desarrollo del pensamiento americano, en una reunión sostenida ayer en compañía del gerente del Fondo de Cultura Económica, señor Angel Leigton, y un representante de este diario. En esta ocasión, el Dr. Zea se refirió a la trascendencia internacional del Primer Congreso Interamericano de Filosofía que inicia sus actividades el 8 del presente en esta capital

CENTRO DE EX HIJOS DE CAUTIN FORMARAN EL SABADO CATORCE

En el Club de Septiembre se llevará a efecto, el sábado catorce, una amplia reunión de ex hijos de Cautín, con el objeto de proceder a echar las bases para la formación de un centro que aglutine a quienes son oriundos de esa provincia o han permanecido en aquélla durante algún tiempo.

Han sido invitados a esa reunión, parlamentarios, funcionarios fiscales y semifiscales y, en general, todos los ex cautinenses, para, luego de un amplio cambio de ideas, dar solidez y organización a esta institución.

La reunión se iniciará a las 21 horas.

ARGOLLAS
Oro 18 quilates. Surtido completo
Precios sin competencia
CASA WEISS
142 - Mac Iver - 142
INTERIOR — LOCAL 13
Fono 30684 — Casilla 2521

Alivio!

Vístase CORRECTO
MOISES JARA
SASTRE
Ofrece hechuras finas
a $ 6.500.—
Corte a su agrado.
Ultimos figurines.
SAN ANTONIO 15
(Altos) — FONO 84363

MUEBLES DE OCASION
LIRA 47 — LIRA 47
COMEDOR NORMANDO, 8 piezas $ 48.000; DORMITORIO NORMANDO, 11 piezas $ 95.000; COMEDOR CHIPPENDALE, confeccionado en lingue y plaza $ 95.000; LIVING ABANICO, en fino bracato $ 22.000; LIVING SUPERCONFORTABLE, tapizado en gobelino o lino floreado $ 50.000; LIVING CAPITONE, con cojines de plumas, $ 70.000; Muebles surtidos, licoreras, estantes para libros, mesitas enchapadas a precios bajísimos.
ATENCION ESPECIAL A PEDIDOS DE PROVINCIAS.
47 — LIRA — 47

DOLARES U. S. A.
Pagaremos comisión en dólares U. S. A. a vendedores expertos, dinámicos y bien relacionados con Cooperativas, Sindicatos, Fábricas, Reparticiones Fiscales y Semifiscales, Asociaciones, Mutualidades, etc., tanto en Santiago como en provincias, de Arica a Magallanes.
Aseguramos magníficas utilidades. Seleccionaremos únicamente a quienes proporcionen amplios y detallados informes personales y profesionales, a:
"AMERICAN MAN"
CASILLA 13-D — SANTIAGO

OFREZCO LA DISTRIBUCION
De jabón de lavar; para todo el país o por zonas:
"INVASOR"
(De la. calidad)
"TORIBIO"
(Tipo popular)
Dirigirse por escrito a:
AGUSTINAS 925 — OFICINA 643
Personalmente, misma dirección de 16 a 18 horas
FABRICA DE JABONES NACIONAL
("JABONAC")

AÑO XL N.14.093

Empresa Periodística "LA NACION", fundada el 14 de enero de 1917.— AGUSTINAS 1269.— TELEFONO 82222.— CASILLA 81-D.

Santiago de Chile, viernes 6 de julio de 1956

Reajuste de la asignación familiar

ESTA ya resuelto elevar a cuatro mil pesos mensuales por carga el monto bruto de la asignación familiar para los empleados particulares y demás personal afecto a este régimen de previsión, aunque imponente de otras cajas. Se ha dictado, asimismo, un decreto, elevando a mil cuatrocientos pesos por carga la asignación familiar obrera.

En esta forma, por iniciativa gubernamental, se está realizando una efectiva acción encaminada a prestar mayor holgura al presupuesto hogareño de los sectores asalariados, respecto a cuyas condiciones de vida el Gobierno tiene una especial preocupación.

Es sabido que las medidas económicas últimamente dictadas para poner atajo al proceso inflacionista han significado algunas alzas de precios y tarifas. Y como los sueldos y salarios quedaron estabilizados después del reajuste de 46,3% general que se hizo a comienzos del año, se ha determinado un desequilibrio entre los ingresos y los gastos de la población, especialmente la sometida al régimen de jornales o de sueldos mensuales.

Tal desajuste estaba previsto al dictarse la ley 12.006 y, con tal motivo, el Gobierno anunció en su oportunidad, que se compensaría a los grupos asalariados de estos mayores desembolsos, elevando la asignación familiar en proporción adecuada.

Esa promesa ha quedado, pues, cumplida, llevándose al hogar modesto un alivio de importancia que, en los casos de familias numerosas, sobrepasa el incremento experimentado por algunos precios, como los del azúcar, el pan, el arroz, el aceite, cuyo consumo medio por habitante está perfectamente calculado y no puede sobrepasarse, ya que se trata de alimentos y no es dable pensar que las necesidades de la población suban o bajen en estas materias, según sean los precios a que venden esos artículos al público.

Es interesante recordar, cuando se trata de estas nuevas cifras de emolumentos para obreros y empleados, que el procedimiento ideado para llevar a cabo esta compensación no recae precisamente sobre las empresas, ya que los fondos así distribuídos son de cargo de las sumas acumuladas en la Caja de Empleados Particulares o el Servicio de Seguro Social, a los cuales hacen imposiciones fijas los imponentes, sean patrones o asalariados.

De esta manera, este mayor sueldo o salario no gravita sobre los costos de producción o de servicios y, por lo tanto, no habrá, con este motivo, alzas de precios ni tarifas, eliminándose, asimismo, este pretexto, muchas veces usado por los especuladores para justificar recargos antojadizos sobre los precios.

Se ha encontrado, pues, una fórmula armónica y eficaz, muy distante y distinta de las que nos habían llevado a la inflación descontrolada, y que consistían en mantener una permanente carrera entre sueldos y precios, que, de no haber sido detenida, habría conducido al país a una total bancarrota, con todas sus horribles consecuencias.

Hay, por lo tanto, acuciosa determinación de no causar al sector asalariado sacrificios inútiles; inteligencia para no promover nuevas alzas de costos. Todo esto encaja de modo perfecto en el programa de rehabilitación en pujante marcha, cuyos beneficios ya se están dejando sentir en diversos aspectos, ya que, como es del dominio común, son varios los precios que han experimentado descensos al aplicarse el nuevo régimen económico.

El acuerdo de la CEPCH

EL Directorio Ejecutivo Nacional de la Confederación de Empleados Particulares de Chile acaba de dar a la publicidad un acuerdo relacionado con los luctuosos sucesos ocurridos en la ciudad polaca de Poznan. En ese documento, la central gremial nombrada expresa su adhesión a los trabajadores que osaron alzarse contra el tiránico régimen imperante en Polonia, y su categórico repudio al Gobierno comunista de aquel país.

Se trata de una actitud y de un lenguaje absolutamente nuevos dentro de la posición adoptada por las centrales gremiales de nuestro país durante los últimos años. La indiscutible influencia de dirigentes comunistas y la indecisión y falta de valentía de quienes han sido sus comparsas, han contribuído a restar prestigio a movimientos sindicales importantes y respetables, cuya acción aparece frecuentemente divorciada de los intereses legítimos que les corresponde representar y defender.

De ahí que haya sido corriente la adhesión pública de muchos de estos organismos sindicales y gremiales a empresas de neta inspiración soviética, y palpable su absoluta falta de independencia frente a las consignas del totalitarismo internacional.

Por esto resulta encomiable la viril reacción de la Confederación de Empleados Particulares de Chile, frente a la brutal represión que el Gobierno títere de Polonia ha hecho del justificado movimiento emprendido por los trabajadores de ese país, en procura de garantías sindicales y de un mejoramiento de sus misérrimas condiciones de vida. En este gesto de la CEPCH se advierte un criterio independiente y ecuánime para juzgar las condiciones de trabajo y de libertad en naciones que hasta ahora han sido respetadas como intocables por los influyentes pro-comunistas que actúan en las directivas sindicales chilenas.

Es sintomática, asimismo, esta actitud del gremio de empleados particulares, ya que ella nos confirma la decadencia indiscutible del poderío comunista en las organizaciones de trabajadores de todo el mundo. En muchos países esta creciente pérdida de influencia se viene manifestando desde hace mucho. Aquí, se trata de la primera actitud de madurez gremial que se expresa en este sentido, y constituye, por tanto, valioso signo de liberación de extrañas influencias y de recuperación de legítimos y auténticos objetivos de acción en favor de las clases trabajadoras.

El categórico repudio del régimen que oprime a empleados y obreros de Polonia, representa el primer gesto de emancipación de los gremios chilenos, de las exóticas consignas que hasta ahora han falseado la posición de nuestras centrales sindicales frente a los problemas que afectan a la clase trabajadora de otras latitudes. La Confederación de Empleados Particulares proclama en este recio voto "su permanente solidaridad con los trabajadores de cualquier país del mundo que actúen en defensa de sus libertades políticas y sindicales".

Obreros y empleados de nuestro país, en su inmensa mayoría no contaminados por la prédica roja, encontrarán en el acuerdo de la CEPCH la expresión de sus más íntimos anhelos y pensamientos. La central de los empleados particulares ha actuado en fiel consonancia con los ideales e intereses que le corresponde defender y asumido la actitud solidaria justa, frente a las persecuciones que sufren los trabajadores de la sojuzgada Polonia.

De TEOFILO CID

El mundo norteamericano

XIX

La palabra "selter", refugio o escondite, colocada cuidadosamente a la entrada de algunas puertas nos está anunciando que este mundo estuvo en guerra y que puede estarlo en cualquier momento. Líbreme Dios de hacer el elogio de la guerra, pero también me libre del pecado de execrarla demasiado, tal lo hacen algunos pacifistas a la violeta que me sé. El contacto con el peligro de la guerra ha hecho la grandeza de los pueblos, ha sido la oportuna punción por donde se derramó su capacidad de sacrificio y la suma de sus virtudes. De aquí que todas las doctrinas que inspiran su edificio en el concepto paz terminen por debilitarse y por caer exangües al lado del erguido concepto bélico. El mismo Cristo, con la persuasiva extraordinaria de haberse declarado Hijo de Dios, no trajo paz, sino guerra, según el mismo lo manifestaba.

No obstante, según pude comprobarlo en muchas oportunidades, el pueblo norteamericano poco o nada quiere saber de la guerra. Nunca he visto un tema más tabú que éste. No hay pizca de fanfarronería en esta gente que sufrió el enorme peso de la planta de Marte, pisoteado y herido durante años en los climas candentes del Oriente.

Las explicaciones más o menos obvias que se dan para explicar los conflictos bélicos modernos, ya todos las conocemos. Sin embargo, es bueno recordar, por lo menos para la gente de mi edad, con qué placer recibimos algún día la noticia de que la guerra es el producto de "los imperialismos en lucha". Cuando descubrimos esa verdad, nos pareció que era absoluta y trascendente, que servía como de comodín histórico para explicarlo todo, incluso las más misteriosas acciones humanas. En todo error hay siempre encapsulado un ápice de verdad. La frase, aunque ambiciosa, no es del todo mala, por lo tanto, y en parte todavía nos sirve para comprender siquiera el resplandor de los fenómenos. El día que sepamos con entera claridad el motivo central que dirige las acciones humanas, ese día acaso no ocurra nada.

El hecho de que norteamericanos y rusos estén hoy divididos, separados y distanciados por doctrinas, formas de conducta social y de creencias políticas, no debe asombrarnos. La historia nos presenta hasta el hartazgo ejemplos de separaciones análogas que introducían profundas cisuras entre pueblos que más tarde marcharon unidos. La amistad anglo-francesa, no lo olvidemos, es una creación casi reciente.

La gran división establecida entre los pueblos norteamericano y ruso es más bien de carácter aparente, no toca la profundidad. Esta profundidad permanece ajena a las veleidades exteriores del vaivén político y carece de valor decisivo para la creación de la historia futura de la humanidad. No pongo en duda que la visita de los granjeros rusos al Estado de Kansas debe haber dejado un poco asombrados a los granjeros del medio oeste norteamericano. En último término, un granjero es granjero más que nada, seducido o no por la gestión programática del Partido Comunista. Lo propio debe ocurrirle a los eslavos cuando llegan a conocer a individuos de la democracia norteamericana.

Por otra parte, considero con algo de sentimiento que los dos caminos, el que arranca de Washington, y el que parte de Moscú, están trazando para el itinerario futuro del hombre una dirección análoga. Los mundos aparentemente en lucha están trabajando por conseguir lo mismo. El único que sale perjudicado es el individuo.

Me explico. En las civilizaciones materiales, inspiradas en las exclusivas relaciones construídas por la abstracta razón, el hombre termina por caer en lo específico y pierde en consecuencia su relación personal con los poderes del destino. Por algo los católicos verdaderos creen que la libertad sólo se obtiene mediante la relación con Dios. En el instante en que se produce dicha relación el hombre adquiere conciencia verdadera de lo que constituye su "diferencia", su ser íntimo y diferenciado. En la relación del hombre con el Estado, en cambio, no hay necesidad de descubrir dicha diferencia. El Estado nos atrapa, nos nivela, nos hace pagar impuestos y nos asigna un escalafón casi siempre equivocado.

La grande y poderosa clase media norteamericana y la gran masa del pueblo ruso se están metiendo cada día más en la atmósfera de un mundo nivelado, regulado y calculado por la estadística y la razón. Comprendo que los norteamericanos vuelvan el rostro hacia Dios para buscar en El la verdadera libertad, la íntima y personal, aquella que no puede dar ninguna doctrina política.... El riesgo de perder la relación personal, de llegar a constituir una multitud de himenópteros indiferenciados, es bastante grande.

Ortega y Gasset, con su poderoso genio, lo anunció hace algunos años. Modestamente, no hago sino glosarlo en esta pequeña meditación penúltima sobre el pueblo norteamericano.

T. C.

Cuadrante

"SARAJEVO GUATACA"

Aún se recuerda en los anales del hampa santiaguino la fenomenal riña, batahola, camorra, pelotera que sacudió el agitado barrio de las "ninfas nocturnas", la noche del 28 de junio de 1914. Y se la recuerda, por tres motivos:

por lo reñido que fue el combate; por la división a muerte que provocó entre las "caserías" y parroquianos tal acontecimiento, y porque los hechos ocurrieron el mismo día y casi a la misma hora en que el patriota serbio Gabrilo Princip asesinara, en Sarajevo, al Archiduque y a la Archiduquesa de Austria. Esta coincidencia, que a simple vista nada tiene que ver con los sucesos que vamos a relatar, tuvo enorme repercusión en ese ambiente de "borracheras", escándalos, y supersticiones, de tal modo que el "Guataca" que aún no tenía nombre de pila, porque no era bautizado, lo llamaron "Sarajevo", y la "Trini", una de las asiladas más fornidas y revoltosas en aquel encuentro, pasó a ser conocida por la "Popoff", distorsión y alusión del otro apellido del regicida.

La sangre no llegó al río, pero todo lo demás se hizo presente en aquella "chopacera" que convirtió en astillas la "reputada" casa de Eleuterio Ramírez N.o 83, la misma que fuera cuna y hogar durante catorce años del celebérrimo "sagüez-o", el mentado "espo policial" de nuestra urbe, en los años que gobernara el Frente Popular y el "dilecto" Gabriel.

Si bien es cierto, que dada la "condición y calidad" de esa gente, todo allí estaba quebrado y "muy usado", no por ello el vendaval alcohólico fue menos duro en su obra destructora. Todo allí quedó hecho añicos, despedazado, triturado, y cuentan algunos testigos oculares que del arpa de "doña Luche" no quedaron siquiera los hilos metálicos ni las cuerdas de borrego con que le amarraban los calzones al "Guataca", cuando le venía la "resbalosa" o aflojadera de todos sus orificios.

El tremendo lío comenzó porque la "Flor María" sostenía, ahora con mayor énfasis, que nunca que el supuesto y jamás hallado autor de los días del "Guataca" era el doctor de la calle Nataniel, y no don José Toribio, un célebre orador "radicarterista", como le gustaba creerlo a la madre. La "Geranio", ni corta ni perezosa, lanzóle una ponchera a la cara de la intrusa averiguadora de "imposibles". Y, entonces, estalló la "bronca" en cadena.

Relatar, minuciosamente, lo sucedido es entrar en un mal plagio de las páginas inmortales del ilustre hidalgo. Tendríamos que pedirle prestado, una a una, sus palabras para decir, por ejemplo, que después que la "Geranio" espetó la ponchera a la cara de la "Flor María", entraron en acción cuanto ser viviente y objeto inanimado se encontraba en el lugar. Entre los primeros, marítimos, parroquianos, músicos, cantores, criados, matones y algunos "gualinas", muchachones de diez a catorce años, todos del mismo linaje, como "el Guataca", "el Mulato de Fuego", hijo de la "Trini", y que en esa época lo llamaban el "Comemocos", Rodrigón Caribe", que para confirmar aquello de "quien lo hereda no lo hurta", era hijo del "cojo Tejera", el del bombo, que vivía enyuntado con "Doña Luche", cuarenta años más vieja que él, muchas veces jubilada del "ciclo menopáusico".

En aquella noche "abracadabrante" volaron sillas, espejos, maceteros, bacinillas, escupitines, floreros, acordeones, violines, teteras, o sea, el amplio instrumental de arrimo y ayuda con que cuentan esas casas para el fácil despacho de sus "fáciles" servicios. Arañazos, puñetes, patadas y lacazos se concentraron en lo que primero pareció ser una escaramuza, y que más tarde sería conocida por la más tenebrosa "pelotera" de un aquelarre santiaguino.

Después de pasar dos noches con sus días en la Comisaría del barrio, regresó la "Geranio" con su "Guatacón". Llegó para recoger lo que podría quedar de sus bártulos y petates, principalmente, sus instrumentos de trabajo: el catnastro, el colchón y la payasa. No halló gran cosa de esas pertenencias tan necesarias para su oficio, pero resuelta a concluir con sus relaciones sociales de Eleuterio Ramírez se trasladó de casa y de calle. Se fue a vivir a otra mancebía pública, en el 110 de Camilo Henríquez. Allí se llevó a su hijo, a "Sarajevo Guataca", así llamado, desde aquella noche infernal, por haber sido el causante de la mayor conflagración prostibularia que registra hasta la fecha el historial de los bajos fondos santiaguinos, y cuyas múltiples consecuencias penales y "radicarteristas" analizaremos en sucesivos artículos.

T. T.

"El factor R"

El chileno medio es amnésico por definición, o, lo que es lo mismo, exhibe una extraordinaria facilidad para olvidar los hechos del pasado inmediato. Para qué hablar de aquellos más alejados en el tiempo. Esos sencillamente se borran, y no faltan algunos que llegan al extremo de negarlos como factores de realidad. Como es natural, necesariamente surge en el espíritu de los hermeneutas de la psicología social, una o más hipótesis tendientes a explicar esta extraña aberración psíquica. ¿Es que el chileno no concede importancia a los hechos del pasado y piensa que no influyen en la configuración del presente y del porvenir? ¿Se trata de algún fenómeno de "represión" inconsciente, del tipo de los estudiados por el psicoanálisis, que impide el retorno del pasado al umbral de la conciencia? O nos encontramos con una actitud de franco desprecio por los hechos históricos que nos han precedido, a causa de sus características depresivas e ignominiosas? Es posible arribar a ciertas conclusiones aproximativamente valederas, en la medida que se proceda a realizar una fría autopsia del período histórico-político que se conoce con el nombre de "continuismo", aun cuando una exégesis más moderna y severa insiste "en otra denominación, según se sostiene, más adecuada a la realidad: se trataría del célebre "radicarterismo".

El "radicarterismo" corresponde a un "casus" de patología social, excepcionalmente peligroso, por cuanto los "portadores" de este morbo mortal depositan su virus infeccioso en los órganos y tejidos más delicados del cuerpo social, vale decir, en las tesorerías, arcas fiscales, casas de moneda, además que no descuidan otros sitios no tan aparatosos, pero en los cuales circula, prolífico y apetente, el "vellocino de oro", estos es, el caldo de cultivo que nutre el "manispochismo" antártico y "radicaracteristo". Los "sitios" a que hacemos referencia tienen más de una relación con la tupida red de "casinos" clandestinos, burdeles, "centros sociales" de "punta y banca" y de "lado y lado", en donde los jerarcas mayores y menores del "radicarterismo" repletaban sus talegas haciendo uso de sus habilidades "izquierdistas". No debe olvidarse en esta lista de zonas amagadas por la "penetración" del factor "R" —y que olvidara Galleguillos—, cabe citar al CONDECOR y los créditos bancarios.

Pero he aquí que cuando el país asistía a un paulatino restablecimiento de su quebrantada salud, el factor mala memoria y el factor "R" —léase "radicarterismo"—, confabulados con el aromático e inefable movimiento "bossayista", nuevamente pretenden insuflar vida y aliento al odioso y letal virus que tantos estragos ocasionara al organismo republicano. A fin de lograr éxito en tan repudiable empresa, sus descabellados autores se "madrugaron" al factor "R" sito en Buenos Aires, logrando que el "Dotor" Frondizzi extendiera su fraternidad "nacional" y americanista por interMedio del ágil y rápido "escobarfuellismo".

El presidenciable "radicarteroso" chileno, desde algún tiempo, ha "contratado" para dar cumplimiento a su faena político-comercial, un conjunto heteróclito de "vivacetas" reclutados entre los más insignes ganadores de dólares, expertos en previas y negocios brujos de que tenga memoria la mala memoria tradicional del país. Este mismo personaje, cuya ubicuidad comercial es de todos conocida, se mantiene parapetado detrás del poco distinguido lote de postillones que lo secunda en su torpe aventura de "recuperación radicarterista". Ahora bien, como en Chile, a pesar de su mala memoria, se sabe, a ciencia cierta, cuál sería el destino de la República en el caso absolutamente remoto y utópico del regreso e instalación del morboso factor "R", un grupo importante de médicos sanitarios se ha empeñado por dar una batalla sin cuartel en contra de la "infiltración radicarterista" que, al igual que la "justicialista, siendo aquella mucho más peligrosa, se alimenta de los olvidos, de "nacionales", y de otros expedientes non sanctos.

En consecuencia, el "bossayismo" está enterado que desde este mismo instante, en defensa de la integridad sanitaria de la patria, se dará amplia publicidad a todo esfuerzo, público y privado, que tienda a la erradicación definitiva del bochornoso y denigrante brote epidemiológico, cuyos principales focos patógenos estarían en el vecino puerto de Valparaíso y en la capital. En otras palabras, el "líder" del resucitado "radicarterismo" se verá en duros aprietos para amamantar su engendro letal, amén que empezará a sufrir en carne propia los efectos del DDT microbicida y purificador.

Sir Arthur

PANORAMA

SALVADOR REYES Y LA ANTARTICA

Parece sonar en Chile la hora de los libros, de los grandes viajes y la aventura histórica. No hace mucho se editó una larga crónica: "Rumbo a Oceanía", donde Luis Merino Reyes nos cuenta las experiencias y observaciones obtenidas de su peregrinación marítima a la Isla de Pascua. Luego, apareció el libro secular de John Byron, abuelo del gran poeta: "El naufragio de la fragata Wager", que atañe en mucho a Chile y a su desmembrado, sarmentoso y turbulento. Recien ha surgido al estadio literario la "Historia del Pacífico", páginas sencillamente esplendorosas de Hendrik Willem Van Loon, al cual le ha seguido inmediatamente "El continente de los hombres solos", de nuestro gran escritor de la aventura y la nostalgia, Salvador Reyes. (No olvidemos que, a todos éstos, les precedieron, con alguna distancia de tiempo, "Chile o una loca geografía" y "Tierra de Océano", de Benjamín Subercaseaux.) Interesa en forma vital a nuestra tierra, a sus hombres y a su pensamiento "El continente de los hombres solos", obra que hay que estimar como extraordinaria, y que nos atreveríamos a señalar como un complemento, en historia y observación de las páginas de Van Loon, recién aludidas.

Puntualizar en toda su vastedad los valores de esta larga trayectoria marítima entre Valparaíso y las bases chilenas del Chile Antártico, es asunto que queda fuera de la pequeña órbita informativa. Primero, y en esto es importante poner mucho énfasis, "El continente de los hombres solos", acusa evidentemente la trascendencia que importa para la República el que nuestros escritores viajen, que se les dé beligerancia a su personalidad y a su pensamiento, en suma, a su prestancia de observación y apreciación históricas, dentro de su condición creativa.

No es oportuno hablar —ello estaría de más— del prestigio conquistado por Salvador Reyes a través de más de treinta años de faena literaria. El poeta nostálgico de "Barco ebrio" y "Las mareas del sur"; el luminoso narrador de "El último pirata" y "Lo que el tiempo deja", y el novelista de la aventura de "Tres novelas de la costa", "Ruta de sangre", "Mónica Sanders" y "Valparaíso, puerto de nostalgia", entrega ahora a la chilenidad las páginas que quizá fueran, desde su mocedad, el compromiso que su responsabilidad de creador contrajo con su tierra.

De los varios libros que se han escrito sobre el sur marítimo de Chile y la Antártica, "El continente de los hombres solos" resulta ostensiblemente el más completo y el más subyugante. Completo por las acotaciones históricas que van jalonando las observaciones y las emociones, e integral por la fortaleza interpretativa con que Reyes desentraña de hombres y paisajes la esencia de su verdad.

En los aspectos propiamente históricos y jurídicos, Salvador Reyes sintetiza sus planteamientos en la obra de Oscar Pinochet de la Barra, "La Antártica chilena". Dice: "Es el más sólido alegato jurídico en favor de los derechos de la soberanía chilena sobre el sector comprendido entre los 53º y 90º de longitud weste de Greenwich, fijados como límites de nuestro territorio por decreto supremo N.o 1,747, de 6 de noviembre de 1940". Esto, que está en la conciencia de todo buen chileno, puede descontarse. Habría que insistir en el fervor con que nuestro escritor exalta el valor de nuestros hombres —los que afrontaron y afrontan los embates del medio austral y antártico— reactualizando a través de ellos la pasión marinera de los viejos expedicionarios, a cuya intrepidez e instintos oceánicos corresponden hoy el conocimiento de territorios, islas y mares, ganados para Chile en afán y brega de albures, aventuras y heroísmos. En el libro de Salvador Reyes nos encontramos acaso con uno de los aspectos más funcionales de la chilenidad, en su potencial humano.

LA PREGUNTA

Dicen que Vargas Puebla prohibió a "don Clotario", que, al igual que la Confederación de Empleados Particulares de Chile, solidarizara con los obreros polacos de Poznan. ¿No se sentirá un tanto avergonzado el líder de la CUT?

UN ACTO SOCIAL HABRA MAÑANA EN ESCUELA DE EDUCACION ARTISTICA

Una reunión social, a la cual se ha invitado a diversas autoridades educacionales, realizará mañana de 19 horas adelante el Centro de Padres y Apoderados de la Escuela Experimental de Educación Artística, organismo que preside el señor Rafael Tapia y que dirige, como secretario, don Guillermo Orellana.

Este acto está destinado a incrementar los fondos destinados al viaje de estudios que a fines de este año realizará el Quinto Año de Humanidades, y servirá, a la vez, para estrechar las vinculaciones entre las familias de los alumnos y el profesorado del establecimiento.

Notas del Di

UNA GAVILLA DE TRIGO

No les tengo mucho afecto a los gorriones, porque todos los años se comen, en su totalidad, la semilla de clarines que deseo cultivar en mi jardín. Nada se puede hacer contra estas voraces y picaras avecillas, al parecer tan inocentes, y, en realidad, tan simpáticas. Todo germen que fructifica y que asoma por entre bien mullida es devorado por estos ladrones dos. Me han contado que las dulces golondrinas aparecieron de nuestros aleros y de nuestros —que no lo sepa desde el Más Allá el poeta Adolfo Bécquer— a causa de que estos pájaros caros terminaron con ellas. Hace muchos años una golondrina no raya nuestro cielo azul.

Pero me dijeron algo más cierta ver[illegible] éstas mis quejas ante un reducido auditorio. [illegible] expresó: "Si, estos pajaritos malvados no en[illegible] Chile; un padre salesiano trajo una pareja [illegible] jaula, desde su lejana ciudad natal, y se hizo [illegible] cado como las moscas. A ese padrecito le dig[illegible] tengamos que cubrir los racimos de uva con [illegible] diario para salvar nuestros parrones caseros, [illegible] todo lo que pillan". Después he oído la misma o la misma leyenda.

Si el hecho es verídico, el tal padre [illegible] habría hecho el más flaco de los favores. [illegible] guiara la más cristiana bondad. Pero la [illegible] compensaciones sigue influyendo en los hechos [illegible] nos de misteriosa manera. Ayer, unos religiosos [illegible] Congregación que fundara Don Bosco para [illegible] la juventud de escasos recursos han ido a [illegible] Presidente de la República y a entregarle un [illegible] del primer trigo de tipo siberiano que se ha [illegible] en Tierra del Fuego. Señalaron que este trigo [illegible] permitirá que la Zona Austral pueda abastecerse [illegible] mente, y con sobrante, en sus necesidades, [illegible] plazo de diez años.

He aquí cómo los hermanos del padre que [illegible] gorriones han realizado el milagro de hacer [illegible] trigo desde el seno de la nieve. Nuestras [illegible] trales, donde es duro conseguir el pan, habrán [illegible] se transformadas en verdes y dilatadas llanuras [illegible] primera gavilla de trigo que los salesianos han [illegible] en manos del Presidente de Chile, es para [illegible] de sus más grandes esperanzas. El codicia[illegible] germinará con lozanía al lado de los ventisqueros [illegible] pondrá su mancha amarilla en la tierra [illegible] y estéril. Para ello han sido necesarios largos [illegible] nosos estudios, experimentos que deben haber [illegible] hasta el sacrificio. Pero el resultado está allí: [illegible] gavilla que, en pleno invierno, ha llegado a los [illegible] salones de la Moneda.

Un granito de trigo llevaba en el bolsillo [illegible] los argonautas que fueron a caer en "La Isla [illegible] sa" que soñó Julio Verne. De él nació, con [illegible] una sementera. De esta gavilla de los padres [illegible] nos, traída por ellos con santo orgullo, desde [illegible] sitio de sus afanes, han de nacer otras, más [illegible] hasta hacer granar una más de nuestras [illegible]

Cartas al Directo

("Quisiera [illegible] escrito por el públ[illegible]

Programas radiales

Señor Director: Ruego a usted dar lugar en [illegible] el diario de su digna dirección, a la presente. [illegible] Mucho se ha dicho con referencia a depurar el ambiente radial nacional, pero todavía no ha pasado de ser una utopía, pues siguen [illegible] transmitiéndose programas tales como "Residencial la Pichanga", en el cual, sin meditar las consecuencias de las expresiones allí vertidas, [illegible] miércoles 27 de junio, el creador del programa e intérprete de un personaje inmoral, ha dicho: "¡Adiós, vieja...!", y a continuación un adjetivo de lo más soez. Como se desprende de esta [illegible] puede ser ratificada por miles de auditores que [illegible] permiten a sus hijos escuchar este programa, [illegible] disfraz de "deportivo-satírico", éste no es ni lo uno ni lo otro, no un programa que nos desprestigia nacional [illegible] mente.

Creo que ya son muchos los problemas que tienen [illegible] dres de familia con nuestros hijos para agregar [illegible] vigilar las audiciones que ellos escuchan tan inocentemente.

Agradece su atención.— **Antonio García Reyes**, [illegible]

Mal servicio micros al Sur

Señor Director: Por medio de sus páginas deseo quejarme del mal servicio de Aero Coach al Sur, de la falta de respeto hacia los pasajeros y de la irresponsabilidad de procedimientos, arbitrarios hasta decir basta.

Partí al Sur el viernes 29 en el micro de 9 horas, que salió atrasado, pero antes que el de 8.30. En el camino nos "pasamos" dos veces, y los choferes se bajaron, a conversar, y otras a revisiones, lo que hace que el anunciado expreso sea ya una burla. A mitad de viaje encontramos otro micro que venía en sentido contrario, que estaba en panne, y se nos propuso que nos trasladáramos a él que venía atrás (el de las 8.30 horas), sistema arbitrario, porque también venía completo y nos habríamos quedado a la intemperie por horas y horas. Total, llegamos a Curicó con una hora y media de atraso, en viaje incómodo, lleno de discusiones.

Lo anterior pase, si no existiera la vuelta:

Domingo 1.o, con pasajes tomados con una semana de anticipación, para las 19 horas.

Se nos engañó que el micro llegaría a las 20.30 horas, cuando ya no hay tren ni otro servicio. La demora se debía a que había que esperar en Talca a unos amigotes que estaban atrasados de la combinación de Constitución. ¡Como es posible, señor Director, que no se cumplan horarios, que se engañe de esa forma, si se sabía de antemano que no llegarían antes de las 23 horas!

A esta altura, se supo que tampoco sería posible, además de otra panne para el día siguiente.

En mi presencia la agente en Curicó habló con el responsable haciéndole ver los inconvenientes de dejarnos sin locomoción, a lo que se le contestó: "Devuelva los pasajes".

Es que no es posible, se trata de un servicio irresponsable hasta la exageración.

Llegamos a Santiago traídos por la agente en su camioneta, a las 4 horas, pagando el triple, y con dolor de riñones.

Volveré a mis trenes y nunca más haré caso de la propaganda sobre lo "moderno" de los servicios aludidos.

Saluda a Ud. muy Atte. — A. V. H.

Utilidades desorbitadas

Señor Director:

El Gobierno y las autoridades han combatido por todos los medios a su alcance los afanes de especulación, pero la gran mayoría de los [illegible] dores no están [illegible] con estas medidas [illegible] por cuanto no ha [illegible] ciones ejemplares [illegible] pables de tales abusos [illegible] ceso inflacionista [illegible] todo, su orgullo [illegible] y en la falta de [illegible] ciertos comerciantes [illegible] ron posible el [illegible] a corto plazo, la escasez de mucha [illegible] primera necesidad [illegible] ron artificialmente [illegible] bles precios y así [illegible] buido a llegar a la [illegible] carestía que [illegible] muy apreciable de [illegible] mentos y vestuario.

Esta es la [illegible] zón que ha movido [illegible] prensa del país a [illegible] peculación. Y esta [illegible] razón de que un [illegible] tado, como lo es la [illegible] dencia de Abastecimientos [illegible] Precios, con su [illegible] y medios legales [illegible] manteniendo especial [illegible] para impedir [illegible] cos abusos. Las [illegible] gítimas son una [illegible] ción al esfuerzo [illegible] ciantes, pero la [illegible] bitada es una [illegible] lación que debe [illegible] por todos los medios.

Si existen actualmente [illegible] mas de control para [illegible] abusos que se [illegible] sistemas debe [illegible] aún nueva revisión [illegible] que se siga respetando [illegible] terés del consumidor [illegible] do y es aún peor [illegible] vapuleado por [illegible] lativo que no [illegible] tinguido en el [illegible] duda, una nueva [illegible] ción de acuerdo [illegible] Congelación, que [illegible] merciante [illegible] vender artículos [illegible] necesidad o de [illegible] tual, con facturas [illegible] ya obligatorias [illegible] se alcen los precios [illegible] artículos son trasladados [illegible] lugar a otro.

Es preciso revisar [illegible] procedimiento que [illegible] zar aún más los [illegible] menticios [illegible] dolorosa [illegible] el bolsillo del [illegible] modestos recursos [illegible] toda clase de [illegible]

Necesitamos [illegible] gislación, otros [illegible] yor número de [illegible] inspecciones [illegible] gocen de [illegible] sus responsabilidades [illegible] al fin, la batalla [illegible] este mal que [illegible] en las costumbres [illegible] cional.— M. N. [illegible] Pro Defensa [illegible] res, en formación.

ROBARON BENEFICIOS A LOS QUE TRAMITAN SU JUBILACION

...Cámara de Diputados, en se... ...efectuada de 11 a 13 ...aprobó los siguientes ...proyectos:

...la contratación de un ...a la Municipalidad de ...; Autoriza un sorteo ex... ...de la Polla Chilena de ...para financiar el viaje ...delegación chilena a la Olim... ...Mundial de Melbourne. Al ...aprobaron las modificacio...nes introducidas por el Senado al proyecto original; 3) Autoriza al Presidente de la República para transferir gratuitamente a la Sociedad Agrícola de Malleco, unos terrenos fiscales ubicados en la ciudad de Angol. Volvió a Comisión; 4) Autoriza a la Municipalidad de Valparaíso para vender un bien raíz de su propiedad a la Dirección de Pavimentación Urbana de esa ciudad; 5) Libera de derechos la internación de diversos elementos destinados a los Padres Maristas, con el objeto de dotar de un Gabinete de Física al Instituto "Alonso de Ercilla", de Santiago; 6) Modifica el artículo 23, de la ley 11.852, y dispone que se continuará pagando su sueldo al personal de Carabineros que se encuentre tramitando su expediente de jubilación; 7) Incluye a los operadores cinematográficos en los beneficios del artículo 20, de la ley 10.475, sobre Empleados Particulares; 8) Concede un auxilio extraordinario a los empleados particulares que estén tramitando su jubilación. Este auxilio será considerado préstamo y será devuelto con la jubilación misma.

...RIPCION DE LOS ...NISTAS TRATA HOY ...SION DEL SENADO

...Comisión de Constitución, Le... ...Justicia del Senado ha ...a sesión para esta tar... ...a 18.30 horas, con el ...de iniciar la discusión par... ...proyecto, presentado por ...senadores, que permite la re... ...de los comunistas borra... ...de los Registros Electorales, en ...a la Ley de Defensa ...de la Democracia.

...FE DEL ESTADO DEFENDIO CON ...NIDAD EL PRESTIGIO DE CHILE", ...CLARO JUNTA AMPLIADA DEL PAL

...yo moral al senador Izquierdo y al diputado Ojeda

...su reciente reunión, efectuada en Santiago, la Junta Nacional del Partido Agrario Laborista aprobó por unanimidad el siguiente voto:

"La Junta Ejecutiva Nacional del Partido Agrario Laborista, reunida ...de dirigentes y parlamentarios, en conocimiento del informe de la Comisión Investigadora de la H. Cámara de Diputados so... ...la conducta foránea, en el que aparecen mencionados los parlamentarios del Partido, senador Guillermo Izquierdo Scrrano y diputado Víctor Ojeda Doren, y frente a la campaña difamatoria en contra de ...parlamentarios, acuerda:

...dar su más amplio res... ...a los señores Izquierdo y Ojeda.

...Protestar de que la investigación ...en estricto secreto ...más de un año, haya ...una especulación interesada ...que no aparezcan acreditados el buen nombre de ...ciudadanos, sobre la base de ...públicos, que no aparezcan acredi... ...que se mencionado informe; ...Manifestar que el propósito anterior ...de querer presentar al ...parlamentario como implicado en las pretendidas penetraciones, quedó en descubierto con la actitud de S. E. al hacer pública, espontáneamente, su correspondencia, en la cual el Jefe del Estado demuestra haber defendido con dignidad e inteligencia el prestigio de Chile, y

4.— Instruir al Comité Parlamentario Peñaloza, de la Cámara de Diputados, para que analice estos puntos de vista en el debate que suscite el informe, y debelar los interesados propósitos políticos que se le ha pretendido dar a la investigación".

Senado despachará totalmente el proyecto tributario el lunes 16

Ayer empezó a conocerlo y el martes lo votará en general

El Senado inició ayer la discusión general del proyecto del Ejecutivo, en segundo trámite constitucional, sobre reforma tributaria y reducción administrativa, cuyo informe —que entregó ayer a la Sala la Comisión de Hacienda de la Corporación—, consta de 192 páginas. El proyecto tiene 78 artículos permanentes y 9 transitorios.

Asistió a la sesión el Ministro de Hacienda y de Economía, don Oscar Herrera Palacios, quien hizo una exposición económica y un completo análisis del proyecto en discusión. De esto ofrecemos una versión en información aparte. También intervinieron los senadores Amunátegui y Videla Lira, liberales, y González Madariaga, radical.

SE DESPACHARA EL 16.— Modificando un acuerdo anterior, la Sala resolvió ayer suspender las sesiones especiales, citadas para hoy, con el objeto de continuar el debate del proyecto en revisión; realizar sesiones especiales el lunes y martes próximos, de 10.30 a 13, y de 16 a 20 horas, en la última de las cuales se votará en general el proyecto; éste volverá a comisión, para su segundo informe, el mismo miércoles 11 nueve; finalmente el Senado se reunirá el viernes 13 y el lunes 16, en la mañana y en la tarde, hasta despachar el proyecto, en particular.

FINANCIAMIENTO: IMPERIOSA NECESIDAD.— En su intervención, el señor Amunátegui, que es el presidente de la Comisión de Hacienda, dijo: "El objeto fundamental del proyecto en discusión, como ya lo he expuesto en forma extensa y documentada el señor Ministro de Hacienda, es el financiamiento del actual Presupuesto de la Nación, lo que constituye una imperiosa e indiscutible necesidad, en la prosecución del saneamiento de nuestra economía y del plan de lucha contra la inflación, que dirige el señor Oscar Herrera, cuyo éxito hasta este momento ha tenido tan favorable repercusión en los principales centros financieros del mundo. Basta, a este respecto, anotar que el alza del costo de la vida en Santiago, en el primer semestre del presente año, ha llegado sólo a un 11 por ciento, lo que representa una reducción a un tercio del aumento de 39 por ciento registrado frente al mismo período del año 1955".

A continuación señaló las principales diferencias que el proyecto despachado por la Comisión del Senado tiene, en relación con el aprobado por la Cámara de Diputados, y que resumió en cinco: "1) Se perfeccionan las disposiciones del impuesto a las compraventas, a fin de hacer más efectivo su rendimiento, pero a la vez se toma en cuenta la situación de los comerciantes y se suavizan las sanciones propuestas, cambiando por multas las penas de prisión; 2) Se establece un importante cuerpo de disposiciones, para dar forma definitiva a nuestro régimen cambiario, de acuerdo con las nuevas modalidades puestas en práctica, y la supresión del Consejo Nacional de Comercio Exterior; 3) Se conceden concientes y oportunas facilidades a los contribuyentes, tanto en lo que a tasvaluación de sus activos se refiere, como a la regularización de sus obligaciones tributarias, todo lo cual se traducirá, en el aspecto inmediato, en una fuerte entrada para el Fisco, y, en el futuro, en un apreciable mejoramiento de las relaciones de éste con los contribuyentes, muchos de los cuales verán ahora normalizada su situación; 4) Se suprime todo lo relativo a la previsión, a fin de que esas disposiciones y otras, presentadas por el Ejecutivo, sean materia del estudio de una nueva ley y constituyen un cuerpo orgánico completo, sobre esa importante materia; 5) Se señalan algunas fuentes de financiamiento ya en reemplazo el impuesto a los deudores por obligatorias economías en el presupuesto, en los gastos que se realizan en moneda extranjera".

Terminó sus observaciones destacando que, a su juicio, y el de la mayoría de los miembros de la Comisión de Hacienda, el rendimiento de las disposiciones tributarias y de otras entradas contenidas en el proyecto en estudio, el presupuesto del año en curso queda financiado. Por el momento —dijo también— sólo queda sin solución el déficit de arrastre, que suma unos 43 mil millones de pesos.

POLITICA CAMBIARIA.— El senador Videla Lira se refirió a la reforma cambiaria que el proyecto contempla, en cuanto suprime CONDECOR y crea una comisión de cambios internacionales, encargada de dictar las normas generales aplicables al comercio de exportación y de importación, y a las operaciones de cambios internacionales. Agregó que la libertad cambiaria iniciada por el Gobierno debe proseguir, hasta llegar a la libertad absoluta del comercio de importación y exportación, con lo cual se logrará un mayor incremento de la producción nacional.

IMPUESTO A LOS TABACOS.— El señor González Madariaga abordó, en forma muy somera, la parte del proyecto que se refiere a los impuestos al tabaco.

ACTIVIDADES PARTIDARIAS

PARTIDO AGRARIO LABORISTA. Cítase a los dirigentes y asambleistas del primer distrito de Santiago para el próximo lunes, a las 20 horas, en San Martín 138. En esta oportunidad, el ex diputado y ex Ministro, don Sergio Recabarren dará cuenta del voto político aprobado por la Junta Ampliada del Partido, del cual fue autor. A continuación se abrirá foro al respecto.

FALANGE NACIONAL.— A las 10.30 horas del próximo domingo, en José J. Pérez 4351, se reunirá la asamblea de Quinta Normal, con el fin de nombrar las comisiones que tendrán a su cargo los trabajos electorales de la campaña del candidato a diputado por el segundo distrito de Santiago, don Alfredo Lorca Valencia.

Administración Pública

PRESIDENCIA.— El Excmo. señor Ibáñez convocó a reunión de Consejo de Gabinete para hoy a las 9.30 horas.

Con el Primer Mandatario se entrevistaron en la mañana de ayer, el Comandante en Jefe de la Fuerza Aérea, General del Aire don Diego Barros Ortiz, y el diputado por Concepción, don Manuel Valdés.

También se entrevistó con S. E. la directiva del Partido Agrario Laborista encabezada por el senador Guillermo Izquierdo.

Los personeros agrarioloboristas informaron sobre los acuerdos adoptados últimamente por esta colectividad.

El Primer Mandatario concurrirá hoy a la ceremonia inaugural de la Prefectura Simbólica de Carabineros, integrada por personal en retiro de la institución.

CANCILLERIA.— El Ministro de Relaciones Exteriores, señor Osvaldo Sainte Marie, durante la audiencia diplomática de ayer, recibió al Decano y Nuncio Apostólico de la Santa Sede, Monseñor Sebastián Baggio.

También fueron recibidos los Embajadores de Bolivia y México; el Ministro de Jordania y el Encargado de Negocios de España, quienes conversaron con el Canciller sobre diversas materias.

La Comisión que estudia la fórmula para armonizar los Convenios Comerciales con el actual sistema cambiario, continuó sesionando en la tarde de ayer.

Su informe, en el que se consignan los puntos de vista sustentados por los representantes de la minería, agricultura, comercio e industrias, será dado a conocer en el curso de la semana próxima.

Actividades Culturales

RECITAL POPULAR.—A las 18.45 horas se llevará a efecto en la Universidad de Chile, hoy un recital de poesías inéditas organizada por la Asociación del Libro Americano (ALA) y con el concurso de la Unión de Escritores Americanos. Figuran en el programa Graciela Fernández, Isaura Abrigo, Amelia Escuti, y otros.

CONFERENCIAS.—A las 19 horas continúan hoy las conferencias sobre la novela inglesa contemporánea que se han venido desarrollando en la Universidad Católica, a cargo del profesor Cecil Hawkins. En la charla de hoy, se analizarán las raíces históricas de la novela inglesa. La entrada es libre.

BAJO EL AUSPICIO del Instituto Chileno-Helénico de Cultura, se llevará a efecto hoy, a las 19 horas, en la Sala Valentín Letelier, de Huérfanos 1117, tercer piso, la conferencia que sobre los "Forjadores de la Civilización Helénica" dictará el ingeniero Jorge Villegas Duncan. Asimismo abarcará aspectos sobresalientes de la Grecia contemporánea en relación con la cultura clásica.

EXPOSICION.— Mañana será clausurada la exposición de esmaltes que por espacio de tres semanas mantuvo en la Universidad de Chile, el pintor Hugo Marín. Por su parte, el martes 7, en el mismo lugar, expondrá sus óleos, Olga Aestmann y una muestra de artes plásticas hará, en Amunátegui 51, el pintor Aurel Kessler.

BIBLIOGRAFIA.— Con la picardía e hilaridad que acostumbra, hoy sale a la circulación otro número de la revista "Topaze", el barómetro de la política chilena. A través de sus páginas se puede apreciar, además, la preocupación de sus editores para mejorar su presentación y demostrar su adelanto gráfico.

FESTIVAL DE POESIA.— La Unión de Escritores Americanos ofrecerá un festival de poesía, en que participarán los poetas Fernando Martínez, Graciela Fernández, David Perry, Fernando Matta, Luis Berninsoni, Julio Iglesias, Camut de Bon, Rosa Cataldo, y el artista de la declamación, Ismael Villouta. Habrá número de música a cargo de Amelia Escuti de Urmeneta. El acto se efectuará hoy, a las 19 horas, en la Sala de Conferencias de la Casa Central de la Universidad de Chile.

Senador Coloma y diputado Zepeda visitaron a S. E.

Materias tratadas durante esta entrevista

Durante media hora conversaron ayer tarde, con el Excmo. señor Ibáñez, los presidentes de los Partidos Conservador Unido y Liberal, senador Juan Antonio Coloma y diputado Hugo Zepeda, respectivamente.

Según informaron estos dirigentes políticos su visita había tenido por objeto darle a conocer al Primer Mandatario su pensamiento frente a gastos en algunos servicios estatales y al uso que se da a los automóviles fiscales por parte de algunos funcionarios.

Le dieron a conocer una iniciativa de las colectividades que representan para que se habilite en la capital una "playa" de estacionamiento que permita un mayor control de estos vehículos.

Abogado Raúl Jiménez desvirtúa los cargos del "informe antiperonista"

El señor Raúl Jiménez Leive, quien es aludido en el informe de la Comisión Especial de la Cámara que investiga la "penetración de dictaduras extranjeras en Chile" ha dirigido una carta al presidente de dicha comisión, diputado Florencio Galleguillos, en la cual aclara conceptos y hechos. Los principales párrafos de la comunicación son los siguientes:

"La referencia a mi persona, que afecta mi prestigio personal, se encuentra en la página 7, que textualmente expresa: "Aparte existen numerosos colaboradores alzados, que realizaban sus campañas en distintos ambientes; así, por ejemplo —después de tres nombres de ter— Raúl Jiménez Leiva, escritor con el pseudónimo de Tiberio Graco, a quien los informes califican: comunista, peronista y antiyanqui".

"Debo manifestarle —prosigue el señor Jiménez— termina suscrito con las firmas de dos argentinos: Luis S. Castiñeiras y Conrado Traverso. De estas tres gratuitas imputaciones me haré cargo a continuación, serena y minuciosamente".

"¿Quiénes son, quién los conoce, qué autoridad y a quién representan esos dos ilustres desconocidos —pregunta el señor Jiménez— cuando en Argentina está cerrado el Congreso y no existe un Gobierno legítimo y democrático, emanado del sufragio popular? ¿Qué garantía de crédito o fe pueden merecer en nuestro país, con autoridades constituidas legítimamente, dos instrumentos de una nación que atraviesa por una anómala situación jurídico-política, que han sido empujados a fabricar cargos y buscar ciudadanos extranjeros culpables para alegar elementos de justificación, de que existían ramificaciones internacionales en la acción política de un Gobierno depuesto? ¿Puede admitir justificación que, aprovechando la existencia de esta comisión, cierta prensa perjudicara el prestigio de Chile en el exterior, lanzando sin discriminación alguna, infundios de que numerosos y conocidos personajes chilenos habían sido venales ante un Gobierno extranjero? ¿Es que podría legitimarse el hecho de que la honra de todos los chilenos quedara, en el futuro, sometida al juicio de cualquier individuo que pudiera embozarla impunemente?

Después de estas consideraciones, el señor Jiménez dice: "Rechazo, puntualmente, la falsa y calumniosa imputación de ser comunista, que me atribuyen los sujetos argentinos Castiñeiras y Traverso. Jamás he firmado, ni como militante si, como simpatizante, registros del Partido Comunista; ni jamás he escrito artículos o he efectuado publicaciones en que haya manifestado o pudiera siquiera desprenderse de ellas adhesión a dicho grupo político, mas aún cuando pertenezco a un partido de tendencias divergentes, como el de Agrario Laborista, en el que he ocupado cargos en directivas nacionales, recientemente. Desafío a que se me pruebe lo contrario".

Rechaza, asimismo, el señor Jiménez, el cargo de ser peronista: "Tampoco, como chileno, puedo aceptar la denominación de peronista, en el sentido de haber subordinado mi conducta o mis actos a instituciones o directivas extra nacionales, extrañas a los dictados, patrióticos de mi conciencia, que es lo que podría constituir ser agente de un Gobierno extranjero". Señala, luego, que como abogado se ha especializado en la legislación social contemporánea, especialmente americana, y que ese espíritu lo llevó a colaborar en la prensa y "naturalmente tuve que referirme a las realizaciones alcanzadas en este orden de cosas, por la legislación social dictada por el Gobierno del ex Presidente Perón".

Finalmente, frente al calificativo de "antiyanqui", el señor Jiménez Leiva expresa que es contrario a todo imperialismo, lo que no quiere decir que esté contra el pueblo norteamericano.

"Como ha podido apreciar el H. diputado —agrega— son graves los cargos, los atropellos y abusos que pueden llegar a cometerse con desaprensivas afirmaciones e informaciones de tipo truculento-internacional, en que queda el afectado a ciendo, como ocurre en mi caso, en la más absoluta indefensión legal para hacer efectiva ante los Tribunales chilenos la responsabilidad criminal y civil por las ofensas recibidas, cuando se le ha imputado un hecho delictuoso —el ser comunista—, lo que se agraya aún más si se tiene presente que, por añadidura, aislándose en esas mismas informaciones, ciertas prensa ha tocado a rebato las campanas del escándalo y del sensacionalismo, para conjugar un mezquino y conocido juego político, disfrazado de un pseudo patriotismo".

"Aunque no se me atribuya en el memorándum —termina diciendo el señor Jiménez—, haber recibido remuneración alguna por mis colaboraciones, firmadas con el pseudónimo registrado de Tiberio Graco, quiero dejar expresa constancia, del modo más rotundo posible, que jamás recibí pago, ni me fue ofrecida o solicité, remuneración alguna por mis publicaciones o trabajos técnicos universitarios, y desafío a que se me pruebe lo contrario".

Democráticos de Chile designaron candidatos para elecciones del 57

La Junta Ejecutiva Democrática de Chile proclamó como candidatos a diputados del partido a los señores José Oyarzún (actual diputado), por Valparaíso; Juan de Dios Moraga, por Aconcagua; Alberto Jiménez Cos, por Arauco; Víctor González Martínez, por Cautín.

Se encuentran pendientes las proclamaciones de candidatos —pero no haberse efectuado todavía la lucha interna— por Concepción, Antofagasta, Ñuble, Santiago, Tarapacá, Atacama, Coquimbo, Bío-Bío y Llanquihue, y a senadores por Santiago, Atacama y Coquimbo; Curicó, Talca, Linares y Maule.

Para hacer las últimas proclamaciones se espera la realización de las ampliados nacionales de este partido y del Democrático del Pueblo, en que deberá ser ratificada el acta unitaria de ambas colectividades.

NUEVE MILLONES DE PESOS PAGARA CHILE DE CUOTA A UNESCO

Fue cursado ayer, por el Ministro de Educación el decreto supremo que dispone que la Tesorería Provincial de Santiago pondrá a disposición de la Tesorería General de la República la suma de nueve millones 439.060 pesos a fin de que atienda al pago de la cuota que a Chile le corresponde pagar a la UNESCO.

Dicha cantidad equivale a los treinta mil dólares que tiene asignado nuestro país como cuota ante ese organismo de las Naciones Unidas.

Galleguillos relató su informe en la Cámara sin aportar nada nuevo

También pueden resultar traidores —se le dijo— los que pidieron antecedentes, contra sus compatriotas, a un Gobierno extranjero de facto.

En una sesión especial, que se desarrolló en dos etapas: de 16 a 21 horas, y de 22 a 1 de la madrugada la Cámara de Diputados escuchó ayer el informe de la Comisión Especial, que efectuó investigaciones acerca de la llamada "penetración peronista".

Relator fue el presidente de dicha Comisión, diputado Florencio Galleguillos, quien durante una intervención concedió interrupciones a varios diputados, para aclarar o puntualizar hechos.

DOCUMENTO SECRETO. — Alrededor de las 16 40 horas, el señor Galleguillos pidió que el secretario de la Honorable Cámara diese lectura a un oficio del ex Embajador de Chile en Buenos Aires, don Conrado Ríos Gallardo, que contiene declaraciones de este, sobre su misión, y que envió a la Comisión a través del Ministerio de Relaciones Exteriores, hallándose en funciones.

Durante la lectura de este documento, el diputado Lira Merino observó que, a su juicio, se trataba de un documento secreto, y que tenía entendido de que la Cancillería no había autorizado que fuese revelado en sesión pública de la Cámara.

El señor Galleguillos explicó que la Cancillería, a través del Subsecretario respectivo, había autorizado la publicación de ese oficio.

CONSULTAS. — Terminada la lectura del documento, el Presidente de la Cámara, señor Durán, invitó a reunión a los Comités Parlamentarios, y la sesión fue suspendida durante 15 minutos.

Según se reveló, en esta reunión quedó en claro que la Cancillería sólo había autorizado la publicación de los documentos, entregados por ella, o por su conducto, a la Comisión Investigadora, que aparecen en el informe impreso de ésta, lo que no ocurre con el documento leído.

Así lo informó, terminada la reunión de los Comités, el diputado Aníbal Zúñiga: quien agregó que, por propia iniciativa, había consultado telefónicamente, después de la intervención de su colega Lira, con personeros de su partido que tienen tendencias divergentes, como el de Agrario Laborista, en el que he ocupado cargos en directivas nacionales, recientemente. Desafío a que se me pruebe lo contrario".

Rechaza, asimismo, el señor Jiménez, el cargo de ser peronista: "Tampoco, como chileno, puedo aceptar la denominación de peronista, en el sentido de haber subordinado mi conducta o mis actos a instituciones o directivas extra nacionales, extrañas a los dictados, patrióticos de mi conciencia, que es lo que podría constituir ser agente de un Gobierno extranjero". Señala, luego, que como abogado se ha especializado en la legislación social contemporánea, especialmente americana, y que ese espíritu lo llevó a colaborar en la prensa y "naturalmente tuve que referirme a las realizaciones alcanzadas en este orden de cosas, por la legislación social dictada por el Gobierno del ex Presidente Perón".

Finalmente, frente al calificativo de "antiyanqui", el señor Jiménez Leiva expresa que es contrario a todo imperialismo, lo que no quiere decir que está contra el pueblo norteamericano.

"Como ha podido apreciar el H. diputado —agregó— son graves los cargos, los atropellos y abusos que pueden llegar a cometerse con desaprensivas afirmaciones e informaciones de tipo truculento-internacional, en que queda el afectado a ciendo, como ocurre en mi caso, en la más absoluta indefensión legal para hacer efectiva ante los Tribunales chilenos la responsabilidad criminal y civil por las ofensas recibidas, cuando se le ha imputado un hecho delictuoso —el ser comunista—, lo que se agraya aún más si se tiene presente que, por añadidura, aislándose en esas mismas informaciones, ciertas prensa ha tocado a rebato las campanas del escándalo y del sensacionalismo, para conjugar un mezquino y conocido juego político, disfrazado de un pseudo patriotismo".

"Aunque no se me atribuya en el memorándum —termina diciendo el señor Jiménez—, haber recibido remuneración alguna por mis colaboraciones, firmadas con el pseudónimo registrado de Tiberio Graco, quiero dejar expresa constancia, del modo más rotundo posible, que jamás recibí pago, ni me fue ofrecida o solicité, remuneración alguna por mis publicaciones o trabajos técnicos universitarios, y desafío a que se me pruebe lo contrario".

aparece en la copia fotostática de esa carta.

El señor Galleguillos contestó que no e informó que un técnico amigo le había dicho que esos peritajes son muy difíciles, tratándose de pruebas fotostáticas.

El señor Rivera agregó que de esa carta sólo se enteró, a través del informe impreso; afirmó que ella era falsa, e insistió en ese peritaje.

Posteriormente, y aunándose opiniones, la Cámara acordó, por unanimidad, pedir ese peritaje y, además, dirigir oficio al Gobierno, por gentileza, solicitándole el original de la carta.

SIGUE EL INFORME. — Al proseguir en su informe, el señor Galleguillos habló de dificultades que habría encontrado la Comisión, para obtener antecedentes; pero a medida que avanzaba su informe, los documentos que exhibía demostraban lo contrario. Inclusive, como habló de intentos de penetración foráneas en nuestras Fuerzas Armadas, mostró extensas listas que el Ministerio de Defensa envió a la Comisión, a pedido de ésta, sobre los oficiales chilenos que habían visitado Argentina, entre 1950 y 1955.

Respecto a un pretendido borrador o anteproyecto de Pacto Militar Secreto, entre Chile y Argentina, el señor Galleguillos refirió que en el Ministerio de Defensa no se tenían antecedentes al respecto, de acuerdo con informes o declaraciones, entre otros, del coronel Videla y de los ex generales Danús y Parra.

VISITAS PROTOCOLARES. — Con motivo de una breve intervención del señor Maurás, radical, el señor Del Río, don Ricardo, agrariolaborista, recordó que en 1950 viajó a la Argentina, invitada por el entonces Presidente Perón, y con ocasión del "Día de la Lealtad", que allí se celebraba, una delegación parlamentaria chilena presidida por el entonces Presidente de la Cámara, y dirigente radical, doctor Bráñes.

El señor Maurás dijo que no era procedente aludir a invitaciones o visitas de carácter "protocolar".

El señor Del Río contestó en ello. Agregó que, por lo mismo, le parecía inaceptable que se hiciese cuestión, en el informe del señor Galleguillos, de las visitas protocolares que oficiales chilenos hicieron a la Argentina, para reforzar la tradicional hermandad de los dos países.

Cuando la sesión se levantó, esta mañana, el señor Galleguillos sólo había alcanzado a referir el capítulo de su informe, que contiene cargos contra la ex senadora María de la Cruz.

La Cámara acordó volver a sesionar a las 11 horas del próximo martes.

MAQUINAS DE ESCRIBIR
SUMAR Y CALCULAR
CREDITOS
NUEVAS Y DE OCASION
BANDERA 98 SOC. TALLERES UNIDOS GMO. VON CHRISMAR C. FONO 80052

CANDIDATURA SENATORIAL
por Santiago de
EDUARDO FREI
Coopere inscribiendo en los Registros Electorales a sus familiares y amigos antes del 8 del presente mes.
Pida informaciones a los teléfonos 68889, 84252 y 34791.
El registro de adherentes está a su disposición en nuestra Secretaría, calle Compañía N.o 1291, Oficina 417.
EL COMITE INDEPENDIENTE

REMATE VOLUNTARIO
DOS ESPLENDIDOS DEPARTAMENTOS.
"Ley Pereira", terminados, desocupados, listos para habitar, ubicados en calle Bueras, a 50 metros de la Alameda y del
PARQUE FORESTAL
MINIMUM
$4.500.000
CADA UNO
FACILIDADES
50% al contado - Saldo a 3 y 6 meses
El remate se efectuará en el Departamento de Comisiones de Confianza del Banco Sud Americano, Morandé 226, tercer piso, ante el Notario D. Rafael Zaldívar, a las 11 horas del
MARTES 10 DE JULIO
Se rematarán primero los dos departamentos en conjunto. En caso de no haber interesados, se rematarán separadamente.
Ambos departamentos, con 118 m2. de superficie cada uno, constan de Living y Comedor, 3 Dormitorios, 2 Baños, Cocina, Repostero y Pieza y Tpilette de servicio.
Bases y mayores antecedentes:
BANCO SUD AMERICANO
COMISIONES DE CONFIANZA

CONOZCA SU DESTINO
La inquietud de su vida tiene explicación. Su indecisión debe terminar. Su problema tiene solución. Consulte a MADAME HELEN, que cumple 18 años en el extranjero y 8 en Chile. Es su mejor propaganda, que confirma su prestigio contra la charlatanería. La quiromancia llegará a ser la gramática de la organización humana. Legítima piedra imán en venta.
CONSULTA QUIROMANCIA o CARTOMANCIA, $ 200
En su nueva dirección: Santo Domingo 584, departamento 11, fono 387133. Hacia el fondo, mano derecha, primer piso.
MADAME HELEN le hará su horóscopo. Remita $ 30 en estampillas y tendrá su contestación. Sábado no atiende.
(ATENCION DE 14 A 20 HORAS, DE LUNES A VIERNES)

TEX-O-RAPID
EXTINGUIDORES DE INCENDIO
POR MAYOR Y MENOR:
Santa Lucía 294 esq. Huérfanos
Casilla 1646 — Teléfono 31918

CON GRAN EXITO CONTINUA NUESTRA

GRAN Liquidacion DE INVIERNO
LA EXTRAORDINARIA AFLUENCIA DE PUBLICO QUE CONCURRE DESDE LAS PRIMERAS HORAS DE LA MAÑANA COMPRUEBA LAS VENTAJOSAS OFERTAS QUE BRINDA CADA UNO DE LOS DEPARTAMENTOS DE ESTE CONOCIDO ESTABLECIMIENTO. LO QUE REPRESENTA UNA VERDADERA ECONOMIA AL COMPRADOR
VENDE MAS CASA GARCIA Y MAS BARATO
ALAMEDA esq. AVENIDA ESPAÑA

SOLO LA ESTABILIDAD... (De la 1a. página)

sario con tal de que volviera la tranquilidad a sus hogares, y de que pudiera mirarse hacia el porvenir con confianza. Es por eso que al venir hoy día a pediros nuevamente vuestros votos para este proyecto que encierra materias tan importantes en el programa antiinflacionista, lo hago con la seguridad de que daréis de mi pedido cabal cuenta todos los ciudadanos que con limpieza, con altura de miras y con la honorabilidad del espíritu chileno, deseen que se siga adelante con toda la acción empezada".

Señaló a continuación el señor Herrera lo que hasta el momento se ha hecho en el propósito de saneamiento económico que impulsa el Gobierno, a través de la regulación de créditos; regulación de sueldos, salarios y precios; nuevas modalidades en el régimen cambiario, mediante el establecimiento del cambio libre fluctuante.

CONFIANZA EN EL EXTERIOR.— Después del anterior balance, el Ministro expresó:

"Y por último quisiera, para satisfacción de Vuestras Señorías, especialmente de aquéllos que con sus votos hicieron realidad la política económica del Gobierno, hacer referencia a la confianza que inspira hoy nuestro país por su vigoroso esfuerzo para defender el proceso económico nacional. Es de vuestro conocimiento que la nueva política del cobre unida al término del proceso inflacionista, ha traído aportes de capital de más de 100.000.000 de dólares para esta industria. Se espera que el zalltre por las causas de ustedes conocidas, inicie muy pronto inversiones por más de 50 millones de dólares. El préstamo de excedentes agrícolas y el de Fondo Regulador de Cambios que hasta la fecha no ha sido utilizado, son índices también de esta confianza. Los comentarios de la prensa norteamericana, alemana, inglesa, demuestran que en todas partes se aprecia la labor que se desarrolla en el país.

"Por primera vez después de la Guerra Mundial los Bancos particulares de Estados Unidos han hecho préstamos directos sin garantía del Estado a una institución industrial extranjera y le ha correspondido a Chile inspirar esa confianza y ser la CAP quien ha sido distinguida. Tenemos clara realidad y por lo mismo fundadas esperanzas que nuestra política económica está rindiendo frutos que llevarán al país, en un plazo más o menos corto, a una realidad floreciente en el aspecto económico".

PRESTAMOS.— "Tengo el agrado de comunicar a Vuestras Señorías que en carta reciente recibida por S. E. el Presidente de la República, de parte del presidente del Banco Internacional, se le hace presente que el Banco ha considerado que puede ya, en atención al programa de estabilización de Chile comenzar a entregar los préstamos solicitados para el Plan de Desarrollo Agrícola y de Transportes.

"Los primeros préstamos otorgados son los que dicen relación con la ENDESA y las Cías. Lota y Schwager, con el objeto de poder hacer realidad la producción de energía.

"A continuación los préstamos para rehabilitación y mejoramiento de los Ferrocarriles, mantención de caminos transversales en las zonas agrícolas y el mejoramiento de los puertos.

"Termina el señor presidente del Banco Internacional con las siguientes palabras:

"Al terminar, S. E., me permito felicitarlo a través de V. E. a su Ministro de Hacienda y otros miembros del Gobierno, y miembros del Congreso, que han colaborado para alcanzar el efectivo progreso que se ha realizado hasta la fecha. Sabemos que las medidas tomadas hasta el momento no han sido fáciles, y que sacrificios adicionales tendrán que hacerse antes que los objetivos del programa de estabilización sean completados y todos los sectores de la economía obtengan los beneficios derivados de esta nueva política. Aunque este proceso de reajuste sea doloroso, estoy convencido que si es continuado con resolución, los beneficios derivados a Chile serán cada días más evidentes y demostrarán concluyentemente la justificación del programa".

CESANTIA DISFRAZADA.— "Se ha hablado, señor Presidente, de la gran cesantía que, según algunos se estaría produciendo en el país. Nunca dudamos que al producirse un reajuste económico iba a tener que efectuarse también un reajuste en el campo de la producción. Los señores senadores saben que existía en Chile una desocupación disfrazada, que en las industrias había exceso de trabajadores, porque había un exceso de producción totalmente fuera de lo normal, para la formación de stocks. Pero quiero llevar este problema a la absoluta realidad que inviste. En este momento hay en Chile registrados, en busca de ocupación, 14.600 obreros, lo que significa un aumento sobre la cifra existente en 1955, de solamente 10.200 obreros y no debemos olvidar que nuestra masa trabajadora es de dos millones de obreros; lo que significa un índice de desocupación cercano al 0,8 o|o, lo que en ningún país del mundo siquiera se considera un problema. Donde más se ha producido esta cesantía es en el gremio de la construcción, que era la actividad beneficiada directamente por el proceso inflacionista. Pero, ya comienza a reafirmarse la actividad nacional, los stocks en poder del público, de los comerciantes y de los industriales, formados como defensa contra la inflación, tienden a desaparecer y la realidad se hará ahora efectiva en la producción nacional".

REAJUSTES DESFINANCIADOS.— "Ustedes saben, señores senadores, que la Ley 10.343 determinó un tipo de reajustes modificados por la Ley 13.006, pero que el Ejecutivo tenía que hacer realidad a partir del 1.o de enero de cada año.

"Desde la promulgación de la Ley 10.343, el Gobierno se ha visto abocado todos los años a tener que pedir al Congreso Nacional nuevos financiamientos para dar cumplimiento a los reajustes que en dicha ley se ordenan. Y así cada vez que ha sido despachado el presupuesto nacional nos hemos encontrado frente a la situación de mayores gastos para el Estado, sin los financiamientos correspondientes.

"El Gobierno ha querido en esta oportunidad buscar todos los medios para financiar el presupuesto, que no contribuyan a agravar la situación económica de los menos favorecidos. Un análisis de los impuestos que ya han sido aprobados por la H. Comisión de Hacienda demuestra que se ha dado en primer término a gravar en forma directa a aquellos que se encuentran en condiciones económicas para absorber estos nuevos impuestos."

IMPUESTOS.— "Los impuestos más importantes aceptados por la H. Comisión de Hacienda son los siguientes:

"1.o.— Impuesto a los cigarros y tabacos, y colocación de un impuesto único a los cigarrillos.

"Si bien es cierto que se alzan los cigarros puros y el tabaco para fumar en pipa, de uso muy poco común entre los empleados y obreros, no es menos cierto que el impuesto a los cigarrillos no se alza y se mantienen exactamente los actuales.

"2.o.— Impuesto a los automóviles. Se grava la internación de automóviles en forma efectivamente moderada, ya que un Ford o un Chevrolet de modelo corriente, cuando sea autorizada su importación, costaría, puesto, en Santiago, alrededor de $ 2.700.000, impuesto que no paga sino aquel que tiene las condiciones económicas para poder traer esta clase de vehículos.

"3.o.— Se ha subido el impuesto a los licores y cervezas. Con respecto a esta última, quiero hacer presente a los señores senadores que un litro de cerveza paga en la actualidad tres pesos de impuesto, o que significa poco más del 2 por ciento; este impuesto se sube a $ 6, y se graven los licores. Como bien comprenderéis, no es el consumo habitual de los trabajadores.

"4.o.— Se ha aumentado el impuesto a los timbres, estampillas y papel sellado, eliminando de este impuesto a las actividades provinciales y a los abogados, que ya fueron recargados en la ley que arregló la situación económica del Poder Judicial, impuesto también que no afecta en su integridad a las clases trabajadoras.

"5.o.— Se ha colocado en el H. Senado en su Comisión de Hacienda un impuesto especial para aquellos que quieren revalorizar sus activos y hacer aparecer los capitales ocultos. Esto permitirá que no se sigan falseando los balances, y que en el futuro disminuya considerablemente el número de personas que no pagan los impuestos que les correspondan, y que se calcula que en total en el país dejan de percibirse 30.000 millones anualmente. Suponemos que no va a revalorizar activos aího que aquel que tiene bienes normalmente desde el punto de la fortuna."

ENTRADAS DEL COBRE.— "6.o.— Como es de vuestro conocimiento, el 19,5% de las entradas del cobre se distribuye en determinadas provincias, lo que incuestionablemente es una pésima política financiera. No debiera subsistir este sistema de parcelación de los impuestos; el presupuesto debiera ser uno solo, y de ahí sacarse los recursos necesarios para hacer obras en cualquiera provincia de Chile. Sin embargo, en esta ley no se ha tocado lo que el Presupuesto Nacional calculó como entradas para las provincias. Este cálculo se hizo a base de una producción de 420 mil toneladas, y con precio promedio de 0,40 centavos de dólar la libra. Como hasta la fecha el precio es superior, se autorizó en la H. Cámara que el 30 por ciento de este posible mayor entrada fuera destinado al financiamiento presupuestario.

"Es indudable que esta medida es beneficiosa, porque évita tener que pedir otros tipos de gravamen y rectifica, aunque sea en muy poco, la anómala política financiera que se ha seguido hasta la fecha.

"7.o.— Se ha alzado en un 25 por ciento el impuesto de bienes raíces, alza, a juicio del Ministro que habla, extraordinariamente baja. Saben los H. senadores que, por ley aprobada por ustedes, a partir del 1.o de enero de 1957 el alza del impuesto a los bienes raíces será extraordinariamente mayor.

"Con las disposiciones de la Ley 13.006, que fijó en un 5 por ciento el alza de los arrendamientos, esta disposición tampoco afecta a las clases trabajadoras."

PROTECCION A ASALARIADOS.— "He querido, señor presidente, hacer este resumen para dejar bien en claro que esta ley de nuevos impuestos no es un azote y una carga para las clases trabajadoras. El Gobierno y los partidos que han votado estos impuestos han tenido especial cuidado en no gravar a los empleados y obreros, y haciendo sacrificios han logrado su objetivo, y ya parte de la prensa ha querido levantar banderas de defensa a intereses que en absoluto han sido amagados en esta oportunidad, y creo, señor presidente, que es la primera vez que se busca un financiamiento del presupuesto nacional, excluyendo todo gravamen que vaya a afectar a las clases asalariadas.

"El Presidente de la República ha querido, especialmente que ésta sea la forma de presentar el proyecto al H. Congreso."

MEJOR CONTROL.— "Todas las disposiciones del artículo 1.o de esta ley se refieren a la compraventa y su objeto; como dije, permitirá un mejor control y disminuirá la evasión de este impuesto.

"Pero es conveniente destacar que si bien este mayor control debiera producir mayores entradas, éstas en ningún caso van a apreciarse en el presente año, porque este impuesto se percibe dos meses después de haberse producido. Los comerciantes deben declarar en los primeros días del mes subsiguiente. Esto significa que en el año 1956 nosotros podemos considerar solamente el impuesto a la compraventa que se produce hasta el mes de octubre y, por lo tanto, con una ley que va a salir a fines del mes de julio del Congreso Nacional los efectos beneficiosos de las disposiciones que comento, prácticamente no se van a sentir durante el presente año."

EL COBRE.— "Yo no puedo comprender, señor Presidente, como hay personas que creen que con malabarismos de números el Gobierno va a poder pagar a los empleados públicos, a los proveedores y a todos aquellos que tienen relación con el Presupuesto Nacional. Uno de estos malabarismos decía que el nuevo tipo de cambio hacía que se tuviera una mayor entrada de muchos miles de millones de pesos por la liquidación de dólares para costos de producción de las Cías. Cupriferas, y se aseguraba que en caso que las compañías productoras de cobre pudieran liquidar sus retornos al tipo de cambio libre bancario, sus costos en Chile se verían disminuidos, sus utilidades aumentarían en la misma cantidad, y, por tanto, habría un mayor ingreso fiscal por concepto de tributación. Pero la situación real que a este respecto se presenta en el año que estamos tratando de financiar, es la siguiente.

"Los datos disponibles sobre el costo legal de producción de las compañías cupríferas para el año 1956, fluctúan entre 58 y 60 millones de dólares. Supondremos que la suma exacta es esta última.

"El tipo de cambio libre empezó a operar para los retornos de las Cías. Cupríferas, a partir del mes de mayo. Por consiguiente, un tercio de ellos ya se habían efectuado, o sea, 20 millones de dólares. En consecuencia, las mayores utilidades habría que calcularlas sobre 40 millones de dólares.

"Las Cías. Cupríferas se comprometieron con el Gobierno a entregar durante 1956, 30 millones de dólares a 300 pesos por dólar para contribuir a mantener los precios de los productos importados de primera necesidad. Por lo tanto, el margen sobre el cual podrían obtener utilidad se reduce a 10 millones de dólares.

"Para cubrir en la actualidad el costo legal que representan esos 10 millones de dólares a 300 pesos, sólo se necesitará retornar 6 millones de dólares, de los cuales aproximadamente un 70% pasaría a aumentar los ingresos fiscales, 2.800.000 dólares, lo que podría representar 1.370 millones de pesos, de los cuales debemos restar 270 millones que se destinarán a las provincias, lo que hace disminuir la cifra dicha en este malabarismo financiero, a 1.100 millones de pesos. Pero esto no es todo, señores senadores, estos cálculos están hechos a base de que los costos de producción durante todo el año 1956 se mantengan inalterables, lo que incuestionablemente es absolutamente imposible. En un costo de producción total de 60 millones de dólares, que considerados sólo a $ 300, representan 18.000 millones de pesos, un alza del 10% representa un aumento de dichos costos, de 1.800 millones, con lo que se demuestra que el cálculo de que tanto caudal se ha hecho debió haberse empleado para indicar una rebaja en los ingresos del Estado y no un alza en ellos."

EXCEDENTES AGRICOLAS. — "Se ha dicho también que el Estado va a recibir enormes entradas por los préstamos de excedentes agrícolas, y, al respecto, hay que hacer presente, en primer término que este préstamo de excedentes agrícolas transformado en pesos chilenos, sólo puede ser empleado en obras que no representan economía al Presupuesto Nacional. Pero, se argumenta que los dólares que antes se destinaban a traer estos artículos de otros países, al quedar libres van a producir entradas al Estado por concepto de su colocación en otros rubros de importación. Desgraciadamente se han olvidado quienes aseguran esto, de un pequeño detalle, y este pequeño detalle es aquel que figura como condición de estos préstamos agrícolas y que dice que ellos se otorgan como suplemento de las compras que el país hace normalmente en otros países de artículos alimenticios. En consecuencia, si bien es cierto que el país va a tener mayor abastecimiento de productos agrícolas que normalmente son escasos, no va a tener mayores disponibilidades de dólares en la forma en que se ha anunciado.

"Los presupuestos nacionales no pueden tener otro financiamiento que el de las reales entradas que en ellos figuran. Teóricamente podríamos hacer enormes cantidades de cálculos, pero las realidades efectivas no son otras que los fondos en arcas fiscales y los gastos que deben cubrirse con dichos fondos".

*

PRESUPUESTO.— "El Presupuesto de Gastos de la Nación en cifras redondas representa 85.000 millones de pesos en el primer semestre. A él debemos agregar 20.000 millones de pesos de reajuste a los empleados públicos; 31.000 millones de cuanta por cumplir de 1955; 7.300 millones de fondos de Obras Públicas no invertidos en 1955 y 6.700 millones de otros compromisos de Cajas, lo que significa compromisos dentro del primer semestre de 150.000 millones. Para hacer frente a estas obligaciones se dispuso de los siguientes ingresos: 80.800 millones del Presupuesto; 12.500 de anticipos del cobre; 9.700 de otras cuentas de Caja, lo que suma una entrada de 103.000 millones en el primer semestre.

"El déficit de Caja al 30 de junio es de 47.000 millones, y él puede descomponerse así:

Pagos presupuestarios postergados	29.000	millones
Obligaciones de 1955, postergadas	14.000	"
Fondos de Obras Públicas postergadas	4.000	"
Total:	47.000	"

OBLIGACIONES.— "Es este abultado déficit el que se ha hecho sentir en los Servicios y que impide atender con prontitud las obligaciones contraídas. La Tesorería tiene a fines de cada mes, pagos ineludibles como le son los sueldos y reajustes que representan más o menos 8.000 millones.

Esta es una realidad evidente de

DEFICIT.— "Estudiado el proyecto despachado por la H. Comisión de Hacienda del Senado, el financiamiento del presupuesto para 1956, quedaría como sigue:

GASTOS:

a) Presupuesto aprobado	170.412	millones
b) Reajustes de sueldos	41.687	"
c) Mayores gastos esta ley	5.132	"
d) Bonificación de abonos	1.300	"
e) Bonificaciones	2.080	"
Total:	220.611	"

ENTRADAS:

a) Ley de Presupuestos	170.412	millones
b) Diferencia de cambios	12.136	"
c) Mayores entradas de Aduanas	9.700	"
d) Mayores ingresos del cobre	6.465	"
e) Economías gastos en dólar del Presupuesto	900	"
f) 25% bienes raíces	1.500	"
g) Capitales ocultos	3.000	"
h) bonos en dólares	1.000	"
i) Impuesto automóviles	3.100	"
j) Impuesto a los tabacos	1.200	"
k) Modificación ley de alcoholes	500	"
l) Modificaciones, timbres y estampillas	750	"
m) 30% excese entradas del cobre p. provincias	3.557	"
ñ) Presentación de balances en moneda nacional	400	"
Total:	214.615	"
n) Presentación de balances en moneda nacional	400	millones
TOTAL	214.615	millones

"En consecuencia, tal como se encuentra el proyecto despachado por la H. Comisión de Hacienda, sin considerar que las entradas por concepto del cobre aparecen muy optimistas, significaría un desfinanciamiento de 6.000 millones de pesos. Es por eso que el Ejecutivo en el segundo informe de este proyecto insistirá, entre otras cosas, en mantener el impuesto a los deudores, el aumento al 50 o|o de los bienes raíces y un aumento extraordinario para el segundo semestre en los impuestos de tercera, cuarta y sexta categorías y Global Complementario y adicional.

"Repito, aunque parezca majadero, que es obligación del Poder Ejecutivo reclamar del Congreso Nacional, presupuestos financiados, sobre todo cuando el desfinanciamiento se produce en su parte más importante por leyes aprobadas por el propio Congreso."

REDUCCION ADMINISTRATIVA.—"Con relación a la Administración Pública las disposiciones aceptadas por vuestra Comisión de Hacienda, se han limitado a la mantención de aquéllas que no permiten llenar vacantes hasta que se complete el 20 o|o de la Administración Pública. Se suprime, por lo tanto, lo propuesto por la H. Cámara, relacionado con una planta suplementaria y entre las exenciones a la disposición que comento, se han aumentado el personal del Ministerio de Educación y a las Universidades y otras instituciones del Estado que no resisten disminución de mayor número de funcionarios.

"Por lo tanto, con relación a este reestructuración posible de la Administración Pública se han limitado en mucho lo ya disminuído por la H. Cámara, y muy principalmente la eliminación de funcionarios de la Administración Pública ha sido suprimida.

"La ley 11.575 prohibió al Gobierno contratar personal en las vacantes que fueran produciéndose en los servicios del Estado. Ello dio como consecuencia que se desarticularan aún más muchos servicios y que se hiciera más intensa, entonces, la necesidad de reestructurarlos, de hacer desaparecer algunos que se han ido duplicando y de disminuir la cantidad actual de empleados públicos, fiscales, semifiscales y autónomos.

CRITERIO TECNICO. — "Al proponeros esta reducción de la Administración Pública, el Gobierno ha tenido especial cuidado en demostrar que se hará exclusivamente con criterio técnico y aplicando el máximum de justicia. Basta para confirmarlo observar la forma en que se ha clasificado al personal para su eliminación, y así se ha llegado a proponer que vayan saliendo primero aquellos funcionarios que desean retirarse de los servicios públicos, suma que será elevada, ya que muchos están desarrollando dos o tres jornadas, dedicando, naturalmente, a su trabajo como empleado fiscal el menor número de horas posible. Ellos tendrán que optar por cumplir exactamente el horario determinado o dejar de ser empleados fiscales y, seguramente, elegirán este último."

REORGANIZACION. — "Como ya lo dije, la Cámara de Diputados, primero, y vuestra Comisión de Hacienda, después, varió las proposiciones iniciales que solicitara el Ejecutivo disminuyendo las facultades que se pedían y que Vuestras Señorías deben reconocer son indispensables para poder producir una reorganización en los Servicios Públicos.

"Señor Presidente, no es la primera vez que tengo que dirigirme a los señores senadores para solicitar sus votos en la aprobación general de un proyecto; lo hice siendo Ministro de Educación y se obtuvo la ley de edificación de locales escolares. Como Ministro de Hacienda, entre otras oportunidades, solicité vuestro voto para la que fue la ley 12.006, ley que ha contribuído con las demás medidas del Gobierno a iniciar la transformación de nuestra situación económica, llevándola a un pie de realidad y haciendo que el país pueda ahora mirar el futuro con esperanzas ciertas de mejoramiento."

COMBATE CONTRA LA INFLACION. — "Al solicitar hoy nuevamente los votos de Vuestras Señorías, creo que serán otorgados en forma favorable, porque nadie piensa hoy día en el país, que la recuperación económica puede quedar trunca. Podremos tener diferencias de apreciación sobre muchos puntos, pero por sobre todas las cosas todos nosotros estamos pensando en el bien y la prosperidad de Chile.

"El Ministro que os habla tiene derecho a reclamar de Vuestras Señorías a nombre del Gobierno, vuestro apoyo porque éste ha sido leal al compromiso adquirido con el país, al iniciar el combate contra la inflación, y ha sido con serenidad, aún afrontando toda clase de incomprensiones proponiendo a vosotros o imponiendo directamente cuando el caso lo permitía, las medidas que nos asegurarán el triunfo en esta lucha antiinflacionaria. Yo he sido durante toda mi vida de trabajo un simple empleado particular y durante 20 años oficial de nuestras Fuerzas Armadas. Todos mis afectos y mis amistades han estado en estos grupos de la vida nacional y quizá si es por eso que he sido a ellos a los primeros que les solicitamos su cuota de sacrificio. Quizá si estos antecedentes deberían darles la seguridad de que no tenemos otro anhelo que servir a nuestro país, y especialmente a nuestra clase trabajadora."

ESTABILIDAD ECONOMICA.— "S. E. el Presidente de la República esta tan convencido como el Ministro que habla que la única manera leal de servir a los trabajadores es produciendo una estabilidad económica. Todo lo demás es demagógico. Y como sé que en el ánimo de todos los señores senadores existe también este anhelo de servir al país, es que estoy seguro, señor Presidente, que los señores senadores permitirán así dar paso a la segunda etapa del programa económico del Gobierno, que no es otra que el estímulo a la producción.

"Chile saldrá adelante, señores senadores, cuando nos convenzamos que para ello es absolutamente necesario más trabajo y más producción y sin vencer el proceso inflacionista, ninguno de estos factores podrán obtenerse."

Con 26 aviones hace la L[illegible] servicio interno y exter[illegible]

Une, con sus líneas, los cinco países del extremo sur de América.— La red nacional cubre todo el territorio.— Volúmenes del transporte de carga y pasajeros.— Personal y alza de costos

La Línea Aérea Nacional está cumpliendo en el país y hacia y desde el exterior un servicio que con justicia, debe estimarse como de muy alto valor, tanto por lo que se refiere a facilidades para el transporte de carga y pasajeros, como por el significado que envuelve el mantenimiento de comunicaciones regulares entre puntos muy alejados del territorio.

Una somera enumeración de tales servicios es de utilidad para difundir entre el público un conocimiento sobre la materia que, generalmente, no es del dominio común.

LAS RUTAS NACIONALES.— En la **Red Norte** sirve las postas de Arica, Iquique, Tocopilla, Calama, Antofagasta, Taltal, Chañaral, Copiapó, Vallenar, La Serena y Ovalle.

La Red Sur tiene las siguientes recaladas: Cauquenes, Chillán, Concepción, Los Angeles Lebu, Cañete, Angol, Victoria Temuco, Lautaro, Valdivia, La Unión, Osorno, Purranque, Puerto Montt Ancud, Castro, Balmaceda, Chile Chico y Punta Arenas.

Los **Servicios Regionales**, que se hacen con aviones de base en Puerto Montt y Balmaceda, incluyen las localidades de Maullín, Futaleufú, Palena, Río Cisnes, Aisén, Coyhaique Río Claro, Fachinal, Cochrane y Colonia. Con los aviones basados en Puntas Arenas, se atienden las comunicaciones a Cerro Guido, Cerro Castillo, Puerto Natales Springhill, Kimorlayke Punta Delgada, San Sebastián y Punta Catalina.

Además, hace la LAN, **servicios de temporada** a los balnearios de Quintero, Pucón, Puyehue y Bariloche.

LAS RUTAS INTERNACIONALES. — Hasta el momento, dado que la Línea no dispone de mayor cantidad de material de vuelo, las rutas internacionales que sirve alcanzan solamente a las Repúblicas de Argentina Uruguay, Bolivia y el Perú.

El principal de estos servicios es el de Santiago-Montevideo-Buenos Aires-Santiago-Lima.

Vienen en seguida los adicionales que comprenden Santiago-Mendoza; Santiago-La Paz; Santiago-Tacna y, por último, Punta Arenas-Río Gallegos.

Todos estos vuelos son regulares y con itinerarios fijos, de modo que, aún cuando no haya carga o pasajeros los aviones de la Línea, realizan sus recorridos.

EL MATERIAL EN VUELO.— Cuenta la LAN, en la actualidad, con veintiséis aparatos en trabajo que son; 1 Bonanza, monomotor, con capacidad para 4 pasajeros; 2 Electra, bimotores, con cabida para 10 pasajeros cada uno; 4 Martin, bimotores de 36 pasajeros cada uno; 7 Douglas DC-3, bimotores, con una cabida cada uno de 21 pasajeros; 9 Douglas C-47, bimotores también y de 28 asientos cada uno; 2 Douglas DC-6B, cuadrimotores, con capacidad de 64 pasajeros cada uno y 1 Douglas DC-6B, cuadrimotor asimismo, que tiene cabida para 72 pasajeros.

Estas tres últimas máquinas son las que mantienen el servicio Montevideo-Buenos Aires, Santiago-Lima ida y vuelta.

TRANSPORTE DE CARGA Y PASAJEROS. — Es interesante anotar las estadísticas de movimiento de carga y pasajeros, que señalan las siguientes cifras para los años corridos entre 1953 y 1955.

Año	N.o Pasajeros	Kgs. Carga
1953	134.165	1.779.274
1954	183.103	2.311.217
1955	222.018	2.438.245

Se observa en los números precedentes el crecimientos constante de la actividad de la Línea Aérea Nacional, cuyo desenvolvimiento se ha ido haciendo cada día más intensivo

Es superfluo referirse a la eficiencia de estos servicios, que está garantizada en el conocimiento común por los repetidos y consecutivos premios de seguridad que la LAN, ha obtenido a lo largo de su existencia como línea aérea.

PERSONAL. — La empresa cuenta con un personal de 973 empleados y 563 obreros, con los cuales mantiene todo el funcionamiento administrativo y técnico en el país y en el exterior.

En los últimos años, se procederse a la reorganización interna, se han suprimido 275 plazas de funcionarios, lo que ha significado una considerable economía. Es interesante hacer notar que la disminución de personal ha podido hacerse aunque en ese mismo lapso se adquirieron los tres cuadrimotores DC-6B, con una capacidad conjunta de 200 pasajeros, cuya atención demanda especiales cuidados.

SITUACION FINANCIERA. — A pesar del incremento tan notorio de sus volumenes de transportes de carga y pasajeros, la LAN, atraviesa, como casi todas las empresas nacionales, por un período de agudo aumento de sus costos. En sus importaciones de repuestos, mientras en 1954, con un dólar a $ 110 moneda corriente invirtió 110 millones de pesos; hoy, con el dólar a 500, ha [illegible] mes.

Con respecto [illegible] sueldo de 31[illegible] que ésta respo[illegible] un dólar a $ [illegible] 726 millones [illegible] al cotizarse el [illegible]

Por otra par[illegible] debido cumpli[illegible] aumentos de [illegible] sonal, como [illegible] a los empleados [illegible] ley 10.343, y [illegible] Ley General de [illegible] ticulares.

MODERNICE SU OFICINA

con mue[illegible] de acero

Escritorios en varios modelos
Sillones y sillas para escritorios
Amoblados confortables
Mesas para máquinas de escribir
Sillas anatómicas para dactilógrafas
Estantes para libros

Muebles y equipos de Control y Archivo

VISITE SIN COMPROMISO NUESTROS LOCALES DE EXHIBICION

MANUFACTURAS EN METALES

DISTRIBUYE LA PROPIA FABRICA Mediante su Organización de ventas para todo el país

Guzmán

Una Línea Completa en Muebles de Acero
VIÑA DEL MAR
Almirante Montt N.o 1625 Galería Alameda
FONO 81954

CONCURSO

Llámase a concurso para proveer la plaza de

MEDICO EPIDEMIOLOGO E HIGIENISTA

(Grado de Teniente del Escalafón de Oficiales de Sanidad) en Santiago.

Bases y antecedentes en el Departamento de Sanidad Militar, Ministerio de Defensa Nacional (7.o piso).

El concurso se cerrará el 14 de julio de 1956.

MUNICIPALIDAD DE SANTIAGO

SUBASTA PUBLICA

VENTA DE BASURAS DE LA COMUNA DE SANTIAGO

POR DECRETO NUMERO 1.017, Sec. 2.a, DE FECHA 2 DE JULIO DE 1956, LA ALCALDIA HA RESUELTO LO SIGUIENTE:

LLAMASE A SUBASTA PUBLICA PARA LA VENTA DE LAS BASURAS PROVENIENTES DE LA COMUNA DE SANTIAGO, DE ACUERDO CON LO ESTABLECIDO EN LAS BASES APROBADAS POR ACUERDO N.o 285, DE 6 DE JUNIO DE 1956.

LA SUBASTA SE EFECTUARA EN EL SALON ROJO DE LA ALCALDIA, EL VIERNES 20 DE JULIO, A LAS 16 HORAS.

BASES Y DEMAS ANTECEDENTES PUEDEN SOLICITARSE EN LA DIRECCION DE ASEO Y JARDINES, PARQUE FORESTAL, FRENTE AL PUENTE PIO NONO.

GERMAN CORTES MALDONADO
TESORERO MUNICIPAL
DE SANTIAGO

Banco Español-C[illegible]

JUNTA GENERAL ORDINARIA DE ACC[illegible]

Cítase a los señores Accionistas a Junta Ordinaria para el día 14 de julio en curso, horas, en el local del Banco en esta ciudad, Blanco N.o 839.

Valparaíso, 6 de julio de 1956.

EL PRE[illegible]

El Registro de Transferencias de Acciones permanece cerrado desde el 3 al 14 de julio, ambas fechas inclusive.

SERVICIO DE SEGURO S[illegible]

PROPUESTA

Llámase a propuestas privadas para arrendamiento de los locales comerciales ubicados en calle San Diego N.os 2[illegible] 2145, anexos al Teatro Arturo Prat (Franklin). Las bases estarán a disposición de los interesados en el Departamento de Propiedades del Servicio de Seguro Social, Alameda N.o 1302, 3.er piso.

Las propuestas se recibirán en sobre cerrado hasta las doce horas del sábado [illegible] de julio en curso, en la oficina indicada [illegible] se abrirán ante la Comisión de Hacienda.

EL DIRECTOR G[illegible]

DIRECCION GENERAL DE LOS SERVICIOS DE LA ARMADA

PROPUESTA PUBL[illegible]

Nº 22

Llámase la atención del comercio en general [illegible] puesta que está solicitando la Armada [illegible] artículos eléctricos, puesto en el Almacén de [illegible] "Las Salinas", VIÑA DEL MAR.

40 BATERIAS de acumuladores de plomo de [illegible] 200 A. H.

20 BATERIAS de acumuladores de plomo de [illegible] 100 A. H.

Esta propuesta se abrirá únicamente en la [illegible] neral de los Servicios de la Armada (Depósito [illegible] nes), el lunes 30 de julio de 1956, a las 16 horas.

Datos y antecedentes pueden solicitarse en [illegible] calle Prat N.o 620, 2.o piso y en Santiago, [illegible] N.o 1022, 10.o piso.

EL DIRECTOR GENERAL DE LOS SERVICIOS DE LA ARMADA

AUTORIDADES INAUGURARAN SERVICIO DE BUSES A VIÑA

VALPARAISO.— Con la partida de bus a las 11 horas de mañana, de la Plaza de la Aduana, la Empresa de Transportes Colectivos del Pacífico inaugurará el nuevo servicio de primer bus que saldrá a esa hora este puerto y Viña del Mar. Se inaugurarán las Autoridades encabezadas por el Intendente, don Jorge Walter Valdivieso, y los Alcaldes de Valparaíso y Viña del Mar, señores Santiago Díaz Bueza y Vladimir Huber, respectivamente.

Con la inauguración del nuevo servicio, en el que tomarán parte vinte máquinas Mitsubishi, se ha logrado una sentida aspiración de las poblaciones de Valparaíso y Viña del Mar, las que reclamaban por la deficiente locomoción colectiva particular entre ambas comunas.

AGUA POTABLE SERA EL TEMA DE REUNION DE MUNICIPIOS

VALPARAISO.— A las 15 horas de mañana se iniciará la reunión a la que convocó la Municipalidad de Valparaíso, a la que estarán representadas las Municipalidades de toda la región, con el objeto de tratar sobre el problema del agua potable, que se presenta con caracteres más graves en esta zona.

La reunión se efectuará en la sala de sesiones del Municipio porteño, y estará presidida por el Alcalde de Valparaíso don Santiago Díaz Bueza, quien hará un llamado a los Alcaldes de la provincia, el Intendente, don Jorge Walter Valdivieso; el presidente de Vía Limpia, don Jorge Díaz del Centro para el Progreso, ingeniero Gastón Ossa S. M., y funcionarios técnicos de la Dirección de Obras Sanitarias.

En esta reunión se tratará, especialmente, sobre el financiamiento de las obras de ampliación de agua potable desde Las Vegas a este puerto, Viña del Mar y otras localidades de la región.

Adulteraban leche en un puesto de Valpso.

VALPARAISO.— Una adulteración descubrió la jefatura zonal de Servicios Nacional de Salud en un distribuidor de este puerto, que fue decomisada y botada, que fue decomisada y botada cerca de un 40 por ciento de agua.

Funcionarios del Servicio Nacional de Salud prosiguen las investigaciones en otros puestos distribuidores.

LOS ESPECTACULOS DE HOY EN VALPARAISO

AVENIDA (5184).— La rebelión de Malagueña, La aventura imprevista.
CARRERA (7480).— Don Aforizuna.
CENTRAL (7252).— La conquista de Forest y La pecadora.
CONDELL (5027).— El rey del barrio y No hay crimen impune.
COLON (7048).— Figaro.
IMPERIO (4567).— Lady Godiva.
METRO (2111).— Elisa y Elías.
MUNICIPAL (VIÑA — 81739).— Romeo y Julieta.
OLIMPO (VIÑA — 81380).— El grito sagrado — Patrulla chitlada.
ORIENTE (VIÑA — 85679).— Rebelión y Arregados.
REX (3640).— Escuela de sirenas y Tiburones.
PACIFICO (6037).— Sombra verde.
REALTO (VIÑA — 81906).— Sinuhé el egipcio y Agregados.
REX (VIÑA — 85050).— Cacería de los tiaras.
RIVOLI (2268).— Dock Sud, El cerrojo viviente, El gran gorila y La tigresa de la India.
VALPARAISO (8522).— La romana.
VELARDE (VALPARAISO - 4654).— La noveria de un querer.
VELARDE (QUILPUE — 342).— Club de Hermos y Quiero vivir.
VICTORIA (2778).— Cuadrilátero y El imperio maldito.

Lora Cuchillería
Objetos para Regalos
CASA FENIX
BANDERA 455
FRENTE AL CONGRESO

DECLINO HOMENAJE EL EXCMO. SR. IBAÑEZ

VALPARAISO.— El Presidente de la República, Excmo. señor Carlos Ibáñez del Campo, agradeció el homenaje que proyectaba rendirle mañana los miembros de la Asociación Nacional de Armadores con motivo de la dictación de la ley que favorece las actividades de la Marina Mercante Nacional.

Su Excelencia declinó este homenaje, debido a compromisos anteriores y a sus múltiples preocupaciones.

EL LUNES SE EFECTUA LA JURA A LA BANDERA

VALPARAISO — Con ceremonias en las que presiderán el Juramento a la bandera los conscriptos de los Regimientos de Infantería "Maipo" y de Caballería "Coraceros", se rendirá el lunes próximo sendos homenajes al nuevo aniversario de la Batalla de la Concepción.

El juramento a la bandera del Regimiento "Maipo" se presentará en la Plaza Sotomayor, de este puerto, frente a la cripta de los héroes de Iquique, y el del Regimiento "Coraceros", frente a la Municipalidad de Viña del Mar.

NUEVO DIRECTORIO DE ROTARY DE VIÑA

VALPARAISO.— Mañana asumirá el nuevo directorio del Rotary Club de Viña del Mar.

La nueva mesa directiva estará presidida por el señor Hans Samaing.

ACTIVIDAD CULTURAL EN VALPSO. Y VIÑA

FUNCION ARTISTICA.— En el Aula Magna de la Universidad Técnica "Federico Santa María", se efectuará mañana, a las 18.30 horas, una función artística a beneficio de la Escuela Superior N.o 23, de Los Placeres.

CONFERENCIA.— A aspectos de la Independencia de Chile se referirá en una conferencia que ofrecerá mañana en la Biblioteca Severín, Leonidas Durán Bernales, miembro de la Sociedad Científica de Chile.

MOVIMIENTO DE VAPORES

LLEGAN

Hoy:
LEVERKUSEN, de Hamburgo.
NIKKOH MARU, de Kobe.
RAULI, de Lirquén.
SANTA ISABEL, de Nueva York.
SAN VICENTE, de Iquique.
MAIPO, de Hamburgo.

Mañana:
FINA, de Iquique.
NAGUILAN, de Iquique.

SALEN

Hoy:
PILAR, para Antofagasta.
NIKKOH MARU, para el Japón.
BOLIVIA, para Estocolmo.

Mañana:
LEVERKUSEN, para Talcahuano.
SANTA ISABEL, para Nueva York.
NAGUILAN, para Corral.
LONTUE, para Antofagasta.
MAIPO, para San Vicente.

20 AÑOS...
son parte de una vida EL CONSULTORIO MEDICO "PADRE RESTREPO S. J." ha cumplido esta jornada, sirviendo a los seres más desamparados de las Poblaciones "Velásquez" y "Los Nogales".

ALMACENES "DUCAL"
(SASTRERIA)
POR CONCLUSION DE NEGOCIO LIQUIDAMOS.
Abrigos, Perramus, Trincheras, Trajes de medida y confecciones para caballeros, señoras, jóvenes y niños.
Solicite crédito. Se manda contrarreembolso.
Lavamos cuellos "Unic" por cuenta de la fábrica. Se arriendan smokings.
MONJITAS 825, 2.o piso, oficina 207, teléfono 33973, casilla 1682.

El Embajador de Venezuela, señor Esteva Ríos, el Agregado Militar de ese país y el Alcalde de Ñuñoa, colocan una ofrenda floral en el Monumento a Suere, con motivo del Aniversario de la Independen venezolana.

La Municipalidad de Ñuñoa rindió ayer un homenaje a Venezuela

ÑUÑOA.— Ayer se realizó el homenaje ofrecido por la Municipalidad de Ñuñoa a la República de Venezuela, con motivo de la celebración del 145.o Aniversario de la Independencia de ese país.

Ante el monumento al Mariscal Antonio José de Sucre, erigido en 1947, gracias a la iniciativa de los vecinos señores Carlos Contreras Henríquez, Dr Alejandro Gonzalez Escobar y Félix Schaerer D., el Alcalde de la Comuna, Sr. Coello y el Embajador de Venezuela, depositaron sendas ofrendas florales.

Asistieron connotadas personalidades entre las que destacamos a los señores Embajadores de Colombia, Ecuador, Perú, Paraguay, Panamá, Guatemala; el Ministro Consejero de Perú; Encargado de Negocios de Santo Domingo y autoridades civiles y militares.

HABLA EL ALCALDE.— Después de ejecutados los himnos nacionales de ambos países, el Alcalde, Sr. Coello Avaría, pronunció un discurso en el que puso de relieve los lazos de amistad que los unen. Recordó la obra de don Andrés Bello "cuyo nombre se ha arraigado para siempre en la cultura e historia de nuestro pueblo".

En seguida rindió homenaje al prócer Antonio José de Sucre cuya labor patriótica comparó a la de Bolívar porque "ambos lucharon en las mismas batallas y por los mismos ideales de una vida nacional independiente".

El Embajador Sr. Esteva Ríos, agradeció los conceptos del Sr. Alcalde y elogió la sincera muestra de confraternidad que la Comuna por intermedio del Sr. Coello ofrecía a su patria. Finalizó el acto con un desfile en el que tomaron parte escolares, alumnos de la Escuela de Carabineros y tropa del Regimiento de Telecomunicaciones. (CANDIA, Corresponsal).

INTENDENTE MORALES EXPONE PROBLEMAS QUE AFECTAN A AISEN

Para exponer los problemas y necesidades de una de las provincias más extensas del país, y donde la vida ofrece las características más apasionantes y originales, ha viajado hasta la capital el señor Intendente de Aisén, coronel en retiro, señor Manuel Morales Torres.

Después de sostener una entrevista con S. E. el Presidente de la República, que se interesó vivamente en la exposición de su representante en aquellas regiones, le prometió toda su apoyo a las medidas que habrán de impulsar su progreso.

Al respecto el señor Morales nos expresó:

—Aisén es una tierra de promisión. Su ganadería y su minería son dos poderosas fuentes de riqueza. Cuando tenga las vías de comunicación, los sistemas de transportes y los establecimientos educacionales que tanto necesita, se convertirá en una región de formidable fuerza productora que gravitará beneficiosamente sobre la economía nacional.

ESCUELAS: LA PRIMERA NECESIDAD.— De acuerdo a mi concepto del adelanto creo que debemos colocar en primer lugar la construcción de establecimientos educacionales. Tenemos muy buenas escuelas; pero en locales deficientes y es por esto que hemos solicitado de S. E. la creación de un grupo escolar y de un buen Liceo en Puerto Aisén. Además, hay que ampliar el resto de los colegios que funcionan en otros puntos de la provincia, donde algunos deben convertir hasta los pasillos en salas de clases, como ocurre en la Escuela N.o 10, ubicada en la localidad conocida como Kilómetro Diez. En todos estos planteles el profesorado es de primera categoría, pero tiene que luchar abnegadamente contra las incomodidades de las instalaciones. Fuera de las que existen en la actualidad, la provincia necesita crear 10 y 20 escuelas más para satisfacer las necesidades educacionales de sus habitantes.

HAY QUE CONSTRUIR MAS CAMINOS.— El señor Intendente nos hace una relación de la situación caminera de la provincia:

—Hay numerosas regiones en que los pobladores han tenido éxito sin precedente en la reproducción ganadera; pero no pueden sacar sus animales a los centros de consumo o de embarque debido a la carencia de caminos o sendas. Además, hay un tráfico marítimo excesivamente reducido que impide llevar el ganado a las ferias de Puerto Montt y existen extensiones considerables de tierras que requieren ser limpiadas de troncos, lo que permitiría triplicar los rebaños. Como ego puede ocurrir si la Corporación de Fomento envía a Aisén los equipos de limpieza de suelos que se le han solicitado, tendríamos entonces que la necesidad de caminos, actualmente muy premiosa, se convertiría a corto plazo en un plan de emergencia que debería atenderse de inmediato.

OBRAS PORTUARIAS.— Se han terminado los estudios para ampliar las instalaciones de Puerta Chacabuco, en la actualidad conectado por un camino nuevo, recientemente concluído, con Puerto Aisén. Además se está construyendo y estará listo para el verano próximo, un camino que, partiendo de Puerto Ibáñez, llegará a Vista Hermosa, cruzando con el que existe entre Coihaique y Puerto Aisén. Esta red caminera permitirá embarcar en Puerto Chacabuco la importantísima producción minera de la región del Lago Buenos Aires.

En lo que se refiere a la capital de la provincia, Puerto Aisén, los embarques se están realizando por el lugar denominado Puerto Piedra, transitoriamente, porque el principal centro marítimo de toda la región será Chacabuco. Es de suma urgencia, sin embargo, para evitar que una próxima crecida del río Aisén pudiera provocar el aislamiento de la ciudad, continuar con los trabajos de enrocado a lo largo de 600 metros, aproximadamente, desde el punto llamado Kilómetro Ocho.

AEROPUERTOS.— Otra de las grandes necesidades de la provincia de Aisén es la construcción y ampliación de aeródromos, especialmente el de Balmaceda, que tiene un movimiento de hasta 120 pasajeros diarios, pero donde la Línea Aérea Nacional no dispone de locomoción para transportar por tierra sus pasajeros. Además, la localidad carece de hoteles suficientes y se produce allá una situación molesta que resulta imprescindible solucionar a la brevedad. Es frecuente que la correspondencia se atrase varios días por no existir un buen servicio para su conducción hasta los sitios en que hay que distribuirla a los destinatarios.

Mientras no se aumente la red construcción de canchas de aterrizaje caminera, es de suma urgencia la de terminar las que se encuentran en ejecución para que los habitantes dispongan de un elemento de transporte a los centros donde tienen que rematar sus transacciones, aprovisionarse y hacer otras diligencias.

EL KILOWATT MAS CARO DEL PAIS.— El señor Morales Torres nos explica a continuación un hecho insólito:

—En Puerto Aisén el kilowatt tiene un costo de cincuenta pesos debido al extraño caso de que el petróleo para motores diesel tiene allá un costo apreciablemente superior al de la bencina o del kerosén. Yo considero esto un contrasentido y solicitaré que se investigue su causa para proceder de inmediato a remediarla. Tenemos un tremendo déficit de energía eléctrica, que mantiene la provincia como aletargada en materia industrial. Esperamos el despacho de la nueva ley sobre trabajos públicos para saber cuándo tendremos la anhelada planta hidroeléctrica de Aisén, que se construirá a un costo de cuatro cincuenta millones de pesos y que será el punto de partida para una expansión incalculable del progreso en la provincia.

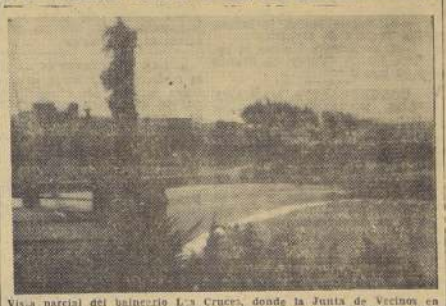

Vista parcial del balneario Las Cruces, donde la Junta de Vecinos en colaboración con la Municipalidad de Cartagena, realizará diversas obras de adelanto local, entre las que se cuentan pavimentación de algunas calles y servicios de agua potable.

Yacimientos de cobre y hierro explotarán en zona de Tocopilla

TOCOPILLA.— Importante riqueza minera de hierro y cobre de este departamento será explotada por una compañía norteamericana que envió a la zona un experto encargado de estudiar los detalles de este nuevo negocio.

Se trata de yacimientos ubicados en Sierra de Moreno, pertenecientes al señor Juan Owen Latrille y cuya producción podría movilizarse por este puerto si se contan con las instalaciones adecuadas.

Recientemente visitó las minas el doctor Williams H. Hill, catedrático de la Universidad de Pittsburg, comisionado por la firma que habrá de iniciar los trabajos, y declaró:

—La de la explotación industrial de los yacimientos del señor Owen es una cosa resuelta; pero se nos presenta el problema del embarque, que deberá hacerse por Tocopilla o Antofagasta. Sobre este asunto se tomará una decisión en los Estados Unidos debido a que ambos puertos ofrecen características diferentes, sin que ninguno de ellos posea las condiciones ideales para esta clase de portes. Pero ésto no significa el fin de la empresa porque ella comenzará muy pronto a instalarse en la zona.— (EL CORRESPONSAL).

SUMINISTRO DE AGUA POTABLE A LAS CRUCES

LAS CRUCES.— En reunión celebrada por los vecinos del balneario de Las Cruces, que en esta época residen en la capital, se dio cuenta de la visita realizada por el Director de Obras Sanitarias, acompañado del Alcalde de Cartagena, don José Arellano Rivas, y destinada a conocer en el terreno el problema de abastecimiento de agua potable, que viene preocupando a las autoridades y habitantes de la zona.

De la visita en referencia se desprende que están avanzados los estudios para dotar a Las Cruces de una nueva captación de agua, que permita atender a la actual población veraniega, que fluctúa entre cinco y diez mil personas en los meses de veraneo.

Se destacó también en la reunión el interés y propósito de los vecinos de dicho balneario de cooperar económicamente a las obras de la actual Municipalidad y la Dirección de Obras Sanitarias.

El Alcalde de la comuna informó también a los propietarios del hecho de haberse terminado los estudios para la ejecución de obras de pavimentación. Estos estudios, patrocinados por la Junta de Vecinos de Las Cruces que preside el abogado don Gustavo Montero Fuenzalida, permiten adelantar que en la próxima temporada será posible contar con soleras y veredas en la Avenida Errázuriz, principal arteria de dicho pueblo.

Se dio cuenta finalmente del estado de los trabajos que se ejecutan en la propiedad ocupada por el Retén de Carabineros, donde se construyen cuatro caballerizas reglamentarias. En este mismo inmueble, que está siendo adquirido por la Junta de Vecinos, se habilitará una sala para el funcionamiento de esta entidad y otros fines culturales y comunales. Dicha Junta proyecta entregar terminadas las obras en referencia para las festividades patrias.

Intendente de Magallanes se impone de problemas en la región austral

PUNTA ARENAS.— El Intendente de Magallanes, señor Cecil O. Rasmussen, ha estado realizando una jira por los departamentos de la provincia, con el objeto de impuerse personalmente de las necesidades locales y agitar las soluciones a cada uno de ellos.

De su viaje al departamento de Ultima Esperanza nos ha hecho las declaraciones siguientes:

"Visité Puerto Natales, donde tuve oportunidad de conocer con la colaboración de la Alcaldesa de la ciudad, señora Blanca Fuentes de Crema, y del Gobernador, señor Mario Manterola Olivos. Allí se me hizo entrega de una minuta de todas las necesidades y de cómo esperan los vecinos que sean satisfechas. Llegamos hasta los terrenos que la Municipalidad ha cedido al Servicio Nacional de Salud para la construcción de un hospital, y pude comprobar que, tanto por su amplia superficie como por su magnífica ubicación, son muy apropiados para un establecimiento de esta índole. Sin embargo, debe procederse primero a obtener que las familias que habitan allí trasladen sus viviendas a otro barrio, lo que se hará sin inconvenientes en su debida oportunidad."

SERVICIOS EDUCACIONALES.— "También visitamos los servicios educacionales, especialmente la Escuela Vocacional, que está funcionando en un local moderno, inaugurado hace poco. Tiene un excelente cuerpo de profesoras y una matrícula abundante. Desde el año próximo tendrá una sección para hombres, que funcionará en una sección del edificio actualmente en construcción.

"En cuanto a la Escuela Mixta Centralizada de Puerto Natales, dispone también de un local moderno y llena satisfactoriamente las necesidades del departamento, con un promedio de asistencia de mil alumnos. Los cursos abarcan el ciclo primario completo y tres años de humanidades, bajo la excelente dirección del señor Bruno Cañobre y de un seleccionado grupo de maestros.

"Después visitamos la usina de la Municipalidad y el muelle de carga, donde será necesario hacer algunas reparaciones y sobre lo cual los servicios correspondientes ya han sido informados."

El señor Rasmussen se manifiesta admirado del gimnasio cubierto que ha construído con su propio esfuerzo el club deportivo de la ciudad.

PROXIMAMENTE A PORVENIR — A continuación el señor Intendente nos informa que dentro de pocos días visitará el departamento de Porvenir, donde se impondrá de los preparativos para habilitar el edificio construído para hospital, y que ahora se destinará a una posta de primeros auxilios del Servicio Nacional de Salud y al funcionamiento de servicios públicos.

Señor CECIL O. RASMUSSEN

"Para este objeto —prosiguió— hay fondos disponibles, y personalmente S. E. el Presidente de la República dejó instrucciones para que todo se realimara sin tropiezos."

CAMINOS Y TRANSPORTES — "En cuanto a los caminos, inspeccionaré el estado en que se encuentran y los trabajos que ejecuta el Departamento de Vialidad, a fin de conversar a mi regreso con el jefe de este servicio y acelerar las medidas que fuera necesario adoptar.

"En cuanto el problema de los transportes, recibiré las sugestiones que los vecinos quieran hacerme sobre el tráfico de mercaderías por la vía marítima entre Porvenir y Punta Arenas, que en la actualidad es servido únicamente por dos goletas que no alcanzan a movilizar todo el volumen de la carga.

"El resultado de mis viajes a través de la provincia de Magallanes los daré a conocer a S. E. el Presidente de la República, que está muy interesado en impulsar al máximo el progreso de la región austral de nuestro país", terminó declarando a LA NACION el señor Rasmussen.— (EL CORRESPONSAL).

ACTUACION DE BALLET HABRA EN S. BERNARDO

SAN BERNARDO.— El ballet del Instituto de Extensión Musical y la Orquesta Filarmónica de Profesores de Chile actuarán en San Bernardo en el Teatro Santiago y Salón Auditorium del Grupo Escolar, bajo los auspicios del Consejo de Cultura Popular del Departamento que preside el educador Roberto Lorca, director de la Escuela Completa N.o 4.

La actuación del ballet será en el Teatro Santiago e interpretarán, a pedido, "Copelia"; lamentablemente no serán acompañadas por orquesta, sino que con música grabada en cinta magnética. El anuncio de este conjunto será en la primera quincena de agosto. La Orquesta Filarmónica actuará en el Grupo Escolar, Salón Auditorium, el que será debidamente preparado para la oportunidad, que será en la segunda quincena del mismo mes.

Estos espectáculos son esperados con vivo interés por los amantes de la música y sus organizadores han sido muy felicitados por autoridades y organizaciones de esta ciudad. — (GALLARDO ROJAS, Corresponsal).

MISA EN MEMORIA DE DON TEODORO GALLO

QUINTA NORMAL.— Con motivo de cumplir un año del sensible fallecimiento del señor Teodoro Gallo Muñoz, (Q. E. P. D.), su esposa, señora Marta Castillo viuda de Gallo e hijos, ofrecerán una misa por el eterno descanso de su alma, en la Iglesia de Santo Domingo, a las 10 horas del sábado 7 del presente. Varias coronas de caridad han sido donadas en su nombre, en diferentes iglesias de la capital.

ESCUELA TENDRA LA ALDEA DE EL PRADO

MELIPILLA.— El pueblo de "El Prado", famoso por su abundante producción de limones y otras frutas, pintoresca aldea a 55 kilómetros al S. O. de Melipilla, inaugurará muy pronto una escuela pública, de reciente construcción, en terrenos donados por el generoso vecino, señor Pedro Cerda Quiroz, uno de los más modestos propietarios de la localidad.

El plantel que allí se instalará será la Escuela Mixta N.o 41, del departamento de Melipilla, y estará a cargo de la Directora, señora María Núñez de Herrada, distinguida maestra, que ha impulsado con especial dedicación la ejecución de la obra. — (RICARDO JEREE ARMIJO, corresponsal).

Aliviol

MUNICIPALIDAD SAN BERNARDO
REMATE
Miércoles 11 de julio a las 11 horas se rematarán
CONCESIONES SOBRE LOCALES Y PILASTRAS DEL MERCADO MUNICIPAL NUEVO
La subasta se hará en el mismo Mercado, ubicado en Bulnes esquina de Covadonga. Pago al contado.
Bases Secretaría Municipal.
EL SECRETARIO

FRAZADAS
DEL TELAR AL PUBLICO, nuestra Fábrica le ofrece la oportunidad de hacer grandes economías en la adquisición de sus frazadas. Los precios al detalle serán exactamente iguales que al por mayor. GRAN VARIEDAD DE COLORES, CALIDADES Y DIBUJOS
Hilandería FRESIA
TENIENTE BISSON 610
VIVADETA ALT. 600 — FRENTE COMANDANTE CANALES

PIELES
LIQUIDACION AL COSTO
ALGUNAS OFERTAS
Chaquetones de nutria ... ... $ 30.000.—
Abrigos de muskrat nacional .. 48.000.—
Abrigos castor, primera ... ... 100.000.—
Abrigos de patas de astracán, desde .. .. 120.000.—
FACILIDADES
PELETERIA MEYER - ALAMEDA 51

"NAGOYA" ADELANTE...
GARANTIZADAS POR 30 AÑOS
DE MANO — DE PIE — 3 GAVETAS — 5 GAVETAS
DESDE
$ 22.000
• PEDIDOS DIRECTOS.
• FINANCIAMIENTOS.
• FACILIDADES DE PAGO.
• DESPACHO A PROVINCIAS.
$ 22.000
STANDARD REPUESTOS
ATENCION ESPECIAL
• SINDICATOS.
• COOPERATIVAS.
• SERVICIOS PUBLICOS.
MAQUINAS DE COSER TRADE MARCAS
MAQUINAS DE COSER TRADE MARCAS
MEJORES NO HAY
Julio Moraga Zumarán
IMPORTADOR EXCLUSIVO PARA CHILE
JOYERIA Y RELOJERIA
Huérfanos 979, Oficinas 119 y 120, Teléfono 30466.
SANTIAGO
JOYERIA Y RELOJERIA "NANCY"
José Luis Coo 32 Puente Alto

COMPRAS EN EL PAIS
Las adquisiciones que nuestras empresas realizan en Chile y que comprenden una gran variedad de artículos y productos nacionales, alcanzaron un total de UN MIL SETECIENTOS TREINTA Y CUATRO MILLONES DE PESOS, entre el 1.o de enero y el 31 de mayo de 1956.
Esto significa que en los primeros cinco meses del año en curso las compras efectuadas en el país han aumentado más del 120% de las realizadas en igual período de 1953, año en que las adquisiciones totalizaron un mil 320 millones de pesos.
Nuestras compañías han practicado invariablemente y continúan una política de preferencia para los productos y artículos nacionales, cuando ellos se encuentran en aptitud de competir con los extranjeros en calidad, precio y plazo de entrega para contar oportunamente en las plantas con los elementos que éstas requieren.
Las adquisiciones que la gran minería realiza en Chile, constituyen un aliciente y proporcionan favorables expectativas a la industria, la agricultura, los transportes, etc., con evidente beneficio para la economía nacional.
Chile Exploration Company — Mineral de Chuquicamata
Andes Copper Mining Company — Mineral de Potrerillos
CONTRIBUYEN A LA GRANDEZA Y PROSPERIDAD DE CHILE

Distinguidas figuras de nuestro mundo artístico y social asistieron ayer a la ceremonia en que el Rector de la Universidad Católica, Iltmo. Arzobispo de Concepción, Monseñor Alfredo Silva Santiago, procedió a bendecir el nuevo Teatro Camilo Henríquez, construído por el Círculo de Periodistas de Santiago. La foto muestra al ilustre prelado en los momentos de bendecir el escenario del nuevo coliseo, rodeado de artistas del Teatro de Ensayo, agrupación escénica que actuará en esa sala, donde se presenta esta noche en una función premiere destinada a las autoridades y a la prensa, estrenando la comedia del escritor norteamericano Thorton Wilder, "La Casamentera"

DIPLOMATICAS.— El 20 del presente el Encargado de Negocios del Brasil y la señora de Frazao ofrecerán un coctel en honor y despedida del Segundo Secretario de la Embajada señor Ayrton Diniz y señora de Diniz, con motivo de su próxima partida a Brasil.

EN LA EMBAJADA DE AUSTRIA.— El Embajador de Austria y la señora de Attems, ofrecieron ayer, en la sede de la Misión, un almuerzo al que asistieron las siguientes personas: Embajador de Ecuador, Excmo. señor Angel Isaac Chiriboga y señora; Don Luis Valdés Larrain y señora; Encargado de Negocios de los Países Bajos, señor Jacob van der Gaag y señora; don Francisco Walker Linares y señora; don Ramón Luis Rodríguez y señora; y señor Franz Rosty-Forgach y señora.

COMIDA.— La señora Flor Band Morgan ofrecerá esta noche una comida en honor del señor Ayrton Diniz, Segundo Secretario de la Embajada del Brasil, y señora de Diniz, y en honor del señor Lester Ziffren y señora de Ziffren, con motivo de sus próximas partidas.

RECEPCION EN LA EMBAJADA DE FRANCIA.— Con motivo de la fiesta nacional de Francia, está circulando la siguiente invitación:

"L'ambassadeur de France prie... de lui faire l'honneur d'assister a la reception qu'il offrira a l'Ambassade le 14 Juillet de 19 à 21 heures, a l'occasion de la fête nationale."

NACIMIENTO.— En la Clínica Santa María, ha nacido una hija de don Maximo Pacheco Gómez y de la señora Adriana Matte Alessandri de Pacheco.

EN LA ASOCIACION NACIONAL DE LA PRENSA. — Esta tarde a las 19 horas, se llevará a efecto en la Asociación Nacional de la Prensa, el cóctel que el directorio de la institución ofrece a don Luis Brain, con motivo de su retiro de las actividades periodísticas y su designación como Cónsul Honorario en Rapallo, Italia.

RADIO CHILENA TRANSMITIRA LA SOLEMNE NOVENA A LA VIRGEN DEL CARMEN. — Mañana sábado empieza en la Iglesia de los Padres Carmelitas, (Independencia esquina Borgoño), la solemne Novena a la Virgen del Carmen, Patrona de Chile.

POR LA MAÑANA: Ejercicio en las misas de 7, 8 y 9.

La de las 9 será con cánticos, ejercicio y plática por un padre de la comunidad.

POR LA TARDE: Rosario, sermón, novena y bendición, a las 18.30 horas. Predicará el R. P. Rogelio, Carmelita; y los dos últimos días, el R. P. Enrique, también Carmelita.

La distribución de la Novena por la tarde, será transmitida por Radio Chilena, CB 66, de 18.30 a 19.30 horas.

AL EXTRANJERO.— A Buenos Aires, el señor Armando Band e hija María Isabel Band Zalles.

—Al mismo punto, la señora Ida Terpelle de Gelcich.

—A los Estados Unidos, la señora Maisie Capper de Franco y su hijo J...

CONGREGACION MARIANA "LOS NOGALES".— Señora: ¿sabe usted lo que es el INVIERNO? Los niños de la Población "Los Nogales", saben el verdadero significado "de morirse de frío": pero ahora esperan confiados en Dios, que usted se acordará de ellos, y que el chaleco que su niño ya no usa y el par de zapatitos que le quedó chico, será para alguno de ellos.

Ayúdenos, que estos niños y Dios serán sus eternos agradecidos.

Dirigirse a nombre de: Congregación Mariana "Los Nogales", Alonso Ovalle N.o 1465, teléfono 63064.

CONFERENCIA Y PROYECCIONES SOBRE LA ESCUELA PICTORICA DE PARIS.— El Servicio de Cultura y Publicaciones del Ministerio de Educación Pública, ha organizado varias conferencias y proyecciones, como complemento de la Exposición de Reproducciones de la Escuela de París, desde Manet a nuestros días.

El martes 10 de julio, a las 19 horas, el crítico señor Víctor Carvacho, disertará sobre los pintores de la Escuela de París, y el viernes 13, a la misma hora, serán proyectadas varias películas sobre las grandes etapas de la pintura; Braque y Rousseau.

Tanto las charlas como las proyecciones se realizarán en la Sala de Conferencias del Ministerio de Educación, Alameda Bernardo O'Higgins, 1371, 1er. piso.

A LAS OFICINISTAS.— Esta tarde, a las 19 horas, se efectuará la misa del Primer Viernes del mes, en Agustinas 1480. Se encarece la asistencia

Y. R.

PORCELANAS

CRISTALES - MARFILES

(A mitad de su valor)

SEIS TACITAS de café con estuche. FIGURAS. FLOREROS, ETC. JUEGOS DE CAFE con estuche

50% DE ECONOMIA

Comprando directamente al IMPORTADOR

Huérfanos 886, esquina Estado

Quinto piso — Oficina 517

Fono 34787 (Altos Teatro Astor). de 10 a 13 y de 16 a 20 horas.

Acontece...

POR YOLANDA ROSS

HACE DIEZ DIAS que está instalado en su nuevo domicilio Sergio Frazao, actual Encargado de Negocios del Brasil, y Lice, su esposa. La casa los tiene felices. Es auténticamente chilena y conocida en el ambiente diplomático con el nombre de "la casa de la carreta". A la entrada se ve una carreta y un horno. El horno piensan inaugurarlo en la primavera haciendo empanadas. Pero, por muchas ganas que tengan de salir a pasear en carreta, no podrán hacerlo. Le falta lo más indispensable para que pueda moverse, sólo sirve para adornar la casa en forma criolla...

—oooooo—

ALICIA CAÑAS DE ERRAZURIZ, es la propietaria de la casa que actualmente ocupan los Frazao. Uno de sus huéspedes anteriores fue el actual Embajador de los Estados Unidos, Cecil B. Lyon. Lilia, la hija de los Embajadores, recuerda con agrado esta casa en donde vivieron en la otra época de residencia en Santiago. Ahora le ha dicho a los diplomáticos brasileños que irá a visitarlos para recordar sus tiempos de pequeña. Y el Embajador Lyon, le pregunta a Sergio Frazao ¿cómo está mi casa? La casa de la carreta será inaugurada dentro de poco con una gran fiesta que los Frazao, ofrecerán en honor de los Diniz, sus colegas y compatriotas que parten a Río de Janeiro. Será la oportunidad en que muchos van a ver el exquisito gusto con que los nuevos arrendatarios de la casa de la carreta la han decorado. Lice ha tenido buen cuidado de combinar todo lo que sea auténticamente chileno y lo ha logrado. Nadie sabe cómo se ha conseguido cosas que no conocemos ni los chilenos.

LA ACTIVIDAD diplomática que, ha sido muy "zarandeada", en esta semana, no solamente ha contado con fiestas de aniversarios patrios que vinieron en abundancia: la fiesta del Canadá, de Estados Unidos y ayer, Venezuela. A todo esto se unió también una premiere a beneficio de la Parroquia Santa Rita, a la cabeza de cuyo directorio está la Embajadora de Venezuela, Aura de Esteva Ríos. Completamente restablecida de su enfermedad, Aura se movió durante mucho tiempo en torno a este beneficio. Junto con ella, un grupo de señoras a quienes no " se les escapaba", nadie para venderles entradas. Pero el beneficio tuvo una sorpresa inesperada que no habían querido mencionar en los anuncios preparatorios. En homenaje a su Eminencia el Cardenal Caro, por la celebración de sus 90 años, Germán Becker preparó un número especial con fotografías del Cardenal y su familia y con canciones criollas. El fin de la representación tenía además otro objetivo. La Parroquia Santa Rita, lleva el nombre de la Santa por la madre de nuestro Cardenal, y apareció en la fotografía del grupo familiar presentado en el intermedio de la función.

Y. R.

DON RAUL PREBISCH, jefe de la CEPAL y su esposa; señora Adela Moll de Prebisch, al llegar a Buenos Aires, el martes pasado, procedentes de Santiago de Chile, en el "Royal Viking", de la SAS.

Con motivo del 145.o aniversario de la Declaración de la Independencia de Venezuela, se efectuó en la sede de la Embajada de ese país, una recepción que alcanzó relevantes caracteres. En el grupo, el embajador venezolano, señor Esteva Ríos; la esposa del Canciller, señora de Sainte-Marie; la señora de Ríos, y el Ministro de Relaciones Exteriores, don Osvaldo Sainte-Marie

MISA POR MONSEÑOR HORACIO CAMPILLO.— Hoy, a las 19.30, se celebrará en la Universidad Popular "Juan Enrique Concha", Avenida España 472, una misa por el descanso del alma del Excmo. y Rvdmo. doctor don José Horacio Campillo Infante.

SALON MUSICAL DEL CLUB DE LA UNION.— El próximo concierto que está organizando el Salón Musical, prosiguiendo la celebración del Año Mozart, se llevará a efecto el próximo miércoles 18 del presente.

En esa fecha la concertista señora Glocasta Corma presentará a un grupo de pequeños alumnos en un recital de piano, con obras de Mozart, Schumann, Beethoven, Schubert, Chopin, y otros.

CLUB DE LA UNION, SA... — El miércoles pasado se realizó la comida mensual de los concertistas del Salón Azul, en cuya oportunidad el ex senador y brillante escritor, don Sergio Fernández Láraín, dio una interesante charla sobre, "Algunos aspectos del comunismo". Al final de ella el presidente del Salón, señor Julio Lagos, que reemplazaba accidentalmente al señor Rodolfo Michels, agradeció la gentileza del señor Fernández Larrain y dio la bienvenida a los visitantes Eduardo Labbé Jaramillo y Nicanor Allendes. Asistieron, entre otros, los siguientes señores: Abel Saavedra Varas, Guillermo Aldunate Morel, Hernán Allende Arrau, Miguel Barrok de la Barra, Gustavo Boetsch S., Juan Carrasco Calvo, Alberto Castillo Astaburuaga, Carlos Egaña Pinto, Luis García-Huidobro Espíc, Eliodoro García-Zegers, Eugenio Guzmán Larrain, Oscar Infante Dueñas, Julio Lagos, Lagos Manuel Lavín Echegoyen, Alberto Lezaeta Barriga, doctor Oscar Meléndez Escobar, Alfredo Mery Pinto, Carlos Mhor Pohlig, Carlos Montes Errázuriz, Alfredo Ossa Mandiola, Jorge Tagle Bennett, Oscar Lizana Pizarro, Manuel Castillo L., Humberto Videla Jara, Eduardo Labbé Jaramillo y Nicanor Allende.

BAUTIZO.— Ha sido bautizada, Mónica, hija del señor Alvaro Prado Calvo y de la señora Leonor da Ponte Ribeiro de Prado.

Fueron sus padrinos el señor Fernando Prado Calvo y la señora María Calvo de Prado.

ALMUERZO ANU... ex empleados del Ban... nal se reunirán en el ... la Unión el próximo ... del presente, con el ... almuerzo anual. Las ... nes se reciben en la ... Club.

Visión del Liceo de N... N.o 7 en su 14o. aniver...

Hace medio siglo a esta parte, muy pocos pensaron en ... y porvenir inmensos que habrían de tener los huertos, ... dios del barrio Providencia hacia los contraffuertes ... forman el maravilloso panorama del macizo de los Andes ... forma de gran enfiteatro con su infinita majestad ... Santiago del Nuevo Extremo.

Todos han sido testigos de este milagro en que los ... Providencia y Las Condes, constituyen el orgullo y ... no sólo de la capital; sino de toda la República por su ... no igualada y por la jerarquía de urbanización que ... nos sin paralelo en medio de nosotros. Aquello parece ... que, en casos de visita de turistas, debe ser mostrado ... como el exponente y recuerdo de lo que es Santiago, ... Republica.

En la campaña presidencial del año 1938 llegó hasta ... Aguirre Cerda para ser proclamado en esa comuna. Fue ... el futuro gran Presidente hizo formal y solemne promesa ... numerosísimas y vecinos que se extendían hasta los ... la cordillera y en presencia de una real necesidad colectiva ... Providencia con el más preciado regalo, cual era la ... Liceo de Niñas. Tal es el origen del plantel educacional ... hoy cumple catorce años de existencia y cuyo prestigio ... ya tres lustros, un ornamento y muy elto ejemplo de ... educación fiscal del país. Su nombre es Liceo N.o 7 de Niñas ... de Chile.

Desde el instante de su apertura en la Avenida Pedro ... escribió el signo de su brillante porvenir con la afluencia ... pertenecientes a hogares muy distinguidos y de auténtico ... su espíritu y condiciones de toda índole, y en que la ... cepto de democracia no excluía un hecho social de nota ... probados antecedentes. Así se creó, de inmediato, su ... dente unido al bello espíritu de la señora Luisa Searle ... su primera directora, fallecida en los albores mismos de ... juiciada y que dejó perdurable y dulce memoria en el ... del Liceo.

La justicia, ten parca siempre en sus secretos, tuvo ... acierto en la designación de la señorita Sofía Núñez Iber, que ... te trece años ha sido el alma del progreso y el corazón ... en sus afanes permanentes y diarios sacrificios y en su ... terio de orientar las labores de un profesorado y personal ... de gran jerarquía y gran solvencia pedagógica y moral ... da meta: ¡que el Liceo N.o 7 de Niñas, llegara a ser una ... colectiva y en sus frutos de preparación y educación en ... las más graves responsabilidades de la mujer y de las más ... turbaciones morales y sociales de la historia! Tal ha sido la ... directora doña Sofía Núñez Iber, que ostenta la condecoración ... bajada de Italia y de la Municipalidad de Providencia y el ... Rotary Club proclamó Insigne Maestra en lucida velada ... Municipal, distinguiéndola con Medalla de Oro.

Hoy otro norte y orientación en las jornadas de esta ... bajo silencioso y alegre, lleno de cordialidad y ajeno a toda ... tación y exhibicionismo. Son las obras y las mieses y ... deben hablar. Y ahí están Karin Von Buch, con sus 31 ... Bachillerato y alumna de Arquitectura en este año, y Adriana ... 33 puntos como Bachiller y alumna de Medicina en este año ... trayectoria común destaquemos que las notas de 25 puntos ... páginas brillantes escritas por incontables niñas que, a su ... tenido las mejores calificaciones en los exámenes de admisión ... Universidades. Es el Liceo que tiene más alumnas en Medicina ... ha obtenido mayor número de Bachilleres entre los planteles ... de la República. Actualmente funciona con cincuenta y ... nas mil quinientas alumnas de matrícula, y en el solar, ... que pertenecieron a una rara y excelsa mujer, doña María ... de Edwards, madre de Joaquín Edwards Bello, el periodista ... famoso del continente.

Casa antigua y bellísima para su época y para las ... nes de arte de doña María Luisa Bello de Edwards, ... ro origen y hermosura que le dan un encanto de ... En sus jardines pintó hasta sus últimos días la ... tora Humberta Zorrilla, mujer de celebridad más allá de ... profesora, con cuyo nombre se honra el Liceo 7. En ... exposiciones de gran jerarquía en compañía de sus ... admiraban. Dicho solar fue adquirido por el ... para levantar un moderno Liceo que sea digno en el ... y arquitectónico de la comuna de Providencia y ... cia, de este plantel de tanta valía y significación.

La construcción de un moderno local es deber ineludible ... ble. Capítulo de oro fue el Concurso Blanca Gana de ... jeres Célebres de Chile, porque él destacó la primacía ... alumnas. Tanto el primero como el segundo premio ... entre todos los establecimientos del país, por dos veces ... ceo 7, en brillantísima velada en el Teatro Municipal, en ... rante Martín otorgó las medallas, y una medalla de oro ... Zulema Munizaga, profesora de Historia que superviso ... presentación. Idénticas memorias merecen el Concurso ... abierto por la Academia de la Lengua, en que el primer ... mios de los colegios secundarios del país quedaron en ... 7 y el Concurso sobre Tirso de Molina con idénticos ... cuyos programas conmemorativos tuvieron lucida ...

Tiene una pléyade de ex alumnas de renombre, ... nales. Encionemos a Iris Mella, doctora y cirujano, y ... Irma Morán, con los mismos títulos, y Carmencita ... recién termina su Curso de Leyes en la Universidad de ... obtiendo las tres coloradas en todos los ramos durante ... de estudio, y Enriqueta Chamorro, de lucida actuación ... ladoras Sociales y cien más.

Ningún otro plantel femenino ha obtenido más altos ... Certámenes y Concursos de Atletismo y Natación, ... bridades. Verdadera apoteosis significaron las presentaciones ... do en los Ballets en el Estadio Nacional en dos ... nocturnos, y para eterna recordación quedó el Vals de la ... Tchaikowski, dirigido por las alumnas de Uthoff.

Reinas de la belleza y con relieves internacionales ha ... sulas: María Figueroa Núñez, Gloria Legiaos, Lucy ... Hanco, Carmen Fuenzalida, Eliana Busch y ... Educación, Bernardo Leyton, dijo que "en este Liceo ... tres sendas que son tres valores: la Virtud, la Sabiduría y la ... saludar a Gloria Legiaos.

El culto del espíritu y de la caridad cristiana tienen su ... verias instituciones: Grupos de Asistencia a Ciegos y ... Casa de Orates y a la Maternidad Sanhueza, todos de ... nente. Y el culto supremo de las Artes y de las Letras, en ... la Academia de la Historia José Toribio Medina, Academia ... Gabriela Mistral y el Conjunto de Guiterras. Y a su lado ... renombre como Paulina Benítez, en el Ballet; Pola ... precoz de diez años; Rosa González, guitarrista única, y ... concertista en castañuelas y acordeón.

No sabemos de otro establecimiento en que haya ... el estudio del latín como base de la lengua española y que ... un maestro de verdad, profesor señor Aguilera. Tales son ... que hemos recogido en esta visión íntima de un Liceo ... primavera inmortal para alegría y regocijo de quienes ... jardines y gozan del privilegio de recorrer sus aulas en ... cucharse la ronda infinita de Gabriela Mistral junto al ... andina cordillera.

MOSEN ALBERTO ...

VISITE EN Buenos Aires LA AVENIDA Santa Fé Y HAGA SUS COMPRAS EN:

RHODER'S

SASTRERIA
SOMBREROS
CAMISAS
CORBATAS
PERFUMERIA
SPORT

Avenida Santa Fe 1450 - Bs. Aires

— LA GRAN VIA DEL NORTE —

Marilú

PARA VESTIR NIÑAS Y BEBES

FLORIDA 774 — SANTA FE 1302

BRAGANCE

ALTA COSTURA

PARA SEÑORAS Y SEÑORITAS

Exitos de Moda en POZZI

SOBRES

En "gros" color negro ..... $ 82.90
En cuero vacuno, varios colores, $ 115.
En cabra antilopada ..... $ 134
"otomen" de rayón, colores rosa, ... $ 89.90
En terciopelo "chiffon" color negro ..... $ 120
... cabra antilopada, color negro ..... $ 150
En "gros" de rayón negro, con detalle de metal, a ..... $ 89.90
En terciopelo "chiffon", color negro, $ 115. En raso negro, con detalle de "strass" ..... $ ...
En cabra antilopada color negro, $ 150
En "gros" de rayón, colores rosa, celeste, blanco y negro, con detalle de metal dorado ..... $ 64.90
En terciopelo "chiffon", color negro, $ 88. En cabra antilopada, color negro ..... $ 140

GUANTES — OFERTA POZZI

En cabrito gamuzado, todos los colores, del 6 al 7 1/4 .. $ 28.90
En cabrito blanco y negro, con puño y ojalillos haciendo contraste, $ 38.90. En cabrito gamuzado, 50 ctms. de largo, para fiesta, colores blanco, negro, marfil, rosa y celeste, con botones perla ..... $ 79.90

CINTURONES

En cuero vacuno, con elegante cierre, varios colores .. $ 45
En cuero vacuno con forma, varios colores ..... $ 49.90

Peinados y Postizos

PERFUMERIA
ART. DE NYLON
LENCERIA
GUANTES
CARTERAS
CINTURONES
BLUSAS
POLLERAS

POZZI

AVDA. SANTA FE 1326
CASI TALCAHUANO

CARTERAS - PARAGUAS
CREACIONES — MODELOS PROPIOS

Carteras Lucy

AVENIDA SANTA FE 10..
Casi esq. Carlos Pellegrini — T. E. 41-9968

Lake

Un nombre de prestigio en prendas muy finas para damas y niñas
VESTIDOS TEJIDOS
SWEATERS — CONJUNTOS
BLUSAS — POLLERAS
PANTALONES
AVENIDA SANTA FE 1346
BUENOS AIRES

FANTASIAS SELECTAS
REGALOS — EXCLUSIVIDADES

Rodier

Avda. Santa Fe 1278 — T. E. 42-0239
Descuento Especial a Turistas

AMABLE TURISTA
para carteras y marroquinería
VISITE A

LEAC

Av. Santa Fe 1347
T. E. 41-0884
BUENOS AIRES

Suc. Mar del Plata
San Martín 2279
T. E. 24924

La Universal
PARAGUAS

Souvenirs — Artículos de Viaje — Maletas — Billeteras
Carteras.
Selecto surtido en marroquinería fina para regalos
SUIPACHA 1029
A media cuadra de Avda. Santa Fe — T. E. 32-7831
BUENOS AIRES

MARNIE
MEDIAS
GUANTES
CARTERAS

Santa Fe 1192
T. E. 41 · 2679
2051

Novedades - Fantasías

FRAZADAS
HILANDERIA Y TEJEDURIA DE LANA
SAMUEL IZQUIERDO N.o
(Mapocho, altura 5700) — TELEFONO
REEMBOLSOS A PROVINCIAS

Hogar Belleza Modas

Una casa ordenada es producto de una dueña de casa organizada

Siempre se ha dicho que el mejor hogar es aquel que marcha sin que se note materialmente la obra de la dueña de casa. Esto que parece un contrasentido está basado en una realidad. Si la dueña de casa es eficaz en su trabajo, no tendrá por qué hacer notar sus labores y dificultades a todo el que se encuentre a su paso.

Muchas dueñas de casa tienen la mala costumbre de quejarse todo el día por las labores que desarrollan dentro del hogar. Un día será por la empleada, otro por lo desordenados que son los niños y, por último, de tener que hacer la comida y estropearse las manos. Todos sabemos que nunca nadie ha logrado nada con las quejas permanentes, sino alejar de su lado a personas que no quieren pasar disgustos por otros. Entonces, ¿para qué lamentarse por las cosas diarias del hogar?

Cuando una mujer comienza a quejarse de la mañana a la noche respecto a sus obligaciones muy pronto se verá sola. Será el marido el primero en alejarse, a no ser que éste tenga calidad de santo para soportar un eterno murmullo de desagrado a su lado. Luego serán los propios hijos quienes no encontrando ambiente adecuado, busquen también lugares más acogedores donde descansar o estudiar.

La permanente queja no deja de ser una mala costumbre. Nada se soluciona con esto. Pero es un producto del inconformismo o de la neurosis que es preciso corregir.

ORGANIZACION. — Cuando una casa marcha en perfecto acuerdo y armonía entre el trabajo y las personas que viven en ella, es seguro que la buena dueña de casa ha puesto la mano en todo, pero ha tenido el tino de hacerlo imperceptiblemente. Muchas veces esos disconformismos e inquietudes que sufren muchas dueñas de casa se deben a una causa muy simple: desorganización.

Cuando trabajamos en alguna oficina, en alguna industria o en cualquier lugar que sea, comenzamos siempre por ordenar los libros y papeles. De otra manera las cosas no caminan. ¿Qué se podría esperar del empleado de banco que no lleve el día las cuentas del cliente, o, de la secretaria que deja un alto de cartas y facturas que contestar, solamente para cuando tenga ganas de hacerlo? Seríamos los primeros en decir que esa persona no sirve en las funciones que se le encomiendan. Y podría cambiarse fácilmente por otra persona más capaz. En el caso de la dueña de casa, esto no tiene remedio. No se puede despedir de su hogar a una mala dueña de casa por el hecho de que no sirva. La mala dueña de casa tiene forzosamente que permanecer en su hogar, aunque las cosas vayan de mal en peor o que estallen en alguna u otra forma. Entonces, al el hogar es algo más serio que una oficina, pues hay que tratar que las cosas se arreglen de la mejor manera en bien de la propia interesada y de su familia.

Dos cosas son de absoluta necesidad para la organización de una casa. Distribución de tiempo y trabajo. Si el tiempo que se le ha dispuesto es menor que el trabajo por realizar, la organización falla. Si sucede al revés, la dueña de casa podrá disfrutar de su tranquilidad en otras funciones.

La mayoría de las veces, el segundo punto es un resultado de la buena organización. Si disponemos, por ejemplo, de dos horas exactas para la limpieza de la casa y mientras lo hacemos, tenemos las ollas cocinando, tendremos tiempo para salir una hora de compras y una hora para preparar los últimos detalles del almuerzo. Es un trabajo de cuatro horas que comienza a las ocho de la mañana o un poco más tarde, según la hora que se acostumbra a almorzar. No hay razón alguna para que en la casa no se trabaje las mismas cuatro horas que corresponden a media jornada de trabajo en una oficina. Ya hemos visto que la casa es más importante que cualquier otro trabajo. Terminadas las labores de la mañana, la dueña de casa puede almorzar tranquila con su familia, descansar luego media hora después de almuerzo, antes de ponerse a lavar las cosas. Y tengan en cuenta que todas estas normas son para hogares que no tienen empleadas y que la faena de la casa es dura. Las tardes de las dueñas de casa son más elásticas. Pueden distribuir el tiempo como mejor les parezca entre planchado, costuras o lavado de ropas, según los días. Pero lo más importante es la exacta organización de la mañana, pues tiene trabajos que no pueden dejarse para otros momentos.

NO SE QUEJARAN. — Si todo se organiza y si comienza la dueña de casa seriamente a pensar por dónde falla, es seguro que se olvidará totalmente de todos sus trabajos cuando esté con los suyos y sus amistades. No habrá razón para estar inquieta. Todo sale fácil si se hace a tiempo. No sería extraño que la dueña de casa, que ha organizado su vida como tal, se dedique después en sus horas libres a hacer cosas con que siempre soñó y nunca pudo hacerlas por la eterna inquietud que la perseguía, por sus trabajos no realizados. Muchas veces nos extrañamos que algunas señoras puedan tener algunas horas libres para trabajar en obras de beneficencia, asistir a clases de idiomas o de arte cuando su casa es grande y llena de familia. Si usted se fija un poco en estas personas que tienen mayores responsabilidades, son las más capaces para afrontar la vida y multiplicar al máximo su tiempo.

Y. R.

PARA EL DEPORTE DE INVIERNO. — Práctico y abrigador es este modelo de la colección de invierno de André Ledoux-Sports. Es una tenida que se lleva en los refugios cordilleranos después del ski en las tardes y está realizado en cotelé color rosa. Una chaqueta de la misma tela complementa el conjunto. — (Foto Intercontinental)

El Guante....

Hay guantes blancos que tienen toda la apariencia de ser negros y desteñidos. Con esto no se favorece ni al color blanco ni al color negro. Menos aún favorece a quien los lleva. Un guante puede delatar a la persona. Dice públicamente y sin reparos que su dueña es floja o sucia. Si el guante está desconocido es floja. Si está sucio su dueña es desaseada. El guante blanco tiene que ser impecable. Si no se va a poder mantener siempre blanco, mejor no usarlo. El guante blanco no permite términos medios. Debe permanecer **inmaculado**.

¿Piensa seguir usando guantes blancos? pues, lávelos todo el tiempo que sea menester. La mayoría de ellos toleran sólo dos posturas antes de verse sucios.

DIALOGOS

ENTRE MUJERES. — No es por pelar tú sabes que yo la quiero mucho, pero, la María se ha puesto tan tonta, últimamente. Con decirte que me dijo que está más gorda.

La amiga.— ¿Cierto? ¡que barbaridad! ¿y tú le dijiste cuántos kilos más estás pesando?

SOMBRERO Y CHAQUETON de la misma piel de leopardo es una sugerencia de Maison Vissot de Paris. Es la mejor manera de protegerse del frío del invierno. Un maquillaje felino complementa el arreglo de la modelo de acuerdo a la tenida. — (Foto Intercontinental)

¿SE MIRA UD. COMO LA VEN LOS OTROS?

Si nos miráramos a nosotras mismas como nos ven los demás ¡cómo cambiaría nuestra apariencia! ¿Han visto ustedes cómo una mujer que se empolva la nariz o se pinta los labios pone cara especial ante el espejo? Pues, eso es lo que hace que algunas personas vivan en completa ignorancia de su propia faz y de su propia apariencia. Esto mismo que se hace con el restro se aplica también a la figura. Una mujer que tiene ante de sí un espejo en el que se puede mirar de cuerpo entero, es seguro que tomará inmediatamente posturas diferentes.

Cierto día una joven señora que no tenía mucho tiempo para mirarse demasiado rato al espejo sufrió una sorpresa al verse de repente. Estaba en una peluquería esperando su turno y vio por el espejo desde lejos a una señora entrada en años. Como ella pensaba que estaba no sola en la espera miró a todos lados y no vio a nadie. Volvió su vista al espejo y allá estaba nuevamente la señora. Era su propia figura que la vio en ese momento con la mirada fría con que se mira a los otros.

Esto es lo que sucede a menudo. Las personas gordas tratan de estilizarse delante del espejo y las bajas de erguirse. Delante del espejo se camina divinamente como para una exposición de modelos. Pero, mire usted a esas mismas personas en la calle. Ellas más de una vez se habrán sorprendido pasando frente a una vidriera en las calles del centro. Son irreconocibles. Cuan se dan cuenta de esto comienza el complejo. Complejo que viene sólo de falsas miradas.

Por eso, no cometa usted el error de mirarse a sí misma con sus propios ojos ante el espejo. Párese al frente y piense que es una persona extraña. Analícese fríamente y luego... bueno comience a buscar lo que más le acomode a su cara y a su figura, pensando siempre que se lo hace a otra persona. Como si usted fuera profesora en un salón de belleza. Y en esto no se tenga cariño. Sálgase de usted misma y comience a ver qué se puede hacer con lo que la naturaleza le dio para administrar.

MAQUILLAJE SUAVE PARA DEBUTANTES

El maquillaje para la debutante debe ser discreto. Debe servir solamente para endulzar la apariencia. Y debe colocarse respetando las proporciones. El exceso de maquillaje en una muchacha es terriblemente desagradable. Un poco de polvo facial y rouge en los labios será suficiente.

POLVOS: Para quienes desean aparecer sin brillo alguno empolvar muy ligeramente, en forma pareja, con un tono exacto al del rostro. Cepillar las cejas. Cepillar el exceso de polvo del rostro emparejando el conjunto.

LAPIZ LABIAL: Apenas rosado es el más indicado. Si su cabello es rojizo y su cutis tiene tonalidades amarillentas escoja rojo claro y coral. Pinte con calma y atención. No se aparte de la línea natural, dibuje el contorno de los labios, rellene, luego saque el exceso con un papel suave.

Manufacturas "BILBAO"
últimos modelos exclusivos
CALZADO DE LUJO
para Damas.
CON 30% DESCUENTO ESPECIAL AL CONTADO
EN LA FABRICA!
STA. ROSA Nº 858

Los géneros más famosos de Francia, hechos a base de diseños y sistemas exclusivos están en venta en las principales tiendas
Un eco de París en Santiago de Chile
FABRICADOS BAJO LICENCIA ESPECIAL ROD

Bercovich
LIQUIDA TOTALMENTE SUS
Pieles
CHAQUETONES Nutria Magallanes, variados colores $ 31.500.—
ABRIGOS largos, Nutria, desde $ 42.000.—
CHAQUETONES Royal Moutón, desde $ 42.500.—
ABRIGOS Mushkrat, desde $ 44.000.—
ABRIGOS Castor, desde $ 95.000.—
ABRIGOS de paño y PILOTOS, a precios de liquidación.
DURANTE ESTA QUINCENA. HASTA 12 MESES PLAZO
Bercovich
MODAS PIELES
MONEDA 938 esq. M. COUSIÑO

SPLENDOR
Regalos
QUE ALEGRAN EL SANTO DE SUS HIJOS

TRAJES casimir de un color Fina confección, pantalón corto, desde $ 4.900.—
ABRIGOS para niñas confeccionados en diversos modelos y géneros desde $ 6.900.—
ABRIGOS casimir fina lana espigados, niños de 9 a 15 años $ 6.500.—
TRAJE, casimir fantasía y de un color, pantalón largo, desde $ 7.900.—
IMPERMEABLES para niños y niñas, todas las tallas, desde $ 6.500.—
GUANTES, PULLOVERS, BUFANDAS, CORBATAS, MEDIAS LANA DIBUJO ESCOCES, ROPA INTERIOR, CANADIANS, PANTALONES LARGOS Y CORTOS, Y MILES DE ARTICULOS PARA NIÑOS Y NIÑITAS APROPIADOS PARA REGALOS.
LA CASA DE LOS NIÑOS
AL PRECIO FIJO
ESTADO 276 — 280

Este sweater me lo tejí con...

LOWENSTEIN Y STEWART S.A.C. - SANTO DOMINGO 1140 - CAS. 2195
Y SUS DISTRIBUIDORES EN SANTIAGO:
SAM KNOLLER MONJITAS 761
tejofix M.R.
PASAJE MATTE - LOCAL 345
CASA GASMAN MONEDA Y SAN ANTONIO

Servicios cablegráficos de United Press, France Presse y Ansa

Fracasan gestiones para solucionar huelga siderúrgica de Estados Unidos

PITTSBURG, 5.— (UP).— Mediadores federales se reunieron hoy separadamente con representantes de los obreros y los patronos con motivo de la interrupción de las negociaciones para resolver la huelga del acero, pero ninguna de las partes dió muestras de que se reanudaran las conversaciones.

El Gobierno, por su parte, ordenó la congelación de las existencias de acero de cierto tipo, para asegurar que la producción atómica y de las defensas continúe sin demora.

El Departamento de Comercio prohibió el embarque de ciertos acerca a partir del viernes, los cuales deberán ser enviados a las industrias que trabajan para la defensa en la construcción de aviones y proyectiles teleguiados y en los programas de energía atómica.

Joseph F. Finnegan, director del grupo de mediadores federales, declaró después de la sesión efectuada aquí, que se prolongó todo el día, que a principios de la próxima semana se reunirá con los dirigentes del sindicato de trabajadores del acero y con los representantes de las tres grandes firmas productoras, pero que confía que estos reanudarán antes sus negociaciones.

Finnegan dijo, sin embargo, que durante la reunión con el presidente del sindicato David J. McDonald y el representante de las compañías U. S. Steel, Bethlehem y Republic Steel no tuvo indicios de que reanudaran las conversaciones para llegar a un acuerdo.

El director de los mediadores dijo que la gestión fué sugerida por el propio Gobierno para determinar en el transcurso de las conversaciones exploratorias los puntos de disputa en la huelga de cinco días que ha paralizado a 650.000 obreros del acero y cuyos efectos en otras industrias comenzarán a sentirse a medida que disminuyan las existencias en los almacenes.

Antes de regresar a Washington Finnegan manifestó que necesita informes adicionales y que "si es posible" convocará reuniones similares a la que se efectuó hoy. Agregó que la situación "es seria".

Profesores primarios de México reanudaron sus labores docentes

MEXICO, 5 (U. P.).— Alrededor de 12.000 maestros de escuelas primarias del Distrito Federal, convinieron hoy en reanudar las clases tras aceptar el ofrecimiento del Ministerio de Educación, de un aumento del 24 por ciento en los salarios.

Los maestros estaban realizando huelgas de un día para apoyar sus exigencias de un aumento del 30 por ciento más otros beneficios. La aceptación se resolvió en una tormentosa reunión efectuada ayer, en que muchos maestros se mostraron disconformes con sus delegados negociadores.

Conforme al acuerdo, los maestros del Distrito Federal recibirán un aumento mensual equivalente a 13,50 dólares. Asimismo el Gobierno convino en invertir el equivalente de medio millón de dólares en los próximos dos años en la construcción de un hospital para maestros. Otros beneficios acordados a los maestros comprenden un descuento del 40 por ciento en la compra de medicamentos, la instalación de doce almacenes de comestibles donde se les hará descuentos especiales, el establecimiento de seis jardines de infantes para los hijos de los maestros y un subsidio del 50 por ciento en los gastos de transportes de ida a la escuela.

El Ministerio de Educación estudiará la posibilidad de acordar sueldo completo a los maestros que se jubilen después de 30 años de servicios.

Escrutinios del acto electoral en Ecuador

QUITO, 5 (UP).— Los escrutinios dados a conocer esta tarde, faltando por escrutar la provincia del Oro, arrojan 172.606 votos para Camilo Ponce Enríquez, conservador, y 168.896 para Raúl C. Huerta, liberal.

La mayor diferencia se registra entre los candidatos a la Vicepresidencia, pues mientras Francisco Illingworth, conservador, tiene 173.451, el liberal José María Plaza, lleva 167.974 votos.

Los observadores políticos estiman que si el Tribunal Supremo Electoral confirma las anulaciones de los cantones de Pinas y Zamora, en la Provincia de El Oro, Ponce y Huerta pueden quedar en cifras muy próximas, creyéndose que la diferencia no sería de más de 200 votos. Quedan por escrutar unos 15.000 votos de mesas objetadas en diversas provincias.

WESTBURY (Nueva York).— La policía informa que el secuestrador de Peter Weinberger, de un mes de edad (en el grabado), no recogió los 2.000 dólares de rescate que fueron colocados junto a un gran árbol, de acuerdo con el pedido del secuestrador mismo. El bebé fue tomado del patio de la casa de su familia, en Long Island. (Radiofoto UNITED PRESS.)

Guagua de un mes fue secuestrada y exigen rescate para devolverla

Amenazan de darle muerte si avisan a la policía

WESTBURY (Nueva York), 5. (UP).— Un secuestrador con "un susto tremendo" amenazó ayer con dar muerte a un infante de un mes, que sacó de su cochecito, si sus padres no han pagado 2.000 dólares para las 10 de la mañana de hoy.

El infante, Peter Weinberger, fue secuestrado a las 15 horas de ayer de su cochecito en el patio trasero de la casa que sus padres alquilan en la cercana villa de Westbury, en Long Island.

La nota, en la que el secuestrador exige al señor Morris Weinberger, el pago del rescate, da instrucciones para que éste sea dejado en un garage especificado de la ciudad.

Toda la comunidad está conmovida ante el suceso, mientras alrededor de cien detectives y policías buscan dos aceleran la pesquisa para dar con el secuestrador.

La nota del secuestrador, de las 10 de la mañana, es apenas legible, dice así: "Lamento tener que hacer esto a usted, pero es un gran apuro. Tengo un susto tremendo. Pedirá usted dos pero pido sólo la mitad. Ponga 2.000 dólares en billetes pequeños en un garage (aquí da la dirección) que fue guardada en secreto por la policía). No avise a la policía antes del mediodía mañana o tendré que matar a su hijo".

El lugar donde se cree que se cabo el secuestro es a menos de cinco kilómetros de East Meadow, donde vive el señor Damman, de tres años, que fue secuestrado el 21 de enero del año pasado, mientras su madre estaba haciendo compras en un almacén de Westbury. Stephen no fue hallado hoy.

HORRIBLE DICE WESTBURY (Nueva York), 5. (UP).— La persona que secuestró al niño de seis meses Peter Weinberger, no cayó en la trampa que le tendió la policía, dejando a los padres de la víctima la suma de 2.000 dólares, que había sido ofrecida de matar a la criatura en caso de que se tratara de un secuestro.

La policía colocó el dinero, confiana sendos sobres que contenían papeles sin valor en dos lugares, pues en su nota a los padres el secuestrador había dicho que si no respecto al sitio en que quería se dejara el dinero por la noche, pero los sobres había sido colocados.

Al parecer, las autoridades han perdido toda esperanza de establecer contacto con el secuestrador, ya que transcurrieron que 150 policías registren cuidadosamente las inmediaciones de la casa de Weinberger en busca del niño.

Anteriormente, en una emisión por radio y ante la señora de Weinberger, lloró histéricamente al secuestrador que le devolviera la criatura. Esta fue secuestrada ayer, cuando la madre la dejó en su cochecito en el patio de la casa.

En la nota en que exigía el rescate, el secuestrador decía que no mataría a la criatura si los Weinberger notificaban a la policía antes del mediodía de hoy. Los Weinberger no anunciaron la desaparición del niño a la policía por temor a la demora.

En opinión de la policía, la persona que secuestró al niño podría ser una "trastornada mentalmente". Los periodistas pasaron tres veces delante de la casa de los Weinberger después de dejarse la nota una mujer que ocupaba un automóvil de alquiler. La mujer en una camioneta se detuvo a poca distancia del lugar donde estaba el niño y sobres, pero se alejó sin ver un niño la miró.

Fue sofocado movimiento revolucionario en Nepal

KATHMANDU (Nepal).— 5.— (UP).— Mediante ataques de medianoche, simultáneos, al Palacio Real, otros importantes edificios públicos y casas de los Ministros, un grupo de complotados confiaba derrocar al Gobierno. Su plan fracasó y las autoridades anunciaron que once hombres fueron detenidos.

El anuncio oficial señala que entre los presos no hay un solo miembro de las Fuerzas Armadas, poco conocidos.

EL JEFE DE la policía y el comandante del Ejército insistieron en que ninguna de las dos fuerzas estuvo complicada en la frustrada intentona. Por otra parte, no hay indicaciones de que el complot contase con apoyo del extranjero.

Corresponde señalar que Kathmandú está tranquila. De todos modos, las autoridades colocaron fuertes guardias para proteger al Rey Mahendra y a todos los miembros del Gabinete.

Los conjurados habían tratado de ganarse parte del Ejército, pero fueron rechazados, pues todos los oficiales se mantuvieron leales al Gobierno constituído.

Las autoridades señalaron que los cabecillas del Movimiento distribuyeron enormes cantidades de dinero, en un esfuerzo por atraerse a grupos importantes de gentes. No se explica de dónde procedía el dinero.

Cabe tener presente que en los últimos tiempos se percibía preocupación aquí, ante la confusa situación imperante en la frontera con Tibet, dominada por los comunistas. Las condiciones allí se tornan cada vez más agudas, según los comunistas, mejorarán las comunicaciones en ese remoto Reino, donde, no hace mucho, se registraron brotes de protesta contra el régimen comunista.

Jamás hubo, anteriormente dificultades en esa frontera, pero con el advenimiento de los comunistas en Tibet, se teme que la situación haya cambiado radicalmente. El Gobierno ha estado haciendo esfuerzos por soslayar cualquier problema antes de que se torne agudo.

Análisis de aguas del mar que bañan costas de Alemania

BONN, 5 (UP).— El Partido Alemán, derechista, instó al Gobierno de la República Federal a que analice regularmente las aguas del mar frente a la costas de Alemania, para determinar si tienen radioactividad.

El Partido sugiere que los análisis deben ser hechos por el Instituto Hidrográfico de Hamburgo, a fin de establecer "hasta qué punto el mar ha sido contaminado por explosiones nucleares y por los desperdicios atómicos arrojados a él".

CELEBRACION DEL DIA PATRIO DE VENEZUELA

LONDRES, 5.— (UP.)— En una breve e impresionante ceremonia el Embajador de Venezuela, Manuel Dagnino, depositó esta mañana una ofrenda floral en el cenotafio y rindió homenaje a los muertos británicos en las guerras, en nombre de las Fuerzas Armadas de su patria.

La policía detuvo el intenso tránsito a lo largo del Whitehall al comienzo de la ceremonia, cuando un destacamento de 30 oficiales y miembros de la Fuerza Aérea venezolana se colocaron frente al monumento de piedra blanca que se levanta en el centro de la calle. Los integrantes del destacamento se encuentran en Gran Bretaña desde hace algunos meses, aprendiendo a volar y mantener en buenas condiciones los nuevos y modernos aviones a propulsión que se construyen en Gran Bretaña para la aviación venezolana.

Junto con ellos estaban 20 suboficiales y soldados de la Real Fuerza Aérea, cuya tarea durante el último tiempo ha sido transportar por aire a los nuevos aviones desde este país a Venezuela.

EN ESPAÑA.— MADRID, 5.— (U. P.).— Con frases elogiosas todos los periódicos de Madrid dedican diversos comentarios a la fiesta nacional de Venezuela. Todos ellos coinciden en señalar la gran recuperación venezolana y la gran esperanza que todos los venezolanos tienen en el futuro de su patria.

El periódico "ABC" dice: "El año 1956 encuentra a la gran nación hermana en un feliz período de paz interna, fructífera y dentro de un ciclo de asombrosa prosperidad, que ha traído hacia su suelo capitales y personas que contribuyen y participan de su engrandecimiento".

EN SUIZA.— BERNA, 5.— (UP.) —El aniversario de la Independencia de Venezuela fue celebrado en esta capital con una gran recepción que ofreció el Ministro venezolano en Suiza, Juan Bohol, en el Hotel Bellevue.

Miembros del Cuerpo Diplomático y altos funcionarios del Gobierno suizo concurrieron al acto.

EN ARGENTINA.— BUENOS AIRES, 5.— (UP.)— Los festejos patrios de Venezuela se celebraron hoy con brillo y culminaron con una recepción para más de 800 personas ofrecida en el Hotel Plaza por el Encargado de Negocios, Aquiles Certad, al cual asistieron los Ministros argentinos de Relaciones Exteriores y Guerra.

Certad, acompañado por los funcionarios de la Embajada, colocó ofrendas florales en la tumba de San Martín, en la Catedral. Y frente a la estatua de Bolívar en la Plaza que lleva el nombre del Libertador venezolano.

Durante la ceremonia en la Plaza Bolívar, Certad evocó en un discurso el significado del movimiento independentista bolivariano y afirmó que el actual Gobierno venezolano continúa esta misión histórica.

EN COLOMBIA.— BOGOTA, 5.— (UP.)— Varios actos que culminarán esta noche con una recepción de gala ofrecida por la Embajada de Venezuela, sirvieron para conmemorar aquí el nuevo aniversario de la Independencia de la nación vecina.

Todos los diarios han destacado noticias y artículos especiales referentes a la celebración del día de Venezuela.

EN URUGUAY.— MONTEVIDEO, 5.— (UP.)— Todos los diarios dedican hoy editoriales al 145.o aniversario de la Independencia de Venezuela.

Reseñan los sucesos históricos que culminaron con la emancipación venezolana y destacan los esfuerzos realizados por los patriotas que lucharon por conquistarla.

Gran Bretaña no dará a Chipre el derecho de autodeterminación

LONDRES, 5. (UP).— Fuentes informadas anunciaron esta noche que Gran Bretaña ha abandonado su plan de dar a la agitada Chipre el derecho de autodeterminación dentro de 10 a 15 años, a causa de la enérgica oposición de Turquía al proyecto.

Se espera que el Gobierno de Sir Anthony Eden anuncie la inesperada decisión dentro de pocos días.

La decisión es consecuencia de la violenta reacción de Turquía a los sondeos hechos por Gran Bretaña a la oposición exteriorizada por una gran minoría de legisladores conservadores contrarios a que el país se deshaga de sus colonias.

Turquía previno lisa y llanamente a Gran Bretaña que nunca aceptará medida alguna que entregue esa estratégica isla del Mediterráneo a Grecia. Chipre se halla sólo a 65 kilómetros de la costa turca, y el 20 por ciento de su población es de origen turco.

Los informantes añadieron que Gran Bretaña resolvió abandonar el plan para que no sufra menoscabo su alianza con Turquía.

El Gobierno de Eden no ha hecho todavía ninguna declaración oficial sobre el proyecto de conceder el derecho de autodeterminación a Chipre, donde los chipriotas extremistas de origen griego recurren a la violencia para obligar a Gran Bretaña a que acceda a entregar la isla a Grecia.

Pero hace varias semanas la prensa británica publicó sondeos. La reacción turca fue inmediata y enérgica. Funcionarios turcos responsables previnieron que enviarían tropas a Chipre antes que permitir su entrega a Grecia.

Gran Bretaña envió al general Sir Gerald Templer a Turquía para que aplacase los ánimos. Templer conferenció con el Gobierno turco, y a su regreso negó que hubiera conferenciado sobre el problema de Chipre. Sin embargo, al preguntarle un periodista si se podían separar los aspectos político y militar del problema chipriota, confesó que era difícil. Se cree que el informe presentado por Templer al Gobierno sobre sus conversaciones en Turquía ha ejercido gran influencia en el abandono de los planes de autodeterminación para Chipre.

Hubo manifestaciones callejeras en Tánger

TANGER, 5.— (UP).— Durante la tarde se registraron en esta ciudad varias manifestaciones en las que intervinieron elementos ergelinos y musulmanes, con ocasión del aniversario del desembarco de tropas francesas en Argelia.

Previamente hubo discursos callejeros en los que los oradores atacaron la política de Francia en Argelia.

30.000 hombres desfilarán el 9 en Buenos Aires

BUENOS AIRES, 5.— (UP). — Las autoridades militares han dispuesto que los efectivos de la Escuela Naval del Uruguay, próximos a arribar a esta capital, encabecen el desfile militar que se realizará el 9 de julio, día de la independencia argentina, con la participación de 30.000 efectivos de la Marina, Aeronáutica y el Ejército.

SEÑOR Agricultor

HAGASE REMOLACHERO

HAGA UD EL MEJOR NEGOCIO AGRICOLA

CULTIVE REMOLACHA AZUCARERA

Ud. obtendrá —entre otras— las siguientes ventajas:

- PRECIO BASE por cada tonelada, igual al término medio de liquidación de 1955-56.
- REAJUSTE del precio base.
- $ 30.000.— de ANTICIPO por cada cuadra.
- SERVICIO de siembra.
- ASISTENCIA técnica gratuita y permanente.
- VENTAJOSOS CREDITOS "Corto" para adquirir maquinaria agrícola.
- SUBPRODUCTOS que se entregan sin costo: Cosetas secas y pulpa húmeda, los cuales constituyen excelentes forrajes, etc.
- REAL ENRIQUECIMIENTO y mejora de sus suelos de labranza... y otras prerrogativas cuyos antecedentes proporcionará con el mayor agrado.

"IANSA"
INDUSTRIA AZUCARERA NACIONAL

LINARES Chacabuco 475 Cas. 10-D Fono 8 — CHILLAN Libertad 225 Cas. 489 Fono 233 — LOS ANGELES Cas. 31-D Fonos: 261-623 — TEMUCO Andrés Bello 875 Cas. 823 Fono: 1266-B — LLANQUIHUE Casilla 28 Fonos: 28 y 49

SANTIAGO
HUERFANOS 623 — 6to PISO — CASILLA 10186 — FONOS 59838

BUENOS AIRES LO ESPERA!!

Dawison MODAS
Invita a su Distinguida Clientela Chilena a Admirar su
COLECCION EN EXCLUSIVIDADES
Trajes — Tapados y Vestidos
FLORIDA 653 - T. E. 31-6153-4512

femina
BARTOLOME MITRE 954
BUENOS AIRES
Mercería: Surtido completo para modistas — AGUJAS — BOTONES — LANAS IMPORTADAS — COSTUREROS — HILOS Y SEDAS — ADORNOS
Algodones: Marca D. M. C. — NOVEDADES — FLORES — CARTERAS — CINTURONES — CINTAS — GUANTES — MEDIAS — FIELTROS — LAIZES — PAJAS — SOMBREROS
BARTOLOME MITRE 954 - Buenos Aires

PERRAMUS
Revestier GRAN OFERTA
ESPLENDIDO SURTIDO EN PERRAMUS Y PILOTOS PARA DAMAS
DESDE $ 295.- m/n
Revestier
CORRIENTES 1880/86
T.E. 47-7080 Y 48-8884
SOMOS FABRICANTES

GONG
LOS CHILENOS la conocen, porque es el lugar más alegre y distinguido de Buenos Aires
Actúan las orquestas:
DICK RONEY y su Conjunto Panamericano.
JOSIE SCOTT y Orquesta Gong.
CARLOS GUZZO y su Típica.
GONG
CORDOBA 630
T. E. 31-0680

Fábrica de CARTERAS
Guantes - Valijas y Paraguas
IRMA
La Casa preferida por el turista chileno, por sus elegantes y modernas líneas de carteras y valijas
Fábrica de Guantes Finos
Visítela en pleno centro de Buenos Aires
RIVADAVIA 978 — A 1/2 cuadra de Avda. de Mayo

Sporting GOODS Co S. R. L.
Somos Fabricantes
OFERTAS:
Pilotos, desde 189.90 — Capitas de lluvia, 29.90 — Botines de goma, desde 26.90. Pantalones de dama, de lana, desde $ 69.90 — Paraguas, desde $ 128.
GRAN SURTIDO DE SPORT Y PLAYA
SPORTING GOODS Co. S. R. L.
CORRIENTES 2325
T. E. 47 — CUYO 3316 — 13031

UD. TAMBIEN
Regale chinelas
ZAPATILLA en polo de lana, suela de goma, azul, marrón y negra. 34-40 OFERTA $ 21.90
GRAN SURTIDO DE ARTICULOS DE TEMPORADA
Botines CHINELA a 2 cintas, los más en suela. Negros, de 34 verde. 34-40 OFERTA especial $ 39.90
TERRAFLEX la casa de las CHINELAS
SANTA FE 2860 T. E. 78-9929 - BUENOS AIRES

CASA RAMALLO
SARMIENTO 757
En su 10.o aniversario, presenta gran surtido en
VALIJAS — BAULES. MANTAS PARA VIAJE — PORTAFOLIOS BOTIQUINES
Y todo un GRAN SURTIDO EN MARROQUINERIA
CASA RAMALLO
SARMIENTO 757
BUENOS AIRES
A los hermanos chilenos, descuento 10 por ciento

IMPERMEABLES
aguamar
Calidad Distinción
TACUARI 20 — SARMIENTO 725
BARTOLOME MITRE ESQ. ESMERALDA

Pieles Finas
Fourrures
GASTON
Charcas 1040
T. E. 41 - 0591
BUENOS AIRES

MODAS
HAUTE COUTURE
SPORT
Jerlaine
Florida 824 — T. E. 31-8139 — Buenos Aires

Servicios cablegráficos de United Press, France Presse y Ansa

Nueva prueba de que los dos aviones chocaron en el aire

ALDEA GRAND CANYON (Arizona), 5. (UP).— (Por Paul Corcoran).— Hoy se halló una nueva prueba poderosa de que el avión DC-7 de la United Airlines y el Superconstellation de la Trans-World Airlines chocaron en el aire antes de estrellarse en el gran cañón. La prueba fue recogida por dos tripulantes de un helicóptero del Ejército que descendió en el lugar del terrible accidente.

Al mismo tiempo, una Subcomisión de la Cámara de Representantes anunció que investigará el desastre del sábado pasado "directamente, en el lugar" de la catástrofe.

La nueva prueba hallada hoy es un "trozo de tamaño algo grande" de la cubierta de uno de los motores del avión de la United Airlines. En él se ve encajado un pedazo de metal pintado de color rojo. Los colores de la United Airlines son azul y plata, y los de la Trans-World Airlines, rojo y gris.

Un alto empleado de la T. W. A., que pidió que no se diera su nombre, dijo creer firmemente que el trozo de metal pintado de rojo hallado en el pedazo de cubierta pertenecía al Constellation rojo y gris. El choque, en el que perecieron todas las 128 personas que viajaban en los dos aparatos, es el peor desastre sufrido por la aviación comercial.

Además de ese alto empleado de la T. W. A., un funcionario que interviene en los trabajos de rescate, y un periodista de Kansas, confirmaron que el trozo de metal rojo y gris estaba metido dentro del pedazo de cubierta de motor. Ese periodista, de nombre Justin Bowersock, fue el único reportero presente cuando los restos de los aviones fueron retirados del Gran Cañón.

Por otra parte, la Subcomisión de la Cámara Baja que se ocupa de los problemas del tránsito aéreo, irá mañana en avión a Las Vegas, Nevada, donde proyecta hablar con el personal de la torre de control, que fue el último en mantener contacto con radio, con los dos aviones siniestrados.

Sólo maniobras militares de rutina efectúa Israel

JERUSALEN, (Israel), 5. — (UP).— Los observadores de la tregua de Palestina de las Naciones Unidas calmaron hoy los ánimos en el Medio Oriente con informes de que Israel no hace preparativos bélicos con sus movimientos de tropas en la frontera jordana.

Un portavoz oficial del jefe de la Comisión Fiscalizadora de la Tregua de las NN. UU., general E. L. M. Burns, declaró que esos observadores informaron que Israel sólo estaba haciendo maniobras militares de rutina.

Añadió que según los observadores no hay indicio alguno de concentraciones de tropas israelíes en la frontera con propósitos de agresión.

Inmediatamente se calmaron los ánimos en los países árabes. Un portavoz jordano admitió en la parte amurallada de Jerusalén, que está en territorio de Jordania, que las maniobras citadas pueden haber sido la causa de la tensión.

Un despacho de Moscú citó palabras del Secretario General de las Naciones Unidas, Dag Hammarskjold, según las cuales el mundo no debe asignar "demasiada" importancia al incidente del Medio Oriente.

"Nos hallamos todavía en una situación —dijo Hammarskjold— en que a las quejas de este tipo y los sucesos que originan no debe asignárseles demasiada importancia."

Un portavoz de la legión árabe de Jordania había dicho el miércoles por la noche que Israel estaba concentrando tropas sobre la frontera jordana.

Agregó que el Ejército jordano estaba pronto para rechazar cualquier ataque. La agencia de noticias del Mediano Oriente informó hoy que a medianoche habían sido llevadas tropas jordanas a posiciones de combate.

Por su parte la radio Beirut informó que los Ejércitos del Líbano, Siria y Egipto habían sido alertados para el caso de que Israel atacase a Jordania.

Las autoridades israelíes negaron categóricamente estar concentrando tropas en frontera alguna.

Dijeron que las versiones salieron de las capitales árabes. Añadieron que la verdadera causa de la alarma había sido el envío de tropas de Irak a la frontera norte de Jordania, para impedir un golpe egipcio-sirio durante las próximas elecciones jordanas.

CANCILLER SOVIETICO ESPERA REUNIRSE CON DULLES EN EL PTE. AÑO

MOSCU, 5.— (UP)— El Ministro de Relaciones Exteriores de la Unión Soviética, D. T. Shepilov, dijo esta noche que la "medida más urgente" para mejorar las relaciones ruso-norteamericanas es tener contactos personales.

Shepilov habló de manera no oficial con los periodistas durante una recepción ofrecida en la Spiridonovta, mansión de la Cancillería, en homenaje al Secretario General de las Naciones Unidas, Dag Hammarskjold.

Esta fue la primer areunión de Shepilov con la prensa desde que reemplazó a V. M. Molotov. Se le hicieron muchas preguntas y sus respuestas fueron rápidas.

Dijo que los contactos establecidos durante el pasado año demostraron que la verdadera tarea para mejorar las relaciones entre Rusia y Estados Unidos es continuarlos. "Nuestra más importante y urgente tarea es aumentar los contactos en otros aspectos —políticos, social, científico, técnico y cultural. Estoy convencido que los más amplios contactos contribuirán a superar todos los malentendidos."

Además, añadió, es importante pasar de las palabras, a los hechos.

Defendió a la prensa soviética por sus comentarios sobre la guerra fría, diciendo que "la condición básica es la lucha contra los que propagan la guerra fría en Estados Unidos." Añadió que cada vez eran menos los que abogaban por la guerra fría y dijo: "Esperemos que queden reducidos al menor número posible."

Shepilov dijo que viajaría a Estados Unidos en noviembre, para asistir a la Asamblea General de las Naciones Unidas, y que esperaba encontrarse entonces con el Secretario de Estado, de Estados Unidos, John Foster Dulles.

Proclamación del nuevo Presidente de los peruanos

LIMA, 5 (UP).— Un alto funcionario del Jurado Nacional de Elecciones dijo a la United Press que se espera que la proclamación del Presidente y los Vicepresidentes de la República, tenga lugar entre el 15 y el 20 del presente mes.

Entretanto el escrutinio oficial ha terminado en veintiún departamentos, faltando sólo computar unos 60.000 votos de los tres departamentos restantes: Cajamarca, Piura y Arequipa.

El total oficial de los votos no ha sido establecido oficialmente. La suma de los cómputos oficiales departamentales arrojaba hasta esta mañana los siguientes resultados para Presidente: Manuel Prado, 551.402; Fernando de Belaúnde Terry, 440.499; Hernando de Lavalle, 205.363.

Para mañana se espera la iniciación de las reuniones públicas del Jurado Nacional de Elecciones, para dar comienzo a su labor de revisión de las actas generales de escrutinios departamentales remitidos por los veintiuno jurados departamentales de elecciones.

CIUDAD DEL VATICANO — El Canciller de Alemania Occidental, Konrad Adenauer (izquierda), y su Ministro de Relaciones Exteriores, Heinrich von Brentano (derecha), son recibidos en audiencia especial por el Papa Pio XII, en el último día de la visita oficial de Adenauer a Roma. El Papa pidió a Alemania que enfrentará el problema de la reunificación con tenacidad, con paciencia y grandes perspectivas. (Radiofoto UNITED PRESS.)

Huelga general declararon los musulmanes en Argelia

También adhirieron los argelinos que trabajan en Francia

ARGEL, 5 (UP).— Nueve de cada diez musulmanes de esta ciudad y de la provincia del mismo nombre iniciaron este mañana una huelga general en obediencia a órdenes de los rebeldes, pero las contramedidas de los franceses lograron que algunos de los huelguistas reanudaran esta tarde sus labores.

No se ha podido todavía calcular el número de los que vuelven a su trabajo.

Fuera de la provincia de Argel los efectos del paro son aislados y en general poco perceptibles.

Los rebeldes escogieron el 126.º aniversario de la entrada de tropas francesas en Argel para declarar su "huelga insurreccional".

El 5 de julio de 1830 las tropas francesas entraron en la ciudad para poner fin al régimen de Hussein, el último de los bey de Argel. La causa inmediata de la entrada de las tropas fue la cachetada que el bey dio al Cónsul francés. También se eliminó así el centro de operaciones que tenían en Argel los piratas de Berbería.

Los rebeldes han amenazado con degollar a los que no se plieguen a la huelga.

Las autoridades francesas replicaron a mediodía de hoy que los huelguistas serán multados o despedidos y las tiendas cerradas por un mes si no reabren.

Por solidaridad se declararon en huelga los mineros del Norte de Africa y los obreros musulmanes de las fábricas de automóviles de Francia, así como los mineros de Túnez. Pero por fortuna hubo muy pocos incidentes.

EN AGADIR.— En Marruecos autoridades militares francesas y marroquíes se trasladaron en avión a Agadir, paralizada por una huelga, con el propósito de impedir nuevas dificultades entre Francia y su ex Protectorado. El general René Cogny, comandante en jefe en Marruecos, partió de Argel a las 8 horas y tres horas después hacía lo mismo el jefe del estado mayor marroquí, príncipe Muley Hassen. Ambos trataron de aplacar la creciente tensión en la zona en torno de Agadir, importante puerto sobre el Atlántico, 400 kilómetros al sudoeste de Rabat.

La tensión se agravó ayer cuando los franceses hicieron descender tropas paracaidistas en el interior de Agadir.

Los franceses declararon que esa operación era necesaria para proteger a los residentes de origen francés que viven allí.

Pero los musulmanes contestaron con una instantánea huelga general, que lo ha paralizado todo desde la distribución de la correspondencia hasta el funcionamiento de las estaciones de servicio.

El paro se mantenía hoy, pero las autoridades informaron que no se ha registrado caso alguno de violencia.

En Orán, capital de Argelia Occidental, la policía detuvo a centenares de sospechosos, luego de dos atentados dinamiteros que causaron heridas a dos personas.

Boldadas despejaron de obstáculos la carretera que corre por los desfiladeros de Palestro, 50 kilómetros al este de Argel, que durante la noche había sido cerrada por los rebeldes. Estos habían tendido sobre el camino árboles cortados y postes telefónicos, colocado peñascos y socavado terraplenes en un tramo de cuatro kilómetros.

EN FRANCIA.— PARIS, 5 (UP).— Los trabajadores argelinos declararon hoy una huelga en toda Francia, haciendo causa común con sus compatriotas en huelga en su territorio africano.

La policía y los huelguistas sostuvieron escaramuzas en Lille, cerca de la frontera belga, pero en los demás sitios no hubo incidentes.

En los grandes centros industriales del norte y el este de Francia abandonaron el trabajo del 80 al 85 por ciento de los obreros musulmanes. En París, la policía detuvo a más de 400 argelinos que se dedicaban a recorrer las calles en bandadas, invitando a los trabajadores a secundar el paro. Estas exhortaciones las hacían por medio de hojas volantes y advertencias "al oído" en los barrios argelinos los agitadores nacionalistas.

Las autoridades de Marsella dijeron que la mayor parte de los agitadores son miembros del Frente de Liberación Nacional (FLN).

Los establecimientos que más sufrieron a consecuencia del paro fueron los fábricas de aceros, los astilleros y las fábricas de automóviles.

En París, donde se abstuvo de trabajar más del 80 por ciento de los obreros norafricanos, los talleres de montaje de las "tres grandes" industrias automovilísticas —Citroen, Renault y Panhard— sufrieron trastornos en sus operaciones.

En el centro siderúrgico de Lille, la policía detuvo a cincuenta trabajadores, al disolver tumultuosamente, sin llegar a las manos, una manifestación de protesta.

Casi toda la población obrera de Estrasburgo, El Havre y Marsella está parada. De Lyon, Moselle y Meta comunican que en dichas poblaciones no han comparecido en sus puestos cerca de tres cuartas partes de los trabajadores argelinos.

Egipto aumenta su presupuesto para comprar armamento

EL CAIRO, 5 (UP). — Egipto gastará el 27 por ciento de sus rentas en la defensa en los próximos doce meses. Este será el presupuesto de defensa más voluminoso de la historia del país.

Canadá invita a Rusia a unirse al Oeste en un acuerdo sobre desarme

NACIONES UNIDAS, 5. (UP). — Canadá desafió hoy a la Unión Soviética a probar "el nuevo espíritu de franqueza", profesado por el actual régimen del Kremlin, uniéndose al Oeste en un acuerdo sobre desarme controlado.

Paul Martin, Ministro interino de Relaciones Exteriores del Canadá, declaró a la Comisión de Desarme de las Naciones Unidas, que el mundo no puede "tomar riesgos con nuestra seguridad", porque "siguen siendo muy obscuras" las intenciones y poderío militar de Rusia.

Martin encareció a Rusia que aborde en forma más cooperativa el problema del control y supervigilancia real del desarme, lo cual, añadió, "puede hacer más para tranquilizar a los países que lo que puedan jamás confiar en obtener por política y declaraciones unilaterales".

"Nuestro juicio final —agregó— debe esperar los indicios que de el informe soviético den las negociaciones futuras; ésto será la prueba del ácido de su sinceridad y determinación de lograr un verdadero alivio."

Más adelante manifestó el representante canadiense que la anunciada intención de Rusia de reducir sus efectivos militares en 1.200.000 hombres, dejará a la Unión Soviética con "fuerzas disponibles para operaciones en Europa muchas veces mayores que las fuerzas de la O. T. A. N. acantonadas en ése continente".

Martin pidió a Rusia que se una al Oeste en "los primeros pasos" hacia una reducción general de los armamentos con salvaguardias, y que el "sistema de aviso anticipado" sería uno de esos pasos. Se refirió, asimismo, a la propuesta del Presidente Eisenhower, de "cielo abierto" para la inspección aérea mutua de instalaciones y fuerzas militares.

Que Alemania no caiga en los errores de Hitler aconseja S. S. Pío XII

CIUDAD DEL VATICANO, 5. (UP).— El Papa Pío XII puso bondadosamente en guardia al pueblo alemán para que no caiga en los errores del Tercer Reich de Hitler.

Al mismo tiempo, le encareció "tenacidad, previsión y paciencia" al ocuparse del "ardiente problema" de la reunificación alemana.

El Sumo Pontífice habló en alemán al Canciller de Alemania Occidental, Konrad Adenauer y a la delegación oficial que presidió el estadista en los tres días de conferencias políticas y económicas con el Gobierno italiano.

Pío XII pronunció su discurso luego de una entrevista privada con el Canciller germano. La audiencia fue una de las más prolongadas que haya concedido el Papa a un Jefe de Estado visitante.

"La impaciencia —dijo el Padre Santo— no proporciona una atmósfera sana para resolver los problemas políticos, especialmente si son de caracter internacional.

"La propia historia de Alemania después de la Primera Guerra Mundial, prueba que el infortunio nacional está representado por los hombres que en el terreno político no saben esperar."

El Papa encareció a los alemanes imitar "la misma combinación de tenacidad, previsión y paciencia", con que el mismo Adenauer ha abordado los problemas de las posguerra.

"Por nuestra parte —añadió— confiamos en que los problemas al este de la República Federal puedan ser tratados paso a paso con miras a una solución general, que todos los Estados y familias interesados puedan con acierto considerar factible."

Al referirse a "los problemas al este de la República Federal", Su Santidad incluyó los territorios al este de la línea de los ríos Oder y Neisse, que, al terminar la Segunda Guerra Mundial, fueron puestos "provisionalmente" bajo administración polaca.

La entrevista entre Pío XII y Adenauer fue la primera desde el 19 de junio de 1951, entre estos dos grandes creyentes en la fuerza del cristianismo como baluarte contra el comunismo. La última vez que Adenauer estuvo en Roma, en marzo de 1954, el Papa estaba demasiado enfermo para poder conversar con él.

Se cree que el Canciller encareció al Papa no hacer concesiones de ningún género al régimen comunista polaco. Pío XII ha deplorado repetidas veces las persecuciones contra lo que llama "la iglesia del silencio" Pero en recientes discursos Su Santidad ha mostrado señales de una actitud más conciliatoria hacia los regímenes rojos que, por lo menos en apariencia, se muestran más tolerantes con la religión, de conformidad con "la nueva política" del Kremlin.

Declararon huelga los portuarios de B. Aires

BUENOS AIRES, 5 (UP). — Se inició hoy el segundo día del paro de 48 horas decretado por los obreros portuarios exigiendo un jornal diario de 80 pesos sin descuento alguno.

Los trabajadores también reclaman que ese salario se les pague con retroactividad al primero de febrero último.

Ud. estará feliz... pero...

¿Qué pasa en el living?

El moderno hombre feliz no tiene problemas... Disfruta el incalculable placer de escuchar sus programas favoritos en su pequeño, hermoso y fiel Receptor RCA VICTOR, con el Nuevo Tono Sinfónico.

...Y en el living se destacan las bellas líneas de SU radiofonógrafo RCA VICTOR, poseedor del Nuevo Tono Sinfónico y todas las cautivantes cualidades que han dado fama mundial a RCA VICTOR.

Modelo QU-25

¡Ahora con TOCADISCOS AUTOMATICO de 3 velocidades!
Ondas largas y corta, corriente alterna y gabinete enchapado en finas maderas.

MAS ECONOMICO: el mismo modelo con Tocadiscos Manual de 3 velocidades.

Visite a su Distribuidor

RCA VICTOR

M. R.

Aliviol

LA RUTA DEL COBRE

En el ancho Norte de Chile podrá Ud. apreciar en toda su magnitud la grandiosidad de las labores del hombre para extraer el cobre de sus entrañas, contribuyendo así a un mayor, bienestar de los habitantes.

CINTA ha sido la primera línea aérea que ha comprendido la importancia vital de esta zona y ha contribuido al desarrollo de ella al establecer un servicio aéreo atendido por aviones Douglas DC-3 de lujo super 94.

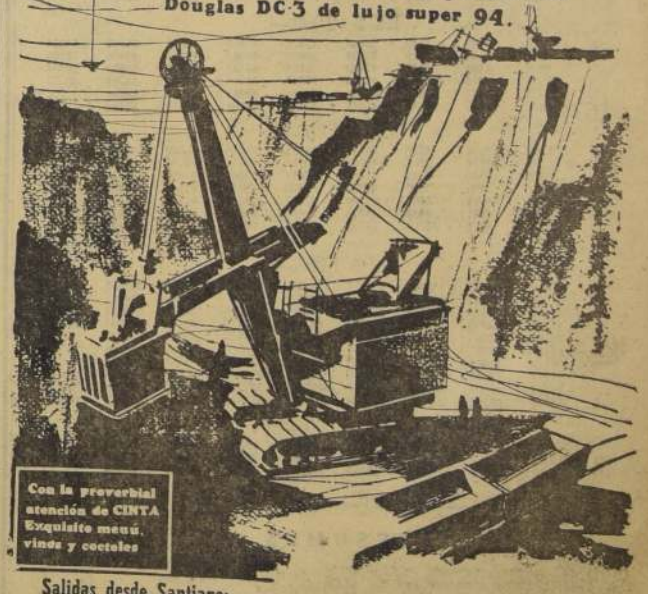

Con la proverbial atención de CINTA Exquisito menú, vinos y cocteles

Salidas desde Santiago:
Lunes, Martes, Jueves y Viernes.
Regresos a Santiago:
Martes, Miércoles, Viernes y Sábado.

cinta

HOTEL CARRERA FONO 64798

Habían asaltado la joyería Aldao de Madrid, usando uniformes de nuestro Ejército.-

Condenados los gangsters argentinos que se hicieron pasar por chilenos

En Buenos Aires adquirieron pasaportes de nuestros 2 compatriotas

MADRID, 5 (UP).— Los argentinos Marcelo Albino Rodríguez y Alberto Orlando Ganaire, juzgados hoy en esta capital en causa sumarísima por uno de los más audaces robos perpetrados en España en años recientes, fueron esta tarde condenados a 29 años, cuatro meses y tres días de prisión y multa de 1.000 pesetas cada uno.

Las sentencias se descomponen en 23 años cuatro meses y un día por robo a mano armada, cinco años, seis meses y un día por usar un vehículo robado, y seis meses y un día la multa de 1.000 pesetas por el uso de nombre supuesto.

En un principio, los condenados habían sostenido que eran ciudadanos chilenos y viajaban con pasaportes de dicho país con nombres falsos.

Los reos fueron juzgados en la Sala de Consejos de la Relatoría de Guerra, competente en esta causa por tratarse de un delito sancionado por la ley de bandidaje y terrorismo.

Los condenados habían robado a mano armada, el 8 de mayo, en la Joyería Aldao, de la Gran Vía, en el centro del barrio comercial de lujo de esta capital.

El fiscal había pedido para cada uno de los encartados las siguientes penas: 30 años de reclusión por el atraco, tres años por uso indebido de uniforme, tres años por uso indebido de vehículo ajeno, tres meses de arresto y multa de 2.500 pesetas por uso público de nombre supuesto, y otros tres años por tenencia ilícita de armas.

La defensa, a su vez, había solicitado seis años de prisión por robo con intimidación, tres años por tenencia ilícita de armas, 2.500 pesetas de multa y privación del permiso de conducir por espacio de cinco años por uso de vehículo ajeno.

El Tribunal era militar y estuvo presidido por el coronel de Infantería, Ramón Quintana.

Como Fiscal actuó el capitán Auditor, Luis Tekada y como defensor, el capitán Interventor, Rafael Pazos.

En la sesión de hoy se hizo la exposición de los hechos del robo. Según la misma, dicho día los dos atracadores se presentaron en la joyería llevando varias pistolas y un arma que parecía una pistola-ametralladora y que resultó ser una escopeta de aire comprimido. Intimidaron a los dependientes y se llevaron joyas por valor de 7.831.600 pesetas.

Los dos atracadores llevaban uniforme parecido al del Ejército del Aire español, pero con las insignias del Ejército chileno. Ambos procedían de Argentina y habían comprado los pasaportes falsos, por 20.000 pesos cada uno, a César Eugenio Cruz y Enrique Alarcón.

Para sus andanzas utilizaron los nombres de estas dos personas. En Madrid entablaron amistad con una enfermera llamada María José Alemany, a la que dijeron que venían de Argentina por cuestiones políticas, ya que ambos eran fieles seguidores del régimen peronista. Después pasaron a Tánger y compraron un coche. El Día de Autos robaron otro vehículo y con él cometieron el robo, para lo cual estudiaron detenidamente los detalles del atraco.

Este es Alberto Orlando Ganaire, que en Madrid se hizo pasar por Enrique Alarcón, chileno, natural de Coronel. El sensacional caso del asaltante a la Joyería de Madrid llegó a su fin ayer cuando en un rápido proceso los dos argentinos fueron condenados a cerca de 25 años de cárcel por su delito. Falta ahora aclarar qué papel jugaron los dos chilenos cuyos pasaportes usaron en España.

NO HAY ADULTERACION EN ACEITE DE COMER SEGUN LOS ANALISIS

Conforme a las diligencias practicadas por el Quinto Juzgado del Crimen a la Brigada de Investigaciones, para que se retiraran de los depósitos y almacenes de la ciudad de ayer el Laboratorio de Técnica entregó un dictamen del resultado de sus análisis. Se ha informado en la unidad policial que el informe del doctor Luis Pérez, correspondiente a 41 muestras retiradas por los detectives, de las que 76 de ellas son aptas para el consumo, existiendo más de 40 sospechas de algunas adulteraciones.

Se agregó también que las diligencias para establecer la responsabilidad de las denuncias por adulteración continuarán, porque en los análisis de otras muestras retiradas por los bomberos.

Amenazada de muerte la muchacha que dio la clave en crimen de Ochagavía

Intenso revuelo causó anoche en Investigaciones la presencia de Marujita, la muchacha de 14 años, empleada de la Fuente de Soda Buenos Aires, cuya buena memoria al acordarse de la filiación de dos clientes, permitió la captura de los asesinos del chofer Zoilo Martínez en el camino a Ochagavía. Marujita estuvo largo rato entrevistándose con los Jefes de la Brigada de Homicidios, a quienes relató una serie de desventuras provenientes de su valiosa participación en el caso.

Según informaciones extraoficiales, la muchacha declaró que había recibido numerosos anónimos amenazándola de muerte por su actuación en el crimen. Además, se supo que familiares de uno de los dos detenidos por el asesinato había llegado hasta su casa para decirle que "en la primera ocasión pagaría con su vida la delación".

Aparte de esto, Marujita contó a los detectives que había sido despedida de la Fuente de Soda porque el patrón estimaba un peligro su permanencia en ella.

En la Brigada de Homicidios tomaron inmediatamente precauciones para cuidar la vida de la muchacha y tratar de buscarle otra ocupación.

Ex comandante del Buin quedó ayer en libertad

En la tarde de ayer, la Corte Marcial concedió la libertad bajo una fianza de 10.000 pesos a don Fernando Munizaga, ex comandante del Regimiento de Infantería N.o 1 "Buin", en relación con el proceso llamado "de la tarjeta", que substancia el Fiscal Militar, don Hernán Concha Salas. Cabe señalar que el Fiscal había accedido a conceder la excarcelación bajo una fianza efectiva de veinte mil pesos, previa consulta a la Corte Marcial.

El señor Munizaga era el último de los implicados en este proceso que se hallaba detenido. Como se sabe, el señor Oscar Squella Avendaño, ex comandante de escuadrilla en retiro, quedó en libertad hace algunos días bajo una fianza de veinte mil pesos.

LA SUPREMA FALLARA AHORA EN EL CRIMEN DEL CRILLON

En la Segunda Sala de la Corte Suprema se efectuaron en la tarde de ayer, los alegatos de los abogados, señores Benjamín Montero, por la parte querellante, y Malaquías Concha, por la defensa, en el recurso de casación en el fondo interpuesto por el señor Montero en contra de la sentencia que condenó a la escritora María Carolina Geel a tres años y un día por el homicidio en la persona de Roberto Pumarino, delito perpetrado en la tarde del miércoles 13 de abril del año pasado en el Hotel Crillón.

Después de estos alegatos, la causa quedó en acuerdo.

TREN ATROPELLO A UN HOMBRE AYER EN TALCA

TALCA.— Un lamentable accidente ferroviario ocurrió hoy, a las 11.45 horas en el interior del recinto de la estación. En los momentos en que entraba la locomotora 3113, manejada por Ramón Palominos, llevando de fogonero a Luis Villalobos, atropelló a Jovino Poblete León, obrero de 53 años, del Departamento de Vías y Obras, matándolo instantáneamente. Los dos funcionarios ferroviarios quedaron detenidos por Carabineros.

CORTE DE APELACIONES RECHAZO RECLAMACION CONTRA CONDECOR

La Sexta Sala de la Corte de Apelaciones de Santiago, formada por los señores Ministros, don Eduardo Varas, Víctor Ortiz y Alberto Matte, con fecha 2 del presente, rechazó una reclamación de ilegalidad presentada por el señor Miguel Aguirre en contra del Consejo Nacional de Comercio Exterior.

El fallo dice que la franquicia concedida a los chilenos que habiendo residido en el extranjero y regresen al país trayendo un automóvil, tenía por finalidad permitirles que trajeran el vehículo que habían usado en el exterior, pero que no fue propósito de la ley de que terceras personas, que financiando la operación relativa a la importación, pudieran aprovecharse de esa franquicia.

La defensa del Consejo Nacional de Comercio Exterior estuvo a cargo del Fiscal interino de este organismo, señor Humberto Ilabaca León.

Insospechados caracteres pued revestir proceso de las droga

En la Cuarta Sala de la Corte de Apelaciones se verá hoy la apelación a la denegatoria de excarcelación resuelta por el Ministro señor Miguel González Castillo, quien instruye el proceso "por adulteración de drogas", en contra de los reos Ennio Bianchi y Pedro Pierry Gejardo, dos personajes considerados como claves en este bulado "affaire", según declaraciones autorizadas. En efecto, ya se ha establecido que la situación de un alto funcionario del Servicio Nacional de Salud, trasladado del cargo que desempeñaba en ese Servicio, depende de lo que saben en el asunto los mencionados Pierry Gejardo y Bianchi, quienes se encontrarían detenidos sólo por tal motivo.

En las mismas fuentes ha trascendido que una profesional ha estado fabricando y vendiendo, por intermedio de un laboratorio que no es de su propiedad, varios productos similares que antes eran expendidos por otro laboratorio ubicado en la calle Cumming. Este establecimiento, entre otros, fabricaba las píldoras Winder y las tabletas Strong. A este laboratorio autoridades sanitarias le prohibieron que siguiera fabricando tales productos, por "no representar un progreso científico" y por considerárseles inútiles.

Siempre en relación con el mismo proceso, también hemos sabido que se encuentra implicado otro alto funcionario de otra repartición, quien recibió dádivas de cuantía de parte de industriales. Se presume que el proceso tendría que abarcar este aspecto del "affaire".

Mientras tanto, se encuentra pendiente la clausura de otros tres laboratorios sorprendidos en infracciones, y hay diligencias pendientes para las próximas horas.

En las horas de la mañana el Ministro sumariante tomó declaración a Juan Miguel Sepúlveda, ex gerente del Laboratorio Sanderson, y a María Quezada de Becker, esposa del ex gerente del mismo laboratorio, Juan Becker Silva. Con posterioridad, realizó un careo entre estas dos personas, el que se prolongó por espacio de unas dos horas.

Durante seis meses vivió a lo rico con talonario robado; fue detenido

Un millón de pesos estafó sembrando de cheques el comercio local

Una vida de príncipe se dio el joven de 23 años René Alfredo Barrientos durante cinco meses. Con un golpe de habilidad, matizado con indudable audacia, finalmente con imaginación, salió de su condición de humilde empleado para gozar de una vida de rico. Sin pensar que tarde o temprano iba a caer detenido y que esos meses de juerga serían sólo un recuerdo.

"PIOLA".— En el argot policial se conoce a los dehutantes con el apodo de "piolas". Barrientos no había delinquido antes. Llevaba una vida oscura, y sus ambiciones, casi siempre frustradas, tendían a convertirse en un gran señor. Como no pudo hacerlo por su trabajo, buscó un medio más fácil.

Lo encontró en la mañana del 6 de enero de este año. Ese día entró al Banco de Chile y husmeó algo. No sabía qué, pero el corazón le avisaba que allí podía cambiar su suerte. En un momento dado se apercibió que un señor que llenaba un cheque dejaba su talonario olvidado en el escritorio. Se acercó allí, y en un segundo echó a su bolsillo el talonario y salió tranquilamente. Ya en su casa se dio cuenta que tenía en sus manos la riqueza ambicionada. Ese talonario representaba el cambio de su vida.

VIDA DE RICO.— Así fue, en efecto. Durante cinco meses la Brigada de Estafas, que dirige el comisario Gustavo Segure, tuvo relevadas denuncias del comercio sobre cheques falsos, que, con firmas diversas y bajo nombres supuestos, llegaban hasta la cuenta del señor Alfredo Zulilz Kovejkovec, que era el cliente a quien había robado los cheques el joven Barrientos.

Porque este último debutó en su nueva vida con una ferra corrida en el Zeppelin, en donde consumió grandes cantidades de whisky, con una cuenta de $ 38.000. Luego después visitó tiendas, compró camisas, ternos, abrigos, radios y de cuanto hallaba a mano. El talonario parecía inagotable.

DETENIDO.— E inagotables eran también las denuncias en la BE. Todos hablaban que se trataba de un joven moreno, de buena facha. Que adquiría mercaderías con absoluto desenfado, como si estuviera acostumbrado a girar cheques. El hombre se había convertido en una pesadilla para los detectives que lo buscaban desde hacía tiempo.

Hasta que ayer, a las 10 horas, cuando trataba de comprar un juego de lapiceros Parker en calle Ahumada, fue detenido. No opuso la menor resistencia, y en el cuartel confesó todo. Con la conformidad de quien posee la filosofía aquella de "quién le puede quitar lo bailado".

Las estafas se calculan en más de un millón de pesos.

JOVEN DE 16 SE SUICIDO

VALDIVIA.— Un menor de 16 años tomó ayer la trágica determinación de suicidarse, sin que la policía conozca los móviles que le impulsaron a ello. Carabineros, avisado por vecinos, se trasladó al fundo Las Minas, cerca de Río Negro, en donde encontró colgando de un árbol por un cordel al jovencito de 16 años Gilberto Sánchez, campesino del fundo. Inmediatamente se hicieron las primeras averiguaciones para establecer los motivos de su muerte, trasladándose el cadáver por orden del juez a la Morgue.

BREVES DE POLICIA

INCENDIO. — Ayer a las 9.15 horas, en la fábrica de parquets, ubicada en Departamental 641, de propiedad de don Alfonso Castillo Infante y don José Argazañá, se declaró un incendio debido al derrumbe de un castillo de parquets sobre una caldera que se quemaron totalmente. Los daños se avalúan en 2.000.000 de pesos. Concurrieron diversas compañías y no hubo desgracias personales.

—oOo—

ATROPELLAMIENTO. — A las 8.15 horas, en Apoquindo con Cuarto Centenario, la camioneta de patente provisoria 2577, gobernada por Juan Sáez Carrillo, quien fue detenido, atropelló a Zacarías Vásquez Urrea, de 56 años de edad, obrero, domiciliado en General Bustamante 735. Con ambas piernas fracturadas, la víctima fue trasladada a la Posta Central.

—oOo—

MACABRO HALLAZGO.— En el interior de la chacra Santa Julia, al llegar al camino Lo Ranguil, fue encontrado el cadáver de un indigente de más o menos 30 años, pobremente vestido, del que se ignoran mayores datos. Se presume que falleció de frío.

BANCO DEL ESTADO DE CHILE

DEPARTAMENTO HIPOTECARIO Y DE INVERSIONES

SORTEO DE LETRAS DEL 6% - ¾% Y DEL 10% - 6%

Emisión: Enero-Julio.— Julio de 1956

BONOS DEL 10% - 6%

3 letras de $ 100.000.—, N.os 134, 148 y 333	...	$ 300.000.—
6 letras de 50.000.—, N.os 197, 223, 267, 298, 539 y 595	...	300.000.—
9 letras de 20.000.—, N.os 291, 315, 356, 693, 758, 771, 777, 800 y 848	...	180.000.—
6 letras de 10.000.—, N.os 178, 189, 191, 214, 377 y 398	...	60.000.—
TOTAL	...	$ 840.000.—

BONOS DEL 6% - ¾%

DE $ 50.000.—

656 747 15868 16019 16269

DE $ 20.000.—

32 5263 5373 6954 15799 17217 17289 17489

DE $ 10.000.—

42	866	1397	2149	30814	47578	57602	70534	83452	91924
464	877	1448	2319	35094	50688	58042	70795	83800	98290
489	1034	1464	2575	37462	50794	64342	70978	83992	99648
689	1038	1614	2687	42266	57072	64720	71706	84341	100557
699	1288	1931	2861	43744	57241	69984	83037	84434	.....
852	1303	2132	26835	43872	57433	70186	83216	84642	.....

DE $ 5.000.—

61	1218	2814	5324	43799	63631	75526	90538	101576	103146
75	1252	3474	5487	44969	63945	75734	90794	101886	111987
136	1276	3560	6143	47382	67467	75962	91050	102224	116111
471	1523	3693	7909	49264	67502	76173	91169	102370	117794
478	1838	4074	8198	54104	67653	84158	91387	102490	124425
1152	2096	4561	9694	54278	75150	84583	91759	102828	124472
1174	2734	4975	43701	57197	75304	90422	101390	102842	128361
1212	.....	.....	.....	.....	.....	.....	.....	.....	.....

DE $ 1.000.—

73	10197	31889	168117	200677	263035	303018	337422	345512	358726
74	10877	33643	168224	207136	263072	303060	337447	346231	358727
1474	13699	33669	171124	207468	263327	330226	339006	346234	359079
1520	15304	38976	171424	207587	263410	330410	343491	346257	367680
3232	18999	39000	171645	232227	285482	330633	343507	354257	367715
3380	24113	39705	171816	232243	285808	331001	343644	355136	367749
5789	26142	40966	177651	232607	286394	331203	343658	355160	370131
8124	27321	46066	178064	262466	302082	331530	345447	355245	370139
8913	29127	48096	185007	262683	302551	337271	345450	356896	370339
9301	31836	49752	185492	262878	302761	337373	345487	357028	370983

DE $ 500.—

74	408	1516	2533	3276	19076	23398	32017	50474	69528
335	963	2176	2569	17658	19984	26025	34346	57659	
370	1332	2473	2894	18459	22052	28411	43293	65428	

RESUMEN

Bonos sorteados de 10% - 6%	$ 840.000.—
Bonos sorteados de 6% - ¾%	1.459.000.—
Total de Bonos sorteados	$ 2.299.000.—

Son: DOS MILLONES DOSCIENTOS NOVENTA Y NUEVE MIL PESOS.

Santiago, 17 de junio de 1956.

EL GERENTE

MINISTERIO DE OBRAS PUBLICAS

DIRECCION DE OBRAS PORTUARIAS.

Llámase a propuestas públicas a los Contratistas inscritos en los Registros de la Dirección de Obras Portuarias, para la "PROLONGACION DEL ESPIGON DE CHONCHI", con un presupuesto de $ 36.550.970.

Las propuestas se abrirán en las Oficinas de esta Dirección el día jueves 26 de julio de 1956, a las 11.30 horas, Avenida Bulnes 79, octavo piso, oficina 84.

Bases y antecedentes en el Departamento de Construcciones, Avenida Bulnes 79, sexto piso, oficina 64, diariamente de 8.30 a 17.30 horas.

EL DIRECTOR DE OBRAS PORTUARIAS.

10 MESES PLAZO

Una oportunidad para Ud.!

COLCHON SIMMONS $ 9.500

ESTANTES CAMA $ 10.500

COMODA-CAMA VELADOR

MARQUESA COMPLETA $ 12.500

CATRES DE BRONCE

CAMAROTES CON SOMMIER $ 12.800

SOFA-CAMA EXPOSICION DE TODA CLASE DE MUEBLES

Casa BRONCELAN SAN PABLO 2715 FABRICA: LIBERTAD 781

MINISTERIO DE OBRAS PUBLICAS

DIRECCION DE VIALIDAD CHILE

INSCRIPCION ESPECIAL

Llámase a Inscripción Especial de Contratistas inscritos en primera categoría en esta Dirección, para la construcción del camino de Santiago-Valparaíso, sector La Quinta a Placilla, Km. 10.300 al Km. 25.671, con un presupuesto aproximado de $ 170.000.000.

Esta Inscripción Especial se cerrará el día 10 de julio, a las 16 horas.

Bases y demás antecedentes pueden solicitarse diariamente de 15 a 17 horas, en la Secretaría del Departamento de Estudios de Caminos y Aeródromos, calle Morandé 71, 4.o piso.

EL DIRECTOR DE VIALIDAD

LIVING CAPITONE

$ 63.000.—

Con fleece tapizados en rico brocato tipo francés.

Comedor Chippendale

$ 95.000.—

Buffet artísticamente tallado, regia mesa, 6 sillas, dos sillones.

Comedor Normando

$ 52.000.—

Artísticamente tallado, 8 piezas.

Dormitorio Normando

$ 95.000.—

En líneas estilizadas, con ropero 3 cuerpos, de 11 piezas.

.57 — NATANIEL — 657

Aumente SU SUELDO EN ESTA PROPORCION!

¡COMPRE AL CONTADO Y NO VERA DISMINUIDO SU SUELDO!

CERO DESCUENTOS POR COMPRAR AL CONTADO!

Colchones económicos, en coty y sarga, desde, $ 2.100.-

Sábanas desde, $ 635.-

Frazadas muy abrigadoras, guardas blancas, amarillas, etc. $ 1.050.—

Sobrecamas un color, $ 1.500.-

¡BASTA CREDITO!

FRAZADAS doble faz, lo más so y fino que se ca: cáscara, rosa, leste, $ 5.650.-

FRAZADAS Mono faz, todos lores, $ 3.650.-

COLCHAS en rosa, celeste, ma lla, etc. $ 825.-

CUBRECAMAS raso, seda, relleno algodón blanco, ma nas, plaza y media, $ 8.400.-

LA LINEA CONFECTA: Caires, ombres, marquesas, etc. CIC, a precios de fábrica.

SERVICIO REEMBOLSO en el día. Sin recargo

ALMACENES ALAMEDA DE EVARISTO GARCIA ALAMEDA 23 A SOLO MEDIA CUADRA DE AVENIDA ESPAÑA

Solicita Concesión para establecer y explotar línea de transmisión de energía eléctrica

La Empresa Nacional de Electricidad S. A., está tando del Supremo Gobierno que, en conformidad a Ley General de Servicios Eléctricos le otorgue concesión finitiva de servicio público para el establecimiento y tación de una línea de transmisión a 13.200 Volts, línea a 13.200 Volts Curicó-Curepto y el fundo San de propiedad de don Ambrosio Labbé Fuenzalida, ubicado las proximidades de Curepto, provincia de Talca.

Esta línea de transmisión, arrancará desde el Km de la línea Curicó-Curepto y cruzará en su recorrido mino de Licantén a Curepto y la propiedad de la señora Ellecer Fuenzalida, en una extensión de 344 m., en será necesario constituir servidumbre.

Se hace presente publicación en conformidad a Ley General de Servicios Eléctricos y para que dentro plazo de 30 días contados desde esta fecha, se haga la Dirección General de Servicios Eléctricos y de Gas duplicado, las objeciones a que haya lugar.

EL DIRECTOR GENERAL DE SERVICIOS ELECTRICOS Y DE GAS

Pinturas TRICOLOR

A dos cuadras de la Alameda

TRICOMAT $ 3.200 Galón

PASTA 3 ESTRELLAS $ 3.800

PREPARADA 3 ESTRELLAS $ 3.400

Despachamos sin cargo a domicilio

TARAPACA 113

GUARDIANESS, AYSHA E HIROSHIMA, FAVORITAS EN EL "TANTEO DE POTRANCAS"

Con $ 600.000 de premio a la ganadora, la gran carrera clásica del próximo domingo en La Palma "Premio Tanteo de Potrancas" es esperada con mucho interés por toda la afición. Su resultado permitirá seleccionar las mejores potrancas de la generación nacida en 1953 y que deberán afrontar, en un mes más, importantes competencias clásicas en ambos Hipódromos.

Catorce serán las participantes que se medirán en la distancia de 1.500 metros, y es posible anticipar que el público apostador marcará favoritismo a Guardianess y Aysha, cuyas campañas justifican tal preferencia.

AGRADABLE, 52 (M. Maturana).— Aún no sale de perdedora y su mejor performance es un tercero de Caprichosa y Scarlett. Sus posibilidades son escasas.

ANGUILLE, 52 (J. Escobar).— Debutó segunda de Cocharquina, y en su siguiente presentación salió de perdedora sobre Panonia y Niñasa, con facilidad, en 1.200 metros.

ANNE CLIFORD, 53 (E. Salas).— Debutó ganadora en 800 metros en el Sporting Club. Pero en sus siguientes presentaciones borró gran parte de la buena impresión que dejó en su performance.

ASCIS, 52 (G. Retamal).— Solamente su salida de perdedora sobre Vándola y Unica es el mérito de su campaña. Poco título para este clásico compromiso.

AYSHA, 52 (H. Galaz).— En opinión de muchos de sus partidarios, es la mejor potranca del año. Algo aventurada tal opinión, pero sus triunfos clásicos sobre Peggy y Guerrera, en el Chile, y delante de Viñuela y la misma Peggy, en el "Cotejo de Potrancas" del Club Hípico, son tan meritorios como las carreras de Guardianess e Hiroshima.

DECLAMACION, 52 (L. Farmer).— Su principal característica es una gran rapidez. En 1.500 metros hay que contar también con superiores aptitudes para luchar.

GUARDIANESS, 52 (C. Pezoa).— En condiciones de responder al favoritismo que la espera. Sus victorias clásicas sobre Hiroshima y Tinta Roja, en 1.400 metros, y, posteriormente, sobre la misma Hiroshima, pero en 1.500, la destacan como la potranca de mayor calidad.

HIROSHIMA, 52 (E. Araya).— Por las citadas performances escoltando, en dos oportunidades clásicas, a Guardianess, deberá nuevamente ser una de las dos enemigas precisas de la favorita.

PEGGY, 52 (E. Contreras).— Compañera de techo de Hiroshima y defensora de los mismos colores, es posible que intente prestarle alguna ayuda en el curso del recorrido.

HUALICHA, 52 (R. Montoya).— No ha salido de perdedora y sus figuraciones son modestas. La mejor de ellas, un segundo de Ligera en el Sporting Club.

LEYDA, 52 (P. Ulloa).— Recién cambia de categoría la hija de Cimarrón y ante enemigas inferiores a este selecto conjunto.

MISS BOWMAN, 52 (O. Muñoz).— Impresionó la facilidad con que logró su salida de perdedores, nada menos que por 9 cuerpos, delante de La Finale y Paraguana. Puede seguir su progreso, y, si se desempeña bien en los 1.500 metros, puede lograr alguna secundaria figuración.

TINTA ROJA, 52 (H. Olguín).— Siempre ha estado en el marcador en las citadas carreras clásicas ganadas por Guardianess, pero viéndose netamente inferior. Sus cotejos para esta oportunidad tienen optimistas a los de su Stud. Puede resultar corriendo bien en 1.500, la hija del inglés Burnt Brown.

PEREZOSA, 52 (H. Hevia).— Su salida de perdedores la obtuvo sobre Miss Bowman, y resulta prometedora la facilidad con que cumplió esa performance.

EL "TANTEO DE POTRANCAS", que se correrá pasado mañana en el Chile, es otro anillo más en la cadena que viene produciendo la acostumbrada selección en la potrillada que acaba de cumplir tres años de edad. Su principal atracción es el encuentro de Aysha con Guardianess, la revelación del último tiempo, que aparece en el grabado, después de su última brillante victoria clásica.

Con la partida de Eugenia y el posible retiro definitivo de Clarín, puede decirse que María Piedad es la mejor hembra que hoy se mueve en nuestras pistas. La útil y corredora hija de Meyerling, retratada por LA NACION, después de su triunfo en el preciado "Valparaíso Sporting Club", está siendo alistada para el "Príncipe de Gales", donde será dirigida, también, por Luis Espinoza.

MARIA PIEDAD Y MOGADOR ALISTAN PARA SUS PROXIMOS COMPROMISOS

Oscar Covarrubias, con la nuevo de sus sonrisas, dijo ayer a nuestro reportero:

María Piedad, será alistada para el Clásico "Príncipe de Gales", pero antes tomará parte en una carrera preparatoria. Confirmó que posiblemente actúe en ese misma prueba Oropel.

un ejemplar que le ha resultado muy difícil de manejar debido a lo delicado de una de sus extremidades.

En cuanto a Mogador, que ganó en forma impresionante su más reciente compromiso, reveló que será presentado de nuevo en el Premio Comparación, donde espera verlo realizar otra victoriosa presentación. "Será una distancia apropiada a sus medios locomotivos", señaló.

LEVANTARAN CASTIGO AL TRAINER L. SANTOS

Luis Santos, un trainer que ha logrado rotundos éxitos en las pistas, incluyendo los alcanzados por Jipi Jipi, más tarde ganador de 20 mil dólares en las pistas de Estados Unidos, reiniciará en breve sus actuaciones profesionales. Le será levantada la suspensión que pesa sobre él, a raíz de una carrera de Electa, estimada contradictoria. Y 15 días más volverá a figurar en los programas.

Santos, tiene ahora un buen número de pensionistas y se halla dispuesto a recuperar terreno perdido en el curso de los primeros meses de este año en que ha debido soportar una mala racha abrumadora.

LOS ASES DE LA FUSTA, EN 1956

C. Pezoa	47
E. Araya	46
C. Ojeda	38
E. Saavedra	33
L. Espinoza	32
H. Olguín	30
J. Escobar	27
O. Muñoz	27
L. Farmer	26
E. Salas	22
D. Santibáñez	22
A. Araya	21

Actuación de jinete chileno provocó serios incidentes en Buenos Aires

Lanzaron botellazos contra Ortiz Tapia el sábado pasado

Algo anda mal para los jinetes chilenos que actúan en Buenos Aires. Por una correspondencia particular que se nos reveló ayer en la cancha, pudimos saber que el sábado pasado la actuación de un jockey chileno —Ortiz Tapia— provocó una de las mayores silbatinas que se hayan oído en los últimos tiempos en Buenos Aires.

Se dice que de no haber sido por la intervención de Irineo Leguisamo, cuya autoridad y presencia en esos instantes fue decisiva para calmar los ánimos, a los chilenos Ortiz Tapia y Parodi, que tomaron parte en la carrera a que hacemos referencia, les habrían corrido malos vientos. Se sabe que sobre la pista cayó una andanada de botellas y otros proyectiles improvisados.

Un famoso comentarista que en Buenos Aires firma una columna muy conocida intitulada "Paño de Lágrimas", dedicó, hace algunos días, un gran espacio a la referencia de este suceso. Hace una historia completa de los acontecimientos que provocaron tan airada reacción del público y sugiere que los chilenos están actuando coludidos en raros manejos de la hípica bonaerense. Cita, especialmente, a los hermanos Arriagada y a Ortiz Tapia, como causantes de la situación que ha desembocado ahora en una campaña contra los jinetes chilenos y que, de prender, significaría el fin de esa plaza para nuestros compatriotas.

Seguramente, hoy debe llegar una carta de Rogelio Parodi, en la que se den mayores antecedentes de los hechos mencionados, y que por falta de datos precisos no podemos ampliar en esta oportunidad.

LOS MEJORES TRAINERS DE 1956

	Ganadas	2.os	3.os	4.os	No tabla	Total corridas
AUGUSTO BREQUE	47	44	30	29	85	235
Juan Melero	39	26	11	33	162	171
Roberto Saavedra	26	22	31	31	120	230
Juan Suárez	24	29	19	22	102	196
Raúl Allen	22	23	23	27	102	197
Antonio Bullezú	18	9	13	21	100	161
Juan Cavieres	18	30	18	20	84	170
Octavio Becerra	18	28	19	23	94	182
Tulio Herrera	18	6	11	5	57	97
Guillermo Sarmiento	17	11	7	15	67	117
Pedro Bagú	16	8	15	10	116	165
Gustavo Pombo	16	4	8	9	62	99

Cuantiosos premios en el Concurso de Pronósticos hípicos: millones

Esta mañana, a primera hora, comenzó la venta de boletas para la nueva fecha del Concurso de Pronósticos que esta semana ofrecerá los mayores premios desde el día en que se inició la atrayente modalidad de apuestas.

EL POZO. — El Gran Pozo, tiene ya un premio acumulado de un millón 950 mil pesos. Como se sabe, lo ganará quien señale los vencedores de las nueve carreras del programa.

PREMIO EXTRA.— En caso de que no sea acertado el Gran Pozo, se entregarán 500 mil pesos, deducidos del millón 950 mil, a quien o quienes acierten las ocho primeras carreras.

LA RUEDA ORDINARIA. — Mientras tanto la rueda ordinaria combinada como siempre con las ocho primeras carreras debe acumular, por lo menos un millón de pesos, de los cuales 500 mil pesos, serán para quien señale el mayor puntaje y 400 mil para los puntajes siguientes. Por cada ganador se computan tres puntos y por cada segundo lugar un punto. Los favoritos reemplazan a los caballos que no corren.

El valor de la boleta se mantiene en 50 pesos.

ESTADISTICA DE REPRODUCTORES

Flexton	$ 10.063.750
Treble Crown	9.377.000
Welsh Honey	7.953.500
Choker	6.414.250
Vicinity	5.680.500
Cockney	5.304.250
Mio Sea	4.965.000
Forest Row	4.951.500
Filibustero	5.132.500
Afghan	4.823.250
Bergerac	4.749.850
Barranco	4.746.100
Cimerrón	4.747.500
Nasr-Ed-Din	4.524.100
Orégano	4.432.500
Meyerling	4.347.500
Carnaval	4.016.300

ANGEL TAPIA SE VINO DE VINA A CORRERLE A CELPA

Raúl Celpa, el más cerrado y lacónico de los preparadores del Club Hípico, confesó el reportero de la página hípica de este diario que Angel Tapia, un avezado jinete viñamarino de larga trayectoria, aceptó la proposición que le hizo para correr en el futuro la mayoría de sus pensionistas.

"Será el jinete de Colocolito el domingo próximo y el de San Jorge, en el "Tanteo de Potrillos" que se disputará el 15 de julio en La Palma."

Celpa, que es hombre al cual cuesta sacarle noticias, hizo una excepción con este diario y no ocultó su optimismo con respecto al futuro de San Jorge. "Si el potrillo corresponde a lo que muestra en privado, no tiene por qué ser malo", dijo.

Esto quiere decir que San Jorge es un campeón auténtico de las pistas, pues de otra manera Celpa no se habría aventurado a revelar que no cree "malo" a ese ejemplar que vino a las ventas el año pasado con el nombre de Verraco. Nombre harto feo, y que hicieron muy bien en cambiarle.

LEGUISAMO, fue uno de los factores que calmó las iras del público argentino. El maestro uruguayo, siempre ha sentido especial simpatía hacia los nuestros, y esta foto es buena prueba de ello: lo vemos posando junto a Omar Chamorro, otro chileno que se comporta discretamente en las pistas del vecino país.

MAU MAU PASO A PODER DE P. BAGU

Mau Mau, que en las ventas del año pasado diera la nota sensacional al ser adjudicado en más de 4 millones de pesos, no dio los resultados que se esperaban en razón de sus espléndidos antecedentes. Después de muchos fracasos, fue castrado y más tarde ha seguido de tumbo en tumbo.

Hace algunos días fue adquirido por Pedro Bagú, el joven y empeñoso trainer que ha realizado milagros con varios ejemplares que aparentemente no tenían porvenir alguno. Pedro Bagú, se propone levantar a Mau Mau y llevarlo muy arriba. "Tengo absoluta confianza en que, con un poco de interés, este hermoso castrado ha de ganar muchas carreras", dijo mientras firmaba un cheque con varios ceros a la derecha, en pago del historiado Mau Mau, que es hijo de Flexton y de la excelente Fátima.

Mario Yáñez, jinete formado a base de tenacidad y espíritu de superación

Cinco años de duro bregar lo han colocado entre los más diestros profesionales del ambiente.

MARIO YAÑEZ es uno de los buenos jinetes de la llamada promoción viñamarina. Hasta los 18 años de edad, el joven no sabía a ciencia cierta qué oficio iba a elegir para enfrentar la lucha por la existencia. En su niñez, luego de abandonar los estudios primarios, tuvo diversas ocupaciones. Vendió periódicos, lustró zapatos estuvo empleado de cuidador de un chalet, trabajó de mensajero en un emporio y fue repartidor de leche. Pero ninguna de estas ocupaciones satisfizo nunca su espíritu.

Hasta que un día apareció por los alrededores del Sporting Club. ¿Podría colocarme en estos trajines?, se preguntó. Y cómo es lógico, tuvo sus dudas. Nada sabía de caballos y sólo en una oportunidad había montado un caballo de los que poseía la lechería del barrio.

—MAS, NADIE nace sabiendo —se dijo—, y decidió ocuparse como empleado de corral. El trainer Ernesto Jara lo vio serio, responsable y con buen físico para el ejercicio de la profesión de jinete. Lo instó a seguir la fase del duro aprendizaje y Mario Yáñez paciente y disciplinadamente se vio incorporado al gremio hípico. "Fueron muy difíciles esos primeros días. Tuve que poner todos mis sentidos en ese oficio, a primera vista simple pero con muchos bemoles, especialmente para quien nunca había tenido que ver algo con el cuidado de caballos de carreras. Varias veces quise renunciar y buscar otra cosa; pero el propósito de superar los inconvenientes me hicieron persistir. Hasta que al fin me vi con la licencia de jockey aprendiz bajo el brazo. Fue Pedro Bagú quien me facilitó la gestión de obtenerla. Sean para él mis más sentidas expresiones de gratitud —dice—.

COMENZO a aceptar toda clase de montas. Matungos sin ninguna opción, sufrieron el rigor de sus desesperados esfuerzos por alcanzar el anhelado primer triunfo. Pero pasaron varias semanas y meses antes de sentir la emoción de una victoria. Debió tomar parte en más de 20 carreras para salir airoso. Su primer triunfo fue con Lord Mayor en una carrera de eliminación. Pobcario resultado para tanto esfuerzo. No desanimó Yáñez, y siguió empeñándose en conseguir sus objetivos. A la postre, tenían que llegar días mejores. Y llegaron. Comenzó a ganar domingo tras domingos. Una, dos y a veces tres carreras. Dividendos suculentos y llegadas sensacionales que le dieron mayor confianza. Por último actuaciones en clásicos y otras carreras de categoría. Al cabo de dos años de mucho y duro bregar, ya estaba consagrado.

TIENE en la actualidad 24 años y cinco de profesión, ha ganado unas cien carreras. El domingo pasado logró uno de los triunfos que más satisfacción le ha producido, el que alcanza con Lord Collins. La monta le cayó por casualidad. Se excedía en el peso Enrique Araya, y lo llamaron a él. Aprovechó la ocasión para dar muestra de serenidad y compostura en el manejo de un ejemplar. "Donde hay caballo, hay jinete" —dijo después de tan lucido expedición—.

MARIO YAÑEZ es más que ambicioso, vehemente. "Sé que el oficio es caprichoso, pero si uno se dispone a salir adelante lo consigue. Confío mucho en mi buena estrella", ha expresado siempre. Y teniendo como arma de lucha tales principios, piensa constituirse en un profesional digno y respetado entre los de su gremio.

LORD COLLINS con Mario Yáñez, cuando ganó hace pocos días en La Palma el clásico "Francisco Rojas Hunneus". De este jinete nos ocupamos en otras columnas.

El tiempo marcado por Canterina no fue de 1.11 4/5, sino de 1.12 3/5. Rectificación

El juez de Paddock del Club Hípico, don Domingo Amunátegui, que entre sus diversas funciones tiene la de tomar los tiempos de las carreras en esta institución, nos ha pedido rectificar los registrados como oficiales en la reunión del domingo 24 de junio, en las tres primeras competencias. Su cronómetro funcionó mal ese día, lo que vino a comprobar, poco antes de la cuarta carrera.

La diferencia era de cuatro quintos de segundo, de manera de Cosetta ganó en 1.21 2/5 y no en 1.20 3/5, como se indicó en las pizarras; Canterina empleó, en la distancia de 1.200, 1.12 3/5 y no 1.11 4/5, y finalmente, Leyda, 1.13 2/5, y no 1.12 3/5. Tiene esta rectificación especial importancia por Canterina que correrá de nuevo el domingo próximo, y que habría sido jugada con fe ciega por muchos hípicos, en vista del supuesto tiempo marcado por la hija de Choker, que se había estimado con razón como algo poco menos que excepcional.

¡Nuevo en Chile!
¡La maravilla líquida para lavar la vajilla!
DESGRASOL M. R.
DETERGENTE LIQUIDO ESPUMOSO
Económico...
Unas pocas gotas bastan...
Economiza agua caliente...
Lava al instante...
Quita a fondo la grasa...
Deja todo resplandeciente...
Seca solo...
Suave para sus manos...
LIMPIADOR DOMESTICO NUEVO Desgrasol RAPIDO PARA LAVAPLATOS
¡La vajilla al instante con DESGRASOL queda brillante!
Coloque su vajilla en agua caliente. Viértale una cucharada de "DESGRASOL". AL INSTANTE obtendrá una activa y abundante espuma, que saca a flote la grasa, y ¡deja todo resplandeciente!
Un moderno producto

Remate de Casimires
SASTRERIA GUTIERREZ
ALAMEDA 987
Orden de don Alfredo Gutiérrez M.
Hoy, de 6 P. M. adelante
HAY: Casimires de diferentes calidades y dibujos, en cortes de tres metros.
A LA VISTA
GERMAN GEEL MIRA
Martillero Público
Monjitas 639

CURSOS DE RECUPERACION DE HUMANIDADES EN VACACIONES DE INVIERNO
La Universidad Popular Valentín Letelier inicia el lunes 9 de julio, cursos de Recuperación en todas las asignaturas de ambos ciclos de Humanidades. Durarán tres semanas, y el horario será: PRIMER CICLO en las mañanas y SEGUNDO CICLO en las tardes.
Estos cursos funcionarán en el local de Carrera N.o 86, con matrícula limitada.
Además, cursos de Preparación para el Bachillerato, con las asignaturas de las pruebas generales y especiales.
Matrícula e informaciones:
UNIVERSIDAD POPULAR VALENTIN LETELIER
CARRERA N.o 86 — FONO N.o 88477 — De 9 a 18 hrs.

5 RIVALES CON PRIMERISIMA OPCION EN EL CLASICO "HIPODROMO NACIONAL DE CARACAS"

Handicap de 1.800 metros, el clásico "Hipódromo Nacional de Caracas", es el número más importante de la reunión del Club Hípico. Tiene un primer premio de $ 450.000 y un valioso trofeo que dona la prestigiosa institución de ese nombre al propietario que imponga sus colores en dos oportunidades en esta carrera.

1 FARFADET 57 (E. Araya).— Ha figurado en todas sus últimas y a pesar de los kilos que ha subido en el handicap su opción no se puede desconocer.

4 LE BOLIDE 55 (M. Yáñez).— Punteó desde la partida en el premio "Asociación de Propietarios", decayendo en los últimos 200 para rematar tercero de Teósofo y Ollantay. Si corre más aliviado ahora en un comienzo podría de nuevo alcanzar una honrosa figuración.

9 OLLANTAY 53 (J. Escobar).— Lo cree imperdible su amo y no se hace difícil participar de esta idea. Se nota como nunca de ganoso y debe mejorar aún la performance que citamos más arriba.

3 GALANTE 52 (C. Pezoa).— Vendrá con los delanteros desde la partida y en la recta puede ser un hueso duro para los otros en vista del estado sobresaliente en que se encuentra y que le permitió vencer el domingo en 2.000 metros a Los Tilos y El Valeroso.

5 CAMPANERO 50 (M. Guerrero).— Su reciente fracaso —undécimo, 59 kilos— no representa indudablemente su verdadera capacidad. En su anterior había vencido con 45 a Alegoría (50), Fariadet (57) y Comandante (49). Cuidado con él ahora, que ha sido preparado especialmente para esta prueba.

6 TRENCILLO 49 (R. Montoya).— Por disposición reciente de la Junta de Comisarios no se aceptará su retiro en caso de que la pista esté liviana, como es lo más probable. Tendrá que correr, por lo tanto, y sus posibilidades se hacen manifiestas sólo en caso de lluvia.

7 COMANDANTE 47 (A. Núñez).— Se halla exactamente en el mismo caso anterior.

8 LOS TILOS (H. Obregón).— Es un buen dividendo con bastante opción, por su segundo a pescuezo de Galante, recibiendo de éste, tres kilos, diferencia que ahora será de cinco.

2 IPAL 45 (N. N.).— Varios de los de arriba son o están mejores. Poco que hacer aquí.

TRABAJOS de AYER en AMBOS HIPODROMOS

CLUB HIPICO

PISTA DE ARENA

THUNDER BOY, L. Espinosa, y BEETHOVEN, L. A. Paredes; 800 metros en :50; Beethoven ganó por un cuerpo.
POTASIO, E. González; 1.000 metros en 1.8 4/5.
MUZLUNA, R. Serrano; 800 metros en 54 4/5.
CAMPAL, J. Chamorro; 600 metros en 40 4/5.
ANTILOPE, A. Salazar; 600 metros en 38 2/5.
DESCARTES, J. Escobar; 600 metros en 38.
CASCABEL, M. Guerrero, y CHASARCILLO, J. Salgado; 800 metros en 53; iguales.
TRES ASES, E. Araya; 500 metros en 31.
GANGES, E. Contreras; 600 metros en 38 3/5.
TOSTADA, E. Contreras; 700 metros en 44 1/5.
AGITADO, E. Araya; 700 metros en 46.
NURBAR, E. Araya; sin apuro 1.000 metros en 1.6.
DIALECTO, aprendiz; 600 metros en 38 2/5.
EL EMPERADOR, A. Núñez; 600 metros en 39 3/5.
FLOR DE CARDO, E. Araya; 800 metros en 51 3/5.
BUDA PEST, M. Palma, y OLIVO, H. Hevia; 600 metros en 38; iguales.
TUBQUESTAN, E. Contreras; 800 metros en 51 2/5.
COQUIMBO, R. González; 500 metros en 33.
MARIABEL, A. Núñez; 500 metros en 32.
VERMEILLE, M. Yáñez; al carrerón 700 metros en 49.
TETIS, C. Pezoa; 700 metros, sin apuro, en 47 4/5.
ORUINDO, L. Fuentes; 500 metros en 32.
CHAMBELAN, M. Yáñez; 800 metros en 52.
COMANDANTE, A. Núñez; 700 metros en 46 3/5.
TARRERITO, M. Yáñez; 700 metros en 45 2/5.
ILO, M. Yáñez; 300 metros en 18 2/5.
CAMILITA, C. Pezoa; 400 metros en 25.
FLOR DE CANELA, aprendiz; 1.000 metros en 1.7.
EXTRAORDINARIO, C. Pezoa; 700 metros en 46.
MAESTRO, G. Muñoz; 800 metros en 53 4/5.
LA GLORIETA, A. Salazar; 1.000 metros en 1.6 4/5.
REGAGON, E. Serrano, y CLAXTON, J. García; 700 metros en 46; iguales.
OLLANTAY, J. Escobar; 700 metros en 43 2/5.
SUNADOR, O. Muñoz; 1.000 metros en 1.8 4/5.
CONTRALMIRANTE, O. Muñoz; 400 metros en 26 2/5.
CARECE, M. Palma, y PACHINERO, A. Salazar; 500 metros en 32. Carece, dos cuerpos.
IGAPO, E. Salas, y EL VALLE, M. Reyes; 700 metros en 44 2/5. El Valle, dos cuerpos.

HIPODROMO CHILE

PISTA DE ARENA, DE SEGUNDA

DUQUESA, L. García; 200 metros en 12 3/5.
HEIDELBIS, E. Márquez; 1.000 metros en 1.
RIO NUBLE, H. Salas; SANUK, J. Aguilera; BOY, aprendiz; 600 metros en 38.
GERMANCITO, J. Aravena; 600 metros en 38.
ONTINA, C. Benavides; 600 metros en 38.
DARDO, M. Alquinta; 400 metros en 25.
ESCONDIDO, L. González; 200 metros en 12 1/5; igual.
ANDROMACO, U. Gaete; 500 metros en 31; igualdad.
TRIESTINA, aprendiz; 600 metros en 38.
ANTARTICO, Jn. Espinoza; 600 metros en 38.
LA FINALE, M. Alquinta; 400 metros en 25.
KARAKUL, R. Elliz; 800 metros en 51.
ZINO, L. García; 200 metros en 12 2/5.
BALSANO, U. Gaete, y COMODATO, E. Díaz; 200 metros en 12; fácil Balsano.
NIETA DE TIGRE, L. F. Paves; 200 metros en 12; repitió en 12 1/5.
LOS TILOS, H. Olguín; 800 metros en 51.
DORMIDA, S. Allende; 400 metros en 25.
BADALON, H. Hevia, y GUAYANA, J. Díaz; 400 metros en 25; ganó Badalón por una cabeza.
FLYING POOL, H. Galas; 400 metros en 25.
TINTA ROJA, H. Olguín; 800 metros en 51.
SCARLET, C. Benavides; 800 metros en 51.
PIFANO, Jn. Espinosa; 600 metros en 38.
FULTON, G. Retamal; 600 metros en 38.
ODILON, A. Mora; 400 metros en 25.

PISTA DE BAJADA

ALBOROTADOR, C. Benavides; 600 metros.
MENEL, C. Benavides; 600 metros.
GALANTE, aprendiz; 600 metros en 38.
BEIT JALA, E. Soto, y BOMBACK DUCK; 600 metros en 37 3/5; fácil Bomback.
CIMERA, H. Espinosa; 800 metros en 51.
PRIMOR, L. Farmer; 600 metros en 38.
PEREZOSA, H. Hevia, y TENQUITA, G. Muñoz; 700 metros en 45. Perezosa, varios metros.
SAPOR, C. Pezoa; 600 metros en 38.
MEYER, O. Muñoz; 800 metros en 51 3/5.

Opción de todos los competidores del CLUB

PRIMERA CARRERA. — 1.200 metros.— (3 años, no ganadores)

ALBOROTADOR, 55 (C. Benavides).— Viene acercándose paulatinamente al disco. En su última fue cuarto, encima de Commando, en una carrera que pudo ganar.

BALDY BOY, 55 (H. Obregón).— Tres veces ha corrido en el Chile, y en ninguna se ha asomado siquiera entre los delanteros.

BENDONI, 55 (F. Zúñiga).— Debutante, por Afghan y Enseña, al cuidado de Arturo Proschle.

BOTECITO, 55 (A. Salazar).— Nada dijo su debut, realizado el viernes en el Club. Corrió último al comienzo, y terminó en undécimo lugar.

CONTRALMIRANTE, 55 (O. Muñoz).— Hizo sus primeras armas el mismo día, y entró séptimo, en la que ganó Commando.

CHIPORRO, 55 (E. González).— Actuando de riguroso incógnito hasta el momento.

DISTANTE, 55 (L. Espinoza). — Un debutante que se ve muy bien en sus aprontes. Es por Welsh Honey y Dicha, que tiene César Covarrubias.

GALGO GRIS, 55 (R. Aguilar).— Una vez fue tercero de Taquígrafo y Alboroto, pero no ha vuelto a repetir la gracia.

GOLDEN BIRD, 55 (P. Flores).— Hace mucho tiempo que viene bregando por un primer triunfo, y ha figurado varias veces tercero o cuarto, pero de ahí no pasa. Con suerte, podría ahora ser el vencedor.

INESTABLE, 55 (E. Salas).— Debutante hijo de Hooligan e Isabelina, que prepara Luis A. García. Queremos verlo primero.

PILOTE, 55 (E. Araya).— Lo abrió Meeting en la recta, y al final entró tercero del hijo de Brick y de Modesto. Tendrá una de las más altas cotizaciones.

ROYAL VALE, 55 (J. García).— Cada vez que corre, llega entre los últimos.

SAPOR, 55 (C. Pezoa).— Este ha figurado en varias oportunidades, y de repente lo vamos a ver imponerse con facilidad.

TAITAO, 55 (J. Escobar). — Debuta por fin el hijo de Espace Vital y la clásica Tatá, que costó $ 3.800.000 en las ventas del año pasado. Al corresponder a la idea que se tiene de él, debería vencer al galope.

TARRERITO, 55 (M. Yáñez) — Quinto de Meeting, después de bastante tiempo sin correr. Como lance solamente.

THOMBON, 55 (R. Serrano).— Debutó hace poco y llegó último, libre.

SEGUNDA CARRERA. — 1.300 metros.— (3 años, no ganadores)

BYBLOS, 55 (M. Yáñez). — Se presenta por primera vez el hijo de Lafontaine y Balanga, a cargo de L. A. García.

CARLYLE, 55 (A. Salazar).— En varias oportunidades ha corrido sin éxito alguno.

COLOCOLITO, 55 (A. Tapia). — En el clásico ganado por Zenón a Informal y Miriantu, entró buen sexto, delante de muchos ganadores. Bastará con repetir esa performance para que salga de perdedor el hijo de El Gaucho.

EL VALLE, 55 (E. Contreras).— Después de figurar tercero de Turista y El Chino, desmejoró al llegar sexto de Luciano. Pero es un buen candidato.

EMBRUJADO, 55 (P. Ulloa). — En la salida de perdedores de Diamante Negro sobre Xochimilco en el Chile, terminó muy mal. Y también en la siguiente.

FALSARIO, 55 (E. Núñez).— Séptimo de Luciano en mil metros. Puede mejorar en esta distancia.

GALES, 55 (J. García).— Debutante hijo de Orégano y Wallis, del "Gabriela", preparado por Valderrama.

GAMBETTA, 55 (J. Escobar) — Hasta ahora no ha mostrado aptitudes para cotizarlo.

GRAN RECUERDO, 55 (F. Castro).— Ni cerca en la de Remezón en el Chile y último en la anterior.

HARAGAN, 55 (F. Zúñiga).— Otro que aún no muestra nada.

HEROICO, 55 (E. Salas). — Le falta aún al pupilo de Cavieres, pues finalizó mal en la salida de perdedores de Agrado.

NURBAR, 55 (E. Araya). — Por su segundo a medio pescuezo de Luciano, estará muy cotizado y seguramente en el marcador.

OLIVO, 55 (O. Muñoz). — Quinta en la salida de perdedores de Llancanelo. Listo para ocupar hueco del marcador.

PORTO ALEGRE, 55 (L. Espinoza).— Se presenta éste debutante de campanillas, hijo de Espace Vital y Fortaleza, preparado por Covarrubias, con miras a los clásicos de primavera. Vino al remate con el nombre de Flotante, y fue adjudicado al Stud "Secreto" en $ 3.600.000.

REGAGON, 55 (E. Parada).— Ni cerca en la de Luciano, y hay para rato con el hijo de Llorón.

SAN MIGUEL, 55 (M. Palma).— Más de un mes que no corre, y sus actuaciones no entusiasmaron a nadie.

ZINGARO, 55 (Pedro Flores) — Hijo de Roi D'Atout y Zingara, que presenta Diego Sotomayor, hermano materno de Zingarito, que debutó ganador y luego se impuso en el Clásico "Domingo Herrera".

TERCERA CARRERA.— 1.600 metros.— (4a. serie).

TRES ASES, 57 (E. Araya). — Son demasiado malas sus últimas actuaciones para tomarlo en cuenta.

CIMERA, 54 (L. Espinoza).— Después de un descanso, corrió el viernes pasado y llegó quinta de Faubourien, encima. Está muy buena y tiene mucha fecha de ganadora.

AGUILON, 53 (R. González). — Tendrá que producir una performance decente, si es que lo hace alguna vez, antes de preocuparnos de él.

EL EMPERADOR, 52 (J. Escobar).— Resultó favorito en la de Faubourien, y sólo pudo clasificarse noveno. Le cambiaron jinete y ahora debe hacerlo mejor.

EL CROCA, 50 (E. Salas).— Fracasó también en esa prueba, pero ahora lo conducirá el mismo jockey con el cual había ganado en su anterior, en un lote modesto, en el Chile.

PETRONIA, 50 (H. Bassay).— Tratándose de una reciente vencedora —aunque de una novena serie del Hipódromo—, hay que tenerla muy presente. Se vio sobresaliente y se impuso con facilidad.

MAESTRO, 49 (O. Muñoz).— En el Chile estuvo figurando, pero en la de Faubourien lo hizo mal. Parece correr mejor en la arena.

CASTIGO, 47 (C. Paredes).— Vuelve de una prolongada ausencia y estuvo actuando de incógnito.

CUP OF TEA, 47 (A. Núñez). — Séptima en la de Volte Face, pero con colocaciones anteriores que la señalan como una competidora de opción, a este peso.

BEIT JALA, 45 (F. Arredondo).— En todas sus últimas ha sido segundo y tercero, en el Chile. Su victoria, que se merece ampliamente, a nadie podría extrañar.

COQUIMBO, 45 (H. Obregón). — Este ha estado fracasando en aquella pista, y sería dividendo de tres cifras, al salir.

FRENANDO, 45 (L. G. Farmer).— Acaba de llegar arriero en La Palma y nada tiene, por lo tanto, que hacer aquí.

CUARTA CARRERA.— 1.600 metros.— (1a. serie)

INTEGRO, 58 (E. Araya).— No fue mala la performance que produjo después de su regreso de Lima —quinto de Curtidor—, y esta vez llegará mucho más cerca.

CHAMBELAN, 57 (M. Yáñez). — Buena carta desde Viña, en el "Casino Municipal" y hay que dejar pasar esta "entrée".

TINTA CHINA, 53 (J. García).— Está resultando poco menos que de fierro la hija de Treble Crown. Si no ha sentido su dura campaña última, puede nuevamente figurar.

FLOR DE CARDO, 51 (H. Obregón).— Desalentadora su ubicación final en el clásico ganado por Menel, pero como baja varios kilos nos resulta una excelente carta, pues su estado de preparación es magnífico.

MEYER, 49 (O. Muñoz).— No había sido presentado en todo el año, y el viernes pasado entró séptimo de Willy, en el Chile. Cuidado con él ahora.

EXTRAORDINARIO, 47 (C. Pezoa).— Es bravo como pocos, para la lucha, el hijo de Cimarrón, y a este peso costará superarlo.

MALDADOSO, 46 (A. Núñes). — Un "pálpito", muy lógico por cierto, nos dice que entre los livianos va a estar el ganador. Este también podría ser, si atropella en el momento debido.

QUINTA CARRERA.— 1.100 metros.— (1a. serie).

TIME AND TIDE, 58 (E. Araya).— La encontramos un poco pesada y, a pesar de su calidad, preferimos a otros de los que siguen.

NOPAL, 56 (J. Escobar).— Su preparador tiene muchas esperanzas en que reeditará sus éxitos del año pasado. Se ve muy bien el ex crack de su generación y hay interés por verlo correr.

AQUI ESTA, 53 (C. Pezoa).— Se nota cada día más corredora y aunque subió de serie no sería raro que conquistara otro bonito tanto.

GANGES, 51 (E. Contreras). — Vuelve de un descanso y estuvo haciéndolo mal.

BADRIL NUR, 50 (O. Muñoz). — Son muy buenas sus dos últimas, cuarto de Pentagón, Time and Tide y Goody, y vencedora del mismo Pentagón. Tendrá, naturalmente, muchos partidarios.

ILO, 49 (M. Yáñez).— Lo van a traer muy afligido desde la partida esta vez, pero como recuperó sus formas resulta también un candidato de cuidado.

FUENTE DE ORO, 48, (H. Obregón).— Acaba de llegar tercera de Mozador y Aquí Está, a medio cuerpo de la segunda, con la que se midió a pesos iguales y de la que recibirá ahora cinco kilos. Calcúlese por esto su chance.

PRIMOR, 47, (L. G. Farmer). — Donde esté la anterior puede hallarse él y el resultado final dependerá del tren de carrera y la habilidad de los respectivos jockeys.

SEXTA CARRERA.— 1.100 metros.— (2a. serie).

ME ESTAFA, 56, (J. Escobar — En este lote, que no vale mucho, podría rehabilitarse de su reciente fracaso, en parte por lo menos, pues sólo pudo llegar undécimo.

BLUE FOX 55 (O. Muñoz). — Estuvo muchos meses sin correr y el domingo no se vio en parte alguna en la que ganó Money Seeker en el Chile. Sin embargo, debemos recordar que el año pasado figuró más de una vez en grupos mejores.

COPACABANA, 55: (M. Yáñez).— Buen elemento también, pero no se presenta desde el 29 de mayo del año pasado, día en que se marcó de gravedad.

GITANILLO, 55: (A. Núñez) — También ha estado mucho tiempo sin actuar y era muy mañoso para las huinchas. No inspira mayor confianza por cierto.

TARA, 51, (E. Contreras). — Todas las pelea la honrada y útil hija de Welsh Honey, posible favorita en las apuestas.

BEDUINA, 50; (L. Fuentes). — Esta lo ha estado haciendo muy mal y ni como sorpresa nos agrada.

WALDORF, 50, (H. Olguín).— Viene de fracaso en fracaso también.

rez).— Bastante mejoría acusó

CUMPLIDORA, 48, (F. Suaál entrar tercera de Aquí Está e Ilo y esta performance le asigna destacada opción en este grupo.

HOME PRIDE, 48, (H. Obregón).— Cuarta en la misma carrera, a medio cuerpo de Cumplidora, a la que dio dos kilos. La elección entre ambas es cuestión de gusto.

SURE SURE, 48, (E. González).— Las dos anteriores y algunos de arriba deben postergarlo sin mayor dificultad.

ADONIS, 45, (N. N.).— Mucho lote para él y sus dos recientes actuaciones, únicas en el año, han sido muy deficientes.

OCTAVA CARRERA. — 1.200 METROS.— (3 años ganadoras).

BROWN MARY, 54; (L. G. Contreras).—Es corredora y veloz como pocas y si la dejan actuar a voluntad en los tramos iniciales les va a ser difícil alcanzarla al final.

CAMILITA, 54; (C. Pezoa).— Derrotó por uno y tres cuartos de cuerpo a la anterior, pero en pista pesada. Es la línea clara de esta interesante prueba.

PELAGIA, 54; (E. Salas). — Su reciente fracaso no debe tomarse en cuenta, pues fue en el Chile. En su anterior, realizada en el club, había vencido de correr a correr a La Nacional y Camilita.

SWEET LIFE, 54, (E. Contreras).— No corre desde su estrecha victoria sobre La Nacional, el 22 de abril. Es corredora, pero las otras son mejores.

YACORA, 54; (M. Yáñez). — También podría alternar con éxito con las favoritas, pues en su última venció en el mejor de los estilos a Camilita.

BOMBAT DUCK, 50, (L. G Farmer).— Obtuvo hace poco en forma estrecha su primera victoria en el Chile, lo que no es un título suficiente para imponerse en este grupo.

BREMA, 50; (C. Benavides). — A pesar de la ventaja que recibirá en el peso no la creemos capaz de batir a potrancas que son sumamente buenas.

CANTERINA, 50; (O. Muñoz) — Con ésta van a tener que entenderse las más pesadas. Se recordará que cambió de categoría por ocho y medios cuerpos.

COPA DE ORO, 50, (A. Núñez).— Por línea la tienen vencida varias de las de arriba. Sólo a un placé puede

NUGARIA, 50, (P. Ulloa).— No corre desde su defección en el "Cotejo", a medio lote.

LA NACIONAL, 50, (L. Fuentes). — En corral con Nugaria y opción secundaria por la calidad demostrada por varias de sus enemigas.

MALVILLA, 50, (F. Zuñiga). — Se halla en el mismo caso de la anterior.

MARVELLOUSE 50 (H. Espinoza).— Es bien poco lo que ha demostrado valer, hasta ahora.

TOSTADA, 50 (H. Obregón). No tiene, también, más título que su modesta salida de perdedora sobre Rosenda, que sigue bregando por cambiar de categoría.

NOVENA CARRERA. — 1.600 metros.— Tercera serie

CASCABEL, 56 (M. Guerrero).— Bajó de serie pero subió muchos kilos, y sus repetidos fracasos últimos nos obligan a desconfiarlo.

IGAPO, 56 (E. Salas).— En cambio, éste ha quedado en condiciones de vencer. Acaba de empatar con Extraordinario, en un lote parecido, con cuatro kilos menos.

COMOTI, 55 (L. Espinoza).— Ni por la menor calidad de sus enemigos le encontramos opción al hijo de Comovós.

ROGUET, 53 (J. Escobar).— Tuvo una montaña de boletos en la que se adjudicó no hace mucho Salteador, y sólo pudo llegar quinto. No fue bien dirigido, sin embargo, y en esta oportunidad puede rehabilitarse, pues se ve muy ganoso en sus aprontes. En corral con Comoti.

RAMADAN 55 (E. Araya).— El veterano no parece ser ya enemigo serio. Por lo menos así lo dicen sus constantes fracasos últimos.

MILEO, 54 (C. Pezoa).— No convenció mayormente su defección en la ganada por Salteador. Recordaremos que poco antes había vencido por la distancia mínima a Igapo, a pesos iguales.

HEIDELBIS, 52 (C. Paredes). Este tiene nueve años y no corre desde enero.

PRODIGIOSO, 52 (P. Ulloa). Nadie quedó conforme con su fracaso en la de Salteador, en la que era favorito, presentándose su jinete a declarar que había tenido muchos tropiezos. Quedaría así justificado con anterioridad el hecho de que ahora venciera fácilmente, como en la anterior.

VERMEILLE, 52 (M. Yáñez). En su serie y a un peso cómodo, tendrá bastantes partidarios.

ROYAL COURT, 49 (L. G. Farmer).— Buena su colocación de tercero de Igapo y Extraordinario, a uno y medio cuerpo, y a cuatro kilos de Igapo, diferencia que esta vez será de siete. Por ahí puede andar nuevamente.

HILARION, 47 (L. Fuentes). Va a volar a este peso el hijo de Hamlet, que acaba de llegar segundo de Faubourien, en un lote inferior, pero con 56 kilos. Es una de las mejores cartas, a nuestro juicio.

FILM, 46 (F. Suárez).— Como bonita sorpresa no está mal el hijo de Flexton. Cuestión de informarse bien a última hora.

ESCOBAR CREE QUE HARA GRAN CARRERA LA POTRANCA ANGUILLE

José Escobar, el espigado jinete que avanza velozmente hacia los primeros puestos de la estadística local, dijo a nuestro diario que va con una de las mejores posibilidades de triunfo a Anguille, en el clásico "Tanteo de Potrancas".

"Es buena la hembrita, y seguramente llegará entre las primeras."

Como se sabe, es una hija de Amesaia, por Tourbillon, potro de moda actualmente en Europa, por el gran número de ganadores clásicos que ha dado.

LOS JUBILADOS TENDRAN DELEGA... LA CAJA DE PRE...

En vísperas de la ... representante de los ... el Consejo de la Caja ... Social de Preparadores ... Sociedad de Preparadores ... Empleados Hípicos ... cida por don José ... asistencia de los ... bros: Raúl Díaz, ... Alamiro Castro, ... Ernesto Fuentes, ... nesto Muñoz, Héctor ... do Cárdenas, Emilio ... nuel Pérez, se ... especial llamado a ... ponentes (preparadores ... de dicha Caja, para ... próximo miércoles, a ... en punto, en Catedral ... acuerdo con lo dispuesto ... ticulos 18 y 19 de los ...

El candidato que ... presente interpretar ... pecialmente por un ... de todos los jubilados ...

Chances completas del HIPODROMO

PRIMERA CARRERA.— 1.200 metros. — A las 8 horas.— Handicap. —Undécima serie

CAMPHORA, 54 (C. Benavides).— En los 1.400 ganados por Kebir a Kayack, finalizó muy mal.

OBELISCO, 54 (M. Díaz).— Penúltimo en los 1.200 ganados por Lady Maid a Trilla.

RENCILLA, 54 (H. Galaz).— No figuró en la citada de Kebir, pero en su anterior entró tercera de Lady Maid y Trilla, en la distancia.

BARRABAS, 54 (M. D'Andrea).— No entró en el marcador en los 1.200 que ganara Discordante a Kandinga y Rector. Pero baja dos series.

ONCENA, 53 (M. Alquinta).— Solamente a Peñcaso precedió en los citados 1.400 de Kebir. En esta modesta compañía tendrá muchos boletos.

RUE ROYALE, 53 (E. Contreras). —Siete consecutivas tiene, sin lograr figuración.

PUMADOR, 52 (A. Orellana).— No tabla de Discordante. Sus anteriores, pésimas.

CIERVA, 52 (O. Castillo).— Una de las mejores opciones, por un buen segundo de Karel.

MUERA POLLO, 52 (C. Paredes). —Respondió bien con su nueva nombre el antiguo Tigre, pues derrotó lejos a Castrito y a Flito y seguramente intentará la repetición.

BELLE ROSE, 51 (N. Vásquez).— Posible favorita por haber escoltado a tres cuartos de cuerpo, a Río Ñuble.

COMEQUECHO, 51 (A. Araya).— No figuró en el Club Hípico, en la ganada por Ostende, pero su anterior, fue un buen segundo de Falango, que le da legítima chance.

UTOPISTA, 51 (S. Véliz).— No figuró en los 1.200 ganados por Ali Seer a Trilla. Difícil resulte este toque.

ONDULANTE, 51 (H. Salas).— Escolió a Cacharpaya y desteca buenas posibilidades para responder a la alta cotización que aquí defenderá, el pupilo de Juan Suárez.

THAMARA LY, 51 (H. Bassy).— Bien montada reaparecerá la veloz hija de Oakland y es una buena cuberta.

CAMPAL, 50 (J. Chamorro).— Sus últimas cinco, muy deficientes, aconsejan no confiarle un peso.

FIANZA, 49 (H. Obregón).— Ni cerca, en los 1.400 ganados por Guillermo.

LOUSTAU, 48 (B. Gatica).— Penúltimo, en los 1.200 que Dama del Mar ganara a Barrabás.

PEGA PEGA, 48 (A. Núñez).— Cuarta de Cacharpaya, Ondulante e Isla de Capri. Ahora un posible dividendo y placé.

SEGUNDA CARRERA — 1.200 metros. — Tres años no ganadoras

ABRILEÑA, 53 (A. Orellana).— Debutante hija de Sterling, que presenta Jorge Viel.

ASIAMIA, 53 (B. García).— Ya mejoró la hija de Amesia, al finalizar quinta de Miss Bowman. Posible en el marcador.

CASTILLA, 53 (C. Giráldez).— Siete ha corrido y sin figurar.

CURITA, 53 (C. Paredes).— Última finalizó, en la ganada por Caprichosa.

DESCUBIERTA, 52 (N. N.).— Dos sin figuración tiene esta hija de Bayeno, pero en sus aprontes demuestra progreso.

FURNIA, 53 (H. Salas).— Deficientes las tres que lleva corridas.

IRENITA, 53 (A. Araya).— Nada demostró, en dos presentaciones.

LA MONTESPAN, 53 (A. Mora).— En su debut pasó inadvertida. Aquí reaparece la hija de Sahib y Quipina.

LA PAIQUINA, 53 (G. Retamal). —Cuarta de Miss Bowman, La Finale y Paraguana. Seguramente peleará la llegada la hija de Franqueo.

MARFILEÑA, 53 (M. Alquinta).— Reapareció séptima de Perezosa. Buen boleto ahora, en corral con Niñesa.

NIÑESA, 53 (A. Torres).— Ha figurado en tres de las seis que tiene disputadas la hija de Filibustero y Niñera. Buen corral con Marfileña.

MY QUEEN, 53 (L. García).— Scala presente a esta hija de Master Bowman y Bilitis.

PARAGUANA, 53 (H. Hevia).— Buena tercera de Miss Bowman y en su anterior de Bombat Duck y Lucasta. Nuevamente en el marcador.

POLKA, 53 (A. Salazar).— Se presenta la hija de Alcraye y Covotia, propia hermana de Pierrot y materna de Murga, frecuente ganadora.

QUESTA, 53 (H. Espinoza).— En 14 carreras disputadas, las mejores son dos cuartos puestos. Difícil.

UNICA, 53 (O. Muñoz).— Tiene siete buenas figuraciones en su campaña la hija de Country Life. Por su empate del tercer puesto, con Caprichosa, en la carrera ganada por Remolacha a Perfectita, en el Club Hípico, desteca gran opción.

TERCERA CARRERA.— 1.200 metros.— Tres años no ganadoras

CALENTURA, 53 (C. Paredes).— Se presenta la hija de Packet Tea en poder de Vodanovic. Esperaremos un buen reto.

CLAUDINE, 53 (M. Palma). —En cinco presentaciones aún no logra figuración.

DESTACADA, 53 (O. Castillo).— Se presenta la hija de Teodolito pupila de Allaga.

DORMIDA, 53 (S. Allende). — Dos sin obtener figuración forman la carrera de la hija de Packet Tea y Dalila.

LA FINALE, 53 (M. Alquinta) — Una de las más cotizadas por su segundo de Miss Bowman, en 1.400 metros, delante de Paraguana y La Paiquina.

LA MONTINA, 53 (A. Núñez). — En los 1.300 ganados por Nabucco a Amapola, en el Club Hípico, no figuró.

LA VESNA, 53 (F. Zúñiga). — Debutará acogiéndose al descargo la hija de El Gaucho y Verbigracia, pupila de Prochale.

LATITUD, 53 (B. García). —La hija de Muzloom debutó última hace un mes.

LILIACEA, 53 (S. Véliz).— Sin figurar en sus últimas siete presentaciones.

CAMPAL, 50 (J. Chamorro).— Sus últimas cinco, muy deficientes, aconsejan no confiarle un peso.

MOCENA, 53 (H. Hevia).—Carta de posibilidades, pues ha figurado y en su último entró quinta de Caprichosa.

ORANGERADE, 53 (O. Muñoz).— No figuró en sus últimas tres. Anteriormente tiene buenas figuraciones.

PANONIA, 53 (G. Arancibia). — Boleto de mucha chance. Sexta de Miss Bowman y en su anterior 4a de Bombat Duck.

REGNEI, 53 (E. Contreras). — Tres tiene disputadas y sin éxito.

REINA, 53 (N. Vásquez). —Nueve ha disputado. La mejor un modesto tercer puesto de Fronda y Vándola.

SCARLET, 53 (H. Salas).— Su campaña es inmejorable. Ha figurado en cuatro de las seis que ha disputado. La última de ellas segunda —a cabeza— de Caprichosa la presenta como la ganadora.

STAR LASSE 53 (H. Espinoza)). — Sexta de Caprichosa, en 1.400. Próximo vemos un progreso de la pupila de Suárez.

CUARTA CARRERA. — 1.200 metros.— Handicap.

PROSERPINE, 54 (Juan Espinoza).— Fue a aventurar al Club Hípico, finalizando muy mal. Va en corral con el liviano Calichero.

CALICHERO, 49 (H. Olguín). — Cierta opción, pues ha corrido discretamente el pupilo de Becerra.

PROVENZA, 53 (M. Maturana). — Última libre la anotamos en la carrera que ganara Locusta a Ali Seer.

DISCORDANTE, 53 (A. Núñez). —Ya respondió, y en buena forma, a su campaña de Concepción. Venció a Kandinga y Rector.

MAYITA, 53 (L. García). — Todo el año sin lograr siquiera figurar.

TIO JOTE, 53 (H. Basay). — Quinto de Ali Seer y ahora un placé posible.

DAMA DEL MAR, 52 (A. Urrutia).— No tabla de Petronia, pero en su anterior derrotó a Barrabás, Nilde y Escarpado. Puede ganar.

JERICO, 52 (L. Farmer). —Buena su campaña y seguramente vendrá una caravana desde "Pancho", a apostar al pupilo del Stud "Torpederas".

KANDINGA, 52 (J. García). — Su figuración de segunda, de Discordante, delante de Rector y Jericó, le da lógica chance.

CAPARRON, 51 (O. Retamal).- Deficientes todas sus últimas presentaciones.

MALAGUEÑO, 51 (U. Gaete). — En sus tres últimas mostró decadencia.

LIMEÑA, 53 (J. Chamorro). — Sin 3.o de Neluca y Amapola, en el Club Hípico, es un título para cotizarla.

MIOCENA, 53 (H. Hevia).—Carta de posibilidades, pues ha figurado y en su último entró quinta de Caprichosa.

NORMA, 53 (A. Núñez). — Deficientes todas sus últimas presentaciones.

PEÑCASO, 53 (A. Torres). — Ha figurado en tres de las seis que tiene disputadas la hija de Filibustero y Niñera. Buen corral con Marfileña.

Ladymaid. Veremos qué sucede aquí.

JARCIA, 50 (C. Paredes). —Algún progreso mostró al finalizar sexta de Ladymaid, y podría ser elevado dividendo, aún a placé.

IRMELE, 48 (B. García). —Siete consecutivas fuera del marcador.

QUINTA CARRERA. — 1.800 metros.— Handicap.

ZINZABER, 60 (R. Contreras).— Es ganador en esta distancia sobre Orfebre. Pese a los kilos estará cotizado el antiguo Mambo.

MORSA, 56 (H. Galaz). — Le cargaron la mano en los kilos, pero su atropellada final será de cuidado.

GUAYANA, 56 (H. Olguín). — Sus dos últimas fueron sin figuración.

ORFEBRE 55, (M. Maturana). —En 1.500, quinto de Leona. En su anterior segundo de Uranio en 1.400. Todas sus anteriores muy buenas y resiste la distancia.

SENADOR 52, (O. Muñoz). — No tabla de Uranio. En su anterior figuró tercero de Gold Standard en 1.500. En el marcador estará.

DUQUESA 50, (C. Paredes). — Buena performance cumplió al finalizar tercera de Leona, y en este recorrido lo hará muy bien. Buena carta.

PRINCO 46, (A. Núñez).— Veremos cómo llega a esta distancia el hijo de Mio Sea, que puede resultar y con dividendo.

RESECO 46, (H. Obregón). — Sexto de Ali Seer y aquí muy liviano el hijo de The Font.

REDOBLANTE 45, (L. Farmer). —Siempre llega atropellando y su campaña es brillante. Giro que aportará el difícil carrera.

ARNICA 45, (S. Allende). — Tercera de Petronia y, en su anterior, tercera de Kebir, en 1.400

SEPTIMA CARRERA.— 1.200 metros.— Handicap.

BERRYL 56, (M. Maturana). — El boleto es muy práctico, pues forma corral con Robin Hood y con Flexión.

PIFANO 56, (Juan Espinoza). — En 1.400 derrotó a Aurancio y Calvados y por cierto que se gana gran opción para repetir.

RESPIRO 53, (G. Retamal). — Reaparece y acostumbra hacerlo con éxito.

TOUT SEUL 55, (H. Galaz). — Muy veloz se vió en la ganada por Pifano.

GALGO FINO 54, (E. Parada). —En los 1.700 de Saltendor, en el Club, llegó último.

CALVADOS 52, (E. Araya). — Por su tercero de Pifano y Aurancio debe ser uno de los más cotizados.

JUDITH 53, (L. Paredes). — Cuarto en la de Pifano, y ahora, en distancia más favorable a sus aptitudes.

ALBION 51, (R. Montoya). — El domingo en el Club no tabla de Ilo. Advertimos que se gasta una atropellada de cuidado.

AMERICO 51, (C. Giráldez). — Buen segundo de La Glorieta y ahora un candida o de mucha opción.

MONEY SEEKER 50, (M. Guerrero).— Con esta jinete logró brillante triunfo sobre Gouvernant y Blasado. Listo para repetir y, si llueve, es lijote.

RETAMO 50, (E. Soto).— Tercero del anterior y nuevamente en el marcador.

THIS IS LAW 48, (B. Gatica). —Desde abril que no corre.

BUDAPEST 48, (M. Palma). — Con este jinete salió del grupo, como un cohete, y se impuso a Pinta Roja y Flamarión. Gran carta.

SMOKE CLOUD 48, (N. Vásquez) —Último en la citada de Money Seeker.

MAS PEGA 56, (J. Guzmán).— Dos veces en la retaguardia, lo anotamos.

ARRANCATE 45, (S. Allende).— En su última, ganada por Competencia a Calvados no se vió.

OCTAVA CARRERA.— 1.200 metros.— Handicap.

BEETHOVEN 55, (H. Hevia). — No figuró en la ganada por Vibelios a Dominadores, en el Club Hípico. Su anterior: un buen segundo de Glenmore, también en el campo de calle Molina.

PEQUECO 55, (A. Núñez). — Quinto en unos 1.400 ganados por Alaska a Otoño, y anteriormente, tercero de Glenmore y Besthoven en 1.200. Un placé.

68 jugadores han actuado en todos los partidos del actual campeonato

Iniciada la novena fecha del torneo profesional, es menester que son 68 los jugadores de los 14 clubes que no han faltado a ninguno de los 9 encuentros disputados. Son ellos:

MAGALLANES (8): Valdés, González, Morales, Gómez, Quintreros, Soto, Fochi y Torres.
COLO COLO (7): Quitral, A. Rodríguez, R. Rodríguez, LUIS (7): Quintana, Maldana, Zamora y Ortiz.
DE CHILE (7): Pacheco, Navarro, Rierra, Nú. Muñoz, Ferrari y Sánchez.
WANDERERS (6): Martínez, Sánchez, Julio, Duhalde, Riquelme y Hoffmann.
AUDAX ITALIANO (5): Chirinos, Torres, Pesce, Díaz y Araila.
EVERTON (5): Antonucci, Morales, Poretti, Cid y Verdejo.
SANTIAGO (5): Expósito, Fantin, Arias, Menadier y Suazo.
UNION ESPAÑOLA (5): Nitsche, Beltrán, Cubillos, Carranza y Contreras.
GREEN CROSS (4): Coppa, Sepúlveda, Acuña y Espinoza.
COLO COLO (4): Escuti, Peña, Carrasco y Ramírez.
BADMINTON (4): Coloma, Carmona, Huerta y Rodríguez.
RANGERS (3): Behrens, Rigo y Alvarez.
O'HIGGINS (3): Rostión, Gagliardo y Bautista Soto.
PALESTINO (2): Ortiz y José Fernández.

Copa "Inauguración"

Jorge Pringsiora, José Luis Vergara y Sergio Navarrete, que ocuparon los primeros lugares en la tradicional competencia de esquí "Copa Inauguración", corrida en las canchas de Portillo y que sirvió para inaugurar oficialmente la temporada en dicho centro de deportes invernales. Los tiempos de los ganadores: 1.52 8|10", 1,57 1|10" y 2.05 2|10", respectivamente.

BOCA GANO 2-0 A LANUS

BUENOS AIRES, 5.— (U. P.).— El equipo de fútbol de Boca Juniors derrotó por dos a cero a Lanús, clasificándose finalista del torneo interclubes en que participan entidades de Argentina, Brasil y Uruguay. Al terminar el primer tiempo, el score era de uno a cero.

Boca Juniors se medirá, en la final del torneo, con el vencedor del match entre los equipos brasileños Sao Paulo F. C. y Corinthians, que jugarán el sábado próximo en Sao Paulo. Corinthians derrotó anoche al Santos F. C., por cuatro a tres, en los cuartos de final.

HACE YA SIETE AÑOS QUE MURIO ENRIQUE NIETO

Siete años hace hoy que falleció trágicamente Enrique Nieto, cuando viajaba en automóvil por el camino de Gran Avenida. Nosotros que fuimos sus amigos, porque no sólo nos brindó su sincera y ancha amistad, sino que colaboró periódicamente para nuestro diario con sus interesantes informaciones relacionadas con el boxeo antiguo, queremos ahora hacer un recuerdo del deportista que se fue. Y es que Nieto fue siempre un enamorado de este deporte; sus doce años vividos en la gran urbe neoyorkina cuando su cuñado, el Tani Loayza, era la atracción del mundo boxeril, le sirvieron indudablemente para conocer y percatarse del ambiente en la meca del boxeo. Allá, en Nueva York, donde se realizan las grandes peleas en disputa de las coronas mundiales, Nieto conoció a los mejores apuestos anunciadores, a los hombres que por un micrófono daban a conocer al público a los contendores del combate, con voz segura y clara y hasta con dominio a la muchedumbre. Así nuestro amigo y compañero, que recordamos hoy con sumo cariño, también lo hizo aquí en Santiago, en ese Estadio Caupolicán y también en el Estadio Nacional, donde al fin llegó su anhelado día de anunciar a Godoy con Louis. Era una exhibición nada más; pero Nieto se llenó el pecho y sacó su potente voz para anunciar a un campeón mundial en un cundrilátero chileno. Una de sus ambiciones, como locutor de boxeo, la cumplió; desgraciadamente, no había cumplido todavía la etapa de su vida.

T. M.

MUCHO HA MEJORADO FUTBOL DEL GUAYAS, DICE ENTRENADOR RENATO PANAY, "COACH" DEL CLUB EMELEC

Desde Guayaquil nos escribe el entrenador chileno de fútbol Renato Panay Pérez, que fue contratado el 1.o de junio último por el Emelec, de esa ciudad. Panay hizo gran amistad aquí en Santiago con ecuatorianos cuando Emelec vino a participar en el Campeonato Sudamericano del año 47.

En su atenta nota, Panay nos relata cuan profunda es la estimación que sienten los ecuatorianos por los chilenos, y destaca el afecto que demuestran los ecuatorianos por los chilenos, y destaca el afecto que demuestran los ecuatorianos por los chilenos, dándole todas las facilidades del caso para cumplir con sus funciones. Agrega el joven entrenador chileno que su club debutó en la Competencia Oficial, venciendo a Norteamérica por 3-0, triunfo que seguramente le dará más ánimo para contribuir con su aporte a los dirigentes. Agrega que actualmente el fútbol ecuatoriano ha mejorado bastante y su técnica es superior a cuanto han visto los jugadores en Santiago. Y ello se debe, a que habitualmente alternan en los torneos clubes, algunos jugadores argentinos, como por consiguientemente, a los extranjeros, de ahí que no aparezca extraño que de jugar a jugar, los equipos extranjeros sean superados y con estadios llenos, reflejando que nasceca el enorme interés que existe en Ecuador por el público.

Panay es el primer entrenador chileno que ha sido contratado por el club del Guayas. Sus primeros esfuerzos técnicos son: instalación de camillas para atención de lesiones menores; organización a la medicina, plan de trabajos de equipo; implantación de regímenes de alimentación y eliminación de la gente; revisión semanal del equipo para del médico; clases teóricas de táctica y planteos. Como puede verse, es una labor eficiente la que cumplirá este joven entrenador chileno, que además de ser un profesional en esta actividad, es un apasionado del fútbol; por eso todas las facilidades que se le otorguen, serán aprovechadas. Agrega Panay que en Guayaquil se recuerda con cariño al Green Cross, como también de Universidad Católica. Dice que la gente del fútbol lamenta y se pregunta sobre el revés sufrido la Católica; que cómo pudo venirse abajo el cuadro del "Ba". Dice también que existe mucho interés en ver por esas canchas a Colo Colo, porque saben de que goza de gran nombradía en el ambiente chileno.

Podría decirse, como resumen de esta nota, que Renato Panay ha llegado en Guayaquil, no obstante empezar la competencia futbolística, porque tiene en carpeta numerosas fórmulas técnicas y prácticas, que indudablemente serán novedad para la prestigiosa institución que ahora presta sus servicios, más todavía, si los dirigentes le han ofrecido todo cuanto necesita Panay para desarrollar su pesada

Tres buenas plazas de fútbol

El avance del fútbol, en progresos técnicos y apoyo del público, no se remite sólo a Santiago, Valparaíso y Viña del Mar, plazas ya consagradas. Se advierte también en provincias, en ciudades de norte y sur. La Serena y Concepción son buena prueba de ello. En la metrópoli sureña se juega el Torneo Regional, que es el más importante del país, después del de Primera División y el de Ascenso. Aquí presentamos dos aspectos de uno de los encuentros de la jornada más reciente. Corresponde al lance que igualaron a un tanto por lado en el Estadio Municipal de Concepción los equipos de Fernández Vial y Marcos Serrano, de Tomé. A la izquierda, arquero local, cenitne una pelota alta, asediado por un delantero de Tomé. A continuación, Cerna, guardavallas, meta de Marcos Serrano, se adelanta a la atropellada del forward Cerda, de Fernández Vial. Las notas gráficas de la derecha corresponden a dos encuentros de 1a. división. Uno, disputado en Quilleta, entre Colo Colo y San Luis. Aquél se impuso por uno a cero, con gol de Cremaschi y mantuvo su posición de puntero. Un público enorme vio esta contienda, donde se batieron todos los records de asistencia y recaudación. A..., Cremaschi, que no alcanza a salir, señala el único gol, en medio de la alegría de Moreno y Rodríguez y la consternación de Torres. Abajo, un pasaje del lance en que Wanderers, jugando en Playa Ancha, batió 3-0 a Audax. El arquero Chirinos, del perdedor, alza las manos para tomar una pelota que será cabeceada por Felix Díaz.

COPA DAVIS: BRASIL-MEXICO

MEXICO, 5.— (UP).— El campeón mexicano Mario Llamas jugará con el segundo del ranking del Brasil, José Agüero, en el primer partido de individuales de mañana, en que, jugadores de ambos países tratarán de deshacer el desempate existente para clasificar por la zona norteamericana de la Copa Davis.

En el segundo encuentro de individuales se medirán, Armando Vieira, primer jugador del Brasil, y Gustavo Palafox.

Se espera que los mismos cuatro jugadores intervengan en dobles, el sábado. El domingo disputarán los últimos dos partidos de individuales, jugando Llamas con Vieira, y Agüero con Palafox.

¿DOGOMAR CON LAUSSE?

BUENOS AIRES, 5 (UP).— El campeón uruguayo y sudamericano de peso mediopesado, Dogomar Martínez, se presentará el miércoles próximo en esta capital, enfrentando al argentino José Santiago, en combate de desquite del recientemente disputado en Montevideo.

Martínez confirmó que también se han iniciado negociaciones para una pelea entre él y el campeón argentino de peso mediano, Eduardo Lausse; pero que aún no hay nada decidido. Confirmó igualmente que próximamente combatirá en Montevideo con el alemán Willie Hoepper, tercero en el ranking mundial de los mediopesados.

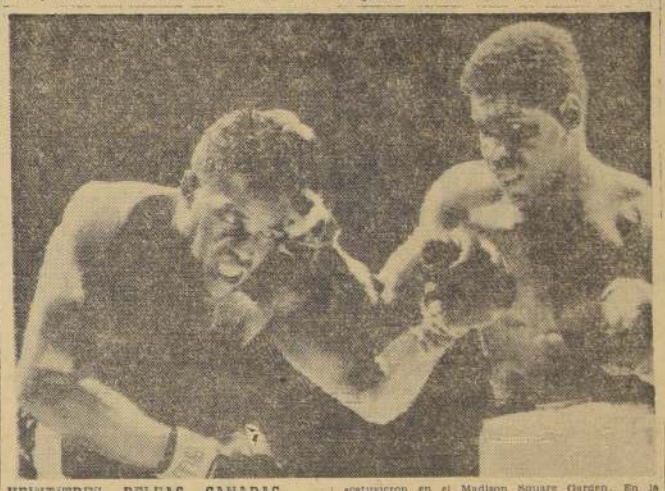

VEINTITRES PELEAS GANADAS. — Yama Bahama, que aparece a la derecha, oriundo de Bimini, Islas Bahamas, venció por puntos al norteamericano Gil Turner, en un match que sostuvieron en el Madison Square Garden. En la radiofoto de United Press aparece una escena de este encuentro en los precisos instantes en que Bahama localiza un cross derecho a la cabeza del yanqui de Filadelfia.

EN CASO DE EMPATE...

RIO DE JANEIRO, 5 (UP).— La Confederación Brasileña de Deportes propondrá a la Asociación de Fútbol Argentina un encuentro entre las selecciones de los dos países para el miércoles próximo, posiblemente en Sao Paulo, en el caso de que el encuentro del domingo en Buenos Aires termine en empate.

En este partido se definirá la Copa del Atlántico Sur.

JOSE IGLESIAS SIGUE INVICTO

MONTEVIDEO, 5 (UP).— El argentino Exequiel Navarra y el chileno José Iglesias se mantienen invictos en el certamen sudamericano de billar, especialidad carambola libre.

Navarra ha batido ampliamente a su compatriota Daniel Piscitello y al brasileño Francisco del Vecchio, mientras que Iglesias ha sumado también dos victorias frente a Del Vecchio y al uruguayo Mario Prunell.

En la segunda jornada del certamen, Navarra totalizó 500 carambolas en 15 entradas, con una serie mayor de 117, contra 463 de Piscitello, en 15 entradas y una serie mayor de 277.

Iglesias, a su vez, superó a Costa Prunell, por 500 a 72, en 10 entradas, correspondiente 277 carambolas a la tacada mayor del vencedor y 31 a la de Prunell.

ANGELILLO REEMPLAZARA A MASCHIO FRENTE A BRASIL

BUENOS AIRES, 5 (UP).— El Consejo Técnico de la Asociación del Fútbol Argentino designó al equipo que enfrentará el domingo al conjunto de Brasil, introduciendo tres cambios respecto del team que derrotó al de Uruguay por dos a uno.

El equipo ha quedado constituido de esta manera:

Domínguez; Dellacha y Valro; Giménez, Guidi y Sivo; Sanzone, Conde, Angelillo, Grillo y Cruz.

Sivo reemplaza a Benegas, que está lesionado; Angelillo, a Maschio, y Cruz, a Yudica, también lesionado.

Serán suplentes, Musimessi, Beltrán, Gianserra, Rossi, Michelli, Sivori, Maschio y Cuchieroni.

Asociación de Ajedrez se acaba de organizar

Por iniciativa de la Federación Chilena de Ajedrez, que está empeñada en el progreso y difusión de esta especialidad, se acaba de formar en Santiago la Asociación de Ajedrez. En la reunión inicial se hicieron presentes los clubes Chile, Lo Ovalle, Unión Española, Huelén, Yarur Hnos., Cía. de Electricidad y RCA Victor.

Acto seguido se procedió a designar el directorio de la entidad, el cual quedó integrado por los señores Pedro Lobos (Club Lo Ovalle), presidente; Héctor Gallardo (Yarur Hnos.), vicepresidente; Sergio Costagioia (Club Chile), secretario; Hernán Ruiz (Club Chile), tesorero; Humberto Pino (Club Huelén), Alejandro Hube (Club Lo Ovalle), y un representante de Unión Española, directores.

Luego se designó al señor Costagioia para que redacte un proyecto de reglamentos, que se someterá más tarde a la aprobación de la Federación. Finalmente, se acordó invitar a una próxima reunión a los Clubes Universidad de Chile, Universidad Católica, Bancarios y otros que desarrollan intensa actividad en ajedrez.

ATLETAS DE 10 COLEGIOS ACTUARAN EN TORNEO QUE CONTROLARA LA "U"

Mañana, a las 14 horas, en el Estadio Nacional, se cumplirá la primera jornada del campeonato escolar de atletismo para colegios fiscales y semifiscales, organizado por la "U" y en el cual se hallan anotados los siguientes planteles: Instituto Nacional, Liceo Aplicación, Darío Salas, Liceo Valentín Letelier, Escuela Nacional de Artes Gráficas, Liceo José V. Lastarria, Liceo Experimental Juan A. Ríos, Instituto Superior de Comercio, Instituto Comercial N.o 2, e Instituto Comercial N.o 3.

Entre los atletas más destacados figuran Walter Sandoval, hermano del campeón, que competirá en 100, 200 y posta 4 por 100; Flavio Guíñez, en salto alto; Jaime Hormazábal, en 800 y 1.000 metros planos; Emilio Laggiard, en 1.000 metros; Alejandro Girón, en la bala; José Alonso, en salto alto; Rafael Moraro, salto con garrocha y bala; Raúl Briones, 100 metros planos y 110 metros vallas; Patricio García, 80 metros vallas y bala; y Douglas Duncan, bala.

Otra jornada del torneo de hockey

La dirigente local de hockey en patines, anuncia para mañana y el domingo, los siguientes partidos:

MAÑANA.— Cancha de la "U": 16 horas, Universidad de Chile con Ferrobadminton, infantiles; cancha Audax, a las 16 horas, Audax Italiano con Guadalupe, infantiles.

DOMINGO.— Cancha de la "U": 9.30 horas, Universidad de Chile con Iberia, especial, reservas y honor; cancha Audax, 9.30 horas, Corinthians con Ferrobadminton, especial, reserva y honor; cancha Guadalupe, a las 9.30 horas, Guadalupe con Ceatolei, especial, reserva y honor.

Fútbol oficial por el torneo de la ADIP

Mañana, en diversas canchas, se disputarán los siguientes partidos correspondientes a la séptima fecha del torneo oficial de fútbol de la ADIP:

DIVISION DE HONOR: Estadio Municipal, Municipal con Huelén; Estadio Quinta Normal, Casa de Moneda con LAN; Estadio Recoleta, Pavimentación Urbana con Casa Central de la "U"; cancha Pedagógico, Juan Gómez Millas con ETC; cancha San Vicente, Hospital J. J. Aguirre con Servicio Seguro Social.

DIVISION DE ASCENSO: Estadio Nacional, cancha 3, Controloría con Agua Potable; cancha Fuerza Aérea, Alas de Chile con Correos; cancha Independencia 2815, Interpart con Favec; y Estadio Nacional, cancha 4, Impuestos Internos con Prisiones.

Autoridades de los Cadetes de Ferro

Las actividades de la Sección Cadetes de Ferrobadminton serán controladas en el presente año, por el siguiente directorio: presidente, José Hernández; secretario, Enrique Díaz; tesorero, Fernando Yáñez; Directores, Humberto Carmona, Hernán Saavedra, Juan Hernández y Oscar Vergara; delegados ante la Asociación Central de Fútbol, Fernando Yáñez, Alvaro Santa Cruz y Luis Vera; entrenador de división especial y juvenil, Eugenio Soto; de primera y segunda infantil, Carlos Venegas.

Este directorio dispuso que los entrenamientos de 1.a y 2.a infantil, se realicen los días miércoles, a las 16 horas, en cancha Ferroviaria N.o 2, y los de división especial y juveniles, en el Estadio de Ferro, los mismos días y a la misma hora. Igualmente, todos los cadetes harán gimnasia bajo el control de Eugenio Soto, los días martes de 19 a 20 horas, en Almirante Barroso esquina Santo Domingo.

UD. MISMO
cargue su lápiz de pasta y los de sus amigos. Un pomo para 20 cargas: $ 450.
Herramientas e indicaciones, GRATIS
CENTRAL DE PLUMAS FUENTE
Leonardo Gómez M.
Monjitas 825 — Local 23

¿SERA CHUNCHO EL 13 PARA LA SERENA?

Con su empate frente a Unión de La Calera, el equipo serenense completó 13 puntos. Un número como para achunchar a cualquiera. ¿Se quedarán en él? El desarrollo completo del Torneo de Ascenso y la ubicación actual de los participantes, aparecen en el cuadro que consignamos en seguida:

Equipos	ALIANZA	IBERIA	LA SERENA	SAN BERNARDO	TRANSANDINO	U. CALERA	U. CATOLICA	U. TECNICA	Goles F.	Goles C.	PUNTOS	LUGAR
ALIANZA	—	1—3	0—2	2—0	2—0	0—6	2—3	2—1 2—3	11	18	6	6.o
IBERIA	3—1	—	0—3	4—1	2—2	1—2	1—3 1—0	2—3 —	14	15	6	6.o
LA SERENA	3—0	3—0	—	2—1	3—3	0—0 1—1	4—2	2—1 —	17	8	13	1.o
SAN BERNARDO	0—2	1—4	1—2	— —	2—2 0—1	1—3	1—2	3—6 —	9	22	1	8.o
TRANSANDINO	0—2	3—2	3—3	2—2 1—0	— —	0—1	2—1	1—1	12	17	9	4.o
UNION CALERA	6—0	2—1	0—0 1—1	3—1	1—0	— —	0—2	3—0	16	5	13	2.o
UNIVERSIDAD CATOLICA	3—2	2—1 0—1	3—4	2—1	1—2	2—0	— —	1—0	14	11	13	3.o
UNIVERSIDAD TECNICA	1—2 2—2	3—2	1—2	6—3	1—1	0—3	0—1	— —	15	16	7	5.o

Mario D'Agata.- Un campeón sin igual

Hombre feliz y sordomudo

D'AGATA no le está diciendo nada. A menos que entre él y su esposa exista en esos momentos una fórmula secreta de comunicación. Ambos son sordomudos. Pero viven felices, más ahora que el pugilista italiano le quitó a Cohen la corona mundial de los gallos. Es una foto de Interstampa.

...ado es juez le alzó la mano a D'Agata, proclamándolo campeón mundial de peso gallo, el pobre italiano no pudo decir ni una palabra. Ni tampoco darse cuenta de escuchar la ovación que le dispensó el público romano, reunido en el hemiciclo de su encuentro con Cohen. Sin embargo, no era por la emoción, o que el pugilato le hubiese dejado sin habla. Simplemente, ocurre que D'Agata es sordomudo. Esto que en la vida de cualquier mortal podría resultar un hecho insignificante, produjo en su ambiente notable de sorpresa. En el boxeo comenzó de abajo, haciendo muchos sacrificios para lograr. Se ubicó entre los primeros, fila, los mejores del mundo entero, hasta que hubo un día en que no cupo duda alguna de que merecía una chance de campeón. Chance que el italiano aprovechó en su despedicio. Frente a Cohen realizó una gran pelea, demostrando con su juego rápido, de ataque permanente, y muy buen pegador. Llegar al campeonato mundial ha significado para el italiano el mejor de sus galardones deportivos. Pero prueba también que el sordomudo, de ser un hombre de nombre, de ser capaz de sobrevivir al camino a la adversidad y derrotarla.

...ese factor que ellos han superado maravillosamente. Y ahora son protagonistas. Cuando existe una reunión familiar, la cosa no adquiere gravedad. Porque no hay palabras, frases que son irreparables. No cabe duda que Mario D'Agata pese a ser sordomudo, lo tiene todo: dicha, amor y fortuna. Un reinado boxeril como no hubo otro.

Mario D'Agata es un hombre feliz. Un triunfador en la vida. Un campeón doble. Hace algún tiempo, matrimonio con una sordomuda sordomuda como él. Ambos una horcia insuperable. Se aman muy bien. Los unen

BOXEO al día

EN LA PROGRAMACION del presente mes, que anticipáramos, dimos para el viernes 13, es decir, el próximo, la revancha entre Roberto Lobos y el argentino Amoretto Amicuzzi. En estos días el encuentro en referencia ha debido dejarse sin efecto, a consecuencia de una lesión de "peladuro". En ese duro cotejo con Amicuzzi, el campeón de peso pluma recibió un recio cabezazo que le rompió un pómulo. Revisado por los médicos, se comprobó que ese golpe le había repercutido hacia atrás, sobre el cuello, donde tiene una afección que ha determinado un alto en su preparación.

o—O—o

SIN EMBARGO, el pluma argentino, que produjera muy buena impresión en ese encuentro, peleará siempre el viernes próximo. Y lo hará ante un rival de igual jerarquía de Lobos. Se trata de Arturo Rojas, titular del peso gallo, que reaparecía venciendo ampliamente por puntos al "astuto" Ignacio Aguilera. Es una excelente oportunidad para que Rojas vuelva al primer plano, ya que de la capacidad de Amicuzzi habla por sí sólo su empate con Roberto Lobos.

o—O—o

SE MANTIENE siempre para el 27 del presente el match por el campeonato de Chile de peso liviano entre Augusto Cárcamo y Andrés Osorio. Héctor Rodríguez, manager del antofagastino, desea que a su pupilo se le suba un poco el porcentaje referente a su premio. Como la diferencia entre lo ofrecido y pedido no es mucha, se entiende que se producirá acuerdo. El match es esperado hace mucho por la afición, y Osorio se merece ampliamente. Por su campaña de este año y por el triunfo que alcanzó en 1955 sobre el campeón Cárcamo.

o—O—o

A RAIZ DE su empate con Lobos, Amicuzzi nos decía que había perdido en un fallo injusto con Manuel Alvarez, actual campeón argentino de peso pluma. Esta categoría está muy bien nutrida y en estos momentos, es la que cuenta con mejores valores. Además de Alvarez están Bunetta, el mendocino Vargas, Ramallo, Ricardo González. Valores muy buenos y parejos que se ganan entre sí. Hace poco pelearon el campeón Alvarez y Ricardo González, venciendo éste por puntos. Pero no se disputaba la corona que en forma tan discutida le arrebata Alvarez a Bunetta.

o—O—o

EN TRES COMBATES profesionales, Manuel León se ha mantenido invicto. Da la sensación, aunque en marcha lenta, de que puede llegar arriba, a codearse con los mejores hombres de la división de los livianos. El viernes 13, el ex campeón nacional amateur cumplirá su compromiso más severo hasta el momento. En 10 asaltos, medirá fuerzas con Julio Ascuy, que, como él, marcha invicto y con ansias de consagrarse. Lindo choque.

o—O—o

EL SABADO próximo regresa de Buenos Aires, Antonio Fernández, que estuvo allá dirigiendo a Humberto Loayza y a Germán Pardo, en sus encuentros con Lausse y Gómez, respectivamente. También sigue por allá el iquiqueño Loayza, esperándose que regrese, asimismo, mañana.

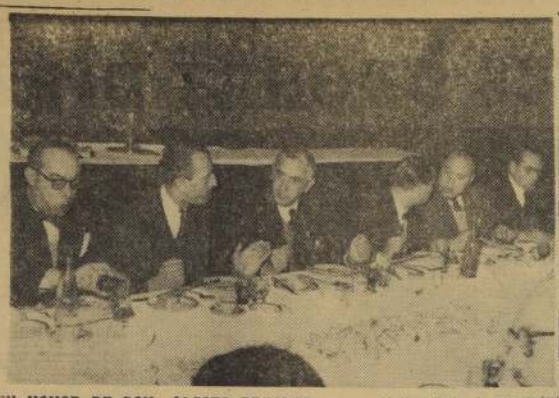

EN HONOR DE DON JACOBO BRESLER. — El Gobierno de la República Oriental del Uruguay ha suprimido varias plazas en su servicio diplomático y consular, entre ellas, la de Cónsul en Viña del Mar, cargo que servía, en brillante forma y desde hace algunos años, don Jacobo Bresler, a la vez, corresponsal en Chile de "Acción", de Montevideo) Los uruguayos residentes en Santiago, dirigentes del deporte, amigos personales y representantes de la prensa, quisieron testimoniar y reiterar su sincero afecto por este periodista, excelente amigo y auténtico embajador del deporte uruguayo en Chile y, con tal motivo, se ofreció al señor Bresler, a mediodía de ayer, en los comedores del Círculo Español, un almuerzo que constituyó una auténtica fiesta de camaradería y una demostración inequívoca de la profunda simpatía y respeto que el buen colega y amigo ha sabido ganarse durante su permanencia en nuestro país. Asistieron a este acto, el Cónsul General del Uruguay, doctor Aldo L. Clasullo; Cancilleres del mismo Consulado, señores Carlos Petit G. de Zúñiga y Plinio Cola-Perdomo; presidente de la Federación de Básquetbol de Chile, señor Sabino Aguad; vicepresidente del mismo organismo, señor Erasmo López; miembros del directorio de dicha Federación, señores Juan Barberia y Víctor Maldonado; presidente del Círculo de Cronistas Deportivos, Pedro Gajardo C.; Antonino Vera Riquelme, de la Revista "Estadio"; Orlando Ruiz, de "El Mercurio", y señores Ramón Seoane, Luis Seoane, Fernando Bresler, Fernando Fodesiá, Enrique Fernández, Luis Robles, Miguel Brancatto, Ernesto Scala, Galileo Santullo, Juan Bateo, Pito Bresler, Alberto Klein y Nicodus Thomas. Ofreció el acto, el Cónsul General, doctor Clasullo, haciendo uso de la palabra enseguida, los señores Luis Robles, Sabino Aguad, Pedro Gajardo, Galileo Santullo y Erasmo López. Agradeció el homenaje el señor Bresler en emocionada improvisación. También, en esta oportunidad, se conversó sobre la formación de una institución similar al Chile, en la que se cobijan los amigos de Chile y Perú, y que tendría por objeto reunir en una entidad a los amigos de Chile y Uruguay.

El combate de esta noche.-

MADRIAGA, PALABRA DECISIVA EN LA CARRERA DE SALVIA

Sergio Salvia enfrenta esta noche, en el Caupolicán, al argentino Humberto Madriaga, en uno de los encuentros de mayor atracción de la temporada de boxeo profesional. Son muchos los factores que concurren para ello. En el curso del año, Salvia ha mostrado, de manera rotunda, su condición de noqueador, conquistando consecutivas victorias en forma espectacular. Tuvo una labor opaca en el cotejo reciente con Elvio Heredia, pero sus actuaciones anteriores así como lo ha mostrado, obligan a creer que fue aquella una actuación falsa, producto de una noche desafortunada.

Es claro que para este cotejo a 10 asaltos de hoy, Salvia tendrá que rendir una de sus performances más altas. De otra manera se expone a un contraste. Porque Madriaga ya probó su capacidad cuando empató con el campeón Augusto Cárcamo. Fue difícil para el pugil chileno ese encuentro, ya que se encontró con un rival que accionaba con habilidad y eficacia, y que, hasta el final, evidenció notable espíritu de lucha. Lleva, ahora, Salvia la ventaja de su pegada, sin parangón entre los livianos nuestros. Un arma capaz de avasallar a cualquiera. Mas, el cordobés Madriaga lo aventaja en experiencia, por su propia campaña y porque los rivales que ha tenido y ganado, son de jerarquía superior a los del pupilo de Sabino Villarroel. La Guía Pugilística Argentina registra triunfos suyos sobre Mario Rotondo, Américo Bonetti, Rafael Asuaga, Mario Lopiano y Edgardo Nazralá. Cuenta, además con dos empates con José Gine que es el segundo liviano argentino, detrás de Savino y de campeón Prada.

Previamente a este lance internacional, se realizará otro a 10 rounds, que marcará la reaparición de Pacífico Campos después de aquella pelea que perdió con Ubaldo Sacco. Su contrincante será el mendocino Eleuterio Díaz, joven boxeador de corta trayectoria. Viene de disputar el título de campeón de Mendoza, perdiendo estrechamente por puntos, con Luis Toledo.

PRELIMINARES.— Dos encuentros preliminares a seis rounds, completan el buen programa de esta noche, estando éstos a cargo de elementos de reconocida capacidad, como son Hugo Valenzuela, que enfrentará, en el primero, a Sergio Alvarado, y el invicto Raúl Pérez que, en el segundo, debe medirse con Ramón Arenas.

ENTRADAS.— Se han fijado en setecientos pesos los ringside de primera a tercera fila; quinientos, las demás filas; doscientos cincuenta pesos, el anfiteatro, y cien pesos, la galería.

Contratarán pilotos

En el cuadrimotor super DC 6-B de itinerario de la Línea Aérea Nacional, llegaron ayer de Buenos Aires, los señores Aurelio Martín, Carlos Fernando Vrana y Antonio Lenarduzzi, destacados dirigentes de la Speedway International, quienes se interesan por obtener el concurso de pilotos chilenos de coches "Midget", a objeto de hacerlos intervenir en los grandes premios europeos.

Durante su estada en nuestra capital, los señores Martín, Vrana y Lenarduzzi se entrevistarán con las autoridades de la Asociación de Volantes de Chile, a fin de programar varias competencias deportivas, para el verano próximo, que contarían con la participación de destacados volantes extranjeros.

El regreso lo harán también por LAN-CHILE, el martes próximo.

En el Servicio ELECTRICO..

COMPAÑIA CHILENA DE ELECTRICIDAD CCE

se efectuarán en los días y horas que se indican, importantes trabajos que tienen por objeto mantener y mejorar sus condiciones. Con este fin habrá una momentánea suspensión del servicio en los sectores señalados que, para mayor comodidad de nuestros clientes, pueden ser ubicados en el gráfico que se acompaña a esta publicación.

SECTOR N.o 13.—

VIERNES 6 DE JULIO ENTRE 8 Y 16 HORAS

Se desconectará la zona comprendida dentro de la periferia formada por las siguientes calles:

Los Montañeses, Iruch, Abadía, Camino Las Condes, Los Montañeses.

SECTOR N.o 6.—

SABADO 7 DE JULIO ENTRE 8 Y 18 HORAS

P. Aros, Santa Teresa, Javiera Salas, Temuco, Pasaje 1, Gandarillas, P. Aros

SECTOR N.o 21.—

SABADO 7 DE JULIO ENTRE 8 Y 16 HORAS

Girardi, Marín, E. Velasc, Sta. Victoria, Seminario, Santa Isabel, General Bustamante, M. Concha y Girardi.

SECTORES N.os 21 Y 24.—

DOMINGO 8 DE JULO ENTRE 7.30 Y 17.30 HORAS

José M. Infante, C. Fabres, A. Varas, Navarra, Tocornal, Suerr, A. Varas, C. Pinto, M. Montt, Irarrázaval, C. Deportes J. D. Cañas Covarrubias, Los Orientales, Jap. Fuentes, J. D. Cañas, M. Eyzaguirre, D. Almeyda, Huáscar, M. Claro, M. A. Matta, J. M. Infante.

SECTORES N.os 8 Y 24.—

DOMINGO 8 DE JULIO ENTRE 8 Y 16 HORAS

Camino Pte. Alto, R. de Araya, W. Rebolledo, Zañartu, Valdivieso, Las Calias, Santa Elena, Diagonal, Santa Elena, Lira, Diagonal Sur, Avenida Schubert, Camino Pte. Alto, R. de Araya.

SECTOR N.o 3.—

DOMINGO 8 DE JULIO ENTRE 8 Y 16 HORAS

Bravo de Saravia desde Camino Lo Cañas hasta Estación de Renca.

SECTOR N.o 3.—

DOMINGO 8 DE JULIO ENTRE 14 Y 17 HORAS

Gamero, Nueva Bulnes, Caja Habitación, Universitaria, Ley 1838, Carretera Panamericana, Gamero.

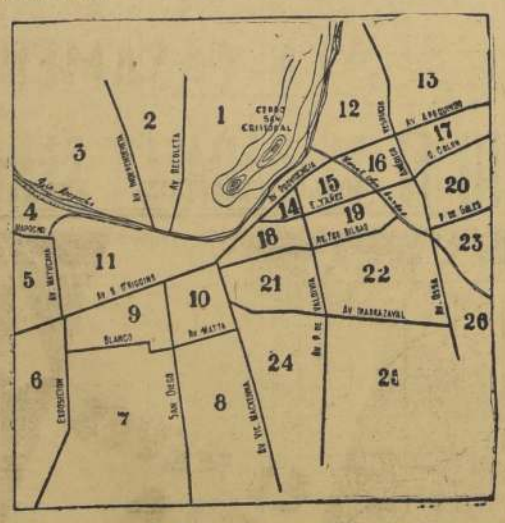
CERRO SAN CRISTOBAL
Av. BERNARDO O'HIGGINS
Av. BRASIL
Av. PEDRO DE VALDIVIA
Av. IRARRAZAVAL
Av. GRECIA
Av. VIC. MACKENNA
Av. SAN DIEGO
Av. MATTA
Av. MATUCANA
Av. B. O'HIGGINS
Av. EXPOSICION
Av. PUENTE
Av. PEDRO AGUIRRE CERDA
Av. GRAN BRETAÑA
Av. ELECTRICIDAD
Av. SANTA ROSA
Av. GRECIA
Av. SUCRE
Av. ALCALDE MENDOZA
Av. SANTA ELENA
Av. VICUÑA MACKENNA

S. E. CON DIRIGENTES GREMIALES.— Aspecto de la entrevista especial que el Primer Mandatario concedió a los miembros del Sindicato de Sastres, y en la cual le dieron a conocer los problemas que tiene pendientes el gremio. En el grabado, el Excmo. señor Carlos Ibáñez del Campo con los dirigentes señores Osvaldo Appelgren, Francisco Riquelme, René Gutiérrez, Víctor Molina, Rafael Molina, Oscar Olate, Luis Arévalo, Antonio Aguirre, Rubén Fredes, José Valenzuela, Gustavo Guajardo y señora Amelia Espinosa.

Cooperativa J. Balmaceda tiene sesión el domingo

Junta General de Accionistas convocada para el domingo a las 9.30 y 10.30 horas, en primera y segunda citaciones, respectivamente, de la Cooperativa de Edificación J. M. Balmaceda Ltda. Tabla: Presentación de memoria y balance; elección de cohejeros y miembros de la Junta de Vigilancia.

SER INCLUIDO EN LEY DE EE. PP. SOLICITO EL GREMIO DE SASTRES

En audiencia especial fueron recibidos por S. E. el Presidente de la República los miembros del Sindicato de Sastres de Santiago, señores Osvaldo Appelgren, Francisco Riquelme, René Gutiérrez, Víctor Molina, Rafael Molina, Oscar Olate, Luis Arévalo, Antonio Aguirre, Rubén Fredes, José Valenzuela, Gustavo Guajardo y Amelia Espinosa, quienes concurrieron acompañados del vicepresidente de la Caja de Accidentes del Trabajo, don Juan de Rosas. Los dirigentes mencionados solicitaron el Primer Mandatario el envío al Congreso de un proyecto de ley en el cual les sea reconocido al gremio de sastres su calidad de empleado particular, de acuerdo con las labores diarias que desempeñan, y que han sido reconocidas por los organismos competentes. El Excmo. señor Carlos Ibáñez expresó que no tenía inconveniente en acceder a la petición formulada, encargando los trámites correspondientes, para que dicha aspiración del gremio fuera realidad, al señor De Rosas.

INTENDENCIA DE SANTIAGO

Expropiación hecha con motivo de la ejecución de las obras del alcantarillado de Santiago, emigrio para el Alcantarillo de la comuna de Conchalí:

Lote	PROPIETARIO	Superficie	Valor
1	Luis Zegers Baeza	1.238 m2.	$ 100.000.—
2	Blanca Vergara Vicuña	42.450 m2.	2.995.000.—
3	Carlos Antiquera A.	9.040 m2.	963.200.—
4	Manuel Escobar González	13.330 m2.	1.174.400.—
5	Julio Delgado Alvarez	10.710 m2.	903.900.—
6	Alberto Guzmán Rioco	38.000 m2.	3.052.800.—
7	Luis María Peláez	14.480 m2.	1.344.400.—

Para reclamar judicialmente de este avalúo, hay un plazo de 20 días, contados desde la última publicación.

GUSTAVO LUCO R.,
Intendente de Santiago.

SERVICIO DE SEGURO SOCIAL

ASIGNACION FAMILIAR OBRERA

En conformidad a lo dispuesto por el DECRETO SUPREMO N.o 243 del 11 de mayo de 1956, se aumenta a CUARENTA Y SEIS PESOS SESENTA CENTAVOS ($ 46.60) por carga y día trabajado, la asignación familiar establecida por el DFL. N.o 245, de julio de 1953.

Este nuevo monto rige a contar desde el 1.o de mayo del año en curso.

Las diferencias correspondientes al mes de mayo ppdo. deben cancelarse en planillas complementarias, a base de trece pesos veinte y siete centavos ($ 13.27) por carga y día trabajado, debiendo ajustarse su pago al mismo número de días y de cargas percibidos por los obreros durante dicho mes.

Las Planillas de Pago de Cargas Familiares correspondientes a junio de 1956, deben ser calculadas a razón del nuevo monto fijado por el Decreto Supremo N.o 363.

Los pensionados a que se refiere la Ley N.o 11.853, recibirán UN MIL TRESCIENTOS NOVENTA Y OCHO PESOS ($ 1.398) mensuales por concepto de asignación familiar por su cónyuge legítima.

Con respecto al aumento de la asignación familiar que perciben los asegurados acogidos a regímenes convencionales por el momento no se deberá innovar sobre ella, debiendo esperarse las instrucciones que oportunamente se impartirán.

EL DIRECTOR GENERAL.

ASOC. SERVICENTRO ELIGIO MESA DIRECTIVA

En la última sesión celebrada por la Asociación Servicentro Esso, se llevó a efecto la elección de la nueva mesa directiva de la organización. Efectuada la votación dio el siguiente resultado: presidente Eliseo Azócar; vicepresidente, Ovidio Oltra; directores, William Berry, Mario Ferretti, Luis Herrera y Julio César Díaz Paredes.

SEPTIMO HIJO DE OBRERO APADRINO ORLANDO LATORRE

El séptimo hijo varón del matrimonio obrero, formado por el señor Alfonso Olivos y la señora Raquel Zamora, ocupantes de una vivienda de la población La Legua, fue apadrinado, por petición expresa de los padres, por el vicepresidente de la Corporación de la Vivienda, don Orlando Latorre González, y por su esposa, señora Mercedes Pinochet de Latorre.

La ceremonia se llevó a efecto en la Parroquia San Cayetano, y el oficio estuvo a cargo del párroco señor Manuel Ordenes.

CEMENTERIO GENERAL

Se advierte al público interesado que los nichos situados en los Pabellones, Galerías y Muro de Circunvalación que más abajo se indican y que a la fecha están vencidos y que no fueren renovados dentro de los diez días siguientes al primero de esta publicación, serán desocupados y sepultados en fosa común, sin mayor responsabilidad para el Establecimiento, de acuerdo con lo dispuesto en el Art. 16 del Reglamento General de Cementerios (Decreto 421, del 14 de abril de 1952):

GALERIA GOTICA. ADULTOS.— Hernán Cáceres Tenorio; 19, María T. Lanas Troncoso; 73, un feto; 92, Flor Cáceres Tenorio.

PABELLON 1. ADULTOS.— 94, Vicenta del Barrio F.

PABELLON 2. ADULTOS.— 302, Efraín Acuña Muñoz.

PABELLON 4. ADULTOS.— 1321, Ruperto Albornoz M.

NORTE. PIEDRA. ADULTOS.— 2506, Vicente Otárola; 2507, José Aguilar P.; 2519, Miguel E. Moreno; 2532, Segundo Calderón; 2542, Luisa del C. Bravo B.; 2551, Oscar Yáñez R.; 2562, Francisco Martínez; 2573, Luis A. Sanco; 2647, Carlos Echeverría Larrain; 2656, Adriana del C. Barrera; 2675, Luis Molina R.; 2732, Juan Ortega; 2735, Antonio Araya C.; 2736, Ana L. Pérez Z.; 2737, Eugenio Santogostino; 2741, Julián Herrera S.; 2778, Cecilia M. Vásquez; 2786, Leonor A. Gómez; 2802, Cesáreo Jélvez C.; 2804, Rosenda Gárate V.; 2815, Ruth Brown B.; 2835, Lucía Velasco S.; 2866, Carlos A. Molina V.; 2895, Sara Escobar R.; 2936, Margarita Saavedra; 2950, María Huerta Cerda; 2953, Eloisa Martínez; 2962, Fidela Gálvez G.; 2972, Albina Macaya C.; 2975, Herminia Peña G.; 2981, Bohilolame Coll Compagne; 2989, Inés Brito P.; 3009, Nolasco Pávez P.

NUEVA SECCION ORIENTE. LADRILLO:
Capilla 27. Párvulos.— 2276, Alicia, Fernando y Gladys Ferres Ovalle; 2314, Fernandito y Oscar Artegui Ortiz.
Capilla 28. Párvulos.— 2460, Juan Adriazola L.; 2549, Jorge Foro Flores; 2557, Jovino Guzmán H.
Capilla 29. Párvulos.— 2593, Gladys Tersa; 2601, Zoila Ríos; 2634, Ema Vargas Bustos; 2664, un feto.
Capilla 33. Párvulos.— 2781, Flor María Silva y María Orellana; 2811, Ana González; 2827, Rosa M. Lillo G.; 2900, Rosa Guerrero; 2914, Jorge Zavala.

PABELLON 21. BOVEDAS.— 128, Julio Valencia Riquelme; 168, Clementina Piña Piña; 300, Andrés Trepp Sch.

PABELLON 23. BOVEDAS.— 48, Arnoldo Aires M.; 56, Hortensia Toro Toro; 72, Aurelio Arenas Carvajal; 256, Dina Vagó Chiesa.

En éstas bóvedas de los Pabellones 21 y 23, se hizo sepultación provisoria, en agosto y septiembre de 1954. Ahora deberán ser desocupadas. Si los deudos o interesados no se presentaren para verificar estos traslados en el plazo de quince días, a partir de esta fecha, la Administración del Cementerio procederá a efectuarlos, llevando los cadáveres a nichos perpetuos en el Muro de Circunvalación, sin mayor recargo y sin ulterior reclamo por parte de los deudos o interesados.

GALERIA 12. ADULTOS.— NUEVAMENTE SE COMUNICA A LOS INTERESADOS QUE EN ESTA GALERIA DEBERAN HACERSE PERPETUOS TODOS LOS NICHOS, PARA LO CUAL SE FIJA UN ULTIMO PLAZO DE TREINTA DIAS A PARTIR DE LA FECHA.

POR ESTE AVISO SE DEJA SIN EFECTO LA FACILIDAD QUE OTORGABA EL CEMENTERIO DE DAR UN PLAZO DE NOVENTA DIAS, A PARTIR DE LA FECHA DE SEPULTACION O RENOVACION, PARA HACER PERPETUOS LOS NICHOS ADQUIRIDOS O VENDIDOS EN CARACTER DE TEMPORAL (CINCO AÑOS), SIRVIENDOSE DE ABONO AL PRECIO DEL NICHO PERPETUO LA SUMA PAGADA POR EL TEMPORAL.

NOTA.— En conformidad al Decreto-Ley N.o 421, del 14 de abril de 1932, esta publicación se hace durante diez días de cada mes (1.o al 9, incl. de julio de 1956) y en un solo diario.

EL ADMINISTRADOR

SANTIAGO, 1.o de julio de 1956.

ANTEOJOS
RODOLFO HAMMERSLEY
AGUSTINAS 1090
Esquina de Bandera
Casilla 3698. Teléfono 88075
SANTIAGO

Isaac Vilches Guardiola
LOS SERENOS 470 - FONO 86091

IMPORTANTE REMATE

DE CASIMIRES Y ARTICULOS PARA CABALLEROS
MAÑANA SABADO 7 DE JULIO, A LAS 15.30 HORAS.

FRANKLIN 999

Por orden de don Domingo Malat.
HAY: Gran cantidad de camisas, sweaters, chombas, pijamas, calcetines, ropa interior, pantalones, chaquetas, camisas sport, cortes de gabardina y lanital. Popelinas finas por metros. A LA VISTA: Todo al mejor postor.

ISAAC VILCHES GUARDIOLA
Martillero Público

Caja de Crédito Popular

SUCURSAL N.o 5
SAN DIEGO N.o 1418

HOY

De 9 horas adelante habrá REMATE de ALHAJAS y OBJETOS VARIOS, correspondiente a los préstamos concedidos por las Sucursales N.os 1 y 5 en noviembre de 1955 y vencidos en mayo último.

HAY: Anillos y medallas de oro, placas, brillantes, relojes, servicios de plata, plaqué, radios, maletas, máquinas de coser y de escribir, loza, cristalería, cuchillería, útiles de cocina, etc.

PAGO AL CONTADO
ENTREGA INMEDIATA

Comerciales

ACTIVIDADES CULTURALES

Información proporcionada por TANNER Y CIA.— Bandera 52.— Oficina 406.— Santiago

El total de acciones transadas en la Bolsa de Comercio durante la rueda de ayer fue de 374.813 acciones. Los bonos sumaron $ 3.357.800 nominales, y el oro, $ 98.900 oro.

SOCIEDADES QUE REPARTIRAN DIVIDENDOS PROXIMAMENTE

BANCO EDWARDS (sus oficinas), julio 16	$ 20.—	Neto
BANCO HIPOTECARIO DE CHILE (sus oficinas), julio 10 (cuota provisoria)	30.—	"
DISPUTADA (Banco Londres), julio 10	9.84	"
CHITECO (Banco Londres) julio 10	2.48	"
BANCO DE CREDITO (sus oficinas), julio 10	7.—	"
BANCO DE CHILE (sus oficinas), julio 11	72.—	"
BANCO DE CURICO (sus oficinas), julio 11	11.—	"
BANCO COMERCIAL DE CURICO (sus oficinas), julio 12	10.—	"
BANCO ISRAELITA (sus oficinas), julio 12	9.20	"
BANCO DE CONCEPCION (Banco de Chile), julio 13	11.48	"
BANCO DE TALCA (Banco Chile), julio 13	25.—	"
BANCO DE OSORNO Y LA UNION (sus oficinas), julio 15	16.—	"
BANCO SUD AMERICANO (sus oficinas), julio 16	12.30	"
BANCO HIPOTECARIO DE VAL. (sus oficinas), julio 19	28.70	"
DIVESA (Banco Español), julio 19	2.—	"
INTERAMERICANA (Bco. Londres) julio 23	1.23	"

CIERRE DE AYER

ORO FISICO: 11.000 v

BONOS
D. Interna, 7-1 84 c
Garantía, 7-1 84 c
Paviment., 7-1 84 c
Mun. Stgo., 6-1 60 t
Caja 6 14, 6 v
Hip. Chile, 6-1 31 c
Hip. Chile, 10-6 75 c
Bco. Est., 10-6 75 c
Deb. Tarapacá, 420 t

BANCARIAS
Central, 7.000 c
Chile, 1.770 v
Crédito, 140 v
Edwards, 330 v
Español, 328 t
Hipotecario, 630 v
Israelita, 300 v
Italiano, 320 v
Osorno, 250 t
Sud Americano, 317 X E De

MINERAS
Andacollo, 4 3/4 c
Aucaquilcha, 93 vp
Bellavista, 38 v
Carmen, 1 1/2 c
Cerro Gde., 70 n
Condestaso, 1 t
Chañaral, 1 1/2 t
Del. Punitaqui, 395 vp
Disputada, 370 vp
Espinos, 18 c
Huantiles, 21 n
Lota, 213 vp
Mercedita, 13 3/4 t
Ojuri, 290 tp
Oruro, 680 n
Presidenta, 17 c
P. de Lobos, 40 1/2 t
Schwager, 830 t
Tamaya, 415 cp
Tocopilla, 1.050 v
Teteral, 255 cp

AGRICOLAS Y GANADERAS
Carampangue, 25 t
Copihue, 85 n
Coleura, 305 tm
Gente Grande, 730 v
Lag. Blanca, 2.300 t
Rupanco, 810 v
Tierra del Fuego, 925 X E c
Viña C. y T., 92 t

SALITRERAS
A. Lautaro C, 620 cp
Iquique, 260 t
Tarapacá, 370 t

TEXTILES
Caupolican, 21 c
Chatex, 100 v
Chileco, 82 t
Fisco, 48 1/2 c
P. Bellavista, 95 n
P. Concepción, 37 t
P. de Tomé, 81 c
Rayonhil, 38 v
Sedirlas Viña, 46 1/2 t
Sedylen, 52 t
Sumar, 250 c
Tel. El Salto, 31 t
Textil Progreso, 23 t
Textil Viña, 139 t
Vestex, 35 1/2 n
Yarur, 130 tm

INDUSTRIALES Y VARIAS
Ag. Graham, 75 c
Arrieta Hno., 27 1/2 n
Rima, 115 t
Carozzi, 120 n
Cem. Melón, 340 v
Cervecerías, 519 t
Cintolesi, 80 t
C. de Golf, 98.000 n
C. Hípico, 900.000 n
C. de Polo, 25.000 c
Codina, 445 n
Cola, 96 t
Cía. Indust., 79 1/2 v
Colorantes, 300 v
Copec, 34 t
Cristalerías, 40 t
Dist. Talca, 57 t
Electromet, 20 t
Elect. Ind., 42 t
Embot. Andina, 230 n
Farmo. Química, 82 n
Fertilizantes, 18 t
Pósforos, 100 v
Gas de Stgo., 37 t
Hab. Matucana, 17 c
Hucke Hnos., 150 v
Ind. Varias, 120 v
Insa, 310 t
Interamericana, 40 t
Intercontinental, 124 tm
La Rural, 165 n
Lever Penco, 58 1/2 t
Lucchetti, 41 n
Mac Kay, 225 n
Mol. Estrella, 600 v
Mol. S. Cristóbal, 56 n
Muelles, 48 v
Nav. Arauco, 135 v
Pap. y Cart., 420 c
Pesq. Iquique, 18 v
Pizarreño, 38 t
Polaico, 125 cp
Refractarios, 84 n
Ref. de Viña, 305 n
Renta Urbana, 275 t
Saavedra B., 300 t
Sanitas, 70 t
Sogeco, 66 n
Sonasela, 48 n
Soprole "B", 1.400 t
Sporting, 310.000 c
Tabaco, 158 n
Tattersall, 330 v
Teléfonos, 50 n
T. Panimávida, 50 t
Universal, 34 t
Vapores, 718 bp
Vidrios Plan., 327 n
Volcán, 86 v
Zig Zag, 45 n

METALURGICAS
Cin, 140 t
Cobre Cerrillos, 125 t
Electro Met., 135 vm
Envases, 32 n
Fensa, 35 c
Indac, 83 t
Indesa, 21 n
Madeco, 121 t
Mademsa, 106 t
Mec. Ind., 75 t

SEGUROS
Alsacia, 90 c
Auxiliadora, 80 c
Magnesio, 95 c
Protectora, 95 c
Marítima, 98 t
P. de Valdivia, 300 c
Santiago, 100 c
Nacional, 305 n
Ch. C. Grales., 180 n
Transandina, 100 n

FERIA DE PRODUCTOS DE LA SOCIEDAD "EL TATTERSALL"

(Transacciones verificadas en remate del 5 de julio de 1956)

PASTO (los 100 kilos)

80	Tercer corte picado	$ 1.600
62	Tercer corte picado	1.600
18	Tercer corte picado	1.400
80	Segundo corte picado	1.400
28	Segundo corte picado	1.400
100	Segundo corte rama	1.300
254	Segundo corte rama	1.250
149	Segundo corte rama	1.200
220	Tercer corte picado	1.200
134	Tercer corte rama	1.200
144	Tercer corte rama	1.200
32	Primer corte picado	1.000
200	Segundo corte rama	800

PAJA LA COLIZA

120	Paja poroto	$ 300
140	Paja larga trigo	250
197	Capotillo trigo	240
100	Larga cebada	200
120	Larga trigo	180
115	Larga Trigo	170

LESA, LA CARGA

1	Camionada monte picada	$ 360
1	Camionada Euc. picada	290
1	Camionada monte picada	280
1/2	Carga Euc. 2a.	650

CARBON ESPINO (los 100 kilos)

53	Curacaví	$ 2.120
130	Farral	2.090
331	Quinta	2.060
480	San Javier	2.040
52	Ocoa	2.040
79	Talca	2.020

CARBON BLANCO (los 100 kilos)

342	Colchagua	$ 1.790
78	Pichilemu	1.730
24	San Rafael	1.700
10	Cauquenes	1.690
30	San Rafael, mojado	1.520
78	Cauquenes, rev.	1.400

PAPAS (los 100 kilos)

20	Rengo	$ 2.820
20	Rengo	2.820
25	Rengo	2.760
4	Rengo	2.750
15	Rengo	2.720
150	Colchagua	2.720
8	Rengo de 2a.	2.680
8	Rosario, 2a.	2.080
375	Retiro, clavelas	2.050
90	Chufquén, amarillas	2.100
105	Osorno, clavelas	2.000
11	Rosario, alemanas	1.820
90	Chufquén, alemanas	1.100

SEMILLON (los 100 kilos)

30	Colchagua	$ 2.140
5	Rengo	2.140
15	Rengo	1.880
15	Rosario, alemán	1.880
41	Rosario, alemán	1.700
18	Rosario, alemán, cohl.	1.550
15	Colchagua, 2a.	1.350
30	Colchagua, 3a.	940

MAIZ (los 100 kilos)

70	Minnesota	$ 2.460
54	Minnesota	2.440
90	Minnesota	2.440
59	Minnesota	2.420
14	Minnesota	2.400
10	Minnesota	2.400
20	Minnesota semihúmedo	2.330
60	Minnesota semihúmedo	2.320
13	Minnesota semihúmedo	2.300
11	Minnesota semihúmedo	2.300
73	Minnesota semihúmedo	2.300
80	Minnesota semihúmedo	2.280
50	Minnesota semihúmedo	2.280
75	Minnesota semihúmedo	2.260
86	Minnesota semihúmedo	2.260
80	Camelia húmedo	2.250
37	Minnesota húmedo	2.240
22	Minnesota húmedo	2.220
60	Minnesota húmedo	2.280
10	Choclero	2.280
70	Minnesota húmedo	2.160
10	Minnesota húmedo averiado	2.120

CEBADA Y AVENA (los 100 kilos)

43	Avena rubia	$ 2.540
55	Avena rubia	2.500
30	Avena rubia	2.400
73	Cebada paja	2.120
25	Cebada paja	2.120
34	Cebada alemana delg.	2.000
16	Cebada alemana partida	1.980

TRIGO (los 100 kilos)

2	Candeal partido	$ 2.900
5	Candeal sucio	2.720
10	Bafio sucio	2.700
50	Blanco	2.600
25	Colorado húmedo	2.300
25	Colorado azumagada	1.850
25	Colorado azumagado	1.820

GRANZAS (los 100 kilos)

15	Triguillo partido	$ 2.300
12	Sem. varias con trigo	1.750
14	Granzas trigo	1.600
51	Coronilla con trigo	1.600
34	Coronilla con trigo	1.580
37	Coronilla con trigo	1.105
25	Correvuela con trigo	700

FREJOLES (los 100 kilos)

1	Coscorrones	$ 12.000
4	Burros	12.000
32	Tórtolas	11.800
5	Tórtolas	11.800
43	Tórtolas	11.600
8	Tórtolas	11.600
20	Tórtolas	11.600
15	Burros	11.500
1	Tórtolas sucios	11.400
8	Bayos cristales	10.800
2	Medio coscorrones sucios	10.600
10	Valdebenitos	10.500
3	Coscorrones sucios	10.400
8	Bayos cristales	10.300
121	Cristales	6.400
86	Cristales	6.200
41	Cristales	6.000
32	Arroz	5.300
13	Arroz	5.100
21	Arroz	5.000
63	Conchos	1.750

VARIOS (los 100 kilos)

16	Garbanzos gres	$ 7.800
12	Lentejones sucios	6.100
10	Lentejones sucios	6.000
10	Lentejones con lentejas	5.300
4	Lentejas	4.700
12	Chuchoca molida	4.000
12	Chuchoca entera	4.000
28	Chicharos	3.400

FRUTA SECA (los 100 kilos)

20	Cocos	$ 7.800
2	Castañas	6.400
4	Nueces	3.000

VARIOS GDES. (los 100 kilos)

2	Moldes cera	$ 54.000
2	Miel rubia	12.000
4	Miel rubia	11.000

NOTA.— Los precios publicados en esta lista son con envase, los remates son los lunes y los jueves de 14.30 a 18 horas, la carga por carros completos debe de dirigirse a desvío bodegas el Tattersall y la por sobornal a Estación Alameda, únicamente, y los boletos con sus respectivas instrucciones a casilla 1340, Santiago.

"La Rural" S. A. de Ferias

Santiago, 27 de junio de 1956.

JUNTA GENERAL ORDINARIA DE ACCIONISTAS

De acuerdo a lo dispuesto en los estatutos sociales, se cita a los señores accionistas a Junta General Ordinaria para el día 10 de julio próximo, a las 10.30 horas, en las oficinas de la Sociedad, calle Moneda N.o 1137 entrepiso, con el objeto de someter a su aprobación la Memoria y Balance correspondientes al primer semestre del año en curso.

Juan de Dios Plaza Cerda
Presidente

CIERRE DEL REGISTRO

Para los efectos de la celebración de la Junta General Ordinaria de Accionistas, anunciada precedentemente, el Registro de Transferencia de Acciones permanecerá cerrado entre el 5 y el 10 de julio, ambas fechas inclusive.

Santiago, 2 de julio de 1956.

Rafael Reusch Besoain
Gerente General

CAJA DE ACCIDENTES DEL TRABAJO

CONCURSO

Llámase a concurso de antecedentes para llenar 4 cargos de

MEDICOS TRATANTES

con 6 horas cada uno, en el Instituto Traumatológico de Santiago. Los postulantes deberán ser especialistas en traumatología.

Los antecedentes se recibirán en Compañía 1288, 4.o piso Departamento Médico, Santiago, hasta el 24 de los corrientes.

VICEPRESIDENTE EJECUTIVO

CAMBIO LIBRE

GENTILEZA DE INTERMAR
CAMBIOS — TERMINO — ORDENES DE PAGO EN EL DIA
MONEDA 934

	Comp.	Vend.
Dólar	$ 829.—	$ 832.—
Nacional	16.90	17.20
Cruzeiro	6.30	6.70
Sol	27.—	28.—
Uruguayo	123.—	127.—
Peseta	12.30	12.45
Franco	1.25	1.35
Libra, cheque	1.460.—	1.480.—
Lira	—	6.27
Franco suizo	122.—	126.—
Oro	11.000.—	—

MAÑANA DEBUTA EL NIÑO DE UTRERA, TRINI MOREN Y SU CIA. HISPANA EN EL GOYESCAS

EL NIÑO DE UTRERA

TRINI MOREN

AGUDIEZ

Para mañana anuncia su debut en la confitería Goyescas el famoso cantaor español El Niño de Utrera que se presentará al lado de la encantadora estrella del cine y la televisión Trini Moren, quienes llegan al país integrando una compañía española que recientemente lograra un triunfo de campanillas en Buenos Aires. En este conjunto viene La Serranita, estrella de la canción española; El Niño Posadas y continuará en estos espectáculos Agudiez con su genial muñeco Don Pánfilo.

Por eso, hoy viernes, se efectuará la despedida de los artistas Silvia Infantas, Los Baqueanos, Carlos Manuel y su ballet. Norma Powell y la mayoría de los que han trabajado en el mes de junio.

Rhonda Fleming, estrella de la cinta "Oro y sangre"

John Payne y Ronald Reagan se destacan en la violencia del film "Oro y sangre", donde el papel femenino se le ha encomendado a la pelirroja y atrayente Rhonda Fleming.

"Oro y sangre", filmada en colores por R. K. O. se estrena el lunes próximo en el Victoria.

METRO · LAS LILAS
BANDERA 141 TELEF. 85561 — PLZA LORETO COUSIÑO TELF. 48816
3.— 6.15 y 9.30 P. M. — 4.45, 7 y 10 P. M.
M-G-M presenta la historia de amor de una princesa
en CINEMASCOPE y COLORES
GRACE KELLY — ALEC GUINNESS — LOUIS JOURDAN
"EL CISNE"
(THE SWAN)
SONIDO ESTEREOFÓNICO PERSPECTA
HOY
Pronto mayores

RADIO-PROGRAMA DE HOY

CB 57 — AGRICULTURA
7.10 Audición Agrícola.
8.30 Agenda.
9.30 Buenos Días, Señora.
11.01 Heraldo Cinematográfico.
14.00 Comentarios Internac.
16.00 Ritmo y Juventud.
19.00 Conc. desde T. Municipal.
21.15 Sucesos Deportivos.
21.30 Fernando Trujillo y Conj.
22.00 Radioteatro.

CB 62 — LA REINA
7.00 Alegre Despertar.
8.00 La Marcha del Mundo.
9.00 Concierto Matinal.
13.30 Concierto de Gala.
14.30 San Mario Rivas.
16.00 Tardes Selectas.
19.15 La Hora del Rosario.
20.15 Audición Chileno-Alemana.
20.30 Mátiquis Preferencia.
21.00 Música Selecta hasta las 24.

CB 66— CHILENA
7.30 Noticias.
8.15 Historias Mínimas.
11.15 Ecos de Europa.
12.30 La Opera en Serie.
15.30 Embajada de Franc
18.00 Cuentos Infantiles.
18.30 Discoteca CB 66.
21.45 Alejandro Magnet.
22.05 Concierto.
0.10 Resumen Noticioso.

CB 70 — SANTIAGO
8.00 Y sonó el Despertador.
9.00 Matinal Santiago.
10.30 Senderos de la Música.
13.30 Discoteca Alemana.
16.00 Así es Chile.
18.00 Club de Baile.
19.00 Discos y Discófilos.
19.30 Para Ud.
22.00 Anecdotario Musical.
22.30 Concierto.

CB 80 — CORP. DE COMERCIO
8.00 Noticiario Universal.
18.00 4 Canciones y 1 Orquesta.
11.00 Cante con su Favorita.
13.00 Mosaico Español.
16.30 Su Obertura Favorita.
17.00 Profesor Pinocho.
18.00 Discomanía.
18.30 Escenas de la Ciudad.
22.05 Verdad Box Profesional.
24.00 Noticiario Universal.

CB 82 — NUEVO MUNDO
7.30 Primer Informativo.
9.30 Para Ud.
10.30 Discoteca del Oyente
12.00 Viva Chile.
18.00 Aventuras de Tarzán.
19.00 Crónicas de Variedades.
19.45 Hablando de Pesca y Caza.
20.30 Radioprisión.
22.00 Entrevistas.
23.00 Diario "La Reforma".

CB 87 — PRAT
8.30 Loquillandia.
9.30 Los Duendes.
13.00 Almacén de Pedidos.
15.00 Tardes de Opera.
17.00 El Abuelito Carlos.
19.00 Radioteatro Episódico.
21.00 El Rincón de On Nache.
21.30 Cuento F. Lezaro.
22.00 Clínica del Dr. Chamorro.
24.00 Noches de Gala.

CB 114 — CORPORACION
7.15 Informativo Agrícola.
10.05 Feria del Hogar.
17.05 Su Diario Intimo.
18.30 Noticiario Deportivo.
20.15 Esta es la Fiesta Chilena.
21.00 Raquelita Ferreira-Latinos.
21.30 Ronda Juvenil.
22.00 Silvia Infantas-Baqueanos
22.30 Daniel Riolobos.
23.05 Melodías del Brasil.

CB 142 — HISPANIA
8.25 Entre Ud y Yo.
10.05 Concierto Matinal.
12.05 60 Minutos de Exitos
14.35 Discos.
18.00 Discoteca Moderna.
19.30 Radio-Club de la Amistad.
20.30 Recortes.
21.35 Noticiario Español.
22.05 Libro de Oro.
23.15 Repórter de la Noche.

CB 146 — O'HIGGINS
8.00 Al Filo de la Noticia.
10.15 Conozca su Destino.
11.00 Magazine de San Bernardo.
12.02 Revista Musical.
13.30 A Huasazao Limpio.
15.00 La Voz de las Comunas.
19.30 Laureles Olímpicos.
21.00 Contigo en la Distancia.
22.00 Palabras a media Voz.
23.30 Comentarios Fin del Día.

DESTACAMOS PROGRAMAS DE MUSICA SELECTA:
CB 62: 8, 12.30, 16 y 22.10. CB 70: 12, 14.30, 18 y 23.30.
CB 66: 10, 13, 22.05 y 22.05. CB 142: 10.05, 13.05 y 16.05.

ARTEFACTOS GASCO
COMPRELOS EN EL DEPARTAMENTO COMERCIAL DE LA COMPAÑIA DE GAS
SANTO DOMINGO 1061

Artistas de la RCA Victor emprenden jira a zona sur

Ayer partió en jira al sur un nuevo grupo de artistas exclusivos RCA Victor, quienes harán presentaciones en todas las ciudades importantes comprendidas entre la Isla de Chiloé y Santiago. El conjunto ha sido bautizado como "Artistas Unidos RCA Victor" y durante sus actuaciones rendirá homenaje de despedida de Chile a Lautaro Llempe, joven cultor de la música araucana que partirá en octubre próximo a Europa.

Esta caravana RCA Victor debutará hoy en Calbuco y terminará la jira a fines de julio, pero se estima que ella podrá prolongarse tres semanas más, por cuanto se trata de un grupo extraordinario de intérpretes, en el que forman parte Lautaro Llempe, Dúo Los Perlas, Dolores Santelmo, Arturo Martínez, el Hombre Pájaro, Edwin Samaco, nueva revelación de los discos RCA Victor; Soledad, la Gitana, y Mario Riquelme, animador.

El conjunto va muy bien organizado, por cuanto lleva equipo sonoro, decorados propios y obsequios para el público. El personal del Estudio de Grabación RCA Victor despidió con un simpático cortel a los integrantes de esta embajada artística, que sin duda dejará muy gratos recuerdos en toda la zona sur.

HOY SAO PAULO
MENORES
¡DEL GENIO DE UN HOMBRE Y DEL VALOR DE UNA ESCUADRILLA SURGE ESTA GLORIOSA HAZAÑA AÉREA!
WARNER BROS
MISIÓN DE VALIENTES
RICHARD TODD · MICHAEL REDGRAVE

LA ALFOMBRA DE CALIDAD

TEATRO DE ENSAYO
UNIVERSIDAD CATOLICA
LA CASAMENTERA
THORNTON WILDER
HOY "PREMIERE", A LAS 22 HORAS — MAÑANA, ESTRENO A LAS 18.45 HORAS
ENTRADAS EN VENTA EN LA BOLETERIA DEL TEATRO
TEATRO CAMILO HENRIQUEZ — AMUNATEGUI 31

HOY CERVANTES
2a. Semana
London Films presenta
LA FAMOSA OBRA DE CAROL REED
EL REVES DE LA TRAMA
The Heart of the Matter
UN GRAN AUTOR... UN GRAN DRAMA... UN GRAN PROBLEMA... UNA GRAN INTERPRETACION... Y UNA GRAN PELICULA...
con Trevor HOWAR, Elizabeth ALLAN, Maria SCHELL
Dist. GRANDES PELICULAS S.R.L.

5) AIRE ACONDICIONADO

SOCLIMA S. Carrasco SAC. Calefacción central, aire acondicionado, agua caliente. Exclusividad sistema Carrier Subir 73 Teléfono 83528. (3) H/O C

6) ALHAJAS Y JOYAS.

¡NOVIOS! Argollas oro 14 y 18 kilates; macizas, grabadas, desde 3.000 pesos por San Diego 780. Relojería Sportman. (6) H/O C

¡NOVIOS! Para argollas, Fábrica Boetin Nueva York 66 (6) H/O C.

COMPRO oro, plata y joyas usadas Alameda 846 (6) H/O C

RELOJES, joyas, oro, boletos empeño compro San Antonio 40 (6) H/O C

12) ARMAS

CARTUCHOS "Famas", calibre 12, $ 42; 16, $ 40; 20, $ 39. A provincias 20 o/o anticipado resto reembolso. Castro Grilliot y Cía., Avda. República 78. (12) 7-7 C.

13) ARTICULOS p. HOGAR

SEÑORA: ollas presión "Fenas", la única con cierre bayoneta de absoluta seguridad. Descuento 16 o/o. Distribuidores, Castro Grilliot y Cía. Avda. República 78 (13) 7-7 C

15) ARTICULOS p. SEÑORAS

CARTERAS cocodrilo, se transforman Tenidos, arreglo en toda clase carteras. Esmeralda 852, local 18. (15) 10-7 P.

18) ARMIENDOS OFRECEN

PIEZA guardar muebles, arriendo. Propietario. Av. España 404. (18) 6-7 P.

19) AUTOS Y REPUESTOS.

PARABRISAS curvos, importados, para automóviles Ford, Mercury, 32 al 54; Chevrolet, Pontiac, Oldsmobile, 46 al 54; Opel Caravan, 34-38; camión Chevrolet, 32-34, y parabrisas planos importados para todo tipo de autos y camiones. Colocación automática, despachos a provincias. Vidriería La Argentina 16 de Julio 725 (23) H/O C

DINERO anticipamos entregas a forsacar su automóvil, camioneta o camión y le anticipará fondos financiamientos negocios rápidos, vehículos en buenas condiciones. Avda. Bulnes N.o 367. (23) 15-8 C.

26) BELLEZA y PEINADOS

MARIA, permanentes domicilio. 31588 (26) 6-7 P.

29) CAZA y PESCA

PESCA PEJERREYES: cañas, carretes frontales "Ocean City", lenza nylon e implementos para principiantes. Precios reducidos. Castro Grilliot y Cía., Avda. República 78 (29) 7-7 C.

CAZADORES: escopetas importadas, nuevas, uno y dos cañones. Polvora con sin humo. Tacos, corchos, tapillas, munición acerada, maquinitas importadas recargar, pistolas, revólveres, rifles, balitas 22". Castro Grilliot y Cía., Avda. República 78. (29) 7-7 C.

PESCADORES de playa: cañas para "Surf Casting", carretes especiales largos lanzamientos, cinturones, botas altas, anzuelos plomadas. Castro Grilliot y Cía., Avda. República 78. (29) 7-7 C.

REPARAMOS cañas, carretes y toda clase de armas. Recibimos encargos de provincias. Castro Grilliot y Cía., Avda. República 78. (29) 7-7 C.

30) CITACIONES VARIAS

ASOCIACION Central de Motociclismo.— Cítase a consejo general extraordinario el viernes 6 de julio, 21 horas. Tabla: carrera Dominicos.— Secretario. (30) 6-7 P.

EL 6 DEL PTE. A LAS 19 HORAS, el Inspector del Trabajo de San Bernardo procederá a efectuar la votación del nuevo directorio del Sindicato de Panificadores. Entre los candidatos: José Alvarado, Luis Escobar, Luis Rosales, Heriberto Becerra, Roberto Salgado, Mario Lizana, Humberto Nitra, José Gutierrez. (30) 6-7 P.

SINDICATO PROFESIONAL DE EMPleados de la Standard Oil Company (Chile) S. A. C.— Cítase a asamblea general extraordinaria para el miércoles 11 del presente a las 17.30 horas, en Alameda 1170, cuarto piso. Tabla: elección de directorio para el período 1956-57.— El presidente. (30) 6-7 P.

CUERPO DE BOMBEROS DE SANTIAGO.— "Constancia y Disciplina".— Cito al Cuerpo a los funerales del voluntario de la 14a. Compañía, don Juan Rolle Antillo, con premio de constancia por quince años, que se efectuarán en el Cementerio Católico hoy viernes 6, a las 11.15 horas. Uniforme de parada. Punto de reunión: Recoleta y Valdivieso.— El secretario general. (30) 6-7 K.

SEGUNDA COMPAÑIA DE BOMBEROS de Suñoa.— Cito a la Compañía a ejercicio para el viernes 6 del presente, a las 20 horas. Tenida: Uniforme de trabajo. Punto de reunión: el cuartel.— El ayudante. (30) 6-7 K.

PRIMERA COMPAÑIA DE BOMBEROS de Conchalí.— Por orden de la Comandancia, cito a la Compañía a ejercicio de agua y escalas, para el día 8 del presente, a las 8.30 horas. Punto de reunión: el cuartel. Uniforme de trabajo.— El ayudante. (30) 6-7 K.

TERCERA COMPAÑIA DE BOMBEROS de Santiago "Unión, Constancia y Disciplina".— Bomba Claro y Abasolo.— Cítase a la Compañía a ejercicio para el domingo 8 del presente, a las 9.30 horas. Punto de reunión: 21 de Mayo y Santo Domingo. Uniforme de trabajo.— El ayudante. (30) 6-7 K.

CUERPO DE BOMBEROS DE SUÑOA.— Primera Compañía.— "Unidos Servidemos".— Cito a academia teórica para el viernes 6, a las 21.15 horas. Punto de reunión: el cuartel. Tenida: de civil.— El ayudante. (30) 6-7 K.

CUERPO DE BOMBEROS DE SANTIAGO.— Primera Compañía.— "Deber y Abnegación".— De orden del señor director, cito a la Compañía a reunión general para el viernes 6 del presente, a las 21.30 horas. Tabla: renuncia del señor capitán y elecciones a que hubiere lugar.— El secretario. (30) 6-7 K.

33) COLEGIOS INSTRUCCION

MATRICULA abierta, cursos modas corte, confección, camisería, lencería, moda infantil. Enseñanza perfecta, sistema moderno, facilísimo aprender. Prospectos. Academia "Fénix", Santo Domingo 1030. (33) 5-7 P

ESCRITURA máquina, taquigrafía, contabilidad, redacción, ortografía, secretarias taquígrafas, dactilografía, cursos completos comercio, preparatorio comercial, oficinistas. Instituto Contabilidad, fundado 1922, Santo Domingo 1030. (33) 5-7 P

CURSOS rápidos dactilografía, 10 días, un mes. Además, taquigrafía, redacción comercial, ortografía. Enseñanza eficiente, garantizada. Puente 576, cuarto piso. (33) 7-7 P.

MODAS, corte y confección. Cursos rápidos. Profesora especialista. Alumnas confeccionan trajes primer mes. Clases diurnas, nocturnas. Diplomas válidos. Academia Nacional Corte y Confección Bezas 1252 (33) H/O C

ACADEMIA corte y confección "Santa Lucía". Especializada enseñanza cursos rápidos modas. Moda infantil. Horarios a elección. Bandeda a mano, a máquina. Serrano 306, artículos a mano, remada 26. (33) H/O C.

Cursos individuales. Diplomas. Abu-

35) COMPRAVENTAS VARIAS

VENDO clavos de herrar, 1 1/8 y 1 3/4, 9 1.200 kilo. Los Muermos 121. (35) 3-7 P.

37) — CONSTRUCCION

CIERRO de sitios, trabajo rápido y garantizado, sistema prefabricado, económico. Facilidades. Santa Elvira 158, teléfono 50706, 8 a 12 y 15 30 a 18 (37) 7-7 C

VIDRIOS planos, sencillos, dobles, triples, extegral, cristal a inastillable. Fábrica de espejos y paneaux, fábrica de botiquines, venta por mayor y menor Vidriería "La Argentina" 16 de Julio 725 (37) H/O C

CAMISAS, bajadas, cabaretes, a gas metical. Cubetas, campanas humo fabricadas con fierro grueso Huachipato. Arturo Prat 1754. (37) H/O C

FIERRO fundo Huachipato, 8.00x1.44, $ 240; 8.50x2.15, $ 300; 6.60x2.15, $ 365; 6.65x2.15, $ 390. Por mayor grandes descuentos. Somos fabricantes. Arturo Prat 1754 (37) H/O C

PLANCHAS de yeso, se hacen construcciones de primera "Casyestan", la fábrica de más prestigio en el ramo Arturo Prat 1754. Teléfono 84164 (37) H/O C

ZINC NUEVO Huachipato, 2, 2.50 y 3 metros. Consulte precios. Son los más bajos. Arturo Prat N.o 1754 (37) H/O C

PIZARRENO standard y gran onda; campanas, caballetes, ventilaciones. Surtido completo de piezas a precios antiguos. Arturo Prat N.o 1754. (37) H/O C.

PUERTAS y ventanas, surtido completo en standard; hacemos persianas de medida. Fábrica Record. San Diego 743. (37) 30-7 C.

42 — DOCUMENTOS EXTRAVIADOS

POR HABERSE extraviado el talonario de cheques serie C-A N.o 3044450 y siguientes de la cuenta corriente N.o 63524, del Banco del Estado de Chile, quedan nulos y sin valor en conformidad a la ley. (42) 6-7 P.

HABIENDOSE extraviado el título N.o 38803, por tres acciones de la Soc. Fábrica de Cemento El Melón S. A., a nombre de doña Julia Briones de Ros, queda nulo y sin ningún valor por haberse dado el aviso correspondiente. (42) 6-7 P.

HABIENDOSE extraviado cheque N.o 0097811, Serie A 3, Cta. 8609, Banco Nacional del Trabajo, por $ 12.609, queda nulo por haberse dado aviso. (42) 7-7 P.

HABIENDOSE extraviado el certificado de depósito boleta de garantía N.o 17087, a la orden de Empresa de Transportes Colectivos del Estado de Chile, por $ 13.370, expedido por el Banco de Chile el 23 de noviembre de 1953, queda sin efecto ni valor alguno, por haberse dado el aviso al Banco.— Santiago, 4 de julio de 1956. (42) 7-7 C

POR HABERSE extraviado cheque N.o 4051548, Serie Y, por valor de $ 50.000, del Banco Sud Americano de Providencia, queda nulo, por haberse dado el aviso correspondiente. Girador, Gonzalo del Solar. (42) 6-7 P.

51) IMPRENTAS, GRABADOS

REVISTAS, libros, folletos, impresiones en colores. Integrabado Talleres Gráficos LA NACION, Agustinas 1269 teléfono 82222. (51) H/O

55.—JUDICIALES y LEGALES

SOLICITA MERCED DE AGUA PARA regadío.— Señor Gobernador: Raúl Herrera Aguayo, carnet N.o 344824, de Santiago, ingeniero civil, chileno, casado, domiciliado en Santiago, calle Orquídeas N.o 958, expone: que proyecta regar en su predio, denominado "San Pedro", ubicado en la comuna de Pumanque (Rol N.o 423), una extensión de 13 hectáreas, para lo cual solicita una merced de agua en el estero de Pumanque, en un lugar situado a 3.5 kilómetros, aguas arriba, de la confluencia del estero de Llope con el estero de Pumanque, como se indica en el plano a escala 1:100.000 que se acompaña. La cantidad de agua que solicita es de 10 litros por segundo, que se operará durante un tiempo de 18 horas diarias, dando por consiguiente una la siguiente de 0,58 litro por segundo y por hectárea. Se extraerá mediante una bomba accionada por un motor eléctrico. Acompaña memoria y presupuesto de la obra. Por tanto, ruego al señor Gobernador acceder a lo solicitado.— Santiago, 28 de junio de 1956.— Raúl Herrera Aguayo, ingeniero civil.— Al señor Gobernador del departamento de Santa Cruz.— La presente solicitud fue presentada a esta Gobernación el jueves 28 de junio de 1956, a las 15 horas.— Santa Cruz, 28 de junio de 1956.— Eduardo Urzúa Casas Cordero, oficial asesor. (55) 7-7 P.

SEGUNDO JUZGADO CIVIL CONCEDió a Eudocia, Victoria y María de la Cruz Barrera Astorga, posesión efectiva herencia intestada quedada fallecimiento doña María Astorga. (55) 6, 7 y 8-7 P.

QUIEBRA RAUL COVARRUBIAS ZENteno.— Tercer Juzgado Civil de Santiago, a 28 de junio de 1956, a la hora decretada, tuve lugar la Junta General de Acreedores, con asistencia del representante de la Sindicatura de Quiebras, del fallido, don Raúl Covarrubias, representado por su apoderado, don Mario Mosquera, y de los siguientes acreedores: don Augusto Etgueta, en representación de don Hidalgo Ceballos, por $ 92.000; don Alfredo Alcaíno, por $ 24.857,20 y $ 133.660,40; don Hermann Max, como subrogatario de don Ester Vivas, por $ 240.000, y como subrogatario de don Enrique Turski, por $ 800.000, y por sí, como cesionario de la sociedad S. Carrasco S. A., por $ 256.008,60, y don Carlos Vió Rodríguez, en representación de las Fábricas y Maestranzas del Ejército, por $ 491.763,75. Leídas por el señor secretario las propuestas de convenio que rolan a fojas 136 de estos autos, y puestas en votación, ellas fueron aprobadas por la unanimidad de los acreedores concurrentes, quienes dejan expresa constancia que el fallido no quedará sujeto a intervención alguna. El Juzgado quedó de resolver, previa certificación por el señor secretario del tribunal sobre la concurrencia de las mayorías legales. Se puso término a la junta firmando los asistentes con S. Ai y el secretario que autoriza.— Rafael Gaisbrent.— Juan Ortúzar.— Augusto Etgueta.— Carlos Vió.— María Mosquera.— Homero Rosanal.— Certifico que el convenio rubro en su favor la doble mayoría exigida por el artículo cientocuarenta y ocho de la Ley de Quiebras.— Santiago, 5 de julio de 1956.— Eduardo Fernández.— Notifícase el acta precedente a los acreedores que no concurrieron a la Junta, confórme lo dispone el artículo 131 de la Ley de Quiebras.— El secretario. (55) 6, 7 y 8-7 P.

QUINTO JUZGADO CIVIL MAYOR Cuantía concedió posesión efectiva herencia de Luis Enrique Morales Vidal a los herederos testamentarios Julio Samuel, Arturo, Alfredo, Luis Enrique y Clotilde Morales Vidal; María Cira Lacombe Morales; Enrique y Roberto Silva Lacombe; el Hospital del Salvador de Santiago y el Hogar de Cristo de Santiago. Inventario solemne practicaré 7 actual, 10 horas.— Secretario. (55) 6-7 P.

POR RESOLUCION DEL QUINTO Juzgado Civil de Mayor Cuantía de Santiago, de fecha 7 de marzo de 1956, se concedió posesión efectiva de los bienes quedados al fallecimiento de don Julio Villarroel Villarroel; a sus hijos legítimos: David Segundo, Obdulia, Julio Segundo, Fernando y Rigoberto Ricardo Villarroel Espinosa, sin perjuicio de los derechos de la cónyuge sobreviviente, doña Clarisa Espinosa Molina. Por resolución de 12 de junio de 1956 se elimina de dicho auto la frase "sin perjuicio de los derechos de la cónyuge sobreviviente, doña Clarisa Espinosa Molina". Se tramita de acuerdo con los artículos 40 al 44 de la ley 5.427. (55) 6-7 K.

TARZAN — 4607 — ADVERTENCIA — Por Edgar Rice Burroughs

DICK TRACY — Por Chester Gould

KEN BAROW — Por GARCIA MORENO

RAMONA — Por Lino Palacio

AGENDA

SANTOS DE HOY — MAÑANA

LUCIA e ISAIAS — CIRILO y METODIO

EL TIEMPO

Redactado a las 20 horas del día 5 de julio de 1956:

En general hubo buen tiempo a través de todo el territorio. Nublados y nieblas locales se registraron desde Rancagua hasta Valdivia, y precipitaciones débiles en puntos aislados de la región austral. En el territorio antártico se produjeron nevadas con vientos de cierta intensidad.

APRECIACION GENERAL

Continuará bueno en todo el país. Nubosidades y nieblas matinales se producirán en las provincias del centro y del sur, preferentemente en la costa.

ARICA A COQUIMBO: Bueno. Nubosidades matinales. Vientos suaves del este y del sur.

ACONCAGUA A MAULE: Bueno. Nubosidades y neblinas matinales, de preferencia en la costa. Vientos del suroeste.

CORDILLERA CENTRAL: Bueno.

NUBLE A CHILOE: Bueno. Nublados parciales. Neblinas matinales. Vientos del sur y suroeste.

GUAFO A EVANGELISTAS: Nublados locales y parciales. Vientos del suroeste.

PUNTA ARENAS: Bueno.

TERRITORIO ANTARTICO: Nevadas aisladas. Vientos de variada intensidad.

GUIA DE URGENCIA

ASISTENCIA PUBLICA.— Central, San Francisco 85, fono 69191; Posta N.o 2 (Maule-Chile), 50061; Posta N.o 3 (Compañía-Chacabuco), 81011; Posta N.o 4 (Irarrázaval-Villaseca), 42369; Posta Providencia (Manuel Montt 303), 45671; Posta San Miguel (Gran Avenida 3294), 51454; Posta La Cisterna (Esperanza 0115), fono 23, La Cisterna.

CARABINEROS. — Prefectura General, 60151; Radiopatrullas, 62361.

BOMBEROS— Santiago, 61171. La Cisterna,166: Suñoa, 46207; Quinta Normal, 90114; San Miguel, 53020.

INFORMACIONES DE SANTIAGO

Temperatura del aire (día 5).— Máxima: 18,5 grados C. a las 15 horas 30 minutos.— Mínima: 2,4 grados C. a las 8 horas 3 minutos.

Humedad relativa del aire (día 5).— Máxima: 94 por ciento, a las 8 horas 5 minutos.— Mínima: 40 por ciento, a las 15 horas.

SOL (día 6).— Salida a las 7 horas 48 minutos.— Puesta a las 17 horas 47 minutos.

LUNA (día 6).— Salida a las 6 horas 2 minutos.— Puesta a las 16 horas 23 minutos.

Fase: Luna nueva el 8 del presente.

TIEMPO PARA SANTIAGO

Bueno.

TURNO DE FARMACIAS

De 30 de junio a 7 de julio

Osbernes, Independencia 3527; Arellano, Independencia 1269; Santa María, Avda. México 1293; Santa María, Domingo Sta. María 1148; Vivaceta, Pinto 2051; Becker, Valdivieso 596; Santa Filomena, Santa Filomena 198; Foster, San Pablo 2808; Agustinas Agustinas 1096; Fuentes, Chacabuco 421; Plaza Garín, S. Izquierdo 202; Lo Franco, Carrascal 4093; Ideal, Mapocho 4032; Quinta, Nueva Imperial 4393; Alameda, Avda. Rdo. O'Higgins 2709; Caupolican, Bascuñán 1003; Royal, Franklin 1444; Klein, Ahumada e/Huérfanos; Arturo Prat, Arturo Prat 693; Argentina, B. Diego 1501; Campo, Portugal 497; Atenas, Portugal 1053; Bach, V. Mackenna 3094; Colo-Colo, Alvarez de Toledo 477; Manuel Rodríguez, Gran Avenida 8329; San Luis, Avda. Matrimide 398; Nolly, Providencia 1212; Andina-Sucursal, Rdo. de Magallanes 822; Malaga, Vitacura 3328; Cristi, Avda. Bilbao 2010; San Carlos, Bilbao 3885; San Luis, Avda. Holanda 3142; Sur, Suárez Mujica 873; Neptuno, Irarrázaval 2702.

NOTA.— De acuerdo con el artículo 61 del Reglamento de Farmacias, el turno nocturno es solamente para el despacho de recetas y el expendio de medicamentos de urgencia, y será atendido después de las 21 horas por la rejilla correspondiente.

55.—JUDICIALES y LEGALES

QUINTO JUZGADO CIVIL MAYOR Cuantía concedió posesión efectiva herencia intestada de Pedro Antonio Sanhueza Díaz a Pedro Antonio Sanhueza Rojas, sin perjuicio derechos cónyuge Carmela Rojas.— Secretario. (55) 6-7 P.

PRIMER JUZGADO CIVIL DE MAYor Cuantía de Santiago, concedió a doña Elisa Rodríguez Cornejo posesión efectiva herencia testada quedada fallecimiento, don Roberto Pérez Cornejo. Tramítase conforme ley 5.427.— Secretario. (55) 6-7 K.

QUIERRA MARTINIANO MUNITA Trucco.— Por resolución de 5 de mayo de 1948, del Quinto Juzgado Civil de Mayor Cuantía de Santiago, fue declarada en quiebra don Martiniano Munita Trucco, industrial, calle José Arrieta 87, de Santiago. Las personas que tengan bienes o papeles del fallido, deben entregarlos dentro de tercero día al Síndico de Santiago. Adviértese al público que no debe hacer pagos ni entrega de mercaderías al fallido, so pena de nulidad de los mismos. Los acreedores residentes en Chile deben verificar sus créditos y preferencias dentro de 30 días, bajo apercibimiento legal. Las notificaciones por avisos se harán en "La Nación".— El secretario (55) 7-7 P.

SEGUNDO JUZGADO CIVIL CONCEdió, con beneficio inventario, a Enriqueta Sandoval Galvez viuda de Espinosa, posesión efectiva herencia intestada quedada fallecimiento su marido, don Carlos Espinosa Verdejo. Tramítase conforme ley 5.427. (55) 6-7 P.

QUINTO JUZGADO CIVIL MAYOR Cuantía concedió posesión efectiva herencia intestada de David Miller Díaz a cónyuge sobreviviente, Rosa Emilia Garay Oyarzún.— Secretario. (55) 7-7 P.

EN EL PROCESO N.o 15-39, o Guillermo Millas Correa y otros, por infracción a la Ley de Defensa Permanente de la Democracia, siguiente esta Corte de Apelaciones por el ministro infrascrito, se ha ordenado citar por avisos al inculpado Galo González, secretario general del Partido Comunista, para que comparezca al juicio dentro de las cuarenta y ocho horas siguientes a esta publicación, bajo apercibimiento de ser declarado rebelde.— Miguel A. Pizarro A.— Santiago Aguirre A., secretario. (55) 6-7 C.

PRIMER JUZGADO CIVIL. RESOLUción nueve junio presente año, concedió posesión efectiva herencia intestada Juan Segundo Aravena Miranda a Hernán Francisco, Fernando Enrique, María Olga, Yolanda del Carmen, Washington Hugo y Elizabeth del Carmen Aravena Galaz. Pedir decreto y Yolanda Margarita Aravena Cifuentes, sin perjuicio derechos cónyuge sobreviviente, Margarita Galaz Gonzáles.— El secretario. (55) 6, 7 y 8-7 P.

PRIMER JUZGADO CIVIL. RESOLUción veintiuno junio presente año, concedió posesión efectiva herencia testada de Pedro Armando Vásquez Díaz a María del Carmen Salas Contreras viuda de Vásquez, sin perjuicio sus derechos como cónyuge sobreviviente.— El secretario. (55) 6, 7 y 8-7 P.

QUINTO JUZGADO CIVIL MAYOR Cuantía concedió posesión efectiva herencia intestada de Irene Diomedes Morales Rodríguez, a Ricardo Morales Vergara y Fibla Rosa Rodríguez Abarca.— Secretario. (55) 6, 7 y 8-7 P.

QUINTO JUZGADO CIVIL MAYOR Cuantía concedió posesión efectiva herencia intestada de Isidro Kerekes Kohn a Pablo y Catalina Kerekes Weinberger, sin perjuicio derechos cónyuge Aurelia (Arazka) Weinberger.— Secretario. (55) 6, 7 y 8-7 P.

PRIMER JUZGADO CIVIL. RESOLUción veintidós junio presente año, concedió posesión efectiva, con beneficio inventario, herencia intestada de Francisco Javier Arévalo a José Eugenio Sergio, Hugo y Juana Francisca Mora Rivas, sin perjuicio derechos cónyuge sobreviviente, Clementina Rivas viuda de Mora. Tramítase conforme a los artículos 40 al 44 ley 5.427.— El secretario. (55) 6-7 P.

SINDICATO ELECTIVA HERMANDAD Testada María Deogracia viuda de Chocano, concediéndose, con beneficio inventario, auto Primer Juzgado Civil, dos de julio corriente, a Sociedad de Beneficencia Francesa "Alte Francaise". Inventario solemne hijuelas causante practicaré secretaria Juzgado indicado, 9 de julio, 15 horas.— El secretario. (55) 6-7 P.

QUINTO JUZGADO CIVIL MAYOR Cuantía Santiago, autos Souper de la Sota, Teresa, citación comparecer, por solicitud firma cónyuge junio actual, ordénase citar a comparecer a señores: María, Sara y Julio Gatica Bustos; Roberto, Andrea, Manuel, Carmen, Carlos y Raquel Oportot Gatica; Julia Ulloa Oportot; Luis, María Laura Gabriela, Juan Enrique Oportot Truco; Jorge, Horacio, Florencio, Raquel del Tránsito, Juan Enrique y Julia Avaria Oportot; Euler Barbora Oportot de Elco; Magdalena Gatica v. de Donoso; José Manuel y Humberto Gatica O.; Raúl Gatica Oportot; Rebeca Gatica de Fernández; Luis, Sonia, Carlos, Alberto y Ana Gatica Soto; Alberto, Carlos, Teresa, Enrique, Inés, Guillermo y Sergio Souper Sota, entendiéndose que si alguno de ellos hubiere fallecido, nombradas y caso haber fallecido algunas, a sus herederos, además hacese personas representen sus derechos y caso no tener capacidad, determínese quienes son sus representantes legales o judiciales, a la audiencia del veinte julio próximo, quince horas, obíete designar árbitro de derecho para que conozca compromiso existente entre ellos, sobre propiedad San Francisco 1126 y 1132, esta ciudad, y nombrar administrador provisorio de ella.— Secretario. (55) 7-7 K.

PRIMER JUZGADO CIVIL, RESOLución 21 de junio del presente año, concedió posesión efectiva herencia intestada quedada al fallecimiento de su padre, Juan Rodríguez Galvez a sus hijos legítimos, Miguel Hernán, Juana Brígida y Juana Mercedes Rodríguez Parra, sin perjuicio de derechos cónyuge sobreviviente, doña Brígida Parra Garay.— El secretario. (55) 6-7 K.

NOTIFICACION.— ANTE QUINTO JUZgado Civil Mayor Cuantía Santiago, presentóse doña Juana Fuentealba Quijada, labores sráo. domiciliada Agustinas 975, oficina 501, interponiendo demanda nulidad matrimonio celebrado 15 abril de 1940, ante Oficial Civil Circunscripción N.o 2, de Santiago, contra cónyuge, don Aníbal Ismael Díaz Díaz, ignorándose domicilio, cuyo domicilio ignora. Fundamenta acción en que contrayentes no tienen domicilio de esa circunscripción domicilio al residencia, exigido por la ley.— Primer otrosí, oficios; segundo otrosí, patrocinio y poder.— Corte Apelaciones designó este Juzgado conocimiento gestión.— Juzgado proveró: Santiago, 24 de marzo de 1956.— A lo principal, por interpuesta la demanda, traslado.— Al primer otrosí, como se pide y ofíquese a Correos y Telégrafos, Carabineros y Registro Civil Nacional, y al segundo, téngase presente.— Papel $ 14.— N.o 47437.— F. Ramírez.— L. Ministro Ia.— Cumplidas diligencias ordenadas Juzgado, ordenó, con fecha 2 de junio actual, notificar demandada por medio cuatro avisos en "El Debate" y "La Nación", sin perjuicio correspondiente "Diario Oficial". En consecuencia, notifíco a Archibaldo Denscken Martínez, demanda y providencias insertas.— Secretario. (55) 6-7 P.

57) LIBROS, ARTS. ESCRITORIO

TIMBRES goma, fabricamos. "Vigoria Universo", Ahumada 32. (57) 22-7 P

63) MAQUINAS OFICINA

REPARACIONES máquinas escribir sumadoras, calculadoras. Talleres "Continentales", Bandera 517. Teléfono 89478. (63) 2-8 P.

MAQUINA escribir "Underwood", tipo pequeño estado, vende Rodó 1912 (Plaza Pedro de Valdivia). (63) 12-7 P.

73) MUSICA, PIANOS

VENDESE piano de estudio. Tratar Concha y Toro 1.... Alto. Relojería Bolívar. (73) 6-7 P.

79) OCUPACIONES OFR.

NECESITO horno aparatos... nado de señora Díaz. Teléfono ... (79) 6-7 P.

86) PROPIEDADES URB.

COMPRO casita, no sirve, ... 200.000 al contado; ... Contestar: Agustinas ... 46081.

89) PROPIEDADES VEN.

$ 4.500.000, VENDE casa ... su dueño. Unido Amado ... habitaciones, tres baños, ... frutales, dos cocheras, ... mente pintada al ... vicios. Atención ...

CASA central desocupada ... dueño. Venta directa, ... la tarde hora ... 84651. Arévalo ...

94) REMATES

REMATE DE CAMIONES.— ... go 205. Orden Juzgado ... a las 17 horas.— A ... Vilches, martillero ...

REMATE.— ANTE QUINTO ... Civil Mayor Cuantía, ... terán 20 julio próximo ... propiedad vinculada ... Jaritos esquina San ... no, sitio N.o 1 ... $ 73.609. Boleta ... gado, 10 o/o mínimo ... subasta, Julio ... to".— Secretario.

TERCER JUZGADO CIVIL ... TE.— Audiencia ... quince horas, se remate ... compone propiedad de ... rasol, de Algarrobo, ... cabianos, inscritos ... 43, año 1951, a fs. ... año 1951, y fs. 32, ... C. B. R. Cuadrado, ... tes alimentos ... Irma, con Bravo Arriagada ... Aprobó. Mínimum ... $ 4.000.— 6 t. y 10 ... 10 o/o mínimum.— ...

REMATE SEMANAL ... 1.100 kilos alambre ... Comercial ... 6 julio, de 19 y 15 ... dor: Orion Verdugo ... Confecciones Servisil ... Acuña Díaz, Casa ... Flory Camdeli ... Elena Fernández, ... Grassot, Roberto Lira ... ra, Oscar Macaraig, ... Raúl Zúñiga, Rafael ... lia Millar, Enrique ... Raquel Kiguel, Manuel ... lio Vergara, Jaime ... muñoz, Rogelio Amor, ... Marie Méndez, ... Marcel Brium, Cecilia ... Arcaya, Alejandro ... Carmen Wilson, ... rosio Bruna, Margarita ... Montero, Oscar Leviton, ... Alberto Bull, Bárbara ... Silvia Veliz, ... Valenzuela, Teófilo ... Alice, Serrante ... González, Olga ... Armanda Leiva, ... Teresa Middleton, ... Colombano, Hilda ... Valenzuela, Catalina ... Castro, Rolando ... mer, Pío Pinto, ... Bianna Venegas, ... Anibal Ivanc, ... Héctor Olivares, ... Leiva, Tulio Díaz, ... M., Héctor Olivares, ... Lozzano Reyes, ... Martínez, ... Ojimino, Diego ... ra, Elsa Sánchez, ... Alfredo Righton, ... maculado, Mariana ... lina, José Arriagada, ... Jorge Corona, ... Quintanilla, Ricardo ... Frey, Harriet ... Ovalle, Cía. Teléfono ... Illendes, Joaquín ... María Benko, Armando ... González, Fabiola ... Eduardo Montero, ... Rodríguez, Ricardo ... ros Pantoja, ... Rosalinde Riesco, ... Carlos Stobel, ... tilo Clavel, Juan ... ti, Ana Illanes, ... Bravoan, Osvaldo ... Miranda, Rafael ... Rojas, Julio ... Luz Cerón, ... Scott, Jaime ... tonio Bauck, ... Neira, Sergio ... Hortensia ... Lastra, ... Wielandt, ... de Ruiz, ... Schmidt, ... Schmidt V., ...

REMATE.— ANTE SEGUNDO ... do Civil Santiago, ... mes, quince horas, ... dad rata ubicada ... mínimum de $ ... dero contado. Interesado ... pañar boleta depósito ... beas y ... nes, Luzmira ...

POR ORDEN DEL ... Quilebras de Santiago, ... Crédito Popular ... de julio de 1956, a las ... Matucana N.o 32, ... tor, con mínimo ... penciente "Dick, ... cutado "Dick, ... rezco con Pacheco ... ta en el Tercer ... Chentlis.

POR ORDEN DEL ... Quiebras de Santiago, ... Crédito Popular ... de julio de 1956, a las ... Matucana N.o 32, ... cor "Lada", ... $ 27.862,20, ... ley N.o 4.702, ... con Grossinger, ... Juzgado de Mínimo ...

POR ORDEN DEL ... Quiebras de Santiago, ... Crédito Popular ... de julio de 1956, a las ... Matucana N.o 32, ... tra "Fortuna", ... $ 18.992, ... la ley N.o 4.702, ... con Villanueva, ... Tercer Juzgado de ...

96) SANITARIOS, COMB.

BOTIQUINES y ... importados. ... normandos ... 40x50, $ 2.800; ... negro, 40x55, ... 8.500; paneaux ... 9.250; paneaux ... 4.500 Vidriería ... brica de botiquines ... de Julio 725.

97) SANITARIA

SASTRERIA Suissa, ... extenso surtido, ... incompetibles. ... O'Higgins 2183, ...

CASIMIRES desde ... Depósito directo ... latar. Avenida ... 2383, esquina ...

Agencia de "La Nación" ROBERTO ... OFICIA ... Arturo Prat

GUIA PROFESIONAL

ABOGADOS

SANCHEZ DEL POZO
Especialmente asuntos y juicios matrimoniales, posesiones efectivas, particiones. Moneda 1157, oficina 78, fono 89813. 11-12.30 y 17.30-19 horas.
(GP) 8-7 P.

LAURA MULLER
Toda clase de juicios. Cuenta abogados competencia. Moneda 1187, fono 89917.
(GP) 30-7 C.

ELIAS NEGHME RODRIGUEZ
Juicios del trabajo. Ahumada 131. Oficina 818. Fono 89382.
(GP) 30-7 C.

AIDA SEPULVEDA
Toda clase asuntos profesionales, especialmente cobranzas cheques, letras, cuestiones matrimoniales. Atención provincias. Compañía 1291, oficina 591, de 18 a 20 horas.
(GP) 22-7 P.

MANUEL CARTES
Nulidades matrimonio. Divorcios. Particiones. Huérfanos 1291. 64559.
(GP) H/O C.

MESA Y GUERRERO
Abogados. Nulidades matrimonio, exclusivamente. Estado 153, Of. 411. 11-13, 18-20 horas.
(GP) H/O C.

CONSULTORIO MEDICO

Medicina general. Gamero 2199 (Vivaceta). 17-19 horas.
(GP) 15-7 P.

DENTISTAS

Dra. GALLEGUILLOS
Cirujano dentista. Niños, adultos. Luis Beltrán 1680. (Señora)
(GP) H/O C.

DENTISTAS

CLINICA DENTAL DOCTOR FAIVOVICH
Dentaduras artificiales inmediatas. Cirugía, radiografía. San Antonio 427, 7o piso, oficina 711. Teléfono 80788.
(GP) H/O C.

Dr. MUSOZ MUJICA
Cirujano dentista. Prótesis, puentes. Ahumada 312. Of. 911. Teléfono 61815.
(GP) H/O C.

CLINICA DENTAL "CENTRAL"
Pida su consulta, toda hora. Teléfono 85762. Trabajos ur

Abundante hilaridad proporciona al público la nueva revista del Opera

Verdugo, el notable cómico uruguayo; Valeria, la atrayente vedette brasileña que Buddy Dey con el ballet de Walter Pinto; Marta Roco, la cantante cubana que tiene mucho que hacer oír y que mostrar... y docenas de chicas bellas al estilo de Elsa Villa, Sydney Leslie y Vivien Lynch, son las atracciones que tiene la revista "Qué Mónace está el Principe", y que el Teatro Opera presenta en sus tres funciones diarias. En los cuadros de sabor humorístico lucen su talento cómico Iris del Valle, Manolo González, Eduardo Cembos y Gabriel Araya, en sabrosos sketchs de puro sabor chileno que provocan estruendosas carcajadas del público que a diario llena la sala.

Sindicato de Actores tiene asamblea mañana

El Sindicato Profesional de Actores Teatrales de Chile cita a una asamblea general que ha de llevarse a cabo mañana 7 de julio, a las 15 horas, en la sede social, San Diego 246 (Edificio Satch).

Tabla: Elección de candidatos para nuevo directorio. Conflictos.

GUIA DEL ESPECTADOR

TEATROS

ANTONIO VARAS. — V.: La viuda de Apablaza.

BANDERA. — V. y N.: Compañía Córdoba-Leguía: Los maridos engañan de 7 a 9.

COLISEO. — Cía de Revista Firmesque.

DIEZ DE JULIO. — Cía de Revista Burlesques.

IMPERIAL. — V. y N.: Cía de Rev. Pigalle.

L'ATELIER. — V.: María Faz: El optimista, de Fernando Josseau.

MAEU. — Cía. de América Varela en Los huevos del avestruz.

OPERA. — Cía. de Rev. Bim, Bam, Bum.

MUNICIPAL. — V.: Instituto de Extensión Musical de la Universidad de Chile: Actuación de la Orquesta Sinfónica de Chile.

PACIFICO. — Cía. de Rev. Musi Bienvenido, Eugenio Retes.

PETIT REX. — V.: La Inalcanza ble.

TALIA. — V. y N.: Los geniales Sonderling.

CINES

ALAMEDA. — R.: Débiles y poderosos, Agregados y Noticiarios.

ALCAZAR. — V. y N.: Remordimiento.

ALMAGRO. — R.: La fiera del mar, El monstruo resucitado y Agregados.

ALHAMBRA. — R.: El valle de los canibales, Tres secretos, Bandera negra.

AUDITORIUM. — R.: Gilda y Noticiarios.

AMERICA. — R.: Teodora, Emperatriz de Bizancio, Fieras humanas, La última cosecha.

ANDES. — R.: Veneno para tus ojos, El ladrón, Capitán Scarlet.

APOLO. — R.: Asesinato a la orden, Sombra verde, El circo fantástico.

ASTOR. — M., V. y N.: Comezón del séptimo año y Agregados.

AVENIDA MATTA. — R.: La venganza del carnaval, Día sin fin, Hombres violentos.

BALMACEDA. — R.: La fiera del mar, El monstruo resucitado y Agregados.

BAQUEDANO. — R.: No serás un extraño, Gog, el monstruo de cinco manos.

BLANCO ENCALADA. — R.: Los amantes, Sin cadenas, Una bala en el camino.

BRASIL. — R.: Indiscreción de una esposa, Teodora, Emperatriz de Bizancio.

CAPITOL. — R.: Asesinato en el muelle, Testigo del crimen, Testigo de una amante.

CARRERA. — R.: La ventana indiscreta, Alto al fuego, Noticiarios.

CAUPOLICAN. — R.: Sobra un marido y Agregados. N.: Boxeo profesional: Salvia versus Madriaga.

CENTRAL. — M., V. y N.: Marty.

CERVANTES. — 15, 18, 20.15, y 22.45: El revés de la trama.

COLON. — R.: Un asunto personal, Circo de fuego, El paria de las islas y Serial.

CINELANDIA. — R.: Música y lágrimas, Agregados y Sinopsis.

CONTINENTAL. — M., V. y N.: Días de perdición y Noticiarios.

CITY. — R.: Tanganyika y Noticiarios.

CLUB DE SEÑORAS. — R.: Milagro en Milán, Prisionero de guerra.

CHILE. — R.: Asesinato en el muelle, La larga espera, Macao, El desarrollo X.

DANTE. — M., V. y N.: Siempre te he querido, La rubia quiere un chico.

DIECIOCHO. — R.: Indiscreción de una esposa, El valor de vivir, La dama secuestrada.

EGAÑA. — V. y N.: Experimento diabólico, Los cuatro desconocidos.

EL GOLF. — V. y N.: Ulises.

EL SALTO. — R.: El retrato de Jenny, Tuyo es mi corazón, La reina de espadas.

ESMERALDA. — R.: Un asunto personal, Dos mujeres, Indiscreción de una esposa y Agregados.

FLORIDA. — R.: Fue ella que lo hizo.

GRAN AVENIDA. — R.: La ventana indiscreta, Alto al fuego y Noticiarios.

HOLLYWOOD. — R.: Tuyo es mi corazón, Canción pagana, El hombre de las sombras.

IDEAL CINEMA. — R.: Mujer prohibida, El mago de los diamantes, Sombras tenebrosas.

IMPERIO. — R.: La ninfa desnuda, Prisionero, Zarpazo del destino.

ITALIA. — R.: Motín sangriento, Vivirás tu vida, El tesoro del desierto.

LA PALMILLA. — R.: Mujeres del pasado, El diablo blanco.

LAS LILAS. — M., V. y N.: El fraude y Noticiarios.

LIBERTAD. — R.: El monstruo resucitado, La fiera del mar y Noticiarios.

LO FRANCO. — R.: Fusileros de Bengala, La larga espera, Testimonio de una amante.

LUX. — R.: El gran Houdini, Infierno en la tierra y Noticiarios.

MAIPO. — R.: La ventana indiscreta, Alto al fuego y Agregados.

MANUEL RODRIGUEZ. — R.: Alto al fuego, La ventana indiscreta y Noticiarios.

MARCONI. — R.: Tensión, Espias, Héroes del mar.

METRO. — M., V. y N.: El cisne, Not. y Agregados.

MIAMI. — R.: Guante de hierro, Hombres caimanes.

MILLERAY. — R.: El retrato de Jenny, Tuyo es mi corazón, El grito de la victoria.

MIRAFLORES. — R.: El motín sangriento, La primera legión y Noticiarios.

MISTRAL. — R.: El príncipe de los negros, Débil es la carne.

MONUMENTAL. — R.: Fusileros de Bengala, Oliver Twist, Volcán de pasiones.

MORENO. — R.: Los caballeros del Rey Arturo, El ratón Juanito y Noticiarios del cinemapoce.

MUNICIPAL (de Peñaflor) — Descansa el personal.

NACIONAL. — R.: Indiscreción de una esposa, Dos mujeres, Camaleón X.

NACIONAL (Puente Alto). — R.: La reina de Sierra Morena, Con las manos vacías, Rio abajo y Serial.

NORMANDIE. — R.: El príncipe ladrón, La hora de la verdad.

NOVEDADES. — R.: El circo fantasma, Pluma blanca, Pacto de silencio.

O'HIGGINS. — R.: La fiera del mar, El monstruo resucitado y Agregados.

ORIENTE. — M., V. y N.: El último perro.

PRAT. — R.: La Cenicienta del hampa, Ultraje, Dos mujeres.

PALERMO (Puente Alto). — R.: El gangster, Batida de muerte, El mundo lo quiere así.

PLAZA. — M., V., S. y N.: La reina y Noticiarios.

TALAGANTE. — R.: Dos noches con Cleopatra, La Eva eterna y Agregados.

PEDRO DE VALDIVIA. — V. y N.: En la arena del circo.

PRINCIPAL. — R.: La pradera del pasado y Noticiarios.

PORTUGAL. — R.: El séptimo velo, Indiscreción de una esposa, Lo venganza del águila negra.

PROVIDENCIA. — R.: Oro del Caribe, No me quieras tanto, Hombre en las sombras.

REAL. — M., V. y N.: El fruto de mis amores, Noticiarios.

RECOLETA. — R.: El motín sangriento, Vivirás tu vida, El tesoro del desierto.

REGINA. — V. y N.: En la arena del circo.

REPUBLICA. — R.: Rasputín y la Zarina, La costilla de Adán y Faldas a bordo.

REX. — M., V. y N.: La rosa tatuada.

RITZ. — R.: Rasputín y Noticiario.

RIALTO. — R.: Rasputín y la Zarina, Hermanos Marx en el circo, Cantando bajo la lluvia.

RIVIERA. — R.: Armiño negro y Agregados.

ROXY. — R.: Ases del crimen y Noticiarios.

ROMA. — R.: Los tres amores de Lola, Música, espuelas y amor y Noticiarios.

SAN ANTONIO. — R.: La luz que agoniza y Agregados.

SANTA LUCIA. — M., V., S. y N.: El último perro.

SANTA ROSA. — R.: Río de sangre, El hombre con mi cara, El ojo delator y Serial.

SANTIAGO. — R.: Cabo de Hornos.

SAN MIGUEL. — R.: La trama diabólica, A merced de una mujer, Hombres de verdad.

SAN MARTIN. — R.: El regreso del monstruo y Agregados.

SAO PAULO. — R.: Misión de valientes, Agregados.

SUR. — R.: Atila frente a Roma y Agregados.

TOESCA. — R.: Dormitorio para mayores y Agregados.

VALENCIA. — R.: Serenata española, El ladrón, El pozo de la angustia.

VICTORIA. — R.: Los orgullosos.

VIENA. — R.: Asesinato en el muelle, Asesino, Testigo del crimen, Gesta de valor, y Serial.

WINDSOR. — M., V. y N.: Veinte leguas de viaje submarino, Noticiarios y Agregados.

YORK. — R.: Demetrio, el gladiador y Agregados.

FANTASIA CINESCA DE "LA CENICIENTA".

El más famoso e imperecedero de los cuentos de Perrault (La Cenicienta) revive una vez más en la fantasía cinematográfica, realizada por la M-G-M con el título de "La zapatilla de cristal", que veremos muy pronto en Santiago. Su protagonista es la francesita Leslie Caron, inolvidable intérprete de "Lili". En la cinta que ahora nos ocupa, la encantadora artista forma pareja con Michael Wilding. Tiene, también, una destacada actuación en este filme el famoso Ballet de París. El grabado que publicamos muestra a Liliane Montevecchi, notable bailarina que encarna otro de los personajes de la deslumbrante cinta "La zapatilla de cristal".

CARTELERA Y ACTIVIDADES DEL TEATRO EXPERIMENTAL

"LA VIUDA DE APABLAZA". — "La viuda de Apablaza" entra hoy en su último período después de un triunfal recorrido. El drama rural de Germán Luco Cruchaga que ha obtenido un éxito sin precedentes en la historia dramática nacional, permanecerá en cartelera del Teatro Antonio Varas algunos días más para responder al aplauso unánime del público y la crítica, pero será retirado prematuramente con el fin de permitir al Teatro Experimental de la Universidad de Chile el cumplimiento de su programación de esta temporada. Esta magnífica obra chilena, será reemplazada próximamente por "El Alcalde de Zalamea", de Calderón de la Barca.

"LOS GENIALES SONDERLING" —Paralelamente a la carrera de "La viuda de Apablaza", en el Antonio Varas, "Los geniales Sonderling", la amena comedia de Robert Merle obtuvo un merecido aplauso al permanecer cerca de seis semanas en la cartelera del Teatro Talía. En vista de su éxito la dirección del Teatro Experimental ha decidido prolongar sus presentaciones, hasta la segunda quincena de julio.

FUNCIONES EN PROVINCIAS. — Siguiendo su intenso plan de extensión del TEUCH, realizará en la primera quincena de julio seis funciones extraordinarias llevando a la prestigiada "Carolina", y el programa Molière en varios Liceos de la capital, a Rancagua, a San Antonio y San Felipe "El médico a palos", será presentado como un homenaje a la fiesta nacional de Francia el jueves 12 de julio en el Instituto Chileno-Francés de Cultura.

ENRIQUE GAJARDO A PUNTA ARENAS. — Hoy se dirigió a Punta Arenas, don Enrique Gajardo Velásquez, jefe de la Sección Publicaciones y Propaganda del Teatro Experimental, director artístico y profesor de la Escuela de Teatro. El señor Gajardo dictará en la Escuela de Temporada magallánica dos cursos: sobre la técnica de la actuación e interpretación teatral y la dirección escénica.

Sonatas de Haendel, Bach y Brahms ejecutará Isaac Stern en su único recital del martes

El martes, en el Teatro Municipal, el gran violinista norteamericano Isaac Stern dará un único concierto. Para las personas que no están abonadas a los Conciertos Sinfónicos ésta será la única posibilidad de escuchar a este artista que ha sido destacado por la crítica del mundo entero como uno de los violinistas más perfectos de nuestra época.

Stern, nacido en Rusia, se inició como concertista en Estados Unidos. Ha sido elegido entre los más distinguidos músicos de categoría internacional para actuar en los Festivales de Prades, Perpignan y Edimburgo. El London Times lo calificó como un músico que pertenece "a la gran categoría de los virtuosos alrededor de cuyos nombres se teje la leyenda a través de los siglos.

En el concierto del Municipal, el martes a las 19 horas, Isaac Stern tocará: Sonata en Re Mayor de Haendel; Adagio y Fuga de la Sonata en Sol Menor, de J. S. Bach; Sonata N.o 3 en Re Menor Op. 108, de Brahms; Sonata en Re Mayor Op. 94, de Prokofieff y obras de Bloch y Saint Sáens.

EL TEATRO ARLEQUIN ACTUARA EN SEWELL

Mañana sábado, en funciones de vermut y noche actuará en Sewell el Teatro Arlequín.

En esta oportunidad presentará dos obras de Daniel Barros-Grez: "El ensayo de la comedia" y "Cada oveja con su pareja".

En "El ensayo de la comedia" tiene destacada actuación Sarah Sarim, secundada por Enrique Magdignat, Susana Vieira, Patricio González, Anita Martí, Celino Hernández, Aida Goldschmid, Fernando Riveros y otros.

El Teatro Arlequín cumple con la labor de ofrecer teatro chileno en las provincias y establecimientos educacionales.

Volverá el martes a dos cines "Tiempos Modernos"

Vivo interés ha despertado en todos los círculos el anuncio de que el martes en los cines Real y Santa Lucía se exhibirán las copias nuevas que han llegado al país de "Tiempos modernos", una de las mejores creaciones del insuperable Carlitos Chaplin. Este film de Artistas Unidos, en su reposición en otros países ha conquistado el aplauso y la admiración de la crítica y el público.

EN EL TEATRO ALHAMBRA DEBUTA CIA. REVISTERIL

Para mañana está anunciado en el Teatro Alhambra, el debut de la Compañía de Revistas Privolas que encabeza Mario Rebolledo (Maestro Chaquilla) y en la que actuarán, además, la orquesta Los Caribes, la típica de Carlos Ibarra con el cantor Gregorio Castillo, la primera vedette nacional Raquel Pereira, el ballet nudista "Folies-Lux", procedente del Casino Urca de Río de Janeiro; Peggy Moran, vedette del Florida de Buenos Aires; Marlene Marien, de la Compañía Chá-Chá-Chá de Lima; el fonomímico Eduardo Samson; Romanio y otros.

La revista de estreno lleva el título de "Al Alhambra llegó el Chaquilla".

Esta Compañía actuará los sábados y domingos y renovará cartelera todas las semanas.

Desde hoy en dos cines se verá "Cabo de Hornos"

Ante el éxito que está logrando en el cine Santiago la película chilena "Cabo de Hornos", se acordó ayer exhibirla además desde hoy en el rotativo Victoria, para darle facilidades al público que se queda sin localidades en la sala de calle Merced.

En el Victoria se proyectará solamente hoy, mañana y el domingo.

CONTINUA EN EL ROXY "EL ULTIMO RENEGADO"

Cuando una película del Oeste logra una segunda semana en su cartel es porque reúne méritos extraordinarios. Tal ocurre con "El último renegado", que Columbia Pictures estrenó en el rotativo Roxy con la más amplia aceptación del público y que obliga a proseguir sus exhibiciones. Scott Brady y Betta St. John son los intérpretes de esta película en tecnicolor buena del principio al final por sus emociones diferentes y magistral suspenso.

NUEVO ESTRENO EN EL BURLESQUE

Haciendo derroche de contratos millonarios, la Empresa Artistas Arab, dueña de la sala de espectáculos frívolos "BURLESQUE" presentó en sus funciones de ayer la supercomedia cómica, titulada: "Que venga, que venga, que nadie lo detenga", donde los deleitarán, Aurea del Mar, exquisita embajadora del Perú; Jocelyne Daudet, la frívola más joven del cuerpo maravilloso; Nelly Lorena, fantasista de las danzas del trópico; Betty Miller, la platinada del mambo; Sonia Aguilar, escultural frívola chilena; el ballet de las caras preciosas, "BURLESQUE" y los ases de la risa, Pepe Olivares y Edo. Samson, y 70 artistas más le harán pasar un momento agradable desde su butaca.

El público ha solicitado reponer "Romeo y Julieta"

La inocencia de dos adolescentes que se aman a pesar de todos los inconvenientes que encuentran a su paso, es la base de la inmortal obra de Shakespeare, "Romeo y Julieta", que los ingleses han llevado a la pantalla con la magia del color y la maravilla de la técnica moderna.

Protagonizada por Laurence Harvey y Susan Shentall, "Romeo y Julieta", realización que distribuye mundialmente el sello Artistas Unidos, se exhibe de nuevo desde el próximo martes en la pantalla del cine Central, a solicitud de un crecido número de personas que no tuvieron ocasión de verla en la fecha de su estreno.

INFORMATIVO DE LOS TEATROS DE LA SATCH

MAÑANA sábado en tarde y noche el Teatro Satch presenta a los componentes de la audición de Radio Yungay, "Aquí se confeccionan risas", con todos sus graciosos personajes: Hernán Paredes y sus Mariachis; la orquesta Los Demonios del Trópico, Carlos Manuel y su gran ballet español, y "El Rancho Chileno" con su conjunto criollo y relevos personajes.

PATRICIA Morgan presenta el domingo en matinée en el Satch "La Cenicienta", de Carlos Barelle, con el mejor elenco de su Cía. de Cuentos Infantiles.

"EL CASTILLO de la bruja" es el título del cuento que la Cía. de Títeres presenta el domingo a las 11 de la mañana y a las 3 de la tarde en la Sala Talía, en programa especial para los niños.

RADIO Minería celebra su aniversario el lunes 9 en el Teatro Satch con dos grandes funciones. Iniciará el espectáculo la graciosa comedia nacional "Mi mujer se va a casar" para desfilar después Trini Moren, El Niño de Utrera, Esther Soré, Régulo Ramírez, Pepe Lucena, Arturo Millán, Vicente Bianchi y todos los más destacados artistas y orquestas de esta popular emisora.

Film hecho en Israel y hablado en inglés

Una notable producción

"Lágrimas de rebeldía", extraordinaria superproducción que Sociteja Film, estrenará en breve en dos de los principales cines de la capital, es la primera película realizada en Israel, con un tema profundamente humano y emotivo. Sus actores, aún siendo novicios lograron con esta cinta la máxima distinción otorgada en los Estados Unidos a una producción extranjera. Los papeles de mayor significación están a cargo de Jamie Smith, Dida Ramati, John Slater y Ben Josef.

El próximo domingo 8 aparecerá, en el Teatro Municipal, ante el público, iniciando la temporada del presente año, el Ballet Clásico Nacional "Sulima". Con la taquilla llena y, a pedido del numeroso público amante de este bello arte, repondrán en escena el Lago de los Cisnes y Baile de Graduados, obras éstas que han alcanzado gran éxito en anteriores temporadas.

El inmortal ballet de Tchaikowsky, Lago de los Cisnes, servirá para reentrée de la primera bailarina Nina Sulima, presentándose en esta ocasión esta obra con novedosos decorados de gran calidad artística. Este ballet ocupará la primera parte de la función.

En la segunda parte de la función se repondrá el Baile de Graduados, obra ésta que constituyó el más extraordinario suceso artístico de la temporada pasada.

Junto a los primeros bailarines Nina y Vadim Sulima, actuarán las principales figuras del elenco clásico nacional: Xenia Zarbcoso, Jeanette Durrels, Cristina Torres, Eduardo Cifuentes y Paco Mairena, secundados por un elenco que ha demostrado gran capacidad artística. La parte musical estará a cargo de la Orquesta Sinfónica, dirigida por Manuel Contardo.

La mejor prueba del gran interés con que el público amante del ballet y la crítica esperaba el Ballet Sulima, es que ha agotado, en los pocos días de venta de entradas, todas las localidades disponibles.

TEATRO MUNICIPAL
Domingo 8, a las 19 horas
BALLET CLASICO NACIONAL
Director: VADIM SULIMA
"LAGO DE LOS CISNES"
BAILE DE GRADUADOS
ORQUESTA SINFONICA — Director: MANUEL CONTARDO

INSTITUTO DE EXTENSION MUSICAL
UNIVERSIDAD DE CHILE
y
CONCIERTOS DANIEL
presentan la
ORQUESTA CLASICA DE BERLIN
Director: HANS VON BENDA
TEATRO MUNICIPAL
ULTIMO DIA DE ABONO A LOS TRES CONCIERTOS DE LOS DIAS 16, 17 Y 19
Precio del Abono a los Tres Conciertos:
Platea $ 4.000.— Platea Alta $ 3.500.—
Abierto en Boletería del TEATRO MUNICIPAL

HOY BANDERA
VERMOUTH Y NOCHE
Cía. Leguía-Córdoba
PRESENTA EL SENSACIONAL EXITO
LOS MARIDOS ENGAÑAN de 7 a 9
de Pondal Ríos y Olivari
Domingo, 3 P. M., matinée infantil

INSTITUTO DE EXTENSION MUSICAL
UNIVERSIDAD DE CHILE
y
CONCIERTOS DANIEL
Presentan
al famoso violinista de fama internacional
ISAAC STERN
en el
TEATRO MUNICIPAL
MARTES 10, A LAS 19 HORAS
Sonatas de Haendel, J. S. Bach, Brahms y Prokofieff, y obras de Bloch y Saint-Saens.
Pianista: ALEXANDER ZAKIN.
Las entradas para este único concierto, se encuentran a la venta en la boletería del teatro.
Precios: Platea $ 2.000— Platea Alta $ 1.500.—
Balcón $ 1.000.— Anfiteatro $ 700.— Galería $ 200.—

HOY ROXY
ROTATIVO DE 11 A.M. a 24 HORAS
2a. Semana
Otra página violenta . . .
¡en la vida de los temibles bandidos del Oeste!
EL ULTIMO RENEGADO
(THE LAW VS. BILLY THE KID)
SCOTT BRADY — BETTA ST. JOHN
¡LA AVENTURA SENSACIONAL QUE ACLAMA TODO SANTIAGO!
Color por Technicolor
Sólo Mayores

Teatro Experimental U. de Chile
La Viuda de Apablaza
GERMAN LUCO
PENÚLTIMA SEMANA
Hoy, vermouth, 19 hrs.
T. Antonio Varas

LOS GENIALES SONDERLING
Robert Merle
PE POPULAR
Hoy, popular, 19.15
teatro TALIA

SATCH
SAN DIEGO 246 - FONO 89350
SABADO VERMOUTH Y NOCHE
RADIO YUNGAY presenta
EL PROGRAMA MAS COMICO DEL AÑO
AQUI SE CONFECCIONAN RISAS
CON MARTA UBILLA • V. GALDRO
MIGUEL A. YAÑEZ • D. ACEVEDO
H. SANTELICES
HERNAN PAREDES y sus MARIACHES
LA ORQUESTA ESPECTACULO
LOS DEMONIOS DEL TROPICO
LA POPULAR AUDICION CON CANCIONES TONADAS Y CUECAS
EL RANCHO CHILENO
EL FAMOSO BALLET ESPAÑOL JUAN MANUEL
LOCALIDADES en VENTA

INSTITUTO DE EXTENSION MUSICAL
UNIVERSIDAD DE CHILE
ORQUESTA SINFONICA DE CHILE
TEATRO MUNICIPAL
HOY A LAS 19 HORAS
PROGRAMA:
HAENDEL.— Concerto Grosso en Sol Menor.
MOZART.— Concierto en Si Bemol Mayor para piano y orquesta N.o 27 K. 595.
WAGNER.— Idilio de Sigfrido.
STRAWINSKY.— Suite de "El Pájaro de Fuego".
Director: VICTOR TEVAH
Solista: EDITH FISCHER
A la venta para el Concierto de hoy 160 Anfiteatros y 70 Galerías.
ENTRADAS EN VENTA A PRECIOS REDUCIDOS EN TODAS LAS LOCALIDADES PARA EL CONCIERTO DEL SABADO

Walt Disney
HOY • PRINCIPAL
FUNCIONES ROTATIVAS DE 11 a 24 Hrs.
PRESENTA UNA NUEVA Y EXCITANTE AVENTURA DE LA VIDA REAL
• MENORES
LA PRADERA DEL PASADO
Color TECHNICOLOR
Además "Siam"

LA NACION

VIERNES 6 DE JULIO DE
SANTIAGO DE CHILE

Base sin Novedad LXXV Por el capitán Hugo Schmidt

EL HIELO NO DEJABA ACERCARSE AL RELEVO

ban fácilmente debido a las pesadas tareas domésticas. En suma, la perspectiva de otro invierno en esas condiciones no era nada grata.

En los días subsiguientes el Jefe de la Tercera Expedición mantuvo estricto silencio; pero, una noche captamos una conversación que, en su laconismo, nos dijo todo y nos hizo perder las esperanzas del retorno. Uno de los buques se encontraba evidentemente navegando hacia el norte y estaba saliendo del Drake. Seguramente los otros barcos irían con él. Nos dejaban definitivamente.

—¿Por qué tanto misterio? —preguntaba la gente insinuándome la consulta a Santiago.

—Ya lo sabremos —tenía que contestar yo aunque me irritaba aquel silencio y la total desorientación en que vivíamos.

Las radiodifusoras día a día propalaban noticias alarmantes referidas a la imposibilidad de relevar la Base Militar. Los familiares preguntaban detalles y exigían contestación. Sólo nosotros nada sabíamos y nada podíamos indagar.

Para colmo, el Departamento Antártico nos envió un radio recomendándonos que no siguiéramos proporcionando informaciones a la prensa y particulares, porque se estaba creando una enojosa situación a raíz del bloqueo de la Base Militar. Indignado contesté de inmediato. De Base O'Higgins no salía información ni comentario alguno. No teníamos medios para ello y justamente éramos los que menos sabíamos detalles del asunto. Solamente nos limitábamos al tráfico radiotelegráfico oficial y a remitir los meteos a la flota. Ya ni siquiéra hablábamos con los familiares en procura de economía de gasolina y material.

De pronto, Sura gritó la información que trajo las esperanzas nuevamente. La flotilla estaba anclada en Soberanía aguardando la llegada de dos hidroaviones que el petrolero había ido a buscar al otro lado del Drake. El relevo de Base O'Higgins se haría por el aire. Los hombres que habían invernado paralelamente a nosotros en la Base Naval ya estaban viajando a Santiago, pués se habían embarcado aprovechando el viaje del buque tanque hacia las aguas fueguinas.

Ahí estaba la explicación del silencio y de la suspensión de los meteos especiales para la navegación en nuestro sector. En la tarde llegó la notificación oficial del Comando en Jefe del Ejército: la base sería evacuada por los hidroaviones Vough Sikorsky y las instalaciones se abandonarían temporalmente.

Una pena inmensa nos invadió. Nada pudo la alegría de saber que pronto llegarían los aviones a transportarnos allende el fatídico cordon de hielo y que, a corto plazo, estaríamos en nuestros hogares, mirando las verdes praderas, los huertitos cargados de frutos maduros y sabrosos, gozando de la paz y la tranquilidad familiar a la caricia vivificante del sol.

¡La Base sería abandonada!

No; eso no podíamos permitirlo. Nosotros habíamos entregado parte de nuestra vida en pro de la iniciación de la política de ocupación efectiva del continente. Habíamos recorrido centenares de kilómetros sobre las planicies blancas y habíamos derramado sudor, lágrimas y sangre sobre la nieve en pro de un ideal y un visionario mandato. No era posible que nos amilanara un fugaz contratiempo cuando empezábamos a cobrar experiencia y habíamos vencido el momento de inercia en nuestra política colonizadora.

—¡No me voy — dijo Araos con rebelde gesto.

—Reunión mañana después del meteo de la tarde— ordené y me retiré a redactar las disposiciones del caso para cumplir el mandato de la superioridad.

Pacientemente, mordiéndome de ira, escribí las frases convenientes para dejar todo en orden y en la mejor forma posible. Mientras iba tecleando en la máquina el corazón se me oprimía sabiendo que estaba traicionando algo que llevaba muy adentro, firmemente convencido. Las Fuerzas Armadas constituían la punta de lanza de la colonización y explotación de nuestras posesiones antárticas. Nuestro sacrificio aparecía insignificante ante el trascendente y sagrado destino de la Patria.

Me decía que sobre mi generación pesaba la responsabilidad histórica de hacer buen uso del derecho y de demostrar al mundo que Chile era capaz de afrontar la penetración del continente mismo, como lo habían sido los loberos chilotes de antaño y los balleneros anónimos sepultados en Decepción, en Diego Ramírez y en San Ildefonso.

A la hora prevista estaban escritas las instrucciones: cada hombre tenía su cometido en el condicionamiento de la Base para la evacuación. Toro-Mazote y Sura desmontarían los motores y dejarían engrasadas las piezas; marcarían los toneles de bencina y vaciarían el ácido de las baterías; después alistarían el armamento y harían explotar la munición y las cargas de trotyl juntamente con los fulminantes; entablarían los ventanales y, finalmente, prepararían el faro. Araos con Landeros desmontarían los aparatos de radio y el instrumental meteorológico; después condicionarían el vestuario, el equipo y los medicamentos. Sabaño alistaría la cocina y la despensa. La vajilla quedaría limpia y ordenada. Se vaciarían los estanques de agua y se botaría toda substancia inflamable que existiera, particularmente el clorato de potasio. En tanto, yo levantaría inventario exacto de todo, hasta el gramo y la aguja; confeccionaría actas de evacuación y dejaría instrucciones escritas para la hipotética rehabilitación de la casa. Mensajes en español, inglés y francés, serían dejados en lugares visibles para presuntas visitas extranjeras. Todo lo existente podía ser usado por quien lo necesitara, sin distinción de nacionalidades; nuestro Gobierno se reservaba el derecho de calificar los hechos y se ponía énfasis en declarar que las Tierras de O'Higgins formaban parte del territorio de la República de Chile.

Hasta el sacrificio de los perros estaba previsto; íbamos a ser desleales con la casa que nos albergó, con la conciencia y con los seres que compartieron las penurias con nosotros.

Al día siguiente, a la hora fijada, el personal se reunió en el comedor. Antes de que llegaran los demás pregunté a Araos si estaba dispuesto a quedarse sólo conmigo a cargo de la Base. Partíamos del bien entendido que solamente dispondríamos de lo que había a la vista y que nada recibiríamos. Entusiasmado, el teniente me contestó:

(CONTINUARA)

Recorte cada capítulo de "Base sin Novedad", siguiendo la línea punteada, y guárdelo. Una vez empastados, usted podrá optar a un excelente premio. LA NACION lo dará al estudiante que, una vez publicados todos los capítulos, exhiba el volumen mejor presentado.

EL VERANO (en Europa, por supuesto) ha llegado con furor a las playas y el calor obliga a cubrirse con algo, como Rosella D'Aquino quien, además, así, adopta poses de sirena.— (Foto Intestampa.)

Casi todos los titulares de los altos cargos Vaticano han muerto...y no han sido reemplaza

ROMA, (ANSA).— En una reciente audiencia solemne que se realizaba en el Departamento Pontificio, un alto dignatario del Vaticano, al ser interrogado por un periodista sobre las autoridades que asistían, contestó: "Diga que todos los "pro" están presentes". El mismo prelado informante, en efecto, se hallaba allí de servicio en reemplazo del funcionario titular, o igual era también la situación de casi todos los eclesiásticos que participaban de la ceremonia.

Las numerosas vacantes existentes en la Corte y en la Curia constituyen un tema que se comenta mente, aun en las propias esferas del Vaticano. Se notar, Pio XII revela una constante preocupación por nación de los obispos titulares de las diócesis en tod pero en cambio no se ha interesado, hasta ahora, muchas altas funciones de la Ciudad del Vaticano, lares fallecieron hace tiempo.

El caso más conocido es a este respecto el de la Secretaría de Estado. Desde la muerte del Cardenal Maglione, ocurrida en 1944, Pio XII, no ha designado al sucesor, sino que ha dividido esas funciones en dos prosecretarías, a cargo, respectivamente, de los monseñores Montini y Tardini. Cuando el año pasado el primero de ellos pasó a ser Arzobispo de Milán, Tardini quedó al frente de la Secretaría de Estado, pero conservando su rango de prosecretario. La falta del titular de este cargo produce al mismo tiempo la carencia del prefecto de la Congregación de los Asuntos Eclesiásticos Extraordinarios, y del jefe efectivo de la Administración de los Bienes de la Santa Sede, además de dejar vacíos varios escaños en las Congregaciones y Oficinas de la Curia. Otra vacante también muy señalada es la del Cardenal Camarlengo de la Santa Iglesia Romana, no solamente porque él es el jefe de la Cámara Apostólica, que se encarga de los bienes de la Iglesia, sino también porque está llamado a desempeñar importantes y delicadas funciones en el caso del fallecimiento del Papa, hasta la elección del sucesor. El último Cardenal Camarlengo que se recuerda fue Monseñor Lauri, muerto en 1941.

Entre los cargos de la Corte, vacantes desde hace tiempo, figura también el del capitán comandante de la Guardia Noble Pontificia, desde la muerte del príncipe Aldobrandini. Asimismo, con la muerte de Monseñor Toraldo ha quedado vacante el cargo de capellán de la Guardia. De los cuatro o cinco camareros secretos del Papa, sólo ha quedado con vida uno solo, Monseñor Nasalli Rocca y se hallan, también sin proveer el cargo de maestro del Sacro Hospicio, desde la muerte del príncipe Ruspoli, y el del Mayordomo, reemplazado desde hace años por el maestro de cámara. Igualmente, figura sin cubrir la dirección general de los Museos Vaticanos, que es ejercida interinamente por el doctor Filippo Magi, con el título de "Encargado de la regencia", desde la muerte del profesor Bartolomeo Nogara. Y con la muerte, ocurrida hace un mes, de Monseñor Giovanni Costantini, también ha quedado vacante la presidencia de la Comisión de Arte Sacra.

Obviamente, cada una de estas funciones es atendida por substitutos, lo que justifica la palabra "pro" que recordamos al principio. Pero tantas vacantes son una si por la que tanto se ra de un inminente para la creación de denales. A menos también se insinúa, que obedezca a un propósito del Papa, cretaría más adecuada reforma de la Corte Pontificia y o o bien que Pio XII jar la solución que sor.

HUEVO POS DE UNA GA

HUELVA.— (ANSA) dado el caso realmente de que una gallina huevo póstume, es decir de muerta. Sucede en ca de Moguer. El pro un gallinero encontró una gallina, sin que señal alguna de vida le hubiera conocido con anterior. El ave fue un rincón para ser el día siguiente. Cuando recogerla por la mañana contraron con que el cadáver había un huevo por la misma gallina todo.

Hechos de Poznan robustecen la esperanza del derrumbe rojo

WASHINGTON (ANSA).— (Por Renato Loffredo).— Las noticias procedentes de Poznan han producido una profunda impresión en la opinión pública americana y dominan la atmósfera política de Washington, donde unánimemente se señala que el alzamiento de los trabajadores polacos constituye el episodio más dramático y revolucionariamente más amplio verificado hasta ahora en el imperio soviético, desde la muerte de Stalin.

La reacción oficial del Departamento de Estado, expresada en un breve comunicado, es el fruto de una larga serie de conferencias celebradas entre Foster Dulles y el "trust de cerebros" de su Secretaría, cuya parecer no siempre ha sido unánime en la formulación de una "reacción norteamericana".

Según ha trascendido de algunas indiscreciones, una parte de los consejeros de Dulles era partidaria de no hacer ninguna declaración oficial, tratando así de evitar actitudes que pudiesen ser interpretadas como una incitación a nuevos alzamientos y consecuentemente a nuevas e inevitables represiones. Esta tesis se afirma en la creencia de que, no obstante el carácter agudo de la revuelta de Poznan, ella no ha logrado alterar el "cuadro polaco" y el Gobierno de Varsovia sigue controlando la situación, aunque el episodio sea una nueva y significativa revelación del estado de descontento y de tensión existente en los países satélites.

Sin embargo, el Secretario de Estado prefirió que el Gobierno norteamericano tomase oficialmente una posición, concretada en la reafirmación del derecho de los países de Europa Oriental a obtener su independencia, y en el agregado de que ese derecho constituye uno de los objetivos de la política americana.

Por su parte, en los círculos diplomáticos se ponen de relieve diversos puntos de contactos existentes entre los hechos de Poznan y el motín anticomunista estallado en Berlín, en junio de 1953, señalándose que ambas insurrecciones tuvieron lugar apenas se ablandaron los controles soviéticos, lo que demuestra que basta una mínima atenuación del rigor comunista para que inmediatamente se manifieste el descontento imperante en la sociedad roja.

En términos generales, todos los comentarios coinciden en señalar que el levantamiento de Poznan, que servirá de estímulo para otros sectores oprimidos por el comunismo, ha ocurrido en un momento en que el Gobierno del Kremlin no puede ya echarse atrás en su nueva política distensiva. Y ello contribuye a robustecer las esperanzas que los hechos de Polonia han despertado en todo el mundo libre, en torno a la posibilidad de que el imperio del terror se desmorone en un futuro quizás ya muy próximo.

MISS ALGODON.— En Barcelona, con motivo de la celebración de la Feria Anual Internacional de Muestras, se eligió a "Miss Algodón". La ganadora fue obsequiada con una cena y una corrida de toros en su honor. En la foto, se la ve haciendo compras en una tienda céntrica barcelonesa.

Efemérides de hoy

6 DE JULIO —

776.—A. de J. C.— Las Olimpiadas.
985.—Conquista de Barcelona.
1415.—Muere Juan Hus.
1763.—Corpus Juri Federicanis.
1827.—Tratado de Londres.
1849.—Escuela de Artes y Oficios.
1885.—Suero antirrábico.
1893.—Muere Maupassant.
1908.—Vuelo de Bleriot.
1909.—Muere doña Rosario Fernández Concha.
1942.—Estado Mayor del Ejército.

LAS OLIMPIADAS.— Desde esta fecha empieza el período de las Olimpiadas que se celebraban cada cuatro años y que se suprimieron sólo al final del Imperio Romano. Los juegos olímpicos fueron resucitados gracias a la iniciativa del Barón Pierre de Coubertin. La primera olimpiada de los tiempos modernos se realizó en Atenas en 1896. El vencedor de la maratón fue el italiano Pietro Dorando, a quien el Rey Jorge de Grecia acompañó a correr los tramos finales, vestido de almirante.

CONQUISTA DE BARCELONA.— El lunes en mitad de Zafer del año 375 de la Egira, el moro Almanzor conquistaba Barcelona.

La mayor parte de sus habitantes fueron pasados a cuchillo, los demás reducidos a la servidumbre. La ciudad fué saqueada y quemada.

MUERE JUAN HUS.— Con gran entereza moría en la hoguera el reformador religioso checoeslovaco, Juan Hus, víctima del fanatismo religioso de su época. Había abrazado las doctrinas de Wiclaff y fue excomulgado por Alejandro V y quemado vivo. Sus defensores los husitas sostuvieron largas guerras que duraron hasta 1471.

CORPUS JURI FEDERICANIS.— Federico II el Grande dictaba el Corpus Juri Federicanis, en el que se suprimieron los intermediarios entre el juez y las partes, borrándose hasta el nombre de los abogados.

TRATADO DE LONDRES. — Se firmaba el Tratado de Londres, concertado entre Inglaterra, Rusia y Francia que dio por resultado la destrucción de la flota turca en Navarino y la libertad de Grecia. Recordamos que combatió Lord Cochrane en dicha ocasión.

ESCUELA DE ARTES Y OFICIOS —Se creaba la Escuela de Artes y Oficios de Santiago, cuya inauguración tuvo lugar el 18 de septiembre de 1849, bajo la presidencia de don Manuel Bulnes.

SUERO ANTIRRABICO.— Pasteur hacía su primera inoculación del suero antirrábico. A su laboratorio había llegado un niño de 9 años llamado José Meinster, mordido por un perro rabioso.

Hasta ese momento el suero sólo había sido ensayado en animales.

Pasteur vaciló mucho, pero tras consultas con amigos llegó a la conclusión de que era un imperativo de conciencia hacer el ensayo.

Todo ésto debe ser recordado por quienes, en nombre de una falsa piedad siguen defendiendo a perros vagos que causan muertes humanas.

MUERE MAUPASSANT.— En un manicomio moría Guy de Maupassant, notable y ameno novelista francés.

VUELO DE BLERIOT.— En Issy les Molineaux Bleriot realizaba su famoso vuelo de ocho minutos de duración.

MUERE DOÑA ROSARIO FERNANDEZ CONCHA.— Moría doña Rosario Fernández Concha, distinguida bienhechora del Colegio Rosa de Santiago Concha, que fue el primero en Chile en que se usó uniforme a fin de evitar las rivalidades de elegancia entre las alumnas. Constructora de la Iglesia de San Pedro, del Convento de las Hermanitas de los Pobres, etc.

ESTADO MAYOR DEL EJERCITO.— Hoy se celebra el aniversario del Estado Mayor del Ejército.

Bajo el Sol

A TRES BAILARINAS ¡SE LES CAYO EL "FOULARD"!... SAN REMO, (ANSA).— Durante la actuación en San Remo del ballet africano de Keita Fodeba ocurrió un sensacional accidente. Tienen las jóvenes integrantes del ballet, en general, de 14 a 15 años de edad. En otros países danzaron casi enteramente "al natural", pero en San Remo las autoridades municipales les impusieron ciertas condiciones. Las jóvenes debían cubrirse el busto (o hacer como que se lo cubrían) con un 'foulard" de finísima seda. Ocurrió, sin embargo, que en medio de una de las danzas más frenéticas del repertorio, a tres de las bailarinas se les cayó el foulard". El público aplaudió muchísimo, pero la policía ha denunciado ante la autoridad judicial, por ofensa al pudor, a las tres jóvenes danzarinas. Se trata de Kamara Mansaba, Diawara Hava y Kamissoko Fatoumo, todas de 15 años.

El Rostro del día

DON CARLOS ESPINDOLA, Vicepresidente Ejecutivo de Previsión de Empleados Particulares, institución que de ayer acordó oficialmente alzar a $ 4.000 el monto de nación familiar, con efecto retroactivo al 1.o de enero sente año.

DURANTE ONCE AÑ BUSCO TUMBA DE NIETO...Y LA HAL

TRENTO,— (ANSA). — Después de once años de investigación, el señor George Eisenbert, de Francfort, logró encontrar en el cementerio nuevo de Borgo Valsugana, en ésta, la tumba de su nieto Hermann Koeck, muerto el 2 de mayo de 1945, mientras protegía, con su destacamento, la retirada de las últimas tropas alemanas. Los restos del joven soldado habían sido enterrados entonces en un ángulo del referido cementerio, pero no se guna inscripción Más todavía, años levantó en ese rraca de madera herramientas, sin dianes sospecharan debajo había una pués de años de queda, el señor por fin ubicar el reposa su nieto haciendo gestiones ladar los restos a