TIEMPO PARA SANTIAGO
BUENO. NUBOSIDAD PARCIAL.
TEMPERATURA DE AYER
MAXIMA: 19,7 grados a las 15.45 horas.
MINIMA: 5,2 grados a las 7.45 horas.
El Sol sale a las 7.18 horas; puesta: a las 18.01 horas.
La Luna sale a las 16.01 horas; puesta: a las 5.12 horas del día 4.
FASE: Luna llena el 6 del presente.

LA NACION

AÑO XXXIX — MARTES 3 DE MAYO DE 1955 — SANTIAGO DE CHILE — PRECIO $ 15.— N.o 13.663

EDICION DE 18 PAGINAS

AGENDA	Pag. 8	POLICIA	Pág. 10
AGRICOLA	15	POLITICA	5
CABLES	6 y 7	PROVINCIAS	6
CLASIFICADOS	12, 14 y 16	REDACCION	4
CRONICA	1, 2 y 3	SOCIAL	5
DEPORTES	11 y 13	TEATROS	8 y 9
MAGAZINE	18	TURF	17

Fue solucionado totalmente el conflicto hospitalario

Intervención de Ministros de Interior, Salud y Hacienda

Satisfechas sus aspiraciones económicas

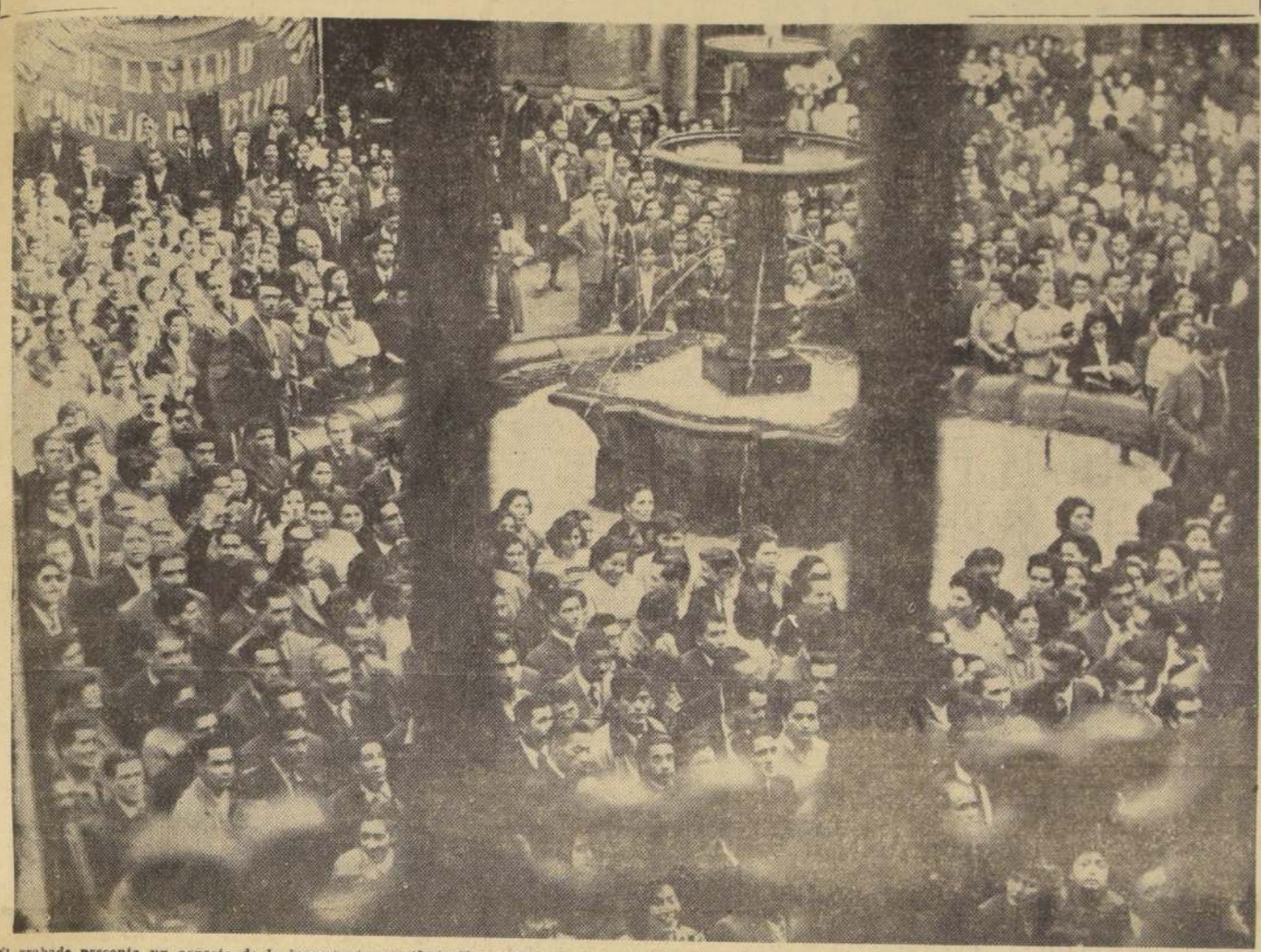

El grabado presenta un aspecto de la importante manifestación espontánea que rindieron ayer los hospitalarios a los Ministros que intervinieron para dar solución satisfactoria a las peticiones que tenían pendientes. Los sindicatos de la Confederación del Servicio Nacional de Salud, llegaron hasta la Moneda, minutos después que fueron informados del arreglo total de sus problemas económicos. En esta oportunidad dirigieron la palabra a los manifestantes, los señores Humberto Arce, Nazario Salinas y los Ministros Montero y Aravena, del Interior y de Salud, respectivamente.

Se nivelarán los sueldos y pagarán una bonificación

Los Ministros del Interior, Salud y Hacienda, señores Carlos Montero, Jorge Aravena y Sergio Recabarren, dieron solución ayer, a las 10 horas, al conflicto que llevó a un paro parcial de los gremios afiliados a la Confederación Nacional de Sindicatos del Servicio Nacional de la Salud.

Los citados Ministros se comprometieron con la directiva de la Confederación que preside el señor Luis Humberto Arce e integrada por los señores Nazario Salinas, Jorge Díaz, Mario Pinto Pino, Julio Quintanilla, Héctor Ortiz y José Posser Sepúlveda, a enviar al Congreso, en el curso de la presente semana, un proyecto que propone una bonificación compensatoria al personal del SNS que gane menos del sueldo vital, mientras se estudia la nivelación de sueldos para el segundo semestre del año en curso.

AGRADECEN AL GOBIERNO. — Poco después de las 13.15 horas de ayer llegaron hasta la Moneda alrededor de 2.000 empleados hospitalarios con sus estandartes gremiales y dirigentes, para realizar una demostración de agradecimiento a los Ministros que intervinieron en la solución del conflicto.

Los Ministros del Interior y de

(A LA PAGINA 2 - COL. 7)

Jefe del agrario-laborismo

Senador señor Guillermo Izquierdo Araya, quien fue elegido, anoche, presidente nacional del Partido Agrario Laborista.

SENADOR GUILLERMO IZQUIERDO, ELEGIDO PRESIDENTE DEL PAL

Parlamentarios y miembros de la Junta así lo acordaron por unanimidad

En sesión extraordinaria, efectuada anoche, la Junta Ejecutiva del Partido Agrario Laborismo designó, por unanimidad, presidente nacional del partido, al senador Guillermo Izquierdo Araya.

La sesión fue presidida por el titular, don Orlando Latorre González, quien cumplió el domingo 1.o de mayo el permiso por seis meses que le otorgó la Junta, para alejarse de las labores directivas y asumir el cargo de Vicepresidente de la Corporación de la Vivienda.

Abierta la sesión, el señor Latorre renunció su cargo, y a su renuncia siguieron las de los Vicepresidentes, diputados René Benavides y Javier Lira, y del Vicepresidente, señor Ricardo Dávila Basterrica.

LA ELECCION DEL SENADOR IZQUIERDO. — Aceptadas las renuncias del señor Latorre y de los demás miembros de la Mesa Directiva, la sesión fue suspendida por algunos momentos.

Reabierta, los miembros de la Junta, incluídos los representantes de los diputados, señores Aníbal Zúñiga y Jorge de la Fuente, expresaron que habían aunado sus opiniones en favor del senador Guillermo Izquierdo, cuya proclamación hizo el señor Latorre, entre calurosos aplausos de todos los presentes.

A continuación se eligió Primer Vicepresidente, y también por unanimidad, al diputado Sergio Bustamante del Campo, que se encontraba ausente. Segundo Vicepresidente, se designó al abogado y presidente del Tribunal Supremo del Partido, don Francisco Rogel Cruz, y secretario general fue reelegido el señor Ricardo Dávila Basterrica.

El senador Izquierdo asumió anoche mismo la presidencia del PAL y mañana presidirá la primera sesión ordinaria de la junta de su partido.

PRESIDENTE DE LA JUVENTUD. —Anoche, la Junta Ejecutiva del PAL conoció, también, de los resultados de la elección de nuevos dirigentes de la Juventud Agrariolaborista, y de acuerdo con los Estatutos y Reglamentos del partido, proclamó presidente de ésta al señor Pablo Rojas Martínez, que ocupó el primer lugar de la terna elegida por el Cuarto Congreso de la Juventud del PAL, recién efectuado en Santiago.

HABLA EL SENADOR IZQUIERDO. — En breves declaraciones para LA NACION, el senador Izquierdo, dijo que desde su honroso cargo de presidente del Partido Agrario Laborista luchará "por que el Partido se discipline, se dinamice y adopte una definida posición de avanzada en lo económico y social. Creo —nos agregó— que así interpreto fielmente al sentimiento de las asambleas agrariolaboristas de todo el país, y que así interpreto, también, el pensamiento del Presidente Ibáñez".

Mi única divisa— concluyó diciéndonos el senador Izquierdo— será "realizar lo prometido al pueblo y vencer todos los obstáculos que podamos encontrar en el camino".

ASISTENTES. — Todos los concurrentes a la sesión extraordinaria de anoche, felicitaron y ofrecieron su colaboración al nuevo presidente del PAL, senador Izquierdo Araya.

Entre ellos se encontraban el Ministro del Interior, don Carlos Montero; el Ministro de Economía, don Rafael Tarud; el Ministro de Agricultura, don Roberto Infante, y los diputados Alfredo Lea-Plaza, René Benavides y Javier Lira Matte.

EL PRESIDENTE REGRESO AYER DE V. DEL MAR

El Presidente de la República, Excmo. señor Carlos Ibáñez del Campo, regresó ayer a las 20 horas de Viña del Mar, acompañado del Edecán Naval, comandante don Jorge Ibarra y de algunos familiares.

El Jefe del Estado se reintegrará a su despacho hoy en la mañana.

Es inminente la separación de la Iglesia y el Estado en Argentina

CATEGORICO ACUERDO DE LOS GRUPOS PERONISTAS

BUENOS AIRES, 2. (UP).— (Urgente).— Los consejos superiores de los partidos peronistas masculino y femenino aprobaron una resolución conjunta en la cual expresan que acatan la decisión popular libremente indicada el primero de mayo, sosteniendo la separación de la iglesia del Estado".

Acuerdan, además, "comunicar al jefe supremo del movimiento, general Perón, que las fuerzas políticas están prontas para entrar en acción".

En su parte principal, el documento, de unas mil palabras, dice:

"No tenemos ningún conflicto religioso, pero vamos a luchar contra la forma específica de acción política que recibe el nombre de clericalismo...

"La solución del conflicto tiene un camino perfectamente señalado en nuestro régimen democrático y la Constitución Nacional: consulta de la voluntad popular...

"No sostenemos un estado neutro o ateo. Como no somos totalitarios, no creemos que el Estado tenga espíritu o dogma propio...

"El clericalismo ha creado un problema exclusivamente político. No ha vacilado en aliarse con las fuerzas más contradictorias, para defender el privilegio".

REACCION DE LA PRENSA.

BUENOS AIRES, 2. (UP).— Los titulares de los vespertinos reflejan el firme propósito de ir adelante con la separación de la Iglesia Católica del Estado argentino.

"Rotunda decisión del pueblo. La iglesia será separada del Estado" —dice "Noticias Gráficas"

(A LA PAGINA 2 - COL. 5)

PRESTAMOS PARA OBRAS SANITARIAS

La Empresa de Agua Potable de Santiago ha sido autorizada para contratar un empréstito hasta por la suma de 52 millones de pesos en el Banco del Estado. El decreto respectivo fue firmado por el Presidente de la República y el Ministro de Obras Públicas.

El producto de este empréstito será invertido por cuenta de terceros en la ejecución de trabajos sanitarios domiciliarios. Por este decreto, una vez obtenidos los fondos la Empresa se obliga a conceder préstamos menores a los propietarios de edificios o viviendas que necesiten instalar agua potable o alcantarillado.

El interés será el mismo que devengue el préstamo obtenido por la Empresa, más el uno por ciento.

CHILE Y ARGENTINA ACORDARON SOMETER A ARBITRAJE EL PROBLEMA DE LAS ISLAS LENNOX, NUEVA Y PICTON

"Los Gobiernos de Chile y de Argentina han convenido hoy en someter a arbitraje el problema de las islas Picton, Lennox y Nueva, ubicadas al sur del Canal Beagle.

Es motivo de satisfacción para el Gobierno de Chile que el de la República Argentina, inspirado en el común anhelo de resolver amistosamente los problemas que aún subsisten entre los dos países, esté de acuerdo con nuestra posición, mantenida por varios años, de buscar en el arbitraje la solución de la controversia suscitada con relación a las islas del Canal Beagle.

El Tratado de Límites de 1881 estableció el recurso del procedimiento arbitral para cualquiera divergencia que se produzca entre las partes, y Chile, seguro de sus derechos, y con el único propósito de mantener la armonía tradicional con la República hermana, había ya aceptado este procedimiento, en relación con la cuestión del Canal Beagle, en los acuerdos de 1915 y 1938.

Las relaciones de cordial amistad que unen a ambos Gobiernos, de que es testimonio el acuerdo alcanzado ahora, permite confiar en la solución jurídica definitiva de este problema.

El pacto arbitral será sometido oportunamente a la aprobación del Congreso.

Fdo. OSVALDO KOCH,
Ministro de Relaciones Exteriores".

SOBRE INFLACION, CREDITOS Y EMISIONES HABLO ANOCHE EL MINISTRO DE HACIENDA

Ciclo de charlas por Radio Corporación

Durante treinta y cinco minutos, el Ministro de Hacienda, don Sergio Recabarren, habló anoche por Radio Corporación, para explicar en un idioma sencillo los diversos problemas económicos que afectan al país y las medidas que el Gobierno está tomando para darles solución.

El señor Recabarren se refirió a los controles racionales sobre el crédito que junto con frenarlo como factor inflacionista se desplace hacia inversiones de valor estrictamente productivo. También destacó la importancia de radicar los créditos en los lugares en que cada empresa funciona como un esfuerzo para descentralizar las actividades bancarias.

El Ministro continuará sus charlas sobre esta materia en un ciclo denominado "La inflación frente a los créditos y las emisiones", en fechas que se anunciarán oportunamente.

Actividades Culturales

CONFERENCIAS. — El arquitecto don Guillermo Ulriksen dictará esta tarde a las 18.45 horas en la Sala de Conferencias de la Universidad de Chile, una conferencia sobre el Tema: "El Urbanismo como Arte y su desarrollo histórico en Italia.

Esta conferencia es auspiciada por el Instituto Chileno-Italiano de Cultura.

En la Casa de la Cultura dictará el jueves una conferencia el Dr. Clemente Meneses. El tema de esta disertación será "Visión de la Isla de Pascua, por un médico residente", la cual será ilustrada con dispositivos fotográficos.

Inés Moreno ofrecerá el viernes, a las 19.15 horas, en el Círculo de Periodistas una charla-recital sobre el "Romancero Gitano", de Federico García Lorca.

EXPOSICIONES. — Arturo Valenzuela, inauguró ayer en la Sala Banco de Chile, una exposición de acuarelas sobre temas marinos.

El pintor Oscar Hernández inaugurará el lunes próximo su exposición en la Sala del Banco de Chile. La muestra contiene 40 telas.

CIENTIFICAS. — Patrocinada por el Instituto Chileno Sueco de Cultura dictará hoy una conferencia sobre "La Isla de Juan Fernández. Interés científico de su fauna, flora y geología", el catedrático y famoso explorador sueco, señor Carl Skottsberg, en el Aula del Instituto de Neurocirugía (J. Infante 553), a las 19 horas.

La personalidad del Profesor Skottsberg, es ampliamente conocida en el mundo científico. Es autor de varias obras sobre botánica y viajes de investigaciones científicas, entre otras: "Recuerdos de un viaje de exploración en Patagonia y la Tierra del Fuego". Fue jefe de la expedición sueca al Océano Pacífico, la Isla de Juan Fernández y la Isla de Pascua en 1916-17.

La conferencia del Profesor Skottsberg será en castellano.

EL PINTOR ARTURO GORDON inauguró la nueva sala de exposiciones del Instituto Chileno-Británico de Cultura. La muestra de éste artista permanecerá abierta toda la semana.

DESTACADA EDUCADORA ACOGIDA A JUBILACION

Recientemente se ha acogido a los beneficios de la jubilación, después de prestar abnegados servicios en el magisterio por más de treinta años, doña Elena Wegener de Vivanco, gran educadora, que ha dejado una obra admirable, después de su esforzada labor didáctica.

La señora Wegener de Vivanco ha debido jubilar por prescripción facultativa, después de alcanzar altos e importantes cargos dentro de su profesión.

En efecto, desempeñaba, con mucha eficacia, el cargo de directora del Instituto Pedagógico Técnico y, además, fue consejera en el Consejo Técnico de la Superintendencia de Educación.

En todas partes despertó generales simpatías su personalidad discreta, su extraordinaria cultura y su gran capacidad de trabajo.

Todos sus alumnos y sus colegas en el profesorado sentirán la ausencia de esta distinguida educadora, que jamás se apartó de la senda de su deber y dedicó a la enseñanza todas sus energías, sin mezclarse nunca en asuntos políticos o ajenos a su elevada misión.

ANACONDA ENTREGA MEMORANDUM SOBRE SUS INVERSIONES

La Anaconda Copper Mining entregará hoy al Gobierno un nuevo memorándum sobre las nuevas inversiones que realizará en sus yacimientos de Chuquicamata y Potrerillos, según se anunció ayer en el Ministerio de Minería.

En este documento se harán planteamientos más positivos sobre la materia, especificando detalladamente sus planes.

HOMENAJE A FIESTA DEL TRABAJO RINDE HOY EL ROTARY DE PROVIDENCIA

Bajo la presidencia de su titular, Dr. Humberto Correa Castillo, se efectuará hoy, a las 13 horas, en la Hostería de Providencia, la sesión semanal del Rotary Club de Providencia, la que estará destinada a celebrar la Fiesta del Trabajo.

A esta sesión han sido invitadas personalidades de las distintas esferas del trabajo y la producción, autoridades comunales, representantes de la prensa y los bomberos más destacados de la comuna, quienes se han hecho acreedores de los premios que este Club otorga a los elementos que más se hayan caracterizado por su responsabilidad individual, cumplimiento de sus obligaciones y espíritu de compañerismo.

El Rotary Club de Providencia verá con especial agrado la concurrencia a esta sesión de los rotarios de Clubes de provincias y del extranjero, que se encuentren de paso en la capital.

REPRESENTANTE DE BOGER Y CRAWFORD

Procedente de Miami, Estados Unidos, ayer regresó a esta capital el señor Raúl Echeñique Flores, representante en Chile de la firma Boger y Crawford, empresa norteamericana que ha sido autorizada para trasladar a Chile parte de la hilandería que funciona en Estados Unidos.

La importancia de la renovación del Convenio Cooperativo Agrícola-Ganadero señaló la SNA

Positivos beneficios técnicos recibieron actividades agrarias

La importancia que para las actividades agropecuarias del país tiene la renovación del Convenio sobre Programa Cooperativo Agrícola y Ganadero, que rige entre los Gobiernos de Chile y Estados Unidos, destacó ayer el Consejo de la Sociedad Nacional de Agricultura.

Se expresó que esta iniciativa del Gobierno de ir a la renovación del acuerdo citado ha sido recibida con especial complacencia por la institución y por la mayoría de los agricultores del país. Se agregó que hasta la fecha nuestra nación ha obtenido, con el Convenio en referencia, positivos adelantos de carácter técnico y económico, entre los que se destacaban el Plan de Desarrollo Agrícola e Higiene Rural para las provincias de Maule, Ñuble p Concepción.

PENSAMIENTO DE LA S.N.A.— Al comentar esta iniciativa del Gobierno del Presidente Ibáñez, dice el Consejo de la Sociedad Nacional de Agricultura: "Bastaría este único resultado para consagrar la bondad de esta política cooperativa, pues nadie desconoce ya que las realizaciones que abarcan esa zona del país son de proyecciones muy grandes para la producción de ella y ejemplares para demostrar las posibilidades de ensanche y mejoramiento de la producción agropecuaria".

Analizando el instrumento suscrito la semana última, el señor Recaredo Ossa, presidente de la S.N.A., recordó que la institución había acogido la iniciación de esas actividades cooperativas con el mayor interés, desde su comienzo, porque vio en ellas la concurrencia de elementos de trabajo, equipos y técnicas de que aún no disponíamos, abriendo también posibilidades para que los profesionales chilenos pudieran aplicar con mayor amplitud su capacidad y sus conocimientos al desarrollo de nuestra principal industria, y especializarse en establecimientos del exterior.

RESULTADOS PRACTICOS.— Al hacer este análisis, el señor Ossa Covarrubias agregó que las reservas que entonces formularon algunos sectores acerca del verdadero espíritu del Convenio han quedado disipadas completamente en el curso de su aplicación. "En efecto —expresó—, la coordinación de nuestros servicios agronómicos con los del Punto Cuarto y las Agencias Especializadas no han ofrecido problema, y ello se ha debido al espíritu abierto del personal norteamericano que ha venido al país a cumplir esa misión cooperativa. Nuestros profesionales han ocupado la situación directiva correspondiente a su competencia y conocimiento de la realidad chilena, y es así como la corriente de cooperación se traduce en la notable asociación de esfuerzos del Plan Chillán, bajo la autoridad superior de un coordinador y distinguido ingeniero agrónomo chileno".

OTRAS MATERIAS.— El Consejo de la Sociedad Nacional de Agricultura se abocó al estudio de la simplificación del régimen de imposiciones al Servicio de Seguro Social, ya que, a su juicio, el actual sistema de estampillas resulta engorroso. Se consideró que la percepción de beneficios por los obreros es sumamente deficiente, ya que, por pequeños errores en el estampillaje, provoca la paralización de la asistencia médica, muchas veces requerida con urgencia.

Igualmente, el Consejo consideró los esfuerzos que realizan el Gobierno, parlamentarios y otros sectores, para detener la decadencia económica de Magallanes. Se llegó al acuerdo de que es urgente otorgarle un tratamiento aduanero especial, en forma de puerto libre u otro análogo, que vigorice económicamente las actividades de esa importante región del país.

Hospitalarios en el Salón Rojo de la Moneda

Los Ministros señores Montero Schmidt, de Interior, Jorge Aravena, de Salud, a quienes acompañaba el Ministro de Agricultura, señor Roberto Infante, aparecen en el grabado con los dirigentes de la Confederación de Sindicatos del Servicio Nacional de la Salud, señores Humberto Arce, Nazario Salinas, Jorge Díaz, Mario Pinto, Julio Quintanilla Héctor Ortiz y José Posser. Gracias a la oportuna y comprensiva actuación de los Secretarios, de Estado nombrados, ayer fue solucionada una huelga de carácter general que habían declarado los hospitalarios de todo el país. Se dio satisfacción a las justas peticiones de este gremio y en la tarde de ayer todos ellos se reintegraron a sus labores.

OBREROS ELECTRICOS FIRMARON AYER EL ACTA DE AVENIMIENTO

Ayer a las 20.30 horas en el despacho del Ministro del Interior, señor Carlos Montero Schmidt, se firmó el Acta de Avenimiento que pone término definitivo al conflicto suscitado entre los obreros y la Compañía General de Electricidad, por la presentación de un pliego de peticiones. En la citada acta se acordaron los siguientes puntos: Los jornales hasta 300 pesos serán aumentados en un 70 por ciento, y los superiores a 320 pesos, lo serán en un 60 por ciento. La asignación familiar será de $ 1.500. Asignación de casa para los casados se aumentó a 1.500 pesos y a 1.100 para los solteros. Cuota funeraria será de $ 10.000, la de natalidad de 2.500 pesos y también se entregarán 3.000 pesos, como premio a los que contraigan matrimonio. La bonificación del feriado fue acordada en 2.000 pesos.

ACEPTACION DE LA COMPAÑIA.— Por su parte, el abogado de la Compañía, señor Luis José Santa María, que participó en las conversaciones, manifestó a los periodistas que la Empresa aceptaba las condiciones, como también la proposición del Gobierno para reajustar, provisoriamente, las tarifas a los consumidores en un 30 por ciento, en espera de los resultados que dará a conocer la Comisión especialmente designada con este objeto y que evacuará su informe a fines del presente mes.

En las conversaciones de ayer actuaron las siguientes personas: el Ministro señor Montero; el Subsecretario del Trabajo, señor Enrique García; el Gerente de la Compañía Industrial de Electricidad, señor César Fuenzalida Correa y los dirigentes de Rancagua, Talca, Chillán, Concepción y Temuco, ciudades que son servidas por la citada Compañía de Electricidad.

SUPERINTENDENCIA DE EDUCACION CELEBRARA SESION A LAS 11 HORAS

El Consejo Nacional de la Superintendencia de Educación Pública celebrará a las 11 horas de hoy su reunión ordinaria semanal. En esta sesión se tratará, en primer término el proyecto de Reglamento Especial para designación de los representantes de las organizaciones del Magisterio en las Comisiones de tercera instancia del proceso de calificaciones del personal dependiente de las Direcciones Generales de Educación.

En segundo término, el Consejo estudiará el Anteproyecto de Reglamento de Publicaciones de la Superintendencia, y el Proyecto de Decreto modificatorio del Reglamento del Fondo Nacional de Educación.

AYER SE REUNIO LA COMISION DE CAMBIOS

Ayer se reunió la Comisión de Cambios, formada por el Ministro de Economía y representantes del Banco Central y Consejo Nacional de Comercio Exterior, para tratar sobre el pago en dólares de compromisos pendientes.

NUEVOS NEGOCIOS CLAUSURADOS POR ESPECULAR CON ALIMENTOS

En la mañana de ayer, funcionarios de la Delegación Provincial de Santiago, procedieron a clausurar a numerosos negocios, cuyos dueños fueron sorprendidos especulando con los artículos declarados de primera necesidad o de uso o consumo habitual entre los cuales cabe destacar a los siguientes: Jiménez y Cía., Puesto de Pan, por venta de pan con engaño en el peso; Gerardo Castaño, Panadería, Irarrázaval 3118, por venta de pan con menos peso; Héctor Cornejo Morales, Puesto de Pan, venta de pan con engaño en el peso; José Domínguez, Echenique 643, por venta de pan con menos peso; Fidel González, Panadería, López 580, por venta de pan con menos peso; Dictinio Barja, Panadería, J. J. Pérez 5502, venta de pan con engaño en el peso; Atala Butto, Concha y Toro 173, venta de calzado remarcado; Ana Sabá, Manuel Rodríguez 2, por venta de calzado remarcado; Herminia Zelaya, Franklin 938, venta de pan con engaño en el peso; Sierra Hnos., San Diego 1101, venta de popelina a mayor precio; Teodoro Hola, Avda. Matta 1040, por venta de hilos a mayor precio.

El Delegado Provincial, señor Echeverría Zorga, nos manifestó en la tarde de ayer que, dando cumplimiento a las instrucciones que le ha impartido el Superintendente, coronel señor Castro había ordenado que los expedientes de comerciantes reincidentes fueran tramitados en el más breve plazo con el objeto de que fueran sancionados ejemplarmente.

Nos pidió, finalmente, que hiciéramos un llamado a toda la masa consumidora de la capital, para que denuncie a los malos comerciantes a la Delegación Provincial, San Antonio 427, 8.o piso, o a los teléfonos números 32949 y 31898.

ES INMINENTE...

(DE LA PRIMERA PAGINA)

en su primera plana. "La revolución no ha terminado, manifestó Perón a su pueblo"—, es el título de "La Epoca".

"El pueblo decidirá", dice "La Razón", y por su parte, en "Crítica", se titula: "¡Siempre con Perón!, fue el juramento popular".

La prensa peronista apoya plenamente la posición de la C. G. T. Da la tónica el matutino "Democracia", que en un enorme título en primera página, dice:

"Si el pueblo quiere que se vayan, se irán".

OTROS TITULARES.— No menos incisivo es el primer título del diario "El Líder", vinculado al Ministro del Interior, Angel C. Borlenghi, que dice: "Categóricamente el pueblo se ha pronunciado por la separación de la iglesia del Estado".

El independiente "Clarín", declara:

"Decidirá el pueblo si debe ser separada la iglesia del Estado".

El órgano de la C. G. T., que hizo tal pronunciamiento "La Prensa", sólo da un titulito a dos columnas muy adentro, "postularemos" la separación de la iglesia, dijo Vuletich".

El diario opositor "La Nación", publica los textos de los discursos en los actos de ayer, pero ninguno de sus titulares se refiere al asunto clerical.

Todos los diarios peronistas se hacen eco de los conceptos del Presidente Perón en su mensaje, destacando la importancia de la juventud en el porvenir del movimiento. Por ejemplo "El Laborista", dice: "En la juventud está el alma de nuestra futura comunidad vitalmente organizada". También, "El Mundo", dice: "La juventud es la patria del futuro, afirma en su mensaje el Presidente".

3 OBRERAS HERIDAS EN INCIDENTE EN LA FABRICA CONDOR

La gerencia de la firma de enlozados "Cóndor" deberá explicar, en la mañana de hoy, al Ministro del Trabajo, el origen de los incidentes producidos ayer en la industria, en donde resultaron heridas tres operarias.

Trescientos obreros de esta firma, en su mayoría mujeres, fueron despedidos a raíz de un paro ilegal que fue provocado por el despido de dos operarios. En la mañana de ayer, parte de este personal agredió a los obreros que habían sido contratados para romper el movimiento, provocando un grave incidente. En la reunión de hoy se buscará solución al conflicto.

NOTICIAS DIVERSAS

ICARE, ANUNCIA para el jueves la inauguración de su Seminario de seis semanas sobre "Organización para la Producción". Estas jornadas serán dirigidas por don Rodolfo Arbat y abordarán distintos aspectos del fenómeno de la producción, estando destinadas exclusivamente a gerentes de empresas.

EL COLEGIO NACIONAL del Personal Docente Directivo de los Liceos fiscales ha postergado su sesión de hoy para el martes venidero, debido a que se encuentran pendientes los informes de las comisiones de trabajo.

EL CENTRO ECUATORIANO celebrará una asamblea general el próximo domingo, a las 16 horas, a fin de elegir el directorio por el período 1955-1956.

HOY A LAS 18 horas se reunirá el "Comando de Profesores Jubilados", en Monjitas 625.

EL INGENIERO Sergio Santander Barrios, partirá a Francia en la primera quincena de junio invitado por la "Societé du Vacuum Concrete", Béton Sous-Vide, a estudiar el sistema de concreto al vacío que permite ahorrar un 30 o|o de cemento en las obras de pavimentación.

LA ASOCIACION de Profesores de Francés celebrará una reunión el jueves próximo a fin de tratar de la publicación de un boletín de lo relacionado con las becas en Francia.

PARA INAUGURAR las actividades de sus filiales en Valparaíso, Concepción, ICARE ha programado una serie de conferencias en cada una de esas ciudades. El 14 de mayo, en el Hotel O'Higgins, de Viña del Mar, los señores Alejandro Pinedo, Santiago Wolscoinik y Ernesto Ayala, disertarán, respectivamente, sobre factores que influyen en el costo, relaciones con el personal y formación de vendedores. Estas disertaciones se repetirán el día 18 de mayo.

FUE REELEGIDO secretario de la Facultad de Ciencias y Artes Musicales de la Universidad de Chile, el profesor don Jorge Urrutia Blondel.

Se constituyeron Juntas de Vigilancia Comunales en la provincia de Santiago

Han quedado definitivamente constituidas las Juntas de Vigilancia Comunales que integran los subdelegados de Gopierno, los Alcaldes, Jefes de Carabineros e Investigaciones locales, y otros funcionarios de Estado, designados por el Intendente de la provincia.

Estas Juntas de Vigilancia tienen, por especial misión, colaborar a las funciones que desarrolla la Superintendencia de Abastecimientos y Precios (SAP)) en el control de los precios, calidad, pesos y medidas de los artículos de primera necesidad.

Será atención preferente de estas Juntas, velar para que existan en su jurisdicción los artículos alimenticios de primera necesidad, y que sean ellos adquiridos a precios oficiales; denunciar todo acaparamiento, especulación o adulteración de mercaderías, proponiendo a la SAP las sanciones por estas infracciones. Deben, asimismo, proponer a la SAP, las medidas conducentes a una mejor distribución de los artículos alimenticios y todas aquellas que tiendan a un mayor logro de sus finalidades.

La Junta de Vigilancia Provincial, que preside el Intendente de la provincia, don Gustavo Luco, ha impartido a todas las Juntas Locales, instrucciones destinadas a realizar en forma eficaz esta labor, y a procurar que su acción, individual o mancomunada, proteja los intereses y necesidades del pueblo, fiscalizando y denunciando a los comerciantes inescrupulosos que atentan contra la salud física y bienestar de sus conciudadanos. En este sentido se hace necesario, también, hacer un llamado a los consumidores y dueñas de casas, que pongan en conocimiento de estas Juntas de Vigilancia, cualquier abuso de los comerciantes para que sea debidamente investigado.

DIRECTORIO DEL CENTRO DE ALUMNOS DE ESCUELA NOCTURNA INDUSTRIAL

De la siguiente forma ha quedado integrado el nuevo directorio del Centro de Alumnos de la Escuela Nocturna Anexa a la Industrial de San Miguel:

Presidente, señor Luis Salas; secretario, señor Slin Lafforte; tesorero, señor Samuel Escobar; directores, señores Julio Benavides y Hernán Silva; delegados, señores Luis Navarrete, Julio Montecinos y Francisco Gerrido.

La nueva directiva, que ejercerá sus funciones durante el período 1955-56, acordó realizar los siguientes trabajos: a) apresurar la terminación del nuevo plantel educacional; b) organización de la biblioteca; c) un ciclo de charlas, que se llevará a efecto en diferentes industrias de la comuna de San Miguel.

Fue solucionado...

(DE LA PRIMERA PAGINA)

Salud, acompañados de su colega de Agricultura, que casualmente se encontró con ellos en la calle, se trasladaban en ese instante desde el Consejo de Servicio Nacional de Salud, hacia la Moneda. En el camino se encontraron con los manifestantes. El señor Montero invitó a todos los presentes para que subieran a uno de los autos citados y luego se hizo presente en los balcones de la Presidencia, en compañía de su colega Jorge Aravena y de los dirigentes hospitalarios Arce y Salinas.

PALABRAS DE LOS MINISTROS MONTERO Y ARAVENA.— Después de los discursos de agradecimiento y explicativos pronunciados por don Humberto Arce y don Nazario Salinas, el Ministro de Salud, señor Jorge Aravena manifestó: "Esta mañana ha tenido el actual Gobierno una ocasión más para demostrar a la clase trabajadora que no es insensible a sus problemas. Hemos tenido la oportunidad de dar solución a un conflicto que se venía postergando desde Gobiernos anteriores, y que se basaba en una enorme injusticia. No era lógico y humano que se establecieran diferencias tan grandes en los sueldos del personal de la Administración Pública, como si los trabajadores de la salud no tuvieran el estómago de los otros empleados.

"S. E. —agregó el Ministro Aravena— me encargó que resolviera la situación de esta gente, porque no era posible que se mantuvieran esos sueldos de hambre.

"Esta mañana encontré predisposición para arreglar la situación porque ustedes cuentan con una directiva consciente de sus responsabilidades. Ahora bien, no solamente arreglaremos lo concernientemente al salario vital, para que no quede nadie sin ganar ese emolumento mínimo entre los hospitalarios, sino que también se procederá a pagar las horas extraordinarias que trabajan.

"Ha llegado el momento de que en este país se conozca la justicia para los trabajadores. Este Gobierno soluciona los problemas y conflictos sin demagogias. Tampoco nos vamos a detener en este aspecto del problema social. S. E. no quiere que sigan existiendo las poblaciones que usa el pueblo como habitaciones y trabajaremos incansablemente para dar satisfacción a los deseos del Jefe del Estado. Volved a vuestras labores y contad con nuestra palabra".

Posteriormente, el Ministro del Interior, señor Carlos Montero Schmidt, les manifestó a los hospitalarios: "El arreglo, la solución a que llegamos esta mañana con los dirigentes, no obedeció a otro propósito que a la política siempre seguida por S. E. y nosotros, de encontrar satisfacción a los anhelos de la clase trabajadora".

Más adelante agregó: "Vuestros dirigentes plantearon sus puntos de vista con tranquilidad y ponderación. Fueron escuchados y se llegó a un arreglo, porque los Ministros que actuamos, encontramos que asistía plena razón y no era posible mantener a un sector importante de la Administración Pública, condenada al hambre. Ya se acabaron las clases privilegiadas en este país y este Gobierno es nacional y eminentemente popular, por lo tanto, no postergará, al terminará, como ocurría antes, a todos aquellos sectores que tienen peticiones justas que hacer".

Para terminar el señor Montero instó a los presentes a reintegrarse lo más rápido posible a sus labores "a vuestro abnegado trabajo de cuidar los enfermos, que debe ser el más ejemplar de la nación".

ARMONICA SOLUCION.— La rápida solución al conflicto planteado en la mañana, favoreció a 20.000 empleados y obreros hospitalarios. Las conversaciones se desarrollaron en un ambiente de cordialidad y la fórmula fue lograda sobre la base de cuatro puntos importantes.

El punto a) expresa que el Gobierno pagará una bonificación compensatoria de 25 mil pesos a todos los empleados que ganen menos de un vital; b) pago de reajustes y salarios al personal de provincias en el curso de la semana. Para este objeto el Servicio de Seguro Social adelantó la suma de 400 millones de pesos al Servicio Nacional de Salud, correspondiente a la cuota médica; c) pago de horas de trabajo extraordinario y nocturno, y d) el Gobierno, en el plazo de diez días, enviará un proyecto al Congreso, destinado a reajustar los sueldos, equiparándolos con el resto de la Administración Pública.

Conocida la fórmula que zanjó las dificultades, la directiva de la Confederación de Sindicatos de Salud, ordenó el retorno al trabajo del personal y posteriormente, algunos dirigentes, entre ellos, Nazario Salinas y Humberto González, expresaron que la solución había sido obtenida gracias al personal interés del Primer Mandatario para eliminar los escollos surgidos.

SEÑORA O SEÑORITA
DIBUJANTA
Con experiencia en modas. Publicidad, etc. Escribir dando informes personales completos, experiencia anterior, etc., a
GERENTA — CASILLA 3934

ASOCIACION NACIONAL DE IMPORTADORES
JUNTA GENERAL EXTRAORDINARIA
Cítase a los señores miembros de la Asociación Nacional de Importadores a Junta General Extraordinaria, que se verificará el miércoles 4 de mayo, a las 10 horas, en el Teatro Auditorium, para tratar la siguiente tabla:
1.o RENUNCIA DEL DIRECTORIO, y
2.o REFORMA DE LOS ESTATUTOS.
EL SECRETARIO GENERAL

COMEDORES
Chippendale, Sheraton, Normando, Rústicos modernos. Reina Ana
Tengo orden de liquidar
Facilidades de pago
NICANOR MARTICORENA
Moneda 778
CASA DE REMATES

VENDO POR VIAJE
Hermoso terreno urbanizado
EN BARRIO ALTO, con 107 metros de frente, REGALO a sólo $ 300 metro cuadrado. Son 28.000 metros cuadrados (o la mitad). Para granja agrícola, hotel de turismo, gran pensionado o simplemente para inversión
CASILLA N.o 1070 — CORREO CENTRAL

BUSES PANAMERICANOS
SANTIAGO - VIÑA
Señor Pasajero, para sus viajes a Viña del Mar o pueblos intermedios, haga sus reservas de pasaje a Buses Panamericanos.
SANTIAGO — CALERA — QUILLOTA — LIMACHE
VILLA ALEMANA — QUILPUE — VIÑA
PASAJES FRACCIONADOS
SALIDAS: 8 A. M. — 16.30 P. M.
En Santiago: Avda. Balmaceda 1082 — Fono 89659.
En Viña del Mar: Plaza de la Parroquia, fono 81749.
SE ATIENDE SERVICIO DE ENCOMIENDAS

ANTEOJOS
RODOLFO HAMMERSLEY
AGUSTINAS 1090
Esquina de Bandera
Casilla 3898, Teléfono 88075
Santiago.

OCASION:
$ 12.800.—
LIVING REINA ANA con cojines tapizados en rico gobelino.
$ 22.500.—
Precioso amoblado de comedor, buffet, vitrina licorera bar; regia mesa, seis sillas tapizadas en felpa. Estado general flamante.
657 — Nataniel — 657

SASTRERIA
JUAN JOSE JARA
HECHURAS FINAS
$ 3.800.-
Un corte especial para cada cuerpo
21 de Mayo N.o 617
2.o piso — Local N.o 1
Teléfono 38381

Departamento de Transporte Caminero y Tránsito Público
A LOS ESCOLARES
El Departamento de Transporte Caminero y Tránsito Público ha dispuesto que el Sindicato General de Dueños de Autobuses de Santiago prorrogue hasta el día 14 del mes en curso, como un último plazo la entrega de carnet que dan derecha a los escolares al pasaje por valor de $ 1.— en los servicios de movilización colectiva particular y del Estado.
Para estos efectos, los interesados deben concurrir a la Alameda Bernardo O'Higgins 1927, de 9 a 13 y de 15 a 18 horas, llevando una fotografía tamaño carnet y su correspondiente certificado de matrícula.

"S. E. desea acortar la distancia que existe entre la previsión de empleados y obreros"

DIJO PEDRO FONCEA AL PONER EN VIGENCIA EL AUMENTO DE LA ASIGNACION FAMILIAR OBRERA

"Yo no quiero restarle méritos a nadie, pero tampoco puedo admitir que se desconozca que este Gobierno ha realizado una labor fecunda en favor de las clases asalariadas. Para no postergarlas más recurrió a un decreto de insistencia que tiene el mérito de hacer efectivo el aumento de la asignación obrera, mientras se llega a una solución más amplia del problema", expresó en forma enérgica el Ministro de Salud, don Jorge Aravena, al responder a los enconados ataques que los consejeros parlamentarios del Servicio de Seguro Social hicieron a esta laudable iniciativa en la sesión solemne celebrada al mediodía de ayer por esa institución.

Más tarde, el vicepresidente ejecutivo de este servicio, señor Pedro Foncea, dijo categóricamente: "El Presidente de la República, desea acortar la distancia, la inmensa distancia, que existe entre la previsión de los empleados y la de los obreros. Estamos llenos de inconvenientes de carácter legal, cuando se trata de mejorar la condición de los obreros. El Gobierno está empeñado en superar esos escollos, porque tiene la idea de que el derecho debe estar siempre con el pueblo...".

ARTEROS ATAQUES. — Estos dos acápites corresponden a pasajes de los discursos pronunciados por el Ministro Aravena, y el Vicepresidente del Seguro Social, respondiendo a los arteros ataques lanzados por los consejeros parlamentarios, don Juan de Dios Carmona, de filiación falangista y Armando Mallet, del Frente del Pueblo. Ambos consejeros, en forma sorpresiva, aprovechando la sesión solemne en que se dio lectura al decreto de insistencia, enviado a la Contraloría el 26 del mes pasado, en que alza a 20 pesos diarios la asignación familiar de los obreros de todo el país, trataron de demostrar que ese decreto era ilegal. El diputado Carmona hizo especial hincapié en que el procedimiento le disgustaba, pero que no podía protestar, por cuanto favorecía plenamente a los obreros. Iguales conceptos vertió el diputado Mallet, y añadió que su proyecto de crear fondos de compensación con los excedentes de los descuentos por asignación familiar, había sido postergado.

VERDADERA SITUACION.— Sin embargo, esta posición de los diputados opositores fue destruída en forma total en la amplia exposición que dio Pedro Foncea, en la que señaló los verdaderos alcances de esta medida gubernativa.

Demostró en forma categórica, que el decreto de insistencia ponía en vigencia y daba fuerza legal a una ansiada conquista obrera. Señaló que 1.150.000 imponentes, desde agosto de 1953, hasta diciembre de 1954, para el rubro de asignaciones habían reunido $ 4.153.885.840,040, y que hasta esa misma fecha, a las 1.023.138 cargas autorizadas se habían pagado $ 982.622.277.043, quedando un excedente líquido de 3.166.214.562,058 pesos.

Los consejeros parlamentarios tenían una indicación para emplear esa suma en la construcción de casas para obreros. Calculando el costo de cada casa en 600 mil pesos, esa política iba a favorecer solamente a 5 mil obreros, dejando en consecuencia a más de un millón sin gozar de ese beneficio.

Como la política era injusta y absurda, el Gobierno estimó necesario eliminar las diferencias entre la previsión de los empleados y los obreros.

Por esa razón y contando con que las relaciones con los consejeros, habían sido cordiales, ya que siempre se ha buscado el beneficio de la masa asalariada se le dio el espaldarazo a esta beneficiosa medida.

TARDIA REACCION.— En otro de los pasajes de su contundente respuesta, el señor Foncea expresó:

"Yo no se por qué entre 1920 y 1953, a nadie se le ocurrió establecer la asignación familiar, para los obreros. Yo sé que muchos partidos han hecho gobierno, partidos de los cuales forman parte los consejeros parlamentarios, pero de ninguno de ellos partió iniciativa alguna en este sentido. Yo estoy seguro —agregó— de que nosotros jamás habríamos puesto inconvenientes.

Por eso estimo que estos ataques son injustos. Se hacen —por hacer—, severas críticas a este Gobierno, y ha sido este Gobierno el que estableció la asignación familiar para los obreros.

"Por eso estimo que estos ataques son elocuentes. Desde hoy, es una realidad la asignación de 20 pesos diarios por carga, y el hecho de aumentar a razón de 27 mil por mes, indica que nuestra política es justa..." recalcó.

AUDICION RADIAL EN HOMENAJE A POLONIA

Hoy, se llevará a efecto un homenaje a Polonia, en conmemoración de la efemérides patria de ese país.

En esta oportunidad, se recordará el proceso histórico de Polonia, en espacios radiales que serán transmitidos por las emisoras "Nuevo Mundo", 8.45 horas; "Minería", 12 horas; "Cooperativa Vitalicia", 15.30 horas; "Corporación", 18.30 horas y "Radio Chilena", 21 horas.

Estas audiciones correrán a cargo de los señores Sergio Fernández Larraín, Carlos de Barálbar, Eduardo Wiche Zarzycki, Bogumil Jasinowski, Andrés Peretiatkowicz, Tadeo Kowaleczko, Julián Kuhajewski, José María Palacios, con la cooperación general de Ricardo Moller.

HOY SE REALIZARA EL SEMINARIO DE ESTUDIOS DEL PROBLEMA PESQUERO

En la sede de la Sociedad Nacional de Pesca, Moneda 759, 2.o piso, se realizará hoy, a las 18.30 horas, un seminario de estudios sobre los problemas pesqueros.

En este seminario se considerarán los siguientes aspectos del problema de la pesca:

"La investigación biológico-marina y la industria pesquera", a cargo del profesor doctor Guillermo Mann, cuyo sumario es el siguiente:

I.— Análisis de la investigación como base para el hallazgo de nuevas especies explotables, de la reglamentación protectiva de algunos peces, de la reposición y crianza de formas exterminadas, de la localización de pesqueros favorables, de la previsión de acontecimientos fluctuantes.

II.— Las bases biológicas de la Soberanía Chilena sobre el Océano abierto.

III.— Las posibilidades actuales de la investigación biológico-marina de Chile.

IV.— Los problemas más urgentes en el campo de la Biología Marina que deben ser resueltos.

INGENIERO HERNAN CABALLERO VIAJA HOY A VENEZUELA

El ingeniero agrónomo y doctor en ganadería señor Hernán Caballero Delpino, se dirigirá hoy en El Interamericano a Caracas, Venezuela, a donde ha sido invitado por el Gobierno venezolano.

El señor Caballero cursó estudios en la Facultad de Agronomía de la Universidad de Chile. Luego fue a especializarse a EE. UU., donde obtuvo los títulos de "Master of Science" y "Doctor en Ganadería", bajo la dirección del catedrático de fama mundial doctor Frank B. Morrison.

Actualmente presta sus servicios en el Departamento de Ganadería del Ministerio de Agricultura y tiene a su cargo la cátedra de Nutrición Animal en la Facultad de Agronomía de la Universidad de Chile.

MICROBUSES DIAGONAL MODIFICAN RECORRIDO

Desde el próximo sábado, los microbuses "Diagonal" modificarán su recorrido por calle Santa Victoria de ida y vuelta, en el tramo Carmen-Vicuña Mackenna, dejándolo hacia el oriente por Santa Isabel, y hacia el poniente, por Santa Victoria.

Esta disposición la tomó la Subsecretaría de Transporte y Tránsito Público, a petición de la Municipalidad de Santiago.

VISION CULTURAL ALEMANA

En la Sala de Exposiciones del Ministerio de Educación fue inaugurada ayer una exposición que muestra una visión cultural de la Alemania de hoy. Una serie de interesantísimas composiciones fotográficas muestra los principales aspectos de la vida cultural de esta nación. En el grabado, durante el acto inaugural, los representantes de la Misión Diplomática en Santiago, señores Fischer, Consejero de la Embajada; señor Hucke, Agregado Cultural; Andrés Zeller, Comisario de la Sala y la señora de Scheffer.

EL MINISTRO VIDELA INAUGURARA OBRAS DE SMT. EN LOS ANDES

El Ministro de Obras Públicas, coronel don Benjamín Videla Vergara viajará el jueves a Los Andes para inaugurar los trabajos camineros que en la ruta internacional ejecutan los conscriptos del Servicio Militar del Trabajo.

A la ceremonia de la entrega del sector caminero terminado por el SMT, asistirá también el Ministro de Defensa Nacional, coronel don Tobías Barros Ortiz, jefes del Servicio Militar y funcionarios de la Dirección de Vialidad.

El Ministro señor Videla Vergara irá también el sábado o lunes próximo a Valparaíso, para visitar las obras públicas que se construyen en esa provincia.

ACLARACION SOBRE LA TARIFA EN EXPRESOS "EL GOLF"-E. CENTRAL

La Subsecretaría de Transporte y Tránsito Público, nos ha pedido publicar la siguiente aclaración:

"Ante la mala interpretación que se le ha dado a la Resolución N.o 130, de 10 de marzo ppdo., por la cual se le fijó las tarifas a los servicios expresos de la Asociación de Microbuses "El Golf - Estación Central", lo que ha dado margen a continuos y justificados reclamos por parte del público, el Departamento de Transporte y Tránsito Público nos solicita aclarar esta situación, en el sentido de que todas las máquinas de esta Línea, que partan desde la garita ubicada en Avenida Las Condes con Cordillera, y que hagan su recorrido por Avenida Apoquindo hacia el centro de la ciudad, deberán cobrar la tarifa de seis pesos.

Asimismo, las máquinas que partan desde la garita de Avenida Portales con Chacabuco y que hacen el recorrido por Avenida Apoquindo hasta la garita mencionada en el párrafo anterior, también cobrarán la misma tarifa de seis pesos".

AGUAS DEL RIO AYSEN AMENAZAN EL PUERTO

Un intenso temporal de lluvias y viento que azotó últimamente la zona de la provincia de Aysen desde la región de los canales hasta la zona limítrofe con Argentina, provocó derrumbes en el sector de Chile Chico, junto al lago Buenos Aires, donde pereció aplastado el menor René Alcalde Lagos, de un año y medio de edad.

El caudal del río Aysen ha sido peligrosamente aumentado por sus afluentes, los ríos "Simpson" y "Maniguales", a extremos tales que ayer amenazó peligrosamente con inundar el barrio costanero de Puerto Aysen, lo que provocó la alarma del vecindario que temió que se repitieran los estragos que causó el río, dos o tres años atrás. El aumentado torrente destruyó ayer más o menos 150 metros de las defensas construídas a fines de 1953, en la parte norte del puerto.

El temporal ha afectado la zona interior de la provincia, donde las lluvias torrenciales de la temporada se desencadenaron con inusitada violencia, lo que ha hecho aumentar el caudal de los numerosos ríos que cruzan la región.

EN EL MINISTERIO DE OBRAS PUBLICAS.— El Ministro de Obras Públicas, coronel Don Benjamín Videla Vergara, fue informado ayer, telegráficamente por el Intendente de Aysen, de la peligrosa situación producida en la zona, especialmente en Puerto Aysen.

De acuerdo con informaciones proporcionadas ayer por el Ministerio de Obras Públicas, se irá a la ejecución inmediata de los trabajos de defensa del río en una extensión de 150 a 200 metros, aplicándose, para su financiamiento, fondos del dos por ciento constitucional.

En este sentido, fueron impartidas las instrucciones necesarias a la Dirección de Obras Portuarias, iniciativa de la que se informó al Intendente de Aysen.

DERRUMBES EN PUERTO CRISTAL.— La Dirección General de Carabineros fue informada desde Puerto Aysen, que en el centro minero de Puerto Cristal, en el lago Buenos Aires, subdelegación de Chile Chico, se produjo un rodado de piedras a causa del temporal, el que destruyó tres casas ocupadas por familias de mineros. El menor René Alcalde Lagos, de un año y medio de edad, pereció al ser aplastado por la avalancha de piedras que destruyó su hogar.

INAUGURADA LINEA TELEFONICA DIRECTA ENTRE SANTIAGO Y ARICA

El Ministro del Interior, señor Carlos Montero Schmidt, declaró ayer a los periodistas, que mañana concurrirá a la Cámara de Diputados para asistir, como informante, a la sesión especial que solicitó al Presidente de esa Corporación, Sr. Baltazar Castro, con el objeto de presentar algunos antecedentes que se relacionan con el difícil problema de la electricidad, gas y teléfono.

LINEA TELEFONICA CON ARICA.— También informó el Ministro, que el domingo último quedó inaugurada una línea telefónica directa entre Santiago y Arica. Con este motivo sostuvo una interesante conversación con el Gobernador de Arica, señor José Muñoz Monje, a quien le impartió instrucciones precisas para evitar el contrabando en ese puerto del norte. Para tal efecto, dijo el señor Montero que se luchará contra los contrabandistas desde aire, mar y tierra. Agregó que se aumentó el patrullaje de carabineros y se enviarán dos lanchas de alta velocidad, para contrarrestar la acción de los contrabandistas en el mar. Además, también conversó telefónicamente con el Alcalde de Arica, señor Homero Martínez, quien informó al Ministro que viajaría acompañado de algunos dirigentes locales a la capital, para exponer al Presidente de la República algunos problemas locales, y también para invitar al Jefe del Estado a las celebraciones por el 75.o aniversario de la toma del Morro de Arica.

COMISION DEL NORTE SE REUNE EL JUEVES

Para el jueves fue citada la Comisión de Rehabilitación de la Zona Norte, para estudiar principalmente el problema del agua potable para la ciudad de Antofagasta.

La reunión se realizará a las 18.30 horas.

MAÑANA SERA PROMULGADA LEY DE NUEVO TRATO A LA GRAN MINERIA DEL COBRE

Mejora régimen tributario, crea Departamento del Cobre y la Empresa de Fundiciones

El Ministro de Minería, don Diego Lira, anunció que mañana será promulgada la nueva ley que fija el régimen de tributación para la gran minería del cobre; crea el Departamento del Cobre y la Empresa Nacional de Fundiciones.

El nuevo régimen, que ha permitido la incorporación de nuevos capitales a la industria extractiva, establece un impuesto fijo de un 50 por ciento sobre el total de producción y una sobretasa variable de un 25 por ciento sobre las utilidades correspondientes a la producción básica para cada Empresa, y que se reducirá proporcionalmente hasta que la producción sea duplicada, quedando entonces sometida al régimen único del 50 por ciento. Se entiende por producción básica la que no exceda del 95 por ciento del promedio producido durante los años 1949 a 1953. Las nuevas Empresas que se establezcan pagarán el 50 por ciento. Todos estos pagos se harán en dólares.

El 10 por ciento del valor de estos impuestos será distribuído en la siguiente forma: 75 por ciento se depositará, en moneda corriente, en una cuenta especial en el Banco Central, liquidándose las monedas extranjeras al tipo libre bancario. El 5 por ciento será destinado a la Universidad Técnica del Estado, y un 2 por ciento para la Universidad Austral: el saldo podrá ser girado sólo por la Corporación de Fomento, para el progreso de las provincias de Tarapacá, Antofagasta, Atacama y O'Higgins, en sus tres cuartas partes; la otra cuarta parte irá a las Municipalidades de las citadas provincias. A Tarapacá le corresponderá un 30 por ciento, y a las otras provincias mineras, según su producción cuprífera. En la ley se establece la elaboración de planes definidos de obras públicas.

La ley establece también que en el Presupuesto de Gastos de la Nación, correspondiente al año 1956 adelante, deberá consultarse una partida para obras públicas, que se financiará con cargo a la participación fiscal en la industria del cobre, en la forma que se indica: un 5 por ciento en 1956; 10 por ciento al año siguiente; 15 por ciento en 1958; 20 por ciento en 1959, y 30 por ciento en 1960. Estos porcentajes se distribuirán en el camino Santiago a Arica, 30 por ciento; Camino Longitudinal Sur, 30 por ciento; obras de regadío de Aconcagua al norte, 30 por ciento, y obras de regadío, de Aconcagua al sur, 10 por ciento.

DEPARTAMENTO DEL COBRE.— Será un organismo con personalidad jurídica, y sus funciones serán las siguientes: intervenir en el comercio internacional del cobre, con el objeto de mantener o ampliar los mercados del cobre chileno y evitar o contrarrestar cualquiera acción que tienda a controlar o restringir unilateralmente sus mercados; informar a los Poderes Públicos sobre todas las materias relacionadas con la producción y venta del cobre, en cualquiera de sus formas, en el país y en el extranjero y, en especial, sobre las condiciones técnicas, sociales, económicas y financieras de la producción nacional, sus mercados, usos y elaboración; investigar, tanto en el país como en el extranjero, estas mismas materias; fiscalizar y establecer las condiciones de la producción y comercio del cobre de Chile, tanto en lo que se refiere a sus niveles o volúmenes, posibilidades de expansión, fletes, consumos, precios, ventas, costos y utilidades, como en lo que se refiere a las condiciones sociales e higiénicas de las faenas. Las empresas estarán obligadas a proporcionar los informes que les sean solicitados.

Otro aspecto importante de la ley, es que se establece que, en caso de necesidad, la producción podrá ser disminuída, pero "no podrá ser proporcionalmente superior a aquélla en que las Compañías hayan reducido su producción en las explotaciones que mantienen fuera del país".

MEJORAMIENTO DEL STANDARD DE VIDA OBRERO. — La ley contempla también la situación de obreros y empleados, imponiendo que las Compañías concedan a sus empleados una gratificación extraordinaria de seis sueldos vitales de 1954, y a sus obreros, una correspondiente al 25 por ciento de los salarios percibidos ese año. Esto será por una sola vez.

Además, establece que el Presidente de la República quede facultado para dictar, en un plazo de 180 días, el Estatuto de los Trabajadores del Cobre, que contemplará las normas legales y especiales que regularán el trabajo y las relaciones entre los empleados, obreros y empleadores de la Gran Minería. Para este objeto, el Primer Mandatario designará una comisión especial.

SOCIEDAD NACIONAL DE FUNDICIONES. — Finalmente, se establece que la Fundición Nacional de Paipote será, en adelante, una Empresa autónoma y comercial, con personalidad jurídica propia, que impulsará la construcción de plantas fundidoras y de refinación, que se financiarán con los recursos que le dará esta misma ley.

Normas de restricción del alumbrado para el comercio de la capital

La Dirección de Servicios Eléctricos, en respuesta a una comunicación de don Miguel Llodrá Bauzá, presidente del Sindicato Profesional de Comerciantes de Chile, le expresa que la resolución sobre restricción de energía eléctrica debe entenderse que "las vitrinas y avisos luminosos deben permanecer desconectados durante las 24 horas del día; o sea, hasta las 12 de la noche, y los días que se permita encenderlas, pueden tenerse funcionando, también, hasta las 12 de la noche".

La nota termina agradeciendo la cooperación que ha ofrecido el Sindicato de Comerciantes a la Dirección de Servicios Eléctricos, en el sentido de hacer cumplir las normas sobre restricciones del alumbrado comercial.

TARJETAS
VISITA
BAUTIZO
PARTES DE MATRIMONIO
IMPRENTA Y LIBRERIA COLON
COMPAÑIA 1007 - STGO.

MAYO
TEMPORADA DE MARISCOS
CURANTO MERVILLES

¡LOS QUE DESAFIAN A LA MUERTE!

LIFE EN ESPAÑOL presenta en su último número un emocionante ensayo pictórico dedicado al arte taurino. Las vívidas fotografías . . . el interesante artículo . . . despiertan el entusiasmo y exaltación que se sienten al asistir a una corrida de toros.

También encontrará un reportaje gráfico que muestra como luchan destacados hombres de ciencia y eminentes médicos, para salvar a la humanidad de los peligros que encierran las radiaciones atómicas.

Además: La rival más reciente de **Marilyn Monroe** . : : La vida de **Sir Winston Churchill** en fotografías . . . Torneo deportivo **Pan Americano** . . . Sublime actuación en una nueva película sobre la vida de **Nuestro Señor Jesucristo** . . . y la fascinante novela **"El Buen Pastor"**...

¡COMPRE SU EJEMPLAR HOY MISMO ... ANTES DE QUE SE ACABEN!

SOLO $ 60

LIFE EN ESPAÑOL

VISTASE CORRECTO
SIN PAGAR EL LUJO
MOISES JARA
SASTRE
Especialista en cuerpos difíciles, ofrece a Ud.
Hechuras finas $ 3.800
SAN ANTONIO 15
(ALTOS) FONO 84363

MUNICIPALIDAD DE QUINTA NORMAL

REMATE

De animales y especies retiradas de uso y decomisadas por el Juzgado de Policía Local.

De acuerdo con lo decretado por esta Alcaldía mañana 3 DE MAYO próximo, a las 10 horas, se procederá a la subasta de animales aparecidos y de propiedad municipal y de especies retiradas de uso o decomisadas por el Juzgado de Policía Local:

HAY: Caballares, mulas, vacunos, carretones de 4 y 2 ruedas, antefuegos, lotes de ruedas para carretones, ejes, resortes, puertas, y postigos, lotes de fierros, alambre de fardo, stock de papel, revólveres, pistolas, carabinas, pelotas, cuchillos, 1/carretilla, una bicicleta, una máquina de escribir, etc.

El remate se realizará en Tucumán 45. (Micros Tropezón-Mapocho; Buses Línea 45).

LA ALCALDESA.

OFERTAS
AL ALCANCE DE TODOS LOS BOLSILLOS EN NUESTROS DEPARTAMENTOS
SASTRERIA
CAMISERIA
ZAPATERIA
Y SOMBRERERIA
QUE COMPLETAN LA ELEGANCIA MASCULINA

ABRIGOS para hombres, hechos con ricos paños de pura lana, diversidad de fantasía, varios colores, todas las medidas, totalmente forrados con rayón,
$ 7.200.-

CAMISAS confeccionadas en las mejores popelinas importadas, gran variedad de dibujos de refinado gusto y reciente creación. Precio desde
$ 1.890.— c/u.

FINO ZAPATON para caballeros. Modelo Walk-Over, en colores negro y café. Precio réclame,
$ 1.670.-

CAMISAS blancas confeccionadas en la mejor popelina nacional, excelente confección, con cuellos, puños y corte que corresponden rigurosamente a la moda, cuello "duvelizado". Precio
$ 1.580.— c/u.

GRAN VARIEDAD de pantalones para hombres, confeccionados con casimires, gabardinas, franelas, en todas las calidades y colores, corte de sobria línea moderna. En franela, desde
$ 2.850.— c/u.

SOMBREROS ala libre, tipo "Tirolés" impermeables, confeccionados en 10° por ciento pelo, seis colores de gran moda. Precio
$ 1.850 c/u.

VENDE MAS CASA GARCIA Y MAS BARATO
ALAMEDA esq AVENIDA ESPAÑA

AÑO XXXIX N.o 13.663

Empresa Periodística "LA NACION", fundada el 14 de enero de 1917.— AGUSTINAS 1269. — TELEFONO 82222. — CASILLA 84-D. Valor del ejemplar del día: $ 15.— Ejemplares atrasados: $ 30.—

Santiago de Chile, martes 3 de mayo de 1955

Mensaje a los trabajadores

PARA los miles de trabajadores chilenos que escucharon el 1.o de Mayo la palabra del Presidente Ibáñez, debe haber sido causa de explicable satisfacción registrar el elevado concepto que tiene del significado y función de la clase trabajadora en el desarrollo de la vida social de nuestra patria. Pero antes de penetrar en el análisis del aspecto recién señalado, enfoquemos algunas de las ideas vertidas en la concentración organizada por la Confederación de Trabajadores Independientes.

Sin lugar a dudas, el General Ibáñez presentó un cuadro vivo y fiel de la situación de Chile, desde los variados ángulos que su experiencia de gobernante le ha proporcionado en estos dos años de su segunda Administración. El tono de sinceridad que caracteriza sus pláticas con el pueblo, por extraña paradoja, determinan en los enemigos del Gobierno réplicas violentas, que generalmente no tocan el fondo de las tesis políticas que plantea S. E. A esto último hay que atribuir las frecuentes tergiversaciones en que incurre la resentida y enconada oposición.

Es un hecho cierto que nuestro país se debate en una grave crisis inflacionista, a causa del desorden financiero y administrativo. La anarquía provocada por estos hechos, cuyos caracteres asumen contornos muy serios, no podrá ser rectificada mientras el Ejecutivo no cuente con medios legales especiales capaces de poner freno a la delicada situación existente. La inflación se encuentra en plena expansión, pero la politiquería imperante se niega con tozudez antipatriótica a otorgar los recursos que tan angustiosamente se requieren.

El actual régimen, como tantas veces lo hemos reiterado, recibió una Caja Fiscal exhausta, totalmente desfinanciada, con enormes deudas, con fuertes obligaciones incumplidas, bajo el lastre de leyes que se sabía no tenían financiamiento. A esta falta de recursos y exceso de compromisos, se agregaba el fuerte déficit de divisas, que ha ejercido una acción paralizante del comercio con el exterior. Esto es lo que con justicia debe calificarse como la herencia de la irresponsabilidad. Por si lo anterior fuera poco, cabe recordar las catástrofes ocurridas en el sur del país durante 1953. A este conjunto de hechos desgraciados, el Presidente con razón lo denominó "sombría realidad".

Pero no sólo lo anterior es negativo o, si se quiere, criminal y pesa como una de las graves responsabilidades de los regímenes del pasado inmediato. Capítulo especial merece el injusto desarrollo dado a nuestro sistema de previsión social. En efecto, nada más atentatorio de los más elementales principios de equidad colectiva que la discriminación realizada entre los diversos sectores del trabajo. Nadie podrá justificar nunca la existencia legalizada de sectores que tienen asegurados privilegios que irritan la conciencia ciudadana. En cambio, hay otros que pagan estas increíbles diferencias creadas por la insensibilidad de los políticos profesionales.

En las faenas productivas, el Gobierno del General Ibáñez se encontró con una agricultura atrasada, con índices de producción bajísimos y de hecho estagnados. A lo anterior se suma la vergonzosa especulación a que estaban sometidos los productos de la tierra, en la que han campeado inclementes los negociantes inescrupulosos. Parece increíble que este arsenal de iniquidades se produjese al mismo tiempo que la mano torpemente generosa de los gobernantes autorizaba los "precios remunerativos".

El Gobierno de la República ha sido tenaz en reclamar que se le otorguen facultades y leyes especiales que paralicen la desenfrenada especulación lanzada por sectores antinacionales del comercio. A todo esto la politiquería se opone con tenacidad antipatriótica.

No está de más recordar el tétrico panorama educacional. Algunos centenares de miles de niños, privados de toda educación. La politiquería más escandalosa entronizada en el Ministerio respectivo, de tal suerte que los caporales del continuismo se parcelaban por provincias o regiones los nombramientos y ascensos del profesorado. Edificios escolares en ruinas, falta de asistencia social en las escuelas y tantas otras inmoralidades configuraban el destino de la educación nacional. Con cuánta razón S. E. diagnosticó la situación de Chile como un caso de "crisis de la moral colectiva".

La Administración Pública fue politizada a extremos inenarrables. En esencia, la verdadera dirección no radica en el Ejecutivo, sino en los "consejos políticos", instaurados con anterioridad al 4 de septiembre de 1952. Por otra parte, el fárrago de leyes y reglamentos fue ideado para trabar y eliminar todo intento de control gubernativo. En cuanto a la Contraloría, bien se sabe que este organismo se ha transformado en un nuevo Poder, desvirtuándose el sentido primitivo que le dieron sus organizadores. Los opositores de ahora pretenden que el peculado, el robo, la desorganización y el cortejo de males incubados y multiplicados durante varios lustros, sean eliminados en el breve lapso de dos años. Todo esto es signo de la corrupción moral que singulariza a los círculos opositores.

Es lamentable comprobar también la conducta que han exhibido algunas personas que se dicen amigas del régimen nacional y popular del General Ibáñez. Su extraordinaria debilidad ante los arteros ataques de la oposición, pone de manifiesto que carecen de la firmeza doctrinaria y de carácter que los hechos aconsejan. No hay que olvidar que "somos el Gobierno y debemos mantener una actitud consecuente con esta calidad. Si se tratara de una oposición patriota, leal, inspirada en el bien público, empeñada en corregir sanamente nuestros posibles errores, yo me inclinaría ante esa oposición y sería el primero en acatarla". No pueden ser más acertados estos conceptos del Jefe del Estado.

Pero la oposición se atrinchera en el ovillo denso de la politiquería, negando y obstaculizándolo todo. Para ella, el Banco del Estado, la Superintendencia de Educación, el INACO, los seguros del Estado, la indemnización por años de servicios, el salario vital campesino, la jubilación obrera, la asignación familiar obrera, la incorporación del cáncer al régimen de medicina preventiva, y tantas otras extraordinarias realizaciones cumplidas en el breve período de dos años, constituyen letra muerta. Bien se advierte que detrás de todo ese absurdo negativismo no existe más que un oscuro núcleo de resentimientos y de patológicas ansias de revancha.

El Presidente, una vez más, se ha acercado a la clase trabajadora, en un gesto democrático excepcionalmente significativo. Con gran franqueza ha expuesto a los trabajadores su ideario en torno a lo que él desearía del sindicalismo chileno. Puerta abierta para que estos males no vuelvan a repetirse y los obreros influyan más directamente sobre su destino.

El General Ibáñez quiere una vigorosa y libre agremiación de los obreros de nuestro país. Ha dicho el 1.o de Mayo: "Saben ustedes muy bien que yo no acepto organizaciones de trabajadores de tipo apatronado o dependientes de autoridades de Gobierno. Si las organizaciones de los obreros no son libres, habríamos llegado a un estado deplorable. Sin independencia sindical no hay verdadero concepto de la libertad". Pero es también indispensable que las organizaciones obreras se liberen, de una vez por todas, del sometimiento a las consignas antinacionales del Partido Comunista, organismo político que, como es sabido, es fiel ejecutor de los dictados del más odioso imperialismo totalitario que recuerda la historia. Un sindicalismo libre de los manejos politiqueros del partidarismo, libre del tutelaje gubernativo y ajeno al poder patronal, es el que desea el Presidente de la República.

También considera necesario el Jefe del Estado que la clase obrera organizada y, ojalá, todos los trabajadores se incorporen a una plena vida sindical, a fin de que ejerzan una efectiva influencia sobre una multitud de problemas públicos. Por eso, el Gobierno desea otorgar una real participación a los trabajadores, y por la misma razón es que S. E. estima que una poderosa organización sindical, inspirada en nobles principios patrióticos, puede ser una fuerza decisiva para liquidar de una vez para siempre el cáncer de la politiquería y la "sombría realidad" en que se debate el pueblo de Chile.

Tal ha sido el mensaje del General Ibáñez a los trabajadores en este 1.o de Mayo de 1955.

DE GEORGES DUHAMEL

El Estadio y el Museo

Visité poco ha una gran ciudad francesa de provincias. No hay para qué citarla: el fenómeno a que voy a referirme se registra en todas las aglomeraciones urbanas de cierta importancia. Con los arrabales obreros, esta ciudad reúne poco más o menos 130.000 habitantes.

Las visitas de esta clase las oriento casi siempre con arreglo a mis preocupaciones ordinarias. Voy a ver el museo o los museos, las bibliotecas, las escuelas, los hospitales, los centros de cultura artística o de investigación científica y eventualmente los establecimientos de enseñanza técnica y artesanal, etcétera. A veces, aunque no es mi especialidad, doy un vistazo al estadio. Si existe una sala de espectáculos, trato de entreverla. Si, por suerte, la ciudad encierra hermosas iglesias, no me olvido de entrar en ellas. Y, en fin, consagro largos momentos a las industrias locales.

Cuando venía, en ocasión de esa visita de que hablo, de recorrer el estadio, me llevaron al museo de artes plásticas. Es rico ese museo. Instalado en un palacio pasado de moda, sin duda, pero espacioso. La luz artificial está aún en proyecto. Nada tiene de extraño, pues Francia es pobre y no sabe suscitar y secundar a los mecenas. ¡No importa! Las grandes salas de ese museo están adornadas de bellísimas obras de pintura y escultura, bien expuestos y cuidadosamente agrupadas por escuelas. Se ven también dibujos, pasteles, grabados, tapices y medallas. Dije que mi país no suscitaba donantes, y, sin embargo, son numerosos los que han contribuido, a lo largo del tiempo, a formar esta hermosa colección aquí reunida, demostrando así lo que he pensado siempre y siempre he dicho, a saber, que las obras de arte adquiridas, estimadas y cuidadas por los particulares, vuelven siempre a la colectividad. Y está muy bien que así sea.

¿Qué uso hace de ellas la colectividad? Tal es la cuestión que se plantea al observador de paso.

Una persona que se ocupa de los deportes con sincero interés, acababa precisamente de decirme que cada semana el estadio reúne un público de unas veinte mil personas. Le pedí al conservador del museo que hiciese un cálculo comparativo, y me confesó que la misma cantidad era, poco más o menos, la de los visitantes del museo... cada año.

Ni qué decir tiene que aprecio el deporte, sobre todo si sus ejercicios están bien dirigidos, si son mesurados y sujetos a reglas razonables, si desarrollan la musculatura, la voluntad y el juicio y contribuyen a la salud y al bienestar del individuo. Considero que el verdadero deportista, cuando se esfuerza en hacerse más robusto y más diestro, demuestra que el desinterés es, en definitiva, interesado, provechoso; lo que la mayor parte de los hombres no comprenden cuando se trata de ejercicios intelectuales que tienen por objeto dar agilidad al espíritu, enriquecerlo y adiestrarlo con vistas a lo porvenir. Pero no soy y no seré nunca víctima de esa engañifa a la que se da el nombre de deporte. Observo con frialdad esas empresas comerciales que ofrecen a una multitud ociosa e inactiva el espectáculo de una quincena de verdaderos deportistas, los cuales, al menos, tratan de superarse en el dominio que les es propio, en el que ellos mismos eligieron.

Al salir del museo, me fui a la biblioteca municipal. Contiene más volúmenes que algunas bibliotecas nacionales del extranjero. Es rica y moderadamente frecuentada. No se puede hacer todo a un tiempo: ir a sentarse en las gradas del estadio y venir aquí, con un lápiz en la mano, durante unas horas, a pedir a los libros enseñanzas y consejos, ejemplos e inspiraciones.

Al salir de la biblioteca, la casualidad me llevó a pasar de nuevo ante el estadio. Y no pude dejar de pronunciar, encogiéndome de hombros, la frase desdeñosa que Juvenal dirigía a las gentes de su época: "Panem et circenses..." Y hay que añadir aún que en aquellos tiempos el circo era gratuito. A ello llegaremos, sin duda, un día no lejano. Y será el Estado quien, gracias a la sumisión de los contribuyentes, se encargará de indemnizar a las personas comprometidas en la empresa. (París, abril de 1955. Exclusivo para LA NACION.)

G. D.

De ESTEBAN SALAZAR CHAPELA

Mis vecinos de enfrente

Un clásico ensayista inglés, James Howe, decía hacia 1.630 que nos vemos en nuestros vecinos como en un espejo, y que cada uno de nuestros vecinos es para nosotros un espejo. Si esta afirmación es cierta, ¿cómo me ven a mí mis tres más importantes vecinos de enfrente, qué figura tendré, física y espiritualmente, en los tres espejos que son esos tres vecinos? Esto será siempre un misterio para mí, puesto que nunca he cruzado una palabra —si acaso, miradas— con mis tres vecinos de enfrente y es lo más probable que no las cruce jamás. En cambio, como yo a mi vez soy el espejo de ellos, yo puedo decir como tal espejo cómo los veo a ellos, esto es, cómo ellos se reflejan en el espejo que soy yo.

En mi espejo ninguno de los tres vecinos me parece estar bueno de la cabeza. Enfrente de mi piso —la calle no es muy ancha—, un poco más alto que mi piso, cae el vecino a quien llamaré el Vecino Número Uno. Este vecino tiene un telescopio apostado en una de sus ventanas. Pero este telescopio nunca está mirando al cielo, como sería lo natural, sino a mi piso, a una de mis habitaciones, precisamente. Cuando este vecino está en casa, siempre dedica largos ratos a observarme, a contemplarme... (yo debo ser fascinante mirado por un telescopio). Mi vecino cree que yo no le veo en sus disimuladas contemplaciones, pero lo cierto es que yo le veo muy bien su cabellera al extremo y por encima del tubo de su aparato. Cuando circulo invitaciones para mis austeros parties siempre agrego al pie esta coletilla: "Será usted contemplado (o contemplada) por el telescopio de mi vecino". Es una atracción más que tienen mis reuniones. Muchas de mis amistades me envían continuamente por teléfono o por carta sus más expresivos recuerdos "para el vecino del telescopio", pues este telescopio y el vecino que lo maneja casi han llegado a formar parte de mi familia. A veces, en momentos de buen humor, cuando veo que mi vecino me está contemplando con su habitual sigilo, he pensado dar saltos y hacer visajes desaforados en el centro de la habitación para que el astrónomo percibiera y anotara en sus libros que yo no soy una estrella fija. Pero ¿por qué este telescopio? ¿Por qué esta pasión de mi vecino de mirarme a través de su telescopio? Yo no encuentro más que una razón para ello: este hombre está loco. Y este hombre está loco —¡extraña locura!— por mí... Por mí y también por mis amistades, pues cuando hay visitas mi Vecino Número Uno no se despega ni un momento de su observatorio astronómico.

Mi Vecina Número Dos. De la casa de al lado de mi Vecino Número Uno. Es una señora o señorita como de unos cincuenta años. Gruesa. Enérgica. Muy rápida de movimientos a pesar de sus carnes. Viste admirablemente. Cada cinco o seis días estrena un vestido. Le he contado ya seis abrigos de pieles, unos más largos, otros más cortos, unos más claros, otros más oscuros (hay además en su guardarropa una esclavina o capita de piel que le llega a la cintura. Esta capita sólo se la pone para ir al teatro de Richmond, donde la encuentro frecuentemente). Tiene dos coches enormes, flamantes, uno azul y otro gris, y un coche pequeño, también flamante y también gris. Tiene un chofer. Tiene un jardinero. Pues bien, esta dama de sin duda tantos "posibles" ¡vive en un sótano! En un sótano hundido, oscuro, tétrico, antigua cocina de esta gran casa ahora dividida en pisos. Y más aún; una mañana a las siete se me ocurrió mirar por mi ventana al lóbrego sótano de mi vecina. Tenía la luz encendida. Las cortinas estaban descorridas del todo. Allí vi a la señora. ¿Qué está haciendo esta señora a estas horas? Estaba de rodillas fregando el suelo. Es decir, esta mujer tiene de todo y todo en abundancia, pero en cambio no tiene un buen alojamiento ni una charwoman que le friegue los suelos y le limpie el polvo. ¿Cómo se explica esto?

Mi Vecino Número Tres. Del otro lado —lado izquierdo— de mi Vecino Número Uno. Es un hombre que tendrá más de setenta años, alto, elegante, vigoroso para su edad, un verdadero Neptuno. Hace dos veranos, un día de mucho sol, este vecino salió a su jardín delantero en pantalones cortos, desnudo de cintura para arriba, y se puso con una energía inconcebible a sus años a arrasar el jardín y levantar el bonito sendero de brillantes ladrillos que conducía desde la calle a la puerta de la casa. En tres días de labor intensísima aquel hasta entonces bello jardín quedó convertido en un triste solar, con los ladrillos apilados en un lado y tres grandes montones de tierra en el otro. ¿Qué pensará poner aquí este hombre?, me preguntaba yo cuando le veía trabajar con tan ardoroso entusiasmo. Pues bien, han pasado dos años y... ¡no ha puesto nada! Nada, nada. ¿Para qué levantó entonces el pavimento? ¿Para qué destruyó y arrasó entonces el jardín? ¿Está guillado?

En una novela de Máximo Gorki hay un personaje que contempla por una ventana a una vecina que está sola trajinando en su habitación. La vecina va continuamente de aquí para allá. El novelista observa: "Cuando las personas trajinan solas en una habitación parecen dementes". La observación de Gorki es un frenazo a todo cuanto vengo exponiendo. ¿Están de veras guillados mis tres vecinos? ¿No será que yo veo únicamente un poco de sus movimientos? ¿No será que yo intento juzgarlos por síntomas aislados, por acciones sueltas e inconexas, de las cuales no puedo divisar su raíz lógica? Aunque aquel telescopio, aquel sótano, aquel bello jardín destrozado...

Y otra cosa, como ya me preguntaba al principio: ¿De qué modo me ven estos vecinos a mí...?

(Londres, abril, 1955. Exclusivo para LA NACION).

E. S. CH.

De ANIBAL BRAVO KENDRICK

El Tratado de Lircay

Uno de los hechos más importantes y más trascendentales de la revolución de la Independencia chilena recordamos hoy el Tratado de Lircay, firmado el 3 de mayo de 1814, por el brigadier español don Gavino Gainza y el general don Bernardo O'Higgins.

En los primeros meses de 1814 gobernaba el país el Director Supremo don Francisco de la Lastra. La derrota de los patriotas argentinos en Vilcapujio y en Ayouma, perdiendo la posesión de todo el Alto Perú, dejaba al virrey Abascal en situación de mandar fuerzas considerables a Chile, para consumar la reconquista del país y castigar a los rebeldes. Esto preocupaba intensamente al Gobierno nacional. A fines de abril llegaba a Valparaíso el comodoro inglés Mr. James Hillyar, quien traía el encargo del virrey del Perú de proponer al Director Supremo un tratado según el cual los patriotas reconocían la autoridad de Fernando VII y del Consejo de la Regencia que gobernaba en España durante su cautiverio, y los realistas, por su parte, consentían en dejar subsistente el gobierno establecido en Chile, mientras las Cortes españolas resolvían en definitiva. Se estipulaba, además, que los hermanos don José Miguel y don Luis Carrera, que permanecían presos en Chillán, por los realistas, serían embarcados en Talcahuano y enviados a Valparaíso, como medio de traer la tranquilidad al país, y, por último, que los españoles evacuarían el territorio chileno en el término de treinta días.

Después de estudiar la situación, y de acuerdo con sus consejeros, el Director Supremo De la Lastra dio instrucciones a O'Higgins, comandante en jefe de las fuerzas patriotas, para discutir y pactar con el brigadier don Gavino Gainza, que comandaba a la sazón el ejército realista. Don Bernardo O'Higgins vaciló al principio, creyendo que el tratado que se le presentaba era altamente deshonroso, por cuanto importaba una abjuración de los principios proclamados por la revolución; pero después de conocer las intenciones del Director Supremo, quien sólo quería una simple tregua mientras llegaban refuerzos de Santiago, resolvió firmarlo. El tratado fue firmado por los generales de ambos ejércitos, el 3 de mayo de 1814, como hemos dicho más arriba, a las orillas del río Lircay, afluente del Claro, poco más al norte de Talca, en el punto denominado Panguilemo.

El Gobierno de Chile ratificó el tratado el 5 de mayo; pero el brigadier Gainza nada hizo para cumplir lo pactado. No se retiró al sur como fue convenido, y se quedó maliciosamente en Chillán con todas sus tropas, esperando nuevos refuerzos del virrey para renovar la campaña. O'Higgins, indignado en extremo por la pérfida acción del jefe realista, solicitó del Director Supremo la autorización para continuar la guerra y concluir con los restos del ejército español. Gainza, por otra parte, había facilitado la fuga de los hermanos Carrera, con la intención de crear dificultades al Gobierno de Chile y procurar su caída.

El Tratado de Lircay fue causa de que los patriotas más exaltados, enemigos políticos casi todos de O'Higgins, levantaran una protesta formal y enérgica contra el gobierno nacional, y llamaran a don José Miguel Carrera —que en febrero había sido separado del mando de las tropas— para defender la dignidad nacional. Carrera, con su entusiasmo juvenil, se prestó a ello, y aprovechando el descontento que en el ánimo de la nación había producido el tratado, después de algunas tentativas infructuosas que fueron descubiertas por las autoridades, el 23 de julio (1814) sublevó la guarnición de Santiago, depuso al Director De la Lastra, apresó a sus consejeros y creó una Junta de Gobierno, de la cual se hizo nombrar su presidente.

A. B. K.

PANORAMA

DIA DE POLONIA

¿Quién no sintió, en cualquiera latitud sobre la vieja tierra, el corazón arrebatado por el entusiasmo, por el fuego patriótico que parece rebotar desde los mágicos acordes de "La Polonesa"? Federico Chopin es un hijo de Polonia que sobresalió por su genio, pero que se identificó con sus conciudadanos por su patriotismo, y su genio le dictó aquel mensaje de amor y de bizarría por su patria mil veces destrozada y rehecha en la voluntad de sus hijos. Federico Chopin fue grande amigo de un hombre extraordinario, un polaco a quien mucho debe Chile: Ignacio Domeyko. Cuando Domeyko partía desde Francia para llegar a la nuestra, y que él adoptó, uno de los que le despedían en la estación de París, era Chopin. Domeyko era un sabio, y después de un breve refugio en Francia, tras la fracasada insurrección de 1831, fue contratado como Profesor de Química y Mineralogía para el Liceo de Coquimbo. Llegó a La Serena el 8 de junio de 1838; en cinco años ocupó los primeros planos dentro de la pedagogía nacional y había iniciado una importantísima reforma en los estudios secundarios; fué el continuador de Gay en la enseñanza de la mineralogía y la química, para lo cual él mismo construyó un laboratorio, comenzando por los hornos y los indispensables artefactos; nuestro país le debe profundos estudios sobre la geología del Norte Chico, la araucanía y otras regiones. Entretanto, funcionaba brillantemente en La Serena la Escuela de Minería fundada por él. Fue Rector de la Universidad de Chile. Redactó numerosos textos de estudio. En 1884, a los 82 años, realizó su más cara aspiración: visitar Polonia. Domeyko decía: "Yo golpeaba con mi martillo de geólogo las rocas de la cordillera chilena, para que su eco calmara los punzantes recuerdos de las desgracias de mi patria". Luego volvió a su patria de adopción y murió en Santiago a los 87 años, después de haber dedicado medio siglo a la enseñanza y al auge de la cultura chilenas.

Hoy recordamos un 3 de mayo de 1791, fecha de promulgación de la primera Constitución democrática de Europa: la polaca, que antecedió en algunos meses a la francesa.

Polonia sirvió muchas veces de baluarte de la civilización cristiana contra las hordas orientales. Su territorio se vio desmembrado y repartido entre sus autocráticos vecinos, para resurgir de nuevo, con el patriotismo de sus hijos, intacto, a raíz del Tratado de Versalles en 1918. En 1920 los polacos rechazaron valientemente una invasión bolchevique. En 1939 Polonia se levanta en armas contra el brutal ataque nazi y se ve atacada simultáneamente por el ejército de Hitler y por el de Stalin, entonces su aliado ocasional. El país queda sometido a una ocupación regida por el terror, pero los patriotas polacos siguen resistiendo donde pueden, en su patria, en la propia Alemania, en Francia, Bélgica, Italia, Inglaterra, el Norte de Africa. En 1945 los aliados entregaban a los rusos una tierra que tan heroicamente había luchado contra Hitler y contra Stalin. Pero los comunistas no se contentaron con la mitad de Polonia, según el convenio, de dudosa justicia, subscrito en Yalta; se anexaron todo el territorio. Y, así, aparece hoy como uno de los satélites de la Unión Soviética. Ya se ha escrito mucho sobre la vida en estos desgraciados países.

Pero lo que no se ha escrito, y lo que se sabrá algún día, es la angustia de muchos millones de hombres y mujeres que alientan por la libertad, que sueñan con una patria independiente. ¿Hay esperanzas? Acaso podría pensarse que si las potencias occidentales han necesitado de un ejército alemán armado, posiblemente mañana necesitarán una Polonia libre que sirva, como tantas veces en la historia, como poderoso baluarte de la libertad contra las hordas orientales. Veremos si el llamado "sentido político" de las grandes potencias devuelve algún día su libertad a esa patria mártir, que dio a Europa su primera Carta Fundamental democrática, y con cuyo motivo hemos escrito estas líneas, desde las que saludamos a todos los polacos que lograron escapar del triste destino de sus compatriotas y encontraron asilo en nuestra tierra.

LA PREGUNTA

Goethe unía, a sus muchas cualidades, la de ser un hombre extremadamente valeroso.

Si no, ¿cómo dijo: ¡Luz, más luz!, sin tenerle miedo a las multas?

PRIMERA AVIADORA QUE CRUZO LA CORDILLERA VISITARA NUESTRO PAIS

Para una fecha próxima se ha anunciado la llegada al país de la aviadora francesa Adrieee Bolland, la primera mujer que cruzó la Cordillera de los Andes.

Con el objeto de organizar un programa de festejos, el sábado último se reunió el Círculo de Precursores de la Aviación Chilena, que preside el general del aire en retiro don Gregorio Rísquert Rubio. En esa ocasión se designó una comisión que recibirá y atenderá a la distinguida aviadora.

Ciencia y fe

La película que actualmente se exhibe en alguno de los cines de la capital, llamada "El Curandero", invita a más de una seria meditación sobre el asunto expuesto en el título de esta nota. La oposición que se ha pretendido levantar entre ciencia y fe, no pasa de ser aparente. El hombre cree en la ciencia y trata de alhajarla con el mismo matiz sentimental que ha puesto de antaño en las religiones. Así, el descubrimiento de la vacuna Salk, remedio al que el entusiasmo general, de tipo místico, confirió extraordinarias proporciones, ha sido considerado como un verdadero milagro. Esa es la palabra que, al menos, usan los noticiarios cinematográficos. Pero la ciencia no admite milagros. Se distingue de la religión por ese modesto carácter de consecutiva paciencia, de constante y humilde experimentación. No dice, soberbiamente, esto es lo definitivo. Por lo contrario, el hombre de ciencia se cuida muy bien de jerarquizar sus descubrimientos en forma que no pueda prestarse a posibles equívocos. Sin embargo, la gente no entiende de estas cosas. Ama, por humana complexión, lo sobrenatural.

Según nos comunican los cables, la vacuna Salk, al parecer, no es aún la panacea definitiva. Nos hemos apresurado al cantar una gloria que, de seguro, los laboratoristas creadores del medicamento jamás han reclamado. Es el afán sobrenatural que nos emerge de la inmemorial subconsciencia, y que, a veces, nos induce a extraviarnos en vulgares supersticiones. Hemos puesto demasiada fe en la ciencia. ¿Pero, es posible desconfiar de ella? No. La vacuna Salk, aunque aún no sea lo perfecto, es un paso grandioso hacia el porvenir.

Por otra parte, el organismo es caprichoso. Toda biología obedece a singulares comportamientos. Cada enfermo, no lo olvidemos, es un mundo aparte, complejo mundo de nervios y contradicciones psíquicas, lleno, por lo tanto, de las más inesperadas reacciones. La medicina tiene que contar con estos inconvenientes si quiere plantear sus postulados dentro de un correcto realismo.

Frente a la ciencia, siempre ha surgido el charlatán exquisito que, por medio de yerbajos y pases magnéticos, u otros modos diferentes, ha pretendido capitalizar las vehemencias místicas del pueblo. Los mismos que han puesto una exagerada fe en los poderes de la ciencia, son los que, desalentados por la primera dificultad que ésta sufre en su marcha progresiva, recurren a los charlatanes. En la película que comentábamos, aparece uno de estos explotadores de la ignorancia. Es, también, un médico, pero un médico que ha fracasado en el ejercicio legal de su profesión. En vista de eso, decide abandonarla para dedicarse al más provechoso, para el bolsillo, de la medicina mística. Por medio de pases magnéticos logra curar a los numerosos pacientes que acuden a su despacho de pseudo-mago. En verdad, no ha hecho otra cosa que aplicarles de ocultas los remedios oficiales consagrados por la experiencia, pero rodeándolos del halo mágico que su clientela le exige.

No debemos olvidar que el pensamiento científico, en su desarrollo, ha encontrado innumerables tropiezos. Lo que hasta ayer fue considerado como definitivo, hoy es juzgado como inadecuado y, a su vez, lo inadecuado ha venido en dar, insólitamente, a extraordinaria boga. Por otra parte, las supersticiones en muchas oportunidades han hallado inusitada acogida en la ciencia, tal pasó con el antihigiénico uso de las telarañas para contener hemorragias, por ejemplo. Las sucias telarañas contenían los hongos de donde se extrae la penicilina.

No puede, en consecuencia, alarmarnos el hecho de que la vacuna Salk sea aún provisional y que esté sujeta a múltiples modificaciones. El avance de la ciencia ha sido siempre lento. No elige caminos tortuosos, sino que, al contrario, cautelosamente camina por la senda real.

SIR ARTHUR.

Cartas al Director

("Quisiera tener un diario escrito por el público".— Ibsen)

Excmo. señor Narita agradece a "La Nación"

Estimado señor Director: Le ruego aceptar las expresiones de mi sincera gratitud por la cordial acogida prestada en las columnas del diario de su digna dirección, a todas las informaciones relacionadas con la Fiesta Nacional del Japón y aniversario del Natalicio de S. M. el Emperador Hirohito.

La amplitud dada al desarrollo de los diversos actos efectuados en esta oportunidad, y las numerosas fotografías, me indican que el señor Director se encuentra animado de los mismos propósitos de intensificar las relaciones de amistad entre los dos países, en que se encuentra empeñada esta Legación.

Con la renovación de mis agradecimientos, quedo de Ud. como su affmo. servidor y amigo.— Katsushiro Narita, Ministro del Japón.

Un portero mal educado

Señor Director:

Yo creo que uno de los grandes males que sufre nuestro país, es la crisis de buena educación que se advierte en muchos grupos ciudadanos. Especialmente, en ciertos funcionarios. Y da la casualidad que mientras más humilde es su condición, peor educados son.

Me permito molestar su atención, para contarle que tuve que ir al Comisariato o Superintendencia de Abastecimientos y Precios, pues yo debo dar de comer a más de trescientas personas todas los días, y ya no tenía ni una gota de aceite, ni un gramo de azúcar, ni té, ni nada. Como Ud. comprenderá, la cosa era urgente. Obtuve que, por teléfono, se me diese audiencia para el Superintendente a una hora determinada. Desgraciadamente, al fin no pude hablar con él, pero, en una forma u otra, saldré del paso. Dejo en claro que no tengo reclamación alguna que hacer en estas líneas contra la SAP o contra su jefe o empleados. No, mi reclamación va contra el portero. Un monstruo de mala educación, de prepotencia e indolencia.

Sin preguntar nada, sin querer saber nada, sentado tras la puerta y tirando de un cordelillo para abrirla, a fin de no darse el trabajo de estirar la mano y de ponerse de pie, recibe con un rotundo ¡NO! a todo el que llegue. Inútil explicarle nada; con la grosería más inaudita y dándose aires de dictador, rechazó todas mis súplicas. Por suerte salió un caballero que yo conocía, quien fue a la Secretaría y volvió con la autorización para pasar por encima de ese desagradable cancerbero.

Muy bueno sería, señor Director, que en el 7.o piso de la SAP, calle Santo Domingo esquina de Teatinos, pusieran a un ser humano y no a un ente que ladra.

Muchas gracias, M. T. E.

Pésimo servicio en locomoción

Señor Director: Los ingenuos habitantes de nuestro gran Santiago nos imaginamos que después de las enormes tragedias a que nos sometieron con su huelga los señores empresarios y choferes, que previamente antes de los cinco, ocho, etc., pesos que nos cobran actualmente, creímos que íbamos a tener por lo menos una locomoción regular, y sin las enormes colas que nos obligan a hacer sumisamente en todos los recorridos, no solamente de parte de los particulares, sino que de la Empresa de Transportes Colectivos del Estado.

Los vecinos del sector comprendido entre San Joaquín y las Poblaciones El Llano, Nueva Lo Vial y otras, suplicamos a las autoridades correspondientes y a los empresarios que cumplan con los miles de pasajeros que ocupamos los buses N.o 49 y los micros N.os 21 y 42 en el sentido de que se regularice el servicio de manera permanente, y no como lo hacen ahora, en forma caprichosa, sin itinerario o control alguno, especialmente los micros 21 y 42, pasan horas y no aparecen por ninguna parte. En cuanto al servicio de los buses N.o 49 de la ETCE, el ideal sería que se prolongara el recorrido desde el paradero 13 hasta Mapocho, en vez de hacerlo como terminal la Plaza Bulnes.

Agradeciéndole la publicación de la presente, señor Director, tiene el agrado de saludarlo.— Rafael Rocco Carrasco, Los Salesianos 1526, Santiago.

Agradece al Hospital Barros Luco

Señor Director:

Ruego a Ud. inserfar en su diario, la expresión de mis más profundos agradecimientos por la buena atención recibida durante una reciente enfermedad en el Hospital Barros Luco.

Debo agradecer, especialmente, al doctor don René Morales y a las enfermeras señoritas Carmen Silva y Elcira Reyes y a otro personal auxiliar, quienes con su amable atención, aceleraron mi restablecimiento y alentaron con palabras bondadosas mi decaído espíritu en horas de amargura. Para todos ellos, mi eterna gratitud.

Saluda muy atte. al señor Director, Margarita O. de Vargas.

Propietario "obscurantista"

Señor Director:

En Bellavista 0217 existe un viejo edificio de departamentos, habitado —además de quienes pagamos puntualmente el arriendo— por esos minúsculos animalitos que tanto sirven a la ciencia para sus experimentos. Eso es cosa aparte, claro está; a lo que deseaba hacer referencia, era al propietario de este edificio que, desde hace dos meses, ha tenido "la genial idea" de cortar las luces de las escaleras, todas las noches, porque, según él, el gasto es muy elevado.

Al reclamársele de esta injusta, absurda e inhumana medida, se ha limitado a responder con groserías, cual corresponde a personas que, pese a tener algún título, no son sino genios del mal.

Ya en algunas ocasiones se han escondido hombres en la escalera, con las intenciones que son de suponer, a los que hemos tenido que amenazar con revólveres. Imagínese usted, en caso de un terremoto o de un incendio, la tragedia que ocurriría en el edificio, con una escalera en tinieblas, donde no se ve absolutamente nada.

Pueda ser que esta nota la lea el señor propietario y medite un sólo instante sobre lo que está haciendo, si no quiere verse expuesto a las maldiciones o a otras cosas peores, de quienes pagamos nuestro arriendo puntualmente, y por lo que podemos exigir, judicialmente, un mejor trato.

Atentamente.— Norman Alvarado S.; Carnet 1.417.346, Stgo.

Cámara tendrá mañana una sesión especial

La Cámara ha sido citada para mañana a una sesión especial, de 19.45 a 21.30 horas, con el objeto de continuar debatiendo las peticiones de alzas de tarifas en los servicios de utilidad pública.

Esta sesión fue solicitada por el Ministro del Interior, don Carlos Montero, quien aportará varios antecedentes al debate.

Concentración pública preparan los católicos

Se ha informado que los católicos, dejando a un lado sus tendencias partidarias, preparan una concentración pública, para el domingo 15 del mes en curso, en el Caupolicán, con el objeto de pronunciarse acerca del problema religioso que existe en la Argentina y otros países.

En esta concentración harían uso de la palabra, entre otros, los senadores Francisco Bulnes Sanfuentes, conservador unido; Eduardo Moore, liberal, y Eduardo Frei, falangista.

REGRESARON DE LA ZONA AUSTRAL. — En un avión LAN regresaron ayer de Aysen y Magallanes los miembros de la Comisión de Hacienda de la Cámara de Diputados, a quienes se ve en esta foto a su arribo al puerto aéreo de Los Cerrillos. Los parlamentarios que hicieron este viaje se impresionaron por la inmensa riqueza potencial del extremo sur del país, e impulsarán un proyecto de Ley especial, sobre fomento de obras públicas y liberación de derechos a esa zona.

La Cámara tratará hoy el proyecto que crea el Colegio de Periodistas

LA PRIMERA INICIATIVA SE PRESENTO HACE 22 AÑOS: EN SU APROBACION SE HAN INTERESADO TRES PRESIDENTES

En una sesión especial, que se desarrollará entre las 19.45 y las 21 horas de hoy, la Cámara de Diputados debatirá, en general, el proyecto de ley que crea el Colegio de Periodistas.

Esta materia tuvo su origen en una moción presentada por el ex diputado don Enrique Cañas Flores, con fecha 9 de octubre de 1933, y la cual, después de ser tramitada a la Comisión de Constitución, Legislación y Justicia de la Cámara, pasó en informe a la Comisión de Trabajo y Legislación Social, de donde salió el 17 de septiembre de 1935. Por acuerdo del 28 de junio de 1939, esta moción volvió a la Comisión de Trabajo; pero el 13 de septiembre de 1943, se la remitió definitivamente, para su estudio, a la Comisión de Constitución, Legislación y Justicia, de donde salió, el 28 de diciembre de 1954, el proyecto definitivo, que hoy conocerá la Cámara.

Además de la moción de Cañas Flores, sobre el Colegio de Periodistas, el 17 de septiembre de 1942 se presentó otra moción, suscrita por los ex diputados Pedro Castelblanco y Natalio Berman, que fue incluida en la legislatura extraordinaria, por el entonces Presidente Ríos, en noviembre de ese año.

El 25 de agosto de 1943, la Cámara calificó de "simple" (despacho dentro de 30 días) la urgencia que el Ejecutivo hizo presente para el despacho de este proyecto; pero ello no ocurrió así, debido a que la legislatura ordinaria terminó cuando transcurría ese plazo.

El 28 de junio de 1948, el entonces Presidente González Videla, envió a la Cámara un nuevo proyecto de Colegio de Periodistas. Con fecha 30 de agosto de 1949, la Comisión de Constitución, Legislación y Justicia, designó una Subcomisión, compuesta por los actuales diputados Schaulsohn y Zepeda, y el entonces diputado Smitmans, para que estudiara y refundiera todas las iniciativas sobre esta materia. Subcomisión que puso término a su cometido el 21 de abril de 1950.

El 18 de noviembre de 1949, el Ejecutivo incluyó su proyecto en la legislatura extraordinaria; posteriormente le pidió urgencia, y era fue calificada de "simple", el 20 de marzo de 1952.

El 22 de abril de ese mismo año dicha urgencia fue retirada, pero luego se la renovó, y ella volvió a ser calificada de "simple".

El 9 de diciembre de 1952, el Presidente Ibáñez incluyó este proyecto en la legislatura extraordinaria —la primera de su actual Administración— y lo mismo hizo el 27 de octubre de 1953 y el 28 de septiembre de 1954.

Como ya se ha dicho, este proyecto fue informado favorablemente por la Comisión de Constitución, Legislación y Justicia, el 28 de diciembre del año pasado. Al día siguiente quedó en la Cámara en estado de tabla. Y a su aprobación concurrieron los diputados Héctor Correa Letelier, Hermes Ahumada, Gustavo Aqueveque, Nabor Cofré, Salomón Corbalán, Ramón Espinosa, Florencio Galleguillos, Armando Jaramillo, Humberto Martones Morales, Arturo Olavarría Gabler, Fernando Pizarro, Sergio Recabarren (actual Ministro de Hacienda), Héctor Ríos, Hugo Rosende, Orlando Sandoval, Jacobo Schaulsohn y Fernando Vial.

EL PROYECTO.— La sesión especial que hoy efectuará la Cámara, para conocer el proyecto que crea el Colegio de Periodistas —iniciativa que ya lleva 22 años en el Congreso y en cuya aprobación se han interesado tres Presidentes de la República—, se aprobó a petición del diputado por O'Higgins, don René Jeres Contreras.

El proyecto consta de seis títulos, 34 artículos definitivos y 3 artículos transitorios.

La institución con personalidad jurídica, denominada "Colegio de Periodistas", que se crea en virtud de esta ley, someterá a su jurisdicción a todas las personas que obtengan de ella el reconocimiento de la calidad de periodista o la autorización para ejercer funciones propias de dicha profesión. Tendrá por objeto la tuición, supervigilancia, perfeccionamiento y protección de la profesión de periodista.

El Colegio de Periodista será regido por un Consejo Nacional, con sede en Santiago, y por Consejos Regionales con asiento en las ciudades que se indican y con jurisdicción en las provincias que a continuación se señalan: ANTOFAGASTA, con las de Tarapacá, Antofagasta, Atacama y Coquimbo; VALPARAISO, que comprenderá, además, la de Aconcagua; SANTIAGO, que incluirá, también, las de O'Higgins, Colchagua, Curicó, Talca, Maule y Linares; CONCEPCION, que comprenderá las de Ñuble, Concepción, Arauco, Bío-Bío, Malleco y Cautín; y OSORNO, con jurisdicción en las de Valdivia, Osorno, Llanquihue, Chiloé, Aysén y Magallanes.

EL CONSEJO NACIONAL.— Tendrá diez miembros, que durarán dos años en sus funciones, y podrán ser reelegidos.

Para ser miembro de este Consejo se requiere: ser chileno, estar inscrito en los Registros del Colegio, haber ejercido, a lo menos durante diez años la profesión de periodista, no haber sido objeto de censura o suspensión del ejercicio de la profesión por un plazo no superior a seis meses, y estar al día en el pago de las cuotas.

Entre las atribuciones de este Consejo, está la de "velar por el progreso, prestigio y prerrogativas de la profesión de periodista y por su regular y correcto ejercicio; mantener la disciplina profesional; prestar protección a los periodistas y perseguir el ejercicio ilegal de la profesión".

QUIENES SON PERIODISTAS. — Son periodistas, para todos los efectos legales, las personas que figuren inscritas en los Registros del Colegio, y para inscribirse en dichos Registros, se requieren los siguientes requisitos: tener 18 años de edad, a lo menos; no haber sido condenado por crimen o simple delito, ni estar actualmente procesado por crimen o simples delitos comunes; estar en posesión del título de periodista otorgado por Universidad chilena o haber desempeñado funciones propias de periodistas, de empresas periodísticas, agencias noticiosas o radioemisoras.

Se entenderá cumplido este requisito por aquellas personas que se hubiesen desempeñado en la forma expresada en el inciso anterior durante los dos años anteriores a la inscripción y por un total de tres años en los últimos cinco.

FUNCIONES DE LOS PERIODISTAS. — Son funciones propias de la profesión de periodistas: a) La de dirigir diarios, periódicos u otros órganos de prensa o agencia noticiosas, excepto los que sean órganos de servicios o instituciones fiscales, semifiscales o municipales, y b) La de buscar, preparar, redactar o ilustrar noticias, informaciones, crónicas o artículos que se difundan por medio de los órganos de publicidad anteriormente mencionados.

Las Empresas Periodísticas o Agencias Noticiosas podrán designar como Directores de sus diarios, revistas o servicios informativos, a personas que no tengan el carácter de periodistas, pero éstas deberán solicitar su inscripción en el Colegio de Periodistas, una vez designados para desempeñar tales funciones, en cuyo caso el Colegio no podrá negarse a la inscripción, salvo que se vulneren algunos de los requisitos previos a la adquisición de la calidad de colegiados.

PERDIDA DE LA CALIDAD DE PERIODISTAS.— La calidad de periodista se pierde por una condena por crimen o simple delito, y por la cancelación de la calidad de periodista.

Los Consejos Regionales podrán imponer, también, de oficio o a petición de parte, medidas disciplinarias, consistentes en amonestación, censura y suspensión del ejercicio de la profesión, por un plazo no superior a seis meses, cuando algún periodista incurra "en cualquier acto desdoroso para la profesión, abusivo de su ejercicio o incompatible con la dignidad y cultura profesionales, o que atente contra el orden público".

Ejecutoriada que quede una medida disciplinaria de suspensión, será comunicada a la empresa correspondiente para su cumplimiento.

A LA CORTE SUPREMA. — El Consejo Nacional del Colegio de Periodistas, a petición de parte, a requerimiento del Consejo Regional respectivo, o de oficio, "podrá acordar, por los dos tercios de sus miembros, la cancelación de la inscripción de un periodista, siempre que motivos graves lo aconsejen".

Se considerará como tal el hecho de haber sido suspendido el inculpado, a lo menos tres veces.

Esta resolución será notificada personalmente o por cédula, con intervención de un notario, en el domicilio registrado. Contra ella sólo se podrá recurrir en apelación ante la Corte Suprema de Justicia, Tribunal que conocerá de dicha apelación en plano, y que, para confirmarla, requiere el voto de los dos tercios de sus miembros presentes.

Confirmada esta resolución, el periodista será borrado de los Registros del Colegio, y esta determinación será comunicada a cada uno de los Colegios Regionales del país y a las empresas periodísticas.

Comisión de Hacienda de la Cámara regresó ayer de Aysen y Magallanes

En un avión especial de la Línea Aérea Nacional regresaron en la tarde de ayer a Santiago los miembros de la Comisión de Hacienda de la Cámara de Diputados, que visitaron las provincias de Aysen y Magallanes.

Esta comisión, fue presidida por el diputado Bernardo Larraín Vial, conservador unido; y la integraron los diputados: Julio von Mühlenbrock, agrariolaborista; Salvador Correa, conservador unido; José Musalem e Ignacio Palma, falangistas; Jorge Errázuriz, liberal; Salomón Corbalán, Eudaldo Lobo y Ramón Silva Ulloa, socialistas populares; Hugo Miranda y Federico Bucher, radicales. Asesoraron a la Comisión el secretario de ésta y su ayudante, señores Arnoldo Kaempfe y Patricio Silva, respectivamente. En representación de los redactores políticos viajó junto con la comitiva el periodista Andrés Cruz.

A su llegada, los parlamentarios viajeros coincidieron en sus apreciaciones respecto de la importancia de la visita a la zona austral. Junto con destacar la inmensa riqueza potencial que pudieron captar en las regiones de Aysen y Magallanes, dieron a conocer sus primeras impresión sobre el asilamiento en que se encuentran los pueblos del extremo sur, por la falta especialmente de comunicaciones aéreas, que son fundamentales en razón de la complicada geografía de la zona.

El presidente de la Comisión, señor Larraín Vial, expresó que entre los parlamentarios que regresaron hubo acuerdo para patrocinar en la Cámara un proyecto de Ley especial, que contemple un intensivo fomento de todos los trabajos de obras públicas en esas provincias; que otorgue tratamiento preferencial en cuanto a liberación de derechos se refiere y que legalice definitivamente la situación anormal de todos aquellos ciudadanos que explotan, desde hace años, sus tierras, sin poseer título de dominio, ni haber cumplido con los requisitos legales que los harían legítimos propietarios de dichos predios agrícolas.

Para el diputado Von Mühlenbrock, el problema fundamental de la zona visitada radica en la falta de aeródromos adecuados.

Todos los parlamentarios que participaron en este viaje pidieron dejar expresa constancia de su reconocimiento hacia la LAN, por las atenciones recibidas de la empresa. Solicitaron, además, que se hiciera especial mención del piloto comandante de la aeronave, don Rafael Salas Stone, y miembros de la tripulación del Douglas N.o 210, en que realizaron el vuelo.

Diputados seguirán debatiendo las reformas a la Caja de Colonización

En la hora del Fácil Despacho de su sesión ordinaria de esta tarde, la Cámara de Diputados tratará el proyecto que autoriza a la Municipalidad de Río Bueno para transferir gratuitamente al Fisco, parte de un terreno de su propiedad, con el objeto de que se construya un edificio destinado a la Cárcel Pública y al Juzgado de Letras de esa ciudad, y el proyecto que modifica el DFL 336, sobre arrendamiento de bienes raíces fiscales, en lo que se refiere a las condiciones en que deberán entregarse en arriendo los inmuebles fiscales expropiados en conformidad a la ley 8,412, en la Avenida Bulnes de Santiago.

En el Orden del Día figurarán dos proyectos con urgencia (simple): a) Mensaje que extiende los beneficios de la ley 11,520, a los funcionarios de la ex Caja de la Habitación, que actualmente se encuentran desempeñando funciones a contrata en la Corporación de la Vivienda, y b) Mensaje que modifica la ley 5,604, orgánica de la Caja de Colonización Agrícola.

Además, la tabla de hoy de la Cámara consulta el tercer trámite constitucional del proyecto que libera de derechos de internación a los efectos personales destinados a los miembros del Servicio Geodésico Interamericano, y del proyecto que autoriza a la Municipalidad de Valparaíso para contratar un empréstito.

Finalmente, la tabla alude a los segundos informes del proyecto que establece un régimen de previsión para los Agentes de Cabotaje, y del que autoriza al Banco del Estado para conceder préstamos a los pequeños industriales.

CUATRO MENSAJES DE ASCENSO EN LA FACH. LLEGARON AL SENADO

En el Senado se recibieron ayer cuatro Mensajes del Ejecutivo, por los cuales se solicita el acuerdo de la Corporación, para el ascenso de los siguientes oficiales de la Fuerza Aérea de Chile: a general de brigada aérea, don Diego Barros Ortiz; a coronel de armas, los señores Alfredo Lavín Ramírez, Máximo Errázuriz Ward y Rolando Honorato Chaparro.

De estos Mensajes se dará cuenta en la sesión de hoy del Senado.

Proyecto que traspasa predios a Corporación Nacional de la Vivienda

A la Cámara de Diputados llegó ayer un proyecto del Ejecutivo, por el cual se autoriza al Presidente de la República para transferir a la Corporación Nacional de la Vivienda, a título gratuito, aquellos terrenos en que actualmente existan poblaciones formadas por viviendas populares o de emergencia.

También se le autoriza para transferir a dicha Corporación, en igual forma, las construcciones fiscales existentes en esos terrenos, sean éstas de instituciones de derecho público, privado, o de particulares.

Los radicales podrán conversar con el PSP.

En círculos parlamentarios se reveló ayer que la Junta del Partido Radical, en su última reunión, aprobó, por 14 votos contra 8, un acuerdo que permite a esta colectividad entrar en conversaciones con los socialistas populares, los democráticos del pueblo y otros grupos políticos que deseen efectuar una acción conjunta, desde la oposición.

Este voto fué defendido por la señora Ana Ugalde de Cifuentes, los señores Juan Luis Maurás y Luis Escobar, y los diputados Hermes Ahumada y Hernán Brücher.

Los partidarios del voto que excluía esos contactos, y que se rechazó, fué defendido por el señor Isidoro Muñoz Alegría y por los diputados Jacobo Schaulsohn y Julio Durán.

DIVERSAS COMISIONES DEL SENADO, CELEBRAN SESIONES DE ESTUDIO

Las siguientes Comisiones del Senado celebrarán sesión hoy, para ocuparse de los asuntos que se indican:

SALUD PUBLICA, a las 11.30 horas, para tratar del proyecto que exime el Servicio de Seguro Social de algunas disposiciones de la ley de pisos y departamentos, para la venta de sus bienes raíces.

OBRAS PUBLICAS, a las 15 horas, para seguir estudiando el proyecto que grava la sal, y que destina los fondos que se reúnan a diversas obras públicas;

CONSTITUCION, LEGISLACION Y JUSTICIA, a las 15 horas, para pronunciarse sobre la consultiva constitucional de la Sala, respecto del despacho de una parte del proyecto de acuerdo que aprueba el Convenio suscrito entre Chile y la Organización de Estados Americanos, para la instalación en nuestro país de Estaciones Experimentales;

TRABAJO Y PREVISION SOCIAL, a las 15.15 horas, para tratar los asuntos en tabla;

HACIENDA, a las 15 horas, para seguir el estudio de proyectos en tabla.

Para las 15 horas de mañana ha sido citada la Comisión de Defensa Nacional, con el fin de pronunciarse sobre los Mensajes de ascensos en las Fuerzas Armadas, que se encuentran pendientes.

MUEBLERIA "ASTOR"

ROPEROS .. .. $ 9.400.—
MESAS .. .. 5.600.—
SILLAS, 12 doc. .. .. 4.500.—

Muebles estantes-camas, marquesas de madera, colchones Simmons, catres de bronce, cocinas.

CREDITOS

Sin pie a bancarios, Ejército, Carabineros.

SAN DIEGO 945

UNIVERSIDAD DE CHILE

ESCUELA DE MEDICINA

Llámase a concurso para proveer el siguiente cargo administrativo:

CENTRO COORDINADOR DE ESTUDIOS PARA LA NUTRICION.

1 Secretaria con amplios conocimientos de Taquigrafía, Dactilografía, Inglés, Redacción y práctica de Oficina. Sueldo base mensual $ 21.160.

Los antecedentes deben ser presentados en la Cátedra de Dietética y Nutrición, Sector B, 3.er piso, Hospital José Joaquín Aguirre, Santos Dumont 999.

Santiago, 2 de mayo de 1955.

Acontece...

POR YOLANDA ROSS

EN LOS SALONES DIPLOMATICOS. En días pasados, después de haberse celebrado el Día del Carabinero con gran pompa, el Nuncio Apostólico, Monseñor Sebastián Baggio, se acercó al general Ardiles, Director General de Carabineros, y le dijo: "Lo felicito, general, porque supe del brillo con que celebraron su aniversario. Desgraciadamente yo no pude asistir a las fiestas; en primer lugar, porque la invitación me llegó a la hora en que se desarrollaba el acto, y, después, porque venía dirigida para mí y señora y... claro, tan rápidamente no podía encontrar señora".

Fue sólo un trastrocamiento de palabras, porque si la invitación hubiera estado dirigida al señor Nuncio y "esposa", la cosa hubiera cambiado

* * *

EL POETA, amigo y practicante de las ciencias ocultas, Encargado de Negocios de El Salvador en Chile, Hugo Lindo, está ahora dedicado a darse baños turcos. En cierta oportunidad en que el Embajador de Bolivia, Fernando Iturralde, le escuchó a Lindo abogar por este nuevo tipo de deporte, le dijo: "Cuidado, hombre, mire que los baños turcos desintegran". Para entender bien el chiste hay que conocer al largo y espigado Hugo Lindo, candidato a que se lo lleve el viento.

* * *

EL EMBAJADOR DE ARGENTINA, Ismael J. de la Cruz Guerrero, es el único Embajador extranjero que está controlado desde su país. Noche a noche el Embajador debe abandonar las fiestas oficiales en que se encuentra para llegar a su casa a las 9.30. Entre esa hora y las diez, recibe una llamada telefónica desde Buenos Aires. Así lo explicó en la recepción de la Legación del Japón...

...La llamada que recibe el Embajador Guerrero todas las noches es de su esposa, Evelia, quien hace unos meses está en Buenos Aires y no puede dejar de saber ni un sólo día de su cara mitad...

* * *

EL EMBAJADOR Guerrero confiesa que tiene una sola gran ambición. Es la de poder llegar algún día a Buenos Aires, piloteando un avión de la Fuerza Aérea. Como es sabido, el Embajador argentino está convertido en un experto piloto y ha tomado sus clases permanentemente con oficiales de nuestra Fuerza Aérea...

* * *

COMENTANDO el mismo Embajador Guerrero, la proximidad de su fiesta nacional el 25 del presente mes, dijo que la recepción que tradicionalmente se ofrece en la residencia de la Embajada, no se podrá realizar en la nueva casa, de Vicuña Mackenna, que ha entregado recientemente nuestro Gobierno al del país vecino. La razón es el completo "desmantelamiento" en que aún se encuentra. "No tiene muebles, no tiene cortinajes aún" —dice el Embajador Guerrero—, y agrega: "Y, claro, esto, inmediatamente, se convertiría en un comentario con cualquier fin político". Según el distinguido diplomático argentino, "tiene que andar con pies de plomo", porque por cualquiera cosa aparece en la prensa o radio algo que le deja, en general, en condiciones desmedradas. Así parando "goles" —comentó otro diplomático que escuchaba estas explicaciones del Embajador argentino— el Embajador Guerrero de diplomático se convertirá en un "arquero".

Y. R.

NACIMIENTO. — Ha nacido Ismael Alejandro, hijo de don Ismael Vásquez Sánchez y de la señora Silvia Rozas de Vásquez.

SEÑORA MARIA SOLEDAD ACEVEDO CARO DE ARRASO.— Ha dejado de existir en Pichilemu, lugar de su residencia, a la edad de 71 años y confortada con los sacramentos, la señora María Soledad Acevedo Caro de Arraño, vinculada a tradicionales familias colchagüinas.

La extinta era la sobrina mayor de Su Eminencia el Cardenal Monseñor Caro Rodríguez. Había nacido en el hogar de don Félix Acevedo Vargas y de la señora Cristina Caro Rodríguez, fallecida en 1945.

Pasó su niñez y juventud al lado de sus abuelos maternos, don José María Caro Martínez y doña Rita Rodríguez. A los 23 años, su tío, que en ese entonces, era profesor del seminario, bendijo su matrimonio en el oratorio de "La Quebrada", con don José Luis Arraño Ortiz. Tuvieron doce hijos, de los cuales le sobreviven siete. Su desaparecimiento constituye una gran pérdida, tanto para su distinguida familia como para los que tuvieron la dicha de conocerla, ya que ella siempre supo responder a los dictados de su conciencia cristiana con humildad y amor.

SEÑORA CARMELA RIVERA CRUZAT DE ALMARZA. — Ayer, en la madrugada, falleció en Santiago la distinguida señora Carmela Rivera de Almarza, después de soportar con enorme entereza una larga y dolorosa enfermedad. Mucho tiempo permaneció postrada y siempre estuvo rodeada de sus numerosas amigas que así le correspondieron su bondad, hospitalidad y cariño. Doña Carmela sabía gustar de la vida, de las cosas bellas y del arte. Su hija única, Carmen, y su marido, don José Antonio Almarza Letelier, tendrán el recuerdo de esta valerosa mujer que sobrelleró sus sufrimientos con tanta presencia de ánimo. Era hermana de María, Raquel, Manuel, Renato, Marcial y Enrique Rivera Cruzat.

Sus funerales se efectuarán hoy privadamente, después de una misa que se oficiará en el Cementerio General, a las 9.30 horas.

Regresa al país.-

Vía El Interamericano de Panagra llegó ayer, procedente de Miami, Estados Unidos, a esta capital, el señor Raúl Echeñique Flores, representante en Chile de Boger & Crawford, firma norteamericana que ha sido autorizada para trasladar a Chile parte de la hilanderia que tiene funcionando en EE. UU. Fue recibido en Los Cerrillos por numerosos amigos y representantes de la prensa. En la fotografía lo acompaña don José Caffarena, presidente de la Asociación Textil; don Efrén Silva, asesor de la Asociación Textil, y señor John Raby, de Grace Line, Santiago.

SOLEMNE NOVENA-MISION DEL SEÑOR DE MAYO. — Hoy, martes 3, se dará comienzo en la Iglesia de San Agustín a la tradicional novena en honor del Señor de Mayo. Esta venerable imagen fue declarada, por el Cabildo, patrona de la ciudad de Santiago, a raíz del gran terremoto del año 1647, haciéndose el voto de sacarla todos los años en procesión.

Hoy se bajará la imagen a las 16.30 horas. La distribución comenzará a las 19.30 horas, con el rosario, plática, novena y rendición con el Santísimo.

Las pláticas estarán a cargo de los oradores sagrados: Monseñor Oscar Larson y Excmo. Monseñor Teodoro Eugenín.

PREMIERE DE BENEFICENCIA.— A beneficio de las Obras Don Guanella se verificará en el Teatro Rex, el 11 del presente, una premiere de gala que organiza un distinguido grupo de damas de la Colonia Italiana. Se proyectará en esa oportunidad la laureada película "Pan, amor y fantasía", con la participación de Gina Lollobrigida y Vittorio de Sica. En la función actuará el Coro Alpino.

Las entradas, para este beneficio, pueden pedirse en la Librería Italiana, Bandera 375, Of. 19; Casa Mackenzie, Ahumada 89, y Librería Dell'Orto, Estado 140.

DON FERNANDO MORANDE DAVILA.— Ayer, en la mañana, ha fallecido en Santiago don Fernando Morandé Dávila, a los 62 años, conocido agriculitor, vastamente vinculado a nuestros círculos sociales, casado con la señora Rosa Errázuriz Leteller, de carácter caballeroso y cordial, gozaba de gran simpatía. Fue diputado por O'Higgins. También dedicó parte de su actividad en empresas mineras, al turismo, etc. Desde hacía varios años se dedicaba a las labores agrícolas.

Sus funerales se efectuarán hoy, en el Cementerio General, después de una misa que se oficiará en la Iglesia de San Ramón, a las 9 horas.

MATRIMONIO CONCERTADO. — Ha quedado concertado el matrimonio de la señorita Eugenia Molina Zenteno con el señor Rolando Merello Arecco.

Hicieron la visita de estilo el señor Pablo Merello Solari y la señora Rosa Arecco de Merello.

MATRIMONIOS DE ESTA SEMANA.— En este fin de semana contraerán matrimonio:

El sábado:

—La señorita María Delfina Bernales Castillo con el señor Alfonso Silva Hübner. La ceremonia se efectuará en la Iglesia del Sagrado Corazón, a las 18 horas.

El domingo:

—La Srta. Carmen Besa Ríos con el señor Germán Allendes Antúnez. La novia es hija de don Roberto Besa Vicuña y de la señora Josefina Ríos de Besa, y el novio, de don Eulogio Allendes Gana y de la señora Rebeca Antúnez de Allendes. La ceremonia tendrá lugar en la Iglesia de los RR. PP. Franceses, a las 12 horas.

—La señorita Pilar Lecaros Mackenna contraerá matrimonio con el señor Eduardo Cerda García. La ceremonia se realizará en la Iglesia del Sagrado Corazón.

—La señorita Carmen Bauzá González se casará con el señor Juan Pablo Guzmán Ureta, en la Iglesia de San Ignacio, a las 18 horas. La novia es hija de don Francisco Bauzá Frau y de la señora Victoria González de Bauzá, y el novio, de don Eduardo Guzmán Echeverría y de la señora Blanca Ureta de Guzmán.

—La señorita María Alicia Vives Rojas se casará con el señor Tomás Voticky Lederer. Ella es hija del señor Jorge Vives Estévez y de la señora Alicia Rojas de Vives. El novio es hijo del señor Eugenio Voticky Weiss y de la señora Carlota Lederer de Voticky. El matrimonio se realizará en la Iglesia de Santa Ana, Catedral 1547, a las 12 horas.

FELPA TERCIOPELO

PARA CORTINAJES TAPICES, VESTIDOS TAPADOS Y ADORNOS

DEPOSITO CENTRAL DE FABRICA HUERFANOS 638 FONO 392114 LIQUIDAMOS SALDOS DE FELPAS

Isabel Carrera, por Monvoisin

La fotografía nos muestra el retrato de Isabel Carrera, debido al pincel del pintor francés Raymond Monvoisin, avecindado en Chile en la primera mitad del siglo pasado. Otros 35 cuadros igualmente notables completan la importante exposición del pintor galo, que ha servido para inaugurar la magnífica Sala de Exposiciones de la Universidad de Chile, orgullo de la capital. La muestra continuará abierta durante toda la presente semana, y puede ser visitada de 10 a 13 y de 16 a 20 horas, incluye el domingo 7, en que se clausurará la exposición.

NOTABLE CONCIERTO DE ENA BRONSTEIN

Por PABLO GARRIDO

Con una sala desbordante ha dado anoche su concierto la joven pianista Ena Bronstein (Teatro Antonio Varas). El público ha seguido con apasionamiento el desarrollo del hermoso cuan difícil programa, premiando a la joven artista de catorce años, con cálidos aplausos, los que, al final del concierto, la obligaron a conceder varios números extras. Habitualmente, nuestro público musical —sabido es— resulta difícil de conquistar. Y queremos dejar de manifiesto, que en este caso no ha sido la tierna edad lo que ha conmovido al auditorio, sino los méritos intrínsecos de la intérprete, que, indudablemente, se perfila ya como una de las futuras grandes figuras musicales chilenas. Hay que hacer hincapié en esto, porque implica varios puntos esenciales, siendo el primero de ellos la importancia de que un medio artístico como el chileno, cuente con instrumentistas de primera calidad, sean éstos en los instrumentos más favorecidos (piano o violín), como en aquellos que por razones de una pretendida incipiencia ambiental no lograron interesar al joven estudioso o a sus familiares. Es indudable que aquí, en este caso, aflora eminente la seria escuela pianística de la maestra: Elena Walas de Fischer. Porque la parte mecánica digito-manual, siendo asunto constitucional personal, puede bien desviarse hacia un virtuosismo exhibicionista, incontrolado, de no mediar una conducta rectora como la que se observa aquí, uniformando la aptitud. Es natural que para una mentalidad tan prematura, no existan deslindes estilísticos en el grado que es dable hallar en el artista de larga experiencia, o de lo que propiamente llamamos madurez. Esperar lo contrario, sería no tan sólo desentenderse de aquel sumando formativo que le da a la experiencia aquel aroma de madurez inconfundible, y el que, aun cuando nos resulte arbitrario o no coincida con nuestros supuestos cánones estéticos, puede, también, convencernos y atraernos. Exigir esto de una criatura de catorce años, sería absurdo; pero no intuir lo que ya en ella se gesta, sería torpe. Porque Ena Bronstein, incuestionablemente llegará muy lejos en su arte magnífico. Desde luego, hay que destacar que posee una técnica de una claridad rayana en la perfección, sin borrosidades ni deslices de especie alguna. Ya se vio en la Suite Francesa de Bach, donde se podrían aducir desviaciones de índole estilística (las dinámicas) por ejemplo, que nos parecen impropias aún en los ornamentos y líneatura barrocos bien pronunciados en estas Suites), pero en modo alguno de titubeo o imprecisión. A veces nos pareció que su Bach era de concepción prerromántica, con algo del aleteo Haydn-Mozart; sin embargo, el último movimiento puso un equilibrio estilístico verdaderamente cabal. La difícil Sonata K. V. 281, de Mozart, puso de manifiesto que, por lo menos por el momento, Ena Bronstein está más compenetrada del carácter potestativamente clásico, en aquella ecuación goethiana de equilibrio entre razón y sentimiento. Una Suite de Juan Orrego Salas, en brusco salto de lo clásico puro a lo neo-barroco, fue rendida con brío y finura, dentro de las acideces del contrapuntismo lineal "a lo Hindemith". Ha sido, según nuestro concepto, en los Tres Preludios de Skryabin, donde la joven artista llegó al clímax interpretativo, pues se ve que hay en ella un romanticismo contenido, aunque sea impropia la terminología. La Suite Bergamasque, de Debussy, ha tenido una versión muy correcta, aunque a momentos echáramos de menos esos timbres velados, esas nebulosas sonoras, aquellos sonidos "líquidos" y aterciopelados del maestro impresionista. La Sevilla de Albéniz, fue ejemplo de sobriedad coloristica, pues, siendo éste uno de aquellos trozos de "bravura" que todo pianista reserva para sacar el aplauso, aquí asumió la diafanidad de lo emotivo, pero no la vocinglería de feria usual. Cerrando con la difícil Tocatta de Casella, Ena Bronstein demostró su ductibilidad en una página polifonal muy virtuosa y de gran efecto. En suma, un concierto verdaderamente memorable, que ha destacado una nueva gran intérprete chilena del piano: Ena Bronstein, a quien deseamos una brillante carrera.

F. G.

"A", NUEVA LINEA DE DIOR.— No le queda estrecho de hombros el abrigo a la modelo. Es la más reciente novedad de Dior, que acentúa la línea pirámide en este novedoso abrigo, tres cuartos. Se lleva sobre una amplia falda tachonada, en contra de las antiguas normas que exigían para estos abrigos una falda estrecha. Parecer la letra "A" es la ambición de las numerosas admiradoras del temperamental modisto francés. Una confección en lana gris es la escogida por la modelo.

VISITA A VALPARAISO DEL EMBAJADOR DE GRAN BRETAÑA.— Se encuentra en Valparaíso y Viña del Mar, el Embajador de Gran Bretaña, acreditado ante la Moneda, Excmo. señor Charles Empson, que, acompañado de su esposa, ha venido con el objeto de conocer de cerca las instituciones británicas de estas ciudades. Al mediodía de ayer, el directorio del Instituto Chileno-Británico de Cultura le ofreció un almuerzo. En la tarde, las damas británicas de la Union Church y St. Paul and St. Peters Ladies and Girls le ofrecieron un té a la señora Empson. A las 17 horas, en las oficinas del Consulado británico, el Cónsul, señor J. B. T. Judd, y Vicecónsul, W. G. Dobson, invitaron a los periodistas a una reunión de prensa con el señor Embajador. Más tarde, en la Undécima Compañía de Bomberos, la colectividad británica residente le ofreció un cóctel. En el día de hoy practicará diversas visitas a Viña del Mar. En el grabado, un aspecto de la mesa durante el almuerzo que el Instituto Chileno-Británico le ofreció al Embajador, Sr. Empson

PERRO ENFURECIDO MORDIO A UN NIÑO

VALPARAISO.— Un perro, de color negro, enfurecido, de propiedad de Ernesto Pizarro Avenida Concón 1747, mordió gravemente en la cabeza y cara a un niñito de 3 años de edad, domiciliado en Vistanave 1648, causándole heridas de gravedad. La pequeña víctima jugaba en Avenida Concón frente al número 1747, cuando un can enfurecido se fue sobre él. Conducido rápidamente a la Posta Infantil de Valparaíso, quedó internado en atención a la gravedad de las heridas. El menor se llama Oscar Pedro Vásquez.

NUEVO ATRASO DE TRENES EN LA ZONA

VALPARAISO.— El descarrilamiento de una locomotora a la entrada de la Estación de Montenegro, que causó destrozos en la línea principal, produjo atrasos en los trenes de Santiago a Valparaíso y viceversa. La vía férrea quedó expedita a las 10.15 horas. Fue así como el expreso de la mañana arribó a estación Puerto con casi dos horas de atraso; el ordinario, con una hora y media, y el Rápido, con cerca de una hora.

AMERICA LATINA

MEXICO

CIUDAD DE MEXICO, 2.— (UP.)— A consecuencia de un síncope cardíaco falleció el general Rodolfo Sánchez Taboada, Secretario de Marina, ex presidente del Partido Revolucionario Institucional y ex Gobernador de Baja California. El general Sánchez Taboada sufrió el síncope cardíaco anoche, perdiendo el conocimiento, que no recuperó. El cuerpo será llevado hoy a Puebla, donde será sepultado mañana.

VENEZUELA

CARACAS, 2.— (UP.)— La quinta reunión de la Comisión del Petróleo de la Organización Internacional del Trabajo, suspendió por tiempo indefinido sus labores. El anuncio oficial se dio esta noche, luego de fracasar las gestiones que hizo la comisión directiva para solucionar las dificultades que creó la expulsión del país del delegado obrero Adrián Vermeulen, holandés.

COLOMBIA

BOGOTA, 2.— (UP.)— Los periódicos matutinos no aparecieron hoy en la ciudad, pues todo el personal recibió ayer la vacación tradicional con motivo de la Fiesta del Trabajo.

—oOo—

BOGOTA, 2.— (UP.)— Un periodista que estuvo detenido más de ocho días en la zona de operaciones militares contra los bandoleros, ha declarado que "las causas de esta subversión pueden ser, entre otras, la falta de tacto de las autoridades subalternas", para interpretar la posición del Gobierno militar. Menciona como ejemplo la medida de salvoconducto que se exigió a todos los habitantes de la región. Opina que se extremaron las complicaciones de la medida hasta que los campesinos se volvieron remisos y optaron por internarse en las montañas.

ECUADOR

QUITO, 2.— (UP.)— Diez personas perecieron ahogadas al volcar la lancha en que navegaban por el gran lago San Pablo, junto a la localidad de Otavalo y a 80 kilómetros de Quito. La embarcación estaba ocupada por 21 personas, pero once fueron salvadas, gracias a la rápida acción de otras lanchas y de varios botes indígenas de totora.

PERU

LIMA, 2.— (UP.)— El diario "La Prensa" informa que el senador Alejandro Roel, que se halla asilado en la Embajada del Uruguay, viajaría mañana a Montevideo, al habérsele otorgado el correspondiente salvoconducto. Roel está acusado de haber participado en el intento subversivo dirigido por el general Noriega.

—oOo—

LIMA, 2.— (UP.)— Cinco enérgicos llamamientos a la unidad de la clase trabajadora para luchar por la plena conquista de las libertades sindicales, fueron formulados ayer durante la procesión al Cementerio General, realizada por todas las organizaciones obreras con motivo del Primero de Mayo. Por primera vez, después de muchos años, esta romería, que antes realizaban aisladamente los sindicatos obreros, se efectuó en conjunto.

—oOo—

LIMA, 2.— (UP.)— Una veintena de piadosos devotos, considerando que tres artistas excéntricos suizos se mofaban de la Virgen de Chapi, durante la procesión que se realizó ayer, penetró por la fuerza en el Hotel Europa, para desalojarlos. La intervención de la policía salvó al trío de excéntricos, "Los Lavaredes", de las manos de quienes, al parecer, quisieron castigarlos públicamente.

ARGENTINA

BUENOS AIRES, 2.— (UP.)— La provincia de Santa Fe se ha agregado al número de las que han suprimido la enseñanza religiosa en las escuelas. En Alberti, provincia de Buenos Aires, fue detenido el vicario Antonino Toro, después de haber estado cinco años de servicio. Toro ha sido muy festejado durante los últimos días por sus colegas argentinos entre quienes conquistó mucha popularidad.

—oOo—

BUENOS AIRES, 2.— (UP.)— Seis obreros sufrieron graves quemaduras al producirse una violenta explosión a las 15.40 horas en el gasómetro Eva Perón, del barrio Parque Patricios. El siniestro sucedió en el caño maestro para purificadores, necesitando cinco autobombas y diez líneas de mangueras para sofocarlo.

BRASIL

RIO DE JANEIRO, 2.— (UP.)— Raúl Diedrichsen, presidente del Instituto Brasileño del Café, confirmó que ha renunciado a su cargo. Añadió que Alkindar Junqueira, productor de café de Sao Paulo, y ex Secretario de Agricultura de ese Estado, ha sido invitado a asumir la presidencia del Instituto.

—oOo—

RIO DE JANEIRO, 2.— (UP.)— Bento Munhoz da Rocha, preferido por el Presidente Joao Café Filho, para la candidatura a la Vicepresidencia de la República en las elecciones de octubre, en la fórmula encabezada por Etelvino Lins, fue invitado a asumir la Cartera de Agricultura.

—oOo—

RIO DE JANEIRO, 2.— (UP.)— La Comisión Federal de Abastecimientos y Precios, autorizó la exportación de 1.000.000 de sacos de arroz, un producto que Brasil había dejado virtualmente de exportar en 1952. Esa cifra representa aproximadamente 60.000 toneladas.

VIENA. — Josef Schlossnickel, de 25 años, se asoma por la ventana del vagón del tren para saludar a su madre en el instante de detenerse el convoy en la estación. Schlossnickel forma parte de un grupo de 14 prisioneros austríacos que fueron dejados en libertad por los soviéticos. El joven Josef fue arrestado por los rojos en 1947, cuando se dirigía a la escuela. Este grupo es el primero de un total de 618 prisioneros de guerra que serán liberados por Moscú a raíz de un arreglo concertado por el Canciller austríaco Julius Raab en su reciente visita a esa capital. — (Radiofoto de la United Press)

UNIVERSIDAD CATOLICA CREO UNA ESCUELA INDUSTRIAL PESQUERA

VALPARAISO.— Con la cooperación de un grupo de técnicos becarios de la FAO, marinos en retiro, industriales pesqueros, educadores y algunas instituciones vinculadas al mar y a la pesca, ha sido creada por la Universidad Católica de Valparaíso una Escuela Industrial Pesquera en Valparaíso.

Esta nueva escuela, desarrollará sus actividades en tierra, en el mar y en las bases pesqueras de las islas de Juan Fernández. El principal objetivo es la de preparar obreros especializados y técnicos científicos, a objeto de obtener el mayor aprovechamiento e industrialización de las faenas pesqueras del mar Pacífico.

LO QUE SERA LA ESCUELA. — La enseñanza que se dará en este plantel consistirá en dos grados, que le proporcionarán a los alumnos los conocimientos científicos, técnicos y prácticos. El primer grado será de "oficios", y el segundo, de "técnicos".

El grado de "oficios" preparará al obrero especializado, que podrá alcanzar, después de terminar satisfactoriamente sus estudios, el oficio de patrón de pesca de bahía, carpintero de ribera o maestro conservero de productos semielaborados.

El grado de "técnicos" permitirá al alumno obtener una profesión como la de patrón de pesca de alta mar, constructor pesquero y técnico conservero.

CONDICIONES PARA EL INGRESO. — Para el primer grado, el de "oficios", se precisa una salud compatible con la vida de mar; de 14 a 30 años de edad; poseer estudios de sexto año de Escuela Superior; primer año de humanidades o estudios equivalentes. Para el segundo grado, el de "técnicos", salud compatible con la vida de mar; 17 a 30 años de edad; 4.o año de humanidades aprobado o estudios equivalentes. Los que terminan satisfactoriamente el grado "oficios", pueden incorporarse al grado "técnicos".

Los alumnos externos tendrán estudios gratuitos y solamente pagarán cien pesos como inscripción. Los mediopupilos, tres mil pesos mensuales y los internos, siete mil pesos mensuales, pagos que deberán hacerse por trimestres anticipados. En casos muy calificados se otorgarán facilidades en el pago.

INICIACION DE LAS CLASES. — La nueva escuela comenzará a funcionar desde el lunes 16 del actual. Para los efectos de las matrículas, informes, solicitudes, se pone en conocimiento de los interesados que se pueden solicitar datos a la secretaría de la Universidad Católica de Valparaíso, Avenida Brasil 2950, teléfono N.o 6177 o casilla 4059.

YA TIENE SU "SLOGAN". — El nuevo establecimiento creado, tiene ya su "slogan", que es el siguiente: "El porvenir de Chile y los chilenos está en el mar: capacitémosnos".

INICIO AYER CLASES PEDAGOGICO PORTEÑO

VALPARAISO.— Tal como se había anunciado, en la mañana de ayer, inició sus clases el Instituto Pedagógico de Valparaíso, dependiente de la Universidad de Chile, que funciona en el antiguo local de la Escuela de Derecho, ubicada en la Avenida Colón 3112, bajo la dirección del señor Milton Roessel. En la mañana de ayer se dio comienzo a las actividades, a las 8.30 horas, izándose el Pabellón Nacional, y a continuación se iniciaron las clases. Pero la inauguración oficial se efectuará el sábado 7 del actual, a las 18 horas, con un acto al cual concurrirán las autoridades universitarias, el Decano de la Facultad de Filosofía y Educación, y autoridades administrativas, navales, militares y docentes de la ciudad.

Movimiento de vapores

SURTOS EN EL PUERTO

ALAMO, APOLO, PELLIN, PUNTA ARENAS, GRACIETTA, CARMELITA, TORNAGALEONES, SAN FERNANDO, ALERCE, ALGARROBO, RIO BLANCO, IMPERIAL Y BRANDENSTEIN.

LLEGAN

Hoy:
MAULE, de Nueva Orleans.
ARICA, de Río de Janeiro.

Mañana:
VILLARRICA, de Punta Arenas.
MARIA ELISABETH, de Arica.

Jueves 5:
ANTONIOTTO USODIMARE, de Génova.
TAITAO, de Antofagasta.
ALEGRA, de Río de Janeiro.
LOA, de Antofagasta.

SALDRAN

Hoy:
RIO BLANCO, para Antofagasta.
ELLEN BAKKE, para Amberes.
PUNTA ARENAS, para Bs. Aires.
BRANDENSTEIN, para Talcahuano.

Mañana:
IMPERIAL, para Talcahuano.

Jueves 5:
MARIA ELISABETH, para Iquique.
ARICA, para Buenos Aires.

Viernes 6:
SAN FERNANDO, para Iquique.
BRANDENSTEIN, para Hamburgo.
LOA, para Antofagasta.
ALEGRA, para Río de Janeiro.

CONTINUA EN P. ARENAS EN VAPOR "HUALLAGA"

VALPARAISO.— El vapor peruano "Huallaga" continúa en Punta Arenas, efectuando las reparaciones de emergencia para poder retornar al Perú, en donde se le practicarán las reparaciones definitivas de las averías que sufrió al vararse en el Canal Sarmiento, cuando regresaba de Montevideo con un cargamento de trigo uruguayo para el consumo interno del Perú. Aún no se ha anunciado la fecha exacta del zarpe, que tiene que otorgárselo la Gobernación Marítima de Punta Arenas, una vez que compruebe que puede navegar sin peligro.

FUNERALES DE LA SRA. CORINA DE DIAZ

VALPARAISO. — Víctima de un síncope cardíaco, falleció el domingo último en el Pensionado del Hospital Carlos Van Buren, la señora Corina Barrientos viuda de Díaz, vinculada a respetables hogares de Valparaíso y Santiago. La señora Barrientos era viuda de don Arturo Díaz Montaner, que fuera miembro del Consejo Directivo de "El Mercurio", de Valparaíso, y madre del periodista Mario Díaz B., que está radicado en Santiago. Los funerales de la señora Barrientos de Díaz se efectuaron en la tarde de ayer en el Cementerio N.o 3 de Playa Ancha, siendo sacados los restos mortales de la Parroquia del Espíritu Santo, en donde en la mañana se ofició una misa por el eterno descanso de su alma. Un numeroso cortejo acompañó sus restos mortales hasta el Camposanto.

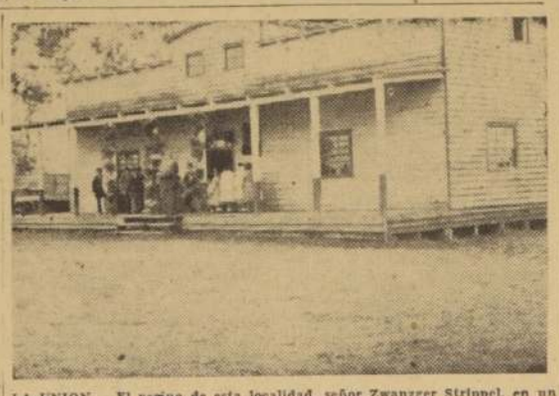

LA UNION.— El vecino de esta localidad, señor Zwanzger Strippel, en un bello gesto que lo honra, entregó a la Escuela Primaria N.o 27, este hermoso edificio que aparece en el grabado, con sus correspondientes terrenos para el funcionamiento de ese plantel, en "Tronlico". La entrega se hizo en una ceremonia organizada por el Rotary Club.

VECINO DE LA UNION DONO TERRENOS Y EDIFICIO PARA LA ESCUELA PRIMARIA N.o 27

LA UNION.— Motivo de elogiosos conceptos ha sido el hermoso gesto del Rotary Club de La Unión, que hizo entrega recientemente del local de la Escuela N.o 27 del Departamento, ubicada en la localidad de "Tronlico".

En efecto, el rotario don Oscar Zwanzger Strippel donó al Fisco los terrenos y el edificio de la Escuela N.o 27, gesto que es una valiosa contribución a la educación de los niños de dicha localidad.

En el acto de inauguración, que contó con la presencia del Director Local de Educación, don Cándido Martínez, de los rotarios de la localidad, padres y apoderados de los alumnos, hizo entrega el Rotary de un pergamino recordatorio a la Dirección del Establecimiento.

El Director Local aludido agradeció a nombre de la Dirección General del Servicio, el bello gesto del señor Zwanzger.

AVION DEL CLUB AEREO DE VALPARAISO CAYO EN MOLINA

MOLINA.—El domingo a las 13.30 horas, el avión Cessna N.o 206, perteneciente al Club Aéreo de Valparaíso, piloteado por don Jaime Gaenean Seale, se precipitó a tierra en forma espectacular en la cancha de fútbol de la localidad de Villa-Prat, situada a 60 kilómetros de Molina.

El piloto logró salvar milagrosamente al saltar cuando el avión estaba a escasos metros de tierra.

Informaciones dadas posteriormente dicen que el avión comenzó a fallar por desperfectos no determinados. El piloto, al notar la falla, trató de aterrizar en la cancha de Villa-Prat, y al no lograrlo, intentó hacerlo en sitios despejados de la población, pero de pronto el avión perdió repentinamente altura precipitándose espectacularmente a tierra en el campo Deportivo de Villa-Prat.

El piloto Gaenean, no perdió en ningún instante la serenidad. Cerró la llave de contacto y saltó a tierra instantes antes de que el avión se precipitara en la cancha de deportes, resultando sólo con leves magulladuras.

El avión resultó con sus alas y motor totalmente destrozados. Carabineros concurrieron de inmediato al lugar del accidente evitando que curiosos se acercaran a la máquina, ante el temor de que ésta se incendiara.— (GIAFAR, Corresponsal en viaje).

DOS MUERTOS Y 10 HERIDOS PROVOCO UN VOLCAMIENTO EN SAN ANTONIO

SAN ANTONIO. — Dos muertos y diez heridos, cinco de ellos graves, es el trágico saldo del volcamiento de un autobús entre San Antonio y Llolleo. El accidente ocurrió ayer, a las 18.40 horas, cerca del Estadio Municipal de este puerto, debido a la imprudencia con que gobernaba su vehículo otro conductor, lo que obligó al autobús a realizar una difícil maniobra para esquivarlo, volcándose, con las graves consecuencias anotadas.

En este accidente perecieron casi instantáneamente Lidia Marambio Acevedo y Rosa Hidalgo Vargas. Los heridos de mayor gravedad son: Antonio Rivas, Francisco Poblete, Carmencita Huerta, Hugo Fuentes, Juan Muñoz, María Ramírez, Francisco Loyola, Eliana Campusano, Víctor de la Huerta y Julio Escalante.

El conductor del autobús huyó, y hasta el momento no había sido detenido.— (ESPINOZA, corresponsal).

DETENIDA BANDA FALSIFICADORES AYER EN TEMUCO

TEMUCO. — Javier Pinilla Sandoval, cabo de Carabineros, que se encontraba de guardia en el Retén "Los Galpones", de esta comuna, se suicidó en la madrugada de ayer, disparándose un tiro de revólver. El proyectil le atravesó la sien derecha, ignorándose los móviles que lo indujeron a tomar tan trágica determinación.

ESTAFADORES DETENIDOS. — Personal de Investigaciones, dirigido por el comisario Benhur Salazar, detuvieron ayer a una banda de falsificadores de documentos bancarios, que venía operando en la zona desde hace tiempo.

Los detenidos son Alfonso Etchegoyen Neira y Mario Morales Sepúlveda, además de una hija del primero. Los varones ingresaron a la Cárcel Pública por orden del juez del Crimen, acusados de delitos de falsificación, estafa y suplantación de personas. La dama ingresó al Buen Pastor.

Los miembros de esta banda se habían especializado en la alteración de cheques, y aplicaban el lavado de documentos. Investigaciones recuperó seis cheques y una letra girada por Etchegoyen y aceptada por una persona que no existe.— (ELGUETA, corresponsal).

DOS NIÑOS HERIDOS EN VIOLENTO CHOQUE

SAN MIGUEL.— Ayer a las 9.15 horas, en San Ignacio esquina de calle Ramón Subercaseaux el automóvil patente PZ 307, manejado por el Sr. Marcelo Bonnassiolle Lobos, chocó en forma violentísima con el camión patente XX 469, manejado por el chofer Darío Parra Hidalgo.

A consecuencias del choque resultaron heridos los menores Pedro y Paulina Bonnassiolle Saluche de 12 y 14 años, los que fueron trasladados a la Posta de Urgencia del Hospital Barros Luco. El automóvil quedó totalmente destrozado.— (JORGE SALINAS D., Corresponsal).

NUEVO SUBDELEGADO TIENE CHIMBARONGO

CHIMBARONGO.— Ha sido nombrado subdelegado de este pueblo, el Sr. Excio Natalio Rojas C., en reemplazo de la Sra Rosa Pérez de Martínez.

Esta designación ha sido gratamente recibida, en atención a que el nuevo subdelegado es persona conocida en la región, y goza de aprecio general (El Corresponsal).

Nuevos militantes juraron en Asamblea del PAL de Navidad

NAVIDAD.— Con una gran concurrencia de militantes se efectuó el domingo la elección de mesa directiva de la asamblea agrario laborista de esta localidad. Presidieron el acto el diputado don Rafael de la Presa Casanueva, el presidente Provincial del Cuarto Distrito, don Alfonso Gaymer; el Secretario, don Octavio Droguett Allende y los delegados señores Osvaldo Gaymer Gómez y Juan Etcheverry.

El organismo directivo quedó compuesto por las siguientes personas: Presidente, Sr. Juan Reyes Guzmán; vicepresidente, Sr. Marcos Vidal Montt; secretario, Sra. Elena Arangua Troncoso; tesorero, Sr. Eduardo Reyes Rubio; delegado, Sr. Augusto Reyes Rubio; director de organización, Sr. Hernán Reyes Vidal; director de acción municipal, Sr. Sinforiano Reyes; y director de prensa y propaganda, Sr. Osvaldo Contreras Ramírez.

Al término del acto se procedió a tomar juramento a 34 nuevos militantes, acto que contó con la presencia de todos los dirigentes locales del PAL y de los visitantes. (ELSANGAY, Corresponsal, en viaje).

Francia y Alemania firmarán las nuevas convenciones del Sarre

PARIS, 2 (UP).— El Gobierno francés anunció que mañana firmará nuevas convenciones económicas sobre el territorio del Sarre, lo que aseguraba el restablecimiento de la soberanía de Alemania occidental y su ingreso en la alianza de Occidente.

La ceremonia de la firma de los documentos se realizará en el Ministerio de Relaciones Exteriores francés.

Con ella quedarán zanjadas las últimas dificultades, planteadas por Francia, que impedían el depósito de los instrumentos de ratificación de los Tratados de París, que incorporan a Alemania occidental en la Organización del Tratado de Atlántico Norte (OTAN) y en la Unión de Europa Occidental.

El diputado Guy de Chambrun hizo saber que "interrogará" al Gobierno sobre las convenciones cuando mañana se reúna la Asamblea Nacional.

Añadió estar seguro de que en su interpelación contará con el apoyo comunista y votos aislados de los diputados derechistas. Sin embargo, los observadores opinan que esa desesperada maniobra para demorar el rearme alemán fracasará por completo.

El Gobierno francés consideraba la concertación de un acuerdo sobre las convenciones del Sarre y las Acerías Roechling, de ese territorio, como condición "sine qua non" para el depósito de los instrumentos de ratificación de los Tratados de París.

La "crisis" Roechling fue resuelta el sábado por el Ministro de Relaciones Exteriores francés, Antoine Pinay, y el Canciller alemán, Konrad Adenauer, en una conferencia celebrada en Bonn. En ella se acordó que Francia y Alemania comprarán por partes iguales las acciones de las Acerías Roechling, a cuya familia Francia se negaba a devolver los gigantescos talleres, por acusarla de haber apoyado al régimen nazi.

Además, Pinay presionó fuertemente al Primer Ministro del Sarre, Johannes Hoffman, para que aprobase rápidamente las decisiones sobre las Acerías Roechling y El Sarre tomadas en Bonn. Al mismo tiempo, le aseguró que los intereses del Sarre quedarán protegidos por firmes garantías.

Churchill tomará parte activa en la campaña electoral conservadora

LONDRES, 2 (UP).— El ex Primer Ministro, Sir Winton Churchill, anunció esta noche que tomará parte activa en la campaña electoral de los conservadores, pronunciando 6 discursos en las semanas que faltan para las elecciones del 26.

Un anuncio de la oficina política de Churchill dijo que el ex Jefe del Gobierno pronunciará tres discursos dentro y otros tres fuera de su propia circunscripción electoral de Woodford, donde va de candidato a la reelección como diputado a la Cámara de los Comunes.

Aparte de estos discursos, Churchill y su esposa harán el tradicional recorrido por su distrito electoral en la víspera de las elecciones.

Uno de los discursos de Churchill será pronunciado en Bedford, donde su yerno y secretario privado, capitán Christopher Soames, hace frente a una difícil lucha por su reelección.

Es también posible que el anciano ex Primer Ministro hable por radio a todo el país, poco antes de la elección, llamando al pueblo a votar por los conservadores.

Orson Welles casaría con una actriz italiana

LONDRES, 2.— (UP). — "The Daily Express" dice que Orson Welles se propone casarse con la actriz cinematográfica italiana Paula Mori, y agrega que ésta es en realidad la condesa de Girfalco, pero no usa el título.

La noticia no se ha podido confirmar en otras fuentes. Según el periódico, el famoso actor y director conoció a Paula en Roma hace tres años y le propuso matrimonio en Madrid el año pasado. Añade que el compromiso se ha mantenido en secreto y que el casamiento se celebrará en Londres en el curso de esta semana.

Postergan explosión atómica en Las Vegas

LAS VEGAS, Nevada, 2.— (UP) —La comisión de energía atómica aplazó por otras 24 horas —hasta el miércoles por la mañana— la proyectada explosión nuclear de Yucca Flat. Si dio como razón del aplazamiento la presencia de grandes nubes susceptibles de llevar radiación a otras partes.

Lanzan candidatura de Perón para nuevo período presidencial

BUENOS AIRES, 2. (UP).— "Fue lanzada por un nuevo período la candidatura del conductor a la primera magistratura de la república", dice con letra grande el vespertino "La Epoca", sin entrar en mayores detalles.

Este es el primer indicio de la candidatura del general Juan D. Perón, para un tercer período de 1958-1964. El diario pertenece al partido.

ALIADOS PROPUSIERON A ROJOS DEBATIR SOBRE EL BLOQUEO A BERLIN

BERLIN, 2. (UP).— Las autoridades aliadas propusieron hoy a las soviéticas, para el sábado próximo, una conferencia en esta ciudad, para debatir el bloqueo "de bolsillo" que los comunistas de Alemania Oriental han aplicado a Berlín Occidental.

Los altos comisionados de Gran Bretaña, Estados Unidos y Francia, enviaron notas de igual tenor a su colega soviético, G. M. Pushkin. El asunto en discusión es el excesivo derecho de peaje que los comunistas cobran a los camiones que abastecen a los sectores aliados de Berlín.

Las notas son en respuesta a otra de Pushkin, en la que éste aceptaba la conferencia, pero haciendo la salvedad de que el derecho de peaje era asunto que debía ser resuelto en negociaciones directas entre los gobiernos de Alemania Occidental y Oriental.

Los aliados respondieron: "No podemos aceptar que este asunto... sea únicamente de responsabilidad de las autoridades de Alemania Oriental".

En aldea de Irán fue hallado y escondido un fantástico tesoro

TEHERAN, 2 (UP).— Se informó que fueron detenidos un rico terrateniente y varios funcionarios provinciales, por haber tratado de ocultar el descubrimiento de un tesoro enterrado, consistente en oro y joyas de un valor equivalente a 500 millones de dólares (unos 215.000 millones de pesos chilenos).

Informaciones de la provincia de Kerman decían que el tesoro fue descubierto en el jardín de la residencia del terrateniente en la aldea de Jazankhast, en febrero último.

Añadían que el tesoro consiste de numerosas vasijas de barro cocido llenas de oro amonedado y en polvo y joyas. Las monedas datan del siglo VII.

Según fuentes informadas, los que descubrieron el tesoro trataron de ocultar el hecho con la ayuda de las autoridades locales.

Añadieron los informantes que cuando el Gobernador de la provincia fue a inspeccionar el lugar del hallazgo, comprobó que el terrateniente había hecho arar el sitio para ocultarlo, luego de esconder el tesoro en otra parte.

La primera sospecha de la existencia del tesoro se tuvo cuando se vendieron varias de las monedas de oro en los zocos locales.

El Gobernador dejó inmediatamente cesantes a los funcionarios complicados, y se ha dispuesto que un grupo de detectives de la policía de Teherán haga la investigación del caso.

Todos los complicados en el hecho están detenidos y serán sometidos a juicio en la ciudad de Bam.

El Gobernador, que por ley tiene derecho a confiscar esa clase de tesoros, no ha tomado todavía medidas en ese sentido.

Cooperativa "Malaquías Concha"

Avenida Bulnes Nº 147

Cítase a asamblea general ordinaria de socios para el domingo 8 de mayo de 1955, a las 9.30 horas, en primera citación, y a las 10 horas, en segunda citación, con el número que asista, en el local ubicado en calle San Martín N.o 841.

TABLA

1.o Informe sobre los sectores:
a) La Florida;
b) La Granja, y
c) Santa Rosa (La Lata).
2.o Ratificación de lo obrado por el Directorio hasta la fecha.
3.o Informe del Balance (Junta de Vigilancia).
4.o Déficit de Santa Rosa (cuotas extraordinarias de terrenos).
5.o Problemas de urbanización de Santa Rosa (cuotas).
6.o Asuntos varios.

NOTA.— Para tener entrada a dicha asamblea, se requiere presentar la acción de la Cooperativa o un comprobante de pago de terrenos y, en todo caso, la cédula de identidad.

Los poderes para las personas que no puedan asistir y deseen ser representadas, serán calificadas por el presidente del Consejo y el gerente, el día viernes 6 de mayo, de 10 a 18 horas, en el local social de la Cooperativa, y deberán ser extendidos en el formulario que proporcione la Cooperativa. La entrada al local de la asamblea es sólo para los socios.

EL GERENTE

CAJA DE RETIROS Y PREVISION SOCIAL DE LOS FF. CC. DEL ESTADO

PROPUESTAS PUBLICAS

Se solicitan propuestas públicas para la construcción de un grupo de 25 casas económicas, proyectadas conforme a las normas establecidas en la Ordenanza de Urbanización y Construcciones Económicas en los sitios urbanizados que posee la Caja, en la ciudad de La Calera, camino Troncal a Quillota y distante de la Estación de los FF. CC. del Estado, más o menos, 3 kilómetros.

Las propuestas podrán formularse por SUMA ALZADA o por el sistema ADMINISTRACION DELEGADA.

Para optar a dichas propuestas es necesario estar inscrito en los Registros de Contratistas de la Caja. Para aquellos que no lo estuvieran, el Registro permanecerá abierto hasta el día 18 de mayo.

Las propuestas se recibirán y abrirán el día 24 de mayo, a las 17 horas, en la oficina del señor Vicepresidente Ejecutivo, calle Serrano N.o 23, Santiago.

Bases y antecedentes en la Secretaría del Departamento de Arquitectura, Serrano 23, 2.o piso, de lunes a viernes, de 16.30 a 19 horas; sábados, de 9 a 12 horas, y en la Sucursal de la Caja en Valparaíso, edificio Estación Puerto, de 9 a 12 y de 15 a 18.30 horas.

EL VICEPRESIDENTE EJECUTIVO

DIVORCIOS
MESA y GUERRERO

ABOGADOS ESPECIALIZADOS

Atención de 11 a 13 y 18 a 20 horas

ESTADO 152

DEP. 811 — Santiago

DEFUNCIONES

Ha dejado de existir mi querido e inolvidable padre, señor

CARLOS AHUMADA AHUMADA

Sus funerales se efectuarán hoy, en el Cementerio General. El cortejo partirá a las 16.30 horas, desde su domicilio, Martínez de Rozas 2756.

Su hijo, Oscar Ahumada Ahumada.

Ha dejado de existir nuestro querido padre, suegro y abuelito, don

AMADOR MUÑOZ ROJAS

Sus funerales se llevarán a efecto, hoy martes, a las 16.30 horas, partiendo el cortejo desde su casa habitación, Siella Bella N.o 1933.

La familia.

Sociedad de Suboficiales en Retiro de las Fuerzas Armadas "Luis A. Soto"

Ha dejado de existir nuestro consocio fundador de la Institución, señor,

AMADOR MUÑOZ ROJAS

(Q. E. P. D.)

Los funerales se efectuarán hoy, a las 16.30 horas, en el Cementerio General, partiendo el cortejo desde su casa habitación, calle Sierra Bella N.o 1933. Punto de reunión para los socios y banda: puerta del Cementerio.

La Comisión.

Ha dejado de existir nuestro querido esposo, padre y abuelito, señor

JOSE IGNACIO BRUNA ASTUDILLO

Sus restos serán sepultados hoy, en el Cementerio General, partiendo el cortejo desde su casa habitación, Vargas Fontecilla 4169, a las 16 horas.

La familia.

Ha dejado de existir mi querida esposa, doña

MARIA BLANCA HORMAZABAL GODOY

Sus funerales se efectuarán hoy, en el Cementerio General, partiendo el cortejo desde su casa habitación, San Mauricio 5585, a las 15.30 horas.

Su esposo.

DEFUNCIONES.—

Ha dejado de existir nuestro querido deudo, don

JUAN ESTEBAN ROJAS

Sus funerales se efectuarán hoy, en el Cementerio General, partiendo el cortejo desde el Estado Mayor del Ejército (Alonso Ovalle N.o 1187), a las 10.30 horas.

La familia.

Ha dejado de existir el soldado, don

JUAN ESTEBAN ROJAS

Sus funerales se efectuarán hoy, en el Cementerio General, partiendo el cortejo desde el Estado Mayor del Ejército, a las 10.30 horas.

Estado Mayor del Ejército.

Ha fallecido nuestro deudo don

GERMAN REBOLLEDO ECHEVERRIA

Sus restos serán sepultados hoy, a las 15 horas, en el Cementerio General, saliendo el cortejo desde Melinka 2400, Población Dávila.

La familia.

Ha dejado de existir nuestra querida esposa, madre, suegra y abuelita, señora

LAURA NUÑEZ de ABARCA

(Q. E. P. D.)

Sus restos serán sepultados hoy, martes, en el Cementerio General. El cortejo partirá a las 16.30 horas, desde su casa habitación, calle Conferencia N.o 937.

La familia.

Ha dejado de existir nuestro querido hermano, cuñado y tío, don

GERMAN REBOLLEDO E.

(Q. E. P. D.)

Sus restos serán sepultados hoy, a las 15 horas, saliendo el cortejo desde su casa habitación, Melinka 2400 (Población Dávila), al Cementerio General.

Carlos Rebolledo E. y familia.

SERVICIOS CABLEGRAFICOS DE UNITED PRESS, FRANCE PRESSE Y ANSA

En ambiente favorable se estudia el Tratado de Paz para Austria

VIENA, 2. (UP).— Las cuatro grandes potencias, y Austria, anunciaron haber hecho "notable progreso" hoy, en la sesión inicial de sus deliberaciones sobre el Tratado de Paz que decidirá la posición de Austria en la guerra en frío.

Las cinco naciones informaron haber resuelto las cuestiones de procedimiento para dedicarse de lleno a las cláusulas del Tratado.

A las 6 de la tarde, dos horas después de terminar la sesión inaugural, se dio el siguiente comunicado:

"La conferencia comenzó a considerar los artículos del Tratado sobre los cuales cualquiera delegación tuviese que hacer observaciones. Se hizo notable progreso".

El documento está firmado por los embajadores de las cinco naciones, a saber: Llewellyn E. Thompson, de Estados Unidos; Sir Geoffrey Wallinoer, de Gran Bretaña; I. I. Ilyichiev, de la Unión Soviética, y Roger Lalouette, Encargado de Negocios de Francia, y el Ministro de Relaciones Exteriores de Austria, Leopold Figl.

LABOR POSITIVA.— Figl declaró a los periodistas, al terminar la sesión, que la labor del primer día había sido "positiva". Por su parte, un funcionario de una de las tres grandes potencias occidentales, manifestó: "Hay por cierto motivo para sentir optimismo".

Un portavoz de la Cancillería austríaca, declaró a su vez, que la conferencia "adelantó mucho en una atmósfera de alentadora cordialidad".

SESION INAUGURAL.— La sesión de hoy, celebrada a puertas cerradas, comenzó a las 11 de la mañana y fue levantada a las 3.30 de la tarde.

El Canciller de Austria, Julius Raab, y el Parlamento, han dado su promesa de que si el Tratado es firmado, Austria se abstendrá de unirse a allanzas o bloques militares.

La sesión de hoy se caracterizó por su cordialidad, pero se predice que esa atmósfera desaparecerá cuando se consideren algunas de las cláusulas del Tratado que más han sido objetadas.

Entre las cuestiones principales que deben quedar resueltas, están las siguientes: como se carantizara la independencia de Austria, fecha del retiro de las fuerzas de ocupación, y suerte de los fugitivos de detrás del telón de HVS que se han refugiado en Austria.

La sesión de hoy fue presidida por el Embajador norteamericano, Llewellyn E. Thompson. La presidencia será rotativa todos los días.

Un funcionario allegado a la conferencia, declaró: "Los rusos se mostraron cooperadores, lo que hizo progresar la conferencia".

ARTICULOS APROBADOS.— VIENA, 2. (UP).— Entre los 15 artículos del Tratado de Paz con Austria, que se dijo fueron aprobados hoy, los más importantes son éstos:

Artículo 1.— Austria será "un estado soberano, independiente y democrático".

Artículo 2.— "La independencia e integridad territorial" de Austria, serán respetadas.

Artículo 4.— "Se prohibe toda unión política o económica entre Austria y Alemania".

Otros artículos de esos quince determinan las fronteras de Austria, prohiben la naturalización como austriacos de ex-nazis, establecen un sistema de elecciones libres, se ocupan de los casos de criminales de guerra, y obligan a Austria a conocer los tratados de paz de la Segunda Guerra Mundial.

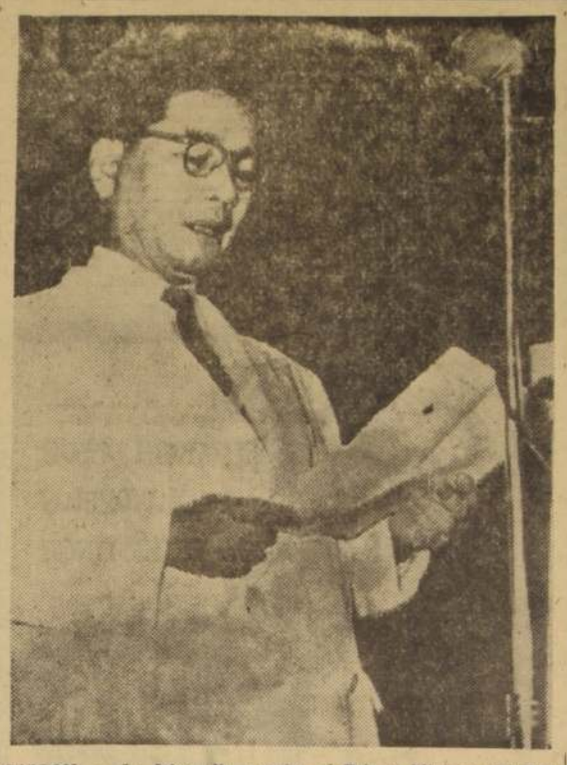

SAIGON. — La fotografía muestra al Primer Ministro del Viet Nam Libre, Ngo Dinh Diem, a quien apoyan los norteamericanos, que se aseguró el control del ejército vietnamés solamente un día después que su Asamblea Nacional depuso al Jefe del Estado, el Emperador Bao Dai. Hizo huir, derrotado, hacia las montañas al general Nguyen Van Vy, nombrado comandante en jefe del ejército por el Emperador que se encuentra en exilio voluntario en la Riviera Francesa.—(Radiofoto de la United Press)

Aumenta posibilidad de Chile para presidir Asamblea General de ONU

NACIONES UNIDAS, 2.— (UP).— (Por Alberto More).— La América Latina, según todo parece indicar, presidirá este año el décimo período de sesiones de la Asamblea General. El candidato latinoamericano, sin oposición hasta el presente momento, es el parlamentario y diplomático chileno José Maza.

Con la llegada de mayo, como suele suceder cada año, ya están bastante bien perfiladas las otras candidaturas para las principales posiciones de las comisiones de la asamblea.

La América Latina —afirmaban círculos muy bien informados— es bien probable que ocupe también la Presidencia de la Comisión Política ad hoc, la segunda en importancia después de la Comisión Política, que el año pasado fue presidida por el Dr. Francisco Urrutia, de Colombia, y este año lo estará por un representante de Nueva Zelandia.

OPOSICION LATINOAMERICANA.— Agregan, no obstante, que si los latinoamericanos no ganan la Presidencia de la Comisión ad hoc, tendrán la de la Comisión de Asuntos Sociales, Humanitarios y Culturales.

Otra Comisión que aparentemente será presidida por un latino-Americano es la de Territorios no Autónomos, la Cuarta.

La Comisión segunda o la quinta será presidida probablemente por un candidato del bloque árabigo-asiático, y la sexta por los soviéticos. La segunda es la de Asuntos Económicos y Financieros; la quinta, de Asuntos Administrativos y Presupuesto, y la sexta, de Asuntos Jurídicos.

La cuarta comisión, la de Administración Fiduciaria, será presidida por un representante de los países del Commonwealth británico.

DIFERENDO CON BRASIL. — Los latinoamericanos parecen también estar de acuerdo en que Cuba reemplace a Brasil, al cesar éste a fines de este año en el Consejo de Seguridad.

Sin embargo, aún no se ha llegado a un acuerdo acerca de qué país reemplazará a Venezuela en el Consejo Económico y Social. A la posición aspiran Brasil y Costa Rica.

Un diplomático sudamericano manifestó que la candidatura de Costa Rica parece contar con el apoyo de Guatemala, Ecuador, Bolivia, Cuba y Haití, en tanto que Brasil tiene el apoyo de Argentina, Chile, Colombia, Venezuela y México. Las otras Repúblicas latinoamericanas aún no se han definido.

Uruguay, como México, es bien probable que respalde la aspiración brasileña. Motivará ésto el que Uruguay y México ya han anunciado su aspiración a entrar al Consejo Económico y Social en 1957. De triunfar ahora Costa Rica, tendrían de nuevo a Brasil como candidato para 1957.

La decisión a que se llegue en la pugna brasileño-costarricense puede, también, ser influenciada por la norma de procedimientos que para el grupo latinoamericano está redactando una comisión integrada por los delegados de Colombia, México, Perú, la República Dominicana y Brasil.

EISENHOWER PIDE APOYO PARA SU PLAN SOBRE LA REDUCCION ARANCELARIA

WASHINGTON, 2. (UP).— El Presidente Eisenhower dijo hoy a los hombres de negocios, que una política arancelaria y comercial esclarecida de Estados Unidos, pudiera ser "un tanto penosa" al principio para algunos productores nacionales, pero que eventualmente conduciría a "mayores beneficios para todos, incluso para los que hayan sufrido inconvenientes temporarios".

Hablando a unos 3.500 delegados a la cuadragésimotercera reunión anual de la Cámara de Comercio de Estados Unidos, el Presidente solicitó enérgicamente el apoyo de los hombres de negocios para el proyecto de ley de comercio recíproco patrocinado por el Gobierno y que, actualmente, pende de la consideración del Senado en pleno.

El proyecto autorizaría al Primer Mandatario a reducir los aranceles hasta en 15 por ciento, en un período de tres años, a fin de facilitar el comercio de otros países con Estados Unidos. Ha sido atacado, sin embargo, por algunas industrias nacionales que quieren mayor protección contra la competencia de las importaciones.

PROSPERIDAD Y PAZ.— El Presidente declaró que el programa comercial es una de las maneras en que su Gobierno "trata de construir un puente permanente para unir una prosperidad creciente y ampliamente compartida en el interior con la paz internacional".

Dijo que "una política comercial esclarecida exigirá necesariamente "algunas concesiones", y que algunas de ellas serán "un poquito penosas" para unos cuantos.

Sin embargo, añadió que a medida que el comercio mundial fluya más libremente, "ajustaremos pronto todas las experiencias locales penosas del momento", y que su programa conducirá a "un mayor beneficio para todos, incluso para los que hayan sufrido inconvenientes temporarios".

El Presidente fue recibido con estruendosos aplausos a su llegada al Constitutional Hall, donde se celebra la reunión.

Declaró que la dictadura comunista "trata de destruir nuestro modo de vida", substituyendo la iniciativa individual por la del Estado.

No obstante, afirmó que si los norteamericanos aplican internacionalmente los "mismos principios" de cooperación y decencia que practican en el interior, "la derrota del comunismo es tan cierta como el hecho de que hoy nos hallamos en este salón".

"Si aplicamos nuestros principios al comercio y a las relaciones internacionales, derrotaremos ciertamente al comunismo", dijo.

PIDEN INSTRUCCIONES PARA DISTRIBUIR LAS VACUNAS SALK EN USA

WASHINGTON, 2 (UP).— Uno de los miembros del Comité Asesor del Presidente Eisenhower en materia de poliomielitis pidió hoy que se proclame, clara y públicamente, un sistema de prioridades para la distribución de la vacuna Salk.

El doctor Julian F. Price propuso este sistema en momentos en que el Comité se reunía a puertas cerradas para preparar un plan de cuotas voluntarias, Estado por Estado, a fin de asegurar una distribución equitativa de la vacuna.

Price, quien representa a la Asociación Médica Norteamericana en el Comité Presidencial, dijo que los médicos y el público necesitan una orientación clara sobre cómo deberían administrarse las inyecciones, para evitar críticas cuando la vacuna sea negada en virtud de algún sistema voluntario de prioridades.

Price no expuso ningún plan específico, pero dijo que "el público espera alguna declaración".

La Conferencia Nacional de Poliomielitis reunida aquí la semana pasada recomendó que se dé la primera preferencia a los niños de uno a nueve años, pero dejó la decisión a las autoridades médicas y sanitarias locales.

La proposición de Price parecía apuntar más a que se informe al público sobre quiénes recibirán las inyecciones primero que a la elaboración de un nuevo sistema de prioridades.

EN GRAN BRETAÑA.— LONDRES, 2 (UP).— El Ministro de Salud Pública de Gran Bretaña, Ianin Macleod, declaró hoy que la vacuna Salk contra la parálisis infantil será sometida a "rigurosas pruebas", antes de iniciar su administración en masa en el país.

Macleod hizo esa declaración a la Cámara de los Comunes.

"Estamos —agregó— en muy estrecho contacto con las autoridades norteamericanas en todos los aspectos", y que toda vacuna, sea importada o preparada en Gran Bretaña, será sometida a rigurosas prusbas antes de autorizarse su administración.

CONTROL FEDERAL.— WASHINGTON, 2 (UP).— La señora Oveta Culp Hobby, Secretaria de Salubridad, Educación y Bienestar, anunció esta noche que recomendará la implantación de controles federales a la distribución de la vacuna Salk contra la poliomielitis, si es necesario.

La señora Hobby hizo su anuncio ante la fuerte presión de algunas organizaciones nacionales, parlamentarios y diarios, que han solicitado la intervención federal para garantizar una distribución equitativa de la vacuna, que relativamente es todavía escasa.

La decisión señala un cambio de actitud de la señora Hobby, que hasta ahora había sostenido que no era necesaria esa intervención, expresando completa confianza en el actual sistema de distribución voluntaria.

29 CASOS CONFIRMADOS.— Entre tanto, el Servicio de Salud Pública informó que su última compilación de estadísticas muestra 29 casos confirmados de poliomielitis, entre más de 4.000.000 de niños inoculados con la vacuna Salk.

De esos, añadió, 26 ocurrieron entre los 500.000 niños que se calcula recibieron la vacuna preparada por los laboratorios Cutter, de Berkeley, California, vacuna cuya venta ha sido prohibida.

Tres casos se produjeron entre los restantes 3.500.000 niños o más inoculados con la vacuna de otros fabricantes, cuyo uso continúa.

Según una compilación independiente, hecha por la United Press, hay un total de 36 casos de parálisis infantil, de los cuales 30 niños recibieron la vacuna Cutter, cuatro fueron inoculados con la vacuna preparada por los laboratorios Ely Lilly, de Indianapolis, y uno recibió la primera dosis de vacuna Cutter, y la segunda de otro fabricante hasta ahora no identificado.

La compilación oficial difiere de la particular por la tardanza de los informes locales en llegar a conocimiento del Servicio de Salud Pública.

DECLARACION DEL DR. SALK. —ATLANTIC CITY, 2 (UP).— El doctor Jonas E. Salk dijo, en la cuarta reunión anual de la Sociedad Norteamericana de Investigaciones Clínicas, que el factor más importante en la prevención de la parálisis infantil es el adecuado intervalo entre las inyecciones de la vacuna que lleva su nombre.

Al hablar ante 1.200 clínicos, el doctor Salk manifestó que sus investigaciones le demostraron que las primeras dos inyecciones deben ser dadas con un intervalo de dos a cuatro semanas, y la tercera de siete a diez meses después.

La importancia de espaciar las inyecciones, añadió Salk, reside en el hecho de que permite al organismo humano aumentar su resistencia a la poliomielitis hasta lo que calificó de "estado hiper-reactivo".

También declaró que todavía no se puede decir cuánto dura la inmunización dada por su vacuna.

Explicó que la vacuna crea en la sangre los anticuerpos que destruyen los virus de la poliomielitis.

Sin embargo, agregó, el mero hecho de que los anticuerpos estén presentes "pudiera no ser absolutamente necesario".

"La existencia del estado hiper-reactivo —afirmó— es lo importante".

Ahora parece que la presencia de cantidades apreciables de anticuerpos en circulación pudiera no ser esencial para la inmunización, pero el requerimiento mínimo parece ser la existencia del estado hiper-reactivo".

Dijo que tal requerimiento es el estado del organismo en que la introducción de sólo una pequeña cantidad de virus de la poliomielitis "desencadenará" el mecanismo del cuerpo para producir cantidades suficientes de anticuerpos para combatir la infección.

ATAQUE AL CORAZON SUFRIO EL PRESIDENTE DE REPUBLICA SIRIA

DAMASCO, 2.— (UP).— Se confirmó en esta capital que el Presidente de Siria, Attasi Hashev, sufrió un ataque al corazón y parálisis parcial del lado derecho de la cara. El Primer Mandatario tiene 90 años de edad.

Los médicos que lo atienden informaron que el estado del Presidente mejoró algo hoy, pero le ordenaron que se tome un largo y completo descanso.

Según la Constitución de Siria, el Presidente del Parlamento se hace cargo del Poder Ejecutivo cuando el titular se halla incapacitado.

EJERCITO GUBERNAMENTAL DERROTO A TROPAS REBELDES EN LAS AFUERAS DE SAIGON

SAIGON, 2. (UP).— (Por Louis Guilbert).— El Ejército gubernamental infligió hoy una nueva y aplastante derrota en Saigón a las fuerzas rebeldes de la secta Bihn Xuyen, pero la posición del Primer Ministro Ngo Dihn Diem distaba mucho todavía de haberse consolidado.

El Ejército resultó triunfante en una intensa batalla librada a las puertas de la capital, pero aún se ignora hasta qué punto seguirá contando Diem con el apoyo del misterioso y al parecer poderoso "Comité Revolucionario", que el sábado pasado "depuso" al ausente Emperador Bao Dai.

El Comité pidió hoy a Diem que "oficialice" la destitución de Bao Dai. El Primer Ministro, sin embargo, ha dicho hasta ahora que "estudiará" el asunto. Al mismo tiempo, continúa manteniendo contacto cablegráfico con el Emperador.

El Comando del Ejército Nacional anunció que las tropas leales ocuparon por completo una isla limitada por el llamado Arroyo Chino, que separa a Saigón del suburbio de Cholón, tras cuatro horas de sangrienta lucha. La isla era un baluarte de la Binh Xuyen y sede del Cuartel General de su jefe, el General Le Van Vien.

PROSIGUE LA LUCHA. — Sin embargo, la lucha continúa en las afueras de Cholón, donde las tropas rebeldes se han atrincherado en el distrito de Son Kui.

Antes de la batalla, según anuncio oficial, cinco batallones de la Bihn Xuyen se pasaron a las filas del Gobierno, encabezados por el jefe de Estado Mayor de la secta, coronel Thai Quang Mihn. Oficiales de la secta rebelde, sin embargo, negaron la defección de Mihn y sus batallones.

LLEGA ENVIADO DE EISENHOWER.— La batalla en Saigón se reanudó casi en los mismos momentos en que regresaba a esta capital, procedente de Washington, el enviado especial del Presidente Eisenhower, general J. Lawton Collins. A poco de su llegada, Collins, visitó a Diem en su despacho.

Se cree que Collins trajo la respuesta de Washington a la consulta de si seguiría apoyando al Primer Ministro, como en el pasado. La oficina de Diem dijo que la entrevista del Primer Ministro con el general fue "excelente", pero en círculos autorizados se dijo que Collins advirtió al Jefe del Gobierno que Estados Unidos no podía garantizarle su apoyo en el futuro.

El Alto Comisionado británico en Malaya, Sir Malcolm MacDonald, visitó al Primer Ministro inmediatamente después de Collins. MacDonald llegó aquí simultáneamente con el enviado norteamericano, pero las autoridades británicas dijeron que sólo "por coincidencia".

Al caer la noche, una densa masa de humo cubría a la capital, iluminada a ratos por los fogonazos de los cañones del Ejército gubernamental y la respuesta de los morteros rebeldes. Una destilería, un depósito de arroz y veintenas de chozas de barro y paja estaban en llamas.

No había noticias exactas sobre las bajas, pero en círculos militares se dijo que "decenas" de soldados de ambos bandos perecieron en la lucha del día.

CALMA INCIERTA. — Esta comenzó en la tarde, tras 48 horas de incierta calma, cuando dos batallones del Ejército nacional trataron de cruzar el Arroyo Chino y dirigirse al sur por el camino a Cochinchina meridional. A pesar de la resistencia rebelde, los soldados del Gobierno cruzaron el arroyo en dos horas, usando vehículos anfibios, y luego atacaron hacia el este, a través de la isla. Otras dos horas más tarde, la isla estaba enteramente ocupada.

Esta noche, la lucha continuaba en el mercado de Som Kui y en otro sector de Cholón, cerca de la villa del general Vien, defendida por un fuerte cordón de tropas rebeldes. Un oficial de la Bihn Xuyen dijo a la United Press que había visto al general Vien levemente herido en una pierna.

EXIGEN DESTRONAMIENTO DE BAO DAI. — Mientras tanto, el Primer Ministro parecía tener hoy otro enemigo en potencia dentro de su propio Palacio. El Comité Revolucionario que lo apoya le ha exigido "oficialmente" el destronamiento de Bao Dai, pero Diem, obviamente se resiste. No está claro hasta ahora qué poderío tiene aquel Comité, ni se sabe si seguirá respaldando a Diem o tratará de tomar el poder él mismo.

Los adversarios de Diem dicen que es el Comité el que dicta ahora las órdenes; sus partidarios lo niegan.

Diem cablegrafió hoy al Emperador, diciendo que los oficiales de la Primera Región Militar quieren que el general Le Van Ty continúe como jefe del Ejército, con el general Nguyen Van Vy como inspector general. Bao Dai nombró recientemente a Vy comandante en jefe.

Delicada situación política afronta el Gabinete de Scelba

ROMA, 2.— (UP).— El Primer Ministro, Mario Scelba, busca un respiro para tratar de cimentar a su Gobierno de coalición amenazado por las escisiones.

El peligro de que caiga el Gobierno se ha agravado con la elección de Giovanni Gronchi, del ala izquierda de la democracia cristiana, como Presidente de Italia. El Parlamento se pronunció por Gronchi, pese a las objeciones de Scelba, que tenía otro candidato para el puesto, y en la votación se puso de relieve que los legisladores demócrata-cristianos estaban completamente divididos a ese respecto.

Panorama del MUNDO

TITULARES.— TOKIO: Japón y China firman pacto comercial.

LONDRES: Muere el líder obrero Arthur Deakin.

PARIS: Diem nuevamente en el poder de Saigón.

NUEVA YORK: El Primer Ministro vietnamés se aferra al poder.

BUENOS AIRES: La C. G. T. postula la separación de la iglesia del Estado.

MERCADOS.— TOKIO: Poco activo. LONDRES: Movido. PARIS: Tranquilo. NUEVA YORK: Firme. BUENOS AIRES: Irregular.

TIEMPO.— TOKIO: Nublados parciales. LONDRES: Nublado por la mañana, despejándose después. PARIS: Calor, algunos nublados. NUEVA YORK: Despejado, tibio. BUENOS AIRES: Despejado, caluroso.

—oOo—

WASHINGTON, 2.— (UP).— Funcionarios peruanos anunciaron para mañana la llegada de la señora María Delgado de Odría, esposa del Presidente del Perú, en una visita de cuatro días, tras los cuales irá a Nueva York por igual tiempo.

—oOo—

WASHINGTON.— (UP).— La Oficina Sanitaria Panamericana anunció hoy que la Octava Asamblea Mundial de la Salud comenzará sus sesiones en México, el 10 de mayo, con la participación de delegaciones de más de 84 países, miembros y afiliados. Agregó que varios Ministros de Salubridad asistirán a la reunión de la capital mexicana.

—oOo—

WASHINGTON.— (UP).— El Mariscal de Campo, Puang Pibulsonggram, Primer Ministro de Tailandia, llegó hoy a Washington, prometiendo que su país estará siempre " aliado de los Estados Unidos. Pibulsonggram fue recibido, en el aeropuerto nacional, por el Vicepresidente Richard M. Nixon, y el Secretario de Estado, John Foster Dulles. Se le rindieron plenos honores militares, incluyendo una salva de 19 cañonazos.

—oOo—

TRIESTE.— (UP).— El líder comunista italiano, Palmiro Togliatti, aplazó su salida de Trieste, después de haber sufrido un desmayo, ayer, por insolación, mientras pronunciaba un discurso del Día del Trabajo. Togliatti pasó el día descansando en la villa de un líder comunista triestino, y se entiende que su estado es satisfactorio.

10 expertos chilenos concurren a Congreso sobre antibióticos

MIAMI, Florida, 2.— (GLOBE PRESS).— Procedente de Santiago de Chile llegó a esta ciudad una delegación de expertos que participarán en la Segunda Asamblea Latinoamericana de Pfizer, en la cual se tratarán temas científicos relacionados con los últimos descubrimientos y aplicaciones de antibióticos.

La presencia de los delegados chilenos se estima de especial importancia, por cuanto en ese país, dicha firma, instalará pronto una fábrica de antibióticos, cuyo costo alcanza a la suma de un millón de dólares.

En estas reuniones, biólogos y expertos norteamericanos, disertarán sobre un nuevo sistema para tratar las infecciones, el que consiste en administrar vitaminas, conjuntamente, con los antibióticos, a fin de acelerar el control infeccioso, disminuyendo, al mismo tiempo, el desgaste físico propio de la convalescencia. Participarán en este torneo, 175 delegados de 19 países latinoamericanos, siendo esta reunión, la primera que realiza una industria química, con carácter de difusión y capacitación, en este Continente.

Británicos ofrecen su mediación para lograr tregua en Vietnam

LONDRES, 2 (UP).— Por K. C. Thaler.— Gran Bretaña, seriamente preocupada por la grave situación del Vietnam meridional, ha decidido intervenir discretamente en el asunto para buscar, conjuntamente con Estados Unidos y Francia, una rápida solución.

El Ministerio de Relaciones Exteriores anunció que el Alto Comisionado británico en Asia sudoriental, Malcolm Macdonald, que llegó hoy a Saigón "por coincidencia", se entrevistará con "las principales figuras". Posteriormente visitará Laos y Camboya, los otros dos Estados asociados de Indochina.

Simultáneamente, Gran Bretaña celebra intensas consultas diplomáticas con sus aliados por conductores diplomáticos.

Un vocero de la Cancillería dijo que la situación en el Vietnam meridional es "muy confusa", y no dejó lugar a dudas de que el Gobierno británico está seriamente preocupado, pues teme las repercusiones que el actual conflicto puede tener, a la larga, en toda Indochina.

El Gobierno considera que toda demora que se registre en la estabilización de la situación de ese país podría entrañar grave peligro para el futuro democrático de Laos y Camboya, y afectar adversamente la estructura defensiva de la Organización de Defensa de Asia Sudoriental (OTASO).

Por otra parte, Gran Bretaña, signataria de los Acuerdos de Ginebra que pusieron fin a la guerra de Indochina, está resuelta a que los mismos se cumplan plenamente.

El vocero de la Cancillería se negó a decir oficialmente cuál es la actitud del Gobierno con respecto al Primer Ministro Ngo Dinh Diem, a quien apoya Estados Unidos, pero combate Francia. Sin embargo, es evidente que Gran Bretaña considera que el Gobierno de Saigón debe tener el respaldo de los vietnameses y que debe haber la menor ingerencia foránea posible.

ACTITUD DE EE. UU. — WASHINGTON, 2 (UP).— Funcionarios norteamericanos expresaron al Embajador de Vietnam meridional, Tran Van Chuong, la satisfacción de Estados Unidos por el hecho de que la guerra civil en ese país se incline en favor del Primer Ministro Ngo Dinh Diem.

Al mismo tiempo, le transmitieron el pesar del Gobierno por la lucha intestina que se libra en el Vietnam.

Henry Suydam, vocero del Departamento de Estado, dijo a los periodistas que Estados Unidos continúa apoyando al Gobierno legal de Vietnam meridional, que preside Diem, pero se negó a hacer otros comentarios sobre la situación.

Suydam, en particular, se rehusó a repetir una declaración hecha por el Departamento de Estado el sábado último, la cual decía que Bao Dai es el Jefe de Estado del Vietnam.

Los periodistas señalaron que en esa forma se dejaba la inferencia de que el Gobierno norteamericano reitera su reconocimiento a Bao Dai. Un comité que apoya al Primer Ministro Diem anunció el sábado que había "depuesto" a Bao Dai, pero ayer Diem informó que estaba considerando el pedido de dicho comité en tal sentido.

RICHARD NIXON DESTACO IMPORTANCIA ECONOMICA DE LA AMERICA LATINA

WASHINGTON, 2. — (UP). — El Vicepresidente Richard M. Nixon dijo hoy, a los gobernadores de los Estados de la Unión, que América Latina contiene "los mejores y más numerosos amigos", de Estados Unidos.

Nixon fue el primer orador, en la tercera conferencia anual de gobernadores, convocada por la Casa Blanca, para informarlos sobre los problemas de la seguridad nacional y discutir los problemas entre los gobiernos federal y estatal.

Hablando de su reciente jira de confraternidad por América Latina, Nixon dijo: que la estabilidad política y el crecimiento de la población de esa región la han convertido en un cliente mejor de Estados Unidos, que toda Europa o Asia y Africa combinadas. Añadió que América Latina, es indispensable para la prosperidad y seguridad de Estados Unidos.

El Secretario de Estado, John Foster Dulles, dio una charla de 20 minutos sobre los asuntos de Europa y Asia, pero no para ser publicada.

El administrador de la ayuda al extranjero, Harold E. Stassen, dijo a los gobernadores que la ayuda norteamericana ha reforzada la economía de Europa y ha contenido al comunismo en ese continente. Añadió que la lucha principal ahora está en Asia, y de ahí que se haya puesto más énfasis en la ayuda a los pueblos asiáticos en el programa de seguridad mutua propuesto para el próximo año.

El Embajador Henry Cabot Lodge, Jr., jefe de la delegación norteamericana a las Naciones Unidas, dijo que esta organización es "un timbre de alarma mundial contra ladrones", y constituye una forma efectiva para movilizar la opinión mundial contra la agresión. Añadió, sin embargo, que las Naciones Unidas no tienen tropas propias ni poderes para recaudar impuestos, y que el empleo del poder de veto por la Unión Soviética en el Consejo de Seguridad, ha puesto "en hielo", las facultades coercitiva de la organización mundial.

Falleció un dirigente obrero de G. Bretaña

LONDRES, 2. (UP).— Británicos de todas las capas sociales, rindieron hoy el último tributo a Arthur Deakin, dirigente obrero anticomunista, que murió ayer a los 64 años de edad.

No sólo le elogiaron hombres de su partido, el laborista, sino también los conservadores, sin excluir a Winston Churchill ni Anthony Eden.

"Arthur Deakin, escribió Churchill a la viuda, fue un servidor del pueblo. Gracias a él los sindicatos obreros lograron alcanzar el alto puesto que hoy ocupan".

"Me ha entristecido profundamente la noticia de la muerte de Arthur Deakin, dijo Eden en la carta de pésame a la viuda".

¿Se le pasó la mano en la copita? Bien, tome vodka, y listo

CAMBRIDGE, Massachusetts, 2.— (UP).— Ahora resulta que, quieras que no, Occidente tiene algo que aprender de Rusia: a emborracharse sin dolores de cabeza ni aspereza de lengua al día siguiente.

Un informe del Brusch Medical Center, de Cambridge, aseguró hoy que se ha comprobado que la mejor manera de que uno no se arrepienta al día siguiente de una abundancia de copas, es darle fuerte a una buena botella de Vodka. También es la mejor manera de impedir que alguien se de cuenta de lo que uno hizo la noche anterior.

Los sabios del Centro Médico, dijeron que los dolores de cabeza y la aspereza de lengua, son provocados por "poderosas y microscópicas subsatancias", que quedan en los alcoholes destilados y a las que se llama congéneres. El Vodka, según comprobaron los investigadores tras diez meses de sesudos estudios, contiene aproximadamente un décimo de las impurezas o congéneres, que se encuentran en el ron, el whisky o el gin. Por lo mismo, tampoco deja tanto de ese olorcillo de boca que delata a los que se encariñaron demasiado con la botella la noche anterior.

El doctor Charles A. Brusch, director del Centro, dijo que el Vodka, es hecho de alcohol etílico casi puro y que los estudios realizados indican que, mientras mayor sea el contenido alcohólico de una bebida, menos dañina será, ya que contendrá menos impurezas.

Por ejemplo, uno de los primeros estudios demostró que los cerdos podían darse unas borracheras colosales sin que al día siguiente se les notara. Sin embargo, la misma cantidad de bebida que comunmente se sirve en una taberna, dejará a los cerdos con síntomas inconfundibles de sus libaciones de la noche anterior.

Nueva y sensacional llanta para aviones inventada por la International B. F. Goodrich

Un neumático sin cámara, que puede resistir 4.500 kilos de presión, corriendo a más de 200 kilómetros por hora, ha sido sometido a severas pruebas, demostrando su excelencia

AKRON, Ohio, U. S. A.— La primera llanta sin-tubo de alta presión para aviones, capaz de absorber las severas sacudidas del aterrizaje o despegue a 300 millas (480 Klms.) por hora — la primera llanta de este tipo producida en el mundo— fue anunciada recientemente por el señor W. C. Gulick, presidente de la International B. F. Goodrich.

"La nueva llanta pasó pruebas que se consideraron como las más rigurosas a que puede someterse una llanta", dijo el señor Gulick. Aunque no más grande que una llanta de automóvil, soportó el casi increíble impacto de una carga de aproximadamente 10.000 libras (4.500 Kls.) a 300 millas por hora, en una serie de aterrizajes consecutivos.

Una de las características principales de la llanta es una banda rodante especial, que puede soportar las extremadamente altas temperaturas y tensiones desarrolladas por las grandes velocidades y pesadas cargas, agregó el señor Gulick.

El dinamómetro empleado para probar la nueva llanta es el único en su clase en el mundo. Lleva un embrague electromagnético entre el motor eléctrico y la rueda de carretera que gobierna la velocidad a cualquier grado predeterminado de deceleración, y las cargas pueden gobernarse mientras la rueda funciona.

En las pruebas de aterrizaje con dinamómetro, la nueva llanta sin-tubo fue golpeada contra la rueda, girando ésta a 300 millas por hora. La llanta fue sujetada contra la rueda por un período de tiempo equivalente a la distancia que una aeronave tendría que viajar en la pista al efectuar el aterrizaje.

El señor Gulick declaró que la nueva llanta sin-tubo para avión ahorra hasta 40% del peso de la cámara. Los conceptos fundamentales en la construcción de la llanta —dijo el señor Gulick— son similares a los patentados y usados en las llantas sin-tubo B. F. Goodrich para automóviles, introducidas hace algunos años. Una capa de caucho especial producido en América, dentro de la llanta, sella el aire y reemplaza la cámara interior. Los lomos moldeados en el exterior de las pestañas de la llanta evitan el escape de aire alrededor del aro.

La ausencia de la cámara de aire permite un más exacto gobierno del equilibrio de la llanta y resulta en disminución de la vibración creada por las altas velocidades. El peligro de una cámara pinchada queda eliminado. Además, la capa de caucho producida en América, dentro de la llanta sin-tubo, hace posible retener el aire por más largo tiempo que en la llanta convencional para aviones.

8 DE MAYO

POLLA BENEFICIO DE LA SOCIEDAD PRO-AYUDA AL NIÑO LISIADO

MAYO 20 "GEMINI" — ABRIL 19 A MAYO 20 "TAURUS" — MAYO 20 A JUN. 21 — "CANCER" JUNIO 21 A JULIO 22 — "ARIES" MARZO 21 A ABRIL 19 — "LEO" JULIO 22 A AGOSTO 22 — "PISCES" FEB. 19 A MAR. 21. — "VIRGO" AGO. 22 A SEP. 23. — "AQUARIUS" ENERO 20 A FEB. 19 — "LIBRA" SEPTIEMBRE 23 A OCT. 23. — "CAPRICORNUS" DIC. 21 A EN. 20. — OCTUBRE 23 A NOV. 22. — NOV. 22 A DIC. 21. "SAGITTARIUS" "SCORPIO"

AGENDA

SANTOS DE HOY	SANTOS DE MAÑANA
ALEJANDRO	PORFIRIO y MONICA

GUIA DE URGENCIA

ASISTENCIA PUBLICA.— Posta Central: 69191 — Posta 2: 50061 — Posta 3: 81011 — Ñuñoa: 43360 — Providencia: 43671 — San Miguel: 51454 — Infantil, 52681 — Dental: Dávila 718 (9 a 12 - 21 a 24).

CRUZ ROJA DE MUJERES DE CHILE.— Independencia 339 — SERVICIOS GRATUITOS — POLICLINICA: Cirugía menor, inyecciones, luz ultravioleta (diariamente de 14.30 a 16 horas) — DENTISTICA (martes y jueves: 9 a 11 horas — Viernes: 17 a 19 horas).

DENUNCIAS DEL PUBLICO.— De enfermedades infecciosas: Hospital Barros Luco: 50045 — De alimentos sospechosos: 88030 — De especulación con artículos de primera necesidad: Jefe de Inspección del Comisariato: 32940 y 31895.

CARABINEROS.— Prefectura General: 60151 — Radiopatrullas: 62361.

INVESTIGACIONES.— 82211 y 82313.

BOMBEROS.— Santiago: 61171 — La Cisterna: Cis. 166 — Ñuñoa: 46207 — Quinta Normal: 90114 — San Miguel: 53020.

FARMACIAS DE TURNO

(Del 30 de abril al 7 de mayo)

DIRECCION. — Independencia 2608.— Independencia 1894.— Avda. Balmaceda 330.— Prieto 1806.— Valdivieso 336.— Recoleta 271.— San Pablo 1277.— Mapocho 2309.— Catedral 1990.— Marcelo Pilt 4684.— J. J. Pérez 4322.— San Pablo 5420.— Avda. B. O'Higgins 3153.— Avda. España 299.— Cochrane 1400.— 21 de Mayo 694.— Avda. Matta 904.— San Francisco 1615.— Merced 401.— Avda. Matta 341.— Gran Avenida 4364.— San Miguel 701.— Cruz del Sur 30.— Providencia 2012.— Avda. Bilbao 1299.— P. de Valdivia 2883.— Príncipe de Gales 5786.— Irarrázaval 338.— Irarrázaval 3800.— Vicuña Mackenna 7193 (Permanente).— San Francisco 75 (Permanente).— Bueras 470 (Permanente).

Boletín del Tiempo

(Emitido a las 20 horas del día de ayer)

Fuera de algunas precipitaciones, que se registraron en la zona sur, en todo el país hubo tiempo favorable, con nubosidades locales y parciales.

APRECIACION GENERAL.— Se esperan buenas condiciones atmosféricas con nublados locales y parciales, siendo probable que se produzcan neblinas matinales en la costa, a través de todo el territorio. Sin embargo, en la zona sur pueden producirse precipitaciones transitorias.

ARICA A COQUIMBO: Bueno. Nublados locales y parciales. Probables neblinas matinales. Vientos del suroeste y oeste.

ACONCAGUA A MAULE: Bueno. Nublados locales y parciales. Probables neblinas matinales. Vientos del suroeste.

CORDILLERA CENTRAL: Nubosidad parcial.

ÑUBLE A CHILOE: Nuboso. Precipitaciones transitorias. Tendencia a mejorar. Vientos del oeste y suroeste.

GUAFO A EVANGELISTAS: Nublados locales y parciales. Vientos del suroeste y oeste.

PUNTA ARENAS: Nuboso.

TERRITORIO ANTARTICO: Nuboso.

INFORMACIONES DE SANTIAGO.— Temperatura del aire (día 2). —Máxima: 19,7 grados a las 15.45 horas. Mínima: 5,2 grados a las 7.45 horas.

Humedad relativa del aire (día 2).— Máxima: 89 o/o a las 8 horas; mínima: 37 o/o a las 14.30 horas.

Sol (día 3).— Salida: a las 7.18 horas; puesta: a las 18.01 horas.

Luna (día 3).— Salida: a las 16.01 horas; puesta: a las 5.12 horas del día 3. Fase: luna llena el 6 del presente.

TIEMPO PARA SANTIAGO.— Bueno. Nubosidad parcial.

MUSEOS Y BIBLIOTECAS

MUSEOS.— Benjamín Vicuña Mackenna, Avenida Vicuña Mackenna 92 — De Arte Popular, Cerro Santa Lucía — Histórico Nacional, Miraflores 50 — Nacional de Bellas Artes, Parque Forestal — Nacional de Historia Natural, Quinta Normal — Pedagógico de Chile, Dieciocho 145.

Atención diaria: 10-13 y 15-18 horas, salvo lunes.

BIBLIOTECAS.— Nacional: Alameda con Mac Iver (atención diaria: 9-13 y 14-20 horas); Del Congreso: Huérfanos 1117, segundo piso (atención diaria: 10-13 y 15-16 horas); Central de la Universidad de Chile: Alameda 1058; De la Dirección General de Estadística: Cienfuegos 216; Poinsett: Morandé 11 (atención diaria: horas de oficina).

Hoy SUGERIMOS:

PESCADO ESTOFADO

Ingredientes para 6 personas

1	kilo merluza	3	tomates
1	cebolla	½	vaso vino blanco
1	kilo papas	2½	cucharadas aceite
2	zanahorias		condimentos, sal

Procedimiento

Escamar, desaletar y lavar el pescado. Lavar y pelar papas, cebollas, tomates y zanahorias. Trozar el pescado y condimentarlo con ajos machacados. Cortar en rodelas: papas, cebollas, zanahorias y tomates. Colocar en una olla con aceite caliente: cebollas, zanahorias, papas, sal y condimentos, en capas alternativas. Agregarles tomates y que se cueza a fuego lento. A media cocción se agrega el pescado y el vino, dejándolo hervir lentamente durante 15 minutos.

Cocción: 30 minutos.

Costo aproximado: $ 165.

(Colaboración de las profesoras de práctica de la Escuela de Dietistas).

Guía del Viajero

FERROCARRILES.— Central de Informaciones: 85675 y 80811 — Mapocho: Informaciones: 60933 — Alameda: Informaciones: 91661.

MICROBUSES SUBURBANOS.— Andes Mar Bus: 64149 y 80807 — Rural Sur: 95348 — Santiago-Cartagena: 93018, 92999 y 90340 (Garita) — Santiago-Maipú-Peñaflor: 90207 — Santiago-Quillota: 94222 — Santiago-Curicó: 88104 — Santiago-Talca: 67014 — Santiago-Rancagua: 96002 y 92418.

LINEAS AEREAS CHILENAS.— CERRILLOS: 86688 — CINTA: Taxis aéreos dentro de Chile: 64798 — LAN: 61307 y 84285 — 84601 y 82563.

A dónde Vamos?

AL TEATRO. — Recomendamos: El Living Room (Antonio Varas) — El Baile (Satch) — Crimen Perfecto (Maru).

AL CINE.— Recomendamos: Lo que la tierra hereda (Astor); — Nido de ratas (Central)— La vida pasional de Verdi (Cervantes y Ritz)— La bella y la bestia (Club de Señoras) — La importancia de llamarse Ernesto (Dieciocho) — Sabrina (Rex).

A LA EXPOSICION.— Instituto Chileno-Francés de Cultura (Agustinas 719): Riquezas de los archivos de Francia y obras maestras del arte francés. Visitas de 17 a 20 horas. — Sala de Exposiciones del Banco de Chile (Huérfanos 972, entrepiso): Oleos del pintor Félix Cabral C. Visitas de 10 a 13 y de 16 a 20.30 horas.— Instituto Chileno-Británico de Cultura (Teatinos 307): Muestra retrospectiva del pintor Arturo Gordon.

(Colaboración para esta AGENDA: BUZON 24, en el hall principal de LA NACION).

¡ESTA ES LUBY MARTIN, SEÑORES!

Con toda su gracia y simpatía, se nos presenta en esta instantánea la encantadora Luby Martin, extraordinaria vedette, sin duda de lo mejor que jamás nos haya enviado Argentina, y que capitanea el conjunto de diez artistas, que componen el Ballet LAS CHICAS DEL BIM BAM BUM, del King's Club, simpática boite de la Plaza de Armas. Junto a Lilián Montes, Elena Sosa, Raquel Romay, Elianne, Gaby, Chabela, Betty, Silvia y Magda, Luby Martin hace las delicias de los noctámbulos, que han hecho del nigth club de la Plaza de Armas su sitio preferido.

Además, el King's presenta el Ballet de Joe Herals y Raúl Gardy y sus guitarristas, todo con el marco de dos estupendos conjuntos.

Seguramente que Ud., al observar la foto, se quedará pensando: "¡Quién fuera globo...!".

EL ANIVERSARIO DEL CITY Y DEL YORK CELEBRASE DESDE EL JUEVES

Estamos sólo a cuatro días del más grande festival de cine que la 20th. Century Fox presentará desde el jueves próximo en los cines City y York, simultáneamente, celebrando el aniversario de estas salas. Este desfile de primicias cinematográficas se iniciará con "El tesoro del cóndor de oro", drama de aventuras, filmado en tecnicolor en las exóticas selvas de Guatemala, y cuyo argumento está basado en una novela de Edison Marshall.

A este estreno seguirán los de "La ciudad de los malvados", "Huellas en el infierno", "El circo fantasma", "Más allá del valor" y "Jinetes de la Mongolia", todas novedades absolutas para el público habitué de estos rotativos.

Burt Lancaster vuelve hoy a imponerse como valiente combatiendo en Islas Fiji

Burt Lancaster alcanza uno de sus más consagratorios papeles, al animar la figura de un monarca entre miles de bárbaros guerreros en las islas Fiji. Cinta cuajada de aventuras e íntegramente lograda en tecnicolor, cautiva desde su primera escena y se incorpora resueltamente a ese grupo de producciones que se destacan con relieves propios y méritos inconfundibles. Es una joya del Warner, que ha vuelto a exhibirse desde ayer en el Victoria.

"El niño y la niebla" se adelantó a "Nido de ratas" al conquistar ocho premios

Está pronta a ser conocida en el país, la extraordinaria película mexicana "El Niño y la Niebla", premiada por la Academia de Artes y Ciencias Cinematográficas de México, con 8 Arieles. Esta cinta es de una calidad impresionante, y se ha llevado todos los honores en los países donde se ha proyectado. Como puede colegirse, este film se adelantó a "Nido de Ratas", en la hazaña de obtener ocho estatuillas.

Dos figuras de jerarquía, forman la pareja central del film: Dolores del Río y Pedro López Lagar. Ambos gozan de merecida nombradía, como las más destacadas estrellas del cine hablado en castellano. El estreno de "El Niño y la Niebla" tendrá lugar en una fecha próxima, simultáneamente, en varias salas céntricas.

MELODIA INTERRUMPIDA GRAN ESTRENO MUNDIAL

El estreno mundial de la película M-G-M "Melodía interrumpida", verificado la noche del miércoles 20 de Abril en el Teatro Metro de Melbourne, Australia, en el cual la estrella Ann Miller ocupó el lugar de honor como representante de los Estudios, constituyó el más grandioso acontecimiento cinematográfico en Australia.

Ann Miller se anotó un triunfo personal. La multitud de espectadores que llenaba la sala le otorgó una tremenda ovación cuando la hermosa actriz anunció que el producto de la première había ascendido a 20.000 libras esterlinas, suma que se dedicaría al Hospital Real para Mujeres en Melbourne. Esta ha sido la mayor contribución jamás recibida por una institución caritativa australiana. En "Melodía interrumpida" se cuenta la dramática vida de Marjorie Lawrence, famosa soprano del Metropolitan Opera House, cuyo rol está a cargo de Eleanor Parker.

La première se organizó con toda pompa y atrejo multitudes nunca vistas en Melbourne. Entre los asistentes a la première mundial se hallaban el virrey de Australia, el alcalde de Melbourne, representantes de las Fuerzas Armadas y lo más selecto de la sociedad, además de redactores de los principales diarios.

RAUL VIDELA Y EL DUO REY-SILVA HACEN HOY SU DEBUT EN GOYESCAS

El jueves lo hará el humorista Mario Carrillo y las canciones de España con Margarita Sierra

Dada la brillante actuación que han venido sosteniendo en los más importantes centros artísticos de América llegan, a partir de hoy, a la CARTELERA DE EXITOS INTERNACIONALES DE GOYESOAS, el astro chileno de la canción melódica RAUL VIDELA y el celebrado DUO REY-SILVA, fieles exponentes del cancionero folklórico nacional, artistas éstos que se han granjeado la simpatía de todos los públicos por su prestancia y temperamento musical. Tanto RAUL VIDELA como el DUO REY-SILVA compartirán honores estelares con la pareja DEL CAMPIGOYA bailarines hispanoamericanos; LARRY DIXON, humorista-mímico-parodista; PEPE CASTRO, el nuevo valor del canto español; LORENZO D'ACOSTA y su orquesta chilena, con KIKI GONZALEZ y TITO FLORES y el quinteto rítmico de LARRY GODOY, con la voz de RAUL LEDESMA y el tradicional maestro de ceremonias MARIO SUBIABRE.

DIARIAMENTE "GOYESCAS" ESTA OFRECIENDO A SUS DISTINGUIDOS FAVORECEDORES SUS COMIDAS-ESPECTACULOS. TRES PLATOS, POSTRE Y CAFE $ 400. ADEMAS, EL MAS VARIADO Y COMPLETO SERVICIO DE EXTRAS.

COMPAÑIA CHILENA DE ESPECTACULOS — CCE — LOS MEJORES PROGRAMAS EN LAS MEJORES SALAS

PRESENTACION DEL NUEVO Y REVOLUCIONARIO SISTEMA

VISTAVISION

SIMBOLO DE PERFECCION

CON SU GRAN PANTALLA PANORAMICA Y SU NUEVO INVENTO DE FILMACION Y PROYECCION QUE PERMITE PROYECTAR PELICULAS FILMADAS EN CINEMASCOPE PANTALLA PANORAMICA Y PLANAS

SU EQUIPO TUSHINSKY SUPER CINEFOR LENSES • PERSPECTA ESTEREOFONIC SOUND

HOY 3-6.30-9.30 Rex Fonos 31143 31144 — Paramount presenta su 5.a y última semana, por Audrey Hepburn y William Holden, SABRINA	HOY 7 p.m. PETIT Rex Fono 31143 — Hoy descanso de la Cía. Fono 31143. Mañana, en tarde a las 7. LECHO NUPCIAL, con Lillanette y Norman Day
3-6.30 9.45 SANTIAGO Fonos 32444 32880 — 4 funciones: Matinée 2.30. Selecta 5; Vermouth 7 3/4, y Noche a las 10 P. M., con Emilia Guiú, en MUJERES DE TEATRO (Mayores).	ROTATIVO VICTORIA Fono 30823 — Rotativo de 3.15 adelante. Joan Rice y Burt Lancaster, en SU MAJESTAD DE LOS MARES DEL SUR. (Menores).

GUIA PROFESIONAL

ABOGADOS

ADRIAN MOLINA
Abogado
Estudio de títulos. Dirección, tramitaciones administrativas. Huérfanos 1294, oficina 42.
(GP) H/O C.

LAURA MULLER
RAQUEL QUEZADA
Moneda 1137, oficina 21, fono 89917.
(GP) 29-6 C.

AIDA SEPULVEDA
Toda clase asuntos profesionales, especialmente cobranzas cheques, letras, juicios trabajo, cuestiones matrimoniales. Atención provincias. Compañía 1291, oficina 408.
(GP) 22-5 P.

MANUEL CARTES
Divorcios, nulidades matrimonio. Particiones. Huérfanos 1294, teléfono 64559.
(GP) H/O C.

ROBERTO SANHUEZA
Nulidades matrimonio, divorcios, particiones, cobranzas. Bandera 465, oficina 507.
(GP) H/O C.

OFICINA TECNICA EN LEYES SOCIALES
JACOBO KOGAN B.
Juicios civiles y del trabajo. Matías Cousiño 82, oficina 407. Teléfono 84467. Horas de atención: 11-12.30 y 18-19.30 horas.
(GP) H/O C.

ELIAS NEGHME RODRIGUEZ
Juicios del trabajo Ahumada 131, oficina 318. Fono 88387.
(GP) 30-7 P.

DENTISTAS

"LABORATORIO RAPIDO"
Para soldaduras dentales o en objetos metales preciosos. Ahumada 312, oficina 111, teléfono 67378.
(GP) H/O C.

CLINICA DENTAL "CENTRAL"
Pida su consulta, toda hora. Teléfono 85762. Trabajos urgentes. Prótesis inmediata. Compañía 1068, oficina 1103.
(GP) H/O C.

DOCTOR LEON BUTENSKY
Cirujano dentista. Placas veinticuatro horas. Martes, jueves, sábado. 9-12.30, 14.30-20 horas. Huérfanos 757, oficina 516 397296.
(GP) 29-7 C.

Dr. MUÑOZ MUJICA
Cirujano dentista. Prótesis, puentes. Ahumada 312. Of. 717. Teléfono 67915
(GP) H/O C.

JOAQUIN PRIETO SEVERIN
Cirujano-dentista. Horas: 9-12 y 17-20. Serrano 419. Teléfono 62992.
(GP) H/O C.

CLINICA DENTAL DOCTOR FAIVOVICH
Dentaduras artificiales inmediatas. Cirugía. Radiografías. San Antonio 427 7.o piso, oficina 711. Teléfono 397838
(GP) H/O C.

Dr. JORGE RAGGI
Huérfanos 886, departamento 605, fono 36608. Martes, jueves, sábado.
(GP) 23-6 C.

DENTISTAS

Doctor GALLEGUILLOS ROJAS
Dentista. Prótesis-cirugía. Consultas, 16-19 horas. Nuevo teléfono, 63882. Avenida B. O'Higgins 1175, departamento 729.
(GP) H/O C.

Dr. COVARRUBIAS
Aire abrasivo. Extracciones, dentaduras inmediatas. Huérfanos 886, departamento 624, Teléfono 391802. Consultas: 10-12 y 15-18 horas.
(GP) 25-6 C.

ENFERMERAS

PROSPERINA FLORES
Enfermera universitaria. San Cristóbal 515.
(GP) H/O C.

MATRONAS

BLANCA FISHER
Brasil 7. 87464. 15-17 horas.
(GP) H/O C.

SEÑORA MORAL
Regresó de Estados Unidos. Casos urgentes. Ultimos adelantos. Bellavista 256. Depto. 9.
(GP) 15-5 P.

AZUCENA NAVEAS
Embarazos, partos. Arauco 1070-B.
(GP) H/O C.

SEÑORA PHERINY
Atiende enfermas provincias. Lord Cochrane 95.
(GP) 29-5 C.

TERESA SANTANDER
Salvador Sanfuentes 2141, frente a Brasil. Fono 65858.
(GP) 6-6 C.

MATERNIDAD ZAVALA
Arturo Prat 1722. Fono 52470. Partos indoloros. Desde $ 4.000.
(GP) 5-5 P.

CLINICA "SANTA CARMENCITA"
Carmen 115, teléfono 35795. Partos sin dolor. Atención esmerada. Precios convenientes.
(GP) 19-5 C.

ANA MORA
Casos urgentes, y atiende domicilio. Alonso Ovalle 1648. (85281)
(GP) 28-6 C.

MEDICOS

DR. GUTIERREZ
Vías urinarias, venéreas. Presidente Ríos 33, oficina 22. Alameda entre San Francisco y Santa Rosa. 16-18 horas, teléfono 397981.
(GP) 1.o-7 P.

ISIDRO MARTINEZ
Ano, recto, colon. Valentín Letelier 1381. Depto. 305. 66961-492664.
(GP) 2-6 P.

THOMPSON SCHWARZENBERG
Metabolismo, impotencia, obesidad, glándulas. Merced 486-A.
(GP) 12-7 P.

SCHWARTZ
Ano, recto, hemorroides, várices. San Antonio 285. 33975-47588.
(GP) 12-7 P.

Dr. CONSTANTINO CHUAQUI
Enfermedades nerviosas y mentales. Alcoholismo. Consultas: Amunátegui 75, segundo piso, fono 63977. Horas: 17.30-19.

MEDICOS

GONDOS
Huesos, articulaciones, fracturas, reuma. Defectos caderas pies. Phillips 16. 30331.
(GP) H/O C.

Dr. MARIN VIVADO
Ano, recto, hemorroides, várices. Teatinos 650, departamento 78. Teléfono 61910.
(GP) H/O C.

DOCTOR GUTIERREZ
Vías urinarias, venéreas. Presidente Ríos 33, oficina 22. Alameda, entre San Francisco y Santa Rosa. 16-18 horas. Fono 397981.
(GP) 2-5 P.

Dr. DIAZ CARRASCO
Asma y enfermedades alérgicas (romadizo de verano, eczema, urticaria, jaquecas). A. Prat 73. 14-17 horas. Fono 67565.
(GP) H/O C.

CAHUAS
Alergias, asma, rinitis, eczema, urticaria, reumatismo. Carmen 765. 35631. 17 a 19 horas.
(GP) 16-5 C.

MOSSER
Oídos, nariz, garganta. Paraguay 462, departamento 12 (por Carmen, primera cuadra). 17-19 horas. Teléfono 31609.
(GP) 13-7 P.

DOCTOR GALLEGUILLOS
Rayos X. Aparato digestivo, hígado, corazón, pulmón. Consultas, 17-18 horas. Alameda 1175, departamento 730. Teléfono 74731. Fuera de hora, 80691.
(GP) H/O C.

CLINICA BERMAN
Enfermedades de señoras, niños, medicina, cirugía, piel, venéreas, ojos, oídos, nariz, garganta, Rayos X, ultratermia, ultravioleta, nebulizaciones. Dentistas. Victoria 1004, esquina San Diego. Teléfono 53000.
(GP) H/O C.

Dra. LUISA PACHECO PIZARRO
Médico-cirujano. Señoras y niños. Consultas de 16 a 18.30 horas. Natanial 475. Fono 86762.
(GP) H/O K.

Dr. GORGEWSKY
Rayos X. Estómago, hígado, broncopulmonares, diabetes. Almirante Barroso 57. De 14 a 17 horas.
(GP) 2-5 P.

ABDELKARIM DAVIS
Señoras. Ginecología. Sexología. Psiconeurosis. Consultas: 15-19 horas. Huérfanos 2084.
(GP) 18-5 P.

LOPEZ CORTES
Piel, venéreas. Ahumada 296. 16-18 horas.
(GP) H/O C.

Dr. CARLOS RAMIREZ BRAVO
Señoras, partos. Nuevo consultorio. Manuel Rodríguez 56. Teléfonos 68823-74717.
(GP) H/O C.

DOCTORA NAVARRETE
Partos y ginecología. Consultas de 16 a 17 horas. Vicuña Mackenna 815. Teléfono 35912.
(GP) H/O C.

MEDICOS

CLINICA BERMAN
Victoria 1004, esquina San Diego. Teléfono 53000. Medicina general: cirugía, ginecología, piel, venéreas, ojos, oídos, nariz, garganta. Rayos X, ultratermia, ultravioleta, nebulizaciones, inyecciones, curaciones. Dentistas.
(GP) 29-6 P.

Dr. GASTON RAMIREZ
Manuel Rodríguez 56. Fono 68823.
(GP) H/O C.

DR. MARIO FLIMAN
Enfermedades nerviosas y mentales. Alcoholismo. Huérfanos 757. Oficina 601. Consultas de 17 a 19 horas.
(GP) 19-5 P.

Dr. VICENTE RAHAL
Riñón, vías urinarias. Avenida España 24. Teléfono 90582.
(GP) 12-6 P.

OCULISTAS

AMENABAR OSSA
Enfermedades ojos. 9.30-18.

AMENABAR PRIETO
16-19. Moneda 973, oficina 531. 82792.
(GP) 27-6 C.

Dr. MARCELO ZIMEND H.
Oculista. Huérfanos 757, oficina 518. Horas: 16-18. Fonos: 397296-495477.
(GP) 19-6 P.

OPTICOS

OPTICA KEPLER
Monjitas 606. 38459. Especialidad: despacho de recetas de oculistas en el día.
(GP) H/O C.

OPTICA SANTIAGO
Ahumada 58, casilla 9013. Despachamos recetas de anteojos en el día. Envíos contrarreembolso sin recargo.
(GP) H/O C.

OPTICA HUELEN
Avenida Bdo. O'Higgins 484. Despacho exacto de recetas. Envíos a provincias.
(GP) H/O C.

PRACTICANTES

REYES
Tratamientos. Arturo Prat 777. Teléfono 66537.
(GP) 17-7 P.

ABELARDO ESCOBAR
Practicante. Atención diaria de 10 a 13 y de 17 a 20 horas. Atención a domicilio. Huérfanos 757, 2.o piso, oficina 207. Teléfono 36082, Santiago.
(GP) H/O C.

LUIS ALDUNATE
Curaciones, inyecciones, especialista vías urinarias, previa indicación médica. Teatinos 248. Fono 60828, cerca Hotel Carrera.
(GP) H/O K.

CLINICA ESPAÑA
Avenida España 24. Cirugía y medicina. Pensionado. Teléfonos 93021-93022.
(GP) 12-6 P.

ESCOBAR
Tratamientos. Huérfanos 757. 36082.
(GP) 31-7 P.

PEDICUROS

KRONER
Estado 75. Pedicuro titulado.
(GP) H/O C.

UNIVERSIDAD TECNICA DEL ESTADO

CURSOS VESPERTINOS DE CAPACITACION TECNICA PARA PERSONAL DE INDUSTRIA

Desde el 9 de mayo hasta el 23 de Diciembre del presente año

Está abierta la matrícula para los siguientes cursos de perfeccionamiento profesional que funcionarán en Santiago, con matrícula limitada.

a) **CURSO TEXTIL, especialidades de:**
Textiles Hilanderos y
Textiles Tejedores.

b) **CURSO DE MOTORES Y EQUIPOS DIESEL.**

Estos cursos incluyen Complementos de Matemáticas y Dibujo Técnico.

Las clases se desarrollarán en tres sesiones semanales, de 18.30 a 20.45 horas.

Se dará preferencia a los postulantes que sean patrocinados por la Administración de las industrias o que sean ex alumnos de cursos similares dictados anteriormente por esta Universidad.

Valor de la matrícula y demás antecedentes, en la Casa Central de la Universidad, Avenida Bernardo O'Higgins 1611, de lunes a viernes, de 9 a 12.30 y de 15 a 18.30 horas, y sábado, de 9 a 12 horas.

Santiago, 22 de abril de 1955.

EL RECTOR

Elegante Teatro dentro del Hotel Carrera será inaugurado a mitad del presente mes

Cuenta con 300 butacas.— El primer espectáculo a presentar será una comedia de autor británico.— Director y artistas chilenos.

El arte dramático conquista entre nosotros una nueva plaza. Ello es el resultado del amplio desarrollo que la labor escénica está alcanzando en nuestro medio. Esta nueva sala, en que alienta sus reales el viejo arte del teatro, es el Salón Sur del Hotel Carrera, un local espléndido que ha sido dotado de un magnífico escenario y de trescientas cómodas butacas. Se ha creado así un lugar agradable y acogedor que, mediante la realización de los entusiastas planes de sus promotores —Fernando Josseau y Gregorio Goldenberg— será el lugar de cita obligado de los amantes del arte escénico.

La primera obra que se presentará en este escenario es la fina comedia del autor británico Kenneth Horne "Sí y no", obra en dos actos y un epílogo. Para dirigir esta pieza, se ha contratado especialmente al conocido "metteur en scène" Pedro Mortheiru, quien ha escogido un elenco de positivos méritos, en el que figuran artistas de innegables méritos, como Anita González, Alicia Quiroga, Delfina Fuentes, Teodoro Lowey y varios otros, que más adelante daremos a conocer. La escenografía estará a cargo de Pedro Miranda.

La inauguración de este nuevo teatro, con el estreno de la pieza mencionada, se efectuará a mediados del presente mes, pues la preparación y ensayos de la comedia están ya muy adelantados.

EL JUEVES CONOCEREMOS "LA FURIA DE CEYLAN"

El cine Rex entregará el jueves a la consideración del público, el drama en tecnicolor "La furia de Ceylán". Esta obra cinesca está protagonizada por la encantadora Elizabeth Taylor, Dana Andrews y Peter Finch.

Las exóticas y misteriosas selvas de Ceylán, sirven de marco para el romántico y emocionante drama de la Paramount.

LOS ARTISTAS DEL T. DE ENSAYO INAUGURAN SU CASA.— Con una magnífica fiesta, que se inició a la medianoche y que sólo vino a finalizar con las primeras luces del alba, los artistas del Teatro de Ensayo de la Universidad Católica inauguraron el sábado su nueva sede (Lastarria 90), donde cuentan con todas las comodidades que exige un plantel de arte dramático. La generosa muchachada no quiso celebrar a solas la realización de este aguardado anhelo, y su presidente, Eugenio Dittborn, tuvo la gentileza de invitar al festejo a sus colegas de todos los teatros vocacionales y profesionales, como asimismo, a personalidades de nuestro mundo social y diplomático, autores teatrales y periodistas. Una pantagruélica cena, con las más finas "delicatessen", tortas y café de Arabia, deleitó el paladar de los 300 invitados, que, en fraternal camaradería, charlaron y bailaron complacidísimos. En la instantánea que publicamos pueden distinguirse, de izquierda a derecha, a Elena Moreno, Sergio Urriola, Américo Vargas, Manuel Poblete, Teodoro Lowey, María Elena Gertner, Hernán Letelier, uno de los dueños de casa que más se afanó en atender a las visitas; Alberto Rodríguez, Lilianette y Pury Durante.

GUIA DEL ESPECTADOR

TEATROS

ANTONIO VARAS. — V.: El Living Room.
CAUPOLICAN. — (Descanso del personal).
DIEZ DE JULIO. — V. y N.: Compañía de Revistas Burlesques.
L'ATELIER. — V.: Amor a primera vista.
MARU. — V. y N.: Crimen perfecto.
OPERA. — A las 19, 21.15 y 23.15 horas: Compañía de Revistas Bim Bam Bum.
SATCH. — V. y N.: Compañía de Alejandro Flores: El Baile.
TALIA. — V.: Yo no puedo vivir sin tu mujer.

CINES

ALAMEDA. — R.: El bruja roja, Hombres o bestias, Serial y Noticiarios.
ALMAGRO. — R.: Las comadres quedan viudas, Burlada y Agregados.
AMERICA. — R.: La historia de Joe Louis, La señal roja, Capitán Kidd.
ALCAZAR. — V. y N.: La puerta misteriosa, Invitación.
AUDITORIUM. — R.: La patrulla indómita y Noticiarios.
ANDES. — R.: La soga siniestra, El mundo en peligro, Capitán Kidd.
APOLO. — R.: Si usted no puede yo sí, Odio en la sangre, Angeles del arrabal.
ASTOR. — M., V. y N.: Lo que la tierra hereda, Noticiarios y Agregados.
AVENIDA MATTA. — R.: Ambiciones que matan, El capitán Kidd, Vuelo trágico.
BANDERA. — M., V. y N.: La vida comienza mañana.
BALMACEDA. — R.: Las comadres quedan viudas, Burlada y Agregados.
BAQUEDANO. — R.: El charro y la dama, Reportaje.
BLANCO ENCALADA. — R.: Cantando nace el amor, Fruto verde, Por tierra al Pacífico.
BRASIL. — R.: Peluquero de señoras, Fruto verde.
BOLIVAR. — R.: Pimpinela triunfante, Sin barrera en el cielo, Noticiarios y Agregados.
CAPITOL. — R.: Me traes de un ala, El alguacil de amarilla, Horcas y cuchillos, El derecho de nacer.
CABRERA. — R.: Agárrame si puedes, Marabunta.
CENTRAL. — M., V. y N.: Nido de ratas.
CERVANTES. — R.: La vida pasional de Verdi.
CINELANDIA. — R.: Camelia, Agregados y Sinopsis.
CITY. — R.: Tres marineros y una chica y Agregados.
COLON (Pantalla panorámica).— Por tierra al Pacífico, Fruto verde, Mi amigo el ladrón.
CONTINENTAL. — M., V. y N.: La vida comienza mañana y Noticiarios.
CLUB DE SEÑORAS. — R.: La bella y la bestia, Recién casados.
CHILE. — R.: Los inconquistables, Quebec, Aquí viene el novio, De mala entraña.
DANTE. — R.: La hazaña de Malta, La isla del deseo y Noticiarios.
DELICIAS. — R.: El valiente de Arizona, El defensor de Oklahoma, Colonizador audaz.
DIECIOCHO. — R.: La importancia de llamarse Ernesto, Amor que no se vende.
EGAÑA. — V. y N.: Infierno bajo cero, Los sobornados.
EL GOLF (Pantalla panorámica). V. y N.: Infierno bajo cero.
EL SALTO. — R.: Seductor de Granada, Cohete conquistador, Hombres o bestias.
ESMERALDA. — R.: Hembra brava, Los tres mosqueteros, El mar de los barcos perdidos.
FLORIDA. — R.: Infierno bajo cero.
GRAN AVENIDA. — R.: Agárrame si puedes, Marabunta y Noticiarios.
HOLLYWOOD. — R.: Peñón de las ánimas, Saqueo de Roma, Sesenta segundos de vida.
IDEAL CINEMA. — R.: Guaraspaldas, El tigre, Las mañanitas y Serial.
IMPERIAL. — R.: Misión a París, Noche de perdición, Odio y pasión y Serial.
IRIS. — R.: El capitán maravilla, Contrabandistas de oro.
ITALIA. — R.: Corazones en fuga, Trampa de la muerte, El mar de los barcos perdidos.
NACIONAL. — R.: El mar de los barcos perdidos, Hembra brava, Los tres mosqueteros.
LAS LILAS. — V. y N.: Después de la boda, Noticiarios y Sinopsis.
LIRA. — (Descanso del personal).
LIBERTAD. — R.: Las comadres quedan viudas, Burlada y Noticiarios.
LO FRANCO. — R.: Tráfico de muerte, Zarpazos del destino, La última avanzada, Unidos en la venganza.
LO CASTILLO. — (Próxima inauguración.)
LUX. — R.: La danza inconclusa, La manzana de la discordia y Noticiarios.
MAIPO. — R.: Agárrame si puedes, Marabunta y Agregados.
MANUEL RODRIGUEZ. — R.: Marabunta, Agárrame si puedes y Descriptivas.
MARCONI. — R.: Capitán Maravilla, Bomba y los elefantes y Noticiarios.
METRO. — M., V. y N.: Después de la boda, Noticiarios y Agregados.
MIAMI. — R.: El camarada X y Clave dos.
MINERVA. — R.: Monterrey, Amor en el infierno, Sangre gitana, Serial y Noticiarios.
MIRAFLORES. — R.: Miedo de amar, Pancho Villa y Noticiarios.
MONUMENTAL. — R.: Por tierra al Pacífico, Fruto verde, Padres delincuentes.
MODERNO. — R.: Alma de mi alma, Junto a mi corazón, Enredos amorosos.
NACIONAL. — (De Puente Alto).— R.: Escuela de vabagundos, Dallas, Bestia humana y Noticiarios.
NORMANDIE. — R.: La hora suprema y Flor de cabaret.
NOVEDADES. — (Descanso del personal).
NUÑOA. — R.: También de dolor se canta, La reina africana, Franciquito campeón.
O'HIGGINS. — R.: Las comadres quedan viudas, Burlada y Agregados.
ORIENTE. — V. y N.: Un capricho de Carolina.
PALACE OVALLE. — (Descanso del personal).
PACIFICO. — M., V. y N.: El curandero, Noticiarios y Agregados.
PEAT. — (Pantalla panorámica).— R.: El mar de los barcos perdidos, Hembra brava, Los tres mosqueteros, Serial.
PALERMO (Puente Alto).— Descanso del personal.
PLAZA. — M., V., S. y N.: El curandero y Noticiarios.
PEDRO DE VALDIVIA. — V. y N.: Infierno bajo cero.
PRINCIPAL. — R.: Dibujos, Noticiarios, Descriptivas y Serial.
PRINCESA. — R.: Una chica de fuego, Nunca debieron amarse, Cuatro del mismo palo.
PORTUGAL. — R.: Peluquero de señoras, Historia de Joe Louis, Fruto verde.
PROVIDENCIA. — R.: Peñón de las ánimas, Sesenta segundos de vida, Todos los hermanos eran valientes.
REAL. — M., V. y N.: La hazaña de Malta, Noticiarios, Dibujos y Sinopsis.
RECOLETA. — R.: Corazones en fuga, Vuelo trágico, Trampas de la muerte.
REGINA. — V. y N.: Un capricho de Carolina.
REPUBLICA. — R.: Huracanes, La llamarada, Centauros, Serial y Noticiarios.
REX. — M., V. y N.: Sabrina.
RITZ. — R.: La vida pasional de Verdi.
RIALTO. — R.: Capitán maravilla, Bomba y los elefantes.
ROXY. — R.: El diablo Swam, Noticiarios y Sinopsis.
ROMA. — R.: Secreto M-7 y Casaca roja.
SAN ANTONIO. — R.: Confesión al amanecer, Una noche en el Tabarín.
SANTA LUCIA. — M., V. y N.: Infierno bajo cero.
SANTIAGO. — R.: Mujeres de teatro.
SAO PAULO. — R.: Lo que vendrá, Noticiarios y Agregados.
SAN MIGUEL. — R.: Los tres García, Genio y figura, Los tres huastecos.
SAN MARTIN. — R.: O'Cangancero, Noticiarios y Sinopsis.
SELECTA. — R.: Todos eran valientes, Horizontes sin buitres, Franciquito entre faldas.
VALENCIA. — V. y N.: Compañía de Flor Hernández: Lo que Dios no perdona.
VICTORIA. — R.: Su Majestad de los Mares del Sur.
VIENA. — Descanso del personal.
YORK. — R.: Dibujos animados Warner, Noticiarios y Agregados.

SYLVIA OXMAN SE IRA A ESPAÑA EN AGOSTO

Ayer se nos ha informado oficiosamente, que Sylvia Oxman, la aplaudida actriz chilena que ha realizado exitosas temporadas en nuestra capital, a través de las cuales ha logrado acertos inolvidables, como el que consiguió en "La mujer de tu juventud", de Jacques Deval, y últimamente con "Amor a primera vista", de Van Druten, que está representando en el Teatro L'Atelier, ha resuelto marcharse a España en los primeros días de agosto próximo. La artista, según nos informó ayer su esposo, tiene el propósito de permanecer varios años en la Península.

Como despedida del público de su patria, Sylvia Oxman ofrecerá, en breve, el estreno de la graciosa comedia del autor húngaro Ladislao Fodor, titulada "¿Quiere casarse conmigo?". La acompañarán en la interpretación de esta pieza, además del elenco actual, la actriz Josefina Bios, de dilatada actuación en el teatro argentino.

JASCHA HEIFETZ LLEGA HOY Y DARA EL MIERCOLES SU PRIMER CONCIERTO

A las 17.30 horas recibirá a los periodistas en el Hotel Carrera

Para las 14.30 horas de hoy está anunciado el arribo a Santiago, por El Interamericano de la Panagra, de Jascha Heifetz, el virtuoso del violín. El artista viaja con su esposa, la señora Francis Heifetz; el representante de conciertos Daniel, señor Ernesto de Quesada, y su acompañante, el pianista Brooks Smith.

Poco después de su arribo a la capital, Heifetz recibirá a los periodistas, a las 17.30 horas, en el Depto. 1322 del Hotel Carrera. La conferencia de prensa ha sido organizada por RCA Victor, sello del cual es artista exclusivo, y se han repartido invitaciones especiales a los cronistas autorizados.

Mañana, a las 18.45 horas, el violinista dará su primer recital en Chile, en el Teatro Municipal, a base de obras de Vitali, Beethoven, Debussy, Strauss, Dvorak-Kreisler, Wieniawsky y Ravel, con Brooks Smith al piano. El viernes actuará como solista de la Orquesta Sinfónica Nacional.

DOS CINES ESTRENAN "INFIERNO BAJO CERO"

Simultáneamente en los Teatros Santa Lucía y Florida, estrénase hoy la extraordinaria película del sello Columbia, "Infierno bajo cero", que tiene como figura central al cotizado actor Alan Ladd, en una de sus más acertadas intervenciones, junto a la encantadora Joan Tetzel, en un apasionante relato pleno de acción y de espectaculares aventuras que se desarrollan en las heladas regiones del Antártico, y que tienen un maravilloso realce con la magia del tecnicolor.

Hoy inicia su tercera semana "Nido de Ratas"

Inicia hoy una tercera semana de exhibiciones a teatro desbordante, en el Central, la película más premiada del año, "Nido de Ratas" (On the waterfront), que obtuvo ocho Oscares de la Academia de Hollywood, como la mejor película del año.

"Nido de Ratas", cuya trama se desenvuelve en un clima de violencia y dramatismo, que mantiene al espectador en tensión constante, tiene como protagonista a Marlon Brando, con Eva Marie Saint, bajo la dirección de Elia Kazan.

INFORMATIVO DE LOS TEATROS DE LA SATCH

UN SUCESO extraordinario ha constituido en nuestra capital la notable comedia de Neville, "El Baile", que la Compañía Nacional de Alejandro Flores, con Malú Gatica y Emilio Gaete, está representando diariamente en las dos funciones del Teatro SATCH. Abundar sobre los ya muchos elogios que esta obra ha recibido de la crítica y público, está de más, por cuanto su humano como bello contenido dramático, la ha convertido de por sí en la obra preferida de nuestro público, en estos momentos.

—oOo—

"YO NO PUEDO vivir sin tu mujer", es otra de las atracciones que tiene el público de la capital en la Sala Talía, ya que la vena humorística y fina picardía que Mario Cánepa, su autor, ha sabido imprimir a esta comedia, ha sido ampliamente saboreada por el público. La Compañía de Jorge Quevedo, con un escogido elenco, da calidad a esta comedia, que hace reír de buenas ganas. Hoy, y hasta el viernes, se da solamente en función vermouth.

—oOo—

UNA GRATA noticia para el mundo infantil de nuestra capital, es sin duda la próxima inauguración en el SATCH, de las matinés con los Cuentos Infantiles de Patricia Morgan, con obras para niños, y que en esta ocasión contará con la dirección artística de Julio Asmussen Urrutia. Oportunamente daremos la fecha de comienzo de estas funciones.

ULTIMOS SEIS DIAS DE "EL LIVING ROOM"

"El Living Room", de Graham Greene, pieza dramática en dos actos y cuatro cuadros, producida por el Teatro Experimental de la Universidad de Chile, será presentada sólo hasta el próximo domingo 8, en el Antonio Varas. Para hoy a las 19 horas, se anuncia una de las últimas funciones populares a precios rebajados, de la discutida pieza del escritor inglés "El Living Room", dirigida por Agustín Siré, destaca las actuaciones de Bélgica Castro, Carmen Bunster, Fanny Fischer, Emilio Martínez, y el propio Agustín Siré. Escenografía de Oscar Navarro.

Mexicanos han filmado en España la popular novela del inglés Daniel de Foe

Sabido es que el inglés Daniel de Foe murió en la miseria el año 1731, sin imaginarse nunca que su novela "Robinson Crusoe" llegaría a ser uno de los libros que más se han leído en los últimos dos siglos. Las amenas páginas de esta obra también han cautivado a los cineastas. Los norteamericanos fueron los primeros en filmarla, hace ya muchos años, con el finado Douglas Fairbanks, una adaptación cinematográfica de "Robinson Crusoe". Y son los mexicanos, a través de una filmación hecha en España, quienes nos deleitarán con el mismo tema, esta vez en tecnicolor, y en una adaptación fantástica y perfecta de la historia del náufrago solitario que reinó en una isla durante veintiocho años, para establecer en ella un verdadero feudo.

"Robinson Crusoe", aclamada en todos los certámenes cinematográficos internacionales extranjeros, llegará a la consideración del público chileno en una fecha muy próxima, distribuida por Artistas Unidos.

Comidilla de Bastidores — PLATOS DEL DIA

—¿Sabes que el Teatro de Ensayo, para no ser menos que la Comedia Nacional del Uruguay, prepara el estreno de una obra de Molière?

—Ya lo había leído; pero lo pintoresco es que el Teatro Experimental, para no quedarse chico, frente a "El enfermo imaginario", le asumará por su cuenta a su rival, "El médico a palos".

—Todos los críticos han opinado que Malú Gatica y Emilio Gaete están muy bien en "El Baile", de Neville.

—Sin embargo, Norman Day, que el año pasado proclamaba en "El Debate" que estos eran los mejores artistas de Chile, después de él, ahora, en el mismo diario, les niega todo mérito artístico.

—¿Y cómo no había de hacerlo, si Malú y Emilio ya no forman fila en el Petit Rex?

—Oye, a propósito de "El Baile", el sábado último, 30 de abril, apareció en los diarios un aviso anunciando que la obra cumplía ese día sus 22 representaciones. Como la obra se estrenó la noche del viernes 22 del mismo mes, registraba únicamente 17 funciones...

—Es verdad. Y pienso que, como la comedia es muy buena, no necesita esta publicidad mentirosa para llevar gente. Pero ya verás que, en pocos días más, la administración del SATCH anunciará las 100 de "El Baile", para no quedar por debajo de su vecino, el Caupolicán, donde los jueves las parejas que compiten en el Campeonato de Danzas llegan sudorosas a 90 bailes.

—El viernes último fui al cine Pacífico a ver una película china "Las dos mariposas", y salí del teatro sin haber entendido una sola palabra.

—¿Y qué tiene eso de raro, si los artistas hablaban en la lengua de Confucio? Mucho más extraño es lo que me sucedió a mí hace días. Fui a ver una compañía chilena, que representaba una obra escrita por uno de los comediógrafos que mejor han manejado la lengua castellana, y no entendí ni siquiera una sílaba.

—No puede ser. ¿De qué comedia me hablas?

—De esa obra de Benavente tan "mal querida" por Germán Becker.

REAPARECEN DOS ACTORES EN EL REPARTO DE "UNA CARTA PERDIDA"

"Una carta perdida", comedia satírica del escritor rumano Ion Luca Caragiale, que el Teatro Experimental estrenará el próximo viernes 13 de mayo, en el Antonio Varas, habrá de ofrecernos, entre otras gratas sorpresas, la actuación de Pedro Orthous, el aplaudido director teatral que no hacía incursiones por la escena en calidad de actor, desde los tiempos de "Viento de proa", la obra original de Pedro de la Barra. Con aquella actuación, Pedro Orthous se hizo acreedor a numerosas distinciones, como asimismo a encomiásticas críticas. En "Una carta perdida", reaparecerá, también, Jorge Boudón, el aplaudido Mango de "Fuenteovejuna", actor que se hiciera acreedor al Caupolicán por la realización de dicho papel. Y así, otras gratas novedades iremos desmenuzando más adelante.

VIAJA A BUENOS AIRES GERENTE DE COLUMBIA

El gerente de Columbia Pictures de Chile, don Ernesto Laupheimer, se dirige hoy a Buenos Aires, por el Interamericano de la Panagra, con el objeto de reunirse con el vicepresidente de Columbia Pictures International, Mr. Sigwart Kusiel, para viajar luego, ambos a nuestra capital, donde llegarán el viernes de la semana en curso.

En la Estación Central se encuentra cercado el asesino de la millonaria

Es un mendigo que entró a la señorial mansión pidiendo limosna o comida

Desde las últimas horas de ayer, hasta las primeras de la madrugada de hoy, más de 20 detectives de la Brigada de Homicidios montaban cerrada guardia en todos los contornos de la Estación Central, esperando de un momento a otro, la detención del homicida de la anciana millonaria Elena Troncoso Valdivieso. El criminal, —según los informes que obran en poder de la policía y los testigos que han llevado a la pista— tiene más o menos 37 años de edad, es alto, enjuto, viste terno gris raído, y tiene la apariencia de un mendigo que diariamente deambula por los parajes cercanos a la Estación Central. No tiene residencia fija. No tiene parientes, y sus cabellos largos y sucios parecen ser los mismos que la policía encontró en la alcoba de la millonaria solitaria el día del descubrimiento del cadáver en la señorial mansión que se yergue en el cruce de las calles Molina y Alameda Bernardo O'Higgins.

CINCO PRUEBAS.— La investigación del llamado "caso" de la millonaria asesinada ha sido una de las más brillantes y científicas pesquisas realizadas por los hombres que dirige el subprefecto René Vergara. Inmediatamente después de encontrado el cadáver, los detectives rastrearon el sitio del suceso, levantando un verdadero inventario de todos los detalles. El estudio de estos detalles permitió afirmar enfáticamente al jefe de la unidad, al ser interrogado por los periodistas:

—El asesino ha dejado su marca en la alcoba de la señora Troncoso. Por eso, su detención, es inminente...

A escasos días de esta declaración, la caída del victimario se hace cada vez más próxima. La policía ha ido descartando numerosos sospechosos hasta delinear la magra figura del posible criminal, cuyos rasgos, calzan perfectamente con los datos que la Brigada de Homicidios recogió en el escenario del asesinato, y con el relato de una importantísima testigo que habría visto al asesino, dos días antes de Viernes Santo, parado en la puerta de reja de la casona de la Alameda Bernardo O'Higgins 2590.

Además de las declaraciones de esta importantísima testigo, la Brigada de Homicidios tiene en su poder las seis pruebas fundamentales que han permitido la identificación del asesino.

DEBIL, DE PELO SUCIO. — El informe de autopsia de la señorita Troncoso Valdivieso, especificó la razón de la muerte como "asfixia por sofocamiento". La anciana fué encontrada amordazada con una toalla. En la cabeza y el rostro presentaba heridas leves causadas por una lucha singular. Había sido arañada y golpeada con manos en la cara. En el cráneo tenía claras huellas de haber sido herida con el taco de un zapato femenino. El zapato de la anciana está con sangre. Posteriores informes de autopsia revelaron que la sangre del zapato pertenecía a la víctima.

La anciana tenía magulladuras en los antebrazos. Esto prueba que el asesino la cogió por los brazos tratando de dejarla sin movimiento. Por tanto el hombre era débil. Si se tratara de un hombre fuerte los golpes habrían sido más contundentes y no hubiera existido necesidad de inutilizar a la anciana mediante una lucha cuerpo a cuerpo.

En el suelo, entre las uñas de la anciana y en su chomba fueron encontrados algunos cabellos largos y sucios. Esto llevó a pensar en la posibilidad de que el asesino fuera una mujer. Más tarde se supo que el sospechoso es un mendigo que tiene el pelo largo.

SANGRE Y HUELLAS DACTILARES.— Como se ha dicho, la policía encontró en la casa de la anciana asesinada un zapato con huellas de sangre. Al comienzo se creyó que esta sangre pertenecía al victimario, pero, comprobaciones posteriores señalaron que pertenecía a la anciana millonaria. Sin embargo, los coágulos encontrados en las uñas de la víctima pertenecen, sin duda, al asesino. La señorita Troncoso arañó el rostro del victimario en su desesperada defensa.

Al ser detenido el sospechoso, una muestra de su sangre será comparada con el grupo a que pertenece la sangre encontrada en las uñas de la señorita Troncoso Valdivieso, si coinciden, la culpabilidad sería evidente.

Por otro lado, en un trozo de porcelana rota fué encontrada la huella dactilar de un pulgar derecho, el cual también será comparado con la del posible asesino.

RETAZOS DE VESTON. — Finalmente, ayer fue revelado un nuevo testimonio irrefutable. En una de las rejas que separan los espaciosos departamentos de la anciana asesinada, fue encontrado un pequeño retazo de casimir perteneciente a un vestón gris viejo y sucio. Se trata —sin duda alguna— de algún trozo de vestón del asesino.

Todo coincide con las declaraciones hechas a la policía por una misteriosa testigo, la cual sostiene que vio a "X" parado en la puerta de la mansión de Alameda 2590, dos días antes de Viernes Santo.

Finalmente, cabe recalcar que el hombre que es actualmente objeto de la más afanosa búsqueda por parte de la policía, desapareció del barrio Estación Central, justamente algunos días antes de Semana Santa. Todo parece confluir en la ubicación del asesino. La policía se siente confiada esperando detener al victimario de la señorita Troncoso Valdivieso, dentro de los próximos días.

ENTRO POR COMPASION. —¿Se trata de un pariente, de un amigo, de un protegido o de un desconocido?, ha sido la pregunta quemante que ha dinamizado a los reporteros policiales que trabajan el espectacular asesinato de doña Elena Troncoso.

La Brigada de Homicidios ha descartado lentamente a más de 40 posibles sospechosos. Todos tuvieron afinidad próxima o lejana con la anciana asesinada. Quedan todavía algunos por investigar, pero una nueva hipótesis ha desconcertado a los periodistas: el asesino entró a la casa de la señorita Troncoso Valdivieso por conmiseración. La caritativa señorita le franqueó las puertas de su casa para darle ayuda o alimento. ¿Lo conocía de antes? ¿Era la primera vez que se veían? ¿El asesino planeó su crimen con frialdad? Todas estas interrogantes serán contestadas por el mismo victimario, una vez que sea detenido.

Aquí amordazaron al Sr. Jaramillo

La policía continúa investigando el frustrado asalto de que fué objeto el ingeniero agrónomo y profesor de la Universidad Católica, don Rodolfo Jaramillo Barriga, quien —el sábado recién pasado— fué objeto de una agresión por parte de dos individuos de nacionalidad extranjera, quienes, después de amenazarlo y tratar de amordazarlo se dieron a la tarea de desvalijar su residencia de la calle Merced 166-A. Mediante las declaraciones del señor Jaramillo, la policía de la Brigada Móvil de Investigaciones, confeccionará —hoy— dos retratos hablados con el objeto de tratar de ubicar a los ladrones. Mientras tanto, el denunciante fué llevado ayer, hasta el archivo de la Asesoría Técnica donde se le pasaron numerosas fotografías de delincuentes habituales extranjeros. El señor Jaramillo no reconoció a sus atacantes en ninguna de las fotografías. Hoy le serán enseñadas las fotografías de los extranjeros, especialmente rumanos, que existen en los archivos de la Policía Internacional. Mientras tanto, el comisario Carlos Jiménez continúa realizando batidas en los bajos fondos para ubicar a los posibles cómplices o conocedores del hecho. En la fotografía, el señor Jaramillo, señala a LA NACION el lugar donde fué atado y abandonado por sus asaltantes, la noche del sábado último.

Comerciales

Información proporcionada por Tanner y Compañía — Bandera 23 — Santiago

ACTIVIDADES BURSATILES

Con mercado activo se iniciaron las operaciones bursátiles en la presente semana. Los precios acusan firmeza en general, con alzas de mucha importancia en algunos títulos como Banco de Chile, Banco Hipotecario, y Cemento Polpaico, en industriales.

El Oro se transó en fuertes partidas, y su cotización se mantuvo estabilizada durante el día; sólo a última hora bajó un tanto, cerrando a $ 8.980, la moneda de cien pesos.

Entre las salitreras, las Iquique estuvieron muy solicitadas, y su precio mejora en 5 puntos. Lautaro y Tarapacá no varía.

Entre los títulos bancarios, hubo grandes alzas en Chile, que mejora en 100 puntos, y Banco Hipotecario, que mejora 140 puntos. Banco Español y Banco Italiano también experimentan alzas, pero de menor importancia.

El mercado en mineras se notó un tanto más débil, perdiendo las Aucanquilcha 9 puntos, y Tamaya, 15 puntos. El resto mantiene las cotizaciones anteriores.

En el resto del mercado se anotan alzas importantes en Malonr. Cervecerías, que suben 17 y 10 puntos, respectivamente; Papeles y Cartones mejora en 14 puntos; Ref. de Viña, 13 puntos, y Vapores, 13 puntos. La mejor alza del día la experimenta la Fábrica de Cemento de Polpaico, papel que sube de 110 a $ 150, quedando compradores a ese precio.

Los conformes más importantes se efectuaron en: Banco de Chile, Banco Hipotecario y Bando Sud Americano, en bancarias; Minera Bellavista, Chañaral, Disputadas y Tamaya, en mineras; Viña Concha y Toro, en agrícolas; Iquique y Lautaro, en salitreras; Campolicán, Tejidos Salto, Textil Progreso, Vestex y Yarur, en textiles; Cemento Melón, Cervecerías, Copec, Cristalerías, Fertilizantes, Luchetti, Naviera Arauco, Pap. y Cartones, Pesquera Iquique, Pizarreño, Ref. de Viña, Renta Urbana, Vapores y Vidrios Planos, en industriales; CIC, Enlozados, Madeco, Mademsa y Mecánica, en metalúrgicas.

El total de acciones transadas en el día fue de 309.182. El Oro, 164.100 pesos, y los bonos, $ 8.793.000 nominales.

SOCIEDADES QUE REPARTIRAN DIVIDENDO PROXIMAMENTE

RUPANCO (sus oficinas). Mayo 5	$	3.84	Neto
AGENCIAS GRAHAM (sus oficinas). May 6		2.—	"
MUELLES VERGARA (Bc. Edwards). May 9		2.—	"
TIERRA DEL FUEGO (Bc. Edwards). May 12		12.30	"
HUCKE HNOS. (Bco. Español) Mayo 14		3.28	"
LAGUNA BLANCA (Bco. Londres). Mayo 18		25.—	"
PAÑOS TOME (Bco. Chile). Mayo 27		1.64	"

MERCADO DE CAMBIO

Monedas	Comprador	Vendedor
DOLAR	$ 430.—	$ 434.—
LIBRA	1.133.—	1.065.—
NACIONAL	14.80	15.70

CIERRE DE AYER

ORO FISICO. $ 380 v.

BONOS: D. Interna 7-1, 84 c; Garantía 7-1, 84 c; Paviment. 7-1, 84 c; Mun. Stgo. 8-1, 57 t; Caja 6-2¼, 44 t; Hip. Ch. 6-1, 41 1/2 t; Hip. Ch. 10-6, 75 c; Valpo. 6-1, 41 tV; B. Eléctricos, 50 t; Deb. Tarapacá, 285 c.

BANCARIAS: Concepción, 125 t; Chile, 1.480 t; Crédito, 165 n; Edwards, 290 t; Español, 315 c; Hipotecario, 700 t; Israelita, 160 c; Italiano, 155 t; Osorno, 235 n; S. Americano, 315 t; Talca, 350 n.

MINERAS: Amigos, 16 1/2 t; Andacollo, 7 t; Aucanquilcha, 155 v; Bellavista, 36 tp; Carmen, 2 c; Condoriaco, 5 1/2 t; Chañaral, 14 t; Del Punitaqui, 380 n; Disputada, 344 vp; Espinos, 10 1/4 n; Lota, 257 cp; Manganesos A., 700 n; Oceri, 26 t; P. de Lobos, 43 1/2 tV; Schwager, 615 cp; Tamaya, 364 tm; Tocopilla, 2.000 n.

AGRICOLAS Y GANADERAS: Budi, 280 n; Cisnes, 740 n; Colcura, 228 cp; Copihue, 78 t; Gente Grande, 565 n; Lag. Blanca XD, 1.175 n; Rupanco, 890 c; Sofruco, 72 n; T. del Fuego, 760 t; Viña C. y Toro, 66 t; Viña La Rosa, 85 n.

SALITRERAS: Anglo Lautaro C., 446 cp; Iquique, 282 tp; Tarapacá, 370 n.

TEXTILES: Campolicán, 36 t; Chatex, 54 n; Chiteco, 20 t; Dirrea, 15 t; Fiap. 48 n; P. Bellavista, 85 t; P. Concepción, 43 n; Paños Tomé, 87 t; Rayonhil, 37 1/2 tp; Sederías Viña, 23 t; Sedelán, 55 n; Sumar, 210 n; Tej. El Salto, 33 t; Textil Progreso, 22 t; Textil Maipo, 760 t; Vestex, 34 cp; Yarur, 383 tm; Textil Viña, 64 t.

INDUSTRIALES Y VARIAS: Agencias Graham, 100 n; Arrocera Ega, 53 c; Barahona, 316 c; Bima, 235 cp; Carozzi, 161 t; Cem. Melón, 323 cp; Cervecerías, 380 t; Club Golf, 84.000 n; Club Hípico, 850.000 n; Club Polo, 15.000 n; Codina, 280 n; Cola, 88 v; Colorantes, 115 n; Copec, 38 c; Cía. Industrial, 96 t; Corchera, 68 c; Cristalerías Ch., 59 1/2 cp; Elect. Indust., 48 n; Fer. Agric. Talca, 70 c; Fertilizantes, 54 tm; Fósforos, 72 c; Gas de Santiago, 37 n; Hucke Hnos. XD, 152 1/2 n; Ind. Varias, 132 t; Insa, 480 cp; Interamericana, 35 t; Interoceánica, 82 t; La Rural, 300 tp; Lozas de Penco, 64 t; Luchetti, 38 t; Mol. San Cristóbal, 61 n; Muelles P. Vergara, 89 vp; Naviera Arauco, 192 tp; Nieto y Cía., 53 c; Papeles y Cart., 378 cp; Perlina, 40 n; Pesquera Iquique, 30 1/2 cp; Pizarreño, 45 1/2 t; Polpaico, 150 cp; Refractarios L., 43 n; Refinería de V., 200 t; Renta Urbana, 255 t; Ruddoff, 23 c; Saavedra Benard, 240 n; Sanitas, 86 t; Sonavela, 69 t; Tabacos, 105 v; Tattersall, 255 t; Teléfonos, 90 n; Universo, 26 tV; Vapores, 342 tp; Vidrios Pls., 170 tp; Volcán, 66 t.

METALURGICAS: Ast. Habas, 70 tV; CIC, 106 v; Cobre Cerrillos, 35 n; Electro Metalúrgica, 81 tp; Enlozados, 46 cp; Envases, 33 t; Indac, 86 n; Indesa, 34 t; Madeco, 91 1/2 vp; Mademsa, 56 1/2 c; Mecánica Ind., 63 t; Socometal, 120 n.

SEGUROS: Ch. Cons. Grles., 260 n; Marítima, 80 tV; Provincia, 95 c.

TRAS LA HUELLA DEL DELITO

LOS SEIS DETENIDOS NO SON LOS LADRONES DE LA JOYERIA

Ayer fueron puestos en libertad

El Comisario, Carlos Jiménez, de la Brigada Móvil de Investigaciones, dejó ayer en libertad, a los seis detenidos por el espectacular robo de la Joyería París, ubicada en la céntrica calle Ahumada.

Como se recordará, el sonado atraco se realizó a la hora de mayor movimiento en la concurrida arteria.

Los policías realizaron una serie de pesquisas que permitieron —hace dos días— detener a seis individuos (tres chilenos y tres extranjeros), que se creía comprometidos en el robo.

Sin embargo, después de numerosos e intensos interrogatorios, el Comisario Jiménez tuvo que dejar en libertad a los detenidos, en vista de que nada se les pudo comprobar.

Se trata de seis individuos que forman una pandilla de aventureros, que han viajado por varios países de América, y que no se han detenido en vallas morales para poder subsistir, según sus propias declaraciones.

En nuestro país, los seis amigos se han dedicado a diversos trabajos, tales como maromeros, contorsionistas, luchadores de catch-as-catch-cán, y uno de ellos incursionó por los caminos de la canción melódica.

La pista no dio resultado, pero la policía asegura tener los hilos para continuar su investigación y dar con los autores del sensacional golpe de la Joyería París.

VICTIMARIO DE LA LAVANDERA.— José Mattea, victimario de la lavandera Luz Marina Cerna Aburto, es conducido por los detectives Ramón Canales y Juan Chávez, a la humilde vivienda de la calle Angol 1010, con el objeto de reconstituir la escena del homicidio. (TORREGROSA, Corresponsal).

RECONSTITUYERON CRIMEN DE LA LAVANDERA LUZ MARINA CERNA

CONCEPCION.— El sábado último se efectuó la reconstrucción de la escena del crimen perpetrado en la lavandera, Luz Marina Cerna Aburto, actuando de principal protagonista el carpintero José Mattea Toledo, de 49 años de edad, amigo de José Cottet, el compañero de la víctima.

El victimario sólo confesó su culpabilidad después de 33 horas de continuos interrogatorios en que sus captores debieron turnarse una y otra vez hasta lograr sacarle la verdad.

Durante la reconstitución de la escena, el juez sumariante don Víctor Hernández Rioseco, pudo comprobar la efectividad de que Mattea era el verdadero asesino. Según expresó dicho criminal, el viernes 22 de abril llegó hasta el domicilio de Luz Marina, con el ánimo de hacerle el amor, mas se vio defraudado en sus esperanzas. Insistió apasionadamente, pero esta mujer, a pesar de la degradación a que habría llegado en sus últimos años, le manifestó que sólo le debía fidelidad a su amigo José Cottet. Molesto el carpintero Mattea por esta negativa, tomó el cuchillo de trabajo de su amigo, el zapatero dueño de casa, y según manifestó, le acercó con la punta, con el ánimo de dejarla tajeada, solamente. Mas, se le pasó la mano, y la afilada daga fue a incrustarse en el fondo del cuello de dicha mujer. Luego, arrastró el cuerpo y trató de restañarle la sangre con una bufanda, sin obtener resultado. La bufanda la entregó posteriormente a su esposa para que la lavara, sirviendo de prueba en su contra.

Al término de la reconstitución, el carpintero Mattea ingresó a la cárcel pública. (TORREGROSA, Corresponsal).

EL DIRECTOR DE "EL DEBATE" NO CONCURRIO A CITACION JUDICIAL

El director del diario "El Debate", Octavio Marfán Jaramillo, que se encontraba citado para ayer en la Corte de Apelaciones, no se presentó al tribunal, limitándose a enviar con su abogado un simple certificado médico.

Ante este hecho, considerado como un recurso dilatorio para postergar la acción de la justicia, el Ministro don Manuel González Enríquez, que instruye la causa en su contra, dictó una nueva resolución, ordenando su comparencia para mañana.

El denunciado se encuentra sometido a proceso por infracción al artículo 8.o del Decreto-Ley sobre Abusos de Publicidad, al negarse sistemáticamente a publicar un desmentido en que el Ministro de Economía y Comercio, don Rafael Tarud Siwady, desvirtuaba una información falsa y tendenciosa.

$ 3.000.

ganará usted al comprar su terno o sobretodo en la acreditada Sastrería "La Buenos Aires". Precios bajos, nunca vistos, por liquidación total y cambio del giro.

TERNOS Y SOBRETODOS SOBRE MEDIDA

SAN ANTONIO 372

Segundo piso, oficina 16, y por Huérfanos 801, ascensor

HOY

DE 9 HORAS ADELANTE

REMATE DE ROPA

En la Sucursal N.o 4 de la

Caja de Crédito Popular

San Pablo 2461-2471.

Préstamos concedidos en SEPTIEMBRE de 1954, y vencidos en MARZO de 1955, por la SUCURSAL N.o 4.

H A Y :

Cortes de casimir nacionales e importados, ternos nuevos y usados, calzados, camisas, pilotos, sobretodos, pantalones, etc.

Cortes de lana, seda y algodón, batas, blusas, tapados, abrigos, sábanas, fundas, toallas, mantelería, frazadas, colchas, etc.

PAGO AL CONTADO
ENTREGA INMEDIATA.

ESTA SEMANA CERRARAN SUMARIO POR LOS SUCESOS DEL ESTADIO

El Ministro don Alberto Matte Blanco, constituido en visita en el Sexto Juzgado del Crimen, para investigar los hechos ocurridos en el Estadio Nacional, en que siete personas perdieron la vida, prosigió ayer la instrucción del sumario.

Comparecieron a su presencia el coronel de Carabineros, don Julio Bascur, el testigo Miguel Castro, que ese día, esperaba frente a las boleterías cuando se produjo la tragedia, y uno de los heridos. Las declaraciones de estas personas fueron adjuntadas al voluminoso expediente.

Según se informó, el sumario quedará cerrado posiblemente dentro de la semana en curso, siendo probable que se proceda a dictar encargatoria de reos contra dos personas. El administrador del Estadio, don Luis Bustos Parada, actualmente suspendido de sus funciones, será citado a declarar nuevamente entre mañana y el jueves.

FERROCARRILES DEL ESTADO

PROPUESTAS PUBLICAS

Se solicitan propuestas públicas para la venta de diarios y revistas en los trenes 3/12, que corren entre Puerto y Mapocho. Estas propuestas serán abiertas a las 11 horas del día 13 de mayo próximo, en la Sección Contratos y Concesiones, Departamento de Transporte, donde pueden solicitarse bases y antecedentes.

EL JEFE DEL DEPARTAMENTO DE TRANSPORTE

Ana Elena Serrano Plaza, la pequeña empleada que —inducida por un extranjero— robó $ 300.000.

Empleada robó 300 mil pesos

Toda la Brigada Móvil se encuentra tras la pista de la pequeña empleada de 15 años de edad, Ana Elena Serrano Plaza, quien, inducida por el argentino Raúl Quiñot, robó 300 mil pesos a su patrón, Gustavo Zárate Méndez, regidor de Renca, y desapareció misteriosamente.

Según los datos que se encuentran en la policía, Ana Elena Serrano trabajaba desde hace un año, en la casa de don Gustavo Zárate, ubicada en la Avenida Panamericana esquina de Santa María.

Desde hacía un tiempo a esta parte, Ana Elena mantenía relaciones amistosas con un argentino de dudosa moralidad. Según los patrones, este argentino habría inducido a la empleada a robar los 300 mil pesos en efectivo, que la familia guardaba en el interior de su domicilio.

La Brigada Móvil ha dado cuenta de los hechos a las diferentes unidades del país, con el objeto de cerrar las posibles salidas de la pareja de ladrones.

Radio Patrulla

EN TIEMPO RECORD LA BRIGADA MOVIL RECUPERO UN AUTO

El domingo pasado, a las 15.30 horas, se acercó al Prefecto Jefe de Investigaciones de Santiago, el señor Herman Schuler H., manifestando que el sábado en la madrugada había dejado estacionado su automóvil Chevrolet 1949 de lujo, con patente B. A. 125, de Tocopilla, en la calle Teatinos, frente a la Línea Aérea Nacional, a pocos pasos de su departamento, ubicado en la calle Compañía. Grande fue su sorpresa al percatarse el domingo a mediodía, que su coche había desaparecido, sin dejar rastros. Inmediatamente se dieron las instrucciones necesarias para que el patrullero C. 11, de la Brigada Móvil, iniciara las pesquisas para ubicar el auto robado, avisando a todas las unidades de la provincia para impedir la salida del vehículo.

A las 17.45 horas, los detectives Edison Arroyo, Humberto Romo, Esteban Silva y Héctor Daroch, a cargo del patrullero C. 11, entregaban a su asombrado propietario el auto robado, después de una diligencia para ubicarlo que duró escasos minutos. El auto fue encontrado abandonado en la calle Nueva York, a un costado de la Cía. de Teléfonos; los maleantes forzaron la guantera del automóvil, substrayendo un revólver y una máquina fotográfica. Los detectives tienen la seguridad de que no tardarán en caer los autores de este robo, cometido en pleno centro de la ciudad.

CHEQUES LETRAS

PAGARES ESCRITURAS

Cobramos sin ningún gasto para el cliente.

Personal especializado, rapidez y seriedad.

Huérfanos 1175 — Of. 504
Teléfono 61802

PIANOS DE COLA
GALLYAS
MERCED 617

Robaron dos millones

Iván Sánchez Huicán y Manuel Gárcamo, son los jóvenes ladrones que —en menos de cuatro meses— consiguieron aunar un botín de más de dos millones de pesos en especies y valores recolectados en 30 atracos a otras tantas residencias del Barrio Alto. Hoy pasarán a disposición de la justicia ordinaria.

Jóvenes delincuentes saquearon 30 casas en el Barrio Alto

La Brigada Móvil detuvo ayer a dos jóvenes delincuentes, que entregaron a la policía cerca de dos millones de pesos en especies y valores robados en más de 25 aventuras con escalamiento sobre los techos de otras tantas residencias del Barrio Alto. Los detenidos son Manuel Cárcamo Fuenzalida, alias "El Cocodrilo", e Iván Sánchez Huicán, alias "El cavernario", de 21 y 20 años de edad, respectivamente —sin ficha policial—, quienes fueron por varios meses el verdadero dolor de cabeza de la Brigada Móvil.

Cerca de 30 denuncias de robo permanecían —desde hace cuatro meses—, sin solución en la unidad que dirigen el Subprefecto Gerardo Cárdenas y el Comisario Carlos Jiménez. Todas pertenecían al Barrio Alto, centro prometedor para las hábiles maniobras de delincuentes dedicados al robo con escalamiento.

Numerosas huellas, signos y rastros fueron recogidos por la policía, sin que las pesquisas tuvieran el resultado deseado. Los ladrones eran —sin duda alguna—, primerizos. Por eso, sus fichas no estaban en el archivo policial y su pesquisa debía hacerse con la mayor prudencia, ya que los ladrones podían fugarse impunemente de la capital.

Carlos Jiménez, Mario Baeza y Rafael Alarcón, decidieron tender numerosas redadas en diferentes sectores del Barrio Alto, recogiendo toda clase de indicios sobre el particular. Por otro lado, se hicieron los encargos correspondientes a todas las casas de compraventa, oficinas de Caja de Crédito Prendario y mercados, con el objeto de ubicar algunos de los innumerables valores robados.

De esta manera —el domingo reciente—, el Comisario Jiménez ubicó un reloj de oro, por cuyo hilo fueron descubiertos los ladrones. Al ser detenidos, Manuel Cárcamo e Iván Sánchez declararon algunos de sus robos, que afectan a las siguientes personas:

Embajada de Estados Unidos, señor Charles Stuke; Zapatería Mingo, señora Nieves Mingo; señor Rodolfo Gajes Bustamante, Jorge Correa Montt, Arthur Ellis, José Guidi, Sergio Herman, Carlos Halpa, Roberto Frank, Dr. Gerardo Meyerstein, Carlos Troncoso, Juan Fernández, Héctor Astorga, Eliana Aravena, José Grissatelli, Jacobo Linck, José Karim y Amelia Echeverría.

Los nombres de los restantes estaban siendo extraídos hasta las primeras horas de la madrugada de hoy.

¿Por qué paga más?

SOMOS FABRICANTES

IMPERMEABLES

LIQUIDACION PILOTOS

CAPITAS PARA COLEGIALES

FABRICA DE IMPERMEABLES
NATANIEL 202

750 - MERCED - 750

SASTRERIA Y MODAS "ATHOS"

ofrece para caballeros: Abrigos, Pilotos, Ternos, Camisas, etc.
y para damas: Abrigos y Tres cuartos.

PRECIOS SIN COMPETENCIA

CREDITOS: 10, 15 y 20 meses plazo

Recibimos hechuras finas

750 — MERCED — 750

donde hace rincón. Fono 391892

INTENDENCIA DE SANTIAGO

Expropiación de terrenos para la ejecución de las obras de construcción del Liceo Miguel Luis Amunátegui, de Santiago:

Lote	Propietario	Superficie	Valor
7	Alberto Morales Moraga	121.24 m2.	$ 1.049.680.—
8	Pedro Ovalle Díaz	226.50 "	2.003.750.—
9	Rodemila Pavez viuda de Theodulos	93.48 "	1.748.980.—
10	José Ferreiro	111.44 "	1.827.280.—
11	Raquel Beluzan Godoy	112.78 "	1.850.760.—
12	Valentín Verni Chapi	91.80 "	1.570.400.—
13	Aníbal Yáñez	100.72 "	380.914.—
14	María Luisa Angles viuda de Espinoza	113.28 "	486.336.—
15	Sergio Zenteno Avila	118.64 "	493.168.—
16	Enrique Burgos Varas	112.30 "	460.300.—
17	Francisco Martínez	116.70 "	538.338.—
18	Clara Infante Olguín	122.17 "	561.404.—
	TOTAL		$ 12.954.490.—

GUSTAVO LUCO R.,
Intendente de Santiago

Dirección General de Aprovisionamiento del Estado.

HUINCHAS DE MEDIR, TIJERAS DE ACERO Y CUERPOS ANATOMICOS DE FABRICACION EXTRANJERA

Solicítanse Propuestas Públicas por artículos de Fabricación Extranjera, del Grupo 4 y 16 de nuestra Nomenclatura de Materiales; destinados a la reposición del Stock del Almacén Moneda de esta Dirección General.

500 Huinchas de medir, de tela; 500 Huinchas de medir, metálicas; 1.100 Tijeras de acero; 50 Organos acústicos y 50 Pulmones con corazón, (Cuerpos anatómicos en colores).

Bases y antecedentes pueden solicitarse en el Depto. Adquisiciones, Sección Propuestas Públicas y Compras en el Extranjero de esta Dirección General.

Las Propuestas se abrirán en la Dirección General de Aprovisionamiento del Estado, calle Hnos. Amunátegui N.o 66, 2.o piso, el día.

15 de junio de 1955, a las 15.30 horas.

EL DIRECTOR GENERAL

Pardo y Pérez pelearán en Buenos Aires y en Santiago

Futbolerías

EN Wanderers quedaron muy conformes con la presentación de debut del delantero Torello. El forward argentino exhibió variedad de recursos, precisión en el pase y visión del arco. Y es lógico suponer que en el futuro habrá de rendir mucho más, no bien se amolde al juego de sus compañeros y se aclimate a nuestro fútbol. Se puede hablar ya de una conquista valiosa por parte del instituto porteño.

—oOo—

POR LO que se ve, parece que Caupolicán Peña tendrá que operarse de los meniscos. El jugador de Colo Colo siente molestias a una rodilla, razón por la cual ha estado ausente en los últimos partidos de los albos. En esta semana será revisado por el doctor Croquevielle, verdadera autoridad en la materia, quien dirá la última palabra acerca de lo que habrá que hacer.

—oOo—

SE ENCUENTRA convaleciente de un tifus el delantero Braulio Musso, de Universidad de Chile. En fecha próxima iniciará su entrenamiento, estimándose que podrá actuar en el conjunto colegial en las primeras fechas del torneo oficial.

—oOo—

EN EL match que Colo Colo jugó la semana pasada con Unión Española se lesionó de consideración el puntero Rafael Zamorano. Se cree que no podrá jugar hasta la segunda rueda del campeonato. En el mismo team albo reinician hoy su entrenamiento los hermanos Robledo, de regreso de su viaje a Iquique. De manera que ambos jugarán el domingo en la jornada inicial del torneo oficial.

—oOo—

EN SANTIAGO Morning subsiste todavía el problema con algunos jugadores, entre ellos, el arquero Expósito, y el delantero Oscar García. Con ninguno de los dos se ha firmado contrato, situación que se viene repitiendo año año en el caso de García, jugador siempre útil, figura de prestigio y valía, que lleva los colores bohemios en el corazón.

—oOo—

ESTA NOCHE se realizará la comida mensual de la Mutual de Jugadores Argentinos. El acto se realizará a las 21.30 horas en el Restaurant Candilejas y contará con la presencia de todos los jugadores y entrenadores transandinos que actúan en nuestro fútbol, así como periodistas e invitados especiales.

—oOo—

PARA mañana miércoles está anunciado el regreso del equipo de Magallanes, luego de su jira por Ecuador y Perú. El elenco albiceleste jugó el domingo pasado en la ciudad peruana de Tacna, ganando cinco a tres. Para hoy se anuncia una presentación suya en Arica, ciudad desde la cual tomará temprano el avión que lo trasladará hasta el aeropuerto de Los Cerrillos.

—oOo—

UNA de las conquistas que proyecta Santiago Morning es el zaguero Logan, valor de la defensa de Iberia en las últimas temporadas. Según trascendió, el club catalán solicitó por su transferencia la suma de dos millones de pesos.

La VOZ del PUBLICO

Debe reducirse el número de jugadores extranjeros en los clubes profesionales

Señor Jefe de Deportes: "Estando a punto de iniciarse el campeonato profesional de fútbol, ha reaparecido el problema de los jugadores extranjeros. Un tema que ya ha sido tratado en ocasiones anteriores, con brillantez y abundancia. Este lector no pretende emular tales artículos, sino sumarse a las opiniones, con estas modestas líneas. Con todo, las directivas de los clubes no se han dado por aludidas, desechando la opinión sincera del público aficionado. Estimo que lo principal que se les debe decir es que están haciendo muy mal con esta política. Siguen pensando que basta que un jugador sea extranjero, para reforzar el cuadro, y contratarlo en seguida. De esta manera, le están negando el progreso alcanzado por nuestro fútbol reconocido recientemente en el torneo sudamericano. En 1954, la Asociación acordó ir a una disminución del número de jugadores extranjeros, siendo de 3, para 1955, y 2, para 1956. Sin embargo, hace poco revocó el acuerdo anterior, dejando en 4 el número de players extranjeros. Puede llegar un día en que se acepte cualquier número, lo que creo es de un perjuicio enorme para nuestro deporte. La Asociación debe imponerse de una vez por todos, ordenando la reducción paulatina, a la mayor brevedad. Los clubes profesionales han olvidado que tenemos mucho y buen material humano de que disponer para "reforzar" los equipos denominados "grandes", quienes siguen invirtiendo gruesas sumas en el contrato de players extranjeros".— Fdo.) E. P., carnet 3.286.976, Santiago.

En septiembre de este año

Ya es un hecho la pelea entre Germán Pardo y el campeón mundial de peso mosca, Pascual Pérez. La Empresa Simonet De la Fuente, interesada en que Pardo llegue hasta las alturas que hacen presumir sus condiciones, ha sostenido nutrida correspondecia con Ismael Pace, director-propietario del Luna Park, de Buenos Aires, como también con Lázaro Kocci, manager de Pérez. Se ha unido a ello un permanente contacto telefónico. Tras todas estas gestiones, es posible afirmar que Pardo peleará con Pérez en el próximo mes de septiembre.

El combate tendrá por escenario el ring del Luna Park. Y no estará en disputa el título de Pérez, de quien existe la seguridad de que lo retendrá con Shiral, si enfrenta al japonés en Tokio, en el presente mes. Eso sí que habrá revancha. Y se hará en Santiago, para diciembre. Epoca buena, con clima excelente, por lo cual los empresarios chilenos proyectan hacerla al aire libre, en el Estadio de Santa Laura. Esta es la situación real auténtica que existe acerca de este combate que interesa a Chile entero, cuanto que hay fundadas razones para creer que Pardo es el mejor mosca que se le puede oponer al mendocino, dentro de sus rivales sudamericanos. En el Luna Park lo saben, y es por lo mismo que quieren darle esta oportunidad.

De ahí que Pardo esté peleando con asiduidad. Es lo mejor que puede ocurrirle, porque nada mejor que el combate para mantener las formas y, sobre todo, para ir adquiriendo experiencia y nuevos conocimientos, que en el boxeo siempre se están aprendiendo. Concretada la pelea, es posible que Antonio Fernández resuelva llevarse a Pardo a Buenos Aires. Allá el campeón de Chile hará un par de peleas, se acostumbrará al ambiente, antes de jugarse su gran carta frente a Pascual Pérez.

HOY

HOY es 3 de mayo. Una fecha que marca una página imborrable en el deporte chileno. Ese día todas las banderas del deporte se pusieron a media asta. Un sentimiento de congoja llegó a todos los corazones de los deportistas chilenos: en Valladolid cayó inmolado David Arellano. Era capitán de Colo Colo y había llegado hasta la Madre Patria encabezando la primera embajada del fútbol criollo, que en decisión varonil y guapa se había resuelto a cruzar el gran charco del Atlántico, llevando el fútbol nuestro en su expresión más pura, criolla y específica. Fueron tierras hermanas de América, quienes primero recibieron a Colo Colo. Luego vinieron Portugal y España. En todas partes el malogrado capitán estuvo al frente de sus huéspedes por su condición de tal y por su personalidad de crack, de su juego de excelente calidad. Estuvo en tierras aztecas, dio cátedra en tierras lusitanas y cayó para siempre en tierras españolas, como si hubiese buscado el amparo de la Madre de América, ante el designio del destino que le hacía morir lejos de los suyos.

Han pasado 28 años de aquella tarde trágica de Valladolid. Y ahora como entonces el alma deportiva de Chile, se conmueve porque con David se fue uno de los primeros cracks auténticos que tuvo el fútbol nacional, un artista que le dio prestigio y hasta contribuyó a hacer más conocido nuestro país. Como ha ocurrido siempre, el inolvidable jugador de Colo Colo será objeto hoy del homenaje de quienes fueron sus familiares y amigos o simples admiradores. Figuras como la suya no se olvidan y siempre están recibiendo sincero aprecio.

"Plaza Flores" es el nombre de nuevo club

El 16 de abril de este año fundaron un club de deportes los muchachos del barrio García Moreno. Su primera secretaría fue la plaza vecina, y lo bautizaron por eso con el nombre de "Plaza Flores". Juegan fútbol y básquetbol, y aceptan desafíos. Advierten, eso sí, que sólo tienen equipos infantiles y juveniles.

Su primera directiva quedó constituida de la siguiente manera: presidente, don Luciano Hiriart Laval; vicepresidente, don José Fernández Jiménez; tesorero, don Adrián Ramírez Ortiz; secretario, don Lisandro Martínez Hiriart.

Directorio del club Caja de Accidentes

El nuevo directorio del Deportivo Caja de Accidentes del Trabajo (DECAT), para 1955-1956, está integrado por los señores Custodio Valencia, presidente; José Fógar, vicepresidente; Domingo López, secretario; Osvaldo Meneses, prosecretario; René Caro, tesorero; Marcos Reyes, protesorero, y Hernán Bravo, Enrique Cheremu y Julio Castro, directores.

Mañana llega Magallanes: 9 victorias y 3 derrotas

Mañana llega a Santiago la delegación del Club Magallanes, que cumplió una extensa y lucida jira por cancha del norte, del Perú y del Ecuador. Jugó 15 partidos en 67 días, 24 de febrero al 1.o de mayo, completando 9 victorias, 3 empates y tres derrotas. Obtuvo 29 goles a favor, y 20 en contra. Su último compromiso lo cumplió anteayer frente a la selección de Tacna, venciendo por 5 goles a 3.

La campaña completa del cuadro albiceleste, es la siguiente:

Iquique, con Selección, 1x0; Arica, con Selección, 2x0; Arequipa, con Independencia, vicecampeón, 3x1; Arequipa, con White Star, campeón, 0x0; Chinclayo, con Boca Juniors, vicecampeón, 4x1; Chiclayo, con Juan Aurich, campeón, 7x2; Trujillo, con Carlos Tenaud, campeón, 3x3; Arequipa, con White Star, campeón, 2x0; Quito, con Dep. Universitario, campeón, 3x0; Quito, con Aucas, vicecampeón, 1x0; Guayaquil, con Patria, campeón, 2x1; Guayaquil, con Barcelona, vicecampeón, 1x2; Lima, con Alianza-Lima, campeón, 1x2; Lima, con Sport Boys, 0x4, y Tacna, con Selección, 3x3.

La directiva del club, irá mañana a Los Cerrillos, a esperar al equipo, cuyo arribo, en avión ALAS, está anunciado para las 13 horas.

GENTILEZA POR GENTILEZA. — Correspondiendo a la gentileza de Audax Italiano, que facilitó al jugador Héctor Pérez, como refuerzo en la jira, Magallanes facilitó al jugador René Arroqui, para que acompañara al equipo de colonia, en los dos compromisos de Lima.

BREVES del deporte

JUNTO CON ponerse término a la preselección dispuesta por la Asociación Santiago de Pimpón, para designar a los integrantes del equipo que enviará al Nacional de Puerto Montt, quedaron virtualmente nombrados los cracks Osvaldo Flores, del Banfield; Manuel González, del Pérgola, y Raúl Riveros y Sergio Gamboa, del Palestino. El quinto puesto en el equipo será disputado en tres partidos, por Marcial Vergara y Francisco Arancibia. Estos encuentros comenzarán el viernes a las 20 horas.

—oOo—

EN FECHA reciente, el Club Deportivo Loma Blanca pidió su desafiliación a la Asociación Santiago de Fútbol. En lo sucesivo actuará en competencias de barrios. Desde luego, busca adversarios para encuentros amistosos, con tres teams adultos. Las bases deberán solicitarse a su secretaría, calle Rosas 2880, teléfono 96473.

—oOo—

EL PRIMER equipo del Torino Juniors ganó 5 por cero a Bittig y Schrag. El segundo perdió por tiros penales.

—oOo—

EL EQUIPO de fútbol formado por Cronistas Deportivos y Comentaristas Radiales, se trasladará el miércoles a Graneros, accediendo a una invitación del Club Chiprodal, quien está celebrando el 38.o aniversario de su fundación. Los Cronistas actuarán frente a los viejos cracks de la entidad dueña de casa.

El equipo metropolitano irá integrado por Alberto Callis, Augusto Lobos, Carlos Vergara, Manuel Campos, Raimundo Loezar, Hugo Balmz, Nicanor Molinare, Víctor Abt, José Cristensen, Miguel Urrea, Darío Verdugo, Alberto Martínez, Orlando Ruiz, Octavio Sufán, y Alfredo Olivares. Los acompañarán los artistas de radio y teatro, Sergio Silva, Dina y Sully, Chito Faró, Nino Lardy, Govino Rivera, Mario López, Las Sureñitas, Copucha, el Colegial, Raúl Quiroga, Sergio Romero y Luis Leiva.

El viaje lo harán en microbús, que saldrá a las 9 horas, desde Radio Cervantes, calle 21 de Mayo 617.

—oOo—

EL JUEVES 12 de este mes, en el Teatro Caupolicán, se efectuará la velada de boxeo aficionado, entre las Asociaciones de Santiago y Fuerza Aérea de Chile.

—oOo—

EL SABADO próximo, en San Pablo 1617, se efectuará una reunión de pugilismo amateur, en la cual intervendrán destacados aficionados de los clubes Alberto Hurtado, Cía. de Electricidad y México.

Cómo equipó su coche el volante Carlos Muhé

Recibimos ayer la visita de don Domingo Silva, propietario de la fábrica de pistones "Felmet", quien nos manifestó que por un error en la redacción del aviso figura en la lista de los cuatro primeros puestos del Circuito Parque Cousiño el señor Carlos Muhé Schell, piloto del coche Mercedes Benz, que ocupó el segundo lugar, como equipado, con pistones de esa marca, en circunstancias que este coche es de modelo "standard" y corrió sin ningún arreglo especial.

ABRIGOS

PELO DE CAMELLO — GAMUZAS — PEINADOS — AMBOS — PANTALONES.

cómprelos en cinco minutos y durarán cinco años.

Fábrica de confecciones finas para caballeros.

250 - ARTURO PRAT - 250

Isuzu DIESEL

Bus, Camión y Tracción en cuatro ruedas

* Seguro
* Potente
* Durable
* Económico
* Cómodo

ISUZU MOTOR CO.

2691, Ol-sakashita-cho, Shinagawa-ku, Tokio - Japón
Dirección Cablegráfica: ISUZU TOKYO

Admiral Sheaffers

la pluma sola $3.950

el juego $6.750.-

PEDIDOS CONTRA REEMBOLSO

CASA FIONA

UNION CENTRAL COST. T. METRO CASILLA 1701 - FONO 62059

HUINCHA AISLADORA

Utilex

LOS ESPINOS 2541 - FABRICA

Tealinos 248 - 9.o Piso - Fono 66268

"MUEBLES Orsay"

MUEBLES ENCHAPADOS DE ALTA CALIDAD EN TODOS LOS ESTILOS

Comedores, Dormitorios, Livings, Muebles Sueltos.

ALGUNOS PRECIOS:

DORMITORIOS, Reina Ana, enchapado	$ 80.000
DORMITORIOS, Francés, enchapado	90.000
LIVING, Capitone	58.000
Idem, con felpa fina	90.000

TODOS LOS PRECIOS MUY REBAJADOS

CREDITOS

STA. ROSA 33 A POCOS PASOS DE ALAMEDA

ANTES DEL 29 DE MAYO

ENVIENOS SU LISTA DE LOS 20 Libros CUYA LECTURA CONSIDERA INDISPENSABLE

Acompáñela del cupón que cada domingo aparece en el Suplemento de "LA NACION".

Tendrá opción a 3 premios: $ 5.000.— $ 3.000.— $ 2.000.—

Detalles completos en el Suplemento Dominical de "LA NACION"

BIBLIA

ALAMEDA 1035 · PASTELES · TORTAS · EMPANADAS · ALAMEDA 1035

Novios

FABRICA PASTELES VISTA DEL PUBLICO

Especialidad Tortas Novios

EMPANADAS DIARIAMENTE!

PASTELES Y TORTAS

CONFITERIA Y PASTELERIA Negro Bueno

ALAMEDA 1035 · FONO 86896

TORTAS · EMPANADAS

Modas "LITA"

CREDITOS 12 MESES

Ofertas en su mes de inauguración

Abrigos de tweed	$ 3.900.—
Trajes sastre de gabardina	1.200.—
3/4 duvetina	2.190.—
Faldas plata argentina y recta, desde	980.—

Confeccionamos en 8 horas, por el moderno sistema "La Rueda Norteamericana". Reembolsos a provincias.

CREDITOS 12 MESES

ARTURO PRAT 268

3) AIRE ACONDICIONADO

SOCLIMA o. Carrasco SAC, calefacción central, aire acondicionado agua caliente. Exclusividad sistema Carrier. Huble 72. Teléfono 53028. (3) H/O C

6) ALHAJAS Y JOYAS.

JOYERIA y Relojería "James y Navarro". Hechuras y composturas de joyas finas. Grabados y esmaltados. Trabajos garantidos. Talleres propios. Tenderini 3. (6) 28-5 C.

JOYEROS y relojeros: hago tornados rápidos en oro y metal. Compro oro. Meneses, Puente 576, 2.o piso, oficina 2. (6) H/O. C.

RELOJERIA y Joyería "Viena". Venta de relojes y joyas, artículos de fantasía para regalos. Composturas garantidas de relojes y joyas. Créditos. Huérfanos 830, local 281, fono 38049. Galería Imperio. (6) 14-5 C.

GRABADOS y esmaltados, vaciados de anillos. Alameda 846. Fono 63726. (6) H/O. C.

COMPRO oro, plata, joyas usadas Alameda 846. (6) H/O. C.

RELOJES, joyas oro, boletos empeño, compro. San Antonio 40. (6) H/O. C.

¡NOVIOS! Para argollas Fabrica Snatin. Nueva York 66 (6) H.O. C

¡NOVIOS! Argollas oro, 14 y 18 kilates; macizas, grabadas, desde $ 1.900.— par. San Diego 780. Relojería Sportman. (6) H/O. C.

CADENAS con medallas a $ 175, juego; aros, argollón doble, dorado, $ 95 pár; pulsera para niñita, $ 160 c/u. Casa Gorab, Rosas 1171. Santiago. (6) H/O. C.

CASA Gorab, ofrece como reclame: collar de 1 vuelta de perlas finas, $ 120 c/u.; 2 vueltas, $ 240; 3 vueltas, $ 360. A comerciantes, 20 o/o descuento. Despacho contra reembolso. Rosas 1171. (6) H/O. C.

CASA Gorab, ofrece el mayor surtido en fantasías. Ventas por mayor y menor. A comerciantes enviamos catálogos. Rosas 1171. Santiago. (6) H/O. C.

COMPRAMOS dentaduras, dientes usados, oro, joyas, plata, monedas antiguas de oro, plata. Ahumada 68. (6) 21-7 C.

COMPRO joyas, brillantes, oro, plata, monedas antiguas, pago el mejor precio. Casa Ritz. Estado 348. (6) H/O C

10) ARMAS.

"ARMERIA Aragón", exclusividad artículos de caza y pesca. Escopetas, tiros y repuestos. Aillavilú (ex Zañartu) 1046. Fono 81131, Santiago. (10) 28-5 C.

EXCLUSIVIDAD en artículos de caza y pesca. Armería Aragón. Aillavilú (ex Zañartu) 1046. Fono 81131. Entre Puente y Bandera, Santiago. (10) 28-5 C.

COMPRO armas y balas, armería italiana Ahumada 66 (10) H/O

COMPRO armas. San Diego 59 (10) H/O C

ARMERIA San Diego, repara, vende armas, tiros, fulminantes, pólvora. San Diego 59 (10) H/O. C

PISTOLAS calibre 22, $ 2.800, y tipo especial, $ 3.500, pistolas 5 tiros a fogueo, $ 2.500. Reembolso a provincia. Créditos en Santiago. Armería Francesa, Santa Rosa 442 (10) 10-5 C.

COMPRO toda clase de armas, pago los mejores precios. Armería Santiago, Tenderini 7, entre San Antonio y Mac-Iver. (10) 4-5 C.

ARMAS desde $ 3.000, con facilidades de pago, reembolso a provincia. Créditos en Santiago. Tenderini 7, entrando por Alameda. (10) 4-5 C.

REVOLVERES cal. 22, 7 tiros, modelo exclusivo, con facilidades y con descuento, al contado. Armería Santiago. Tenderini 7, entrando por Alameda. (10) 4-5 C.

ARMAS en todos los calibres, facilidades de pago. Armería Santiago. Tenderini 7, entrando por Alameda. (10) 4-5 C.

ARMERIA Santiago, ofrece revólveres y pistolas automáticas, modelos exclusivos, $ 3.000. Reembolsos a provincias, créditos en Santiago. Tenderini, local N.o 7. (10) 29-5 C.

CONFIE la reparación de su escopeta a Armería Española, de García y Martínez Ltda., técnicos españoles recién establecidos en Chile. Especialidad en ajustes y culatas. San Pablo 1773. Fono 392113. (10) 3-5 P.

13) ARTICULOS p. HOGAR

RADIO SPORT, cocinas y estufas a parafina Grawor, Alma, Federal. Radios Standard Electric. Lámparas y artículos eléctricos. Murialdo Hermanos. Avenida Matta 1121. (13) 28-5 C.

SALUD, baños de vapor. Los cultores de vida sana lo recomiendan. Pídalo a Carlos Recine. Merced 719. Envíos a provincia contra reembolso. (13) H/O C.

MELO, fábrica de parrillas portaequipajes. Para automóviles y camiones. Diez de Julio 857. (13) 14-5 C.

SOMOS fabricantes, cocinas y estufas eléctricas y parafina. Precios bajos. Bandera 570. M. Yalkin y Cía. (13) 14-5 C.

REFACCIONES de colchones a domicilio. Sommieres, lanas, cotíes. San Diego N.o 9. Tel. 86259. (13) H/O C.

COCILAMP ofrece anafes eléctricos primera calidad, a $ 190. San Diego 413. (13) 21-5 C.

[illegible]AMP ofrece ollas a presión [illegible] San Diego [illegible] C [illegible]

SALUD, baños de vapor. Los cultores de vida sana lo recomiendan. Pídalo a Carlos Recine. Merced 719. Envíos a provincia contra reembolso. (13) H/O. C.

13) ARTICULOS p. HOGAR

REFRIGERADORES, radios, lavadoras, batidoras, ventiladores, chanchos eléctricos, motores para máquinas de coser. El más vasto surtido. Los mejores precios. "Casa García", Alameda esquina Avenida España. (13) 21-5 C.

SU ESTUFA totalmente enlozada, desde $ 2.300. COCINAS a parafina de lujo, precios regalados. Nunca visto. San Diego N.o 1443. (13) 24-5 C.

1179 (entre San Diego y Gálvez). Seriedad y rapidez. (15) 25-5 C.

TRAJES sastre liquido $ 3.500, modisto italiano. San Antonio 468, oficina 8. (15) 8-5 P.

16) ARTICULOS p. NIÑOS

CASA Sederap, mantiene un completo stock en uniformes de gimnasia para niños. Chacabuco 6, altos. Fono 90347, única dirección. (16) 11-5 C.

FABRICA de muebles para niños "Miguelito". Diez de Julio 1613, ofrece marquesitas desde $ 890. Roperos, mudadores, corralitos, etc. Somos fabricantes. (16) 22-5 C.

"LA CASA del Carnaval". Matinees infantiles. Bailes. Gorros de fantasías. Sorpresas, globos, cornetas, guirnaldas, velas de torta, servilletas, serpentinas, chayas. Aldunate 445. Esquina Lacunza. Fono 60750. Abierto domingos y festivos. (16) 6-5 P.

LA AUTENTICA silla de comedor convertible la encontrará usted en "El Ideal del Niño", Alameda 295, teléfono 31851. Fábrica de muebles para niños. (16) 31-5 C.

17) ARRIENDOS BUSCAN

a) Casas, chalets y Departamentos sin muebles

NECESITO casa grande, en los alrededores de Santiago. Quince a veinte piezas. Especial para clínica. Llamar, teléfono 86897. (17-a) 25-5 C.

18) ARRIENDOS OFRECEN

a) Casas, chalets y departamentos sin muebles

ARRIENDO cómoda casa 8 piezas, patio, dependencias, solamente de 3 a 5. Cuevas 1468. (18-a) 5-5 P.

20) AUTOS y CAM. COMPRAN

AUTOMOVILES, camiones, camionetas, compraventas, consignaciones. Consúltenos sin compromiso. Alameda 1841 (20) H/O C.

21) AUTOS Y CAM. VENDEN

LA BOLSA del Automóvil. Transe y opere seguro en automóviles, camionetas o camiones, en esta casa. Inocencio Abásolo. Esperanza 8. (21) 13-5 C.

FUDRE, capacidad 3.700 litros, vende. Esperanza 8. (21) 2-5 C.

Ford inglés, 4 puertas, 1948. Esperanza 8. (21) 2-5 C.

VENTA autos en cuatro cuotas.— Buick, cuatro puertas, 1939. Esperanza 8. (21) 2-5 C.

VENTA autos en cuatro cuotas — Oldsmobile, 4 puertas, 1938. Esperanza 8. (21) 2-5 C.

VENTA autos en cuatro cuotas.— Chrysler, 2 puertas, 1938. Esperanza 8. (21) 2-5 C.

VENTA autos en cuatro cuotas.— Chevrolet convertible, 1938. Esperanza 8. (21) 2-5 C.

VENTA autos en cuatro cuotas.— D. K. W. convertible, 1938. Esperanza 8. (21) 2-5 C.

VENTA autos en cuatro cuotas — Hudson, cuatro puertas, 1937. Esperanza 8. (21) 2-5 C.

VENTA autos en cuatro cuotas.— Chevrolet, 4 puertas, 1936. Esperanza 8. (21) 2-5 C.

NUEVO plan ventas en cuatro cuotas.— Camioneta Dodge, 1941. Esperanza 8. (21) 2-5 C.

FORD, 4 puertas, 1935. Esperanza 8 (21) 2-5 C

PLYMOUTH, 2 puertas, 1934. Esperanza 8. (21) 2-5 C

CAMIONETA Ford, 1920. Esperanza 8. (21) 2-5 C

CAMION Man, petrolero, 1939. Esperanza 8. (21) 2-5 C.

VENTA autos en cuatro cuotas.— Camioneta Goliath Pick-up, 1954. Esperanza 8. (21) 2-5 C.

MICRO Ford, 1929. Esperanza 8. (21) 2-5 C.

CAMIONETA Gutbrod, station wagon, 1952. Esperanza 8. (21) 2-5 C.

VENTA autos en cuatro cuotas.— Opel, 4 puertas, 1953. Esperanza 8. (21) 2-5 C.

OCASION, vendo al mejor postor, microbús Ford 1950, carrocería nueva, funcionando, sin recorrido, 40 asientos. J. Arredondo, Huérfanos 1294, cuarto piso, oficina 45-A. (21) 2-5 P.

23) AUTOS Y REPUESTOS.

ESTANQUES para todos los usos deseados. De todas las medidas solicitadas. De todas las formas requeridas. Con o sin compartimientos interiores. Entrega rápida. Maestranza Winter. García Reyes 37. (23) 14-5 C.

ELECTRICIDAD de automóviles. Reparaciones de motores eléctricos. Recambio de inducidos en diez minutos. M. Arriagada, Matucana 63-A. Fono 91492. (23) 18-5 C.

HOY ASTOR FONO 392112

UN NUEVO Y GRAN SUCESO EN CINEMASCOPE

PREMIADA CON EL OSCAR POR EL MEJOR ARGUMENTO (COLOR POR TECHNICOLOR (MAYORES)

Los Avisos Económicos Clasificados de **"LA NACION"**

invitan a usted y acompañante a ver la magnífica película que se exhibe en el lujoso Teatro Astor. Al efecto, diariamente sorteamos 20 entradas que se asignan a 10 de nuestros avisadores, destinando 5 vales para la función de vermouth, y 5 para la nocturna. Los días sábado, domingo y festivos se entregan vales exclusivamente para la función nocturna.

HOY HAN SIDO FAVORECIDOS LOS COMPROBANTES NUMEROS:

13 — 25 — 30 — 34 — 35 — 57 — 58 — 60 — 63 — 64.

Los vales correspondientes a estos avisos, se envían hoy por Correo certificado.

23) AUTOS Y REPUESTOS.

NEUMATICOS para automóviles y camiones. Cámaras nacionales e importadas. Todas las medidas. Precio oficial. "Casa del Neumático", Eyzaguirre 1086. (23) 13-5 C.

ELECTRICIDAD de automóviles, baterías, ventas, préstamos, cargas y arreglos. Atendemos pedidos de provincias. Bulboa y Valenzuela, Lira 692, Santiago. (23) 14-5 C.

23) AUTOS Y REPUESTOS

a)—Neumáticos, vulcaniz.

VULCANIZACION eléctrica. Francisco Moreno V. Toda clase de vulcanización: autos, camiones, agrícola, etc. Compramos neumáticos usados Recoleta 934. Fono. 60126. (23-a) 14-5 C.

RADIADORES "Pedrero". Fabricación y reparaciones. Despachamos a provincia contra reembolso: autos, buses, camiones. Matucana 61-A. Fono 95040. Santiago. Félix Pedrero Díaz. (23-a) 24-5 C.

NEUMATICOS mal estado, compro; vendo reconstruidos. Enorme surtido. Erasmo Escala 3246. (23-a) 8-5 P.

c)—Varios y conexos

BATERIAS en desuso. Compro y voy a domicilio. Acepto ofertas de provincias. Nataniel 1780. (23-c) 25-5 C.

ELECTRICIDAD de automóviles. Venta y reparaciones de baterías. Arreglo dínamos, motores, arranque, bocina y embobinados. Trabajos rápidos y garantizados. Raúl Pardo P. Avenida Matta 421. (23-c) 11-5 C

ENSEÑANZA de manejo de automóviles, clases, $ 650; individuales. Cursos, carnet psicotécnico, mecánica. Huérfanos 1112, oficina 12. (23-c) 17-5 P.

24) AVES Y PAJAROS

POLLITOS, patitos, huevos, alimentos para aves. Criadoras e implementos avícolas. Morandé 854 (24) 9-6 C

ALEJANDRO Urrutia Ltda. Fabricantes de baterías avícolas, ofrecen a los señores avicultores baterías de crianza de 100 a 1.000 pollitos, y recrías para 150, 200 y 400 pollos, todo construido en fierro galvanizado, gran stock, entrega inmediata. Doce de Febrero 720. Fono 148. San Bernardo (24) H/O. C.

27) BICICLETAS, MOTOCICLETAS y TRICICLOS

TALLER de motocicletas de Jonathan y Saa. Ajustes y reparaciones. Cambios de aceite al minuto. Especialidad en motos europeas. Recoleta 780 (27) 14-5 C

JUILLET, bicicletas, repuestos, reparaciones, fábrica de triciclos para repartos. San Pablo 1286, fono 61411. Santiago. (27) H/O. C

30) CITACIONES VARIAS

EL SINDICATO PROFESIONAL DE Elaboradores de Hormas y Tacos cita a reunión general extraordinaria para el viernes 6 del presente, a las 19.30 horas, en Artemio Gutiérrez 1407. Tabla: elección de dos directores.— El secretario. (30) 3-5 P.

gar.— El secretario. (30) 2-5 K.

QUINTA COMPAÑIA DE BOMBEROS.— "Bomba Arturo Prat".— Cito a la Compañía a ejercicio para el martes 3 y viernes 6 del presente, a las 22.15 horas. Uniforme de trabajo. Punto de reunión: el cuartel.— El secretario. (30) 6-5 K.

POR ORDEN DEL CAPITAN DE LA Compañía de Bomberos de San Miguel, cito a ejercicio para mañana miércoles, a las 21.30 horas. Tenida de trabajo. Punto de reunión: Cuartel.— El ayudante. (30) 4-5 K

NOVENA COMPAÑIA DE BOMBEROS, "Deber y Abnegación". — De orden del capitán, cito a la Compañía a ejercicio para hoy martes y jueves 5, a las 22 horas. Uniforme de trabajo. Punto de reunión: el Cuartel.— El ayudante. (30) 5-5 K.

31) CLINICAS

CLINICA "Santa Carmencita", Carmen 115, teléfono 35705. Efectuará cada tres meses un sorteo entre sus clientas. La persona favorecida obtendrá devolución parcial de sus gastos clínicos. (31) 19-5 O.

32) COLCHONES ROPA CAMA

COLCHONES de lana, algodón, blanco y gris. Colchones tipo Clc. Frazadas lana peinada. Sobrecamas, lindos estampados. Toda clase muebles sueltos en todos los estilos. Vitalicios. Salvador Sanfuentes 2879. Amplios créditos. (32) H/O C.

COLCHONERIA Ñuñoa, gran surtido de frazadas. Avda. Irarrázaval 2793. Fono 42274. (32) 1.o-5 C

33) COLEGIOS, INSTRUCCION

GREGG Institute Inc. Preparamos y suministramos empleados para grandes empresas comerciales. Profesores nacionales y extranjeros especializados para cada ramo. Inscríbase hoy mismo. Huérfanos 1142, of. 32. (33) 3-5 C

ESTUDIO en pleno centro, inglés, contabilidad, taquigrafía, dactilografía, redacción mercantil, aritmética comercial, ortografía, caligrafía, auxiliares de contabilidad y de comercio. Instituto Torrealba. Puente 654-D, primer piso, lado gran depósito Yarur (33) 15-5 C.

RELOJERIA ¡la carrera más corta! Gana dinero al tercer mes. Al año egresa con práctica formada, herramientas que Ud. fabrica, incluso un torno relojero; pudiendo instalar su taller. Folleto. Santa Rosa 662. (33) H/O O.

COLEGIALES, colchonería Francesa refacciona colchones domicilio, San Diego 9, fono 86259. (33) 14-5 C.

MODAS, corte y confección. Cursos rápidos. Profesora especialista. Alumnas confeccionan trajes primer mes. Clases diurnas, nocturnas. Diplomas válidos. Academia Nacional Corte y Confección, Rosas 1353. (33) H/O C.

CURSOS secretarias taquígrafas. Comprenden redacción, castellano, taquigrafía, dactilografía práctica, eficiente. Además, cursos rápidos dactilografía 15 días, un mes. Puente 574, cuarto piso. (33) 3-5 P.

PROFESOR piano, Luis Soto Silva. Teoría, solfeo, escuela alemana, metodología moderna, cuyas presentaciones alumnos Hotel Carrera, constituyen acontecimiento artístico, social, comunica alumnos e interesados, reanudó clases. La Marina 148, fono 51726. (33) 26-5 P.

"ARMANDINI", academias especializadas peluquería completa, enseñanza práctica, últimos adelantos, diplomas legalizados: facilitamos herramientas, facilidades pago. "Armandini", Ahumada 131, 7.o piso, oficina 709. (33) H/O C.

TAQUIGRAFIA, escritura máquina, contabilidad, redacción, ortografía, secretarias comerciales, taquígrafas, dactilógrafas. Enseñanza completa, eficiente. Instituto Contabilidad, fundado 1922. Santo Domingo 1030. (33) 7-5 P.

"INSTITUTO Moderno", Alameda 2263. Cursos rápidos. Comercio, Dactilografía, Modas, Belleza. Diplomas (33) 13-5 P.

INSTITUTO "Alonso Figueroa", Catedral 1257. (33) 13-5 P.

TECNICO renovado. Cursos intensivos rápidos dactilografía, telegrafía, comercio, contabilidad, modas, peluquería, belleza femenina, permanentes. Arturo Prat 74. (33) H/O C.

ACADEMIA Pitman, Alameda [illegible]. Dactilografía al tacto, fácil, económico. (33) H/O C.

TAQUIGRAFIA perfecta, garantida, sólo la obtendrá en Academia Pitman, Alameda 2528. (33) H/O C.

GREGG Institute Inc. Preparamos y suministramos empleados para grandes empresas comerciales. Profesores nacionales y extranjeros especializados para cada ramo. Inscríbase hoy mismo. Huérfanos 1142, oficina 32. (33) 18-5 C.

"JOMAR", aprenda a triunfar. Bandera 670. (33) H/O C.

ACADEMIA "Jomar", Bandera 670. Modas, Mecánica Dental. No cobramos matrícula, diplomas legalizados, cursos diurnos y nocturnos. Matrícula abierta. (33) H/O. C.

35) COMPRAVENTAS, VARIAS

VENDO sitio, 360 mts2., con mejoras y patente de puesto varios. Población San Ramón. Avenida La Granja 8405. Tratar, Angel Pino 8 (Plaza Ñuñoa). (35) 3-6 C.

URGENTE preciso comprar máquina registradora marca National. Pago al contado. Molina 419. Casilla 5610. (35) 18-5 P.

FAMILIA extranjera, por viaje vende 1 olla eléctrica, 1 plancha y varios otros artículos importados. Tratar con su dueño, Simón Bolívar [illegible] (35) 3-5 P.

CAJAS de fondo todos tamaños. Máquinas coser industriales, estufas Grawor, cortadoras de fiambre, alza Marmicoc, jugueras Mansol, Motores máquinas de coser, planchas, vendo. Huérfanos 761. (35) 6-5 P.

ZUNCHOS 5/8, recortes planchas 0.7, $ 40 kilo. Rezmen 5914. Población Dávila, bus 51, frente Teatro Continental. (35) 3-5 P.

SEÑORA NENA. Mentalismo, cartomancia, método exclusivo naipe inglés. Seriedad, reserva absoluta. Consulta, $ 300. Santo Domingo 1481. (36) 8-5 P.

¡REVELE su Destino! Conozca su porvenir. Haga su horóscopo. Prof. Rosa Saipán. Atiende de lunes a sábado. Huérfanos 1142, segundo piso, oficina 30. Horas de consulta: de 11.15 a 12.30 y de 14.30 a 20 horas. (36) 18-5 C.

"CECILIA". Mentalista, naipe inglés, $ 200. Consejos psicológicos toda hora. López 856 (Independencia). (36) 21-5 C.

GRATIS, pida horóscopo cómo triunfar en la vida. Amor, juegos, comercio, lotería. Manifieste qué le aflige. Escriba profesor "Bon", casilla 4558, Correo 2, Santiago. (36) 14-5 C.

CHANG, mentalista-quirólogo chino, resuelve sus problemas. Consultas de 15 a 20 horas. Huérfanos 1734. (36) H/O C.

PROFESOR MONMAR (M. R.). Gratis, horóscopo astrológico con el pasado, presente y futuro e indicaciones para triunfar en negocios, trabajos, amores, etc. Mande fecha de su nacimiento. Solicite catálogo de libros de ciencias ocultas, joyas y anillos simbólicos para triunfar en la vida. Casilla 5311, Correo 3. Arturo Prat 1619, fono 54131, Santiago, Chile. (36) 14-5 C.

SU DESTINO se le dará "Madame Chela". Consulta sólo $ 50. Abierto todo el día en Vivaceta 689, interior fábrica de somieres. (36) 14-5 C.

RESUELVA sus problemas. Método exclusivo cartomancia. Consulte Regina, 2 adelante. Los Tres Antonios 200, Ñuñoa. (36) 7-5 P.

CONOZCA su destino, madame Helen resolverá con éxito sus preocupaciones. Que la suerte lo acompañe en todos sus asuntos personales, bienestar, dicha. Consultas, $ 200. Quiromancia, Cartomancia, [illegible] Sahumerios indios y egipcios. Venta legítima piedra imán. [illegible] 818, esquina San Francisco. (36) 22-5 C.

MME. LA MURA, cartomántica. 16-20 horas. Andes 2154. (36) 15-5 P.

37) CONSTRUCCION

VIDRIOS planos, sencillo, doble, triple, catedral, cristal e inastillable, espejo. Importación directa. Jornada única. Vidriería La Argentina, 10 de Julio 725, entre San Francisco y Santa Rosa. (37) H/O C.

FIERRO para techo acanalado, galvanizado y negro. Ventas en: Cóndor 1268, San Diego 1738, Lord Cochrane 1479, Avenida México N.o 900. Ferrobone. (37) 30-5 C.

PARQUET "León". El parquet de calidad. Ordene hoy su trabajo y se le respetará precio del año pasado. Federico Hegel 1032, por Recoleta, altura 2800, detrás de bomba "Copec". (37) 11-5 C.

LADRILLOS murallas, fiscales. Entrega inmediata. Cumsille. Estado 360. 7.o piso. Oficina 6-B. (37) H/O. C. Teléfono 31667.

AVISOS ECONOMICOS ILUSTRADOS al Servicio de Ud.

INDICE DE AVISOS ECONOMICOS ILUSTRADOS

AGRICULTURA
ARMAS
ARTE
AUTOS
COMESTIBLES
CONSTRUCCION
DEPORTES
DIVERSIONES
ELECTRICIDAD
FOTOGRAFIA
HOSTERIAS
IMPRENTA
INDUSTRIAS
INDUSTRIAS
JOYAS Y RELOJES
JUGUETES
LIBROS
MECANICA
MUSICA
OPTICA
PARA EL HOGAR
PARA EL
PAR ELLA
PARA NIÑOS
PROPIEDADES
RADIOS
SALUD
SERV. VARIOS
TURISMO Y VERANEO
VESTUARIO

ARMAS

2.800, pistolas calibre 22
3.500, pistolas calibre 22, tipo especial.
Reembolsos a provincias
Créditos en Santiago
Armería Francesa
SANTA ROSA 442

ARMERIA "SANTIAGO"
OFRECE REVOLVERES y PISTOLAS AUTOMATICAS
MODELOS EXCLUSIVOS $3.000
Reembolsos a PROVINCIAS
TENDERINI N.o 7 CREDITOS
[illegible] ALAMEDA

ARMERIA [illegible]GON
Exclusividad en artículos DE CAZA Y PESCA
AILLAVILU (EX ZAÑARTU 1046
FONO-81131-SANTIAGO
ENTRE PUENTE Y BANDERA

ARTES

Repisas y Consolas
Con o sin aplicaciones de bronce
Manufacturas "JOHSAN"
Avenida Independencia 318, local 12, fono 85864
Abierto de 9 a 13 y de 15 a 20 horas

AUTOS

ESTACION DE SERVICIO "OVIEDO"
MECANICA GENERAL
Lavado y engrase, pintura, desabolladura y cambio de aceite. PUNTUALIDAD.
HNOS. SCHOENIG SUAREZ
ARTURO PRAT 331

ARTURO OVALLE O.
MECANICA DE URGENCIA
Automóviles FIAT
Soldadura eléctrica y oxígeno. Trabajo garantido, seriedad y honradez.
PINTO 1956

FABRICA de BATERIAS "OLIVER"
Placas y Separadores
NATANIEL 1780

AUTOS

Electricidad de automóviles
Venta y reparaciones de baterías, dínamos, trabajos rápidos y garantizados
Raúl Pardo P.
AVENIDA MATTA 421.

OLDSMOBILE
Técnico especializado atiende en moderna Estación de Servicio. Cuenta con laboratorio de carburación y afinamiento.
IRARRAZAVAL 1593
FONO 47352.

LA BOLSA del AUTOMOVIL
Transe y opere seguro en automóvil, camioneta o camión en esta casa. Vea ofertas en avisos económicos clasificados.
INOCENCIO ABASOLO C.
ESPERANZA 8 FONO 91945

TOLDOS PARA CAMIONETAS
y camiones, en lona impermeabilizada y armazones de añería, con tirantes de fierro. Carpas para camiones y excursión. Entrega inmediata. Impermeabilizo lonas, recibo composturas. Fca. de Carpas "ORLANDO GILLIBRAND".
SAN DIEGO 1381
Teléfono 50361

ELECTRICIDAD AUTOMOVILES
Baterías garantizadas un año. Cambio vasos en 20 minutos
MANUEL ARRIAGADA P.
Matucana 63-A - Fono 91492

AUTOS

RADIADORES PEDRERO
Autos, buses, camiones. Matucana 61 A. Fono 95040. Santiago
FELIX PEDRERO DIAZ

ESTANQUES
Para todos los usos deseados. De todas las medidas solicitadas. De todas las formas requeridas. Con o sin compartimentos interiores.
Entrega rápida
Maestranza Winter
GARCIA REYES 37

FUNDAS PARA AUTOS
Se entregan en el día. Ud. deja su coche estacionado frente a nuestro local, elige el material de su agrado, y en la tarde lo retira con fundas nuevas.
ALONSO OVALLE 1284 ESQ. NATANIEL

TALLER MECANICO
MORA Y GUZMAN
PINTURA
ELECTRICIDAD
AJUSTE DE MOTORES
MECANICA GENERAL
JOTABECHE 115

PARQUET "LEON"
El parquet de calidad
Ordene hoy su trabajo y se le respetará precio del año pasado
Federico Hegel 1032
Por Recoleta, altura 2800 detrás de bomba "Copec"

AUTOS

Vulcanización Eléctrica
Francisco Moreno V.
Recoleta 934.
Fono 60126.
Toda clase de vulcanización: autos, camiones, agrícola, etc.
COMPRAMOS NEUMATICOS USADOS.

TALLER de MOTOCICLETAS
JONATHAN Y SAA
Ajustes y reparaciones. Cambios de aceite al minuto. Especialidad en motos europeas.
RECOLETA 780

ELECTRICIDAD DE AUTOMOVILES
"Baterías"
Ventas, préstamos, cargas y arreglos
Atendemos pedidos de provincias.
BULBOA y VALENZUELA
LIRA 692 — SANTIAGO

CONSTRUCCIONES

FIERRO PARA TECHO
Acanalado, galvanizado y negro. Ventas en:
Cóndor 1268, San Diego 1738, Lord Cochrane 1479 y Avda. México 900.
Ferrobone

LOS 4 ASES
de José Angel Perrada, hace toda clase de instalaciones y arreglo de artefactos en general. Se extienden planos
Independencia 318, local 59. Fono 85864

JOYAS Y RELOJES

JOYERIA Y RELOJERIA "JAMES Y NAVARRO"
Hechura y compostura de joyas finas, grabados y esmaltados. Trabajos garantidos.
TENDERINI 3

TALLER DE RELOJERIA "UNIVERSAL"
Servicio Técnico de compostura de relojes en general. Alta precisión.
Nueva York 52
4.o piso. Oficina 403. Santiago.

RELOJERIA y JOYERIA "VIENA"
Venta de relojes y joyas. Artículos de fantasía para regalos
CREDITOS
GALERIA IMPERIO
HUERFANOS 830-LOCAL 281-FONO 35049

IMPRENTAS

IMPRENTA "MARION"
FACTURAS GUIAS
Partes de matrimonio. Tarjetas de visitas. Vales de compra-venta. $ 600 el mil.
Puntualidad-Rapidez.
SANTA ROSA 1873

LIBROS

Librería "Aldina"
HUERFANOS 164 LOCAL 34
Ofrece ocasiones.
El motín de los artilleros. Historia Revolución. Hispanoamericana, 3 tomos. Surtido obras: Medina. Vicuña Mackenna, revolución 1891 y otros.
Compro libros, voy provincia. Taso Bibliotecas.
FONO 62687.

Librería FUTURO
El mejor surtido. Ediciones nacionales y extranjeras.
Descuentos a estudiantes.
MAC IVER 52 PASAJE METROPOLITANO LOCAL 53 - FONO [illegible]

5-0 fue el score con que Chile eliminó a Yugoeslavia por la Copa Davis

Fáciles triunfos de Ayala y Hammersley en los singles. El propio público yugoeslavo aplaudió a nuestros cracks.

KARLOVAC, Yugoeslavia, (U. P.).— Chile derrotó a Yugoeslavia por 5 a 0 en la primera rueda de eliminatorias para la Copa Davis de Tenis, ganando hoy los dos últimos partidos de singles.

Luis Ayala venció a Vladimir Petmic, por 6|0, 6|4 y 6|3, y Andrés Hammersley dio cuenta de Ladislav Jagec, por 6|3, 6|4 y 6|2.

Aunque los chilenos tenían ya asegurada la victoria después de ganar ayer el partido de dobles, dejando el score en 3 a 0, jugaron hoy los dos últimos partidos de singles con la misma seriedad que pusieron en los dos iniciales. El público yugoeslavo los premió frecuentemente con sus aplausos.

Los dos jugadores locales se mostraron hoy sorprendentemente débiles. Petrovic, quien ya actuó ayer fuera de formas, estuvo hoy aún más vacilante. Ayala se le impuso en el primer set en sólo nueve minutos.

Jagec, un jugador nuevo que participaba por primera vez en competencias por la Copa Davis, fue rival más o menos difícil para Hammersley en el primer set y parte del segundo, pero se cansó pronto, y en ningún momento amenazó el triunfo del chileno.

AMPLIO TRIUNFO.— Por 5-0 triunfó Chile sobre Yugoeslavia, por las eliminatorias de la Copa Davis. Los chilenos Ayala y Hammersley también vencieron ayer en los dos últimos singles. Ayala ganó a Vladimir Petnic, crack del tenis yugoeslavo, por 6|0, 6|4 y 6|3, y Hammersley se impuso a Ladislav Jagec, por 6|3, 6|4 y 6|2.

LONDRES.— (UP.)— (Por Robert C. Dowson).— Argentina y Chile parecen capaces de dar una sorpresa en las eliminatorias de la Copa Davis, zona europea, frente a Francia y Hungría, países con los cuales competirán en la segunda rueda.

Argentina eliminó a Mónaco 5-0 en rueda que terminó el domingo, y Chile eliminó 3-0 a Yugoeslavia en serie de partidos que terminó hoy.

Siete de los ocho pares que intervinieron en la primera rueda ya terminaron sus compromisos. Africa del Sur y Noruega jugarán en Oslo el próximo fin de semana, para determinar cuál de ellos pasará a la segunda jornada.

En los partidos ya disputados Austria eliminó a Finlandia 5-0, Egipto eliminó a Turquía 4-1, Alemania derrotó a Irlanda 4-1, Suiza ganó a Holanda 3-2 y Checoeslovaquia derrotó a Portugal 5-0, además de los triunfos de Argentina y Chile.

La segunda rueda se iniciará dentro de dos semanas, con el siguiente programa: Argentina-Francia, Chile-Hungría, Austria-Gran Bretaña, Egipto-India, Alemania-Italia, Checoeslovaquia-Bélgica y Africa del Sur o Noruega-Dinamarca.

Gran Bretaña, India, Italia, Dinamarca y Suecia se consideran casi seguros ganadores de sus compromisos. Los checoeslovacos, que reaparecen en estos torneos, después de varios años, constituyen una incógnita en tenis internacional. Su fácil victoria frente a los débiles portugueses no dio la verdadera pauta de su poderio.

Las otras incógnitas son Argentina y Chile frente a tenistas probados en lides internacionales. Pero la excelente actuación de los jugadores de esos dos países sudamericanos hace pensar que el triunfo no les sería muy difícil.

Resultados de los cinco encuentros finales habidos hoy:

ESTAMBUL.— Egipto eliminó a Turquía 4-1 con los dos triunfos de hoy de sus representantes. Ismael Adel derrotó a Nazmi Bari 6|4, 4|6, 10|8 y 6|4. Baldreldin E. Sayed venció a Engin Balaab, 6|3, 6|0 y 6|0.

KARLOVAC.— Luis Ayala, de Chile, superó al yugoeslavo Vladimir Petrovic, 6|0, 6|4 y 6|3, y Andrés Hammersley ganó a Ladislav Jagec, 6|3, 6|4 y 6|2.

LISBOA.— Vladimir Zabrosky, de Checoeslovaquia, derrotó a José Silva, 6|4, 6|2 y 6|0 y Jiri Javarski eliminó a David Cohn, 6|2, 6|0 y 6|1.

VIENA.— Hanns Saiko derrotó al finlandés N. Nyyssoenen, 6|3, 6|3 y 6|1 y Fred Huber superó a Sakaro salo, 6|4, 6|2, 4|6 y 7|5.

CHARLAS EN OFF-SIDE por Mr. HUIFA

A LOS CUATRO años y ocho meses de haber ganado el título de campeón de Chile de peso gallo profesional, Alberto Reyes lo defendió por primera vez. Y lo perdió. Manolo Castillo, que se tituló campeón de pluma por ese mismo tiempo, abandonó voluntariamente el cinturón, sin haberlo defendido ni una sola vez. Carlos Rendich, tampoco tuvo tiempo para poner en juego su corona de medianos: por falta de condiciones físicas, los dirigentes lo despojaron del cetro. Humberto Loayza se tituló campeón de medianos al vencer —y de esto ya pasaron varios años— a Manuel Vargas, que había ganado una selección especial. Y todavía no ha conseguido una sola pelea por la corona. Mario Garrido, al derrotar a Sergio Reinoso, fue campeón de mediomedianos, y aún no le han buscado un rival. Picho Rodríguez tuvo varias peleas antes de conquistar el título de pesados. Pero apenas lo tuvo en sus manos, se terminó el asunto: no volvió a disputarlo.

—oOo—

LA UNICA categoría en la que hubo actividad, fue la de livianos. Silva se lo arrebató a Mario Salinas, y luego Cárcamo se lo quitó a Silva. Y ahí quedó la cosa. Pacuto, en Osorno, guarda su corona en neftalina. Y los demás, que esperen.

No está bien todo esto. Los campeones tienen que jugar sus coronas. En todas partes del mundo esto es una obligación. Los campeones mundiales tienen, por lo menos, que ponerla en juego cada seis meses. Y lo hacen con más frecuencia que la que obligan los reglamentos. Hubo campeones que lo hicieron todas las semanas...

—oOo—

LOS TITULOS, en Chile, se eternizan y se ponen añejos. Cierto es que mucha culpa de esto la tiene la pobreza del boxeo profesional nuestro actual. Pero es que nada se hace por promover peleas por los títulos. Y si alguna se presenta, inmediatamente aparecen las dificultades. Los campeones envejecen esperando aspirantes.

—oOo—

GERMAN PARDO, Arturo Rojas, Pacuto Cárcamo, Mario Garrido, Humberto Loayza y Picho Rodríguez, actuales campeones, esperan que alguien los desafíe y que la Federación acepte los retos. Ninguno de ellos, estoy seguro, tendrá dificultades para poner en juego sus coronas. Ellos las ganaron en el ring, y están dispuestos a defenderlas también en el ring.

Que vayan saliendo, pues, los candidatos.

AUDAX JUGARA ESTA NOCHE EN LIMA Y REGRESA MAÑANA

LIMA.— (UP).— El Audax Italiano, de Chile, y el Sporting Tabaco, se enfrentará en la noche de hoy, en el Estadio Nacional, en el segundo encuetro de la temporada internacional que tiene como base el conjunto chileno.

Este será el último partido de los visitantes, que anuncian su regreso a Santiago para mañana miércoles. El Audax agradó en su primera presentación frente al Municipal empatando en dos goles. Los chilenos descansaron ayer, con el objeto de presentarse en buen estado para el cotejo de hoy.

MAÑANA SE FIJARA EL PARTIDO CLAVE PARA LA POLLA DEL FUTBOL

TAMBIEN COMENZARA CANJE DE CUPONES

RAZONES DE fuerza mayor, obligaron a postergar para mañana miércoles, el canje de cupones para la Polla del Fútbol LA NACION. Fueron éstas, el no haberse fijado aún hasta la noche de ayer, el fixture de la primera fecha, y haberse atrasado el envío de cupones a provincias. Por esta causa postergamos, lo repetimos, el canje de cupones, el que se comenzará, impostergablemente, a contar de mañana. Pedimos disculpas a nuestros lectores por tan involuntario atraso.

LAS BASES.— Como ya lo hemos indicado, las bases para participar en este concurso de la "Polla del Fútbol", son sencillísimas. Bastará canjear un ejemplar del diario LA NACION por un cupón. Llenar éste y depositarlo en los buzones colocados en el hall de nuestro diario, y a esperar los resultados de sábado y domingo próximos. Acertando el partido clave acumulando el mayor puntaje en los partidos restantes —sin colocar score en los últimos—, se obtendrá la chance para optar al premio mayor de cada semana, o, en su defecto, a los restantes premios en especies, cuya lista se dará a conocer desde el próximo jueves.

Aquellos que hubieren acertado, por la primera vez el partido clave, aún cuando no el score, ingresarán inmediatamente a la acumulación de puntaje, a fin de participar en los premios de final de cada rueda de la Competencia Oficial de Fútbol Profesional de 1955.

Los concursantes de provincia deberán realizar el canje en las agencias oficiales de LA NACION, en su correspondiente calidad, llenar el cupón y franquearlo. La dirección está ya colocada en cada cupón.

LOS PREMIOS.— Los premios fijados para la Polla del Fútbol de este año son: como primero, la suma de cinco mil pesos. Habrá, también, otros premios de valor para quienes sigan en la tabla de puntaje de cada semana. Los puntos asignados son: cinco para cada partido y diez para el partido clave, que deberá acertarse con score, para participar del reparto de premios.

Para la final de cada rueda de la competencia, se ha fijado un premio acumulativo de importancia, cuyo monto será dado a conocer después de terminadas las dos primeras fechas de la Primera Rueda.

MAYORES FACILIDADES.— A fin de facilitar la participación del mayor número de concursantes lectores, se estudia la posibilidad de instalar buzones en diversos sectores de la ciudad. De igual modo, en esos mismos locales comerciales, se realizará el canje de cupones, evitándose mayores molestias a los participantes.

PELEA CON SAELZER SERA UNA PRUEBA DIFICIL PARA LOAYZA

Una prueba difícil constituirá para Humberto Loayza, la pelea que sostendrá, el viernes próximo, frente al vicecampeón chileno de la categoría pesada, Gustavo Saelzer, a quien le concederá clara ventaja en el peso. Loayza no tiene rivales en su serie —mediano—, debiendo, por lo tanto, invadir la categoría superior. Igual ocurre con Saelzer, que esta vez bajará, de pesado a medio-pesado.

Si Loayza repite esta vez la performance cumplida ante el uruguayo Dogomar Martínez, que lo venció por puntos, pondrá en duros aprietos al valdiviano Saelzer, quien algo perderá de su efectividad, al bajar de peso. Es claro que ganará en velocidad, factor que mucho le convendrá frente al guapo Loayza.

El programa de la reunión, que se hará el viernes en el Teatro Caupolicán, se completará con preliminares a cargo de destacados profesionales.

Archie Moore venció por puntos al cubano Valdés

LAS VEGAS, 2. (UP).— El campeón mundial de peso medio pesado, Archie Moore, quedó esta noche como el principal contendiente a la corona de los pesos máximos, al derrotar en 15 asaltos, por decisión, al cubano Nino Valdés, después de infligirle feroz castigo.

El árbitro, Jimmy Braddock, ex campeón mundial de peso pesado y único juez de la pelea, favoreció a Moore con la cuenta de 8-5-2.

Fue una pelea excelente, en za de sus golpes dieron la ventaja a Moore sobre el joven cubano, que está colocado primero entre los contendientes a la corona de Marciano.

Valdés pesó 95 kilos (209 1|2 libras) y Moore 89,100 kilos (196 1|2 libras).

No hubo knockdowns en este encuentro entre dos buenos peleadores, pero los efectos de los golpes de Moore hicieron que el ojo izquierdo de Valdés se hinchara y estuviera completamente cerrado al llegar a la décimotercera vuelta.

FUTBOL URUGUAYO

MONTEVIDEO.— (UP).— El ambiente deportivo del Uruguay se encuentra convulsionado por las opacas performances de sus seleccionados de fútbol en los últimos certámenes internacionales. La prensa en general exige drásticas medidas contra sus jugadores y propugna la renuncia de los actuales miembros de la junta dirigente de la Asociación Uruguaya de Fútbol. Todos coinciden en señalar que es necesario inyectar sangre nueva para que vuelva a reverdecer la garra y el corazón en los defensores de la casaquilla "celeste".

Nadie cree en la decadencia del fútbol nacional, y por el contrario, sostienen que, técnicamente, los jugadores uruguayos no han perdido ninguna de las virtudes que los situaron en un plano de preferencia en el concierto mundial de este deporte. En el consenso de opiniones, se llega a la conclusión de que en la autoeducación del jugador se deben buscar las causas de esas magras actuaciones internacionales.

Se señala que el jugador uruguayo, con el profesionalismo, ha perdido las responsabilidades que contrae con la enseña que defiende. Cuida su físico en los partidos, pero olvida este detalle en su vida privada y no encara con seriedad sus entrenamientos, dejando todo supeditado a sus conocimientos futbolísticos.

Estos males, bien visibles en los considerados "estrellas", se refleja en los players de menor categoría. Y es difícil encontrar en la actualidad un jugador que sacrifique sus vicios o diversiones en procura de aumentar su rendimiento en defensa de la institución que lo cuenta en sus filas.

Enfocando precisamente estos problemas, el señor Cabral Gurméndez, delegado del Club Nacional de fútbol, presentó un proyecto de reformas sobre reestructuraciones del sistema profesional y directriz, que está siendo considerado con especial dedicación.

En ese proyecto se estipula que los clubes profesionales no podrán invertir en sueldos, primas, premios a los jugadores y adquisición de los mismos, una cantidad que en total anual exceda al 90 por ciento de lo que cada uno percibió en la temporada anterior por concepto de recaudaciones de partidos; ninguna institución podrá tener en sus filas más de 80 jugadores, y deberán realizar sus elecciones y constitución de nuevas autoridades, antes del 1.o de febrero del año que les corresponda hacerlo.

Asimismo, en ese proyecto de Cabral Gurméndez se trata de reprimir el juego desleal o mal intencionado, especificando que aquel que cayera en esa anomalía, quedará automáticamente suspendido hasta que el jugador lesionado se halle en condiciones de reintegrarse a las actividades futbolísticas. La Asociación Uruguaya de Fútbol descontará, al club al que pertenece el jugador que hubiera lesionado a un adversario, con cargo a los haberes del mismo, la cantidad necesaria para atender la curación del lesionado, de acuerdo con el dictamen del Departamento de Sanidad.

En lo que respecta a estas reformas, existe la presunción de que serán aceptadas, por lo que resultan beneficiosas, pero sin que ello implique que se constituirán en el "arma terapéutica" que cure los males que aquejan al fútbol uruguayo.

Los aficionados uruguayos, desde mucho antes del fracaso del seleccionado celeste en el Campeonato Mundial de Suiza, venían exigiendo de jugadores y dirigentes, mayor preocupación por los prestigios del fútbol uruguayo fuera de frontera. La reciente actuación del combinado en el Sudamericano de Chile, colmó toda su paciencia. Y este descontento se hace evidente, en las pobres recaudaciones que se registran en los encuentros amistosos que se vienen realizando con miras a la iniciación de la temporada oficial.

Un ejemplo de esta despreocupación del aficionado, quedó patetizado en el reciente encuentro jugado entre Peñarol y el club Flamengo, de Río de Janeiro. Solamente 30.000 espectadores concurrieron a presenciar el partido, que en épocas normales no hubiera bajado de 65.000.

DIJO LA PRENSA

"LA NACION"

(Nacionalización del fútbol).

"CHILE debe sumarse a Francia, Italia y España en esto de la nacionalización de su fútbol. Ya es tiempo. Y si las autoridades deportivas no han podido conseguirlo, que el propio Gobierno tome la iniciativa, por intermedio de su Departamento de Deportes. A la larga, a la vuelta de unos cuantos años, los mismos clubes profesionales se lo agradecerán".

"CLARIN"

(Se esperaba más del atletismo).

"EN GENERAL fue un torneo del cual se esperaba mucho más y la caída de varios records nacionales, pero lamentablemente el contingente que vino de provincias, salvo raras excepciones no fue lo suficientemente capaz, como para exigir un mayor rendimiento a los ya consagrados, quienes en muchos casos no se esforzaron en demasía".

"EL MERCURIO"

(Sólo se acercaron a dos records).

"DOS TIEMPOS, los de 200 metros para varones y damas corrieron lo mejor del país, ya que estuvieron a un décimo de igualar el record y en otras pruebas se mejoraron los llamados records de campeonatos nacionales. Junto a ello hubo algunos detalles gratos de comentar".

"LA TERCERA"

(Nuevo triunfo del Magallanes).

"UN NUEVO triunfo conquistó el viajero elenco de Magallanes en su jira por el Pacífico. Ayer enfrentó a la selección de Tacna, y la victoria correspondió a los chilenos por el abultado score de cinco tantos a tres. El moderno estadio de la vecina ciudad peruana estaba totalmente repleto de público, lo que indica claramente la expectación que había despertado su campaña anterior en canchas peruanas".

"LAS ULTIMAS NOTICIAS"

(Elogios para Audax Italiano).

"AUDAX ITALIANO: Elogiosas críticas recibió el cuadro itálico, por su presentación en Lima, donde empató a dos tantos con el Municipal, antenoche. Se destacó que jugando con sólo seis horas de descanso logró impresionar muy bien. Mañana martes se medirá con el subcampeón peruano, el Sporting Tabacco".

"EL DIARIO ILUSTRADO"

(Campeonato Nacional sin records).

"COMO PODRA apreciarse, a través de los resultados generales, este torneo pareció en lo que respecta a rebajar records nacionales, hubo sí algunos tal como lo anotamos en líneas anteriores que estuvieron cerca. Claro está que la época no era la más propicia para que esto aconteciera, pero siempre resulta más halagador cuando por lo menos se igualan marcas nacionales.

En general, el torneo resultó más o menos satisfactorio, pero no se traslucen figuras que puedan sobresalir en el futuro aparte de las ya consagradas".

"LA SEGUNDA"

(El deporte y el pueblo).

"EL SABADO en el Parque Cousiño y ayer en la Pila del Ganso, dos reuniones deportivas congregaron enormes cantidades de público.

Allí hubo pueblo, gente modesta, trabajadora.

Allí debería congregarse la atención de la Dirección General de Deportes, en esa relación que hay y quedó demostrada una vez más entre el pueblo y el deporte.

Para que esa relación se estreche y aumente, lo que faltan son canchas, pistas, rings, estadios cerrados, baños...".

"EL DEBATE"

(Lobos al profesionalismo).

"HA SIDO muy bien recibida en nuestro ambiente boxeril el anuncio de que Roberto Lobos ingresará pronto a las filas del pugilismo profesional. Nuestro boxeo rentado atraviesa por una aguda crisis de valores, lo que no le ha permitido defender airosamente su prestigio en las confrontaciones internacionales.

Sólo Germán Pardo ha mostrado calidad, venciendo a todos los rivales que le han opuesto".

"ULTIMA HORA"

(La cancha de la U. C.).

"SE VIENE informando que la cancha de la U. C. no estará lista hasta la quinta fecha del torneo oficial. Pero es que el campeonato de 1954 terminó el 9 de enero. Y va a empezar cuatro meses después. ¿Qué se ha hecho entretanto para dejar la cancha en condiciones? Fuera del porcentaje usual de cancha (10%) la Asociación paga una elevada suma como bonificación. Me parece que ha habido un poquillo de despreocupación".

eligieron: NUEVA DIRECTIVA

ASOCIACION ATLETICA DE SANTIAGO. — Autoridades para 1955-1956: presidente, Renato Iorca; vicepresidente, Guillermo Soto y Carlos Salazar; secretario, Hugo Salas; prosecretario, Caupolicán González; prosecretario, Antonio Meneses; tesorero, Humberto Navarrete; y directores, Gabriel Calvo, Alberto Rigoletti y Juan Venegas.

* * *

EL DEPORTIVO Germania, en su última asamblea general de socios, procedió a elegir, para el período 1955-1956, el siguiente directorio: presidente don René Aravena Moya; vicepresidente, don Octavio Fuenzalida; secretario, don Guillermo Jofré; prosecretario, don Víctor Riquelme; tesorero, don Ricardo Guerra; protesorero, don Segundo Arzola; directores, señores Anselmo Delgado, Segundo Ajarcón, Luis Piña, Jaime Lobos y Roberto Vega; delegado ante la Asociación de San Miguel, señores Enrique Segovia y Alamiro Segovia.

Presidente honorario de la institución fue elegido, por unanimidad, el actual regidor de San Miguel, don Luis Reinoso Silva.

OTRO GOOOL DEPORTIVO DE LA NACION

Polla del Futbol GRATIS

EL MAS IMPORTANTE CONCURSO DEPORTIVO

PREMIO SEMANAL: $ 5.000.—

Otros premios donados por el comercio

DESDE mañana conjée un ejemplar de LA NACION por un cupón. Depositelo en los buzones del hall de nuestro diario. Concursantes de provincias DEBERAN SOLO FRANQUEAR EL MISMO CUPON. La dirección ya está colocada.

¡MAS CUPONES, MAS POSIBILIDADES!

Nada de desembolsos: ABSOLUTAMENTE GRATIS.

"LA NACION" devuelve el favor de los deportistas...

PARTICIPE...

784-2

Compruebe la Calidad

CREDITOS A SOLA FIRMA

PILOTOS, en tres telas, desde $ 5.300.—

TRINCHERAS, en tres telas, novedad, desde $ 6.500.—

ABRIGOS, pelo camello, con cinturón, reclame $ 7.900.—

ABRIGOS, pelo camello, para señora, de gran moda, desde $ 5.900.—

ABRIGOS y PILOTOS para jóvenes y niños.

ABRIGOS y PILOTOS para damas. Gran surtido.

ABRIGOS peinados, cruzados y rectos, para caballeros.

SOMBREROS para la lluvia.

10 MESES PLAZO

Guendelman SASTRES SAN DIEGO 852 FONO 68377

EDIFICIO T CAUPOLICAN

629.

3 LIBROS

CONTABILIDAD 50 HOJAS $ 468.—

PAPEL CALIDAD REEMBOLSOS

IMPRENTA Y LIBRERIA COLON COMPAÑIA 1007 - STGO.

Cristalería FINA UNGA

JUEGOS DE COPAS DE CRISTAL Y SEMICRISTAL

Repuestos en todos los tipos

FLOREROS CRISTAL CORTADO

(Estacionamiento para autos)

Sábados abierto todo el día

SAN DIEGO 224 (INTERIOR)

SINTONIA PUENTE 710

Soluciona su PROBLEMA DE MOVILIZACION con

UNA BICICLETA CENTENARIO

CON GRANDES FACILIDADES DE PAGO

JUGUERAS ELECTRICAS. Muy prácticas. Corriente Universal.

COCINAS ELECTRICAS, de 2, 3 y 4 platos. Muy económicas. Toda corriente.

SABADO ABIERTO TODO EL DIA

SINTONIA PUENTE 710

PUENTE ALTO

17) ARRIENDOS BUSCAN

NECESITO urgente arrendar casa cómoda, mínimo dos dormitorios, dependencias, patio. Pago hasta tres meses anticipado. Concha y Toro 238. (PA 17) 3-5 P.

27) BICICLETAS, MOTOCICLETAS Y TRICICLOS

BICICLETA Lord, media pista, perfecto estado, $ 15.000. Concha y Toro 162. (PA 27) 3-5 P.

34) COMESTIBLES, ABARROTES

PESCADERIA Puerto Montt, ofrece mariscos y pescados frescos diariamente. Eyzaguirre esquina Santo Domingo. (PA 34) 27-7 C.

37) CONSTRUCCION

FABRICA de puertas y ventanas. José Luis Coo 730. (PA. 37) 5-5 C.

40) DEPORTES.

SE VENDEN tres juegos de fútbol en miniatura (taca taca). Dirigirse a fábrica Vulcanita, Puente Alto. Carlos Leiva. (PA 40) 3-5 P.

46) FRUTOS DEL PAIS

BODEGAS frutos del país Santa Clotilde, de Manuel Zelaya Leña, carbón, verduras, frutas frescas diariamente. Precios sin competencia. Clavero 36. (PA. 46) 5-6 C.

49) HOTELES HOSTERIAS

CLUB SOCIAL "Victoria". Atendido por su nuevo concesionario, ofrece chancho a la chilena, prietas especiales los jueves; gran surtido en licores de las mejores marcas. Atención de primer orden. Campeonato interno en todas las ramas. José Luis Coo 241 (PA 49) 19-5 C.

51) IMPRENTA, GRABADOS

RUFINO Guzmán F., "Imprenta Puente Alto". Tocornal 290. Señor comerciante: se imprimen talonarios de la ley compraventa a precios convencionales. (PA 51) 28-5 C.

56) JUGUETES y CONEXOS

CASA "NELLY". Gran surtido en lanas, algodón de tejer, botones y fantasías. Concha y Toro 051. (PA. 56) 3-6 C.

71) MUEBLES HOGAR.

MUEBLERIA Ponce. Surtido de sillas, sillones, mesas, roperos, amoblados de dormitorios, comedor, vitrinas. Facilidades de pago. Concha y Toro 32. (PA. 71) 20-6 C.

100) TAPICERIA

"TAPICERIA", Escalona Hnos. Automóviles y muebles en general. José Luis Coo 315. (PA 100) 14-5 C.

103) VARIOS

JOYERIA "Nancy", relojería, relojes, despertadores, radios máquinas coser pie. Facilidades permanentes Rebeca Concha y Toro 228. (PA. 103) 5-5 C

37) CONSTRUCCION.

DEMOLICION: Zinc, tejas, cañerías agua, gas, puertas, mamparas, galerías, ventanas, tablas cielo, piso, maderas roble, álamo en todas medidas, pino oregón hasta 9 mts.; enorme surtido en toda clase de materiales realizo. Lira No. 715. Teléfono 35354. Compro edificios para demoler. (37) H/O. C

SEGUIMOS construyendo y reparando con facilidad a precios sin competencia. Materiales de primera. Ureta Cox 627 (37) 18-6 C

CIERROS de sitios, marca "Bull-Dog" de cemento armado, sistema prefabricado, solidez, excelente presentación colocación rápida, cualquiera cantidad. Independencia 4500, casilla 9331. Fono 60042 (37) H/O C

PLANCHAS de yeso, las mejores. Entrega inmediata. Casyestán. Arturo Prat 1754. Teléfono 54164. (37) 20-7 C

TECHO fierro 6.50x1.45, $ 140; 6.46 por 1.45, $ 130. Arturo Prat 1754. (37) H/O C.

LADRILLOS murallas, fiscales. Entrega inmediata. Oumsille, Díaz. Estado 360, 7.o piso. Oficina 4-B. Teléfono 31687. (37) H/O. C.

ZINC nuevo, Huachipato, 2, 2.50 y 3 metros. Consulte precios; son los más bajos. Arturo Prat 1754. (37) H/O C.

CANALES, bajadas, caballetes y cubetas fierro grueso Huachipato. Arturo Prat 1754 (37) H/O C

ZINC inglés, usado, 4, 5, 6, 7, 8, 9 pies, vendo. Esperanza 818. (37) 3-5 P

FIERRO para techo acanalado, 72 x 43, $ 60; 110 x 35, $ 80; 140 x 43, $ 135. Vendo. Esperanza 818. (37) 6-5 P.

PUERTAS y ventanas, surtido completo en standard; hacemos persianas de medida. Fábrica Record. San Diego 743. (37) 30-5 C.

40) DEPORTES

RODILLERAS, protectores, elástico importado, adquiéralos en Lustig San Antonio 510, oficina 303. (40) 18-5 C.

CASA Sederap tiene un surtido completo en artículos de deportes y pasatiempos. Maletas y portadocumentos. Chacabuco 6, altos. Fono 90347 (40) 21-5 C.

42) DOCUMENTOS EXTRAVIADOS

HABIENDOSE extraviado libreta de Ahorro, N.o 204484, del Banco del Estado, queda nula por haberse dado aviso. (42) 5-5 P.

HABIENDOSE extraviado cheque N.o 0261609, del Banco del Estado de Puente Alto, queda nulo. (42) 5-5 P.

43) ELECTRICIDAD

COCILAMP ofrece triples completos $ 21. San Diego 413. (43) 21-5 C

COCILAMP ofrece cordón de goma $ 15 el metro. San Diego 413 (43) 21-5 C

EMBOBINADO de toda clase de motores eléctricos. Técnico especialista. Do. M. Arriagada P., Matucana 63-A teléfono 91492. (43) 30-5 C

47) GARAGES

OLDSMOBILE. Técnico especializado atiende en moderna estación de servicio. Cuenta con laboratorio de carburación y afinamiento. Irarrázaval 1803. Fono 47352. (47) 26-5 C.

ESTACION de servicio "Oviedo". Mecánica en general. Ajuste de motores, frenos, desabolladura, pintura, lavado y engrase. Se reciben autos a consignación. Atendido por sus propios dueños. Puntualidad y seriedad en el trabajo. Hnos. Schoenig Suárez. Arturo Prat N.o 331, entre Cóndor y Eleuterio Ramírez. (47) 28-5 C.

51) IMPRENTA, GRABADOS

IMPRENTA "Marlen". Facturas, guías, partes de matrimonio, tarjetas de visitas, vales de compraventa $ 600 el mil. Puntualidad, rapidez. Santa Rosa 1871. (51) 30-5 C.

REVISTAS, libros, folletos, impresiones en colores, fotograbado. Talleres Gráficos LA NACION. Agustinas 1269, teléfono 82222. (51) H/O C.

53) INDUSTRIAS VARIAS

FABRICA de cortinas metálicas, mallas y plegables. Hechuras y reparaciones rápidas a domicilio. Atención a provincias, sin recargo. Trabajos garantizados. Arturo Prat 1448, casilla 5106, fono 54074. (53) 27-5 C.

CONTRA ROBO! Chapas de seguridad para locales comerciales (patente de invención exclusiva), diferentes modelos y precios. Fábrica cortinas metálicas. San Diego 1842, Iturriaga Hnos. Fono 50162. (53) H/O C.

FABRICAMOS máquinas soldadoras. Nuestros precios son convencionales. Visítenos sin compromiso. Félix Hojas. Santa Elena 2291, Santiago. (53) 30-6 C.

53) INDUSTRIAS VARIAS

¡CONTRA ROBO! Chapas de seguridad para locales comerciales (patente de invención exclusiva), diferentes modelos y precios. Fca. cortinas metálicas. San Diego 1842. Iturriaga Hnos. Fono 50162. (53) H/O. C.

55) JUDICIALES Y LEGALES

QUIEBRA ANTONIO CROVETTO Y Alfonso Gaymer G.— Cuarto Juzgado Civil.— Por resolución de fecha 28 de abril de 1955, se declaró cerrado el procedimiento ordinario de verificación de esta quiebra. Dentro de plazo se verificaron los siguientes créditos valistas: $ 268.490, letras, a favor de don José Wurgaft Feldman; por $ 12.868.30, letras, a favor de Guevara y Cía. S. A. I. C.— El secretario. (55) 4-5 C.

SEGUNDO JUZGADO CIVIL concedió a María González Prado de Zúñiga, posesión efectiva herencia intestada quedada fallecimiento su padre, don Enrique Segundo González Silva. (55) 5-5 P.

SEGUNDO JUZGADO CIVIL concedió a María Cerda Moya, posesión efectiva herencia intestada quedada fallecimiento su marido, don Juan Ramón Caris Guajardo. (55) 5-5 P.

DICK TRACY

Por Chester Gould

55) JUDICIALES Y LEGALES

QUINTO JUZGADO CIVIL MAYOR Cuantía concedió posesión efectiva herencia de Enrique Urzúa Ramírez a herederos testamentarios María Clemencia del Perpetuo Socorro; Regina Cecilia Urzúa Fernández; Mario Urzúa Urrutia, y sin perjuicio derechos cónyuge, Matilde Fernández Carrasco. Inventario solemne practicaré 5 mayo, 15 horas.— Secretario. (55) 4-5 P.

QUINTO JUZGADO CIVIL MAYOR Cuantía concedió posesión efectiva herencia intestada de Luis Gorgonio Campusano Araya a Freddy Sinay; Ruth Diva y Rosa Amelia Campusano Gallardo, sin perjuicio derechos cónyuge, Rosa Ermelinda Gallardo Navarro. Tramítase conforme artículos 40-44, ley 5,427.— Secretario. (55) 3-5 P.

PRIMER JUZGADO CIVIL MAYOR Cuantía, concedió posesión efectiva herencia intestada de Ildefonso Díez Alonso a su viuda, Rebeca Gil Figueroa. (55) 5-5 P.

NOTIFICACION.— PRIMER JUZGADO Civil, Mayor Cuantía, Santiago, presentóse Guillermo Arroyo Toro, comerciante, Pasaje Edwards 1082, oficina 152, exponiendo que Rafael Armando Benavente Pinochet, comerciante, y Donatila Pinochet viuda de Benavente, sin profesión, por sí y en representación hijos David Alejandro y Joaquín Francisco Benavente Pinochet, todos domiciliados en Los Capitanes 1196 y Ahumada 370, oficina 624, aceptaron a su orden catorce letras de cambio, por 100.000 pesos nueve de ellas; por $ 300.000 las cinco restantes, con un total de $ 2.400.000, con vencimiento al dos, seis, diez, diez, dieciocho, dieciocho, veintidós, veintidós, seis, diez, catorce, dieciocho y veintidós agosto 1954, respectivamente, las cuales fueron protestadas por no pago al vencimiento, cuyas actas acompaña, termina pidiendo se notifiquen judicialmente referidos protestos personas individualizadas, bajo apercibimiento legal.— Primer otrosí, guarda documentos; segundo otrosí, patrocinio y poder.— Corte Apelaciones designó Primer Juzgado Civil.— Juzgado proveyó: Santiago, doce enero 1955.— A lo principal, notifíquese; a los otrosíes, como se pide.— Número 25746.— Papel de veinte pesos.— Briones.— Acuña.— Posteriormente pidióse notificación por avisos demanda. Cumplidas diligencias ordenadas, accedióse petición, ordenando notificación por tres avisos en "El Mercurio", "La Nación", sin perjuicio correspondiente "Diario Oficial". En consecuencia, notifico a Rafael Armando Benavente Pinochet y Donatila Pinochet viuda de Benavente, por sí y como representante hijos menores David Alejandro y Joaquín Francisco Benavente Pinochet, la demanda y protestos adjuntos.— Secretario. (55) 4-5 P.

UN CEPILLO DE DIENTES Profiláctico que vale $ 60 a toda persona que nos ordene antes de las 7 P. M., un aviso de 10 palabras o más por tres días. Entrega inmediata en nuestra Caja de

AVISOS ECONOMICOS "LA NACION"

¿Necesita u ofrece usted algo? ¡ANUNCIELO HOY!

55) JUDICIALES, LEGALES

NOTIFICACION.— PRIMER JUZGADO Civil Mayor Cuantía, presentóse Francisco Bailey Flench, empleado, Ahumada 370, oficina 818, interponiendo demanda nulidad matrimonio contra Teresa Lobos Cortés, profesión y domicilio ignorados, celebrado veinticinco marzo 1937, ante Oficial Registro Civil Circunscripción dieciséis, Providencia, departamento Santiago. Fundamenta petición en que contrayentes no tenían domicilio ni residencia dentro dicha Circunscripción. Termina pidiendo, nulidad matrimonio referido; cancelación inscripción 125, Registro respectivo. Primer otrosí, acompaña documentos parte prueba, con citación. Segundo otrosí, oficios a Registro Civil, Identificación, Investigaciones, Carabineros, Correos y Telégrafos fin determinar domicilio demandada. Tercer otrosí, designación abogado y apoderado. Corte Apelaciones designó Primer Juzgado Civil. Juzgado proveyó: Santiago, doce agosto 1954. A lo principal, por interpuesta demanda, traslado; primer otrosí, como se pide; segundo, ofíciese; tercero, téngase presente.— Número 23735.— Papel diez pesos.— Briones.— Acuña. Posteriormente, cumplidas diligencias ordenadas, a solicitud apoderado demandante pidiendo notificación por avisos extractados demandada y por otrosí apercibimiento demandada para fijación domicilio urbano, bajo apercibimiento notificársele resoluciones por estado diario, Juzgado proveyó Santiago, seis octubre 1954. Notifíquese demanda por tres avisos en "La Nación", "El Debate", sin perjuicio de la correspondiente "Diario Oficial"; otrosí, estése lo dispuesto artículo 53, Código Procedimiento Civil.— Briones.— Acuña. En consecuencia, notifico a Teresa Lobos Cortés, demanda y providencias insertas.— Secretario. (55) 30-4 y 2 y 3-5 P.

55) JUDICIALES Y LEGALES

PRIMER JUZGADO CIVIL MAYOR Cuantía concedió posesión efectiva herencia intestada don Gabriel Tumani Chacur, respecto bienes situados en Chile, a hijos Jorge, Mayder y Archibaldo Tumani Kouri-Moukdessi, sin perjuicio derechos cónyuge, Afife Kouri-Moukdessi. Inventario solemne bienes causante, practicaré Secretaría Juzgado, Bandera 342, seis actual, quince horas.— Secretario. (55) 5-5 P.

QUINTO JUZGADO CIVIL MAYOR Cuantía concedió posesión efectiva herencia intestada de Juan Orellana Jorquera a Clodomira Jorquera y a cónyuge sobreviviente, Violeta Dismarda Araya González, sin perjuicio sus derechos de tal.— Secretario. (55) 4-5 P.

RESOLUCION PRIMER JUZGADO Civil ordenó citar parientes adoptante, Pedro Sanhueza Quezada y adoptado, José Orlando Cabezas Segura, audiencia cinco mayo próximo, quince horas, fin deliberen sobre dicha adopción.— Secretario. (55) 30-4 y 2 y 3-5 P.

PRIMER JUZGADO CIVIL concedió posesión efectiva herencia intestada de Nicolás Romo Boza a su cónyuge, Hortensia Gazmuri Henríquez. (55) 5-5 P.

PRIMER JUZGADO CIVIL concedió posesión efectiva herencia intestada doña Rosa Silva Figueroa a hijos legítimos, José Ricardo, Fernando Ignacio y Manuel Antonio Castillo Silva, sin perjuicio derechos cónyuge.— Secretario. (55) 30-4 y 2 y 3-5 P.

PRIMER JUZGADO CIVIL resolución diecinueve abril presente año, concedió posesión efectiva herencia intestada, Laura Velasco viuda de Velasco, a Laura Velasco viuda de Moreno, María Velasco viuda de Martínez y Samuel Velasco Velasco — El secretario. (55) 5-5 P.

55) JUDICIALES Y LEGALES

SINDICATO PROFESIONAL DE LOS Industriales del Matadero Municipal de Santiago. Bajo la presidencia de la señorita Carlota Castillo Bañados, inspectora del Trabajo, se eligió la nueva directiva que regirá los destinos de la institución durante el período 1955 al 56. Quedó constituida en la siguiente forma: presidente, Carlos Mujica Zuleta; secretario, Manuel Balladares Brieba; tesorero, Erichi Schmidt Schulz; directores, Alberto Escobar González y Luis Valenzuela Valenzuela. Se hace la presente publicación de acuerdo a los artículos N.os 368 y 369 del Código del Trabajo. (55) 5-5 P.

PRIMER JUZGADO CIVIL concedió posesión efectiva herencia intestada de Carlos Berrios Sánchez a hijos, Manuel Eugenio y Eleonora Justina Berrios Vargas, sin perjuicio derechos cónyuge sobreviviente, Aurora Vargas Videla. Practicaré inventario solemne bienes causante, seis mayo, quince horas, Secretaría Tribunal, Bandera 342.— Secretario. (55) 5-5 P.

SEGUNDO JUZGADO CIVIL concedió a Ilma Neira Catalán, por sí y como sesionaria de derechos de Luzvenia y Morelia Neira Catalán y de doña Lidia Catalán González, posesión efectiva herencia intestada quedada fallecimiento don Luis Neira Cerda. Tramítase conforme ley 5.427. (55) 4-5 P.

SEGUNDO JUZGADO CIVIL concedió a Rolando, María, Luis y Héctor Vergara Retamales, posesión efectiva herencia intestada quedada fallecimiento su padre, don Anacleto Vergara Olivares, sin perjuicio derechos cónyuge sobreviviente, doña Antonia Retamales Farías. (55) 5-5 P.

56) JUGUETES y CONEXOS

'CASA de las Muñecas". Para sus fiestas: gorritos, chaya, serpentinas, farolitos, chinescos, sorpresas, pitos, cornetas, guirnaldas. Lord Cochrane 602. (56) H/O. C

57) LIBROS, ART. ESCRITORIO

VENDO colección de Diarios Oficiales, empastado años 1938 a 53. Hurtado Rodríguez 345, fono 90359. (57) 5-5 P.

COMPRO novelas nuevas y usadas, textos de estudios, etc. Pinto 1950. (57) 28-5 C.

COMPRO libros y bibliotecas. San Diego 55, fono 67311. (57) H/O C.

LIBROS compro, San Pablo 1525. (57) H/O. C.

SAN BERNARDO

35) COMPRAVENTAS

MILLAN y Vidal. Compraventa de materiales de construcción. Eyzaguirre 910. (SB 35) 13-7 C.

"LA FAVORITA", compraventa. Ofrece camas, somieres, ropa para hombres de trabajo y muebles en general. Eyzaguirre esquina San José. (SB 35) 13-7 C

37) CONSTRUCCION.

FABRICA de ladrillos hormigón (cemento), vibro comprimidos macizos y huecos. San José 238 (SB. 37) 29-5 C.

FABRICA de planchas y cornisas de yeso. Urmeneta 581 (SB. 37) 19-7 C.

MADERAS Fernández, Barraca "San Bernardo", Baquedano esquina San José, fono 237, casilla 94. Fábrica de puertas, ventanas y cajones, palmetas para parquet, toda clase de maderas en bruto y elaboradas, mazas, yugos, varas, camas, rayos. Terciados, fonolitas, pizarreño, zinc, clavos, mallas de alambre, cemento, yeso, cal, fierro, cordeles, artículos de mercería. Barraca "Chile", Eyzaguirre esquina Nogales. Fono 224. (SB 37) 30-5 C.

BARRACA "Chile", Eyzaguirre esquina Nogales. Fono 224. (SB-37) 30-5 C.

52) INDUSTRIA CASERA

TODA clase de tejidos finos a máquina en lana Magnolia. Barros Arana 384. (SB 52) H/O C.

58) MADERAS

BARRACA Maderas Sur, de Isidro García Alonso. Surtido completo en maderas para construcciones. Listones, piso, cielo, fonolitas, zinc y metalita, precios de productor. Pérez 825. (SB. 58) 28-7 C.

89) PROPIEDADES VENDEN

G) Quintas y sitios

VENDO quinta muy bien ubicada, cinco cuadras Plaza de Armas. 0x40. Tratar su dueño: Maipú 94, teléfono 335. (SB 89-g) 3-5 P.

103) VARIOS

JOSE ELIAS RIFFO
Abogado

ELIANA MENESES BASAURE
SERGIO ARANEDA
Procuradores

LUIS MENESES ARAYA
Corredor de propiedades

Inscripción ministerial 1032. Urmeneta 510, San Bernardo. Agustinas 867, 2.o piso. Ofic. 4 Teléfono 34231, Santiago. (SB 103) H/O C.

104) VEHICULOS, VARIOS

SE VENDE carretela y carretón arenero. Tratar Barraca Maderas Sur, Pérez 825. (SB. 104) 9-5 P.

57) LIBROS, ART. ESCRITORIO

LIBRERIA Future. El mejor surtido. Ediciones nacionales y extranjeras. Descuentos a estudiantes. Pasaje Metropolitano. Fono 66207. Mac Iver 52, local 53. (57) 28-5 C.

COMPRO libros antiguos, históricos, chileno y americanos, obras de arte, antropología, folklore. Voy provincia. Huérfanos 1164, local 14, fono 62687. (24) 24-5 C.

CARTOGRAFIA.— Mapa Chile 1.60 por 1.05, físico-político, con molduras: $ 320. Cartas geográficas del Inst. Geográfico Militar, escala 1:250.000, 1:500.000. Plano con una Las Condes. Leyes de actualidad, $ 50 ejemplar. Oleografías próceres en colores. Envíos domicilio. Provincias, desde $ 100, contra cheque, giro. Arturo Arana P., Huérfanos 1112, oficina 27, Santiago. (57) H/O C.

COMPRO novelas, revistas usadas. Voy domicilio. Diez de Julio 567, teléfono 34688. (57) H/O C

COMPRO, vendo toda clase de libros, revistas y sellos; voy domicilio; pago máximo. San Diego 165 teléfono 64997 (57) H/O C.

$ 15 C/U., compro novelas españolas, Pimpinela, Rosaura, Madreperla, Alondra, Bisonte, etc. Suplemento Rastro. $ 10 cowboys, Savage, Rojinegro. $ 3.500, vendo colección Readers Digest. $ 8.000 colección Life en español. Compro textos estudio. San Pablo 1525. (57) H/O C.

64) MAQUINARIAS y MOTORES

EMBOBINADOS de motores eléctricos y reparación de aparatos eléctricos en general. Reparaciones y mantención de bombas. Germán Holzapfel y Cía. Ltda. Morandé 470, fono 64611. (64) 28-5 C.

TALLER Electromecánico. Especialidad en transformadores, motores, dinamos y electricidad en general. Félix Hojas. Santa Elena 2291. Fono 54441. (64) 30-4 C.

MOTORES eléctricos, compra, venta, bobinado y reparaciones. Dueño industrias eléctricas. P. García, Irarrázaval 327 (64) H/O C.

TALLER electromecánico. Especialidad en transformadores, motores, dinamos y electricidad en general. Félix Hojas. Santa Elena 2291. Fono 54441. (64) 30-5 C.

66) MECANICOS, TALLERES

ARREGLO encendedores, anteojos. Puente 682, oficina 24. (66) 15-5 P.

TALLER de cortinas metálicas. Toda clase de reparaciones. Especialidad en cambio de resortes. Pedidos a provincia. Camilo Rigotti, Eyzaguirre 636, fono 35640, Santiago. (66) 23-5 C.

TALLER Mecánico, atendido por sus dueños, pinturas, baterías, electricidad. Ajuste de motores, especialidad: Vauxhall y Adler. Jotabeche 115. Mora y Guzmán. (66) 14-5 C.

SOLDADURA eléctrica y al oxígeno. Especialidades: aluminio y antimonio. Ramón Figueroa, Alameda B. O'Higgins 3496. (66) 16-5 C.

CERRAJERIA general, especialidad ventanales, artística. Arturo Prat 1302. (66) H/O C

SOLDADURA eléctrica y al oxígeno. Especialidades: aluminio y antimonio. Ramón Figueroa, Alameda B. O'Higgins 3496. (66) 16-5 C.

ESTABLECIMIENTO Mecánico "Emas", Alejandro Senzacqua. Especialidad en reconstrucción de motores, ajustes, rectificación de cigüeñales, cilindros, bielas y pistones. Fabricación de camisas para cilindros y encamisados de motores. Repuestos, pistones, anillos. Calle Jotabeche N.o 142. Fono 91925, Santiago. Despachos a provincia contra reembolso. (66) 7-5 C.

67) MEDICINA FARMACIA.

LABORATORIO Dental "Antan". Acrílicos "Ventex", "Acrón" y otros. Dientes "New", "Denta-Pear", "Inxopal". Terminaciones, reparaciones rápidas. San Antonio 510, of. 707. (67) 18-5 C.

TEOFILO Abrego Flores. Baños medicinales. Avenida Matta No 541, entre Carmen y San Isidro. (67) 16-5 P.

68) METALES

PLOMO usado, compro. Pago hasta $ 100. Nataniel 1780. (68) 25-5 C.

ANTIMONIO puro, compro. Pago hasta $ 400 kilo. Nataniel 1780. (68) 25-5 C.

69) MODAS, CONFECCIONES

ECHARPES y mantas de vicuña, recién traídas de Bolivia. María Peres de Riquelme. Ahumada 131, local 116, entrepiso. (69) 18-5 C.

CINTURONES y botones forrados. Artículos de cuero en general, plisados, calados, bordados, ojales "Stella". Diagonal Cervantes 766, local 10 esquina Esmeralda. (69) H/O. C.

MODAS Metro ofrece para la temporada otoñal extenso surtido en abrigos, traje sastre y de noche; confección esmerada y a su gusto. Precios convencionales y grandes facilidades de pago. Visítenos en Bandera 140 B, fono 85348. Pasaje frente Teatro Metro. (69) 2-5 C.

MODAS "San Diego", ofrece abrigos angora, piel de durazno, chaquetones, faldas, trajes sastre, blusas. Grandes facilidades. San Diego 1927. (69) 21-5 C.

SEÑORA, señor: compre directamente al fabricante, confecciones finas para caballero, jóvenes y niño. Esmeralda 780-790. Recuerde, Esmeralda a dos pasos de San Antonio. (69) 25-5 C.

GRANDES facilidades de pago ofrece Modas Metro, Bandera 140-B (en el pasaje, frente al Teatro Metro). (69) 30-5 C.

70) MUDANZAS, TRANSPORTES

DISPONEMOS flota camiones, efectuamos toda clase de fletes, ciudad y alrededores. Fono 94598. (70) 1.o-6 P.

71) MUEBLES HOGAR

"MUEBLERIA Salvador" ofrece con sólo $ 2.500 de pie, toda clase de muebles sueltos. Amoblados completos de living, comedor y dormitorios en estilo "Normando", "Reina Ana" y "Moderno". Salvador Sanfuentes 2879. Barrio Estación Central. (71) H/O C.

VENDO comedores Chipendale, sheraton, colonial americano, normandos. Casa Marticorena, Moneda 778. (71) 14-5 C.

MUEBLES finos, comedores, chippendale, $ 49.000; dormitorios Luis XV, $ 37.000; livings "Reina Ana" $ 33.000. Créditos. Ahumada 6, local 32, tercer piso, 66752. (71) 7-5 C.

MUEBLES finos, enchapados en raíz de caoba y nogal con marquetería, mármol. Créditos. Ahumada 6, local 32, tercer piso 66752. (71) 7-5 C.

AVISOS ECONOMICOS ILUSTRADOS al Servicio de Ud.

INDUSTRIAS VARIAS

Bombas y Motobombas

MARCA "G. H. C.". M. R.

Multicelulares. Auto-aspirantes para agua fría y caliente, bencina, parafina y petróleo. Inyectoras para calderas.

Germán Holzapfel y Cía. Ltda. Morandé 470. Casilla 13249 Fonos 64611-80069.

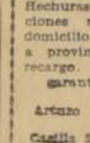

Fábrica de Cortinas Metálicas Mallas y plegables

Hechuras y reparaciones rápidas a domicilio. Atención a provincias, sin recargo. Trabajos garantizados

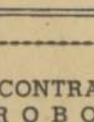

Arturo Prat 1448

Casilla 5106. Fono 54074

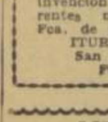

¡¡¡CONTRA ROBO!!!

Chapas de seguridad para locales comerciales (patente de invención exclusiva). Diferentes modelos y precios. Fca. de Cortinas Metálicas. ITURRIAGA HNOS. San Diego 1842 Fono 50162

MECANICA

FABRICANTE MAQUINAS SOLDADORAS F. H.

F. HOJAS
SANTA ELENA 2291

MECANICA

"EMAS"
ESTABLECIMIENTO MECANICO ALEJANDRO SENZACQUA P.
JOTABECHE 142 - TELEFONO 91925
• SANTIAGO DE CHILE •

Camisas para motores de todas marcas y tipos. Fundición propia.

Sistema de fabricación autorizado por Society Automotive Engineers, Estados Unidos

Rectificación de motores

MUSICA

Conservatorio de Música "Gran Avenida"

ACORDEON, CANCIONES EN GUITARRA, $ 400 mensuales. PIANO, VIOLIN, INSTRUMENTOS DE VIENTO, teoría y solfeo, declamación, teatro, danza. Horario convencional. Profesorado titulado. Exámenes válidos. GRAN AVENIDA — PARADERO 11 SAN NICOLAS 1184 Y 1171

PARA EL HOGAR

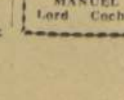

Cerrajería
especialidad, rejas, barandas y balcones. Trabajos a domicilio, presupuestos sin compromisos.

MANUEL CERDA e HIJOS. Lord Cochrane 649. Interior.

PARA EL HOGAR

DE LA FABRICA AL CONSUMIDOR
FRAZADAS
TOALLAS
PAÑALES DE GASA
San IGNACIO 105
(FRENTE A LA IGLESIA)

FABRICA DE Lámparas
LAGRIMAS Y BRONCE
En todos los estilos. Precios especiales para comerciantes
Diez de Julio 481 A.

MUEBLERIA HOLLYWOOD
ROSAS 1028 - SERRANO 33

RADIO SPORT

Cocinas y estufas a parafina Grawor-Alma-Federal. Radios Standard-Electric, lámparas y artículos eléctricos.
MURIALDO HERMANOS. AVENIDA MATTA 1121

RENE KAPLAN C.
IRARRAZAVAL 2404 - LLEGA A P. de VALDIVIA

PARA EL HOGAR

MUEBLES FINOS

Comedores, dormitorios, livings en todos los estilos en lingue, semienchapados enchapados en raíz de nogal y caoba.

Algunas ofertas: comedores chippendale, $ 49.000. dormitorios Luis XV $ 35.000; livings Reina Ana $ 33.000. Finísimos muebles de adorno enchapados con marquetería, aplicaciones de bronce y mármol. Brocato, $ 605 metro; marabú, $ 70 metro flecos, $ 190 metro. Depósito de fábrica. Amplios créditos. Despachos a provincias. Sábados abierto todo el día.

AHUMADA 6
3er PISO LOCAL 32
FONO 66752

MUEBLERIA SALVADOR

Mencione este aviso y con sólo

$ 2.500 ENTREGAMOS

muebles de comedor, dormitorio y living. Gran surtido de muebles sueltos, catres de bronce y marquesas.

SALVADOR SANFUENTES 2879.
entre Bascuñán y San Alfonso.

MUEBLES
Toda clase de muebles nuevos y de ocasión. Dormitorios, livings, comedores
Facilidades de pago
NICANOR MARTICORENA
Moneda 778, esquina San Antonio

CASA MARTICORENA

PARA EL HOGAR

REFRIGERADORES, RADIOS, LAVADORAS, BATIDORAS, VENTILADORES, CHANCHOS ELECTRICOS MOTORES PARA MAQUINAS DE COSER.

EL MAS VASTO SURTIDO
LOS MEJORES PRECIOS

casa GARCIA

Alameda esquina Avenida España

SU ESTUFA
TOTALMENTE ENLOZADA desde $ 2.300.00

COCINAS DE LUJO
PRECIOS REGALADOS NUNCA VISTO
SAN DIEGO 1443

COCILAMP
planchas completas

cocinas a parafina de dos platos
SAN DIEGO 413

PARA EL HOGAR

ESTUFAS y COCINAS

GUILLERMO VALENZUELA
Av. INDEPENDENCIA 1066
Frente Escuela de Medicina de la U. de Ch.

PARA EL

UNICO EN CHILE
ES FLORES QUE VENDE DEL FABRICANTE AL CONSUMIDOR
Confecciones finas para caballeros, jóvenes y niños
Esmeralda 790: Sección caballeros
Esmeralda 782: Talleres
Esmeralda 780: Sección Niños
ESMERALDA A DOS PASOS DE Sn. ANTONIO

Sr... Su ternoviejo
Se lo dejo en un lindo traje pantalón largo para su niño.
Núñez Sastre
10 DE JULIO 828.
Micro Diagonal a la puerta.

10% DE DESCUENTO
AL MENCIONAR ESTE AVISO SE RECIBEN HECHURAS FINAS
a $ 4 200.-
SASTRERIA
RAFAEL CEJUDO
BANDERA 552 - OFICINA 9

RENOVADORA de CAMISAS

CAMISAS Y PIJAMAS
SOBRE MEDIDA, CAMISAS SPORT, ARREGLOS COMPLETOS DE CAMISAS
LIRA 58
SE CAMBIAN PECHERAS
FABRICA DE CAMISAS

Actividades AGRICOLAS NACIONALES

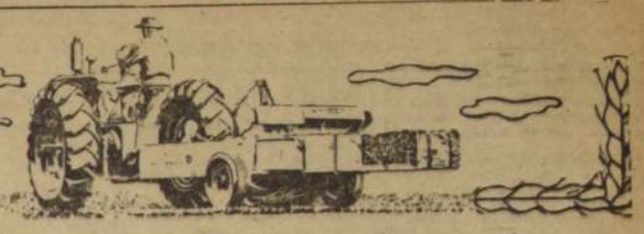

LA ACTUALIDAD AGRICOLA

El Ministro de Economía ha solicitado de su colega de Hacienda, que ordene la nacionalización de todos los repuestos y maquinarias agrícolas y de otros tipos, que se encuentran en Aduana por falta de cobertura, para venderlos al comercio del ramo, y paliar la actual escasez de estos elementos de trabajo.

El presidente de la JUNACH, solicitó al Ministro se incluya la suma de dos millones de pesos, en el presupuesto del próximo año, para ayudar a la labor desarrollada por los Clubes 4. C.

La Asociación Nacional Indígena, con sede en Temuco, solicitó la cooperación de todos sus miembros, en los trabajos del Censo, en las reducciones araucanas del país.

Se estudia la posibilidad de bonificar el dólar de exportación para el arroz. El excedente del producto para el presente año, se calcula en seis mil toneladas, al que hay que agregar 2.600 toneladas del año pasado.

El Consejo Nacional de Comercio Exterior, aprobó el régimen de importaciones a cubrirse con divisas provenientes, de las exportaciones de vino. Los retornos, que se obtengan de estas exportaciones, se liquidarán en los Bancos Comerciales al cambio libre bancario y se contabilizarán separadamente

Treinta millones de pesos serán invertidos por la Corporación de Fomento para cooperar a la internación de colonos. Estos créditos o aportes se destinan a la Cía. Chilena-Italiana de Colonización, a fin de que esta entidad dé término a las obras de internación de colonos en La Serena y Parral.

La Comisión de Hacienda de la Cámara ha sido informada de las posibilidades y problemas de Aysen y Magallanes. Preside dicha Comisión el diputado don Bernardo Larraín, y algunos parlamentarios que realizan una jira por la zona austral. Los informes señalan que en Aysen hay cuatro millones de hectáreas aprovechables para ganadería. Las reservas forestales alcanzarán igual superficie. La pesca y mariscos son más abundantes que en Chiloé.

La zona es rica en toda clase de minerales.

Los problemas principales son la falta de comunicaciones, puentes, caminos, transportes, aeródromos y servicios sanitarios.

El vapor tiberiano "Agena" ha traído una partida de 565 mil kilogramos de leche, como obsequio de la UNICEF, para la infancia chilena.

Se ha enviado al presidente del Banco del Estado un oficio, firmado por los Ministros de Agricultura y Tierras y Colonización, proponiendo que esa institución de crédito emita bonos agrícolas por valor reajustable de mil millones de pesos. Los que se destinarían a préstamos personales para adquisiciones y mejoras de predios agrícolas

La exportación de manzanas, alcanzará este año a unas 250 mil cajas, cuota igual a la del año pasado.

El catedrático sueco, Dr. Karl Stottzberg, ha realizado intensos estudios relacionados con la flora chilena y antártica, condensados en numerosos textos y otras publicaciones técnicas.

Una intensa labor de fiscalización de los establecimientos dedicados a la elaboración de cecinas y otros productos alimenticios, se realiza en la zona de Río Bueno; esta iniciativa, se extenderá próximamente a Osorno.

Incremento del cultivo de plantas forrajeras

(Base del Fomento de la Ganadería Nacional)

Uno de los problemas más serios que inciden en la economía nacional es el déficit de carne, sobre todo en lo que se refiere a la existencia de ganado vacuno que en estos últimos años ha ido en paulatino descenso.

Las estadísticas nos indican que desde 1936 a 1950 hemos bajado en número de cabezas de vacunos en una cantidad superior a 300.000 unidades y sabemos, por informaciones del Ministerio de Agricultura, que anualmente entran al país alrededor de 160.000 cabezas de ganado vacuno. Si deseamos suplir este déficit con ganado nacional tendríamos que contar con 800.000 cabezas más de masa.

Agrava este problema la escasez de plantas forrajeras en diversas épocas del año en las distintas zonas del país; por esto, es de fundamental importancia que los agricultores se provean de las semillas de pastos que sean aptas para sus suelos y climas, ya sean para terrenos de riego o de secano.

El Ministerio de Agricultura ha desarrollado una intensa acción en lo relativo al ensayo, experimentación y multiplicación de plantas forrajeras para todas las zonas agrícola-ganaderas del país y el Banco del Estado se ha preocupado también de poner a disposición de los agricultores la mayor cantidad posible de estas semillas ya experimentadas por los organismos oficiales.

Aunque ya son innumerables las plantas forrajeras que están dando espléndido resultado en nuestros suelos, me limitaré a señalar algunas que me parecen de gran interés, tanto para las zonas de riego como para el secano.

Para la zona de riego podemos recomendar principalmente las siguientes: ALFALFA, TREBOL ROSADO, TREBOL LADINO, PASTO OVILLO, FROMENTAL, etc., y para las diversas regiones de rulo del país, las que siguen: TREBOL ENCARNADO, PASTO OVILLO, BALLICA INGLESA, AVENA SCHRADER, BETARRAGA SACARINA Y FORRAJERA, etc.

Interesa especialmente formar empastadas uniformes y de alto valor nutritivo. Para esto dan buen resultado las mezclas de forrajeras, sobre todo de una planta leguminosa con una gramínea, ya que la primera aporta nitrógeno al suelo por intermedio de los bacilos radícicolas.

Mezclas útiles son de trébol rosado con ballica inglesa, de trébol ladino con festuca, etc. Es indispensable para obtener éxito en las empastadas proceder a la buena preparación de los suelos con el objeto de controlar las malezas y preparar una cama de semillas adecuada para la siembra de plantas forrajeras.

Para esto bastan las labores superficiales (alrededor de 10 cms.) con arados y rastrajes con rastras de clavos. Se entiende por una buena cama de semillas un suelo mullido, libre de terrones y firme. Es un suelo firme aquel en el cual no se entierre más allá de la suela del zapato. Esta firmeza del suelo se obtiene en los suelos sueltos por medio del rodillaje con rodillos lisos o mejor con el corrugado.

Buen resultado da también la siembra de forrajeras asociada con cereales (sobre todo trigo), por ej., trébol rosado o con avena Schrader. Esta importante planta forrajera, la avena Schrader, es una variedad de Fromental que ha dado grandes resultados en las lomas de rulo de la zona de Mulchén y en otros sectores de la zona central. Esta planta resiste grandes sequías, así como las grandes heladas y ha dado sus mejores rendimientos, tanto en semillas como en forraje verde, sembrada a razón de 30 kilos por cuadras, después del trigo y tapada con rastra liviana. Es planta perenne, de gran valor nutritivo y que dura, por lo menos, 8 años en el mismo terreno.

En otra ocasión nos referiremos con mayores detalles sobre las características de estas interesantes plantas forrajeras.— Ing. Agrónomo, Alberto Recart Novión, (Depto. Agrícola del Banco del Estado).

DIRECCION NACIONAL DE AGRICULTURA

DEPARTAMENTO DE CONSERVACION DE RECURSOS AGRICOLAS

Llámase a Concurso para proveer los cargos a contrata de tres Prácticos Agrícolas, grado octavo con residencia en Santa Cruz y Los Angeles.

Edad, no mayor de 35 años.
Se reciben antecedentes hasta mañana.

Huérfanos 1147. Oficina 1030.

PESTE PORCINA

Prevenga sus cerdos de esta enfermedad, vacunándolos preventivamente con nuestra vacuna CRISTAL VIOLETA concentrada, de eficacia comprobada.

BACTERINA SUIPESTIFERA.— Contra el paratifus de los cerdos.

BACTERINA PYOGENES SUISEPTICA.— Contra la palmonía contagiosa (salto).

Fenotiazina, cápsulas de Tetracloroeteleno, polvos insecticidas contra vermes nodulares, ascarides, etc.

Suplemento antibiótico con vitamina B12, suplemento vitamínico, sales minerales, etc.

INSTITUTO BIOLOGICO "E. MATTE"
de la
SOCIEDAD NACIONAL DE AGRICULTURA

PEDIDOS A:

AGRICOLA NACIONAL S.A.C. — ANASAC — SANTIAGO — TENUERINI 187 — CASILLA 40-D
LA CASA COMERCIAL DEL AGRICULTOR

SUCURSALES EN: TALCA Y LOS ANGELES
AGENTES EN LAS PRINCIPALES CIUDADES DEL PAIS

ABOGADO
SANCHEZ DEL POZO
Moneda 1137 — Of. 78
Especialmente asuntos y juicios de matrimonio, Posesiones efectivas, particiones. De 11 a 12.30 y de 17 a 19 horas.
FONO 80813

MANZANAS Y PERAS
ASPROMAN
FUENTE DE SALUD
VENTAS POR MAYOR
AV. BRASIL 1290 y SAN BORJA 1225
Reparto a domicilio: Fono 33852

El Mejor HILO PARA COSER
EN CONOS
UNITAS
INDUSTRIA DE HILOS
SAN DIEGO 1430-TEL 52683

SEMILLERIA
"BELGA"
Ofrece:
Papas de flores, surtido completo.
Despacho contra reembolso
BANDERA 546
CASILLA 1706

$3.700.-
HECHURAS FINAS
de trajes con
MUGA
el sastre que no deja arrugas
RECOLETA 105 CAMISERIA RAMSES

El aporte de SIAM al bienestar del hogar chileno.

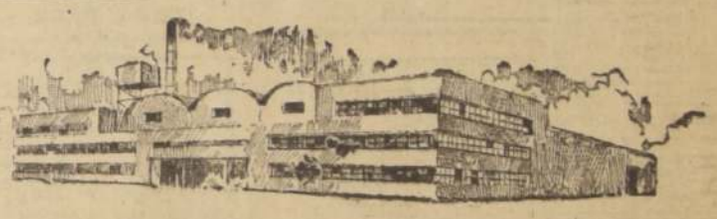

Hay una razón en la preferencia por la marca SIAM cuando se trata de artefactos para el hogar.

La dueña de casa sabe que la adquisición de una cocina a gas o eléctrica, de un refrigerador eléctrico o a parafina, o de cualquier artefacto que ostente la marca SIAM, por la minuciosidad y responsabilidad con que se labora en sus plantas productoras, es una inversión segura, estable, sólida.

La creciente demanda de estos artefactos, estrechamente vinculada al alza del "standard" de vida, ha encontrado una réplica de calidad en los productos SIAM.

SIAM DI TELLA, S. A. se siente orgullosa de su efectivo aporte al bienestar de los hogares chilenos.

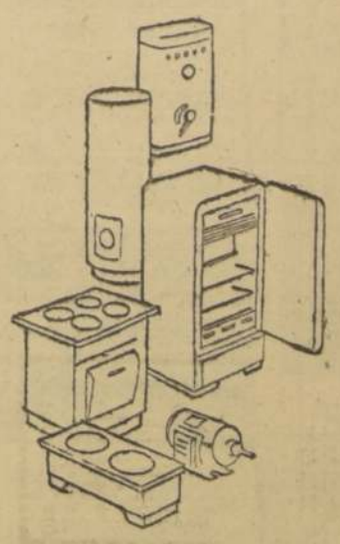

SIAM DI TELLA S.A.

Matías Cousiño 54
AHUMADA 65
Alameda B. O'Higgins 2300
SANTIAGO

71) MUEBLES HOGAR

DORMITORIOS, livings, comedores en pino, Casa Marticorena, Moneda 778. (71) 14-5 C

VENDO confortables en cretona y brocato, diversos modelos, Casa Marticorena, Moneda 778. (71) 14-5 C.

MUEBLES en todos los estilos y piezas sueltas, sólo en Mueblerías Hollywood, Serrano 33, Rosas 1028. Grandes facilidades de pago. (71) 25-5 C.

MUEBLES en todos los estilos y piezas sueltas, sólo en Mueblerías Hollywood, Serrano 33, Rosas 1028. Grandes facilidades de pago. (71) 25-5 C.

VENDO ocasión, dos sillones living cromados, flamantes. Marcoleta 467 (a) altos. (71 3-5 P.

VENDO dormitorios Sheraton, normandos, Casa Marticorena, Moneda 778. (71) 14-5 C.

77) OCUPACIONES, AGENCIAS

AGENCIA de empleos, Nataniel 251, teléfono 60712. Necesita buenas cocineras, garzonas, niñas de mano, camareras, niñeras, mozos, matrimonios, etc. (77) 5-7 C.

AGENCIA de empleos, Nataniel 251, teléfono 60712. Ofrece toda clase de personal competente para servicio doméstico con documentos al día y recomendaciones. (77) 5-7 C.

EMPLEADAS domésticas, vayan al cine gratis, ocupándose mil veces mejor por Agencia Caupolicán, mejores ocupaciones, mejores sueldos; regalamos números lotería, pagamos locomoción. Coquimbo 1159. (77) 5-7 C.

AGENCIA de empleos, Nataniel 251, teléfono 60712. Ofrece toda clase de personal competente para servicio doméstico con documentos al día y recomendaciones. (77) 4-6 C.

AGENCIA de empleos, Nataniel 251, teléfono 60712. Necesita buenas cocineras, garzonas, niñas de mano, camareras, niñeras, mozos, matrimonios, etc. (77) 4-6 C.

79) OCUPACIONES OFRECEN

a) Artes y oficios diversos

EMPLEADA joven, necesito, San Diego 267. (79-a) 4-5 P.

CERRAJEROS ayudantes adelantados y aprendices, necesito, Avenida Italia 1568. (79-a) 3-5 P.

ENVASADORAS calzado niño, necesito. Fábrica Arturo Prat 991. (79-a) 3-5 P

NIÑAS para marcar ropa en tintorería, necesito. San Martín 75. (79-a) 3-5 P

PLANCHADORAS de ternos competentes, para tintorería, necesito, San Martín 75. (79-a) 3-5 P.

CORTADORES de cuero, necesito, San Nicolás 1419, paradero 11. (79-a) 3-5 P.

NECESITO plantillero. Fábrica calzado. Libertad 634. (79-a) 3-5 P.

d)—Repartidores y vendedores.

PERSONAS trabajando en oficinas o fábricas pueden hacerse vendedores para ventas condicionales en sus respectivas industrias. Diagonal Cervantes 790, oficina 202. (79-d) H/O

e)—Servicios para familias y negocios

EMPLEADA cocina y comedor, con recomendación y libreta. Sueldo $ 3.500. Dominica 460. (79-e) 5-5 P

NECESITO empleada doméstica, buen sueldo, Víctor Manuel 1612. (79-e) 4-5 P

83) PIELES, PELETERIAS

PIELES y modas George, María Pérez de Riquelme. Ahumada 131, local 116 entrepiso. (83) 18-5 C

85) PRESTAMOS, FINANZAS

COMPRAMOS o anticipamos dinero gastos cobrar rápidamente cheques, letras, cualquier ciudad, país, norte, sur, juicios. Abogado. Ahumada 370, oficina 511, fono N.o 81505. (85) 14-5 C

86) PROPIEDADES COMPRAN

URGENTE, compro propiedad en Ñuñoa, cerca locomoción, hasta 1.500.000. Doy al contado $ 1.000.000. Los Tres Antonios 398, Ñuñoa. (86) 3-5 P.

89) PROPIEDADES VENDEN

600.000, 760.000, 1.800.000, vendo varias casas desocupadas, sin Cajas ni intermediarios. Puerta de Vera 713, esquina Blanco Encalada. (89) 12-5 P.

b) Departamentos

4.500.000, oportunidad, vendo faltando terminaciones, edificio moderno, de 4 departamentos, de 3 y 2 ambientes, en Brasil, próximo plaza. Bandera 154, oficina 7, fono 68770. (89-b) 13-5 C

h) Quintas y sitios

EN COYHAIQUE: propiedad esquina, en pleno centro comercial, vendo quinientos mil al contado, saldo, un millón, a un año plazo. Tratar en Santiago: Irarrázaval 2470, fono 47786. (89-g) 5-5 P.

92) RADIOS, FONOGRAFOS

COMPRO toda clase de radios usadas y en mal estado, pago bien. Independencia 2020. (92) H/O. C.

MUEBLES finos para radioelectrolas modernos y estilos, puertas automáticas, transformaciones e instalaciones de radios, técnicos europeos. Sta. Rosa 114. (92) H/O C.

MUEBLES de radios (baquelita), quebrados, dejamos flamante, ahora con mo... sistema. P... ra de plásticos "Bakelux". San Isidro 387, fono 35666. (92) 21-5 C.

DISCOS en todas las marcas, de 78, 45 y 33 1/3 r. p. m., encontrará usted en Casa Guillermo Valenzuela. Avenida Independencia N.o 1056, frente Escuela de Medicina de U. de Ch. (92) 23-5 C.

RADIOS, máquinas Alfa, discos, facilidades de pago. Ordina, Alameda 2981. (92) H/O C.

VENDO radioelectrola, radios chassis transmisores, se hacen transformaciones cachureo. Reparaciones domicilio, Monjitas 478, fono 36009. (92) H/O C

ELECTROLAS, varios estilos de alta calidad, desde 70 mil pesos. Gran surtido de equipos de alta fidelidad. Reparaciones garantizadas de radios, electrolas y tocadiscos de todas marcas. Transformaciones. Despacho e informaciones a provincias. Ventas directas de fábrica. Facilidades. Radio Laboratorio "Minerva". Pedro de Valdivia 1974. (92) 25-5 C.

93) RELOJES.

TALLER de Relojería "Universal". Servicio técnico de composturas de relojes, en general. Alta precisión. Nueva York 52, 4.o piso, oficina 403, Santiago. (93) 18-5 C.

"RELOJERIA Omega". Marcial y Lara, ex relojero Casa Sostin. Franklin 953-A. (93) H/O C.

COMPRO relojes descompuestos, oro, plata. Composturas "Sauterel", San Pablo 1517. (93) H/O C.

RELOJES cualquier estado compro, oro, joyas, boletos empeño. Huérfanos 1241. (93) H/O C.

RELOJERO extranjero garantiza sus composturas de relojes en 24 horas. Compro oro, relojes viejos, piedras preciosas. Compañía 1385. (93) H/O C.

TARZAN — 4238 NUEVO PAPEL Por Edgard Rice Burroughs

94) REMATES

REMATE.— EL 24 DE MAYO DE 1955, a las quince horas, ante el Cuarto Juzgado Civil de Mayor Cuantía de esta ciudad, se rematará propiedad de calle Hamlet número 4351, de la comuna de Las Condes. Mínimum, $ 1.500.000. Boleta por $ 150.000. Bases y antecedentes, en Secretaría Juzgado. Autos "Ferrer con Prieto".— El secretario. (94) 4-5 P

TERCER JUZGADO CIVIL.— REmate.— Audiencia dieciocho presente, quince horas, se rematarán sitios Población Burgos, calle Caleuche sin número. Sitio Once, rol N.o 1197. Mínimum $ 15.000; sitio N.o 17, calle Montreal sin número. Mínimum, $ 14.000. Rol N.o 5898-5, sitio N.o 23-24, calle Caleuche sin número. Rol N.o 1197-13. Mínimum, $ 31.000. Sitio N.o 28, 29. Rol N.o 1197-14, misma calle, mínimum, $ 29.000, embargados en autos ejecutivos caratulados "Mebold F., Fernando con Cusicanqui B., Adolfo. Demás bases y antecedentes en Secretaría. Pago 50 o/o mínimum.— Secretario. (94) 6-5 P.

TERCER JUZGADO CIVIL.— REmate.— Audiencia veintitrés presente, quince horas, se rematará predio agrícola fundo La Herradura, ubicado comuna Lumaco, departamento Traiguén, inscrito a fojas 247, N.o 483, año 1945, Conservador Bienes Raíces Traiguén, en un solo lote. Mínimum 2/3 avalúo, o sea, $ 288.067. Pago contado. Boleta 10 o/o mínimum. Demás bases y antecedentes, autos ejecutivos: Chamy Fakaha con González Peñailillo, Manuel y otra.— Fernández, secretario. (94) 6-5 P.

REMATE VOLUNTARIO. — EL martes 10 de mayo, a las 12 horas, en la oficina del abogado, don Alberto Finlay R., Bandera 140-F, tercer piso (y ante el notario, don Eliseo del Río R.), se rematará el inmueble de Avenida General Mackenna N.o 1536-42. Mínimum: $ 2.000.000. El precio se pagará: la mitad al contado, y el saldo en dos cuotas iguales a 6 y 12 meses plazo, con el interés del 12 o/o anual y con hipoteca de la propiedad en garantía de ese saldo de precio. El inmueble se compone de 4 casas habitación, y el terreno mide 15.45 x 24. Garantía o boleta por el 10 o/o del mínimum. Bases y antecedentes en la oficina del abogado, don Alberto Finlay R., Bandera 140-F, tercer piso, de 11 a 12. (94) 9-5 P.

95) RESIDENCIALES

RESIDENCIAL confortable, centralísima, piezas c/a. muebles, días, meses, universitarios, precios especiales; comidas sanas, en aceite, óptima atención. Fono 87298. Santo Domingo 1457. (95) H/O C

PIEZAS pensión. Recibo pasajeros. Huérfanos 1393. (95) 21-5 P

RESIDENCIAL BERMEDO. Arrienda piezas con pensión a personas honorables, con o sin muebles. Dormitorios colectivos para colegiales. Rosas 1456. (95) 29-6 C.

96 — SANITARIOS, COCINA

SOMOS fabricantes, cocinas y estufas eléctricas y parafina. Precios bajos. Bandera 570, M. Yaikin y Cía. (96) 14-5 C

SALAS de baño importadas y nacionales, completas desde $ 29.700. W. C. silenciosos, 5.000; lavapiatos con muebles, 3.000, toda clase de artefactos sueltos. Califonts y cocinas a gas, termos eléctricos, muebles de cocina, azulejos. Tramitaciones por Caja. Facilidades. Serrano 49 y 53 y San Diego 2572. Fono 85995. (96) H/O C

COCILAMP, ofrece hornos para cocinas a parafina a $ 2.200. San Diego 413. (96) 21-5 C.

COCILAMP, ofrece estufas a parafina desde $ 1.100. San Diego 413. (96) 21-5 C.

97) SASTRERIA.

¡SEÑOR! Su terno viejo se lo dejo convertido en un lindo traje pantalón largo para su niño. Núñez, sastre. Diez de Julio 828. (97) 28-5 C.

SASTRERIA Salazar, caballeros, niños, extenso surtido, corte elegante. Precios incompetibles. Avenida Bernardo O'Higgins 2783, esquina Libertad. (97) H/O C

REINALDO Rojas B., cortador sastre, primer orden, hechuras finas, 4.500. Damas y Caballeros. Santo 1124. Fono 64426. (97) 18-5 C

MACHO, sastre. Llévele su casimir. Huérfanos 801. Fono 397663. (97) H/O. C.

CASIMIRES desde 650 pesos el metro. Depósito directo de fábricas Casa Salazar, Avenida Bernardo O'Higgins 2783, esquina Libertad. (97) H/O. C.

97) SASTRERIA

MACHO, sastre. Llévele su casimir. Huérfanos 801. Fono 397663. (97) H/O C

SEÑOR, mande a hacer sus trajes Rafael Cejudo, quien le proporciona excelente calidad y reducido gasto. Bandera 552, oficina 9. (97 18-5 C

SEÑOR camine 10 cuadras más del centro y economice un 30 o/o, visitando Sastrería Real, que le brinda elegancia y seriedad. Agustinas 2241. (97) 14-5

98) SERVICIOS DIVERSOS

REP... y consolas, con o sin aplicaciones de bronce. Manufacturas "Johsan". Avenida Independencia 318, local 12, fono 85664. Abierto de 9 a 1 y de 3 a 8. (98) 3-5 C.

LOS 4 ASES, de José Angel Ferrada, hace toda clase de instalaciones y arreglo de artefactos en general. Independencia 318, local 59, fono 85864. (98) 15-5 C

PARAGUAS, cambio telas, arreglos. Victoria 601. (98) 22-6 P.

REPARACIONES estufas Coleman, Primus, anafes, lámparas, electricidad. Alonso Ovalle N.o 1120, fono 80736. (98) 25-5 C

TALLER técnico en composturas de paraguas, llaves, chapas, candados, anafes, planchas eléctricas, etc. Trabajos rápidos y garantidos. San Diego 1437. (98) 25-5 C.

TODA clase de aparatos de laboratorios y reparaciones en este ramo. Carlos Sellhorn. Esmeralda 774, fono 66369. (98) 7-5 C.

REPARACIONES de living desde $ 7.000, incluyendo brocato, fundas para muebles, cortinajes, cubrecamas. Créditos. Teléfono 66752. (98) 7-5 C.

COMPOSTURAS en calzado fino, exclusivamente hechas a mano, ensuelados, tacos, puentes, etc. Llévelos a Portugal 64. Quedarán nuevos. Seriedad, garantía. (98) 4-5 C.

CERRAJERIA, especialidad rejas, barandas y balcones. Trabajos a domicilio, presupuestos sin compromisos. Manuel Cerda e Hijos. Lord Cochrane 648, interior. (98) 11-5 C.

SE PUNTEA Y REMATA a máquina toda clase de calzado. Balmaceda N.o 2015. Talleres "Pao". (98) H/O h.

FLECOTEX, fleco, canelón, marabú, abrazaderas, descuento a tapiceros. Bascuñán Guerrero N.o 749, fono 90522. (98) 31-5 C.

98) SERVICIOS DIVERSOS

¿QUIERE reparar o pintar su casa económicamente? Ordenes: 81672. Ríos. (98) 4-5 P.

100) TAPICERIA

FUNDAS para automóviles, con los mejores materiales, ... y se entregan en el día. Alonso Ovalle 1284, esq. Nataniel. (100) 3-5 C

101) TEXTILES

COMPRE sus lanas de estación a precios de oportunidades. Tweed, a $ 785; ancho, 1.50 m. Jersina, $ 575; ancho, 1.50 m. Fábrica de Lanas y Sederías "Diez de Julio", Diez de Julio 536 (entre Carmen y San Isidro). (101) 21-5 C.

(103) VARIOS

¿PIES ENFERMOS? Consulte un experto. Plantillas y otros artículos ortopédicos, tratamiento especial uñas encarnadas. "Lustig". San Antonio 510, oficina 203. (103) 18-5 C

Gratificaré
a quién devuelva portadocumentos extraviado el sábado 30 de abril, conteniendo papeles de seguros. Dirigirse a:
AGUSTINAS 1137

¡Evite los intermediarios!
MALETAS
PORTADOCUMENTOS, etc. Compre directamente en la
FABRICA
MALETERIA MUNDIAL
21 de Mayo 665

MARCAS COMERCIALES

Marcas comerciales solicitadas del 13 al 28 de Abril inclusive.
Santiago, 1.o de Mayo de 1955.

Clase 4.—Metales, cerrajería, ferretería — "KEIL", "MORGAN", "MORGAN-BOND", "C E M", "ETIQUETA", "LUCERO", "ETIQUETA", "CERRO NAVIA", "SYLVANIA", "STEEL-WOOL-FLOOR".

Clase 5.—Substancias minerales elaboradas. — "MORGAN", "MORGAN-BOND", "QUADRIBOR".

Clase 7.—Cemento, cales, etc.— "TERMOPLEX", "ASONIT", "HOGARES CHILE LTDA.", "PLANITERM", "GILDEMEISTER".

Clase 12.—Caucho, gutapercha.— "PIDEGO".

Clase 19.—Aceites y grasas lubricantes.— "LIPODERM", "3 ETIQUETAS".

Clase 20.—Adhesivos, pinturas.— "MORGAN", "MORGAN-BOND", "SOROMIN", "ALBIGEN".

Clase 21.—Jabón común y productos para lavar. — "TEXAPON", "SILVO", "LOZAVIT", "MARSIANO", "LINIT", "FEDERAL", "ROMA", "AMERICA", "SOROMIN", "ALBIGEN", "DIAMANTINA", "DIABLITO", "CHAMPION", "DOÑA CLORITA".

Clase 22.—Vidrios para construcciones.— "SOMAC".

Clase 26.—Escobas, pinceles.— "ETIQUETA".

Clase 27.—Efectos de materias diversas.—"SOROMIN", "ALBIGEN".

Clase 28.—Herramientas, cuchillería.— "DRAGER", "CUTTER", "TENITE", "EMERY CLOTH".

Clase 29.—Máquinas de coser.—"ESTORIL".

Clase 30.—Aparatos de servicio higiénico y aseo. — "PANTERA".

Clase 32.—Aparatos de calefacción, etc.— "SOMAC", "MULTI-LAMP", "PANTERA", "FAMA", "I. B.", "JEKA".

Clase 34.—Refrigeradores — "PYROCIDE".

Clase 36.—Maquinaria y vehículos.— "PARKER", "LIMERFOR", "INVENCIBLE", "ETIQUETA", "4 ETIQUETAS", "ZIG ZAG", "AYWAR", "ULTRA", "I. R. P. A.", "LISTER BLACKSTONE".

Clase 37.—Radios, etc.— "PARKER", "CAMDEN".

Clase 40.—Recipientes de papel, etc.— "TRES MONTES".

Clase 42.—Muebles metálicos y de madera.—"SOMAC", "MAVELIN".

Clase 43.—Hilos e hilados.—"STRONG", "LANAX".

Clase 45.—Telas y tejidos.—"PRENATAL".

Clase 46.—Ropa de cama, etc.— "PRENATAL".

Clase 47.—Ropa de vestir.— "UNION", "LA DONNA", "SCHEHERAZADE", "BELLATRIX", "GAVIOTA", "PARA TI", "ALHAMBRA", "SYMPHONY", "LANAX", "PRENATAL", "PAVANELLO".

Clase 50.—Calzado.—"EBONY", "SIRENA", "FANNY", "FLORALIA", "BILBAO", "RAMTOR", "¿POR QUE?".

Clase 57.—Productos de perfumería y tocador.—"LUX", "ADAM'S RIB", "UNGAN'Y", "DUPLOTON", "SOROMIN", "PRENATAL".

Clase 59.—Grasas comestibles.— "LAVILLARRICA", "SPRAY".

Clase 61.—Aliños y condimentos.—"HURACAN", "TUPY".

Clase 64.—Conservas alimenticias no dulces.— "LAVILLARRICA".

Clase 65.—Té, café, etc.—"NOLVIX", "TELECTA".

Clase 67.—Alimentos para niños".—"BABYTON".

Clase 68.—Bebidas analcohólicas.— "CACHANTUN".

Clase 69.—Vinos y licores.— "DELEMIR", "CAMEO", "KING OF SCOTS".

Clase 74.—Telas y ropa impermeables.—"PRENATAL".

Clase 75.—Medicinas y productos químicos y farmacéuticos.— "MUSCATOX", "IVERSAL", "AMINOLIPID", "MOLTOPREN", "SCHENLEY", "SAGUAYPICIDA", "PYROCIDE", "ACIJEL", "PEDRIANYL", "INFANT", "COLANGIOL", "URBA", "TERSA", SOROMIN", "ALBIGEN", "CHILYODIN", "YODESINA", "OSADRIN", "MULTIFUNGIN", "DELYSYD", "3 ETIQUETAS", "SOMPALIN", "ASTOL ROCHE".

Clase 77.—Instrumentos médicos, etc.— "SEDAL WK", "DRAGER", "ALFA", "VITRUM", "COLOR-BREAK", "ETIQUETA".

Clase 81.—Artículos de escritorio, impresos.—"OPUS", "LAMY-ARTUS", "MISS MUNDO", "ANDES", "EDICIONES UNIVERSITARIAS", "AMERICA NUESTRA", "CIENCIA BREVE", "BABER", "BIBLIOTECA HISPANA", "LUZ", "PRENATAL".

Clase 82.—Publicaciones periódicas.—"NOTILUX", "LA REPLICA", "LAS NOTICIAS GRAFICAS", "LAS GRAFICAS", "PANORAMA POLITICO", "PANORAMA ARTISTICO", "EL VIAJANTE", "LA FINAL", "EL VOCERO", "PRENATAL", "BARRA BRAVA".

Clase 84.—Artículos no comprendidos en las demás clases.— "HOGARES CHILE LTDA.".

NOMBRES DE ESTABLECIMIENTOS INDUSTRIALES Y COMERCIALES

"SOMAC", establecimiento industrial y comercial de artículos de las clases 22, 32 y 42; "CARLOS ROBERT", salón de peinados en la provincia de Santiago; "PANACA", establecimiento industrial de catres y fundición; "MARILYN", establecimiento comercial de artículos de fantasía en la provincia de Santiago; "GILT", establecimiento comercial de artículos para regalos en la provincia de Santiago; "JULIO JENSEN", establecimiento comercial de artículos de las clases 30 y 32, en la provincia de Santiago; "ANDES", editorial; "SERVICITE" y "SERVITETRO", servicio de venta de entradas para espectáculos en la provincia de Santiago; "ATENAGRICOLA", oficina de corretaje, contabilidad y atención de agricultores en la provincia de Santiago; "FERROTECHO", establecimiento comercial de fierro para construcciones en la provincia de Santiago; "LA DONNA", tienda de artículos de vestir en la provincia de Santiago; "SHEHERAZADE", tienda de artículos para señoras en la provincia de Santiago; "HOGARES CHILE LTDA", sociedad de construcción y venta de habitaciones económicas; "DIMETRA", establecimiento comercial de importación en la provincia de Tarapacá; "ENRIQUE LYON", establecimiento comercial de artículos de regalos en la provincia de Santiago; "FOCSUR", establecimiento industrial y comercial de artículos de las clases 7, 30, 36, 41, 42 y artículos de regalo; "FORROTEX", establecimiento comercial de toda clase de artículos en la provincia de Concepción; "CERRO NAVIA", establecimiento industrial de artículos de la clase 4; "EDITORIAL UNIVERSITARIA", establecimiento industrial y comercial de artículos de las clases 81 y 82; "AMERICA LATINA", estación radiodifusora; "INGARCO", empresa constructora; "EXIMBRAS", establecimiento comercial de importación y exportación en la provincia de Santiago; "BOGARIN" fuente de soda en la provincia de Coquimbo; "INTERMACH", establecimiento industrial y comercial de artículos eléctricos, ferretería, menaje, etc., en la provincia de Santiago; "SYMPHONY", establecimiento industrial y comercial de artículos de la clase 47; "EL ALCAZAR", ferretería en la provincia de Santiago; "LUZ", agencia de venta y publicidad de boletos de loterías en la provincia de Santiago, Audición radial; "RELECO", predio rústico. Establecimiento industrial y comercial de productos agrícolas, ganaderos y madera; "CARRERA", fundición de metales"; "BUDY", establecimiento industrial de productos químicos; "TALLARINES HOUSE" y "SPAGHETTI LUNCH", bares y restaurantes en la provincia de Santiago; "DANUBIO AZUL", mueblería y tapicería en la provincia de Santiago; "ELSIE MODAS", tienda de modas en la provincia de Santiago; "HUELEN", teatro en la provincia de Santiago; "PRENATAL", establecimiento industrial y comercial de artículos de las clases 45, 46, 47, 57, 74, 81 y 82; "NUEVA CASA TABOADA", tienda en la provincia de Valdivia; "UNION", establecimiento industrial y comercial de artículos de la clase 47; "FANCY", fábrica de dulces. "NOZIGLIA", tienda de menestras y botillería en provincia Valparaíso

Se da este aviso para las oposiciones a que haya lugar, las cuales deberán presentarse en la Oficina de Marcas, Teatinos 50, dentro del plazo de treinta días, a contar desde la última publicación.

Las etiquetas que acompañan a estas marcas se exhiben en las vitrinas de este Departamento.

El Director del Departamento de Industrias.

AVISOS ECONOMICOS ILUSTRADOS al Servicio de Ud.

Agencia de "La Nación"
ORTEGA
ROBERTO CARRASCO
Arturo Prat 1561

PARA EL

Reinaldo Rojas B.
Sastre cortador, primer orden. Damas y Caballeros, hechuras finas: $ 4.500.
Santo Domingo 1124
FONO 64426.

15% DESCUENTO en compra al contado
Ropa ...
Camisas
Corbatas
Pañuelos
Calcetines
LOS SERENOS 475, OF. 507 (CATEDRAL ENT. BANDERA Y TEATINOS) FONO 66550

SEÑOR
CAMINE 10 CUADRAS MAS Y ECONOMICE UN 30% en
Sastrería Real
AGUSTINAS 2241

PARA ELLA

Abrigos, Chaquetones, Trajes sastre, etc. Confección de la y excelentes facilidades de pago.
OFRECE
MODAS METRO
Bandera 140 B (En el Pasaje frente Teatro Metro)
Fono 85348
BANDERA 140

MODAS SAN DIEGO
Finos abrigos angora; piel de durazno; chaquetones; trajes sastre; blusas, faldas
Grandes facilidades
SAN DIEGO 1927

PARA NIÑOS

Colegiales
Uniformes de gimnasia
De 8 a 12 años
Zapatillas . . $ 395
Poleras . . . 255
Soquetes . . . 95
Pantalón cotton 155
Surtido completo en portadocumentos
De 8 a 12 años
Zapatillas $ 395
Blusas piqué . $ 385
Soquetes . . . 95
Pantalones de piel 365
CASA SEDERAP
Todo para el deporte
Chacabuco 6, altos.
Fono 90347

PROPIEDADES

$ 4.500.000
OPORTUNIDAD VENDO
Faltando terminaciones edificio moderno 311 Mts2. de 4 departamentos de 3 y 2 ambientes. Que pueden venderse separados, en calle Brasil, próximo Plaza.
GMO MASSARDO D.
BANDERA 154-OF. 7-FONO 68770

PARA ELLA

Peletería "George"
MARIA PEREZ DE RIQUELME.
Pieles finas: Abrigos patitas del astrakán; imitación Muskrat; Nutria café y negra de primera; Chaquetones Castor, Royal Moutón y Nutria. Confecciones, transformaciones y reteñidos en 48 horas.
MODAS EN GENERAL
CREDITOS
Ahumada 131
Entrepiso local 116, (no confunda), edificio Waldorf Santiago.

CASA **Louis**
CALZADO fino, hecho a mano, medidas herma de ½ punto. Composturas, trabajo garantido.
PORTUGAL 64

TRANSFORMACIONES FINAS EN
CARTERAS DE COCODRILO
HECHURAS, COMPOSTURAS Y TEÑIDOS
FUNDAS PARA MALETAS
COQUIMBO 1179
ENTRE SAN DIEGO Y GALVEZ

COMPRE SUS LANAS DE ESTACION A PRECIOS DE OPORTUNIDADES
Tweed a $ 785 ancho 1.50 metro; Jersina, $ 575, ancho 1.50 metro
Fca. de Lanas y Sederías "Diez de Julio"
DIEZ DE JULIO 536
(Entre Carmen y San Isidro)

PARA NIÑOS

Fca. de MUEBLES para NIÑOS MIGUELITO
10 de Julio 1013.
Ofrece marquesitas desde $ 890.-
Roperos, mudados, ... corralitos, etc.
Somos fabricantes.

RADIOS

ELECTROLAS
Varios Estilos
de ALTA CALIDAD, desde 70 mil pesos. Gran surtido de equipos de alta fidelidad. Reparaciones garantizadas de radios, electrolas y tocadiscos de todas marcas. Transformaciones. Despacho e informaciones a provincia. Ventas directas de fábrica. Facilidades.
RADIO LABORATORIO "MINERVA"
PEDRO VALDIVIA 1974

SERVICIOS DIVERSOS

CHEQUES
Letras pagarés nos encargamos de su cobranza en CUALQUIERA CIUDAD DEL PAIS, NORTE o SUR.
Anticipamos gastos.
Juicios: Civiles, del Trabajo y Criminales importantes. Abogados.
AHUMADA 370 - OF. 511
FONO N.o 81505.

SERVICIOS DIVERSOS

TALLER TECNICO
en composturas de paraguas, llaves, chapas, candados, anafes, planchas eléctricas, etc. Trabajos rápidos y garantidos
SAN DIEGO 1437

Su destino SE LO DARA **"Madame Chela"**
Consulta sólo $ 50.
Atiende todo el día en.
VIVACETA 689.
Interior Fábrica de Somieres.

FLECOTEX
FLECO CANELON MARABU ABRAZADERAS
DESCUENTO A TAPICEROS
BASCUÑAN GUERRERO 749. FONO 90522

¡GRATIS!
PIDA HOROSCOPO COMO TRIUNFAR EN LA VIDA Amor, Juegos, Comercio, Lotería. Manifieste que le aflije. Escriba. Casilla 4558 Correo 2 Santiago.
Profesor "BON"

Coleman
PRIMUS
REPARACIONES
estufas, lámparas, anafes. Electricidad, repuestos.
Alonso Ovalle 1120
Fono N.o 80736.

ASTROLOGA
ROSA SAIPAN
HOROSCOPOS!
De lunes a sábado 11¼ a 12½ horas 2.30 a 8 P. M.
Huérfanos 111...
2.o piso
ofc. 20

SERVICIOS DIVERSOS

CONOZCA SU DESTINO
MADAME HELEN
Resolverá con éxito sus preocupaciones. Que la suerte lo acompañe en todos sus asuntos personales: Bienestar, dicha. Consultas: Quiromancia, Cartomancia $ 200. Sahumerios indios y egipcios. En venta, legítima piedra imán.
ARAUCO 818
ESQUINA SAN FRANCISCO

PLASTICOS QUEBRADOS
Dejamos como nuevos.
BAKELUX
Plastic Solder Industry
SAN ISIDRO 387
FONO 35666.

JERINGAS QUEBRADAS ARREGLA
ESMERALDA N.o 774.
TELEFONO 66369.

LLAVES RAPIDAS
TODOS LOS TIPOS
SERVICIO a DOMICILIO
COMPOSTURAS
ESPECIALIDAD CERRADURAS FINAS.
COMPAÑIA 1249 GARCIA

PROFESOR
MONMAR
¡Gratis!
Horóscopo astrológico con el pasado, presente y futuro, e indicaciones para triunfar en negocios, trabajos, amores, etc. Mande fecha de su nacimiento. SOLICITE CATALOGOS DE LIBROS DE CIENCIAS OCULTAS, Joyas y anillos simbólicos para triunfar en la vida
CASILLA 5111 - CORREO 3
A. PRAT 1619 - FONO 54131 - STGO. CHILE

SERVICIOS DIVERSOS

ASEGURE SU FUTURO:
SECRETARIAS TAQUIGRAFAS DACTILOGRAFAS
Preparamos y suministramos empleados para empresas comerciales. Profesores nacionales y extranjeros especializados.
Inscríbase hoy mismo
GREGG INSTITUTE INC.
HUERFANOS 1142
OF. 32

"CECILIA"
Mentalista, naipe inglés $ 200. Consejos psicológicos, toda hora.
LOPEZ 858
INDEPENDENCIA

SALUD

LABORATORIO DENTAL
"ANTAR"
ACRILICOS "VERTEX" "ACION" Y OTROS
DIENTES NEW HUE, "DENTA-PEARL" LUXORAL
TERMINACIONES Y REPARACIONES RAPIDAS
SAN ANTONIO 570 OFICINA 707 TELEFONO 36870

SALUD
Baños de Vapor
Los cultores de Vida Sana lo recomiendan. Pídalo a: Carlos Recine
MERCED 719
Tel. 36861
Envíos a provincia contra reembolso

Lustig
Plantillas de "Espuma Latex" "LUSTIG", cuya porosidad al permitir la libre circulación del aire, garantiza frescura e higiene, a la par que amortigua los golpes de las pisadas
Pida una demostración gratis! De 9 a 13 y de 15 a 20 horas
SAN ANTONIO 510
OFICINA 203 - TELEFONO 33902

MODAS
Betty
OFRECE
ABRIGOS de lana fina forrados en raso, desde
$ 5.950.—
TRAJES sastre, modelos de moda, desde
$ 3.800.—
ADEMAS CHAQUETONES, BATAS de fiesta y de calle, etc.
CREDITOS
sin pie a bancarios, Ejército y Carabineros
MONEDA 884

DETECTIVES PRIVADOS
Atendemos informaciones comerciales y particulares, vigilancia y ubicación de personas. COBRANZAS.
Seriedad y reserva absoluta.
Atención a domicilio
AHUMADA 6 — Dep. 32
3.er Piso — Fono 66752

RELOJES SUIZOS
JOYAS FINAS
Compostura de relojes garantizadas.
ARGOLLAS
18 kilates, con grabados:
CASA WEISS
MAC IVER 142
Galería, local 13, Tel. 30684

Modas
LIBERTY
A sola firma
10 meses
Abrigos, trajes sastre, vestidos tres cuartos. TAMBIEN PARA NIÑITAS
FONO 38377
21 DE MAYO 617 LOCAL 9

Nopal y Eugenia, presuntos cracks de la generación de dos años

Muchos buenos valores ha mostrado, hasta el momento, la generación de dos años, que inició en enero su campaña en los tres hipódromos centrales. Pero sólo dos se han destacado como presuntos cracks: Nopal y Eugenia. Ambos están trabajando normalmente para sus próximos compromisos. Eugenia, posiblemente, para el clásico "Estados Unidos del Brasil", que sobre 1.500 metros se correrá el 22 del mes en curso en el Hipódromo Chile, y Nopal, para el "República de Colombia", programado para una semana después, en la misma cancha.

El potrillo está invicto, a través de dos presentaciones que realizó en la temporada grande del Sporting. Debutó el 6 de febrero por aquellos lados, y ganó por la friolera de seis cuerpos a Maldadoso y Genizaro, marcando 59, para los mil metros. Volvió a correr en "Eel Estreno", y allí se encontró con Eugenia, venciéndola estrechamente y viéndose, amboe, muy superiores a los restantes competidores.

Pero Nopal es hijo de Nars-ed-Din, se dicen muchos expertos y, como tal, su fama empezará a decaer cuando le toque actuar en distancias largas. Así ocurrió con la generación anterior de este potro, que ha dado muchos potrillos de gran valor, pero ningún "stayer" formidable. Resulta, así, una incógnita, que sólo despejará el tiempo. En cuanto a Eugenia, basta recordar la forma impresionante en que se impuso en su última actuación en el Chile, para reconocer que estamos en presencia —hablamos en el actual momento—, de una posible nueva Provita.

Ambos están siguiedo su entrenamiento en forma normal. Y ayer Nopal fue llevado a conocer la pista de La Palma, donde correrá en el clásico antes mencionado o, de lo contrario, el primer domingo de julio. Realizó un trabajo que dejó ampliamente satisfecho a su trainer, Juan Melero. Montado por O. Manríquez, su jockey habitual, pasó 1.200, en 1.14 4/5, sin ser mayormente exigido... Como para que ni se le acerquen en la llegada, sus enemigos.

TAIA.— Se ha dado por terminada la campaña de la hija de Brazza. Va al criadero de sus propietarios. Su actuación en las pistas fue lucida y muy útil, llegando a obtener en premios una cifra cercana a los cuatro millones de pesos.

Con 17 puntos hubo ganador absoluto en el último Concurso de Pronósticos

Damos a continuación el boletín oficial del resultado del Concurso de Pronóstico, efectuado en combinación con las ocho primeras carreras del domingo último en el Club Hípico.

Primer premio, Boleta N.o 64.208, con 17 puntos	$ 104.269.—
Segundo premio, Boleta N.o 57.794, con 15 puntos	43.446.—
Tercer premio, Boleta N.o 64.116, con 14 puntos	17.378.—
Cuarto premio, Boleta N.o 34.197, con 13 puntos	1.087.—
Quinto premio, Boleta N.o 58.139, con 13 puntos	1.086.—
Sexto premio, Boleta N.o 58.451, con 13 puntos	1.086.—
Séptimo premio, Boleta N.o 61.305, con 13 puntos	1.086.—
Octavo premio, Boleta N.o 61.746, con 13 puntos	1.086.—
Noveno premio, Boleta N.o 62.136, con 13 puntos	1.086.—
Décimo premio, Boleta N.o 62.164, con 13 puntos	1.086.—
Décimoprimero premio, Boleta N.o 65.466, con 13 puntos	1.086.—

PREMIOS DE CONSUELO:

1.—Entrada a Paddock por 3 meses, Boletas N.os. 34.173 y 58.504.
1.—Almuerzo para 4 personas, Boleta N.o 62.071.
1.—Entrada a Paddock para el domingo 8 del presente, las boletas terminadas en 208 y 794.
2.—Boletas gratuitas para el domingo 8 del presente, las boletas terminadas en 08.

La Boleta N.o 64.208, fue vendida en la Sucursal Matadero y acertó:

Vistosón, 3 puntos; Nacaron, 3 puntos; Chamuscado, 1 punto; Reynolds, 3 puntos; Home Pride, 3 puntos; El Paso, 3 puntos y Don Beno, 1 punto.

La Boleta N.o 57.794, fue vendida en la Central y acertó:

Antumalal, 3 puntos; Reynolds, 3 puntos; El Paso, 3 puntos; Mar de Oro, 3 puntos y Querendona, 3 puntos.

Actuó de Ministro de Fe, el Notario Público, don Pedro Cuevas.

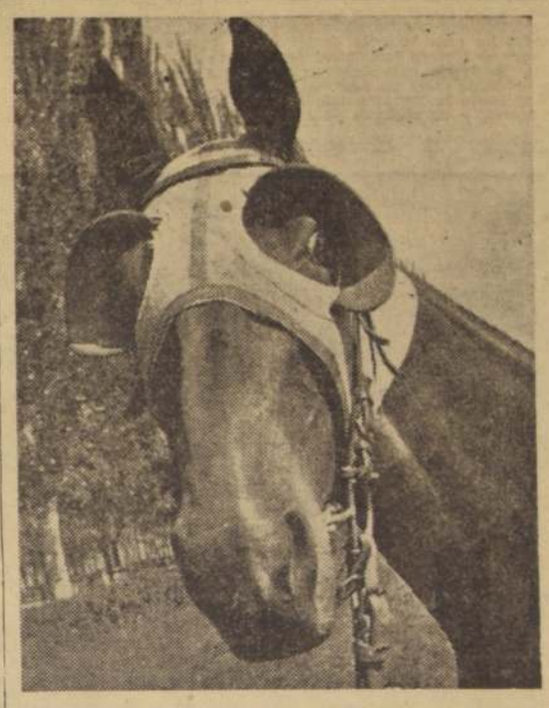

ABRANTES.— Su presencia y la de Basilisco, dará realce al gran encuentro clásico del próximo domingo en el Hipódromo Chile. Ayer trabajó muy bien en esta cancha, y se espera con interés la nueva lucha que sostendrá con la colosal Provita.

INSCRIPCIONES PARA LAS CARRERAS DEL PROXIMO DOMINGO EN AMBOS HIPODROMOS

HIPODROMO CHILE

CONDICIONALES

Premio BERNARDO O'HIGGINS. — 2.000 metros.— Clásico.

Basilisco . 61 — Taia . . . 58
Vlasov . . 61 — Provita . . 55
Abrantes . 58

Premio DILUVIO.— 1.200 metros.

Serie A.

Aló Aló . . 55 — Lloronazo . 55
Brillante . 55 — Nairobi . . 55
Busquillo . 55 — Orfebre . . 55
Cartillero . 55 — Peter Tom 55
Ciruelo . . 55 — Promisorio . 55
Dunhill . . 55 — Redoblante 55
El Barasa . 55 — Resfrío . . 55
Ho Chi . . . — Tiento . . 55
Mink . . . 55 — Tiny Brook 55
Kool . . . 55 — Uranio . . 55

SERIE B.

Bonazo . . 55 — Maremoto . 55
Calichero . 55 — Menel . . 55
Cantor . . 55 — Morrow . . 55
El Afortunado . . . . 55 — Orillac . . 55
El Trébol . 55 — Pin Pin . 55
Hohenzoller 55 — Rubis . . 55
I. Rojo . . 55 — San Rafael 55
K. 7 . . . 55 — Somerset . 55
Law Out . 55 — Sportsman 55
Mandatario 55 — Teósofo . . 55

HANDICAPS

Premio CARLOS MIRANDA.— 4.000 metros.— Steeplechase.

Abejón . . 80 — R. Prince 65
Heroísmo . 74 — Maipú . . 62
Safir . . . 73 — Pakistán . 60
Frustrado . 65

HANDICAPS EN SERIES.

Premio DISPARATE. — 1.400 metros. 2.a serie.

Gironde . 63 — Matucana 53
Regador . 59 — Camonte . 51,5
Tolstoy . . 58,5 — Jamestown 51,5
Chuflay . 56 — Pilastra . . 51
M. Veloz . 56 — R. Court . 51
S. Bisquit 56 — Mona Lisa 50
Tannenberg 55,5 — Cute Lord . 49
Don Beno . 55 — P. Rico . . 49
Mi Negrito — Mr. Lyon . 48,5
ex Mikado 54,5 — Parralino . 48,5
Longo . . 54 — Quecastaño 47
Abruzzo . 53

TERCERA SERIE

Nochero . 57 — San Tito . 51
Cronos . . 56,5 — Garufa . . 50,5
Heidelbia . 56,5 — Lorenzo . 50,5
Hell . . . 56,5 — Troleybús . 50
Tres Chic . 55,5 — Montecoral 49
B. Aires . 54,5 — Robespierre 48,5
Lanero . . 54,5 — Alborada . 47,5
M. Loco . . 54,5 — Albertico . 47
Electa . . 54 — Dick . . . 46
Qué Tal . 54 — Mansión . . 45
Ardilla . . 53,5 — N. de Tigre 45
San Roque 51

CUARTA SERIE

W. Visión 55,5 — Casino . . 50,5
O.Hara . . 54 — Gran Lord 50,5
Aguachento 53,5 — Gran Pachá 50,5
Chimbero . 53,5 — Hecuba . . 50,5
A. Girl . . 53 — Clvique . . 50
Curamalán 53 — Agulión . . 49,5
Relicar . . 53 — Reacio . . 49,5
Fingida . . 52,5 — El Husnito 49
Duquesa . 52 — El Huracán 49
Mediterráneo . . . 52 — El Rodeo . 49
El Adicto . 51,5 — Sucesor . 49
Basilen . . 51 — Firmamento 48,5
Congrevil . 51

QUINTA SERIE

Fuxia . . 56 — Bambolín . 52
Javanés . . 56 — Jaimista . 51
Avezado . . 55 — La Flecha 51
El Oso . . 55 — Licinio . . 51
Nereo . . 54,5 — Robledo . 50
Zoroastro . 54,5 — Servan . . 50
Don Villa . 54 — L. Golconda 49,5
Guayana . 54 — Rucapillán 49,5
Bardo . . 53,5 — El Empera-
Frondoso . 53,5 — dor . . . 49
Chinguillo 53 — E. VIII . 49
Kebir . . 53 — Ruhing . . 49
N. el 11 . . 53 — San Benito 49
Antinea . 52

SEXTA SERIE

Coscachito . 55,5 — Subasta . . 53
Creta . . 55 — Yamata . . 53
Bronce . . 54,5 — Orfelino . . 52
Calvados . 54 — Aghadin . . 51,5
Dura Lex . 54 — Alentado . 51
Genético . 54 — Zandungue-
Olivarda . 54 — ro . . . 50,5
Arcaneo . 53,5 — Baluarte . 50
D. del Mar 53,5 — B. Día . . 50
Alcidión . . 53 — Capitanía . 50
Bromuro . 53 — Comotoro . 49,5
Quitandinho 53 — Pitillito . . 49

SEPTIMA SERIE

Fullero . . 54,5 — Huala . . 53
P. Abajo . 54,5 — Lautaro . . 53
Andrómaco 54 — Narva . . 53
Escudero . 54 — Rulengo . . 53
Cubano . . 53,5 — O. Pashá . 52,5
Zapallar . 53,5 — Alicanto . 52
Castigo . . 53 — El Morocho 52

Rigolemo . 52 — Junquillo . 50
Fulton . . 51 — Samaritano
Senador . 51 — ex To Day 50
Chimbaron- — El Llanero 49,5
go . . . 50,5 — Testonique 49,5

OCTAVA SERIE

Llorosa . . 54 — Sambuca . 51,5
Pemquista . 54 — Espontáneo 51
Dinar . . 53,5 — Platón . . 51
La Bienve- — Simpática 51
nida . . 53,5 — C. Rosada 50,5
Capitán . 53 — F. D'Or . 50,5
Fido . . . 52,5 — Nilde . . 50
Sublime . 52,5 — Primoroso 49,5
Intima . . 52 — Prusina . 49,5
R. de Copas 52 — Plaza . . 49
Basto . . 51,5 — Gloriosillo 47,5

NOVENA SERIE
(Jinetes aprendices).

Fumador . 54 — Finísima . 52
Coupage . 53,5 — Dopador . 51,5
Desconocida 53,5 — Ninikawa . 51,5
Emocionada 53,5 — Tío Jote . 51,5
Liria . . . 53,5 — Yamil . . 51
Miradita . 53,5 — Cibonell . 50,5
D. de Coeur 53 — Insecto . . 49,5
G. Catemu 53 — Pulguita . 47,5
Maravilla . 53 — Comosal . . 46
Tatita . . 52,5

DIFERENCIAS:

2.a y 3.a: 13 kilos.
3.a y 4.a: 11 kilos.
4.a y 5.a: 8 kilos.
5.a y 6.a: 7 kilos.
6.a y 7.a: 6 kilos.
7.a y 8.a: 5 kilos.
8.a y 9.a: 6 kilos.

—Suspendidos por veterinaria: 10 días:

Herminio y Four Crown.

—Nota a Jinetes.

9.a carrera, la 4.a serie.
10.a carrera: 3.a serie.

—Retiros y compromisos de montas vencen hoy al mediodía.

—NOTA: El Clásico será corrido después de la 2.a serie. Los jinetes no podrán actuar en las dos carreras con compromisos.

CLUB HIPICO

DOMINGO 8 DE MAYO

Premio JORGE PHILLIPS.— 1.800 metros.— Carrera Especial. — Handicap.

Chico Yáñez. 58 — Bribona . . 48
Mar de Oro 57 — Emisario . . 48
Dinking . . 56 — La Sierra . 46
Los Galgos . 56 — Aliro . . . 45
Salero . . . 55 — Fadette . . . 45
Bao Dai . . 54 — Galante . . 45
Cuba Libre. 54 — Pánico . . 45
B. Keeper . 53 — Quebracho . . 45
Gran Músico. 52 — Reynold . . 45
Paladín . . 51 — Tilhuica . . 45
Meléndez . . 50 — Vermeille . . 45
Ateneo . . 49 — Montecarlo . 52

Premio VIRREY.— 1.500 metros.— Segunda Serie.— Handicap.

Vlasov . . . 60 — Ateneo . . . 49
Civilón . . . 59 — Abruzzo . . 48
Chico Yáñez 59 — Bribona . . 48
Querendona. 59 — Emisario . . 48
Mar de Oro 58 — Buen Hombre 46
Barcelonés . 57 — Cascabel . . 46
Surface . . 55 — La Sierra . . 46
Dusty . . . 54 — Polo Squire. 46
Longo . . . 53 — Bachelier . . 45
Paladín . . 52 — Heidelbia . . 45
Mona Lisa . 50

Premio VITELIO.— 1.500 metros. Tercera Serie.— Handicap.

Abadán . . 58 — Abalorio . . 53
M. Lyon . . 57 — Bs. Aires . . 53
Pamplina . . 57 — Peñaflorina . 53
R. Court . . 56 — Verdi . . . 53
Tilhuica . . 55 — If 52
Nochero . . 54 — Isleño . . . 52

Porto Rico . 52 — Los Tilos . . 48
Ramadán . . 52 — Marqués . . 47
Dialecto . . 51 — L. Glanis . 46
Rudynello . . 51 — Alvarado . 45
Eleanor . . 49 — Amanecida . 45
Trile . . . 49

Premio VALENTINO.— 1.500 metros.— Cuarta Serie.— Handicap.

Aquavit . . 56 — Rucatregua . 52
Holice . . . 56 — T. China . . 52
Kimona . . 56 — Toscano . . 52
Polo Niño . 56 — Alston . . . 51
Comandante . 55 — C. Bird . . 51
Rosamel . . 55 — 10 de Julio . 51
Atahullah . . 54 — Chimbela . . 50
Bufonazo . . 54 — Linneo . . . 50
Congrevil . . 54 — Emburria . . 49
Dingo . . . 53 — Martingala . 49
Felicitation . 53 — El Oso . . . 48
Eneida . . . 52 — En Passant . 45
Irak 52

Premio VALERIANO.— 1.500 metros.— Quinta Serie.— Handicap.

Harpón . . 57 — Arcaneo . . 49
Beba . . . 55 — Camelot . . 49
S. Corida . 54 — Igapo . . . 48
Ipal . . . 53 — Trutruca . . 48
El Emperador 52 — Baluarte . . 47
Huape . . 52 — Carusa . . . 47
Leycinel . . 51 — Prusian . . 47
Licinio . . . 51 — Cherburgo . . 46
Rey Moro . . 51 — Comosalga . . 45
Prodigioso . . 50 — El Llanero . 45
Sorondo . . 50 — Zamarrón . . 45
Tiberina . . 50

Premio VIENE BIEN.— 1.100 metros.— Cuarta Serie.— Handicap.

Herminio . . 57 — Don Villa . . 52
Laminador . 57 — Linneo . . . 52
Locha . . . 57 — Nagas . . . 52
Carta Vieja . 56 — El Oso . . . 50
Américo . . 55 — Hajbar . . . 50
Nicolina . . 55 — Night Bird . 50
Finesse . . 54 — Carnegie . . 47
Jaum . . . 54 — Leycinel . . 46
Alston . . . 53 — Guaridia . . 45
Camboro . . 53 — Igapo . . . 45
Maldad . . . 53 — Olid . . . 45
Buzenval . . 52 — Pastorale . . 45

Premio VALAQUIA.— 1.100 metros.— Quinta Serie.— Handicap.

Limelight . . 57 — Zandunguero 51
Uncoyen . . 57 — Lucina . . . 50
Balsamón . . 56 — Figlia . . . 49
Cameraman . 56 — Celeste . . . 48
Jersey . . . 56 — Glemmore . . 47
Andrómaco . 54 — Cubano . . . 46
Sutra . . . 54 — D. Lady . . . 46
Tanino . . . 54 — Candileja . . 45
Tirolesa . . 54 — El Prado . . 45
Prodigioso . . 53 — Intrigador . . 45
Camelot . . 52 — M. Marengo . 45
Kolynosista . 52 — Pega Pega . 45
M. Veisera . 52 — Tinca . . . 45

Premio VIENE BIEN.— Fuera de condiciones.

Tiket — Bambolín
Trutruca — Dama del Mar
Forum

Premio VIENE BIEN.— Caballos de Quinta y Sexta Series que se anulan por haber corrido en las reuniones del 1.o de Mayo.

Cintilla — Pride
La Lila — Fuselaje
Baliverne — Vena
Comodato — Castrito
Rolita — Rucapillán
Lee — Charmant
Tamata — Sublime
Ct. Ferrand — Artista
Carusa — Comotoro
Esperado — Gunda Dita
Vistosón — Basto
Home — Collo

Premio VENGANZA.— 1.300 metros.— Primera carrera.

Aghadin . . 56 — El Campeón . 56
Altozano . . 56 — Goody . . . 56
Balom . . . 56 — Jack . . . 56
Brocal . . . 56 — L. Collins . 56
Coquimbo . . 56 — Mágico . . . 56
Cruz Verde. 56 — Senador . . . 56
Cucurucho . . 56 — Zamarrón . . 56
Cherburgo . . 56 — Ardentea . . 53

Baliverne . . 53 — Kasina . . . 53
D. Lady . . 53 — Lentejuela . . 53
Fumee . . . 53 — Q. Nebuco . 53
Flor del Cairo 53

Premio VILUCAÑA.— 1.200 metros.— Serie "A".— Segunda carrera.

Bombe . . . 52 — La Grosella . 52
Cilicia . . . 52 — La Guagua . 52
Comisión . . 52 — Linterna . . 52
Chala . . . 52 — Oncena . . . 52
De Noche . . 52 — Poliine . . . 52
Foxona . . . 52 — Roca Mora . 52
Fulana . . . 52 — Rue Royale . 52
Hortelana . . 52 — Sin Tacha . 52
La Glorietta . 52 — Tenquita . . 52

Premio VIRGINIA.— 1.200 metros — Serie "B".— Tercera carrera.

Badril Nur . 52 — Nancy . . . 52
Cosetta . . . 52 — Ola Blanca . 52
Falconetta . . 52 — Ontina . . . 52
Flexión . . . 52 — Pildora . . . 52
Fontana . . . 52 — Primacía . . 52
Francesita . . 52 — Segundita . . 52
Lucha Libre. 52 — Sinuhue . . 52
Misera . . . 52 — Tarpellanca . 52
Morosa . . . 52

ORDEN DE LAS CARRERAS

PRIMERA: Premio Venganza, 1.300 metros.

SEGUNDA: Premio Vilucana, 1.200 metros.

TERCERA: Premio Virginia, 1.200 metros.

—Los retiros y compromisos de montas para todas las carreras se reciben hoy martes, hasta las 11.30 horas, en la cancha y hasta las 12 horas, en la secretaría del Club Hípico de Santiago.

EL PRINCIPE OBOLENSKY EMBARCA HOY A EUROPA

El Príncipe Alejandro Obolensky, uno de los personajes hípicos que más sabe en nuestro medio acerca del noble deporte, se embarca hoy con destino a Europa. El distinguido viajero tendrá oportunidad de presenciar los grandes clásicos que se disputarán en el viejo continente, incluyendo El Derby de Epson.

DON MARIO GARCIA DE LA HUERTA VIAJARA TAMBIEN A EUROPA

Don Mario García de la Huerta, copropietario del Haras "La Divisa" y de las sedas que defienden el Stud del mismo nombre, viajará hoy con destino a Europa. El señor García de la Huerta aprovechará su viaje para estar presente en la disputa de los más importantes clásicos de la temporada en Inglaterra y Francia y estudiará el panorama hípico en los principales centros turfísticos de Europa.

Asimismo, el señor García de la Huerta será la posibilidad de hacer algunas adquisiciones de importancia para el Haras "La Divisa". Como se recordará, las más recientes importaciones de ese gran plantel han sido Flexton y Madara. El primero ya ha dado notables corredores y Madara enviará este año sus primeras crías a la subasta.

TRABAJOS de AYER en AMBOS HIPODROMOS

CLUB HIPICO

PISTA DE CARRERA No 2

ENEIDA, P. Alquinta, 1.200 metros en 1.18.
CAMELOT, E. Araya, 1.000 en 1.2 3/5.
BROCAL, J. García, y COMO SALGA, J. L. Silva, 1.400 metros en 1.33; iguales.
MARTINGALA, R. Montoya, y CONGREVIL, J. Salgado; 1.500 en 1.36; ganó Congrevil por 3 cuerpos.
COSETTA, J. García; 1.200 en 1.17.
HORTELANA, P. Alquinta; MANUR, J. Atala, y JORJOLITA, R. Montoya; 1.000 en 1.3; llegaron iguales.
SIMON, P. Alquinta; CACHARPERO, R. Montaye, y LA FRANCESA, J. Sánchez, 800 en 30 3/5; llegaron iguales.
COMANDANTE, J. Sánchez; 800 en 50.
AGHADIR, F. Flores; 1.400 en 1.30.
LA GLORIETA, R. Madariaga, 1.200 en 1.16 3/5.

PISTA DE ARENA

BASILISCO, J. Escobar; vuelta y 400 mts. en 2.54 2/5; en la primera vuelta marcó 2.25 3/5.
QUEBRACHO, L. Espinosa; 1.600 en 1.48 3/5.
INTEGRO, O. Olivares; 1.500 en 1.45, sin apuro.
SORONDO, J. Salgado, y EMBURRIA, P. Ulloa, 1.400 en 1.33; ganó el primero por 2 cuerpos.
RUE ROYAL, O. Valenzuela; 1.000 en 1.7.
NIGHT BIRD, M. Valenzuela, 1.000 en 1.7.
COPABANCA, J. Escobar, y MARQUES, J. L. Silva, 1.200 en 1.19; iguales.
CHICO YAÑEZ, O. Olivares; 1.500 en 1.40.
DON BENO, A. Poblete, 1.400 en 1.34 2/5.
ELEANOR, F. Gatica; 1.400 en 1.35.
ATAHULLAH, O. Olivares, 1.400 en 1.33 3/5.
LONGO, J. Sánchez, 500 en 30 2/5.
DRUSA, O. Olivares; 1.400 en 1.32 2/5.
UNCOYEN, J. García 800 en 52.
SILVANA, P. Ulloa, y BOY, O. Olivares; 1.000 en 1.6; Silvana ganó por dos cuerpos.
BADRIL NUR, S. Godoy; 1.000 en 1.6.
RIGOLEMO, aprendiz, y EL BARSA, E. Araya; 1.200 en 1.19; iguales.
SUTRA, M. Valenzuela; 1.000 en 1.5.
CONMOCION, R. Montoya; y FALCONETA, S. Godoy, 800 en 52; ganó Conmoción por 3 cuerpos.
DIEZ DE JULIO, F. Alvarez; 1.400 en 1.39.
ZOMBIE, S. Godoy, 1.000 en 1.5 2/5.
MISS PICADILLY, R. Montoya; 1.200 en 1.20.
GENIL, J. Escobar, 1.000 en 1.7.
TIHUICA, E. Araya, al carrerón, 1.400 en 1.41.
BACHELIER, R. Montoya; 1.000 en 1.7.
LATIDO, P. Pavez; 1.000 en 1.4 3/5.
LA SIERRA, R. Montoya, 1.200 en 1.21.
MARCHA, U. Gaete, 700 en 45.
AQUAVIT, F. Alvarez, 1.400 en 1.32 3/5.
SALTEADOR, J. L. Silva, 1.600 en 1.49.
LUCKY STERT, F. Alvarez, 1.200 en 1.24 4/5.
CONSUERTE, L. G. Contreras; 1.000, al carrerón, en 1.5.
ABALORIO, S. Godoy, 1.600 en 1.48.
DON TENTO, P. Ulloa, 800 en 50 3/5.
TONY LILY, O. Olivares, 1.200 en 1.18 2/5.
POLCURA, J. Olivares, 1.000 en 1.5 2/5.
CORONADO, L. Espinosa, 1.800 en 2.2.
EMISARIO, O. Olivares, 1.500 en 1.40.
NERDO, J. Sánchez, 1.200 en 1.18.
MONTECARLO, F. Alvarez; 1.600 en 1.48 2/5.
T. AND TIDE, O. Olivares, 800 en 50 3/5.
GRAN MUSICO, R. Montoya, 1.400 en 1.32 3/5.
MARIA PIEDAD, A. Poblete, 1.200 en 1.20 3/5.

HIPODROMO CHILE

PISTA DE CARRERA

URANIO, H. Vergara, y EL PRADO, C. Ojeda, 1.200 metros en 1.19; ganó el 1.o por tres cuerpos.
CORONA REAL, aprendiz, 800 en 51 4/5.
DUQUESA, aprendiz, 1.400 en 1.31.
ALICANTO, E. Soto, 1.200 en 1.18.
MI TIO JI, Gonzáles, 1.000 en 1.5.
BUSQUILLO, G. Retamal, 1.300 en 1.18.
HECUBA, L. G. Farmer, 1.200 en 1.18, a voluntad.
PARRALINO, C. Benavides, y GARUFA, aprendiz, 800 metros en 51; fácil, Parralino.
VALTELINA, H. Hevia, 1.200 metros en 1.17 1/5.
BARDO, M. Carrasco, y BELLE ROSE, G. Ruiz, 1.400 metros en 1.32; ganó Bardo, lejos.
MONTECORAL, C. Giráldez, 1.200 mts. en 1.18.
ABRANTES, O. Manríquez, vuelta en 1.45 3/5.
NUMIDA, S. Allende, vuelta en 1.50.
CAMONTE, L. G. Farmer, 800 mts. en 50 2/5.
ORFELINO, G. Retamal, 1.400 mts. en 1.32, 2/5.
ROBLEDO, C. Farmer, y PAKAN El Zamán, H. Hevia, 1.400 metros en 1.30; ganó lejos Robledo.
QURAMALAN, M. Anjari, y BROMURO, aprendiz; 800 metros en 51; llegaron iguales, viéndose fácil el 1.o.
NOPAL, O. Manríquez; 1.200 mts. en 1.14 4/5.
MONA LISA, C. Benavides, 1.400 en 1.29 4/5.
BEBA, S. Allende, 1.000 en 1.5.
LINARES, L. G. Farmer, 1.000 mts. en 1.6, a voluntad.
MATUCANA, G. Castillo, 1.200 mts. en 1.15.
BALUARTE, G. García, 1.200 mts. en 1.19 3/5.
TIENTO, C. Benavides, 1.300 mts. en 1.17 2/5.
EL APORTUNADO, A. Poblete, y LAW OUT, M. Maturana, 1.200 mts. en 1.17 1/5; ganó el 1.o por dos cuerpos.
HELL, C. Benavides, y TANNENBERG, C. Ojeda; 1.400 mts. en 1.30 2/5, viéndose fácil Tannenberg.
ALSTON, C. Ojeda, 1.200 mts. en 1.17 1/5.
MONTE VELOZ, H. Hevia, 1.200 mts. en 1.15 2/5.
EL LLANERO, J. Pombet, 1.400 mts. en 1.32.
CAPITANIA, J. Aravena, y BRONCE, G. Retamal, 1.400 mts. en 1.30; llegaron iguales.
ALBORADA, J. Pavez; 1.000 mts. en 1.4.
KURIALKA, M. Anjari, 800 mts. en 50 2/5.
AGUACHENTO, O. Muñoz, 1.200 mts. en 1.16.
SUCESOR, A. Orellana, 1.200 mts. en 1.18 3/5.
ZINGARITO, L. G. Farmer, 1.000 mts. en 1.7 2/5, a voluntad.
DINGO, aprendiz, y ALBERTICO, O. Muñoz, 1.400 mts. en 1.31; llegaron iguales.
DUSTY, M. Anjari, 1.200 mts. en 1.18.
CHANCE, H. Hevia, 1.200 mts. en 1.17 2/5, a voluntad.
CHUPQUEN, C. Farmer, 800 mts en 51.
ROSANTE, F. Retamal, 1.400 mts. en 1.30 4/5.
CIVILON, S. Allende, vuelta en 1.46.
KEBIR, S. Allende, 1.400 mts en 1.29 2/5.
SAN ROQUE, A. Orellana, 1.400 mts. en 1.29 1/5.
LOS TILOS, E. Soto, 1.400 mts en 1.30 3/5.

Partida FALSA

EN EUROPA, los jinetes que se dedican a correr de preferencia en carreras de saltos, son auténticos personajes del turf. En el viejo continente, las carreras de obstáculos forman parte obligada de los grandes "meeting", y el jinete que triunfa en una de ellas, tiene asegurado el sustento por mucho tiempo. Para qué decir, de quién tiene la suerte de conducir el ganador del Gran National Steeplechase, la carrera más difícil del mundo... Ese, es hombre de fortuna para toda su vida.

En Chile, un jinete que actúa en saltos, debe forzosamente que obtener ocupaciones adicionales para subsistir.

EN NUESTRO país tenemos excelentes jinetes para esta especialidad. Y hasta hemos exportado algunos que, como en el caso de Arriagada, han tenido éxito también en plano. Arriagada, que fué llevado para actuar en carreras de obstáculos en Buenos Aires, es también frecuente ganador en pruebas planas, y cuenta con bien cimentado prestigio. No está demás señalar que estos profesionales, tienen la vida en un hilo con más frecuencia que los que actúan en planas.

NOS HEMOS hecho algunas reflexiones a propósito de los últimos triunfos de Alfredo (el Indio) Chandía. Tiene 35 años, y lleva casi veinte actuando en las difíciles pruebas de obstáculos. Nació en Cautín y corrió mucho en Concepción. Llegó a la capital en 1933 con Elías Sepúlveda. En esa época este trainer se ocupaba de los caballos del señor José Fontana, entre los cuales figuraban Huelén, Meritoria y Campanillera.

CHANDIA no fué muy feliz en sus primeros pasos por la hípica santiaguina. Y es así como durante largo tiempo prefirió dedicarse a otras actividades, pero el embrujo del turf lo atrajo de nuevo, y de la noche a la mañana, sacudió sus botas y pidió la oportunidad de correr. Su rentrée se produjo en 1942, y fué más afortunada ya que alcanzó un hermoso triunfo con un caballo llamado Pagliaci. Más tarde, tuvo la oportunidad de realizar otra gran demostración de sus buenas aptitudes y le empató una carrera al famoso teniente Vigil, que fuera uno de los gloriosos integrantes del equipo que triunfó en Estados Unidos bajo la dirección del capitán Yáñez.

LA SUERTE le siguió siendo favorable más tarde y con ese eminente barrero que fué Mocteleck ganó cinco clásicos de obstáculos. Vinieron luego triunfos con otros ejemplares, y últimamente sus buenos éxitos se han renovado con los triunfos de Cerdán y Royal Prince, a los que condujo con su habitual maestría.

Sin embargo, tanto brillo no se traduce en satisfacciones de carácter pecuniario. "Se gana y se gana, pero uno queda ahí mismo" —decía la otra tarde—. Y tiene toda la razón Chandía, quien como hombre apegado a su tierra, no ha querido jamás dejarse tentar por ofrecimientos del extranjero.

EL STUD "BENDOR", INSCRIBIO SUS COLORES EN CARACAS

El Stud "Bendor", cuyo propietario es el señor Benjamín Dibry, ha inscrito colores en Carocas y en una fecha próxima será embarcada con rumbo a ese país la primera remesa de ejemplares que defenderán esa enseña.

Los triunfos de Licenciado en Caracas despertaron entusiasmo en el señor Dobry. Como se recordará, el hijo de Licencioso fue vendido en dos millones de pesos y su campaña en Caracas, que incluye en el Clásico "Presidente de la República", la ha significado ganancias que traducidas a pesos chilenos significan más de 15 millones.

RETIRAN DEL TRAINING A YEGUA TAIA

Estaría resuelto el retiro del training de la yegua Taia, que el domingo pasado escoltó a Provita en el Clásico "Julio Subercaseaux". Taia, por Brazza, una de las mejores sangres francesas, irá al moderno plantel de crianza de los señores Nazar, el haras "Los Cóndores", cercano a la capital.

Taia tiene a su haber ganancias superiores a los tres millones 800 mil pesos.

CORTAS del TURF

Valtelina, la excelente corredora del Stud "El Ideal" ha sido vendida para Venezuela. La pensionista de Armando Henríquez es el típico caballo apto para gran campaña en el hipódromo de Caracas, cuya pista de arena debe resultarle adecuada.

Royaute será presentada esta temporada al potro Barranco, hijo de Brick, éste por Congreve. Royaute, ganadora de El Estreno de 1952 y otras diez carreras, tiene gran porvenir en el Haras.

Frascuela también está lista para comenzar sus funciones en el Criadero. Será presentada esta primavera a Fifo, ese buen potro que trajo de Brasil el antiguo trainer y actual criador, don José Salfate.

Están muy adelantados los trámites para llevar a Brasil al buen jinete liviano Héctor Hevia.

¿CUAL SERA LA SORPRESA HUMORISTICA DEL AÑO?

★ MARTINGALA, La Desiderio
★ MARTICORENA, Firulete
★ Doña MARTINA, Elena Moreno.
★ MARTINETE, Lucho Souza
★ MARTIRIO, David Acevedo
★ Don MARTINIANO, C. Beecher.

LIBRETOS, Juan del Tono.
MONTAJE MUSICAL: Juan del Bombo.
Trío Vocal Armonía.
Orquesta Pedro Mesías.
Y un gran conjunto de artistas en el más alegre PROGRAMA COMICO

CASINO MARTINI
EN
RADIO CORPORACION
con RADIO CRISTOBAL COLON, de Valparaíso, TODOS LOS MARTES, JUEVES Y SABADOS, A LAS 21.30, DESDE HOY MARTES 3 DE MAYO

CALCETINES
60 — 65 — 75 — 80 — 90 — 100 — 120
Venta mínima: una docena. Fábrica: Bellavista N.o 0503
Hay, además, calcetines sport, soquetes para niños corbatas pañuelos, medias camisetas. NOTA: Tranvía 9 lo deja a la puerta Micros San Francisco-Bellavista bajándose altura Clínica Santa María.
SABADO ABIERTO TODO EL DIA — TELEFONO 391478
NO CONFUNDIR: BELLAVISTA 0503

RELOJES SUIZOS
ENTREGAMOS CON SOLO $500.-
SALDO FACILIDADES
en la Relojería GABOR
SABADO ABIERTO TODO EL DIA
ESTADO 91-5.° PISO OF. 501
AL LADO DE LA BOTICA PETRIZZIO FONO 69497

Un baño listo... ¡A toda hora!
Califont a Gas
De construcción hermosa y sólida, a prueba de explosiones. Quemadores "BRAY" y válvulas de patente exclusiva.
TERMO-CALENTADORES ELECTRICOS, en modelos de sustentación o de pedestal para 100 y 150 litros.
Siam
DI TELLA S.A.
Matías Cousiño 54.
AHUMADA 65.
Alameda. B. O'Higgins 23
SANTIAGO.

S. SACK.
FIERRO NACIONAL
PEDONDO CUADRADO PLANO
SAN PABLO 1179
MORANDE 817
V. MACKENNA 1648

ULTIMA PAGINA DE ESTA EDICION
Edición de 18 páginas.— Precio $ 15 —

LA NACION

MARTES 3 DE MAYO DE 1955
SANTIAGO DE CHILE

¿QUE SABE UD. DE CHILE?

Confronte sus respuestas a las siguientes preguntas con las que aparecen al pie de esta misma página:

1.a— ¿Desde cuándo se utiliza el telégrafo en Chile?
2.a— ¿Qué significa Curicó?
3.a— ¿Cuál es el nombre autóctono de la Isla de Pascua?
4.a— ¿Con qué nombre se fundó la capital de Chile?
5.a— ¿A quienes se llamó "Los Ochocientos"?

Respuestas:

1.a— Desde el Gobierno de don Manuel Montt, Wheelright, fundó en esa época una sociedad que tendió la línea de Valparaíso a Santiago, que empezó a funcionar en 1852. En 1856, había servicio hasta Talca.
2.a— Lugar de aguas obscuras.
3.a— Rapa Nui; también Te-Pito o Te-Henua, ombligo del mundo.
4.a— Santiago del Nuevo Extremo, en recuerdo del Apóstol Santiago, patrono de España y de la Región de Extremadura, patria de don Pedro de Valdivia.
5.a— La familia de los Larraín, que en Santiago tuvo gran influencia en los primeros años de la Independencia.

De CARLOS VATTIER

Y ELLOS NO ERAN DE ORIGEN HUMANO

CUANDO el espíritu flotaba sobre las encrespadas aguas del lago Titicaca; cuando los ya vengativos o benévolos poderes celestes hacían aún sus incursiones inquisitivas a través de aquel mar erguido a más de cuatro mil metros en el macizo andino, rodeado de encumbradas cadenas y de picos cuyas cimas sobrepasaban los seis mil; cuando Machu-Picchu era la aborigen y genial pre-idea de una ciudad-fortaleza, como audazmente elucubraba por la montaña misma; cuando empezaba a florecer aquella civilización incásica, ordenándose cual abejas sociales, conquistando con gran nobleza, disponiendo sus abruptos campos de labranza tan sabiamente como batía el oro que brotaba de todo, semejante al milagroso vertedero de Horeb; cuando aquellos imperecederos indígenas edificaban, casi construían ciudades, dominaban la cantería del monte abismante, tendían rutas eternas y activaban una tradición proveniente acaso de aquella nube tras la que se escondía Yawch para conversar con Moisés; cuando su teología, sus códigos morales, su salomónica justicia y su augusto señorío, más nítidos o tan igualmente eficaces como los de las milenarias culturas sub-nilótica, caldea, egipcia, afro-continental, babilónica, maya o azteca, expandíanse en meandros por la ignota América pre-colombina; cuando decir oro, semilla que no muere, piedra antropológica, greda, flecha para el corazón del águila, ojo de halcón, arcilla como carne tibia, cansancio anestesiado de coca, dibujo y tintes con tintas, divinamente finas, rebaños de vicuñas, libres artesanos y aves canoras; cuando nombrar tan sólo el mutismo de precipicio de los indios, era para afilar las garras, afrentar la Cruz y despertar la voraz racapacidad de los asaltantes e invasores de ultramar; cuando nuestra fabulosa riqueza natural y nuestra inocencia estribara en esa geográfica impenetrabilidad, los cóndores volaban a una altura donde los aires no llevaban ni el más íntimo átomo de algún aliento impuro, por ávido y foráneo.

En aquel entonces tan telúricamente idóneo y tan físicamente verídico, ¡qué importaba el acertijo racial de saber si los indígenas pobladores de Sud-américa provenían del archipiélago polinésico o si los habitantes de esas islas del Pacífico habían llegado a sus costas desde el fondo de nuestras selvas!

Y bajo la lejana égida del Inca, repartíanse en nuestro continente como recién salido de la mano de Dios, centenares de tribus, con lenguas y costumbres más o menos diversas. A la orilla del Titicaca existía una, la más extraña. Era la agrupación de los indios Urus, es decir, los parias, como los designaba el resto de los nativos que vivían en torno al lago inmenso. Pero los Urus, herméticos, raros y orgullosos, denominaban a los demás "los secos", puesto que ellos vivían en unas especies de canoas semi sumergidas en el agua.

Y un día, hace de ello miles de años, se les apareció Dios en persona; pero, como venía con un abrigo negro, lo desconocieron y le robaron el abrigo. Y este abrigo fue colocado sobre la "piedra que hablabla"; mas ésta enmudeció, desde que la taparon con el abrigo. Dios se marchó llorando, porque no lo habían reconocido.

Dios siempre se marcha llorando, cuando los hombres no lo reconocen... Pero los indios urus no eran hombres, según su mitología. Ellos aseguraban tener un origen más distinguido y lejano, que nada tenía que ver con la humanidad.

¿Cuál fue éste?

Nadie lo sabe hasta ahora. Los urus eran sumamente reservados y sólo proferían algún monosílabo para ocasiones no tabilísimas. Hasta sus negociados del "trueque de peces por trigo" lo efectuaban en silencio con los "secos" de las otras riberas, que "no eran sus hermanos ni del género terrestre..."

Casándose entre ellos, sin emigrar ni explorar nuevos horizontes; con una pesca y labranzas míseros; sin renovarse y adquiriendo cada vez más enfermedades mortales; inexpresivos, solitarios e introvertidos, fueron exterminándose. Sus herederos actuales pueden contarse con los dedos de la mano.

Sólo a Monsieur Jean Vellard ilustre antropólogo del Instituto de Estudios Andinos de Lima, hiciéronle las apasionantes confesiones de sus insólitos orígenes y existencias, obligándolo a jurar que guardaría el secreto. Pero la ciencia, más que ninguna, la antropología, les otorga un alto y generoso precio a dicho tipo de perjurios.

Y que este serio y estricto hombre de ciencia me crea: su conferencia en el Instituto Chileno Francés de Culture me conmovió hasta las lágrimas. Tan hermosa y triste es la historia de los indios urus, hermanos nuestros, aunque ellos no lo quieran, desde hace siglos de siglos.

Su altivo pasaje por este planeta fue "como morirse del corazón en las alturas por una idea..." Así traté de explicar un caso parecido en uno de mis poemas.

Sin embargo, el hecho de que los urus se nieguen a pertenecer a la humanidad, nos revela que han poseído ancestralmente un sentido del desprestigio del conglomerado de seres que se ampara bajo tal denominación, que es hoy un dudoso timbre de orgullo...

C. V.

Milly Vitale es tal cual la ve el lector. Hermosa por donde se le mire. Graciosa por donde se le observe, pero, por sobre todas las cosas, es la mar de simpática, gracias a lo cual ha logrado escalar posiciones de importancia en el mundo artístico. (Foto Paramount).

Los severos castillos de Escocia congregan hoy a millares de jóvenes de todo el mundo

GLASGOW.— (ANSA).— Con sólo seis millones de habitantes, Escocia posee, alineados sobre sus diversos caminos, más de noventa amplios albergues para la juventud. Si un país de la índole turística de Italia los tuviese en igual proporción, debería contar con unos ochocientos hoteles juveniles, pero sólo tiene medio centenar. Y ésto permite afirmar, en consecuencia, que Escocia es verdaderamente una nación hospitalaria para todos los jóvenes del mundo.

Para todo aquel que desee escapar a la rutina cotidiana, y que careciendo de mucho dinero desee sentir el estímulo de la actividad, nada hay mejor que un viaje a través de los hoteles escoceses, que por tal razón son todos los años la meta de millares de jóvenes forasteros. La red de estos establecimientos se extiende desde las islas Shetland hasta la frontera con Inglaterra, y no obstante su número, todos se diferencian entre sí, sea por su diseño arquitectónico, por su capacidad o por otros detalles. El más amplio en el de Auchendennan, con 400 plazas, situado sobre el fiordo de Loch Lomend y no muy lejos del centro de la industria naval que es Glasgow. El más pequeño es el de Achininver, con 26 plazas. Algunos, como el de Glencoe, ha sido construído con maderas traídas en su totalidad desde Noruega... con astillas. Otros, como el de Glen Novis, fueron originados con piedras extraídas de las más altas montañas de Gran Bretaña, en tanto que el Ben Novis es una construcción prefabricada. Asimismo, también han sido transformados en albergues otros locales como ex escuelas, ex campamentos y hasta antiguas iglesias abandonadas.

Sin embargo, los más interesantes son aquéllos instalados en viejos castillos, que abundan por todo el país. Estos albergues son, indudablemente, los que mejor cumplen las finalidades perseguidas por la organización que atiende a su funcionamiento, y que no son otras que las de facilitar a la juventud, las posibilidades de recorrer, cómoda y económicamente, todo el país, para tener una idea de sus panoramas, de sus costumbres y de su pasado. Esta idea fue la misma que inspiró, en 1910, la creación del primer albergue juvenil en Alemania, en Westfalia, pero ha sido aquí mucho más desarrollada y perfeccionada. Muchos de estos hoteles poseen sus mobiliarios, arañas y tapices auténticos, pero en otros se han instalado sencillos dormitorios con camas de dos pisos. A veces, tampoco se suministra la ropa blanca, de manera que los jóvenes recurren a sus propios bolsos de dormir. Los precios son supereconómicos: el alojamiento cuesta 18 peniques (algo menos de siete pesos), y otro tanto, una buena comida. De todos modos, quienes quieran gastar menos pueden cocinar ellos mismos, y aún en casos extremos, puede pagarse parte o todo el alojamiento, con trabajo. Lo cual significa, en otras palabras, que un grupo de jóvenes puede aprovechar sus vacaciones para recorrer toda Escocia con muy poco o casi ningún dinero. Y esto, unido a la belleza del paisaje y a la tradicional cordialidad de la población, es lo que todos los años atrae hacia los caminos de Escocia, a decenas de miles de jóvenes europeos.

Parte de los Caballeros que formaron en el cortejo real a su paso por las calles de Amman, para el matrimonio del Rey Hussein de Jordania con la Princesa Dina, hija del Príncipe Abdulhamid Al-Awn. La joven real pareja fue aclamada por millares de personas. — (Foto Intercontinentale)

Grace Dollings saltó de la televisión a Hollywood. Su tipo exótico fue su mejor pasaporte. Hoy es una estrella que va en busca del lugar que dejó Greta Garbo. (Foto Paramount)

De actualidad otra vez el "Hombre más Ingenioso del Mundo"

LONDRES (UP).— (Por Leroy Pope). — Los presuntos enemigos del Occidente no se alegrarán con la noticia de que el mayor Clayton Hutton sigue entretenido con inventos como los que, durante la guerra, le ganaron la admiración hasta de sus enemigos y el título del "Hombre más ingenioso del mundo".

Más de un ex oficial alemán recordará al mayor, y más de un ex guardia de un campo de concentración se dará una palmada en la frente al exclamar: "¡Conque así fue la cosa...!"

Hutton está escribiendo sus memorias, en las que narrará aquellos de sus inventos o aparatos que fabricó o ayudó a fabricar, de los que pueda hablar ahora, y que en sus tiempos ayudaron a la clandestinidad europea y a la fuga de muchos norteamericanos y británicos prisioneros de guerra.

El mayor, hombre nervioso y activo, que comenzó como agente de publicidad del cine, no puede hacer una narración completa, porque hay cosas en que todavía está comprendida la seguridad, y porque puede que haya otra guerra.

La mañana de primavera era grata, pero Hutton tenía un calentador eléctrico a toda corriente y vestía gruesa ropa interior de lana, porque siempre siente frío, aun cuando debía estar a punto de ebullición con la noticia de su editor, de que después de lo que se le había suprimido a su libro por razones de seguridad, necesitaba otras 15.000 palabras.

"Yo me pasaba la vida pensando en aparatos, y durante la guerra fui al Servicio de Inteligencia y le dije que ninguno de los hombres que nos tomaron prisioneros en la primera guerra había sido adiestrado científicamente para escapar, pero no pude vencer el papeleo del Ejército, y comencé por mi propia cuenta a hacer mis aparatos.

"¿Se da usted cuenta de que ninguno de los 230.000 hombres que nos tenían capturados en Dunquerque sabía cómo escapar? Tuvimos que adiestrar a las tripulaciones de la Real Fuerza Aérea, para que cuando una de ellas fuera derribada enseñara a las otras.

"Yo hice que todas las hojas de afeitar que se vendieran en Gran Bretaña fueran imantadas; así que, al amarrarlas a un cordel, apuntaban al norte. Acumulamos agujas de fonógrafos y diseñamos una pluma-fuente que era una pistola, para mortificar a los alemanes. Se las mandamos al Movimiento Secreto francés, y cuando un soldado alemán paseaba con una chica francesa, de momento sentía que le disparaban una aguja de fonógrafo. Como hicimos correr el rumor de que estaban envenenadas, sentir el pinchazo y correr al médico era todo uno.

"Mire esta pluma-fuente. El punto está imantado y sirve de brújula. En las paredes interiores contiene un mapa. Junto al depósito de tinta tiene un decolorante capaz de blanquear un uniforme de la Marina, y un tinte para teñir de marrón un traje cualquiera. Además, contiene cinco tabletas de estimulantes, y está hecha en tal forma, que cuando se quiere abrir, lo que se hace es apretarla más."

Más tarde me mostró una boquilla, que no era otra cosa que un pequeño telescopio. Pero lo que más le enorgullece es esto: con fotografías aéreas construía réplicas exactas de los campamentos de prisioneros en material plástico plegable. Por rutas secretas los hacía llegar a los campamentos, y después de ser inflados, con el uso de un fósforo o una antorcha, los prisioneros podían determinar exactamente las zonas del campamento iluminadas por las luces o la Luna, y las que quedaban en sombras, por donde podrían huir.

"¿Qué le parece?", me dice Hutton, mientras ríe con una carcajada que podría oírse en Moscú.

El Presidente del Consejo de Ministros de Francia, Edgar Fauré, sostuvo, recientemente, entrevistas con el líder tunecino, Habid Bourguiba, antes de llegarse a la firma de un proyecto de acuerdo franco-tunecino. Aquí vemos a Bourguiba haciendo declaraciones a una emisora después de la entrevista.— (Foto Intercontinentale).

TENSION en el MEDIO ORIENTE

POR RAYMOND LOIR

Al objeto de informar a nuestros lectores sobre la tensión que impera de nuevo en el Oriente Medio, Raymond Loir, enviado especial de la A. F. P., acaba de visitar las principales capitales de los países árabes. Nuestro colaborador describe en esta serie de artículos la vida y la "atmósfera" actuales de las cinco capitales por él recorridas: Bagdad, Beirut, Damasco, El Cairo y Amman.

(CONTINUACION)

A raíz de la caída de Faizal, el rey de Siria, el emir Abdallah, su hermano, juró vengar al monarca depuesto y arrebatar Siria a los franceses. Churchill, quien se hallaba de paso por Jerusalén, resolvió calmar a Abdallah, creando para él un emirato (principado) lindante con Siria y dándole la esperanza que habría días mejores... Amman, convertida en capital de un reino, ayer desierto, no ha cesado jamás de amenazar a Damasco, sobre todo en la época del difunto rey Abdallah, quien soñó toda su vida con reinar en Siria. Luego, Bagdad suplantó a Amman en las perspectivas hachemitas. Mas al desaparecer el hombre fuerte del mundo árabe que había convertido a su país en la "Prusia del Cercano Oriente", Jordania perdió sus "instintos guerreros" y la Legión Arabe, enteramente en manos de los ingleses, no pretende más que defender el territorio jordano contra Israel...

Amman, a la vuelta de un polvoriento camino, aparece como una ciudad de las Mil y Una Noches revisada por Hollywood. Todo es contraste a nuestro alrededor. Desde el chofer negro en "kefié y agal" del desierto, al volante de un Cadillac, hasta las blancas, moradas construídas junto a las miserables casuchas en ruinas.

Sobre una colina, en el umbral de la ciudad, el palacio del rey "Ragdan", domina el paisaje. Parece un castillo inglés hundido en su parque. Los agentes de la circulación, con cascos semejantes a los prusianos del Kaiser, andan muy ocupados sobre los bulevares, pues Amman sigue siendo un pequeño centro urbano con muchos automóviles. Una mula o un batajo de corderos se pierden por las calles "modernas", expulsados sin contemplaciones por la fuerza pública hacia el "viejo Amman" de los suks y de la vida beduina. Nos alojamos en el "Filadelfia", el único hotel confortable de la ciudad, sito frente al anfiteatro de Amman, que fue en otros tiempos ciudad romana.

POCOS INGLESES EN AMMAN, PERO SU PRESENCIA SE ADIVINA POR DOQUIER.— Al llegar a la frontera jordana y al contemplar el primer pueblo, lo primero que salta a la vista es el orden y la disciplina imperantes. En la entrada de cada pueblo, casas de piedra, una iglesia junto a una mezquita y un campo militar. Sobre la asfaltada carretera convoyes de soldados jordanos y blindados. Bajo el sol, en los campos, cañones, aviones y carros de asalto; por todas partes, la fuerza. Y un pueblo apacible que acoge al recién llegado como a un viejo amigo.

En Amman, siempre reina la misma impresión. Almacenes en los que hay de todo. Pero únicamente productos ingleses. La mayor parte de los jordanos conservan los atuendos de los hombres del desierto. Mas casi todos hablan inglés. Sólo el suk sigue siendo típicamente árabe. No hay más que beduinos y turistas. En las librerías sólo libros ingleses y algunos periódicos en francés procedentes de Beirut.

(CONTINUARA)

CABLES de hoy

EN UGANDA LA FAMOSA BOLSA NEGRA ES UNA BOLSA BLANCA

UGANDA, 3.— (TK).— (Especial para LA NACION, por Glober Trotter, corresponsal en viaje).— En esta rica zona, los efectos de la inflación que azota a numerosos países se está traduciendo en el incremento de las transacciones por medio de la bolsa blanca.

Acá, como la población es de color negro, el mercado negro, como es natural, se llama mercado blanco, y la famosa bolsa es de aspecto muy parecido a la nieve, el azúcar o la harina, no teniendo nada que ver con la que se estila en otros países.

El gran economista Kid Momborotombo, hablando sobre las medidas mediante las cuales se podría combatir la bolsa blanca, dijo: "Nuestro mercado, que antes de la guerra fue siempre negro curiche, está ahora tomando un color cada día más claro. Ello se debe a la influencia que ejerce en los medios comerciales el incremento inusitado de las operaciones por medio de la bolsa blanca. Nuestro porvenir económico, de seguir por este camino, será cada día más claro, y lo que todos los hombres de negocios esperan es un porvenir económico lo más negro posible. Se hace necesario, pues, un esfuerzo de todos. Tenemos fe en que con el tiempo, días negrísimos, como boca de lobo, traigan el bienestar y la confianza.

Efemérides de hoy

Mayo 3. —

1791.— Aniversario de la Independencia de Polonia.
1839.— Se agrega a los títulos de "Muy noble y Muy leal", que ya tenía la Ciudad de Valparaíso, los de "Benemérita y Esclarecida".
1843.— Muere don Manuel Vicuña, arzobispo de Chile.
1927.— Se inaugura la primera línea de aviación comercial.
1949.— Fallece en Santiago don Miguel Cruchaga Tocornal.

CANNES, Francia.— Como la inauguración del Festival de Cine de Cannes está próxima, el número de ídolos del celuloide y de productores va en aumento en la ciudad francesa de la Riviera. En la foto aparecen, de vuelta de una visita al castillo medieval de la Napoule, de izquierda a derecha: la actriz Olvia de Havilland, quien recientemente se casó; el escritor francés y miembro del Jurado del Festival, Marcel Achard; la actriz Nadia Gray; el escritor francés y productor Marcel Pagnol, quien es presidente del Jurado; la artista francesa Brigitte Bardot, el actor Jean Pierre Aumont, la actriz Isa Miranda, vicepresidenta del Jurado y el actor Van Johnson.— (Unica Foto Radiophoto).