Obreros de Poznan amenazan con paro general

Comunistas aceptan la existencia de agitación en minas polacas

BERLIN, 2.— (UP).— (Por Joseph Fleming). — Las represalias de los comunistas de Polonia, amenazaban esta noche con provocar nuevos disturbios en Poznan, ocupada por tropas, y en otras partes del país.

Los obreros, todavía en rebelión, se han declarado en huelga o trabajan "a desgano". Han amenazado con un paro general para protestar por el terror rojo desencadenado por la rebelión de la semana pasada.

Pero los comunistas, que hoy admitieron la existencia de "agitadores y agentes", estaban activos en las minas de carbón de Alta Silesia.

La admisión por los comunistas de que las dificultades con los mineros que no tolerarán disturbios como los de Poznan.

El diario "Dziennik Zachodni", de Kattowitz, informó que "es-

La admisión por los comunistas de que las dificultades con los

(A la página 6, columna 3)

TIEMPO PARA SANTIAGO:
BUENO. HELADA O NEBLINA MATINAL.
TEMPERATURA DE AYER:
MAXIMA: 16 grados C. a las 15 horas.
MINIMA: 3,2 grados C. a las 7.15 horas.
SOL: Sale a las 7.40 horas; puesta a las 17.48 horas.
LUNA: Sale a las 2.48 horas; puesta a las 13.39 horas.
FASE: Luna nueva el 8 del presente.

LA NACION

AÑO XL — MARTES 3 DE JULIO DE 1956 — SANTIAGO DE CHILE — PRECIO $ 25.— N.o 14.090

EDICION DE 18 PAGINAS

CRONICA	Págs. 1, 2 y 3	DEPORTES	Págs. 11 y 12
REDACCION	4	PROVINCIAS	13
POLITICA	5	GREMIALES	14
CABLES	6 y 7	TECNICA	15
SOCIAL	8	CLASIFICADOS	16
AGRICOLA	9	TEATROS	16 y 17
POLICIA	10	MAGAZINE	18

Lugar del desastre aéreo en EE. UU.

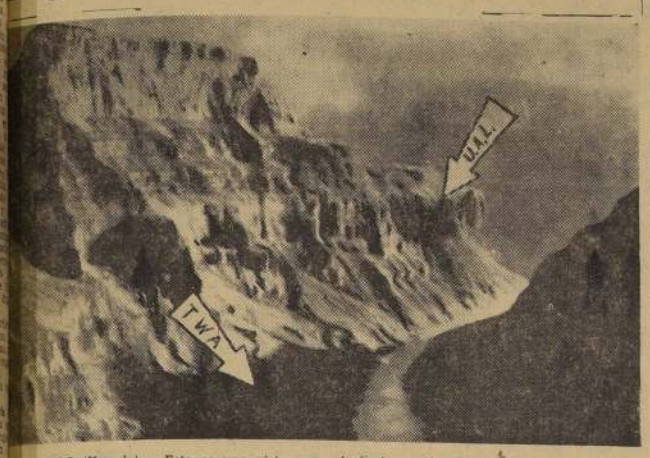

LAS VEGAS (Nevada).— Esta es una vista general de la región del Gran Cañón, donde dos aviones chocaron y 128 personas perdieron la vida. Las flechas señalan el lugar, de la inaccesible región, donde fueron localizados los restos quemados y destrozados de los aviones de Trans Wordl Airline (TWA) y de la United Air Lines (UAL). (Radiofoto de United Press.)

Se presentó un proyecto de ley que crea Polla del Fútbol y consulta fondos para construir estadios

Grava los espectáculos públicos y las utilidades que exceden del 15 o|o

En la capital se haría un estadio para 150 mil espectadores, y otro en Valparaíso con cabida de 100 mil

En la sesión ordinaria de esta tarde de la H. Cámara, se dará cuenta de una moción de los diputados Belarmino Elgueta, socialista popular, Julio von Mühlenbrock, agrariolaborista, y Armando Mallet, socialista, por la cual se inicia un proyecto de ley que crea un Fondo Especial denominado "Construcción, ampliación y reparación de estadios".

Con los dineros respectivos se abordarán, dice el art. primero, las siguientes obras: 1) Construccion de un estadio en Santiago con capacidad para 150 mil espectadores; 2) Construcción en Valparaíso de un estadio con capacidad para 100 mil espectadores; c) Ampliación de los actuales estadios, ubicados en Viña del Mar, Rancagua, Talca, La Serena, Antofagasta, Concepcion y Quillota; d) Ampliación, construción y reparación de estadios y gimnasios fiscales y municipales, en las localidades que indique anualmente el Ministerio de Obras Públicas, teniendo en cuenta los informes que emitan las Municipalidades, Consejeros de Deportes, y demás autoridades y entidades deportivas.

POLLA NACIONAL DE FUTBOL.— Para el financiamiento de estas obras, el proyecto respectivo establece, en su art. 3.o, la Polla Nacional de Fútbol, entidad con personalidad jurídica que será administrada por un Consejo formado por un representante del Presidente de la República, uno del Consejo Nacional de Deportes y uno de la Asociación Central de Fútbol, y que estará destinada a efectuar sorteos combinados con las alternativas y resultados de los partidos de fútbol que se dispute en los estadios del país. Al efecto, un reglamento dictado por el Presidente de la República determinará la forma en que se efectuarán estos sorteos y normará la Administración de la Polla.

Del valor total de los boletos se destinará el 60 por ciento para premios, hasta un diez por ciento para comisiones, y gastos de administración, y el saldo se enterará en el Fondo Especial de "Construcción, ampliación y reparación de estadios".

IMPUESTOS.— El proyecto también consulta, a contar del 1.o de enero de 1957, el establecimiento de los siguientes impuestos:

a) Un impuesto de diez por ciento por dólar de importación que los Bancos Comerciales deberán percibir de los importadores en el momento del otorgamiento de los cambios que se enterará semanalmente en arcas fiscales;

b) Un impuesto escalonado sobre las utilidades que excedan de 15%, en la siguiente forma:

1) 15 al 25%, un 20%;
2) Sobre el exceso del 25% y hasta el 35%, un 35%;
3) Sobre el exceso del 35% y hasta el 50%, un 45%;
4) Sobre el exceso del 50%, un 70%.

c) Recárganse las actuales tasas de impuestos a las herencias y donaciones en un 20%;

d) Recárganse las actuales patentes de Sociedades Anónimas, establecidas en el artículo 157, del D. F. L. 251, en un 200%;

e) Establécese un impuesto de $ 1 por unidad de bebidas alcohólicas y analcohólicas;

f) Establécese un impuesto de $ 5 por la entrada a todos los espectáculos públicos pagados de cualquier naturaleza que sean;

g) Recárgase en un peso moneda corriente el impuesto de embarque y desembarque de mercaderías establecido por la ley 3.852 y sus modificaciones posteriores;

h) Establécese un impuesto de 50 centavos por unidad de 10 cigarrillos, de dos pesos por cada cigarro y cada paquete de 125 gramos de tabaco.

DISTRIBUCION.— Según el artículo 6.o del proyecto, el rendimiento de los impuestos anteriormente mencionados se distribuirán en la siguiente forma: 50 por ciento al Fondo Especial denominado "Construcción, ampliación y reparación de estadios"; el 50 por ciento restante, se distribuirá a prorrata de su población entre todas las Muni-

(A la página 2, columna 6)

VILLA DEL GRAN CAÑON (Arizona).— El capitán cirujano de la Fuerza Aérea de Estados Unidos, Donn R. Hunter (derecha), que fue la primera persona en llegar al lugar donde chocaron dos aviones de pasajeros y donde murieron 128 personas, informa sobre lo que vio en el lugar. (Radiofoto de United Press.)

Ministro O. Herrera asistirá a asamblea de S. Fomento Fabril

El Ministro de Economía y Hacienda, don Oscar Herrera Palacios, asistirá mañana a la asamblea que celebrarán, a las 11 horas, en el Teatro Auditorium, los industriales de Santiago.

Esta asamblea tiene por objeto cambiar ideas sobre la formulación de una política de fomento industrial, en que se combinen los esfuerzos estatales y de la actividad privada en beneficio del aumento de la producción.

En esta oportunidad hablarán, en el siguiente orden los señores Domingo Arteaga, presidente de la Sociedad de Fomento Fabril, entidad que organiza la reunión; el Ministro Oscar Herrera; el presidente de la Confederación de la Industria y del Comercio, don Jorge Alessandri, y don Arturo Aldunate Phillips, gerente general de la Sociedad de Fomento Fabril.

CHILE INVITADO A TRANSMISION DEL MANDO EN PERU

En la Cancillería se recibió la invitación oficial del Gobierno de Perú, para que nuestro país se haga representar en la Transmisión del Mando Supremo de esa nación, a realizarse el 28 de Julio, día aniversario de la Independencia peruana.

En esta oportunidad asumirá la Presidencia del país hermano, el Mandatario electo en los últimos comicios realizados en el Perú, cuyo nombre aún no ha sido dado a la publicidad oficial.

Eulogio Sánchez y acompañante perecieron en accidente aéreo

Restos son trasladados a la capital

IQUIQUE.— A la altura de Los Molles, a 25 kilómetros de esta ciudad, se precipitó a tierra el avión Bonanza CCPAM-0342 quedando carbonizados el piloto señor Eulogio Sánchez Errázuriz y su acompañante, señorita Elizabeth Comber. El aparato había despegado el domingo del puerto aéreo local, a las 12.30 horas, con rumbo a Vallenar.

Los cadáveres fueron encontrados ayer, a las 8 horas, por personal de la Empresa de los Ferrocarriles del Estado, quienes hacían revisión de vía. Se estima que el accidente se debió a pérdida de altura de la máquina, la cual se incendió al chocar en tierra, carbonizando a sus dos ocupantes. De inmediato fueron trasladados los restos del señor Sánchez y señorita Comber, procediéndose a trasladarlos a esta ciudad. Miembros del Club Aéreo tomaron de inmediato las medidas para trasladar a la capital los restos del señor Eulogio Sánchez.

La señorita Elizabeth Comber será sepultada en esta ciudad, de acuerdo de su familia, y junto a la tumba de su padre.

Don Eulogio Sánchez

TRASLADO DE LOS RESTOS A SANTIAGO.— Por disposición del Comandante en Jefe de la Fuerza Aérea, general don Diego Barros Ortiz, partió ayer, a las 14 horas, el transporte 950 para proceder a trasladar hoy los restos del señor Sánchez a Santiago. Viaja en el mismo avión el señor Manuel Serrano Pérez, del Club Aéreo de Chile. Según se informó, los restos serán llevados esta tarde a la Iglesia de San Ignacio, donde se efectuarán los oficios religiosos.

El Comandante en Jefe de la Fuerza Aérea ordenó que una escuadrilla de la FACH sobrevuele el Cementerio para rendir homenaje al que fuera piloto oficial de la reserva.

ASISTIRA EDECAN DE S. E. El Excmo. señor Ibáñez del Campo dispuso que su Edecán aéreo y Jefe de la Casa Militar, comandante don Pedro Jordan, concurra en su representación a los funerales del ingeniero Sánchez Errázuriz.

El ingeniero señor Sánchez Errázuriz nació en Santiago, el año 1903. Hizo sus estudios secundarios en el Colegio de San Ignacio, desde donde pasó a la Universidad Católica, recibiendo su título profesional en 1925, con una memoria acerca de "Problemas de irrigación en la zona de Rancagua". Posteriormente, dirigió sus actividades hacia el campo de la minería y comercio, fundando numerosas e importantes empresas, entre las que se cuentan la Sociedad General de Comercio, Compañía Minera Punitaqui, Compañía Minera de Alsén, etc. Fue uno de los más entusiastas propulsores de la aviación civil chilena, recibiendo su brevet de piloto el 19 de junio de 1931 y con licencia de vuelo N.o 92. Desempeñó los cargos de director y presidente del Club Aéreo de Chile, y a la fecha de su fallecimiento era el piloto civil

(A la página 2, columna 2)

DIPLOMATICOS DE JAPON, DE PASO POR LA CAPITAL

Se encuentran de paso en Santiago varios diplomáticos japoneses que van a Buenos Aires para asistir a la conferencia anual de embajadores y jefes de misiones diplomáticas japonesas en América, y que se efectuará en la capital Argentina.

Los diplomáticos que han llegado a Chile y seguirán hoy a Buenos Aires, son los siguientes:

Embajador señor Toshikazu Kase jefe observador del Japón en las Naciones Unidas; Ministro del Japón en Lima, señor Kohei Tenoka; Ministro en Washington, señor Shigenobu Shima; Jefe del Departamento de Asuntos Americanos, señor Ko Chiba; Jefe del Departamento de Economía, señor Morio Yukawa, y Jefe de Sección de América latina, señor Hiroshi Nagasaki. Estos tres últimos han venido desde Tokio y pertenecen al Ministerio de Asuntos Extranjeros.

Hoy se dirigirá también a Buenos Aires el Ministro en Chile, señor Katsushiro Narita. En su ausencia quedará como Encargado de Negocios a. i. el primer secretario de la Legación, señor Shiro Kondo.

La conferencia terminará a fines de semana. De regreso pasará por nuestro país el Encargado de Negocios del Japón en Venezuela, señor Eiji Kawasaki, quien es un antiguo amigo de Chile, donde vivió cinco años hasta 1941. El señor Kawasaki fue Secretario de la Legación y varias veces Encargado de Negocios a. i. En Japón, después de la guerra, se preocupó de colaborar en la obra de acercamiento chileno-japonesa.

ESTUDIAN REAJUSTE DE ASIGNACION FAMILIAR

En la Caja de Empleados Particulares se informó ayer que en la sesión que el Consejo de la institución celebrará el próximo jueves, se iniciará oficialmente el estudio de un posible reajuste de la asignación familiar, en base a los datos estadísticos que han de proporcionar los respectivos departamentos de la Caja.

Como se sabe, en varias oportunidades los consejeros gremiales de la Caja han declarado que los fondos acumulados en el item correspondiente permiten reajustar la asignación familiar de los empleados particulares en una suma superior a los $ 500 por carga, con efecto retroactivo al 1.o de enero del año en curso. En esta forma, la asignación podría quedar fijada en, más o menos $ 4.000 por carga.

HOY SE INICIARA CELEBRACION DEL DIA NACIONAL DE VENEZUELA

Con una visita del Embajador, señor Renato Esteva Ríos, a las Escuelas "Simón Bolívar", "República de Venezuela", y Hogar "Venezuela" de la Ciudad del Niño, se iniciará esta tarde la celebración en Santiago del Aniversario Patrio de la nación venezolana.

El Embajador Esteva Ríos, acompañado por personal de su misión diplomática, concurrirá a los actos que se realizarán en estos planteles en homenaje al 146.o aniversario de la Independencia de la República hermana.

AUDICIONES RADIALES. — Mañana, a las 17.45 horas, el Centro Cultural Simón Bolívar ofrecerá una audición por Radio Yungay, durante la cual pronunciará algunas palabras el Ministro Consejero de la Embajada de Venezuela, señor Alfredo Vázquez Madriz. El jueves 5, de 19 a 19.30 horas, "Magazine de las Américas", presentará un programa especial por Radio Corporación.

OFRENDAS FLORALES. — La Municipalidad de Ñuñoa ha organizado para el jueves 5, día del 146.o aniversario de la Independencia de Venezuela, un acto de homenaje al Mariscal de Ayacucho, Antonio José de Sucre. En este acto, que se efectuará a las 10 horas, el Embajador Esteva Ríos, colocará una ofrenda floral ante el monumento a Sucre, en la avenida de su nombre. Iguales ofrendas se colocarán, a las 11 y 11.30 horas, respectivamente, en los monumentos a los héroes General don Bernardo O'Higgins y Libertador Simón Bolívar, con los honores de estilo.

RECEPCION EN LA EMBAJADA.— A las 8.30 del día 5, la Banda de Carabineros ofrecerá una diana en la residencia del Embajador, en cuya oportunidad se izará el pabellón venezolano. El Embajador Esteva Ríos recibirá, a mediodía, el saludo del jefe del Protocolo, y del Edecán Militar de S. E. el Presidente de la República. Poco después recibirá las visitas de la "Cruz Roja Juvenil", del Instituto Comercial "Simón Bolívar" y del Liceo N.o 2. Por la tarde, a las 19 horas, se efectuará la recepción oficial que el Embajador de Venezuela y la señora de Esteva Ríos ofrecerán a las autoridades, Cuerpo Diplomático, representantes

(A la página 2, columna 6)

Cordial apoyo de países americanos destacó observador del Japón en la NU

Reunión con representantes de la prensa nacional

El Embajador japonés señor Toshikazu Kase, jefe-observador del Japón en las Naciones Unidas, que se encuentra de paso en Santiago, estuvo ayer reunido, en el Hotel Carrera, con dirigentes de la prensa nacional, para agradecer la actitud de los periódicos chilenos frente a la petición de ingreso de ese país a la organización mundial pacifista. El señor Kase llegó el domingo, en las primeras horas del día, a Santiago, procedente de Nueva York en vía a Buenos Aires, donde concurrirá a la Conferencia Anual de Embajadores y Ministros Japoneses en América, y que se efectúa este año en la capital argentina.

El Ministro del Japón en Chile, señor Katsushiro Narita, invitó a un grupo de dirigentes de la prensa nacional, a fin de presentar al Embajador Kase. LA NACION estaba representada, en esta oportunidad, por el Subdirector, don Raúl Ferrada.

El señor Narita explicó el alcance de esta reunión y destacó la personalidad del señor Kase, que era un diplomático de carrera, egresado de la Universidad Imperial de Tokio, y que ha ocupado importantes cargos en el Ministerio de Asuntos Extranjeros, donde se ha revelado como uno de los más sagaces diplomáticos. Fue, además, comentarista de prensa. Dijo, en seguida, que el señor Kase ha sido colaborador íntimo de varios Ministros, entre ellos, el actual Canciller, señor Shigemitsu.

A las palabras del señor Narita contestó, inmediatamente, el señor Kase. Aunque domina ampliamente el inglés, habló en japonés, siendo traducido por el secretario comercial de la Legación japonesa en Chile, señor Toru Yoshimizu. Dijo que en Japón se considera a Chile un país de mucha importancia, por su influencia y ascendiente en el mundo libre. Luego se refirió a la personalidad del Ministro del Japón en Chile, señor Narita, de quien dijo que había sido compañero en la antigua Universidad Imperial de Tokio. Reveló a los periodistas que el señor Narita fue un sobresaliente alumno. Y que el record de puntaje alcanzado con su talento no había sido superado. Al respecto, celebró que el Japón lo mantuviera en el cargo cerca de cuatro años, lo que era una buena política.

Destacó que existe plena confianza respecto a la política desarrollada por el señor Narita en Chile.

Aunque no se trataba de una conferencia habitual de prensa, se conversó de asuntos periodísticos. El señor Kase hizo una exposición del estado de la posición de su país en las Naciones Unidas. El ingreso del Japón se vio impedido por el veto de la Unión Soviética, que quiso tramar con la exigencia del ingreso de Mongolia Exterior. Japón ha dispuesto ampliamente de los votos de los 20 países latinoamericanos, de grandes potencias y de los países árabes que últimamente le han renovado su adhesión. De los 60 países miembros de la NU, más de cincuenta apoyan su ingreso. Sólo falta que Rusia no insista en su veto, a fin de que la próxima Asamblea General pueda resolver esta admisión.

Al respecto, se estima que la actitud de Rusia hacia el Sudán, al no oponer reservas a su ingreso a la NU favorece la posición japonesa. Además, las gestiones que hará el Secretario de la NU ante los países del área soviética, permiten alentar la seguridad de que este año Japón será el nuevo miembro del organismo de paz. Estima que la presión del mundo libre impedirá un nuevo veto.

El señor Kase, en esta parte de su conversación, destacó la personalidad del último Presidente de la Asamblea General, el chileno don José Maza. Elogió su talento y experiencia. Dijo que Chile ha escrito con letras de oro su nombre en las Naciones Unidas.

Cree, el señor Kase, que ya está allanado el camino para el próximo ingreso de Japón, y que no habrá oposiciones a esta iniciativa. Expresó que se sentía confiado y optimista.

Hubo luego una conversación amistosa y cordial entre los periodistas y el señor Kase. Hubo frases de buen humor y alusiones a la apariencia de juventud del Embajador Kase. Este último contó, al respecto, un episodio de su vida ocurrido en la conferencia asiática de Bang-

(A la página 2, columna 6)

MODIFICADO DECRETO SOBRE INTERNACION DE AUTOS AL PAIS

Por decreto N.o 705 del Ministerio de Economía, publicado en el "Diario Oficial", fue modificado el N.o 684, que reglamenta la internación de automóviles al país.

Esta nueva disposición exime de la autorización para importar automóviles a: los ciudadanos chilenos que hayan residido dos años en el extranjero, las instituciones de beneficencia, religiosas y culturales que los reciben como donaciones y las personas que hayan residido ininterrumpidamente en Arica, durante dos años, y hayan adquirido el coche tres meses antes de trasladarse al sur del país.

El nuevo decreto establece que el Consejo Nacional de Comercio Exterior reglamentará las demás disposiciones de las autorizaciones que se mantienen.

S. E. INVITADO A EJERCICIOS EN PORTILLO

El Excmo. señor Ibáñez, después de su regreso a la capital en la tarde de ayer, recibió al Comandante en Jefe de la II División del Ejército, general don Horacio Gamboa Núñez.

El general Gamboa invitó al Primer Mandatario a los ejercicios militares con que el próximo viernes celebrará su aniversario la Escuela de Alta Montaña de Río Blanco.

Los ejercicios se realizarán el viernes en la mañana y en la noche en Portillo.

EN POCOS MINUTOS POR POCOS PESOS
COMPONEMOS SU CALZADO Y SE LO DEJAREMOS COMO NUEVO
3er Aniversario
HOY 3 DE JULIO
30 % DESCUENTO
300.000 clientes atendidos durante el año
REPARADORA DE CALZADOS "MERCED" - MERCED 770
ENTRE SN. ANTONIO Y MAC IVER

CORRIJA SU SORDERA
y elimine los zumbidos con los mundialmente famosos auriculares "AUDISOM", sin pilas ni hilos, totalmente INVISIBLES.
EL APARATO MAS PEQUEÑO DEL MUNDO QUE REVOLUCIONA LA TECNICA DE LA PROTESIS AUDITIVA.
Precio 16 dólares (Cuidado con las imitaciones).
Pida folleto aéreo GRATIS a:
AUDISOL - Capitao Leitao 5 - PAREDE (Portugal)

Actividades Culturales

RECITAL POETICO. — Hoy, a las 18.30 horas, el poeta y escritor Rvdo. padre capuchino Prudencio de Salvatierra, ofrecerá un recital de sus últimas obras, en el salón de honor del Club de la Unión, 4.o piso. La entrada es libre.

CONCURSO DE ORATORIA.— El Centro de Derecho "Roberto Peregallo", de la Universidad Católica, puso término al concurso de oratoria previo al torneo en el que participarán delegados de todos los planteles universitarios del país. La representación de ese centro quedó bajo la responsabilidad de los alumnos Galvarino Ortiz, Raúl Troncoso, Rodolfo Figueroa, Alfonso Alvarez y José Francisco Cuevas.

CONFERENCIA EN EL INSTITUTO CHILENO-FRANCES. — El jueves de la semana en curso se llevará a efecto, a las 18.45 horas, en Agustinas 719, la conferencia que bajo los auspicios del Instituto Chileno-Francés de Cultura, dictará don Francisco Walker Linares. El tema a desarrollar será: "Impresiones sobre la última temporada teatral de París". Entrada liberada.

UNIVERSIDAD FEMENINA.— El 21 del actual abrirá sus puertas la Universidad Femenina, con cursos breves sobre taquigrafía Greeg, contabilidad, dactilografía, inglés básico, etc. No hay pago de derechos de matrícula. Local, Monjitas 614, de 14 a 20 horas.

CENTENARIO DE REVISTA "ESSO". — Con la aparición del número cien de la revista "Esso", que se encuentra ya en circulación, cumple veinte años de existencia esa publicación que edita la Standard Oil Company. Además de variado material gráfico sobre el sur de Chile, trae esta revista otros artículos de interés relativo a la industria del petróleo.

CONCIERTO DE MUSICA MODERNA.— En la Sala Terrae, la Universidad Católica ofrecerá el jueves, a las 19 horas, el cuarto concierto de la temporada. El programa consulta obras por Feecke, Roberto Falabella, León Schildowsky, Esteban Eitler, en flauta; Hans Lowe, en corno inglés; Rodrigo Martínez, clarinete, y otros.

80 AÑOS DE VIDA CUMPLE HOY LA ESCUELA DE AGRONOMIA DE LA "U"

Hoy cumple ochenta años de existencia la Escuela de Agronomía de la Universidad de Chile, habiéndose programado los festejos conmemorativos para la semana del nueve al veinticinco de agosto próximo.

BREVE HISTORIA. — Los primeros cursos de la enseñanza agronómica, se crean en las Universidad de Chile en 1874, dictados por los catedráticos franceses, contratados por el Gobierno chileno, señores René Le Feuvre y Julio Besnard. Pero la Enseñanza Superior de Agricultura, impartida por el Instituto Agrícola de Chile, no se crea hasta el año 1876. Este Instituto pasó a llamarse Agronómico en 1925 y funcionó en la Quinta Normal hasta 1927.

SOBRE CONSTRUCCIONES ASISMICAS HABLARA HOY INGENIERO JAPONES

Por vía aérea llegó ayer, a las 18.30 horas, el señor Kiyoshi Muto, doctor en ingeniería, graduado en 1925, en la Universidad de Tokio, Facultad de Arquitectura. El doctor Muto es un eminente científico y profesional japonés, y una de las más altas autoridades del mundo en materia relacionadas con el sistema de construcción sísmico. Precisamente acaba de asistir a un congreso de esta especialidad en California, el que también se hizo representar Chile. Se aprovechó la oportunidad de su visita a América, por el Gobierno y la Universidad de Chile, a fin de que llegue a nuestro país y dé unas conferencias sobre estos temas que interesan por abordar asuntos íntimamente ligados a problemas sísmicos de nuestra nación.

El doctor Muto es profesor de la Universidad de Tokio, desde 1937, y del Instituto Sismológico de la capital japonesa. Es actualmente presidente de la Academia de Arquitectura del Japón.

Es autor del libro "Construcciones Asísmicas" y de otras obras de su especialidad. El distinguido visitante es experto en el sistema de construcción sísmica aplicado a la edificación moderna y en sistema de construcción en concreto armado.

En Santiago permanecerá varios días. Ayer recibió a los periodistas en el Hotel Crillón. Hoy, a las 19 horas, el Encargado de Negocios, ad interim del Japón, honorable Sr. Shiro Kondo, le ofrecerá un coctel en el Club de la Unión, al que se ha invitado al Subsecretario de Relaciones, Rector de la Universidad de Chile, Decano de la Facultad de Ciencias Físicas y Matemáticas, profesor de la Escuela de Ingeniería; presidente del Instituto de Ingenieros y de la Asociación de Ingenieros y otras profesionales y dirigentes del Instituto Chileno-Japonés de Cultura.

Mañana el señor Muto dictará una conferencia pública en el Salón de Honor de la Universidad de Chile, sobre "La construcción asísmica y la aplicación de su sistema a la edificación moderna". Hará la presentación del conferencista el presidente del Instituto Chileno-Japonés de Cultura, señor Guillermo Valenzuela Maturana, organismo que patrocina dicha conferencia. Además el doctor Muto dictará otras charlas a expertos y especialistas sobre estas materias.

DEFUNCIONES

✝ Ha dejado de existir nuestra querida madre, suegra y abuelita, señora

LAURA AROS vda. de GARCIA

Sus restos serán sepultados hoy, en el Cementerio General. El cortejo partirá desde su casa habitación, Ezzaguirre 780, a las 16.30 horas.

La familia.

✝ Tenemos el sentimiento de comunicar el fallecimiento de nuestro querido esposo, padre y suegro, señor

ADOLFO DIEBL BROCHER

Sus restos serán sepultados hoy, en el Cementerio General. El cortejo partirá a las 10.30 horas, desde su casa habitación, calle Barros Luco N.o 3165 (paradero 5, de Gran Avenida).

La familia.

✝ Ha dejado de existir la señora

CLEMENCIA GUEVARA vda. de VARELA

Sus funerales se efectuarán hoy martes, en el Cementerio Católico. El cortejo saldrá desde la Parroquia La Anunciación (Plaza Pedro de Valdivia), después de una misa que se oficiará por el descanso de su alma, a las 9.30 horas.

La familia.

✝ Ha dejado de existir nuestro querido esposo, hijo y padre, don

CARLOS PIRATD RUBIO

(Q. E. P. D.)

Sus restos serán sepultados hoy martes, en el Cementerio General. El cortejo partirá a las 16 horas, desde la Parroquia de Don Bosco (Gran Avenida, paradero 22), donde se oficiará una misa, a las 9 horas, por el eterno descanso de su alma.

La familia.

✝ Tenemos el sentimiento de comunicar el fallecimiento de nuestra inolvidable hermana y tía, señora

MARGARITA LOPEZ vda. de VELASQUEZ

Los restos se velan en su casa habitación, Avda. Los Pajaritos N.o 3216. El cortejo sale a la Parroquia de Maipú, donde se oficiará una misa hoy martes, a las 9 horas, favor que agradeceremos a todas las personas que nos acompañen hasta su última morada. El funeral partirá al Cementerio de Maipú, a las 10 horas.

Familia López Allende y Arriaza López.

✝ Ha fallecido nuestro querido padre, suegro y abuelito, señor

FRANCISCO GONZALEZ GONZALEZ

(Q. E. P. D.)

Sus restos son velados en la Parroquia La Gratitud Nacional, donde se oficiará una misa a las 10 horas, por el eterno descanso de su alma. Sus funerales se efectuarán a las 16.30 horas, partiendo el cortejo de Alameda con Cumming al Cementerio Católico.

La familia.

✝ Ha dejado de existir nuestro querido esposo, padre y abuelito, don

LUIS ALBERTO PEÑA DONOSO

Sus funerales se efectuarán mañana miércoles, a las 15 horas, partiendo el cortejo de su casa habitación, Sargento Aldea 1564, hacia el Cementerio General.

La familia.

IN MEMORIAM

✝ **MARGARITA FIGUEROA de GARCIA**

Al cumplirse cuatro años de tu partida con el dolor primero ya acallado, los que en tu paso por la vida te quisimos, ahora te recordamos con el dolor tranquilo de lo inevitable, con la certeza de volver al final del camino, como antaño, a encontrar tu acogedor cariño, tu suave bondad. Somos muchos los que te debemos algo y hoy día elevamos una oración de gracias por haberte tenido.

La familia.

EXPRESION DE GRACIAS

✝ Damos nuestros más sinceros agradecimientos a las personas que nos acompañaron a la misa y funerales de nuestro querido e inolvidable esposo y padre, don

CECILIO FARIAS R.

Su esposa e hijo.

JAPON A LAS NN. UU.

De izquierda a derecha: Arnaldo Gonzáles P.; Toru Yoshimieu, Agregado Comercial de la Legación Japonesa; Raúl Ferrada Fuentes, Subdirector de LA NACION; Embajador Toshikazu Kase, Observador del Japón en las Naciones Unidas; Ministro del Japón en Chile, Katsushiro Narita, y Rodrigo Aburto, Subdirector de "El Diario Ilustrado", durante la conversación de ayer tarde en la que se habló de las buenas relaciones que existen entre Chile y Japón, y en la cual el Embajador Kase agradeció la cooperación recibida por el Japón de parte de Chile y de los países latinoamericanos para el ingreso de su país a las Naciones Unidas.

Arica se convierte en una "nueva California"

En dos años duplicará su población. Gigantesca zona industrial se instalará. Su auge comercial

Por Mario Carneyro

A mediados de este otro mes, Chile podrá tener en sus dos extremos, aeródromos, lo suficientemente grandes para que aterricen los inmensos DC-6. Arica, la norteña ciudad que crece a impulsos de su condición de puerto libre, inaugurará con la asistencia de S. E. el campo aéreo de Chacalluta, moderna cancha que pondrá al puerto en condición de acoger el intenso tráfico aéreo que tiene en la actualidad. El Ministro de Obras Públicas, Adalberto Fernández, viajó este fin de semana acompañado de los Directores, de Vialidad, Eduardo Paredes, y de Arquitectura, Alberto Buccicardi, con el objeto de inspeccionar el estado de las obras.

MUY ADELANTADAS. — Tomando en consideración el corto tiempo en que la firma contratista comenzó los trabajos —primeramente levantar bodegas, trasladar maquinarias y organizar la obra—, Chacalluta se vislumbra ya como el moderno aeródromo que será. Como tarea primordial se trata de poner en funcionamiento la pista de carreteo, que tendrá dos mil metros de longitud con una anchura de treinta. En esta pista aterrizarán los gigantes de las líneas aéreas, a contar del próximo mes.

El señor Fernández se impuso en el terreno mismo, como a 15 kilómetros al norte de Arica, en terrenos adyacentes a la costa, del estado de los trabajos. Máquinas niveladoras, vehículos que despojan de piedra y ripio, y luego, después, mezcladoras y pavimentadoras, entrarán en funciones para dotar a la ciudad de la modernísima cancha. Posteriormente, se construirá la pista de aterrizaje, que tendrá la misma longitud, pero con un ancho de sesenta metros. Ambas cintas serán iguales a las de Chabunco, en Punta Arenas, con lo que confirma aquello que los dos extremos del país poseerán campos donde los aviones más grandes del mundo podrán posarse.

ARICA. — Las necesidades del puerto han aflorado tan pronto como entró en su condición de liberación de importaciones. Arica ha tomado ahora el ímpetu de una ciudad moderna. Aceleradas construcciones, poblaciones de chalets modernos, sectores de habitaciones para obreros y aumento del comercio en proporción de 10 a 1, trafican lo que es ahora el más nortino punto habitado de Chile. Centro neurálgico por muchos conceptos, acapara como epicentro a viajeros del sur, del norte, de Tacna, de Bolivia y hasta de Argentina. Todos llegan tras la quimera de comprar barato los artículos extranjeros. El tráfago se aprecia en las calles, donde tumultos de turistas asaltan tiendas, disputándose el derecho de adquirir primero las mejores cosas.

Estadísticas calculan que existe una población flotante de cinco mil personas. Por lo menos dos mil llegan diariamente procedentes de los cuatro puntos cardinales. Los trenes semanales de Bolivia descargan viajeros pintorescos, provistos de atuendos autóctonos del vecino país que llegan, no tan sólo a comprar nylon, sino también a ofrecer mercancías propias. Otro tanto sucede con los tacneños, que apuntan de agotar el comercio con fabulosas compras, traen verduras y otros productos del valle peruano. Arica es hoy en una torre de Babel. En el interior de los negocios disputan en todos los idiomas las "pichinchas". Mujeres en combinación y sin tiempo para pudores, pelean el derecho a probarse trajes americanos con bolivianas de ojos rasgados y con morenísimas peruanas. Es un pandemonium cada liquidación de tienda. De esto se aprovechan los comerciantes para ofrecer este tipo de liquidaciones una vez a la semana.

ARICA INDUSTRIAL. — Pero este vellocino de gangas, donde hasta los humildes vendedores de verdura ofrecen nylon o novedades americanas o europeas, no representa al verdadero Arica. Es un espejismo, una miel donde las moscas de afuera aprovechan bien. Los naturales de la ciudad dicen que el puerto libre ha encarecido la vida para ellos. Resulta una baratura para los visitantes, pero no para ellos.

Sin embargo, pese a estos inconvenientes, los ariqueños miran hacia el futuro. Una gran ciudad industrial, un puerto majestuoso en su progreso, reemplazará a aquel que hace poco fuera solamente un señuelo para turistas en busca de lo pintoresco. Una extensa zona hacia el norte, por sobre los 20 kilómetros a lo largo del camino hacia Tacna, se convertirá pronto en industrias florecientes. Postes que demarcan lotéos indican que "próximamente se construirá aquí tal o cual industria". Existe un clima de "nueva California" en el pequeño puerto.

Una zona industrial pesquera se erguirá paralelamente. Fábricas de envases, de harinas y de subproductos se instalarán en esos mismos sitios. Todo planificado conforme a estudios tan acelerados como minuciosos. Calculan que en dos años la ciudad duplicará su población, levantándose sobre los 60 mil habitantes.

Por lo pronto, antes de esta nueva etapa, Arica llega a los 30.000. Dos mil quinientos negocios venden "de todo como en bolica a los turistas". Hasta las casas particulares se han transformado colocando en la puerta de calle, en vez de la del dueño de casa, una plancha que dice "Importaciones artículos nylon". Es una fiebre de venta, muy de acuerdo con la de compra. Cálculos de organismos fiscales dicen que los negocios, que hace tres meses vendían un término medio de un millón doscientos mil diarios, venden hoy, de cincuenta a setenta millones, con un 95% de artículos suntuarios.

Si calculamos con tiempo y con progreso, es de suponer que tienen razón los habitantes del puerto al decir que Arica es "la nueva California".

Ministro de Justicia destacó a de Valdivia en homenaje a la C

Discurso pronunciado en celebración del 50.o aniversa

Regresó a la capital el Ministro de Justicia, señor Mariano Fontecilla, luego de asistir a los festejos efectuados en Valdivia, con motivo de celebrarse el 50.o aniversario de la fundación de la Corte de Apelaciones de esa ciudad.

"Mi visita a Valdivia, expresó el Ministro Fontecilla, me permitió comprobar el excelente pie en que se encuentran allí los servicios judiciales. Los funcionarios demuestran preocupación preferente por superarse en sus conocimientos, como quedó demostrado con el ciclo de conferencias desarrollado como uno de los números para conmemorar el cincuentenario del Tribunal. En dicho ciclo disertaron los abogados René Varela, presidente de la Orden de los Abogados de Chile, sobre la Ley de Cheques; Alvaro Bunster, sobre los delitos preterintencionados, y Sergio Gutiérrez, sobre el zócalo continental, quienes agotaron sus respectivas materias."

Más adelante, el Ministro Fontecilla reveló el alto prestigio de que gozan en todos los círculos los magistrados que integran la Corte de Apelaciones de Valdivia, demostrado con los numerosos agasajos que se les tributaron en la oportunidad.

"La industria y el comercio de Valdivia —agregó el Ministro— se encuentran en estado floreciente; preside la Cámara de Comercio don Guillermo Rudloff, y en torno a ella se han unido todos los sectores para trabajar por la construcción del puerto de Corral, el que será pronto una realidad."

"La Universidad Austral es ya una realidad, continuó el señor Fontecilla. Solamente los servicios carcelarios y algunos colegios están en deficiente estado, pero de acuerdo con las leyes vigentes, se destinaran de inmediato fondos para sus construcciones."

Terminó el Ministro recalcando la labor en favor de la provincia, que realiza el Intendente de ella, señor Alejandro Acuña, quien dedica a la región sus mejores esfuerzos.

PALABRAS DEL MINISTRO. — En la audiencia solemne efectuada por el Tribunal de Alzada de Valdivia, habló a nombre del Gobierno el Ministro Fontecilla.

En primer término dicho Secretario de Estado rindió un homenaje a la Madre Patria, la que nos legó una estructura jurídica ejemplar, la que ha permitido "sobrellevar hasta los más cruentos embates políticos en un marco de respeto a los principios fundamentales que configuran la civilización occidental".

En otro pasaje del Ministro dijo:

"A principios del siglo, antes de construirse los ferrocarriles de Temuco a Antilhue y de Osorno a Puerto M[illegible] cada ya la A[illegible] cesario crear un [illegible] en las provincias de [illegible] la influencia del [illegible] era tardía, casi [illegible] na ciudad estaba [illegible] a ser su sede que [illegible] su ubicación [illegible] cado aumento de [illegible] los hábitos de [illegible] y disciplina. [illegible] cipalmente, por [illegible] tranjeras que aquí se [illegible] ron y formaron [illegible] petables chilenos. [illegible] industrias y hasta [illegible] tural, todo indujo a [illegible] don Germán Riesco, [illegible] tro de Justicia, don [illegible] Pinto Agüero, [illegible] ley N.o 1.851, de [illegible] de 1906, que vino a [illegible] periosa necesidad de [illegible] Tribunal de Alzada [illegible] na que, en aquella [illegible] che más que ahora, [illegible] cultad de comunic[illegible] sólo permitía arribar [illegible] se encontraba tan [illegible] los centros de Alta [illegible] que puede, sin rubor, [illegible] tenerse la inexistencia [illegible] ticia de Segunda [illegible]

Finalizó su [illegible] Ministro Fontecilla [illegible] cálido homenaje a [illegible] a los magistrados que [illegible] pasado.

HOY SE...

(DE LA PRIMERA PAGINA)

de instituciones diversas y amigos de Venezuela.

CLASICO "HIPODROMO NACIONAL DE CARACAS".— Terminarán los actos de celebración de la fiesta patria venezolana con el clásico "Hipódromo Nacional de Caracas", que correrá en el Club Hípico de Santiago, el domingo 8, a las 16 horas. El Embajador Esteva Rios hará entrega en esta oportunidad del trofeo del mismo nombre.

SE PRESENTO...

(DE LA PRIMERA PAGINA)

cipalidades del país, con el objeto de que sea invertido exclusivamente en las obras sanitarias, de urbanización y deportivas que señale la respectiva Corporación por el quórum de los dos tercios de los regidores en ejercicio, en sesión especialmente citada al efecto. Pero con cargo a estos fondos no podrán pagarse sueldos, honorarios ni gratificaciones ni otros emolumentos de esta misma índole, bajo pena de cesación del cargo del Alcalde o regidor que hubiese concurrido al acuerdo, y de nulidad de éste.

EMPRESTITOS.— En virtud de un artículo transitorio, el proyecto autoriza, finalmente, a S. E. el Presidente de la República para contratar empréstitos externos o internos, con un interés máximo del 10 por ciento, para ejecutar las obras señaladas en el artículo primero, las cuales tendrán prioridad legal.

Según el diputado Mallet, este proyecto rendirá anualmente unos 3 mil millones de pesos.

NORMALIZARAN ABASTECIMIEN[illegible] DE MANTEQUILLA EN SAN[illegible]

Diversos acuerdos tendientes a normalizar el abas[illegible] de mantequilla en toda la provincia de Santiago, fue[illegible] dos en una reunión efectuada ayer en la tarde, y co[illegible] el Superintendente interino de la SAP, y en la que se [illegible] siguientes resoluciones: La Central de Chile, en su [illegible] San Miguel y Comunidad Alamo, expenderá directam[illegible] blico, trescientos kilos diarios, en paquetes de un cu[illegible] octavo de kilo; la Cooperativa agrícola lechera Osor[illegible] buirá por intermedio de la firma SILPA, ochocientos [illegible] bién diariamente, y en su propio puesto, Núm. 19, [illegible] rior del Mercado; SOPROLE distribuirá, en sus carro[illegible] to, ochocientos kilos diarios, en paquetes de un octav[illegible]

Asimismo se acordó en esa reunión, en la cual estu[illegible] gentes funcionarios de la SAP y representantes de las [illegible] cionadas, que inspectores del servicio indicado fiscaliz[illegible] plimiento de estas resoluciones.

EMPLEADOS PIDEN AL MINISTR[illegible] MANTENGA LEY DE SABADO I[illegible]

Con el Ministro del Trabajo, Dr. don Raúl Barrios Ortiz, se entrevistó ayer una delegación de dirigentes del gremio de empleados particulares de la industria y el comercio, acompañada del diputado señor José Musalem. En esta oportunidad los dirigentes gremiales, solicitaron al Ministro la integral aplicación y mantenimiento de la Ley sobre sábado inglés.

Al respecto el Ministro declaró posteriormente que esta materia requería un detenido estudio y que en forma especial debería considerarse al aspecto social del asunto, tod[illegible] algunas cifras esta[illegible] can que ciertos sector[illegible] bajadores no logran [illegible] compras en la opor[illegible] que cuentan con d[illegible] en cambio, ha habi[illegible] mento en la venta d[illegible] alcohólicas.

PADRES Y APODERADOS COLABORAN CON LAS ESCUELAS DE SANTIAGO

El Director General de Educación Primaria, señor Luis Gómez Catalán, recibió una comunicación del Director Local del Primer Sector de Santiago, señor Estéban López, en la que le da cuenta de la eficiente forma en que los padres y apoderados ayudan a las escuelas.

De acuerdo con dicha nota, la ayuda indirecta que los padres han prestado a las escuelas en el primer semestre alcanza la suma de $ 6.108.283, en forma de útiles y textos de estudios.

El señor Gómez Catalán ha expresado su complacencia ante tan generoso aporte.

CORONEL ARTURO SILVA AGREGADO EN B. AIRES

Ha sido designado Agregado Militar a la Embajada de Chile en Buenos Aires el coronel Arturo Silva Dreves, ex Director de la Escuela de Caballería y actual Jefe del Estado Mayor de la División de Caballería.

En libertad el Com[illegible] Oscar Squella Ave[illegible]

La Corte Marcial [illegible] la excarcelación bajo [illegible] cedida por el Fiscal M[illegible] Hernán Concha, que [illegible] el "proceso de la [illegible] Comandante de Ban[illegible] Oscar Squella.

El señor Squella qu[illegible] bertad, a las 17 horas [illegible] haber depositado la [illegible] $ 20.000, monto de la [illegible] jada.

En este proceso [illegible] detenido el comandante [illegible] nando Munizaga, que [illegible] cuentra arrestado en [illegible] y en libre plática.

CORDIAL[illegible]

(DE LA PRIMERA [illegible]

kok y donde no podía [illegible] una conferencia por [illegible] cia" del delegado Jap[illegible] una sorpresa para el [illegible] de la asamblea [illegible] "joven" que ocupaba [illegible] desde muy temprano [illegible] perado delegado japo[illegible]

El señor Kase, que [illegible] Valparaíso y Viña de [illegible] sará hoy, a las 12.30 [illegible] saludar al Ministro de [illegible] nes Exteriores, señor [illegible] Sainte-Marie, y al Pre[illegible] la Asamblea General [illegible] don José Maza. En [illegible] dirigirá, por vía aére[illegible] nos Aires.

EL BANCO ESPAÑOL-CHILE CUMPLE 30 AÑOS DE VIDA

Ha prestado grandes servicios a las actividades propulsoras de la economía nacional.

VALPARAISO. — El Banco Español-Chile, institución bancaria representativa de la colectividad española en nuestro país, cumple hoy 30 progresistas años de existencia, al servicio del comercio, de la industria, de la agricultura, de las actividades navieras y de las más múltiples actividades propulsoras de la economía de la República.

Nació el Banco Español-Chile en una época excepcionalmente delicada, y hacer realidad la marcha de la institución, se debió principalmente al inteligente espíritu con que sus fundadores pudieron encarar las difíciles circunstancias de su tiempo.

Al cumplirse el 3 de julio el trigésimo aniversario de vida de esta poderosa institución bancaria, no puede menos que recordarse al esforzado grupo de personalidades españolas y chilenas que hicieron posible su organización y funcionamiento.

En efecto, en el local de la Cámara Española de Comercio, se reunieron los miembros del Comité Central Pro Fundación del Banco Español-Chile, bajo la presidencia del Sr. D. Ramón Nieto Otero, y con la participación, entre otros, distinguidos miembros del comercio y la industria de la colectividad española, de los señores Francisco R. Martínez, Isidoro Ruiz, José Osuna y José Rodríguez Rivas. En esta reunión efectuada el 18 de diciembre de 1925, quedó virtualmente acordada la fundación del Banco, que el tres de julio del año siguiente inauguraba sus actividades.

En el curso de estos treinta años, el Banco Español-Chile se ha colocado a la cabeza de las instituciones congéneres, con un capital pagado de 200 millones de pesos, un fondo de reserva legal de 50 millones, un fondo de reserva estatutario de 139 millones 500 mil pesos, un fondo de reserva adicional de 91 millones, y las reservas provenientes de la revaluación del Activo, de acuerdo con las leyes, que ascienden a 451 millones, 456 mil 144 pesos.

Don Antonino Ostalé, presidente del Banco Español-Chile.

Don Luis Araya Peralta, gerente general del Banco Español-Chile.

Su estado no puede ser, pues, más floreciente, a pesar de las inciertas condiciones de los negocios por los que ha atravesado el país en múltiples circunstancias.

La Oficina Central del Banco funciona en Valparaíso, y una oficina principal, no menos importante en la capital. El Banco cuenta, además, en Valparaíso, con una Agencia Sucursal, en el Barrio del Almendral, y en Santiago, con agencias sucursales en los barrios Estación y Avda. Matta, además, de otras 25 agencias sucursales que funcionan en las más importantes ciudades de la República desde Iquique a Puerto Montt.

EL PRIMER DIRECTORIO.— El directorio fundador, con el que el Banco inició sus operaciones, quedó constituído en la siguiente forma: Presidente del Banco, don Ramón Nieto Otero. **Directorio en Valparaíso:** Don Ramón Puelma Besa, presidente; y directores, señores Santiago Focada, Francisco R. Martínez, Gustavo Oheninger Isidro Ruiz y Alberto de la Vega, como suplente. **Directorio en Santiago:** Don Juan Planella, presidente; directores, señores Arturo Alemparte, Alfredo Barros Errázuriz, Francisco Castellu, Francisco Lacámara y Enrique Martínez, como suplente.

Gerente general fue designado don Francisco de Paula Donoso.

EL ACTUAL DIRECTORIO.— Dirige los destinos de la institución, al cumplirse 30 años de existencia del Banco, el siguiente directorio: Presidente, don Antonino Ostalé; vicepresidente, don José Picó Miró; directores, los señores Alfredo Barros Errázuriz, Manuel Bulnes Sanfuentes, José Castella Granja, Emilio Domínguez Riello, Patricio García Vela, Francisco Lacámara Ruiz, José Osuna Rodríguez, Evaristo Peña Diago y Alberto de la Vega.

La Oficina Central de Valparaíso se encuentra bajo la inmediata responsabilidad de su gerencia, integrada por D. Luis Araya Peralta, gerente general, y los subgerentes señores Florián Martín, Luis Pinto y Gustavo Chelew.

La Gerencia en la oficina principal de Santiago, a su vez, está constituída en la siguiente forma: Don Luis Uribe, gerente, y subgerentes, los señores Oscar Durán, Arturo Hermosilla y Arturo Valdivia.

Inspector General del Banco lo es don Erasmo Alvarado.

Tal es en síntesis la historia del Banco Español-Chile, al cumplir su trigésimo aniversario en marcha creciente de progreso al servicio de las actividades productoras, fuentes de trabajo y de riqueza de la nación.

Eulogio...

(DE LA PRIMERA PAGINA)

más antiguo del país. Además, el señor Sánchez fue miembro del directorio del Instituto de Ingenieros, y prestó su colaboración a la comisión encargada de estudiar las posibilidades de la industria siderúrgica nacional.

También fue fundador y Comandante en Jefe de la Milicia Republicana. Contaron con su aporte, entre otras empresas, la Compañía de Acero del Pacífico, la Compañía Petróleos de Chile, Empresa Minera de Cerro Negro, y otras.

ACUERDO DEL CLUB AEREO. — Esta entidad, de la cual era presidente honorario, se reunió ayer extraordinariamente, y su directorio acordó tres días de duelo y suspender todas las actividades de la institución. Asimismo, se determinó que una escuadrilla sobrevuele el Cementerio en los instantes de inhumarse los restos del señor Sánchez Errázuriz.

Concurso Nacional
TRANSA y LA NACION
SEGURIDAD TRANSA
PARA ESTUDIANTES SECUNDARIOS Y PRIMARIOS
¡CONOZCA LA PROVINCIA MAS AUSTRAL DE CHILE!
¡GANESE 4 PASAJES a MAGALLANES!
DE IDA Y VUELTA, CON 10 DIAS DE ESTADA EN EL HOTEL COSMO, Y OTROS IMPORTANTES PREMIOS.
Nombre .....
Direc. particular .....
Colegio .....
Curso .....
BASES: Composición literaria sobre la fundación de Punta Arenas, e importancia de la aviación comercial en el desarrollo de esta provincia. EXTENSION: Hasta 3 carillas tamaño cuaderno.
SEGURIDAD EN ALAS DE TRANSA
RECEPCION DE TRABAJOS: Desde el 10 de septiembre, improrrogablemente, en TRANSA Chile, Agustinas 1161, Of. 23, o diario LA NACION, Santiago

NOS LLAMAN LAS OVEJAS NEGRAS
PORQUE VENDEMOS MAS BARATO QUE NADIE
DEPOSITOS UNIDOS DE PAÑOS DE TO[illegible]
¡Gratis UN LLAVERO DEPORTIVO!
BANDERA 425 FRENTE AL CONGRESO
BANDERA 637 DONDE PINTA LA OVEJITA

Manufacturas "BILBAO"
últimos modelos exclusivos
CALZADO DE LUJO
para Damas
CON 30% DESCUENTO ESPECIAL AL CONTADO.
EN LA FABRICA!
STA. ROSA Nº 858

Jefes de empresas de América concurrirán a Congreso convocado por ICARE en Chile

El Instituto celebró ayer su tercer aniversario

"El honor que me hace ICARE, al designarme socio honorario, me llena de satisfacción no sólo como funcionario de mi país, sino también como buen americano y aplaudo la cooperación entre los gobiernos y las instituciones", dijo anoche el señor Albión, Director del Programa de Cooperación Técnica en Chile (Punto IV) al recibir el diploma que testimonia su designación como primer socio honorario del Instituto Chileno de Administración Racional de Empresas. El nombramiento del señor Patterson se hizo con motivo de cumplirse el tercer aniversario de la institución.

La reunión, que tuvo el carácter de Junta Extraordinaria de Socios, y celebración aniversaria, se inició poco después de las seis y media de la tarde, y el presidente, señor Luis Marty, sometió a consideración de la asamblea una modificación de los estatutos, la que fue aprobada por unanimidad.

MARCHA DEL INSTITUTO. — En seguida, el señor Marty, en una documentada pieza oratoria, dio cuenta de la marcha de ICARE y anunció un plan de realizaciones, parte del cual ya está en marcha. Se refirió, en forma especial, al curso intensivo para gerentes de empresa que se iniciará el 16 de este mes en Viña del Mar, y que estará a cargo de cinco profesores de diferentes universidades norteamericanas.

Señaló que, desde el 11 al 17 de noviembre, se celebrará, en Santiago, un congreso de instituciones similares de América, y para el que ya han comprometido su asistencia México, Estados Unidos, Canadá, Brasil y otros países. Se tiene la impresión de que asistirán entre 60 y 100 delegados, entre los que figuran destacados miembros de poderosas empresas estadounidenses.

El señor Marty agradeció a todas las personas que han tenido participación especial en la organización de ICARE, destacando la figura de don Albion Patterson.

También se refirió e hizo resaltar el progreso que significa la cooperación prestada por el Punto IV a través de sus distintos programas que tienen una misma meta.

DISTINCION A PATTERSON. — En seguida ocupó la tribuna el señor Eugenio Heiremans, el primer presidente que tuvo ICARE, quien destacó la participación que le ha cabido al señor Albion Patterson en la organización del Instituto y, en una parte de su discurso, dijo: "Chile tiene la suerte de recibir, de cuando en cuando, estas calidades de "grringos", como cariñosamente los llamamos, que nos quieren, que nos comprenden y que desean fervientemente ayudarnos y que, además, nunca dejarán de hacerlo, aunque deban dejar este Chile que siempre los acoge en forma generosa. Uno de estos hombres es Albion W. Patterson".

Luego de referirse a lo que ha significado don Albion Patterson para Chile e ICARE, le hizo entrega de un diploma que testimonia la calidad de primer socio honorario, conferida a Patterson.

El señor Patterson agradeció el honor, visiblemente emocionado, y destacó su fe de americano en la iniciativa privada. Dijo: "El concepto de la productividad que predica ICARE, tal como lo entiendo, es un concepto integral. Quiere que los beneficios de la tecnología se distribuyan entre empresarios, empleados y obreros; que haya una mayor cooperación entre capital y trabajo y que ésta se traduzca en mayor cantidad de artículos, de mejor calidad y de menor precio para el consumidor".

SEMINARIO DE INGENIERIA. — Luego, el señor Mario Illanes hizo la presentación del próximo seminario de Ingeniería Industrial, ofrecido por los socios de ICARE, por gentileza de la Braden.

Antes de poner término a la reunión, al final de la cual se ofreció un coctel, se exhibió un corto cinematográfico.

La Junta Extraordinaria de ICARE, en celebración del tercer aniversario, fue honrada con la presencia del Embajador de Estados Unidos en Chile, señor Cecil B. Lyon.

El señor Eugenio Heiremans (izquierda) en la reunión celebrada anoche por ICARE hizo entrega de un diploma que testimonia la calidad de socio honorario, conferida por el Instituto al señor Albión Patterson.

EL LUNES JURARAN A LA BANDERA LAS TROPAS DE LA GUARNICION

En la mañana del lunes próximo, día que se celebrará el aniversario del Combate de La Concepción, se efectuará en la Plaza Bulnes el juramento a la bandera de los nuevos cadetes de las Escuelas Militar y de Aviación, y el nuevo contingente de los regimientos de la guarnición de Santiago.

El juramento será tomado por el Ayudante del Jefe de las Fuerzas Armadas y, posteriormente, pronunciará una alocución el Comandante General de la Guarnición, General Horacio Gamboa.

Formarán en esta oportunidad la Escuela Militar, la Escuela de Aviación, los regimientos Buin, Tacna, Cazadores y Maturana, las Escuelas de Telecomunicaciones, Unidades Mecanizadas y de Especialidades de la FACH, el Regimiento de Artillería Antiaérea, y los Batallones de Transportes y Administración.

Expertos atómicos de EE. UU. visitarán Chile

Se estudia adquisición de reactor nuclear

John Hall, Director de Asuntos Extranjeros de la Comisión de Energía Atómica de los Estados Unidos, y el doctor Robert J. Hasterlik, Director del Departamento de Investigaciones del Cáncer del Hospital Universitario de Chicago, se entrevistaron en la mañana de ayer con el Subsecretario de Relaciones Exteriores, don Carlos Vassallo. Ambos realizan una jira por Latinoamérica, cumpliendo con la política del Gobierno norteamericano, de dar a conocer las técnicas de los usos pacíficos de la energía atómica.

El señor Hall informó al Subsecretario de Relaciones Exteriores que próximamente visitará el país un grupo de científicos norteamericanos especialistas en materias físicas, médicas, agrícolas, ingeniería y otras en su relación con las investigaciones y actividades nucleares y quienes vienen a facilitar asistencia técnica a los expertos chilenos.

Le expresaron al señor Vassallo el interés del Gobierno de los Estados Unidos para dotar a Chile de un reactor nuclear para las investigaciones científicas. Agregaron que su costo total asciende a 700 mil dólares y que de acuerdo con el convenio suscrito entre nuestro país y el Gobierno de los Estados Unidos, le corresponde a cada nación financiar su adquisición por partes iguales.

Finalmente manifestaron que el reactor quedaría instalado en el plazo de dos años y que con él pueden producirse radioisótopos para aplicaciones medicinales e industriales.

EXISTE AMBIENTE PARA SOLUCIONAR EL CONFLICTO OBRERO DEL SALITRE

El Ministro del Trabajo, don Raúl Barrios Ortiz, informó ayer que había recibido en su despacho a los dirigentes gremiales de las oficinas salitreras de María Elena y Pedro de Valdivia, acompañados del abogado señor Eduardo Long. Manifestó, al respecto, que los dirigentes gremiales le habían planteado "algunas situaciones que se han presentado con respecto al personal de emergencia que atiende estas oficinas salitreras" y que también se había conversado, en general, sobre el estado de las gestiones para solucionar el conflicto huelguístico. El Ministro estimó que había buen predicamento por ambas partes para encontrar una pronta solución a las peticiones de los obreros y que "por el momento", no se había pensado en la dictación de un decreto de reanudación de faenas, lo que podría materializarse "solamente en el caso de que el conflicto se prolongara por mucho tiempo".

ACUERDO SINDICAL. — Por otra parte se informa que los obreros salitreros, en una amplia asamblea, acordaron que el personal de emergencia que mantiene los servicios vitales de las oficinas no reciban el suplemento de $ 500 y $ 1.000 ofrecidos por la empresa, para solteros y casados, respectivamente, suma que les fue ofrecida en compensación de los nuevos precios de pulperías. En esta misma reunión, según se informa, se dispuso que el personal de Ferrocarril de Toconilla al Toco, se pliegue a la huelga.

DECANO DE ECONOMIA DE LA U. DE CHILE SE DIRIGIO AYER A EE. UU.

Ayer se dirigió a Estados Unidos, en "el Interamericano de Panagra, el Decano de la Facultad de Ciencias Económicas de la Universidad de Chile, don Luis Escobar Cerda, invitado por la Rockefeller Foundation. Durante su permanencia en ese país, visitará varios Centros Universitarios y seguirá curso de su especialización en la Universidad de Harvard.

Durante su viaje se detendrá en ocho países latinoamericanos, a objeto de dar a conocer la Escuela de Estudios Económicos Latinoamericanos para Graduados que funcionará en Santiago de Chile en 1957, en cumplimiento de los acuerdos adoptados en la Conferencia de Facultades de Ciencias Económicas Latinoamericanas.

Durante su ausencia lo reemplazará en calidad de Decano Suplente, don Benjamín Cid Quiroz.

Plan de fomento carbonífero prepara Ministro de Minería

CORFO invertirá 600 millones en esta industria

El Ministro de Minería, don Osvaldo Sainte-Marie, informó ayer que está preparando un proyecto de ley de fomento de la producción carbonífera, mediante la intervención de la Corporación de Fomento.

Según el estudio, este organismo invertirá seiscientos millones de pesos en acciones de las compañías productoras a fin de colaborar en el financiamiento de las nuevas instalaciones y habilitación de otros piques.

Se calcula que la producción alcance a 2.900.000 toneladas de aquí a cinco años, y que el consumo aumente a 2.500.000 toneladas.

El señor Sainte-Marie confirmó, también, que la Comisión Permanente de Combustible solicitó que la planta térmica que la Compañía Chilena de Electricidad instalará en Santiago sea operada a base de carbonchilo, en lugar de petróleo, para dar salida a los excedentes de producción.

Mientras tanto, la Misión Klein-Saks entregó al Ministro de Economía y Hacienda un análisis sobre los costos de producción de esta industria y diversos problemas que la afectan

EL INSTITUTO INTERAMERICANO DE CIENCIAS AGRICOLAS IMPULSA PROGRAMAS EDUCATIVOS

Director para Latino América y el de la Zona Sur, realizan visita a Chile

El Director del Instituto Interamericano de Ciencias Agrícolas de la Organización de los Estados Americanos (OEA), señor Rafael Allee y el director de la Zona Sur que abarca Brasil, Uruguay, Paraguay, Argentina y Chile, con asiento en Montevideo, don Manuel Elguera, acompañados del Coordinador de Servicios Regionales señor Armando Sampert, de paso por Chile en una visita inspectiva de las actividades que desarrolla el Instituto, concedieron en la tarde de ayer una conferencia de prensa para dar cuenta de las observaciones recogidas y de los programas de Extensión Agrícola a desarrollar en el presente año y el próximo.

EN EL MINISTERIO DE AGRICULTURA. — En la mañana de ayer habían sostenido largas conferencias con el Director Nacional de Agricultura, ingeniero Mario Astorga Carter y el Coordinador del Plan Chillán, ingeniero Manuel Rodríguez, a fin de buscar la máxima coordinación en la labor desarrollada en los planes educativos de Extensión Agrícola en el país.

CURSOS PARA POST GRADUADOS. — El Instituto Interamericano de Ciencias Agrícolas, de acuerdo con las declaraciones de los señores Allee y Elgueta, está profundamente interesado en intensificar los cursos nacionales e internacionales de entrenamiento de post graduados en extensión agrícola y en materias relacionadas, como ser economía del hogar, pasturajes, suelos y administración rural. En los tres últimos años se han efectuado 20 cursos en distintos países, con una asistencia de 800 técnicos.

PROXIMO CURSO EN CHILE. — Próximamente se inaugurará en Santiago, con asistencia de alumnos de otros países un curso de Información de Extensión Agrícola, que involucra cursos sobre periodismo agrícola para los técnicos, a objeto de que éstos sepan informar en un lenguaje al alcance de todos los agricultores los temas educativos. Estos cursos realizados hace poco en Argentina y Uruguay han tenido un gran éxito.

COLABORACION ESTRECHA. — Desde la Estación de Turrialba en Costa Rica, fundada en 1954 y asiento del Director General para América Latina, se está impartiendo un servicio de información técnica por medio de fotocopias, que permite a cualquier técnico de todos los países hacer consultas bibliográficas. En el año pasado se enviaron 40.000 fotos copias de artículos y estudios técnicos y libros.

Por otra parte, el Instituto está colaborando con la Fundación Rockefeller en los proyectos de Investigaciones Agrícolas que se realizan en los distintos países, a fin de poner esos distintos estudios en estrecho contacto y evitar duplicaciones.

RESULTADOS OBTENIDOS. — Hasta la fecha, en el corto tiempo que tiene en actividad el Instituto se han obtenido resultados sorprendentes. Con respecto a pasturajes ya van tres cursos efectuados en Uruguay, Argentina y Chile, los que han producido efectos de gran beneficio. Asimismo, se están obteniendo magníficos resultados con los cursos de Administración Rural y Estudios de Suelos.

PROXIMAS VISITAS. — Los señores Allee, Elgueta y Sampert, acompañados de los ingenieros Manuel Rodríguez y Carlos Muñoz Pizarro, del Plan Chillán y director del Depto. de Extensión Agrícola de la DINA, parten hoy en visita, a San Vicente de Tagua-Tagua y San Fernando para reconocer el programa de Salud en ejecución en esas zonas en convenio con el Ministerio de Agricultura, para continuar después viaje a Chillán y Concepción.

Administración Pública

ECONOMIA. — El Subsecretario de Comercio, don Guillermo Vildósola, des[illegible] aparecidas en algunos vespertinos de ayer en el sentido de que el Presidente de la República le había solicitado la renuncia a su cargo.

HACIENDA. — Desde ayer comenzó a aplicarse un reajuste del 31.15 por ciento en las tarifas aduaneras y cualquier otro cobro de tasas en pesos oro, en relación a las que regían hasta el mes pasado. Hasta el 30 de junio las tarifas eran del 6.400 por ciento sobre la base del dólar a $ 300.

EDUCACION. — Fue designado Inspector General del Liceo N.o 9 de esta capital el señor Enrique Gutiérrez, profesor de Historia del Liceo de Aplicación.

—El señor Francisco Bórquez, ex profesor de Química del Internado Barros Arana, será nombrado Visitador General de la Subsecretaría de Educación.

TRABAJO. — Dirigentes sindicales de la Ford Motor Company se entrevistaron con el Ministro del Trabajo, Dr. don Raúl Barrios, para solicitar su intervención en la solución de su conflicto sobre aumentos de salarios.

—El Ministro informó que durante el mes de junio, los Servicios del Trabajo habían solucionado un total de 107 conflictos que afectaron a 19.224 trabajadores, todos los cuales obtuvieron aumentos acordes con la ley 12.000.

SALUD. — Hoy reasumirá sus funciones el Subsecretario del Ministerio, señor Jorge Leyton, quien viajó el sábado a Valdivia en visita de inspección a los Servicios de Salud.

—Durante la semana el Ministro, Dr. Alberto Araya, deberá resolver sobre la designación de nuevos consejeros en la Caja de Ferrocarriles y Caja de Empleados Particulares, como también sobre el nombramiento de Director del Servicio de Seguro Social.

—El Ministro de Salud, Dr. don Alberto Araya, realizó ayer una corta visita al Hospital San Borja. En esta oportunidad el Ministro recorrió los diversos servicios del hospital, imponiéndose personalmente de la forma en que son atendidos los pacientes. Asimismo se impuso de las necesidades del establecimiento, en base a informaciones que le proporcionaron los Jefes del Hospital.

MINERIA. — El titular de esta Cartera envió a su colega de Economía y Hacienda un oficio, pidiendo que las exportaciones de azufre durante este semestre se realicen de acuerdo a las normas acordadas por el CONDECOR a comienzos del año.

¿Gusta usted de los deportes de Invierno?

La emoción de un «slalom» gigante en Cortina d'Ampezzo; el vértigo de la velocidad en un descenso por las canchas de Portillo; las delicias de patinar en los lagos de Suiza... todo eso puede ser una realidad feliz para usted

DOMINGO 8 de JULIO

35 millones

Además, otros 49 millones repartidos en más de 9 mil premios menores

LOTERIA de CONCEPCION

Mejoral Mejoral Mejoral

NO MAS INTERFERENCIAS!
CON LA NUEVA ANTENA CON CONTROL DE ORIENTACION
RCA VICTOR presenta su nuevo Mod. 5-X-21

•HERMOSO GABINETE ESTILO EUROPEO
•ONDAS LARGA Y CORTA
•5 TUBOS
•CONEXION PARA PICK-UP
•TONO SINFONICO
IDEAL PARA DEPARTAMENTOS
ORDINA
ALAMEDA 2081 - FONO 92661
Radiotelevisión
COMPAÑIA 1036 - FONO 85350

REGALOS
FINOS EN:
CUERO
PLAQUE
COBRE
CRISTAL
MADERA
BAQUELITA
(JUGUETES)
IMPRENTA Y LIBRERIA COLON
COMPAÑIA 1007
POR MAYOR: STO. DOMINGO 1645

AL CHOFER EXTRANJERO
YA INDIVIDUALIZADO
que transportó el 27 de junio pasado, a las 13.30 horas, un pasajero desde Plaza de Armas hasta Irarrázaval (altura del 2000) se le ruega devolver el portadocumentos que quedó olvidado en el vehículo, a:
Alejandro Baeza — Morandé 80

MES DE JULIO
POR BALANCE CADA DIA LIQUIDAMOS UN ARTICULO!

Hoy día liquidamos

JUEGO Metro, con estuche plástico.
$ 600.-

OTRAS OFERTAS ESPECIALES

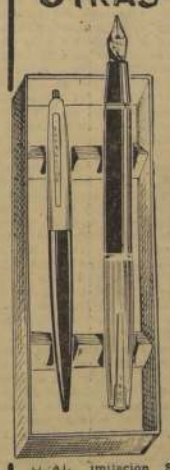

100 hojas GILLETTE dorada, fabricación inglesa
$ 2.500.—

LAPICERA "Metro"
$ 350.-

ARMONICA Hohner Relámpago, 64 voces
$ 2.000.—

O.A.L. imitación Sheaffers
$ 1.000.—
Se regala un lápiz pasta americano, automático.

ARMONICA Hohner Seductora, 40 voces.
$ 1.500.-

LAPIZ pasta americano, automático, ahora
$ 300.—

Casa FIONA
UNION CENTRAL
COSTADO T METRO
CASILLA 1701 STGO.

AÑO XL. Nº 14.090

Empresa Periodística "LA NACION", fundada el 14 de enero de 1917.— AGUSTINAS 1269.— TELEFONO 82222.— CASILLA 81-D.

Santiago de Chile, martes 3 de julio de 1956

Un alto en el camino

LA Sociedad de Fomento Fabril ha anunciado para mañana la realización de una amplia asamblea pública —a la que ha sido especialmente invitado el Ministro de Economía y Hacienda—, en la que proyecta dar a conocer, a través de la voz autorizada de sus personeros, la opinión oficial que merece a las diversas actividades productoras del país, el programa antinflacionario que impulsa el Supremo Gobierno.

La presencia del Ministro y de los representantes de la Confederación de la Producción y del Comercio, de la Sociedad Nacional de Agricultura, de la Sociedad Nacional de Minería y de la Cámara Central de Comercio de Chile, concederá a este torneo —a no dudarlo—, una especial importancia.

Permitirá, en primer término, que con altura de miras y sin apasionamientos bastardos, se analice la actual situación económica del país, y que, de común acuerdo, gobernantes y productores, intercambien ideas que permitan mejorar aún más la eficiencia de los métodos que se utilizan actualmente para combatir el flagelo inflacionario chileno, con decisión y energía.

Si la inflación no es sino la resultante de un profundo desequilibrio entre oferta y demanda, provocado por el aumento excesivo de esta última y la debilidad de la primera, es obvio que el equilibrio perdido no podrá restablecerse en plenitud, mientras la oferta no iguale a la demanda o, lo que es lo mismo, mientras las actividades productoras nacionales no experimenten un fuerte proceso de recuperación y de progreso.

En tal sentido, es una misma la meta que persiguen el Gobierno y los productores chilenos. De ahí que tengamos plena confianza en que, como resultado de esta reunión, se afianzarán sólidamente aquellos vínculos que permitan estrechar aún más una común acción, en beneficio general del país.

El panorama que presenta hoy el país es muy diverso de aquel otro que presentaba hace ocho o diez meses. Sobre todo en el primer semestre del año en curso, la acción antinflacionista ha sido —y continúa siéndolo actualmente—, de una eficacia extraordinaria.

El ritmo de inflación ha sido definitivamente quebrantado. El promedio de alza de los precios, en los cinco primeros meses de este año, fue sólo de un 10.8% en lugar de un 40% como mínimo, a que habría alcanzado de no haberse adoptado las medidas de contención de todos conocidas. La moneda ha recuperado su valor. El dólar libre bancario mantiene una paridad realista con respecto al peso. Las actividades productoras nacionales tienden a normalizarse y nuestras corrientes de comercio exterior, pese al descenso notorio del precio del cobre en Europa, continúan siendo alentadoramente firmes y estables. Existe asimismo el decidido propósito de terminar con los desequilibrios fiscales y de constreñir el gasto público a límites moderados, susceptibles de soportarse sin sacrificio extremos, por la masa de contribuyentes.

La confianza pública, por último, ha vuelto a renacer con nuevos ímpetus, tanto en el interior como en el exterior, y fuertes corrientes de capitales foráneos están llegando al país para reforzar el proceso productor.

Accesos viales para Santiago

NUESTRA capital, cuyo desarrollo urbanístico, social y económico constituye un fenómeno que no puede desconocerse, necesita que se planifique con mirada de largo alcance la orientación de su crecimiento como conglomerado humano y centro, por lo tanto, muy importante de consumo y de producción.

Lo ha comprendido así el Ministerio de Obras Públicas que, por intermedio de su Departamento de Planeamiento, ha estudiado con el mayor cuidado el problema de dotar a la ciudad de los accesos camineros más adecuados.

Se ha puesto especial interés en las vías de comunicación que vienen desde el sur y que son, por muchas razones, las que necesitan una preocupación preferente. Entre tales razones, debe mencionarse el hecho de que desde las zonas sureñas llegan a la capital casi todos sus alimentos, que, en su mayor parte, provienen de las explotaciones agropecuarias; asimismo, vienen desde allí materias primas para diferentes industrias y un importante tráfico de materiales, singularmente maderas, minerales no metálicos y artículos para la construcción.

El ferrocarril, por mucho que se modernice, no podrá atender en un futuro cercano, las necesidades de este transporte y, en consecuencia, hay que prever la intensificación del movimiento por carreteras. Al mismo tiempo, hay que posibilitar racionalmente, la continuidad de la comunicación caminera entre el sur y las provincias de Valparaíso, Aconcagua y, tal vez, las llamadas del Norte Chico.

Es por eso que se ha pensado transformar la entrada de caminos del sur a Santiago a lo largo de tres ramales, uno de los cuales establecería comunicación con el oriente de la capital; otro, con el centro, y el tercero, con el poniente. Este último significaría, además, un breve rodeo de la parte urbana, para permitir la continuidad del tránsito hacia el norte, sin pasar por la ciudad, lo que descongestiona a ésta de una inmensa cantidad de vehículos.

Chile, con su caprichosa configuración geográfica, necesita de caminos longitudinales y de una vasta red de carreteras transversales y de bifurcaciones como la propuesta por la Dirección de Planeamiento, que, con perspectiva acertada del futuro, prevé necesidades, se adelanta a solucionar problemas y pone a disposición de las iniciativas por venir, los elementos suficientes y apropiados.

Desde el ángulo económico, estas obras en proyecto representan ventajas innegables, que procuran nuevos horizontes a un progreso que no puede torcerse, ya que no es posible ahora, después de tantos años de orientación centralista, desentenderse de una situación creada.

Pese a esto, el Gobierno, con un sano criterio de consideración por las provincias, no desculda el desarrollo de éstas, para las cuales tiene especiales atenciones, demostradas a lo largo de innumerables iniciativas que ya son magníficas realidades de intenso aprovechamiento.

De TEOFILO CID

El mundo norteamericano

XVI

Al referirse a Kansas City Misouri, alguna gente avisada me había dicho que se trataba de una ciudad caracterizada por la elegancia de sus mujeres y por el ambiente de fino cosmopolitismo que reina en sus calles. No me habían exagerado en absoluto al hacerme esas aseveraciones mis informantes. Kansas City, en realidad, aunque situada en el corazón mismo de los Estados Unidos, acuerda el sonido de sus avenidas con el ritmo universal. Y sus mujeres son muy "chic" para vestir.

Pero no es esto, por lisonjero que sea recordarlo, el aspecto que más interesa. No debe escapar a ningún lector el hecho paradojal de que mi Estados Unidos, el país norteamericano que yo evoco, vive un poco al **ralentí**, desfigurado por mi propio hálito mental. Al escribir sobre el mundo que hemos visto, no hacemos otra cosa que escribir sobre nosotros mismos. La mirada, inconsciente, se cierra, y se abren claros los ojos del espíritu. Yo he, de adrede, rebajado el ritmo del existir norteamericano, templándolo de acuerdo con mi propio instrumento capturador de imágenes. Por otra parte, creo muy poco en el recetario estadístico tan en boga en la actualidad. Ni creo, tampoco, en la objetividad.

En nombre de la llamada objetividad, mendaz y caprichosa como todo lo que brota de la inteligencia, podría asegurar fantasías inicuas y pensar acaso que los abundantes kilómetros que separan a Kansas del mar la confinan a una atmósfera local. Pero no es así. La ciudad más grande del Estado de Misouri contiene una prosperidad arrebatadora que la induce a un papel imperialista.

Hace poco, el gigante Alcalde Barlett, que rige el destino de esta urbe, nos visitó, encabezando a un grupo de hombres de negocios de la ciudad. Me tocó verlos actuar en su propia tinta: periodistas del Kansas City Star, comerciantes e industriales. Fueron nuestros huéspedes en la ribera del río Misouri.

He nombrado el Kansas City Star, enorme rotativo de gran tirada y prestigio. Lo de la tirada no nos llame la atención. El Arkansas Gazette, por ejemplo, en la ciudad de Little Rock, alcanza a la circulación más de cien mil copias cotidianamente. Allí están los paquetes de diarios amontonados en un escaparate de la esquina, sin que nadie los vigile. Uno deja el dinero en la escudilla dispuesta al lado del montón, coge un ejemplar y parte. El dinero permanece toda la noche allí sin que nadie lo profane con la mezquina codicia. En Kansas, ciudad con carácter de urbe, a pesar de que apenas tiene seiscientos mil habitantes, dicho método supongo que ya no puede adaptarse. Escuchamos, pues, el pregón gritado por los vendedores de diarios. Gran parte de éstos se distribuyen, sin embargo, en las localidades norteamericanas, por muchachos del colegio. No importa que estos niños pertenezcan a familias acomodadas o no. El trabajo, de acuerdo con el credo generalmente aceptado, no deshonra y más bien prueba la nobleza. El mundo capitalista, desde el momento en que logró el brutal desarrollo que ahora advertimos, se dedicó a glorificar una idea que en otros siglos no tenía ningún crédito. Velázquez se habría escandalizado si alguien le hubiera dicho que "trabajaba" un tela, Rubens, lo mismo.

La verdad es que el hombre ha trabajo siempre. Aquí en Kansas contempio dicha glorificación, adoración y alabanza en el gran buey totémico que levanta sus cuernos sobre un plinto colosal, frente a la confluencia de los ríos Kansas y Misouri, ríos cargados de historia ambos. A muchos puede parecerle un chiste lo que a mí me parece conmovedor y signo, reflejo y expresión de la piedad norteamericana. El gringo es piadoso. Si el buey ha sido el principal acarreador de la riqueza regional, ¿por qué no levantarle una estatua? No es la única estatua dedicada a animales que he visto en Estados Unidos. En el Central Park, de Nueva York, hay una dedicada al más fiel amigo del hombre. ¿Y por qué no?

En la ciudad de Kansas asisto a una sesión de la Municipalidad en el City Hall. La preside, como es natural, el bondadoso y gigantesco Alcalde, quien nos dirige un extenso discurso. Ya he dicho en ocasión anterior que los norteamericanos se pirran por la oratoria. No hay nada que les encante más que levantar así sea un vaso de agua y endilgarnos cariñosas parrafadas. Como comprenderán muy bien, el Alcalde aprovecha la oportunidad y sale perfectamente del paso al hacer recuerdos minuciosos de los países que visitó en su jira por Sudamérica.

No creo faltar a la verdad, cayendo en una especie de patriótico ilusionismo, al suponer que la parte dedicada a Chile en su discurso fue la más calurosa. Nos dijo que en breve recibiría la visita de la Alcaldesa de Santiago, señorita Del Canto, y que entonces él la sentaría en el sillón edilicio más importante de la ciudad y que él se encargaría de oficiar como mero Jefe del Protocolo.

Pero no todo es delicia en este picaro mundo. A seguidas, y pillándome desprevenido, me anuncian para hablar a nombre del grupo de periodistas sudamericanos invitados. Confieso que soy parvo y poco elocuente. Mi persuasiva es escasa y si me hubiera tocado defender a "La mujer X", ésta, de seguro, habría sido condenada. No obstante, la vehemencia de la situación me urge y saigo de ella a grandes brazadas casi a punto de ahogarme. Es claro, y con la impudicia que nos caracteriza a los escritores, me valí de algunos recuerdos cinematográficos. Pensé, para hablar bien concreto y directo, en algunas películas de "cowboys". Lo demás fue tarea fácil.

Asisto a una sesión del Departamento de Derechos Humanos, dependiente de la Municipalidad. Se trata de algunos casos de segregación racial presentados en el Estado de Misouri. Se lee una comunicación enviada por los católicos de Kansas. Amenazan suspender un congreso programado para la gran ciudad de Kansas si la segregación vuelve a repetirse.

T. C.

PANORAMA

EULOGIO SANCHEZ ERRAZURIZ

A los 53 años, un fatal accidente de aviación arrebata la vida de don Eulogio Sánchez Errázuriz. Con él desaparece uno de los grandes pioneros de la industria nacional y uno de los hombres que, a través de su vida, corta pero fructífera, realizó para el país, más que muchos, cosas positivas. El mismo elemento de transporte que le sirvió para ahorrar distancias y resolver problemas de tiempo, en una época en que el avión comercial era mirado todavía con timidez, le ha servido de tumba. Hacer un recuerdo de su vida es casi obligación, para demostrar lo ejemplar que fue en todas sus actividades. Estudió en el colegio de San Ignacio y se recibió de ingeniero en la Universidad Católica, con una memoria llamada "Irrigación Central Hidroeléctrica y de Irrigación de un Fundo Particular". Su profesión fue orientada más allá del agro, que es el terreno habitual de explotación de las viejas familias chilenas que dedicaron toda su vida a la agricultura. Con un criterio más moderno y previsor, se convirtió en uno de los grandes inversionistas y propulsores de la producción y el comercio. Así organizó y llegó a ser el principal elemento en la dirección de la Sociedad General de Comercio (SOGECO), y director de la Cía. Minera de Punitaqui. Gran impulsor de la producción minera de Aisén, organizó una empresa minera que se encontraba a más de 24 horas de distancia en ferrocarril, de la capital. Tenía también ingerencia en la dirección de organizaciones como la Cía de Acero del Pacífico (CAP); de la Cía. de Petróleos Nacionales (COPEC); miembro de la Sociedad Nacional de Minería. Sus conocimientos sobre cuestiones y problemas mineros e industriales valieron para que fuera designado para realizar estudios sobre la industria siderúrgica mundial. Durante el primer Gobierno del General Ibáñez, Eulogio Sánchez Errázuriz tuvo a su cargo la construcción de la variante de la cuesta Barriga, en el camino a Valparaíso. Fue uno de los organizadores del Club Aéreo de Chile, y uno de los entusiastas cultores de este deporte y, acaso, quien más hizo en Chile por su desarrollo, y la fundación de clubes aéreos civiles.

El país pierde con él uno de sus ciudadanos más eficientes, a la vez que fue un espíritu generoso y excepcionalmente sensible para las grandes obras de carácter social.

Notas del Di

CUANDO QUISE SER SANTO

Alguien me escribe, con santa intención, unas buenas y consoladoras palabras acerca de aquella croniquilla que se llamaba "De los tranvías al convento". Por si no lo recuerdan, eran unos breves comentarios que yo hacía sobre un hombre octogenario que, cansado del mundo y de sus pompas de jabón, se recluía en convento, amarrado fuertemente a la cintura dón de San Francisco. Había sido un varón decidió no ser nada ni nadie. Ama ahora la practica la obediencia, y, cosa inexplicable, rinde tributo a la castidad. ¿No es algo estremecedor quienes dejaron la fe enredada en las zarzas mino?

Para mí no lo es tanto. Adivino la salvación tención de la persona que me escribe, y que me con emoción. No todos los días nos estiran tibia y suave. No todos logran remecer el nuestros recuerdos para hacerlos caer como dura.

He aquí algunos. Cuando era niño y estaba colegio decidí un día ser santo. No lo encontré fácil, mucho menos imposible. Me propuse imitar Luis Gonzaga, patrono de aquel inolvidable Conciliar en que muchas noches, de puro no podía conciliar el sueño. Me tracé un programa flexible, y me propuse cumplirlo, como dicen liticos de hoy, hasta sus últimas consecuencias primero que se me ocurrió para alcanzar mi codiciada fue hacer grandes sacrificios, hasta la vida si ello hubiera sido necesario. Empecé comer las sopaipillas de los jueves, y por recreo empanadas de horno de los domingos. Las se las ofrecía con dolor a mi amigo Gacitúa, y con el estómago triste, a mi compañero Ma quien llamaban "La Luna". Varios días estuve mer tan preciados manjares. Mi alma nadaba indecible contentamiento. Yo, yo tan chico, de hacer tan inmensos sacrificios para ser santo como el hombre es perverso por naturaleza que tentarme el demonio, y empecé a sentir no que no podía dominar. Para salvarme de tación me amarré un grueso cáñamo, lleno de la cintura. Una vez me coloqué una tachuela del zapato. ¡Qué dolor, pero qué alegría interior taba que, poco a poco, me iba perfeccionando ibamos a rezar el santo rosario a la capilla, cía a la imagen de la Virgen, desde muy mueve tus manos, hazme una seña con los ojos habla, cuéntame que llegaré a ser un santito En los recreos me paseaba solo por los corredores de zumbaba el viento, desgranando plegarias quisiera repetir a voz en cuello. Me hablaban cuando era muy chico, que esas sombras representaban a la Virgen y a San José, ba a la luna, y buscaba al Niño. No lo veía, acaso era todavía muy malo! Enfiaqueci, pero tía cerca del cielo. Me dieron un tónico.

Amigo mío, no pude ser santo, pero quise sacrificio, con humildad, casi con sangre. Ahora pués de haber pecado tanto, quisiera serlo.

Pero...

Cartas al Direct

("Quisiera tener escrito por el público

¡Gracias, doctores!

Señor Director:

Ruego a usted dar cabida en ese importante diario a las siguientes líneas de agradecimiento a los médicos y personal del Hospital José Joaquín Aguirre.

En días pasados, debido a una fuerte afección, tuve que acudir a dicho Hospital, donde fui atendido bondadosamente por el doctor Correa, de la Clínica del profesor Urrutia, que tico que debía ser op brevedad, por lo que ladado al servicio bajo la atención de facultativo doctor fert, quien en com doctores Fernando Francisco Quintero, ron con tanta atención ya al cuarto día pude a mi hogar. Ahora mente restablecido.

Vayan mis más decimientos a los nombrados, al personal y a las bondadosas toria y Marta, por nes recibidas durante ncia en este Hos más, deseo felicitar ras a la Dirección del miento por su espléndida nización, que es tan ra la Universidad para nuestro país.

Agradeciéndole, este atención, le sa mente. **Emiliano Pal**

La calle Placer: un problema

Señor Director:

Los vecinos del briente de Santiago usted lo siguiente:

Paralelo a la línea Circunvalación, corre a tajo abierto. Esta altura de la calle Placer, se desborda este desborde inunda Placer, en gran extensión men, Bío-Bío, Santa cha, Berta Fernández Maite y San Isidro.

Estas calles al ser por el agua servida nal, forman verdaderos les, pues dichas calles yoría no están pavimentadas siquiera están lastradas: desde que se inundó dad de Santiago la presenta promontorios deras lagunas de aguas dias de toda especie consiguiente constituyen foco de epidemias, enfer ridades de Santiago ginan. Por esta razón hículos que necesitan tor, cuyo aumento se se ha incrementado te, por las industrias en este sector y que por lo inservible para siten vehículos de la colectiva, se recargan to de camiones y vehículos, las calles Miguel) y Franklin les existen 6 líneas ses, micros y expresos de carga animal, da, etc.

Si se habilitara a cer en toda su extensión Diego a Carmen, la, el tránsito se descongestionaría sector. Pues en cer con Carmen, transitan por la do en peligro no nuestros niños, aceras mismas, que ciente construcción.

Por lo anterior to, pedimos a usted cer una visita de tor, y disponga mismo las urgentes el caso requiere, sible, pues ya cuando las lluvias quedarán te bloqueados por todo. En seguida abovedar el canal causante principal problemas que afectan sector.

Saludan atte. a de calle Placer.

¿Qué dice el amigo de Polonia?

Todos tenemos amigos: buenos o malos, generosos o interesados, leales o "hasta por ahí no más". Caín no sólo fue hermano de Abel, sino su amigo cuando amboos formaban la única juventud de su tiempo, pero esto no obstó para que el primero ultimara al segundo. Judas Iscariote brindóle amistad al Justo de Nazaret, pero cuando llegó el momento, el amical discípulo vendió a su Maestro por treinta denarios. Amigos fueron "montescos y capuletos" y pelearon después, y si hubo un momento en que el conde de Mirabeau hízosele el amistoso a la CUT francesa de su tiempo, en la que Marat, Dantón y Robespierre estaban dispuestos a llegar "hasta las últimas consecuencias", no fue ello obstáculo para que el conde arruinado y genial fuese, a ocultas, un "chupamedias" del Palacio de las Tullerías, en el cual Luis XVI, plácido y obeso, escuchaba, sin darles mayor importancia, las confidencias e infidencias del primer "krumiro" de los tiempos modernos.

No hablemos de la amistad de Stalin hacia Trotzky, ni de la de Lenin a Stalin, ni de la de Khrushchev al generalísimo hoy denigrado, ni la de Bulganin hacia Beria, porque la amistad, considerada como sentimiento, es debilidad "burguesa" en los siniestros vericuetos del Kremlin.

Atengámonos sólo a la amistad de este lado del hemisferio, y, aun, para ser más estrictos, a la amistad a la chilena, tan "a la pata la llana", tan abierta y sincera, sobre todo, cuando no priman otros intereses que los del afecto. Hablemos, en suma, de la amistad entrañable, que no hay por qué discutir, que siente hacia Polonia nada menos que el Presidente de los Amigos de esa nación, el jefe máximo de los radicales nacionales, Luis Bossay Leiva, el que si bien ignora el polaco y no sabe quiénes fueron Poniatovski, Paderewski, el conde Walewska, ni Kociusko, siente latir en su fuero interno una amistad tan honda hacia los polacos, que no ha trepidado en acaparar para sí la primera magistratura de la hermandad chileno-polaca.

Como presidente de los "Amigos de Polonia", el líder "radicarterista" preside las sesiones, cada día más ralas, de los demás amigos de aquella nación constantemente subyugada y eternamente mártir. Siendo niño aún, según se cuenta en ya escasos "incunables y palimpsestos" porteños, pero de ninguna manera en el "Boletín Comercial", Luis Bossay Leiva ya amaba a Polonia y a los polacos, ignorando él mismo por qué. Presúmese, sí, que fue por aquella tontería en prosa y verso, que se recitaba en sus años impúberes, la que decía: "Eran tres polacos y un inglés. El inglés se enfureció y la espada la sacó. ¿Cree usted que los mató? No, no, no. Yo diré a usted lo que pasó: eran tres polacos y un inglés, el inglés se enfureció..."

Polaco, también, es el Estudio Revolucionario, de Chopin, que debe haber oído, por casualidad, y ciertas amistades suyas de adolescente, que ya, ¡ay!, han desaparecido. Así, Polonia fue sinónimo para él de "izquierdismo y de fogosidad", y aunque don Luis Bossay era un tierno infante cuando Polonia estaba subyugada por Rusia, el hecho de que fuese país esclavo lo tornó su amigo.

Galopó el tiempo y he aquí que Polonia, siendo ya "don Lucho" senador y líder "radicartista" y, además, candidato presunto, pero nada más que presunto, a la Presidencia de la República, porque, ¡ay de él si sobrepasa la presunción!, en aquel tiempo, decimos, Polonia, tras de haber sacudido el yugo ruso para ser sometida a su vez por Hitler, cayó, después, bajo la tutela comunista y 500 mil polacos fueron a parar entonces a la Siberia, en nombre de un pretendido marxismo.

Entonces, otra vez, el "Lamparero Entusiasta" amó a Polonia. Pero no la amó por "esclava y oprimida", sino por "esclavizada y exprimida". Don Lucho rendiale, entonces, culto a la personalidad de Stalin, y todo cuanto el sátrapa hiciera, encantábale al porteño devenido prohombre. Así, amó a Polonia por lo de "stalinista", que este país tenía en la apariencia, y por sugestión del ex Embajador Zhukov, de Lombardo Toledano, de Volodia y otros "camaradas", asumió, encantado, la presidencia de los Amigos de Polonia.

Ahora, en Polonia, se saben las cosas terribles que pasan. Por centenares caen bajo el fuego de los tanques y las ametralladoras, niños, mujeres y obreros, en Poznan, la ciudad mártir. Soldados rusos disfrazados con uniformes polacos siegan vidas inocentes a mansalva, mientras el mundo, aterrado, anhela que, cuanto antes, haya merecida sanción para los asesinos.

¿Qué dice en tanto el Primer Amigo de Polonia? ¿El presidente de los Amigos de ese desdichado país? Nada. No dice ni chus ni mus, sino que está al aguaite. Presume que la metralla acabará por silenciar a las multitudes que sólo piden Pan y Libertad, y que, de suceder así las cosas, los 2.117 votos comunistas chilenos lo acompañarán en la elección presidencial del 58, con lo cual él llegará —sigue suponiendo— a sentarse en el sillón de mando, para, desde allí, "empastelar" el ya mentado Boletín Comercial.

El presidente de los Amigos de Polonia se ha convertido, pues, a la luz de los hechos sangrientos, con su mutismo, en el Enemigo Público N.o 1 de Polonia en esta angosta faja de "poruñeros y mangonedores".

Que lo sepa Polonia cuando, ya libre, pueda señalar con el dedo a los oportunistas y a los que, fingiéndose partidarios de la Democracia, lo son en verdad de la dictadura moscovita y cómplice de sus ocasionales testaferros.

SIR ARTHUR.

LA PREGUNTA

¿Por qué don Clotario y los dirigentes de la CUT no han protestado por la brutal y sangrienta represión obrera de Poznan?

HOY Y MAÑANA.—

La ecuación personal

Por WALTER LIPPMANN

Desde que el Presidente Eisenhower fue internado en el hospital, con motivo de su reciente enfermedad, tres visitantes oficiales han llegado a esta capital: el doctor Adenauer, de Alemania Occidental; el señor Pineau, de Francia, y el señor Pearson, del Canadá. Todos vinieron con la esperanza de encontrar un campo común donde, bajo la dirección de los Estados Unidos, pudieran los aliados occidentales unirse. Ahora que esos ilustres funcionarios extranjeros se han ido, resulta demasiado evidente que no hubo ningún esfuerzo serio para encontrar ese campo común y para negociar una política igual para los aliados.

Ese era el propósito que el Presidente Eisenhower, si no hubiese estado enfermo, pudo haber intentado realizar. El señor Dulles no lo hizo, pero apoyó sin reservas al doctor Adenauer en una actitud que descartaba la posibilidad de negociar con el señor Pineau, así como también las esperanzas de éxito de las labores del señor Pearson y los otros "magos" del Tratado del Atlántico Norte.

El resultado neto de este ir y venir diplomático durante el presente mes no ha hecho sino exhibir ante el público la desunión de la alianza occidental, sobre el problema básico de cómo entenderse con la Unión Soviética acerca de Alemania. Ha sacado a la luz pública la resistencia del señor Dulles, cuando actúa por su cuenta y sin la guía del Presidente Eisenhower, a enfrentarse con la responsabilidad que tiene el dirigente de una gran coalición, que es la de encontrar una base común sobre la cual permanezca unida esa coalición, porque el problema de cómo hacer para unificar a las dos Alemanias puede muy bien servir para el éxito o fracaso de ese propósito. En lugar de considerar la forma de que Francia, Alemania, Gran Bretaña y los Estados Unidos puedan trabajar juntos sobre el problema alemán, el señor Dulles hizo que el doctor Adenauer se comprometiera con aquél, en términos tan extremos, que anticipadamente cierran las puertas para serias negociaciones.

La verdad es que esto constituye un grave error, que lo sentiremos mucho y trataremos de repararlo. Las condiciones del doctor Adenauer no solamente serán rechazadas, con seguridad, por la Unión Soviética, sino que no harán obligatorio el apoyo de los otros aliados o, por mucho tiempo, el de los mismos alemanes occidentales. ¿Cómo podrían hacerlo? Bajo esas condiciones, no se permitiría a ninguno de los aliados concertar un acuerdo con la Unión Soviética, hasta que Moscú se haya rendido acerca del problema alemán; hasta que el Kremlin haya abandonado a Alemania Oriental y esté de acuerdo en unificar a toda Alemania y a armaría dentro de la alianza militar del Tratado del Atlántico Norte. Con un criterio como éste, el señor Dulles tiene muy pocas posibilidades de unir a todos, mucho menos de volver a inspirar y revigorizar la alianza occidental.

Resultará imposible comprometer la alianza sobre la base de que los intereses primordiales del mundo occidental son unificar a Alemania según las condiciones establecidas por el doctor Adenauer. Probablemente sería imposible hacer ésto aún si el doctor Adenauer tuviese el ardiente y abrumador apoyo de su propio pueblo. Pero en realidad no puede contar por mucho tiempo con el apoyo efectivo de Alemania Occidental. El corresponsal del diario "Times", de Londres, escribió, al poco tiempo, de que el doctor Adenauer regresara de Washington, lo siguiente: "En lugar de contar con una sana mayoría parlamentaria, se ve ahora frente a un descontento que se ha extendido a su propio partido, y en una oposición unificada".

Podemos preguntarnos si es necesario y sensato que el Gobierno de los Estados Unidos sea más inflexible y extremo que los mismos alemanes. El doctor Adenauer ha realizado una gran labor, pero esta muy viejo, y estamos seguros de que aquellos que le sucedan en el cargo no se verán atados por sus puntos de vista. ¿Por qué, entonces, tendrían que comprometerse a última hora los Estados Unidos, siguiendo las ideas del Canciller de Alemania Occidental? ¿Es buena la dirección política que somete a los aliados del Atlántico al esfuerzo de un gran desacuerdo sobre una política en la que ninguno de ellos realmente cree?

Se supone que está en disputa un profundo desacuerdo acerca de si en la Rusia posterior a Stalin existe un cambio decisivo o una simple modificación de las tácticas, la propaganda y las relaciones públicas. He oído discutir este asunto entre un gran número de hombres, tanto en los Estados Unidos como en el exterior. Dichas personas tienen suficiente autoridad como cualquiera para formar una opinión, y en la cual no se incluye a los dos tipos de ingenuos: primero, aquellos a quienes les gustaría pensar que los cambios que, indudablemente, se están realizando, están convirtiendo a la Unión Soviética en una democracia liberal, y segundo, los que suponen que el sistema soviético es inmutable, que debe sostenerse o derrumbarse, pero que no puede cambiar desde su estructura interior.

Aparte de estas ingenuidades, he llegado cada vez más a pensar que las diferencias reales de juicio acerca de cómo entenderse con la Rusia posterior a Stalin, no surgen de una evidencia objetiva. Los hombres valoran la misma evidencia diferentemente, y creo que lo hacen así porque tienen diferentes temperamentos y porque, subjetivamente, tienen distintos contactos con la experiencia humana.

Tenemos un ejemplo sorprendente de esta diferencia en el caso del Presidente Eisenhower y su Secretario de Estado, señor Dulles. Ambos hombres jurarían que están, en todo, de acuerdo. Sin embargo, no se puede negar que todo el mundo tiene conciencia del contraste que existe entre ellos, a tal punto que se les atribuye políticas opuestas. ¿Cuál es la razón? ¿No es porque mientras los dos creen que piensan igual no sienten de la misma manera y la gente puede darse cuenta de esa diferencia?

En el fondo no es que los dos estadistas sientan diferentemente acerca de la maldad de sus adversarios: Eisenhower siempre lleno de esperanza de que podrá llevarlos hasta el redil, mientras que Dulles, reacio a estrechar la mano de los malvados, hasta que no se hayan retractado públicamente y hayan confesado sus pecados. Estas diferencias en la valoración de los demás hombres implican enormes diferencias en política. En lo que respecta a los sentimientos del Presidente Eisenhower sobre los demás hombres, existe siempre una buena voluntad para explorar, negociar y arreglarse, a menudo, para simplificar las cosas, pero siempre esperando que después de lo bueno vendrá algo mejor. Pero para el señor Dulles, la distinción entre el amigo y enemigo, el hombre correcto y el malvado, es difícil, y las políticas que surgen de estas diferencias de sentimientos tienden a ser inflexibles e insensibles a los sentimientos diversos de otros hombres.

No se puede garantizar concluyentemente ningún juicio de lo que está ocurriendo en la Unión Soviética. Sólo podemos intentarlo, tratando de descontar, de la mejor manera posible, nuestros temores y esperanzas, porque tal es la medida para juzgar estos acontecimientos en el tiempo, ya que mientras analizamos esos cambios se producen modificaciones en los mismos. Cada razonamiento práctico que hacemos para juzgar estos cambios, una vez que hemos valorado todas las evidencias disponibles, es, en el fondo, un acto de fe.— (Exclusivo para LA NACION).

W. L.

Comisión de Hacienda del Senado pedirá prórroga para emitir el informe del proyecto tributario

Ayer dejó pendiente la disposición sobre subasta de divisas para la importación de suntuarios

Con asistencia del Ministro de Hacienda y de Economía, don Oscar Herrera Palacios, la Comisión de Hacienda del Senado continuó ayer el estudio del proyecto de reforma tributaria y de reducción administrativa.

Aprobó, con modificaciones, el impuesto especial que el proyecto establece sobre el valor CIF de los automóviles y station-wagons y de los chassis de automóviles que se internen al país. Al efecto, la Comisión aumentó las tasas de impuestos sobre la internación de automóviles de mayor precio y disminuyó el volumen de los gravámenes por los autos de menor valor CIF.

Se dejó pendiente una indicación del senador Opaso, respecto de la situación tributaria para los automóviles que permanecen en Aduanas y que, conforme a la prohibición para internar estos vehículos, no han ingresado al país.

CAMBIOS.— También se aprobaron diversas disposiciones sobre régimen de cambios, pero se dejó pendiente el artículo que consulta la posibilidad de establecer, en casos calificados, cupos de importación para determinar artículos suntuarios, mediante un sistema de remate de divisas en subasta pública. También quedó pendiente lo que se refiere a nivelación de condiciones para las inversiones nacionales y extranjeras.

PRORROGA.— La Comisión celebrará hoy dos sesiones, una de 15 a 20 horas y la segunda de 22 a 1 de la madrugada de mañana. No obstante ello— nos declararon sus miembros— será prácticamente imposible que el informe respectivo pueda ser conocido por la Sala el jueves de esta semana, como se había acordado. Falta que estudiar todavía importantes artículos del proyecto aprobado por la Cámara de Diputados, indicaciones del Ejecutivo y de los senadores. Por esta razón, la Comisión pedirá al Senado —éste se reunirá mañana— que se le prorrogue el plazo hasta el martes próximo.

TRATADO CON BOLIVIA Y AMNISTIA EN LA TABLA DE HOY DE LA CAMARA

Ayer volvió nuevamente a Comisión el proyecto de los silicosos.

En sesión especial, efectuada a las 16 horas de ayer, la Cámara de Diputados acordó, por 30 votos contra uno, volver nuevamente a su Comisión de Trabajo y Legislación Social, el proyecto de ley, originado en una moción del señor Jaramillo, que concede beneficios a los empleados y obreros de empresas mineras que contraigan silicosis.

Para ello se tuvo en cuenta el hecho de haberse presentado varias indicaciones, que irrogan gastos, y que hacen necesario el pronunciamiento de la Comisión de Hacienda.

HOY.— En el Orden del Día de la sesión ordinaria de hoy de la H. Cámara, figurarán el proyecto de ley, que aprueba el Tratado de Complementación Económica Chileno-Boliviano, y el proyecto, en segundo informe, que concede amnistía a los condenados y procesados por infracciones a la Ley de Defensa Permanente de la Democracia.

CUENTA.— En la Cuenta de la sesión especial de ayer de la Cámara, se informó de dos mensajes del Ejecutivo: uno autoriza a la Municipalidad de Florida para donar al Fisco dos sitios destinados a la construcción de un Retén de Carabineros; el otro modifica el decreto ley 425, sobre Abusos de Publicidad, y aumenta el valor de las multas respectivas.

También se dio cuenta de una nota de agradecimiento del Cardenal Arzobispo de Santiago, que damos in extenso en otras columnas; de una carta del periodista Carlos Fortín, por la cual éste pide que se consideren los antecedentes que invoca en el informe de la Comisión Especial sobre la llamada "penetración peronista", y de una moción del diputado Pinto Díaz, por la cual se concede una pensión de gracia a la viuda del pintor Juan Francisco González.

UNA COMISION ESPECIAL DEL SENADO ESTUDIARA POSIBILIDAD DE NUEVO EDIFICIO PARA CONGRESO NACIONAL

Para las 11 horas de hoy ha sido citada la Comisión de Obras Públicas del Senado, con el objeto de tratar el proyecto que crea una Comisión Especial, cuya misión será la de estudiar un proyecto que financie la construcción de un nuevo edificio para el Congreso Nacional.

A las 15.15 horas, sesionará la Comisión de Trabajo y Previsión Social de la misma Corporación, para seguir el estudio del proyecto que concede previsión social a los agentes de aduanas.

REFORMA DEL CODIGO DEL TRABAJO APROBO JUNTA AMPLIADA DEL PAL

Además de su voto político, la Junta Ampliada del PAL, que se reunió en Santiago, el reciente fin de semana, acordó un voto que fija la posición del agrariolaborismo en lo gremial y sindical.

A través de este voto, el PAL "reafirma su posición doctrinaria de avanzada, tendiente a dar representación de derecho en los Poderes Públicos a los sindicatos y gremios agrupados en federaciones, corporaciones o colegios profesionales nacionales, y a conseguir que el sindicalismo sea una fuerza creadora que se integre a las instituciones municipales, educacionales, habitacionales, previsionales y cooperativas de la sociedad, para el bienestar de la comunidad nacional".

El voto agrega que el Partido Agrariolaborista propicia:

1.o La reforma substancial del Código del Trabajo, incluyendo la sindicalización obligatoria para todos los trabajadores, y la implantación del contrato colectivo y de los comités de empresa, con miras a una inamovilidad indirecta de los asalariados, a un aumento de la producción y a un franco y orgánico entendimiento, entre capital, trabajo y Estado;

2.o La reforma de la seguridad social, que contemple: uniformidad de los regímenes de previsión, terminando con los sistemas discriminatorios para empleados y obreros; capacitación profesional; reorganización del Servicio Nacional de Salud; coordinación de los planes habitacionales; medicina curativa para los empleados particulares; creación de un fondo de nivelación de la asignación familiar para empleados y obreros; montepíos y cuota mortuoria; reforma del sistema de jubilaciones; aumento de la actual asignación familiar; creación del Departamento de Cooperativas del Banco del Estado; pronto despacho de la Escala Unica de sueldos; represión del alcoholismo, etc.

SE INHABILITO A DOS REGIDORES ELECTOS POR LA COMUNA DE CORONEL

El Tribunal Calificador de Elecciones se pronunció ayer respecto de las inhabilidades deducidas contra dos regidores electos por la comuna de Coronel, del departamento del mismo nombre, provincia de Concepción.

Al efecto, acogió las apelaciones presentadas e inhabilitó al señor Raúl Ignacio Parra Parra, por ser militante del Partido Comunista, y al señor Humberto Laurie Oliveira, por haberse presentado a la elección de regidores del 1.o de abril último, en dos listas diferentes.

La sentencia correspondiente será firmada hoy por los miembros del Tribunal.

A la espera de nuevos antecedentes, quedó pendiente la resolución sobre las reclamaciones que afectan a dos regidores electos por Lota, del departamento de Coronel, provincia de Concepción.

MENSAJE QUE DESIGNA DIPLOMATICO EN SIRIA SE TRATARA MAÑANA

Mañana al mediodía sesionará la Comisión de Relaciones Exteriores del Senado, para ocuparse del Mensaje del Ejecutivo que designa Ministro Extraordinario de Chile en Siria, El Líbano y el Reino Hachemita de Jordania, al señor Gonzalo Montt Rivas.

Además, la Comisión continuará el estudio del Mensaje que nombra Embajador de nuestro país ante el Gobierno de Italia, a don Tobías Barros Ortiz.

PIDEN $ 50.000.000 PARA REALIZAR UNA CAMPAÑA SANITARIA

El Ministro de Salud Pública envió un oficio al Ministerio de Hacienda, solicitando la destinación de $ 50.000.000 para realizar una campaña de desinsectización en la zona sur del país. Esta campaña estaría especialmente destinada a extirpar las plagas de piojos que se han observado en diferentes localidades sureñas. Los fondos en cuestión, serían puestos a disposición del Servicio Nacional de Salud.

INSTITUTO CHILENO-SUIZO DE CULTURA

Bajo los auspicios de la Comisión Chilena de Cooperación Intelectual, se constituirá hoy el Instituto Chileno-Suizo de Cultura, del cual formarán parte numerosos miembros de la colectividad suiza residente en Chile y personalidades chilenas que tienen cariño e interés por Suiza. La reunión se efectuará a las 19 horas en la sala "Andrés Bello" de la Universidad de Chile, Huérfanos 1117, oficina 308, y será presidida por don Francisco Walker Linares. Pueden asistir a la sesión todas las personas que se interesen.

EX CANCILLER HABLARA EN SALON DE HONOR DE UNIVERSIDAD DE CHILE

En el salón de honor de la Universidad de Chile se llevará a efecto hoy, a las 18.30 horas, una conferencia que dictará el ex Ministro de Relaciones Exteriores de Chile, señor Enrique Barbosa.

Este acto, que es auspiciado por el Instituto Chileno-Brasileño de Cultura, versará sobre "Misión en Brasil".

INAUGURAN BIBLIOTECA EN ESCUELA NUMERO UNO DE LA PENITENCIARIA

A las 16 horas de hoy, se procederá a la inauguración de la biblioteca "Bernardino Aravena", de la Escuela de adultos número uno, que funciona en el interior de la Penitenciaría de Santiago.

Para estos efectos, han sido invitados además del Ministro de Educación, don René Vidal; otros personeros de Gobierno, y se dará desarrollo a un variado programa cultural.

Agradecerá este homenaje a aquel profesor cuyo nombre lleva la biblioteca, y que se desempeñará por espacio de varios años en ese plantel, el Ministro de Agricultura, don Jorge Aravena Carrasco, hermano del maestro, cuya memoria se perpetúa.

CONFERENCIAS SOBRE NOVELA CONTEMPORANEA EN LA UNIV. CATOLICA

Mañana inicia la Universidad Católica su ciclo sobre la novela contemporánea, a cargo del profesor Cecil Hawkins.

Este ciclo comenzará con un breve curso sobre la novela inglesa, desglosado en: panorama de la Inglaterra contemporánea, raíces históricas de la novela inglesa, novela de principios de siglo, novela contemporánea y algunos novelistas importantes.

La conferencia del profesor Hawkins proseguirá el viernes 6, lunes 9, miércoles 11 y viernes 13, todas ellas con entrada libre.

INICIAN ESTUDIOS DE CONVENIOS CON REPUBLICA ALEMANA

La Comisión Especial del Ministro de Relaciones Exteriores designada para estudiar lo fórmula de armonizar los Convenios Cormerciales suscritos por Chile con el sistema cambiario vigente se reunió ayer.

La Comisión, que preside don Germán Vergara Donoso, después de escuchar en sucesivas reuniones a los representantes de las actividades económicas nacionales, inició el estudio de los convenios comerciales, empezando por los que mantiene Chile con Alemania.

Sociedades Científicas

LA SOCIEDAD CHILENA de Obstetricia y Ginecología se reunirá hoy, a las 19 horas, en el anfiteatro del Instituto de Neurocirugía, para desarrollar la siguiente tabla:

1.—Dres. Héctor Cabrera y Carlina Paredes: "Desprendimiento retroplacentario e hipofibrinogemia" (caso clínico).

2.—Dr. Marcial García Huidobro: "Conducta seguida en la afibrino genemias", y

3.—Dr. Guillermo Villavicencio: "Consideraciones clínicas sobre pre-eclampsia grave".

Se prolongará la Avenida Santa María hasta Pedro de Valdivia Norte

La Alcaldesa de Santiago, señorita María Teresa del Canto, envió una comunicación al Ministro de Obras Públicas, don Adalberto Fernández, solicitando la intervención del Ministerio a su cargo, a fin de coordinar las iniciativas intercomunales en el descongestionamiento del tránsito. Agrega que la Municipalidad, ante la absoluta necesidad de habilitar vías de tránsito que descongestionen el movimiento que se desplaza por la Alameda Bernardo O'Higgins, ha tratado de orientar el aprovechamiento de la Avenida Santa María.

La referida avenida constituye —agrega— una amplia arteria aprovechable en la actualidad desde el Puente Independencia hasta el Puente Arzobispo. La habilitación total de esa arteria implica coordinar las iniciativas de las Municipalidades de Santiago y Providencia, pero sugiere que la Dirección de Vialidad involucre en su plan de realizaciones inmediatas los trabajos sobre movimiento de tierras que permitirían la pavimentación del tramo de la Avenida Santa María, para darle prolongación desde el Molino San Pedro hasta su empalme con el sector denominado Pedro de Valdivia Norte, que ya cuenta con amplios puentes de conexión de las riberas norte y sur del Mapocho.

ENSANCHE DE PROVIDENCIA.— Como complemento de la ampliación de la indicada vía, considera la Alcaldesa necesario establecer un régimen de unidad en el trazado de la Avenida Providencia, cuyo ensanche lo han planificado ambas Municipalidades, transformando en vías de libre acceso la franja del costado sur que antes sirviera al paso de tranvías, sobre la base de hacer desaparecer de la antigua calzada todos los refugios centrales.

Esta determinación —dice— que aconseja acabados estudios técnicos, perdería totalmente su sentido si no se completara con una idéntica política en el tramo que corresponde a la Municipalidad de Providencia, respecto de los indicados refugios.

CACREMI AUMENTA SUS COMPRAS A LA PEQUEÑA MINERIA

La Caja de Crédito Minero aumentó considerablemente sus adquisiciones de minerales, concentrados y precipitados durante el primer semestre de este año, según un informe dado a conocer en esa Institución.

Las alzas varían del 8,2 al 39,2 por ciento, según el tipo de producción. El tonelaje total comprado de enero a mayo llega a 131.754 contra 119.422, en igual período el año pasado.

Por estos minerales se pagaron este año 3.153 millones de pesos; en 1955, en igual lapso, 1.275 millones.

Longhi y Cía. construirá aeródromo de "El Tepual"

Por decreto del Ministerio de Obras Públicas se aprobó un aumento de contrato en favor de la firma Longhi y Compañía de $ 4.420.000.000 para la construcción del aeródromo de El Tepual en Puerto Montt. Dicha firma tenía el contrato por movimientos de tierras y ahora se hará cargo de las obras de construcción. El mismo decreto autoriza una inversión de 60 millones durante el presente año en dicha obra, en la que hasta el momento se han invertido 40 millones.

Informaciones Diversas

LLEGA JEFE DE PFIZER.— Para hoy ha sido anunciada la llegada a Los Cerrillos del Jefe de la División de Proyectos de la Empresa Pfizer. Este funcionario estudiará algunos detalles técnicos relacionados con la planta de antibióticos que construye esta empresa y que será inaugurada en el mes de octubre.

JEFE INTERINO DE LA SAP.— Mientras dure la ira del titular, Luis Silva, desempeñará interinamente el cargo de Superintendente de Abastecimientos y Precios, el Fiscal de esa repartición, Santiago Lerrguibel.

AMPLIARAN ALCANTARILLADO PARA LAS POBLACIONES DE "EL SALTO"

El Director del Centro de Salud N.o 4, ex Centro de Salud Independencia, Doctor Ruperto Huerta Silva, celebró en la tarde de ayer una detenida reunión con los presidentes de las Juntas de Vecinos de El Salto, con el objeto de estudiar y resolver los graves y urgentes problemas de saneamiento de ese populoso sector. El Dr. Huerta informó a los presidentes vecinales que la Dirección de Obras Sanitarias tiene terminado el proyecto del emisario del Alcantarillado de una longitud de 11 kilómetros y que su construcción se iniciará tan pronto se llame a propuestas públicas. Este emisario solucionará el problema para una población de 40.000 personas. Conjuntamente, deberá irse el aumento de la dotación de agua potable y construcciones de redes domiciliarias, aumentando para ello en un 50% la actual capacidad de la planta existente en las Vizcachas. El costo del emisario, calculado en cuatrocientos millones de pesos, sería financiado por un aporte especial del Estado.

Finalmente, el Dr. Huerta informó que Inspectores de Saneamiento estan realizando en El Salto un estricto control de expendio de alimentos y particularmente de los locales de manipulación y preparación de alimentos.

CASAS PARA LOS TECNICOS QUE TRABAJAN EN EL PLAN CHILLAN

El Ministro de Agricultura, don Jorge Aravena Carrasco, recién llegado de una visita inspectiva a Chillán, en donde observó el desarrollo que ha experimentado la región con la aplicación del Plan Chillán, se puso en contacto en la mañana de ayer con la Corporación de la Vivienda, a objeto de buscar una rápida solución al grave problema habitacional de los técnicos del Ministerio en esa ciudad.

Aparte de que los ingenieros agrónomos y médicos veterinarios que trabajan en el Plan Chillán están solicitando de la Dirección Nacional de Agricultura un mejoramiento económico porque sus actuales emolumentos están muy por debajo de las necesidades de la zona y a la mayoría de los cuales las actividades privadas y autónomas de Estado están ofreciendo mejores expectativas, tienen que afrontar el problema de no tener en dónde ubicar a sus familias por falta de viviendas. En la actualidad una casa que reúna relativas comodidades les cuesta entre $ 20.000 y $ 30.000.

La Corporación de la Vivienda, por intermedio de su Gerente, señor Hernán Lavanderos, expresó ayer al Ministro Aravena que esa institución estaría próximamente en condiciones de poner a su disposición un grupo de 15 a 20 casas de las que ya tiene en construcción. El señor Aravena dispuso que de inmediato la Dirección Nacional de Agricultura tomara todas las disposiciones necesarias para que estas casas sean entregadas al Ministerio de Agricultura a la brevedad posible.

JUNTA GENERAL ANUAL CELEBRO ASOCIACION NAC. DE EXPORTADORES

Sus diversos problemas estudió la Asociación de Exportadores de Chile en la reunión general que celebró, durante la cual, además de aprobarse la memoria anual, fueron reelegidos tres directores que terminaban su período.

La asamblea general se efectuó luego de un almuerzo de camaradería, donde estaban especialmente invitados don Hernán Videla Lira, presidente de la Sociedad Nacional de Minería; Hernán Elgueta, presidente de la Cámara Central de Comercio; Domingo Artesga, presidente de la Sociedad de Fomento Fabril; Adolfo Braun, presidente de la Cámara de Comercio de Santiago, y otros.

Presidió don Alfonso Ardizzoni, quien al ofrecer la manifestación planteó las principales inquietudes y problemas de esa Asociación. Hablaron, en seguida, los señores Videla, Elgueta y Rozas, este último, presidente de la Asociación de Corredores de Productos.

CONCURSO PARA DOS BECAS OFICIALES EN LOS ESTADOS UNIDOS

Hasta el 30 de agosto estará abierto el concurso a que ha llamado la Comisión Chilena de Cooperación Intelectual, con el objeto de optar a dos becas oficiales en los Estados Unidos, para el período comprendido entre septiembre de 1957 a junio de 1958.

Los interesados, que podrán obtener mayores detalles en Huérfanos 1117, oficina 328, deben ser universitarios egresados con título profesional, presentar certificados de estudios, una autobiografía, recomendaciones, etc.

"Inmensa es la benevolencia con que se han referido a mi modesta actuación", dice el Cardenal Caro

Nota de agradecimiento dirigió a la H. Cámara

En conceptuosa nota, dirigida al Presidente de la Cámara de Diputados, don Julio Durán, el Cardenal Caro agradeció ayer el homenaje de que fue objeto, con motivo del 90.o aniversario de su natalicio, por diputados de todos los partidos.

La comunicación de Monseñor Caro, recibida por el señor Durán, dice como sigue:

"Excmo. señor: El honor que se me ha hecho en la Honorable Cámara que Su Señoría tan dignamente preside, me ha dejado profundamente confundido. Inmensa es la benevolencia con que se han referido a mi modesta actuación en mis funciones de gobierno eclesiástico durante los cuarenta y cinco años transcurridos desde 1911, cuando fui nombrado Vicario Apostólico de Tarapacá.

Después de expresar mis más cordiales sentimientos de gratitud a Su Señoría y a todos los Honorables señores diputados, en particular a los que me honraron con su afectuosa palabra, me complazco en pedir al Señor de los que gobiernan, todos los dones de paz y de acierto para esa Honorable Corporación, de modo que siga siendo exponente nobilísimo de todas las virtudes cívicas para bien de nuestra amada Patria.

Dios guarde a Su Señoría.

(Fdo). Cardenal José María Caro Rodríguez, Arzobispo de Santiago y Primado de Chile".

¡Haga un regalo distinguido!

PROPORCIONE AUTENTICA SATISFACCION CON

MONT BLANC

Precisa como un reloj suizo.

MONT BLANC, la pluma fuente más famosa de Europa.

Agente Autorizado y Unica Estación de Servicio:

Clínica Plumas Fuente

Ahumada 190-Huérfanos 1106

PRECIOS ESPECIALES PARA COMERCIANTES

SERVILLETAS 11×12 cms. EL MIL $180

BANDEJAS - BLONDAS VELITAS PARA TORTAS MONOPIENES

PAPEL REGALO

HUINCHAS DE CELOFAN CHAYA - SERPENTINA, ETC.

IMPRENTA Y LIBRERIA COLON

COMPAÑIA 1007

POR MAYOR STO DOMINGO 1045

Mejoral

Mejoral

Mejoral

¡INDUSTRIALES!

La SOCIEDAD DE FOMENTO FABRIL cita a los industriales a una asamblea que tendrá lugar en el Teatro AUDITORIUM,

Mañana a las 11 horas

En esta reunión se expondrán las principales modificaciones que, a juicio de la Sociedad, deben introducirse dentro de las disposiciones económicas que han entrado últimamente en vigencia, a fin de permitir a la industria seguir compartiendo, sin detrimento de la producción, los sacrificios que exige a todo el país esta época de transición hacia la normalidad.

Asistirá, especialmente invitado, el señor Ministro de Economía y Hacienda, don

OSCAR HERRERA PALACIOS,

quien expondrá los puntos de vista del Gobierno al respecto.

¡Coopere con su asistencia!

SFF

SOCIEDAD DE FOMENTO FABRIL

AYER SE INICIO LA

LA EXTRAORDINARIA AFLUENCIA DE PUBLICO QUE CONCURRIO DESDE LAS PRIMERAS HORAS DE LA MAÑANA PUDO COMPROBAR LAS VENTAJOSAS OFERTAS QUE BRINDA CADA UNO DE LOS DEPARTAMENTOS DE ESTE CONOCIDO ESTABLECIMIENTO, LO QUE REPRESENTA UNA VERDADERA ECONOMIA AL COMPRADOR

VENDE MAS CASA GARCIA Y MAS BARATO

ALAMEDA esq. AVENIDA ESPAÑA

Servicios cablegráficos de United Press, France Presse y Ansa

Peligroso rescate de los restos de las víctimas del desastre aéreo

ALDEA DEL GRAN CANON, (Arizona), 2 (UP). — Hoy fueron sacados en helicóptero de la Quebrada del Gran Cañón, los restos de las primeras víctimas retirados de entre los escombros de los dos aviones comerciales que se estrellaron el sábado, con la pérdida de 128 vidas.

Los cadáveres de cinco de las víctimas, envueltos en sacos de material plástico, fueron levantados desde el lugar donde se encuentran los restos del Super-Constellation de la Trans World Airlines y depositados al borde del Cañón.

El helicóptero debió correr gran riesgo al enfrentar fuertes vientos cuando descendió en la quebrada para recuperar los cuerpos de las víctimas. Los restos, destrozados y quemados fueron llevados temporalmente a una morgue instalada especialmente en el cuartel de la Guardia Nacional de Flagstaff, Arizona, a unos 130 kilómetros del Gran Cañón.

Solamente fueron retirados los cuerpos de entre los escombros del aparato de la Trans World Airlines, porque este lugar es más accesible en el sitio donde se hallan los de la United Airlines. El primero conducía setenta personas cuando, aparentemente, chocó con el segundo en el que viajaban 58.

Las condiciones atmosféricas, con un viento de 40 a 50 kilómetros dentro de las paredes del Cañón, harán lento el trabajo de remoción de los restos de las víctimas del mayor desastre que conozca la historia de las líneas aéreas comerciales.

Después de dos tentativas previas sólo un tercer helicóptero logró entrar en la Quebrada del Gran Cañón y rescatar a cinco de las víctimas. Otro helicóptero penetró en la quebrada con 15 sacos de plástico para traer a las del aparato de la United Airlines, pero regresó sin haber tenido éxito, considerando que restos del mismo fueron arrastrados aguas abajo por el Río Colorado.

MAL TIEMPO. — GRAND CANYON VILLAGE (Arizona), 2. — (UP.). — Una violenta tempestad de viento que se desencadenó en las últimas horas del día de hoy interrumpió las labores de rescate, luego de haber sido extraídos cinco cadáveres de los 128 pasajeros y tripulantes de los dos aviones comerciales que el sábado cayeron y se incendiaron en el Gran Cañón del Colorado, con la muerte de todos sus ocupantes.

Más de 48 horas después del desastre la Oficina Regional de la Administración de Aviación civil de los Angeles anunció que los dos aparatos iban alejados más de 48 kilómetros de su curso de vuelo cuando se precipitaron al fondo del Cañón, y que sus rutas no podrían haberse cruzado hasta unos 135 kilómetros más adelante.

Pero, que se hayan estrellado o que se precipitasen el fondo del Cañón simultáneamente como resultado de algún fenómeno atmosférico, el hecho es que los restos de los aparatos están desparramados a menos de kilómetro y medio de distancia en el fondo del famoso Parque Nacional que es El Cañón del Colorado.

Huelguistas peruanos volvieron al trabajo

LIMA, 2 — (UP). — Quedaron normalizadas las actividades en todo el Perú esta mañana, al volver a su trabajo los huelguistas, después de casi una semana de paro.

La Comisión de Defensa de la Central Sindical de Empleados Particulares del Perú, acordó la suspensión de la huelga, comenzada el 26 de junio, en reunión que terminó esta madrugada. Los afiliados volvieron a su trabajo al reiniciarse las actividades esta semana.

Un comunicado de la Central dice que se levantó la huelga para "no crear problemas nacionales", y porque "elementos extraños quieren aprovecharse de un movimiento netamente sindical".

Junto con la terminación del paro está recuperando su tranquilidad, el ambiente político, esperándose de un momento a otro la libertad de detenidos políticos, sindicales y estudiantes, tanto en ésta capital como en provincias.

En la Penitenciaría estaban todavía detenidos esta mañana dirigentes apristas, incluso el Secretario General del Partido, Ramiro Priñle, arrestado el jueves.

Como índice adicional de normalidad, se anunció para esta tarde la reanudación de la Convención Nacional de Estudiantes Universitarios de Lima, Trujillo, Arequipa y Cuzco, que interrumpió sus actividades a consecuencia de la prisión de algunos dirigentes y delegados.

Aparentemente, influyó en el ánimo de la Central Sindical, para resolver el fin del paro, la resolución del Gobierno, expedida anoche, desfavorable a los puntos de vista de los huelguistas, la resolución, suscrita por el Presidente General Manuel A. Odría, y el Ministro del Trabajo, General Romero Lovo, dice que los aumentos acordados "en forma voluntaria o por pacto" u otros arbitrarios, y que se encuentran vigentes, deben tomarse en cuenta como parte de los aumentos ordenados en mayo último.

San Marino estableció relaciones con Rusia

SAN MARINO, 2. (UP).— El más pequeño Estado gobernado por comunistas en el mundo, estableció hoy relaciones diplomáticas con Rusia.

El gran Consejo General de esta pequeña República acordó por 29 votos contra veinte, aceptar al Primer Cónsul ruso que ha tenido San Marino en sus 1.600 años de pintoresca historia.

La mayoría, dominada por los comunistas, derrotó las protestas de la oposición que argumentó que un representante ruso no tendría actividades legítimas que desempeñar en un país donde no hay un sólo ciudadano ruso.

El Consejo aceptó la designación de Evgeni Jovnirenko para el cargo de Cónsul soviético. Jovnirenko, actualmente Segundo Secretario de la Embajada Soviética en Roma, visitó recientemente San Marino y celebró conferencias con los dirigentes comunistas.

Las autoridades italianas analizan con interés la situación. San Marino, único Estado dominado por los comunistas fuera del telón de hierro, ha sido desde hace tiempo considerado el centro nervioso de las operaciones de los rojos italianos. Está situada en la "faja comunista" de Rimini.

El Ministro de Relaciones Exteriores, Gino Giacomini, socialista de extrema izquierda, dijo que la medida se funda en "la necesidad de ingresar en el mundo de las democracias populares".

Los comunistas y sus partidarios han gobernado en San Marino desde la guerra mundial. Los rojos robustecieron su predominio en las elecciones del año pasado pese a los esfuerzos de los anticomunistas. Fue después de su triunfo comicial que los rojos de San Marino o Moscú comenzaron a tratar del establecimiento de relaciones diplomáticas.

Los planes para el intercambio de Cónsules fueron anunciados por vez primera en un despacho de la agencia de noticias soviética Tass, procedente de Moscú, el pasado abril.

Copa Latina

MILAN, 2. (UP).— El calendario de los partidos del torneo de fútbol Copa Latina, fue modificado nuevamente con el aplazamiento en un día de cuatro partidos que se jugarán en el Estadio "Arena", de Milán, según anunciaron hoy los organizadores.

El Club Milán comunicó que el nuevo calendario será como sigue:

Junio 29: Milán-Bémfica, de Portugal.

Junio 30: Atlético de Bilbao España-Olympic Nice, de Francia.

Julio 2: Consolación para determinar el tercero y cuarto lugares.

Julio 3: Final del torneo. Primero y segundo lugares.

COTIZACIONES Mundial de productos y metales

BOLSA DE NUEVA YORK

NUEVA YORK, 2.— (U. P.).— Un alza de cinco puntos de las acciones de la Panhandle Eastern Pipe Line contribuyó a elevar el promedio de los papeles de las empresas de servicios públicos a su mejor nivel desde el 28 de marzo de 1931, en lo que, aparte de ello, fue una tranquila sesión de la Bolsa de Valores.

Toda la lista bajó en las primeras horas, excepto las acciones de empresas de servicios públicos, pero reaccionó al terminar el día la firmeza de los niveles de gas y electricidad, aluminio, níquel y otro.

Los siderúrgicos, que sufrieron duramente al comenzar el día, debido a la huelga en la industria, salieron de sus peores niveles del día, pero a la huelga en la industria, salieron de sus peores niveles del día, pero no consiguieron retener lo recuperado. Los petroleros estuvieron firmes en algunos casos, especialmente Gulf. Algunos de cobre se mostraron deprimidos al registrarse bajas en las cotizaciones del metal.

Los títulos estuvieron en baja irregular, moderadamente activos. Los del Gobierno norteamericano subieron de 1/16 a 1/8 punto.

En Chicago subieron los futuros de granos. El algodón terminó con alza de cinco a 17 puntos en Nueva York y de 10 a 16 en Nueva Orleans.

METALES DE LONDRES

LONDRES, 2.— (U. P.).— El cobre perdió 12 libras esterlinas al terminar la sesión de hoy del mercado de metales. Se vendieron 1.650 toneladas.

La entrega inmediata se cotizó a 363 1/2 comprador y 364 1/2 vendedor, y a tres meses, a 367 1/2 y 368 1/2, respectivamente.

ESTAÑO: Baja de 10 1/2 a once libras esterlinas; venta de 105 toneladas. Entrega inmediata, 732 comprador y 734 vendedor; a 90 días, 727 y 729.

PLOMO: Baja de 1 1/2 a dos libras esterlinas; venta de 750 toneladas. Julio, 110 1/2 comprador y 111 vendedor; octubre, 108 3/4 y 109.

ZINC: Baja de 1 1/2 a 1 3/4 libra esterlina; venta de 825 toneladas. Julio, 92 comprador y 92 1/4 vendedor; octubre, 90 3/4 y 91.

GRANOS

CHICAGO, 2.— (U. P.).— Al promediar la mañana, los futuros de granos estaban generalmente en alza en el mercado local hoy, que registró bastante movimiento.

Las trigos de entrega en julio fueron el punto más débil, después de haber cerrado en igual situación la semana pasada. Los informes sobre buen tiempo volvieron a afectar las cotizaciones.

Se recibieron hoy abundantes cantidades de trigo de la nueva cosecha, pero la ausencia de coberturas apoyó los precios, como también la perspectiva de buenos precios para la harina en el futuro próximo.

El período crítico de crecimiento de la mayor parte de las siembras está en proceso de desarrollo ahora, y los operadores del mercado siguen atentamente las noticias sobre condiciones del tiempo, así como los anuncios de que el Gobierno haga sobre su política para desprenderse de los excedentes agrícolas.

Reconocimiento de China Comunista en la reunión de Comunidad Británica

LONDRES, 2.— (UP).— Los Primeros Ministros de los países del Conmenwealth británico ultimaron hoy un examen de las cuestiones internacionales aceptando la posición de los miembros asiáticos de que no debe haber "una demora indebida" en el reconocimiento del régimen comunista de China.

Fuentes de la Conferencia de esos Primeros Ministros informaron que el número de países que ha reconocido al Gobierno de Pekín se acerca a treinta.

Cuatro naciones del Commonwealth ya han reconocido a China comunista, a saber: Gran Bretaña, India, Pakistán y Ceilán.

Añadieron los informantes que la Conferencia reconoció, no obstante, la intensidad de los sentimientos en Estados Unidos contra la admisión de China roja en las Naciones Unidas. No hubo "desavenencias" en cuanto a la idea de dejar abierta la cuestión china hasta después de las elecciones [illegible] norteamericanas. [illegible]

Asimismo manifestaron, en opinión de [illegible] el reconocimiento de [illegible] de Pekín por Estados Unidos [illegible] ra ser seguido por otro [illegible] miento por otros [illegible] bes.

Con todo, la opinión de los miembros asiáticos de la conferencia —India, Ceilán— de que no [illegible] "indebida demora" en la admisión de China [illegible] las Naciones Unidas [illegible] da por la Conferencia.

En su sexta sesión de la tarde, los Primeros Ministros debatieron la cuestión china.

Personas allegadas a la conferencia dijeron que [illegible] este debate aspecto [illegible] "exigiera una [illegible] y que las conversaciones [illegible] ron a versar sobre [illegible] nes con China.

FRANCIA AUMENTARA IMPUESTOS EN CIEN MILLONES DE FRANCOS

PARIS, 2.— El Primer Ministro, Guy Mollet, cuyo partido socialista le dio ayer un voto de confianza por abrumadora mayoría, inició los preparativos para aumentar los impuestos en 100.000 millones de francos (285.714.290 dólares) para pagar los gastos de la guerra en Argelia.

El plan impositivo será presentado al Gabinete el miércoles próximo por el Ministro de Hacienda, Paul Ramadier.

Se trata en gran parte de un plan para imponer mayores contribuciones a los ricos, pero también se [illegible] del 10 al 15 por ciento [illegible] puestos a los cigarrillos [illegible] baco.

La "pacificación" de Argelia está costando actualmente alrededor [illegible] millón de francos (3 [illegible] lares) por día.

Esto afectará [illegible] te a los propietarios [illegible] plan son:

1.o Aumento del 5 [illegible] to de los impuestos [illegible] ta para recaudar [illegible] los, 15.000 millones [illegible] cos (42.857.144 dólares).

Revuelta de Poznan puede traer consigo la caída de Khrushchev

LONDRES, 2 (UP).— Dos diarios de Londres dicen hoy que los desórdenes de Poznan (Polonia) acaso precipiten otros en las naciones comunistas de Europa Oriental y lleven eventualmente a la caída del dirigente del Partido Comunista ruso, Nikita Khrushchev.

El corresponsal diplomático del "Daily Mail", Walter Farr, dijo que la breve revuelta polaca "acaso sea la chispa que incendie la leña seca de Hungría y Checoeslovaquia".

William Forrest, perito en asuntos soviéticos del "London News Chronicle", dice que las manifestaciones ocurridas en Polonia podrían precipitar la caída de Khrushchev al igual que las revueltas de Alemania Oriental produjeron en 1953 la eliminación de Lavrenti Beria.

Beria, ex jefe de la policía secreta rusa, fue arrestado y se le acusó de traición poco después del fracasado levantamiento obrero de Berlín Oriental y otras ciudades de Alemania Oriental comunista hace tres años. Más tarde fue ejecutado.

"Khrushchev no es ya el amo indiscutible del Kremlin, dice Forrest", que hace poco tiempo regresó de una jira de siete semanas por Checoeslovaquia, Rusia y Polonia.

Agrega estar convencido de que el ex Primer Ministro George Malenkov cuenta aún con buen respaldo en la lucha por el poder en el Kremlin, y que un desliz podría llevarle nuevamente a una posición superior a la de Khrushchev en la jerarquía rusa.

Farr dice en una información de primera plana en el "Daily Mail" que los estudiantes e intelectuales de todos los satélites rusos en Europa Oriental, están "dando señales de descontento con su papel de parásitos del Kremlin".

EN WASHINGTON.— WASHINGTON, 2 (UP).— El Departamento de Estado calificó hoy de "totalmente falsas" las acusaciones soviéticas de que los Estados Unidos están detrás de los disturbios que ocurrieron la semana pasada en Poznan.

"En realidad —dice una declaración del mencionado Departamento— las manifestaciones parecen haber sido producidas por el desborde de actitudes de [illegible] un pueblo oprimido y [illegible]

Las acusaciones [illegible] cieron en el diario oficial comunista "Pravda" y fueron difundidas por Radio Moscú.

Designaron nuevo Alcalde de Roma

ROMA, 2.— (UP). — El senador demócrata cristiano, Humberto Tupini, fue elegido esta tarde alcalde de Roma, por el nuevo consejo de la ciudad.

Tupini obtuvo 50 del total de los 80 votos, y el candidato comunista, el médico siciliano Aldo Natoli, logró 20.

Tupini, que fuera Ministro de Obras Públicas, nació en Roma en 1889.

La elección celebrada hoy en el hall Julio César de la Municipalidad de Roma, fue una de las más violentas que se recuerdan para un alcalde de la capital.

En un momento dado fue necesario llamar a la policía para separar a los neofascistas y comunistas, que armaron una batahola, prestando oídos sordos a los vanos pedidos de orden formulados por Tupini, que presidía la elección.

La pelea comenzó cuando los neofascistas presentaron una moción repudiando el candidato comunista Eduardo Donofrio.

Hoy sale de Argentina el agregado soviético

BUENOS AIRES, 2. — (UP) — Un portavós autorizado del Ministerio de Relaciones Exteriores, negó hoy que fuese cierto el rumor de que la expulsión del Agregado Naval soviético, Alexander Morosov, pueda concluir con la ruptura de relaciones diplomáticas entre la Argentina y la Unión Soviética.

El portavós manifestó que quizás el Gobierno argentino se niege a dar a la publicidad las razones en que se basó para declarar pesona no grata a Morosov y citó casos similares de países europeos que recientemente no quisieron divulgar las razones por las cuales expulsaron a ciertos Diplomáticos soviéticos.

Añadió, sin embargo, que las razones que motivaron la decisión del Gobierno argentino "son graves.

Argentina, Uruguay [illegible] son los tres únicos [illegible] noamericanos que mantienen relaciones diplomáticas [illegible] Unión Soviética.

El portavós negó [illegible] la Embajada Soviética [illegible] protestado contra la [illegible] Manifestó que todo el [illegible] vo lugar en forma [illegible]

En fuentes informadas [illegible] claró que la orden de [illegible] contra Morosov se basó [illegible] cumentos comprometedores [illegible] le complican con los [illegible] dores de la insurrección [illegible] nista-comunista del [illegible]

Morosov y su esposa [illegible] mañana hacia Moscú en [illegible] de las Aerolíneas Escandinavas [illegible] Vía Río, Dakar, Gander, [illegible] fort y Copenague.

Morosov tomará allí [illegible] que le llevará a Moscú.

La presencia de tropas francesas provoca reacción en Marruecos

RABAT, 2 (UP).— Cinco mil guerrilleros, miembros del llamado "Ejército Nacional de Liberación", se pusieron esta noche a las órdenes del sultán Mohammed Ben Yusef, haciendo suya la bandera imperial verde y blanca del sultán. Se espera que sigan pronto su ejemplo otros cinco o diez mil guerrilleros más, que han prometido no deponer las armas hasta que los 105.000 soldados franceses que hay en Marruecos salgan del país.

Esta actitud de los guerrilleros ha robustecido la posición del Gobierno marroquí, y al mismo tiempo ha hecho más endebles que nunca la posición de los franceses en Marruecos.

Simultáneamente, Francia accedió a suspender todo nuevo movimiento de refuerzos hacia la zona suroccidental del territorio marroquí.

De este modo, los guerrilleros se plegan al real ejército del sultán, constituido por ex soldados musulmanes del ejército francés, que hasta hace poco precisamente estaban combatiendo al Ejército de Liberación Nacional.

Parece ser que la creciente persistencia del sultán en el sentido de que los soldados franceses abandonen el territorio de su país alentó a los guerrilleros en sus propósitos de plegarse al ejército real.

Los franceses sostenían que su ejército debía permanecer en Marruecos para preservar el orden, mantener vigilados y libres los caminos hacia el Sahara y tener a Marruecos separado de Argelia, envuelta en sangrienta rebelión contra Francia.

La rebelión marroquí de hoy se produjo justamente en momentos en que, en París, se estaban desarrollando conversaciones franco marroquíes en torno a la "interdependencia", y asimismo, en momentos en que los trabajadores de la zona sudoccidental se declaraban en huelga de protesta contra la llegada de nuevos refuerzos militares franceses.

El coronel francés Jean Le Page encabezó el contingente que llegó al puerto de Agadir desde donde iba a dirigirse al sudoeste para mantener abiertos los caminos, que durante el mes último estuvieron obstaculizados por las salvajes tribus Ighibat, cuyos guerreros se pintan el cuerpo de azul. Agadir está en el Atlántico. Los funcionarios marroquíes declararon que Le Page comunicó al Gobernador marroquí de la región de Agadir sus intenciones.

Y, según los marroquíes, las intenciones de Le Page eran ocupar las ciudades de Tiznit, Gulmine y Fum El-Hezzane. Inmediatamente los trabajadores declararon la huelga.

El Gobernador de Agadir comunicó por teléfono al Ministro del Interior que Le Page no debía ocupar esas ciudades y retirarse de la región.

Los refuerzos franceses fueron enviados a Agadir a raíz de los nuevos incidentes entre la tropa francesa y la población.

La tensión fue en aumento, mientras el comercio musulmán de Agadir cerró sus puertas, y grupos de musulmanes obligaron a hacer otro tanto al comercio francés.

El Embajador André Dubois y el general René Cogny, franceses, acordaron la suspensión del envío de nuevos refuerzos a la zona de Agadir a raíz de la huelga general de protesta contra esos movimientos de tropa, y también a causa de las enérgicas protestas del Gobierno del sultán.

Delegación húngara fue repudiada por jóvenes holandeses

ZAANDAM, (HOLANDA), 2. — (UP).— Jóvenes católicos que exigían la libertad del Cardenal José Mindszenty, riñeron ayer con la policía, a la llegada de una delegación húngara que visita Holanda.

La delegación de quince miembros, incluso un alto funcionario del Ministerio de Relaciones Exteriores, y el Director y Subdirector de la empresa de aviación húngara Malev, llegó al edificio de la Municipalidad, donde la esperaba una veintena de jóvenes católicos, con una tela que decía "Salvad a Mindszenty", y gritaba otros lemas.

La policía intervino y se produjo una reyerta. La tela fue destrozada pero no hubo lesionados.

Los húngaros presenciaron el suceso sin que sus rostros indicaran interés alguno, y luego rehusaron hacer comentarios.

OBREROS DE POZNAN...

(DE LA PRIMERA PAGINA)

obreros no se han limitado a Poznan, llegó a conocimiento del Oeste en momentos en que las brutales represalias comunistas en esa ciudad polaca, hoy convertida en un verdadero campamento militar, amenazan con originar más disturbios.

Hombres de negocios occidentales que regresaron a Berlín, después de visitar la feria internacional de muestras de Poznan, calculan que han sido detenidos unos 1.000 anticomunistas. Estos fueron arrestados en curso de batidas de casa por casa y de una gigantesca redada que se extendió desde la ciudad hasta la frontera con Rusia, distante 100 kilómetros.

Un Servicio de Inteligencia de Alemania Occidental, informó que 20.000 soldados armados de las fuerzas de seguridad polacas, están registrando minuciosamente toda la zona en torno a Poznan.

Han tendido un cerco en torno de la ciudad como a 48 kilómetros de ella, y otro medio cerco, 80 kilómetros al Oeste de Poznan.

La operación es de tan grandes alcances que se cree que el Gobierno, ha ordenado la destrucción de las bandas clandestinas de patriotas polacos.

Las detenciones y las sangrientas represalias que las autoridades rojas han prometido tomar, han acentuado la cólera de los obreros cuyas demandas de "pan" y "libertad", no han sido aún satisfechas.

Los hombres de negocios que regresaron de la feria de muestras declararon que hoy, siguían en huelga cientos de obreros de las fábricas. Otros trabajan "a desgano", y han amenazado también con ir otra vez al paro.

Funcionarios de Poznan, con los cuales se pudo hablar por teléfono, dijeron que se había restablecido la normalidad en la ciudad, y que todos los obreros se habían presentado a trabajar.

Pero esos hombres de negocios lo desmintieron.

El Gobierno está haciendo frente a las nuevas amenazas de huelga, con mitines en las fábricas y en otras ciudades, además de Poznan, para ver si consigue granjearse el apoyo de los trabajadores.

En la frontera de Polonia y Alemania Oriental, han sido acantonados unos 7.000 soldados de refuerzo para impedir que los rebeldes penetren en la zona soviética y desde ella busque refugio en Berlín Occidental. La frontera ha sido cerrada sin embargo.

El Gobierno polaco elevó hoy a 50 el número de muertos anunciado oficialmente, pero personas que llegaron a Berlín Occidental, después de presenciar en parte por lo menos los sucesos de Poznan, aseguraron que la lucha fue tan encarnizada que deben haber muerto muchas más personas.

Sus cálculos, sin embargo, difieren mucho entre sí. Unos dicen que hubo 70 muertos, y otros aseguran que llegaron a 500.

El citado diario de Kattowitz previno a los mineros que serán "castigados sin misericordia", si su agitación se concierta en abierta rebelión.

El editorial de ese periódico apareció el sábado, esto es, dos días después de iniciarse las sangrientas manifestaciones de Poznan. Hoy se recibieron en Berlín Occidental ejemplares del dicho diario.

Agrega que desde el 20 de junio último, hay "agitación e intranquilidad", en las minas de carbón de la Alta Silesia.

También declara que la agitación causada por el pedido de Edard Ocheb, Primer Secretario del Partido Comunista polaco, de que los mineros enjugasen el déficit de 2.500.000 toneladas de carbón trabajando turnos especiales.

"El problema —añade—, no será resuelto con provocaciones sangrientas.

"La difícil situación pudiera, naturalmente, inducir a agentes y provocadores y organizar supuestos actos de protesta y crear también agitación en las minas de la Alta Silesia.

"Pero ahora estamos más vigilantes que antes, pues hemos sido puestos en guardia por Poznan, y los castigaremos sin misericordia".

Esta es la primera admisión de los comunistas de que la agitación se ha hecho presente en otras zonas fuera de Poznan.

Por el tono áspero de los editoriales parece evidente que los comunistas temen que se produzcan manifestaciones violentas en las minas de carbón.

Ordenan al dictador húngaro seguir la línea antistalinista

LONDRES, 2. (UP).— (Por Karol C. Thaler).— El hombre fuerte del comunismo húngaro, Matyas Rakosi, ha recibido órdenes de Moscú de "mejorar su conducta" y seguir la línea antistalinista, según despachos diplomáticos llegados hoy procedentes del telón de hierro.

Rakosi, que se afirma visitó Moscú en el curso de las últimas dos semanas, es uno de los pocos stalinistas que mantienen aún su poder.

Círculos bien informados dijeron que acaso estén contados los días de Rakosi como dictador de Hungría.

Se tiene entendido que el mariscal Tito, de Yugoeslavia, exigió la eliminación de Rakosi en el curso de sus recientes negociaciones con los altos dirigentes soviéticos, como precio por su vuelta a la esfera comunista. Se afirma que Tito culpa al dictador húngaro de la expulsión de Yugoeslavia del Cominform.

Despachos diplomáticos llegados a [illegible] durante el fin de semana, dicen que [illegible] ha sido llamado a Moscú conjuntamente [illegible] sus más íntimos asesores. La orden, [illegible] ma, llegó hace unos diez días —antes [illegible] vuelta de Poznan.

Según los mismos despachos, Moscú [illegible] muy preocupado por la aparente [illegible] los comunistas de Budapest a destruir [illegible] mente el culto del stalinismo. Se [illegible] Rakosi el más recalcitrante de todos los [illegible] gentes satélites, y, además, su estrecha [illegible] sión a Stalin durante los años de [illegible] y postguerra no ha sido olvidada. Los [illegible] de descontento en Hungría parecen [illegible] ejercido más influencia aún sobre Moscú [illegible] hacer la llamada al orden a Rakosi.

RUEGO A LA PERSONA

que haya encontrado un Libro Caja y talonarios de facturas, extendidos a nombre de Lucía Lafourcade, y perdidos en el trayecto de un bus Recoleta-Lira, se sirva devolverlos a Lira 579, donde se le gratificará.

Lucía Lafourcade

TAR

HUERFANOS 873 3.° PISO - OF. 307

TALLERES SERVICIO "PHILCO"

Reparaciones de:

REFRIGERADORES de todas marcas- Unidades Selladas o abiertas.

TODA CLASE DE ARTEFACTOS ELECTRICOS: Lavadoras, cocinas eléctricas, equipos de aire acondicionado y toda clase de artefactos eléctricos para el hogar.

Taller equipado con equipo ultra moderno - gran stock de repuestos

SERVICIO ESPECIALIZADO A DOMICILIO.

LLAME AL FONO 67182.

SOCIEDAD COOPERATIVA DE CONSUMO NACIONAL POPULAR LTDA.

"CONAP"

Capital autorizado: $ 100.000.000. INSCRIBASE:

Morandé 450 — Acciones: $ 200

MAQUINAS DE COSER

TIPO SINGER H. A.—1 — N. H. E. EN SANTIAGO

SOCIOS B. y C.

2a. REMESA: Agosto-Septiembre

A-1, a mano, $ 16.000.— VALPARAISO

$ 28.000 Con un año de facilidades

INSCRIBASE

MAQUINAS DE OFICINAS — CAMIONETAS — TE MATE — CAFE — ACEITE — FRAZADAS MEDIAS — ETC.

vuele ALITALIA

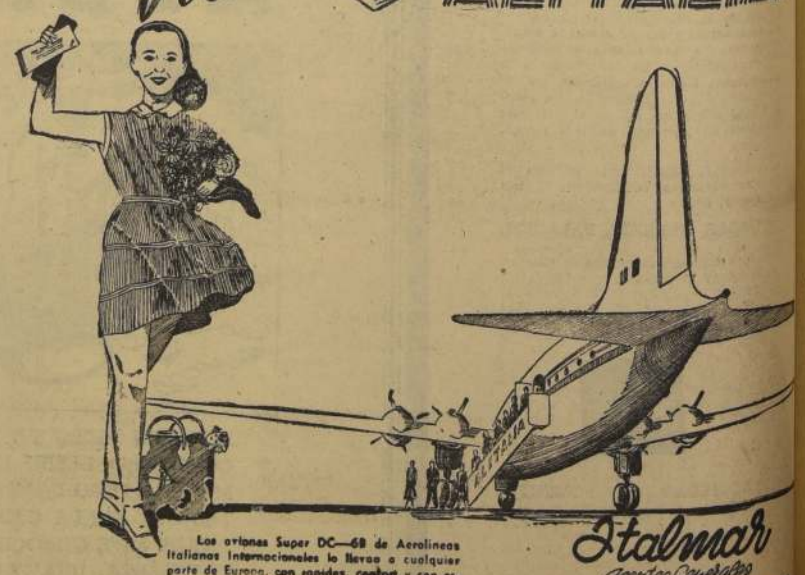

Los aviones Super DC—6B de Aerolíneas Italianas Internacionales le llevan a cualquier parte de Europa, con rapidez, confort y con espléndido servicio.

Italmar Agentes Generales

SANTIAGO UNION CENTRAL 1043

VALPARAISO AVDA. ERRAZURIZ

Servicios cablegráficos de United Press, France Presse y Ansa

Numerosos muertos y heridos en accidente ferroviario en México

...CIA, 2.— (UP). — Cuadrillas de salvamento, empapadas por la lluvia torrencial, estaban hoy sacando los restos de un tren en busca de más cadáveres, luego del accidente ferroviario del pasado fin de semana, que dejó un saldo de 15 muertos y más de 60 heridos, entre la mayoría de las víctimas mujeres y niños.

Médicos del Hospital General informaron que no abrigan esperanzas de que sobrevivan los heridos. Temen que el número de muertos pase de 30.

El accidente se produjo a eso de las 10 de la noche, hora local, cuando un tren de cinco vagones salió de las vías al tomar una curva cerrada, 118 kilómetros al norte de la capital mexicana. El maquinista, Jesús de la Torre, declaró a las autoridades que apliqué los frenos del tren después de ver un gran peñasco en las vías, aparentemente como resultado de un deslizamiento de tierras provocado por lluvias copiosas.

De la Torre, añadió que la frenada brusca en la curva, arrojó a la locomotora contra un terraplén. Cuatro de los cinco vagones se metieron con violencia en la locomotora y quedaron convertidos en una masa de restos retorcidos.

El accidente se produjo a eso de las 10 de la noche, hora local, pero no se recibió aquí información alguna hasta ayer por la mañana, por falta de corriente eléctrica en la línea telegráfica.

Las autoridades informaron que once cuerpos fueron extraídos de los restos de los vagones, y cuatro personas heridas que murieron mientras se las llevaba a Oaxaca en una ambulancia.

Una persona informó que durante el día, habían sido traídos a Oaxaca 23 cadáveres, varios de ellos decapitados, pero la noticia no fue confirmada.

Las autoridades militares, que enviaron inmediatamente una compañía de soldados para ayudar en las operaciones de rescate, informaron que la lluvia torrencial entorpeció los trabajos.

El doctor Manuel Rivera Toro, informó que se prestaron los primeros auxilios en el lugar del accidente y "docenas" (de personas ligeramente heridas, en su mayoría campesinos).

Las autoridades ferroviarias dijeron que se ha despachado otro tren de auxilios, para que ayude en los trabajos de rescate, pero no se espera que regrese a Oaxaca, hasta las últimas horas de hoy.

También informaron las autoridades que el personal del tren, cuyos miembros se hallan entre los heridos, se halla detenido en el hospital, a la espera de la investigación de las causas del accidente.

Explosión destruyó un laboratorio de energía atómica en Nueva York

NUEVA YORK, 2.— (UP).— Dos explosiones originadas por "ligeramente radioactivo", destruyeron hoy un laboratorio de energía atómica. Nueve personas resultaron heridas y 200 más que trabajaban en el lugar huyeron despavoridas. Por lo menos 300 personas quedaron expuestas a una dosis de radiación.

Se temió al principio que una explosión nuclear hubiese afectado al vecindario donde está el laboratorio de la dividida atómica de la Sylvania Corporation, que tiene contrato con la Comisión de Energía Atómica de los Estados Unidos.

La comisión envió sin tardar al lugar tres peritos para verificasen el grado de radiación y tendieran un hermético cordón en torno del edificio del laboratorio. Los peritos informaron que no había peligro fuera del laboratorio. Hombres de ciencia estaban siendo trabajos con nuevas cargas de combustible para reactores.

E. Kingston, gerente general de la División Atómica de Sylvania, informó que aunque el material radioactivo en el laboratorio, la explosión no había sido "de naturaleza nuclear". Añadió que luego de haber una inspección en torno al edificio se comprobó que no hay peligro alguno para la salud del público.

Pero a los 200 obreros del laboratorio que huyeron cuando se produjo la explosión, 70 policías y bomberos y un número indeterminado de soldados y 20 periodistas, fueron avisados de que se den en seguida baños de ducha y se sometan a exámenes médicos por la posibilidad de que sus cuerpos contengan radiación.

Asimismo la Comisión de Industrias del Estado de Nueva York envió peritos al laboratorio para que fiscalicen la tarea de decontaminación.

Otros grupos fueron enviados a los hospitales para interrogar a los heridos y llevarse sus ropas para examinarlas. Dos de los heridos se hallan en grave estado.

Nuevo Embajador de EE. UU. en el Brasil

WASHINGTON, 2. (UP).— Hoy prestó juramento como Embajador de Estados Unidos en el Brasil, Ellis O. Briggs, veterano miembro del Servicio Diplomático norteamericano.

Briggs, que sucederá al Embajador James Clement Dunn, fue nombrado para ese cargo por el Presidente Eisenhower, el 17 de mayo último.

Asistieron a la breve ceremonia del juramento, la esposa e hija de Briggs, y varios funcionarios y amigos.

El nuevo Embajador fue felicitado por el Subsecretario de Estado, Herbert Hoover.

ROMA.— El Canciller Konrad Adenauer (izquierda) es saludado por el Primer Ministro de Italia, Antonio Segni, a su llegada aquí, en visita oficial. (Radiofoto de UNITED PRESS.)

LOS FRANCESES INTERCEPTARON TROPAS REBELDES EN ARGEL

ARGEL, 2 (UP).— Las fuerzas francesas, efectuando operaciones de limpieza en la región de Constantine, en el Este de Argelia, mataron 31 rebeldes en diversas acciones, según se anunció hoy.

Dos caravanas rebeldes también fueron interceptadas cerca de Djebel Onk y de Djebel Zenad, entre los montes Nementcha y la frontera tunecina.

Mientras tanto, se elevó a diez el número de muertos en la emboscada tendida el sábado entre El-Ahiod y Geryville, en la parte sur de la región de Orwu. Figuran entre éstos 2 civiles europeos; se ignora el paradero de siete soldados franceses, y han desaparecido veinte pasajeros musulmanes que viajaban en el ómnibus emboscado.

El ataque, el primero de gravedad en la zona, despertó temores de que los rebeldes estén dirigiéndose hacia el sur a fin de eludir la red que les está tendiendo el ejército francés, y para estar más cerca de las rutas de abastecimientos en el Desierto del Sahara.

En Constantine mismo surgieron nuevos temores ayer, después del incidente de la bomba arrojada en un casino municipal, la que mató a dos mujeres y un niño e hirió a otras 32 personas. Este es el incidente aislado más sangriento que se ha registrado en la ciudad desde la iniciación del terrorismo.

La bomba convirtió a la terraza del casino —que por la hora del aperitivo estaba colmada de gente— en un montón de destrozos, vidrios rotos y manchas de sangre. Inmediatamente fueron detenidos más de 100 sospechosos, y se impusieron medidas de extrema seguridad.

Se advierte disminución en la demanda de cobre

NUEVA YORK, 2. (UP).— La prensa especializada predice, ante la disminución de la demanda, nuevas bajas de precio del cobre en los mercados de Londres y Nueva York.

El Wall Street Journal, en su columna semanal sobre el cobre, señala que el precio en Estados Unidos, de 40 a 46 centavos de dólar por libra, "es el más alto del mundo, todavía". Añade que la demanda en este país disminuye por la falta de consumo, debido a cierres de elaboradores por vacaciones, usualmente concedidas en el mes de julio, la ausencia de huelgas en los centros productores y la conclusión de contratos de trabajo por casi todos los grandes productores de este país con sus sindicatos, lo que asegura sostenida producción.

El Journal of Commerce, dice que "como resultado de la continuada baja en Londres, se espera para hoy en algunos medios una nueva reducción del precio "fijo" del cobre cotizado por la Rhodesian Selection Trust".

Añade este último diario, que en el mercado local el hecho de tener en perspectivas una no interrumpida producción de cobre "dejaría abierto el camino para una nueva reducción de precios... sin temores a que dificultades de producción conduzcan a escasez e inestabilidad de precios".

El Wall Street Journal dice que en Estados Unidos "los fundidores informan de escasas ventas a su precio de 40 centavos. Los grandes productores también dan cuenta de disminución de las ventas para entregas en julio, con posibilidades de que su producción refinada para julio no se venda totalmente. El productor todavía retiene el precio de 46 centavos a la fecha de entrega. Muchas versiones en el pasado fin de semana sobre reducción de este precio, no se concretaron".

En cuanto a la firma de contratos de trabajo por los productores norteamericanos, sólo queda por hacerlo la Kennecott Copper Corp., principal productor. Se cree que lo hará a breve plazo.

Problema del desarme trata Adenauer en Italia

ROMA, 2 (UP).— El Canciller de Alemania Occidental, Konrad Adenauer, y su grupo de peritos llegaron a "un gran grado de acuerdo" con el Gobierno italiano en los problemas del desarme y del camino hacia la unión europea.

Un portavoz de la conferencia informó que esos fueron los temas principales debatidos durante la primera sesión de las conversaciones que sostendrá aquí Adenauer durante su visita oficial de tres días. Esa sesión se celebró de 18 a 19.45 horas en la residencia oficial del Primer Ministro, Antonio Segni.

En torno a la mesa de conferencias se sentaron Adenauer; su Ministro de Relaciones Exteriores, Heinrich von Brentano, y los demás miembros de la delegación alemana de catorce personas.

Por Italia se sentaron Segni; el Ministro de Relaciones Exteriores, Martino; el Viceprimer Ministro, Giuseppe Saragat, y varios peritos.

No se dio comunicado alguno después de la sesión, pero un portavoz alemán informó que se habían tratado estos dos asuntos:

1.— La reciente nota sobre desarme enviada a los Gobiernos occidentales por el Primer Ministro soviético, Nikolai Bulganin.

2.— Medios y arbitrios para ampliar la cooperación entre los miembros de la OTAN en los terrenos económico, político y social. Los alemanes e italianos consideran esto como la cuestión que mejores esperanzas da para convertir en realidad su sueño de una Europa unida.

El portavoz agregó que "se llegó a un gran grado de acuerdo en todos los tópicos discutidos".

Los portavoces de ambas partes se negaron a dar detalles de las deliberaciones.

Habrá elecciones libres en Jordania

AMMAN, 2.— (UP).— El recién designado Primer Ministro de Jordania, Ibrahim Hashem, prometió hoy elecciones "decentes y liberales" en corto plazo.

Hashem fue designado por un decreto real dado anoche para poner fin a la crisis Constitucional ocasionada por la insistencia del Rey Hussein en la pronta celebración de elecciones.

El Primer Ministro anterior, Said el Mufti, renunció en señal de protesta por esa insistencia.

Serios perjuicios provoca la huelga metalúrgica en los EE. UU.

PITTSBURGH, 2. (UP).— El Servicio de Mediación Federal hizo gestiones hoy para evitar una prolongada huelga de los obreros metalúrgicos de todo el país, cuyos efectos, al cumplirse el segundo día de iniciada, han comenzado a hacerse sentir en otras industrias.

El Jefe de Mediación Federal, Joseph F. Finnegan, anunció en Washington que junto con dos ayudantes el jueves próximo se reunirá con representantes de la industria y del Sindicato de Obreros Metalúrgicos en una conferencia que calificó de "exploratoria".

Finnegan hizo este anuncio después de haber hablado telefónicamente con David McDonald, jefe del sindicato, y John A. Stephens, negociador en jefe en representación de la United Steel Corp.

Manifestó Finnegan que juntamente con los ayudantes Clyde M. Mills, Robert H. Moore y los jefes nombrados, "discutirán las verdaderas diferencias existentes entre el sindicato y los representantes de la industria, y cuándo y de qué manera se podrá alcanzar un acuerdo beneficioso para ambas partes".

También en Washington, el presidente de los dos grandes organismos sindicalistas, A. F. L. y C. I. O., George Meany, calificó al paro de cierre forzoso impuesto por los patrones, y ofreció el apoyo total de su organización a los 650.000 obreros metalúrgicos que el sábado fueron a la huelga.

Los ferrocarriles y los barcos de carga de lagos y fluviales, sintieron casi inmediatamente los efectos de la huelga, al quedar en suspenso los embarques. El Ferrocarril Pensilvania, el más importante del país, anunció que 18.000 de sus obreros quedarán sin trabajo a causa de la huelga, ya que la industria metalúrgica significa aproximadamente el 30 por ciento de su actividad.

Buque - Escuela del Brasil en Barcelona

BARCELONA, 2. (UP).— Entró en este puerto el buque-escuela brasileño "Duque de Caxias", a bordo del cual viajan 40 oficiales y 218 alumnos, al mando del capitán de navío, Antonio César de Andrade.

El buque realiza un crucero de prácticas por el Atlántico y el Mediterráneo. Permanecerá cuatro días en estas aguas, siguiendo después viaje a Génova.

El comandante del buque bajó a tierra, cumplimentando al jefe del sector naval de Cataluña, contralmirante Rafael Fernández Bobadilla, y demás autoridades.

90.000 votos de ventaja lleva Prado

LIMA, 2. — (UP). — Está llegando a su término el escrutinio oficial de los sufragios depositados en los comicios del 17 de junio, que vienen realizando los Jurados Departamentales de elecciones.

Los cómputos oficiales arrojaron las siguientes cifras hasta esta mañana: Manuel Prado, 475.098; Fernando Belaunde Terry, 383.161; Hernando de Lavalle, 168.439.

En quince departamentos, de un total de 24, han terminado los escrutinios oficiales. En el departamento de Lima, que representa la tercera parte del electorado del país, se espera que esta noche se complete el cómputo de votos.

Hasta esta mañana los resultados en este departamento eran los siguientes: Prado, 164.729; Belaunde, 164.103; y Lavalle, 60.597.

QUINCE MUERTOS AL DESPLOMARSE VIEJO EDIFICIO EN MADRID

MADRID, 2.— (UP).— Quince personas por lo menos, perecieron, y otras 40 sufrieron heridas de gravedad, anoche cuando un viejo edificio de apartamentos, debilitado por un incendio, se desplomó.

Los bomberos removieron esta tarde los escombros en busca de los restos de una persona más por lo menos, desaparecida, que se cree murió en el desastre.

Cinco de los muertos son bomberos, atrapados por los escombros en momentos en que hacían el cálculo de los daños ocasionados por un incendio acabado de sofocar.

Otros dos bomberos quedaron gravemente heridos, según las autoridades municipales.

Las primeras víctimas del desastre, el segundo de su clase que ocurre en Madrid en menos de un mes, fueron extraídas de los escombros en las últimas horas de anoche con la ayuda de las luces de gran número de automóviles de alquiler emplazados frente al lugar.

Dieciséis personas perecieron la noche del ocho de junio cuando el segundo piso de un edificio similar se desplomó, cayendo sobre los que festejaban un bautizo en el primer piso, los asistentes a una fiesta de bodas que se llevaba a efecto en el segundo piso.

El testigo ocular José Hernández declaró hoy a la United Press que "súbitamente el edificio se desplomó con gran ruido.

"Los que estaban en el interior daban gritos terribles", dijo. "El polvo formó una espesa nube y los escombros se dispersaron por toda la calle. Fue algo fantástico."

UNA HORA TRABAJO D. EISENHOWER AYER

GETTYSBURG, (PENSYLVANIA), 2.— (UP).— El Presidente Eisenhower dijo hoy a los médicos que "cada día se siente más y más fuerte", pero no dio indicación alguna sobre si el efecto que su mejoría pueda tener en sus proyectos para aspirar a un segundo mandato.

El Secretario de Prensa de la Casa Blanca, James C. Hagerty, que dio el parte sobre el estado físico del Presidente, se limitó a reír cuando se le preguntó si el Mandatario asistiría a la Convención del Partido Republicano, la que comienza en San Francisco dentro de siete semanas.

"Los médicos me han dicho que su estado prosigue bien y que les manifestó que cada día se siente más y más fuerte —dijo Hagerty—. Espera ansiosamente poder practicar golf uno de estos días en el "Green".

En horas de la mañana Eisenhower celebró su primera conferencia con personal de la Casa Blanca, desde que llegara a su granja, y trabajó aproximadamente una hora. Firmó 22 proyectos de ley, entre los que figuraba la discutida ley de fondos para la defensa por US$ 34.000.000, pero no hizo comentario alguno sobre los 900 millones adicionales aprobados por el congreso para la Fuerza Aérea. Pero en Washington el Secretario de la Defensa, Charles E. Wilson, declaró a los investigadores del Senado que no acelerará la producción de bombarderos B-52, para los cuales está destinada la mayor parte de esta suma.

En respuesta a preguntas que se le formularon sobre si el Presidente aspiraba a un segundo período, Hagerty dijo que no ha habido nuevas conversaciones al respecto, y que nada ha cambiado desde su decisión del 29 de febrero de presentarse para un segundo mandato.

A pesar del tiempo cambiante, en horas de la mañana Eisenhower dio una caminata por la granja en compañía del general Leonard D. Heaton, del Hospital Walter Reed, y del general Howerd Mc Snyder, médico de la Casa Blanca.

Mejoral
Mejoral
Mejoral

EL LICOR MAS SANO
PURO DE UVA
PISCO
UNA COPITA EN EL BAR
UNA BOTELLA EN EL HOGAR

"LA SORIANA"
CONTINUA CON SU MAS FANTASTICA
LIQUIDACION DE INVIERNO

De todas sus maravillosas telas que por tratarse de artículos importados y nacionales de gran novedad, a precios de VERDADERA OCASION, ha de alcanzar un éxito sin precedentes.

ANOTAMOS ALGUNOS PRECIOS DE LAS OPORTUNIDADES QUE LE BRINDAMOS y que servirán para confirmar que se trata de una

GRAN LIQUIDACION

COTELE IMPORTADO, calidad extra, de $ 2.400 a $ 1.495.-

LANAS, para vestidos, gran variedad, ancho 140, colores unidos, de $ 1.600 a $ 1.190.-

PELO CAMELLO, para abrigos y chaquetones, ancho 150, de $ 2.740 a $ 1.980.-

TERCIOPELO CHIFON, pura seda, importado, de $ 6.800 a $ 4.980.-

GRAN VARIEDAD DE BROCATOS, para trajes de fiesta, ancho 120, de $ 1.800 a $ 995.-

ESCOCES, pura lana, ancho 150, de $ 1.900 a $ 1.495.-

APROVECHE ESTA GRAN OPORTUNIDAD QUE LE PRESENTA "LA SORIANA", PARA ADQUIRIR ARTICULOS DE CALIDAD A PRECIOS DE OCASION.

LA SORIANA
ESTADO esq. AGUSTINAS
LOS PRECIOS SERAN ESTRICTAMENTE FIJOS Y AL CONTADO.

LA SEÑORA RENAUD, esposa del Embajador del Canadá, conversa con la esposa del Presidente del Senado, señora Juanita Izquierdo de Alessandri, y la señora Flora Shaw, en la recepción que ofrecieron ayer en el Club de la Unión, con ocasión de la fiesta nacional del Canadá.

DIPLOMATICAS. — El Primer Secretario de la Embajada de Brasil, señor Sergio Frazao, y señora de Frazao, han trasladado su residencia a Avenida Bilbao 2296, fono 41333.

DESPEDIDA A LA SEÑORA MARIA HELENA DE DINIZ.— Hoy a mediodía, se llevará a efecto en el Club de la Unión el almuerzo con que el Directorio de las Escuelas-Talleres Populares de Santa Teresita, despiden a la señora María Helena Martins de Diniz, esposa del Secretario de la Embajada del Brasil, y le agradecen su cooperación a dicha obra.

COCTEL EN EL INSTITUTO CHILENO-BRITANICO DE CULTURA.— Esta tarde, a las 19 horas, con motivo de la inauguración de la exposición de acuarelas del Primer Secretario de la Embajada de Gran Bretaña, señor John P. Waterfield, se realizará un coctel en el Instituto Chileno-Británico de Cultura.

COMISION DE SEÑORAS DEL ROTARY CLUB.— El jueves próximo, 5 de julio, tendrá lugar la reunión mensual de la Comisión de Señoras que preside la señora Julia Eyzaguirre de Calvo.

Esta reunión se efectuará a las 17 horas, en casa de la señora Sarue Numan de Awad (Las Hortensias 2425) y las inscripciones se reciben en el fono 86[illegible].

EL EMBAJADOR DE CANADA, PAUL EMILE RENAUD, en un momento de la recepción de ayer, realizada en el Club de la Unión, con motivo de la celebración de la fiesta nacional de Canadá, conversa con el Embajador de los Estados Unidos, Excmo. señor Cecil Lyon. La recepción de los distinguidos diplomáticos canadienses contó con la asistencia de numerosas personalidades de los diversos círculos de Santiago.

DESPEDIDA A EDMUNDO RIVEROS.— El señor José Núñez y señora Juanita Alarcón de Núñez, ofrecieron, en su residencia de la calle Huérfanos, una comida el sábado pasado en honor y despedida del cantante argentino señor Edmundo Riveros, que regresa a su patria, después de gran actuación en Chile. En la foto, junto con los dueños de casa y el festejado, aparecen Justo Agudiez, Don Pánfilo, Venturita López Piris, Evita Doris, María Teresa Núñez, Joaquín Quirúa y Lorenzo D'Acosta.

FABRICA DE SEDERIAS "DIEZ DE JULIO"

DIEZ DE JULIO 536

FORMIDABLE LIQUIDACION

DE

RETAZOS Y CORTES DE LANAS

Lo que todas las damas esperaban: iniciamos la más FANTASTICA

LIQUIDACION DE CORTES Y RETAZOS DE LANAS

para trajes y abrigos, a precios sin competencia.

HAY MILES DE CORTES DE LANAS

de todas clases y tamaños, que podrán comprar a cualquier precio; sea la primera en hacer su compra y aprovechará esta colosal ocasión que le ofrecemos para comprar artículos buenos a precios de verdadera GANGA.

FABRICA DE SEDERIAS "DIEZ DE JULIO"

DIEZ DE JULIO 536 (entre Carmen y Sta. Rosa)

De N. YAÑEZ SILVA.—

Pintura de María Tupper

Sala Banco de Chile

Antes de escribir esta crónica de arte, la compuse por entero en mi pensamiento, lo que hago en muy pocos casos, porque debido a la larga práctica que tengo en estos menesteres, me es facilísimo componer según van saliendo las ideas, en el benévolo suponer que las haya.

Esto se debió a que la expositora María Tupper me daba motivo para una especie de estudio de su arte actual, como le permite una crónica de arte escrita para un periódico y no para una revista semanal.

María Tupper fue a mi juicio la discípula más aventajada que tuvo entre nosotros el maestro ruso Grigorieff. Le siguió paso a paso, tomó su visión, su manera de ver, de pintar y de componer sus cuadros. Tomó sus grandes cualidades y sus pequeños defectos. Pasó el tiempo mucho tiempo, y todo aquello fue decantándose poco a poco, hasta dar hoy en día, una visión propia, absolutamente propia que no puede equivocarse con ninguna otra en nuestra pintura, de una personalidad y de una fuerza pictórica originalísimas.

Las acideces del maestro imitado se dulcificaron. Su dibujo cortante se envolvió y su objetivismo se conservó exacto, ese objetivismo que tenía Grigorieff, de una fuerza a veces brutal, que se entraba por los ojos, no como una visión, sino como una bala. Imaginad que se imita a Boldini o a Sargent que luego se les olvida, conservando su aliento. ¡Qué retratos resultarían entonces!

María Tupper es modernísima, y voy a decirlo porque lo es. No es una pintora voluptuosa, envolvente, lánguida. No. Deshumaniza sus visiones dentro de un término medio admirable. Pinta sobriamente, colorea en igual forma, pone como color lo suficiente para indicar los objetos o identificarlos. Tiene un ascetismo muy bien graduado, y esta cualidad procura a sus cuadros una visión muy fuerte y muy original, una personalidad, en una palabra, de distintivos únicos dentro de nuestro arte.

Personalmente, yo amo la pintura altamente voluptuosa. Me gustan las sensaciones bien gozadas, bien aprovechadas, bien logradas, y por esto mismo, o sea por contraste, admiro esta pintura deshumanizada en un término medio admirable, esta fuerza, este ascetismo que más dice al intelecto que a la sensibilidad artística un poco femenina, como es la mía, muy íntimamente hablando.

Tomo el cuadro número 26 para analizarlo ligeramente. Representa una muchacha que toma su desayuno. La organización es admirable. Todo está hecho para mirarlo como deben mirarse los cuadros, a cinco o seis metros de distancia. Así la valorización de esa mesa es perfecta. El colorido, lo justo, tan sólo para no caer en el deleite excesivo del color. El rostro tiene un movimiento que se escapa a la observación. No está quieto, y esto le da al cuadro una enorme vida. La melenita de artista, deja escapar de aquella cabecita adorable unas mechas doradas, que le dan gracia. Los azules muy bien puestos, las frutas, también, pero estas frutas parecen decirle a uno: tenemos color hasta solamente lo necesario, porque nos ha hecho un temperamento más ascético que voluptuoso. Es una tela de grandes excelencias.

Ambiente denso, composición adorable, en el número 24, "Casuastillo y frutas". Muy decorativo el número 20, "Máscaras mexicanas"; un trozo finísimo de color armónico acorde de azul, el número 19, un rostro que representa a Bárbara Edwards. Número 3, Eucaliptus en Concón, número 5, Sauces en el estero de Viña, en que los blancos son de una calidad exquisita, y así los números 16, Flores en jarrito, Flores en el suelo, 17, Jarro azul 21, y Desnudo, 28.

Todos estos cuadros anotados representan las cualidades señaladas al comenzar mi crónica, la de una pintura originalísima, un poco deshumanizada, fuerte y de una gran vibración dentro de ese color tan propio de la exponente.

N. Y. S.

Bandera de Chile en el Capitolio de Texas.-

Hace algún tiempo partió a los Estados Unidos de Norteamérica René Arabena Williams, quien durante muchos años fue el alma del Instituto de Conmemoración Histórica, y que en diarios, revistas y conferencias dio a conocer temas ignorados de nuestra tradición, otorgándoles una primacía de belleza a través de ese encanto de la lejanía y aroma del tiempo.

René Arabena Williams, ajeno a toda vanagloria y exhibicionismo, en que son maestros algunos, fue el estudioso enamorado en el silencio de las bibliotecas y de las antiguas casonas con sus escudos y rejas, de todo el pasado de Chile en los diferentes ciclos de su historia y de los inmensos recuerdos de España aquí y en toda América. Pudo llegar así, por esos caminos, a ser un maestro dentro de una jerarquía de modestia y de auténtico saber, en todos esos planos y secretos con que la belleza nos sorprende en el rodar del tiempo y de la sociedad humana.

Es el caso que este estudioso de verdad, escritor e historiador, se encuentra en Fort Worth, en Texas, en los Estados Unidos, realizando ya una tarea de enorme interés y de divulgación y conocimiento de Chile. Hasta allí llegó, en el carácter de un invitado de honor, del gran filántropo norteamericano Jack Danciger, noble figura que se destaca en el panorama de toda la América y del mundo europeo de nuestros días, por su espíritu superior de realizar una amplísima labor de bien y elevación en todos los ambientes y grupos humanos, sin excepción, y sólo con miras a redimir el dolor ajeno y a sembrar simientes de comprensión y de dignidad y progreso, teniendo como base el desarrollo del espíritu en todas sus categorías.

Los diarios del gran país del norte le han dedicado párrafos en que ponen de relieve las singulares cualidades de este ilustre viajero, que será huésped allí, por varios meses, y dedicado por entero al estudio e interpretación de la gran República del norte y a sus lazos espirituales con las repúblicas hispanoamericanas, en especial con Chile.

El presidente del Consejo Directivo del National Republic Bank, Mr. O. Bruce, de Dallas, y la Chambre of Commerce de Forth Worth, han distinguido especialmente a René Arabena Williams con invitaciones de gran significación y proporcionándole datos de sumo interés para las memorias y obras que verán la luz pública como visión panorámica de ese gran país.

Según las versiones de los diarios de Fort Worth y de Austin, el 15 de junio, en el **Capitolio de Austin**, que es la capital del Estado de Texas, René Arabena Williams, acompañado de Mr. Jack Danciger, Cónsul Honorario de Chile en Fort Worth, y de otras altas personalidades, hizo entrega, en solemne ceremonia, al Honorable Allan Shivers, Gobernador del Estado, de una lindísima bandera chilena y del escudo de nuestra República. Fue un acto muy brillante y concurrido y de alta emoción.

Nuestro compatriota se expresó en estos términos: "En el confín de la América del Sur, entre el Océano Pacífico y la enhiesta cumbre nevada, se extiende con su curiosa geografía la República de Chile, cual espada amarrada al cinto de aquélla, en expresión del poeta. De su historia y tradición, soy yo un modesto cultor.

Invitado por nuestro Cónsul Honorario en Fort Worth, Mr. Jack Danciger, a visitar la nación norteamericana —que hoy guía al mundo con su progreso y democracia efectiva— y convidado a permanecer un tiempo en el Estado de Texas para investigar las tradiciones y divulgarlas en el nativo suelo, he pensado que el más valioso y significativo obsequio que podía traer a los texanos, era una sagrada bandera de Chile y una reproducción del patrio escudo, en cobre característico de las entrañas de mi tierra.

Creada a principios del siglo XIX, presenta esta enseña querida singular semejanza con la de Texas, no sólo porque luce los mismos colores, sino porque también ostenta una estrella solitaria —la de nuestro firmamento austral— en campo azul, de donde parece que entreambas fuesen hermanas gemelas.

En ella, el albo simboliza la cordillera de los Andes o, en otras palabras, la "blanca montaña que te dio por baluarte el Señor", según reza el Himno Nacional; el azul representa el cielo siempre diáfano y sereno que cubre nuestras ciudades, valles, ríos y volcanes, y el rojo, la sangre generosa derramada por mis hermanos y conterráneos en los días de la Independencia y siempre que lo ha requerido alguna causa justa.

Lleno de emoción la pongo en vuestras manos, señor Gobernador. Recibidla y conservadla junto a esa otra tan hermosa que vela por los destinos de vuestro grande y feraz Estado. ¡Cuán graciosas y bellas habrán de verse ellas aquí, desde ahora!

¡Sabed, señor, que la invicta bandera de Chile, traspasada de sol y aire de nuestros campos, sólo con mirarla un instante tiene la misteriosa particularidad de reavivar la llama del patriotismo, de fortificar el espíritu y de inspirar —cualquiera que sea el corazón— los más grandes y elevados sentimientos de noble renunciación, de franca lealtad, de santo y sublime heroísmo!"

Las palabras pronunciadas por el Honorable Allan Shivers, Gobernador del gran Estado de Texas, fueron un sincero homenaje a Chile y a sus destinos.

En realidad, nuestra República tiene dos altos personeros en esa lejana tierra, en el Cónsul Honorario, Mr. Jack Danciger, y en el escritor René Arabena Williams.

MOSEN ALBERTO JANUBAR

MODAS "HONET"

CREDITOS

TRAJES SASTRE — VESTIDOS

CHAQUETONES Y ABRIGOS

Gran surtido

HECHURAS SELECCIONADAS

Precios Especiales Para Provincias

SAN PABLO 960 (INTERIOR) FRENTE MERCADO

LA PINTORA MARIA TUPPER DE AGUIRRE, pone la firma a uno de sus cuadros, poco antes de inaugurarse su exposición en la sala del Banco de Chile. La acompañan el crítico de LA NACION, don Nathanael Yáñez Silva, y la señora Isabel Muñoz de Aguirre, permanecerá abierta durante la [illegible]na, y ha despertado vivo interés en los círculos artísticos.

EN HONOR DEL GENERAL CLELLAND y SEÑORA. — Con motivo de encontrarse de paso en Chile, el ex Agregado Militar a la Embajada de los EE. UU., mayor general (R) don Joseph M. Clelland, y señora, sus amigos le ofrecerán una comida en el Club Militar, hoy, a las 21.30 horas.

Las adhesiones se reciben en dicha institución hasta las 12 horas de hoy.

NACIMIENTOS. — En la Clínica Alemana ha nacido Carlos Antonio, hijo de don Carlos Gómez Rivera y de la señora Alicia Droguett de Gómez.

RECITAL POETICO. — Hoy, a las 18.30 horas, el Revdo. Padre Prudencio de Salvatierra, Capuchino, ofrecerá un recital poético, en el Gran Salón del 4.o piso del Club de la Unión a base de sus propias composiciones.

Este eminente poeta español, dará a conocer obras inéditas dentro del repertorio que ha elaborado para este recital.

MATRIMONIO URRUTIA ROMERO-RODRIGUEZ ALONSO. — Circulan las siguientes participaciones:

"María Concepción Alonso vda. de Rodríguez participa a usted el enlace de su hija Concepción con el señor Eugenio Urrutia Romero, efectuado el 2 de junio pndo.

Buenos Aires, mayo de 1956."

—Julio Urrutia Vinet y Teresa Romero de Urrutia, participan a usted el enlace de su hijo Eugenio con la señorita Concepción Rodríguez Alonso, efectuado el 2 de junio ppdo.

Santiago de Chile, mayo de 1956.

CONFERENCIA SOBRE "MISION A BRASIL". — Esta tarde, a las 18.30 horas, se llevará a efecto, en el Salón de Honor de la Universidad de Chile, la conferencia que dictará el ex Ministro de Relaciones Exteriores, don Enrique O. Barbosa, sobre el tema "Misión a Brasil", auspiciada por el Instituto Chileno-Brasileño de Cultura.

COCTEL. — D[illegible] Bravo Orrego [illegible] a un grupo de [illegible] su residencia.

Fueron invitad[illegible] las siguientes [illegible] Teresa Mo[illegible] Adriana Gajardo, [illegible]ria Inés Vá[illegible]minguez Ugarte, [illegible] del Valle Ro[illegible] Bravo Matte, [illegible] Bravo, María [illegible] Melo, María A[illegible]les Montes, C[illegible]cio Pardo, Ruth [illegible] que Dibarra, [illegible]no, Patricio [illegible] Prieto Gandar[illegible]meren Rodríguez, [illegible] de la Cerda, [illegible] la Cerda Vazquez, [illegible] Valenzuela, Ma[illegible]dés, Cristián G[illegible] Andrés Almeida, [illegible]tricio Undurraga, [illegible] Jorge Salinas, [illegible]zalida, Waldo [illegible] Fernando Mer[illegible] Vial, Mario R[illegible] González, Mónica [illegible] Jara.

EN LA EMBAJADA DE HAITI.— En la sede de esta misión diplomática se ofreció una simpática recepción al personal de la Escuela Superior "República de Haití", que es guardadora del Pabellón de ese país amigo. En el grabado, de izquierda a derecha: señora Borja González Vera, señorita Luisa Funes; señorita Jessie Mercerón Leger, hija del Embajador [illegible] Alvarado, Director de la Escuela; [illegible]dalena Leger de Mercerón, esposa del [illegible]dor, señorita Isabel Burlando [illegible] Ferreira; señora Olga Parada de [illegible] Gerald Mercerón Leger y don [illegible] Robles.

COMIDA. — El viernes próximo, la señora Flor Band Morgan ofrecerá una comida en su residencia, en honor del señor Ayrton Diniz, Secretario de la Embajada de Brasil, y señora de Diniz, con motivo de su partida a Río de Janeiro; y de don Lester Ziffren y señora, con motivo de su viaje a Estados Unidos, haciendo uso de vacaciones.

MATRIMONIO EN LA PAZ. — Recientemente, ha sido bendecido, en la Capilla del Monticulo de Sopocachi, el matrimonio de la señorita Patricia Elena Reyes-Ortiz Soria-Galvarro, con el señor Pedro Tomás Bleyer Presser.

Fueron padrinos de la novia, la señora Elena Soria Galvarro vda. de Reyes-Ortiz, y el señor Manuel Reyes-Ortiz de Villegas; y del novio, el señor Andrés Bleyer y señora Elizabeth Presser de Bleyer.

BANQUETE PARA CELEBRAR EL 14 DE JULIO. — El presidente de la Unión de Franceses en Chile, Monsieur Raymond de Mussy, anuncia que la institución que preside ha organizado un banquete, que se llevará a efecto, en el Stade Francais, el sábado 14 de julio, a las 13 horas, para celebrar la fiesta nacional de Francia.

RESIDENCIAS. — Han fijado su residencia en el edificio de Miraflores 666, las siguientes personas: don Héctor Rodríguez de la Sotta y señora Carmelita Olivares de Rodríguez, don Philibert de Mussy Cousiño y señora Teresa Nieto de De Mussy; y don Demetrio Peña Viel.

FUTURA MAMA

Trajes maternales, niños, exclusiva especialidad. 130 diversos modelos, con PATENTADAS PALDAS MAGICAS, únicamente donde especialista europea, muchos años experiencia: MADAME ANNY

PRECIOS BAJISIMOS

Recorte este aviso

MORANDE 631-3° PISO DEPTO. 31-TEL. 84077

SABADO TODO EL DIA (HAY ASCENSOR).

PIELES OFRECE POTOKER

ABRIGOS CAPAS, ESTOLAS

MONEDA 720 ENTREPISO FONO 84094

SE COMENTA...

..DIECIOCHO años tardaron en verse juntos los hermanos De Mussy Cousiño... La guerra, los viajes y las estadas en Francia y otros lugares de Europa, hacía que en las reuniones de familia siempre faltara alguno, desde 1938...

—oOo—

...**PERO EL GRAN acontecimiento se produjo la semana pasada, cuando Francois, Monique, Philibert, Luis, Odile y Gyslaine, y sus respectivos cónyuges (cuatro de ellos son casados), llegaron a la calle Montolín y se sentaron a almorzar en casa de sus padres, don Raymonde de Mussy y doña Isidora Cousiño, en una fiesta que hizo eco en los anales de la familia...**

—oOo—

...EN EL ALMUERZO hubo recuerdos y sus ligeros toques sentimentales, pero la algazara y alegría se trasladaron en un baile espontáneo y tempranero... Para que no faltara detalle se hicieron sacar una fotografía, de esas, que en pose inolvidable, decoran el álbum hogareño...

—oOo—

...**PARA NO separarse, han resuelto ir, próximamente, en caravana, a visitar la casa que, su abuela, doña Isidora Goyenechea, hizo construir en el hermoso Parque de Lota... Actualmente la mansión sirve de sede al directorio de la Compañía Industrial y Carbonífera, pero se engalanará para recibir la visita de la familia De Mussy Cousiño...**

—oOo—

...LOS SALONES de la Sociedad Nacional de Agricultura son, por regla general, escenario de severas reuniones de agricultores y rara vez son visitados por señoras... El año pasado, la esposa del presidente de la institución, Trini Errázuriz de Ossa, introdujo la modalidad de ofrecer comidas, para señoras solas, en su residencia, cuando los maridos las efectuaban en la SOCNADEA... Pero ahora, la mansión de los agricultores se verá invadida por numerosas representantes del bello sexo... El 4 del presente llega de EE. UU., Tere Muñoz de Artaza, presidenta del Club de [illegible] amigas le ofrecen [illegible] 12 de este mes, en [illegible]so de la Sociedad [illegible]ra...

EN RIO DE JA[illegible] encuentra en Ri[illegible] señora Ana Vald[illegible]zuriz.

BAUTIZO. — Es[illegible] do Hernán Alber[illegible] José Arava Gonz[illegible] ñora Ana Cortés [illegible] ron sus padrinos [illegible] drade Videla y [illegible] de Andrade.

MISA. — Al cu[illegible] del fallecimiento [illegible] nio Soriano Dec[illegible] rá una misa ma[illegible] ras, en la Iglesia [illegible] mentinos.

NOTAS CHILENAS EN NUEVA YORK. — (CHIAM).— Por [illegible] ry" se embarcó [illegible] para Inglaterra, [illegible] de 1956, el pro[illegible] Williamson Balfour [illegible] señor Gerald C[illegible]

Después de [illegible] países europeos [illegible] Nueva York, el [illegible] del First Nat[illegible] of New York [illegible] Joseph Dawson.

Se ha anunc[illegible] ñora Ana Gri[illegible] nombrada repr[illegible] firma George [illegible] fabricantes de [illegible] atender a su [illegible] América Latina [illegible] de ventas, 140 [illegible] piso), New York.

Visitaron la [illegible] Association [illegible] Lake Richard [illegible] liam Lake Bro[illegible] Jorge Lake Ric[illegible] Elba Barrios de [illegible] William viajaron [illegible] vía Panamá a [illegible] de los señores [illegible] estudios sobre la [illegible] fruta de exp[illegible] junio de 1956 [illegible] se embarcó de [illegible] el "Mauretania" [illegible] ton, Inglaterra, [illegible] tir de Liverpool [illegible] lio de 1956, por [illegible] Mar" para Ch[illegible]

Dentro de pe[illegible] de Washington [illegible] Panagra, el [illegible] ministración de [illegible] ternacional, señ[illegible] rín.

TRADUCCIONES - CO[illegible]

Ina

22 Idiomas — Taquígrafas p. h. y Corresp[illegible]

HUERFANOS 930 — OF. 68 — TE[illegible]

Actualidades Agrícolas

GALERIA DEL AGRICULTOR

DON JAIME LARRAIN GARCIA MORENO.— Nació en Santiago. Cursó sus estudios en el Instituto de Humanidades y Universidad de Chile, donde recibió su título de Ingeniero Agrónomo.

Fue socio de la firma Larraín García Moreno.

En 1921 fue elegido diputado por Valparaíso y Quillota, iniciando su brillante carrera política, que gira siempre alrededor de la economía agraria del país.

Durante diez años, es presidente de la Sociedad Nacional de Agricultura, desde donde desarrolla una intensa labor, encauzando la producción agrícola dentro de los métodos modernos, modalidades que él nace suyas en la explotación de su hacienda Esmeralda, en Rosario.

Ha sido presidente de la Confederación de la Producción y del Comercio. Director del Banco Central. Presidente del Congreso de Agricultores. Socio de la Academia de Ciencias Económicas de la Universidad Católica. Miembro de la Delegación Chilena al Tratado con Argentina. En el año 1945 fue elegido senador por Bío-Bío, Malleco y Cautín y reelegido en 1949.

En 1946, fue candidato a la Presidencia de la República.

Este eminente ciudadano, cuya personalidad destacamos hoy, ha prestado valiosos servicios al país.

El señor Larraín García Moreno, posee la condecoración al Mérito Agrícola.

LABORES AGRICOLAS DE JULIO

1.— **CULTIVOS GENERALES.**— Es la época de terminar las siembras de trigo en los terrenos de rrigo y se continúa con las de cebada. Se prosiguen los barbechos en los suelos de secano. Se inicia la preparación de los terrenos para chácras como también la siembra de plantas de chacarería como ser papas para tempranos en lugares abrigados.

2.— **HORTALIZAS.**— Al aire libre: se siembran acelgas, achicorias, alcachofas, apio, arvejas, berros, betarragas, cebollas invernizas, chalotas, coles, coliflores, colinabo, esparrola, espárragos, espinacas, habas, lechugas, nabos, perejil, puerro, rabanitos, rábanos y zanahorias. Bajo vidrio: berenjenas, melones, pepinos, pimientos, porotos verdes, tomates y zapallos.

TRABAJOS.— Se continúan los trabajos del mes anterior, se abrigan los almácigos y plantas de hortalizas que sean sensibles a las heladas. Se preparan y abonan las plantabandas.

3.— **JARDINERIA.— CUADROS.**—Limpiar los cuadros con arbustos y árboles de hojas y malezas. Cortar ramas secas y viejas, ralear. Sacar todo lo seco a fin de renovar.

TERRENO.— Abonar con guano de corral o tierra de hojas, incorporando mediante labores de azadón.

PODAS.— Cuidar de no poder los árboles y arbustos de flores hasta después de la floración.

PLANTACIONES.— Es la época de acelerar las plantaciones de rosas y de árboles y arbustos de hoja caduca.

BORDURAS.— Se prosigue la multiplicación por esquejes y patillas del petrón de lila, la santonina y manzanilla, etc.

REPRODUCCION.— Se sigue la multiplicación de los arbustos de hoja caduca.

PRADOS.— Preparar los terrenos para los césped y renovar los malogrados.

PLANTABANDAS Y CENTROS.— Aquellos ocupados con plantas de temporada, limpiarlos, abonarlos y prepararlos para recibir las nuevas plantaciones.

CRISANTEMOS.— Limpiar suprimiendo todos los tallos viejos. Aporcar para favorecer el desarrollo de los hijuelos.

CLARINES. — Preocuparse de protegerlos de la veracidad de los pájaros y larvas de insectos. Protegerlos de las heladas.

ALMACIGOS.— Protegerlos del frío y revisar periódicamente para impedir la acción de los insectos.

REPRODUCCION POR ESTACAS.—Revisarlas cuidadosamente a fin de eliminar las secas y podridas.

4.— **ARBORICULTURA FRUTAL.**—Las labores de este mes son semejantes a las indicadas en el mes pasado. Se prosigue la plantación de los huertos frutales con especie de hoja caduca y se continúa la plantación de olivos y citrus en la zona norte.

La injertación se continúa sin inconvenientes, tanto en los viveros, mesa y reinjertación de árboles maduros. Se prosigue los tratamientos sanitarios en los árboles y se continúa la poda con las precauciones anotadas. Las pulverizaciones en base a polisulfuro como tratamiento invernal prosiguen:

5.— **VITIVINICULTURA.** — Prosiguen las labores de invierno en las viñas. Se reponen las plantas arrancadas con plantas acrelgadas y se baje también el enmugramiento.

Se inicia la poda que se aprovecha para la recolección de sarmientos en el caso que se requieran.

Se acomodan las alambradas para amarrar las perras después de los tratamientos consecutivos de invierno y la desarborladura.

BODEGAS.— Se efectúan los rellenos y trasiegos. Se practica la destilación y rectificación de alcohol.

6.— **APICULTURA.** — Es la época de la adquisición de las familias y su transporte para el trasiego. Las colmenas rústicas se colocan en su colmenar en el sitio exacto que ocuparán después las colmenas definitivas. Revisar y limpiar el material apícola y preparar los nuevos colmenares.

7.— **AVICULTURA.**— Se inicia la incubación, juntando los huevos de las aves a multiplicar.

8.— **SILVICULTURA.**— Se continúan las plantaciones de alamedas y grupos de árboles forestales, tanto para abrigo como para forestación. Es la época de la plantación de mimbre.

Destroncadura y preparación de rotes.

9.— **GANADO.**— Cuidado de abrigo y alimentación. Aplicar antiparasitarios contra el entoque. Preocuparse del buen estado de la higiene de los galpones que se destinaron al ganado.

Los consejos de Don Hilario

Construya corrales de parición para sus marranas. Los corrales para la parición deben ser limpios, secos y ventilados y provistos de rieles de protección en todos sus costados para evitar que los lechones sean aplastados por las marranas cuando se echan. Dichos rieles deben quedar a 20 centímetros sobre el piso. El tamaño de estos corrales es de 2.20 metros por lado, con piso con declive para facilitar el lavado.

Aptitudes de la zona central a la crianza del Merino Precoz

Posee nuestro país características ambientales muy propicias en la zona central para la producción de lanas, debido a sus pastos naturales, que permiten la adaptación de las mejores razas productoras de lanas finas y superfinas, como la raza Merino Precoz.

Como se ha estado importando desde 1.200.000 kilos de lanas finas al año, lo que tendió a aumentar a cerca de 3.000.000 de kilos, comprueba que existe un déficit de lana Merino nacional para abastecer la industria textil. Sólo en el presupuesto de divisas de 1950 se consultaban US$ 2.000.000 para la adquisición de lana en el exterior, en circunstancias que los equipos recién montados y otros en proceso de establecerse en las fábricas van a requerir un abastecimiento de lana Merino de, aproximadamente, US$ 7.000.000 al año.

El déficit actual corresponde a los tipos 62's a 80's; saldrán que necesite unos cinco años de desarrollo continuado y progresivo, a lo cual está contribuyendo el Departamento de Agrícultura de la Corporación de Fomento, con sus créditos.

La producción total de lana en Chile puede estimarse en unos 14.000.000 de kilos, de los cuales en el quinquenio 1937-1941, se exportó anualmente un promedio de 10 millones, quedando el resto a disposición de las industrias nacionales, siendo la casi totalidad de la exportación de lana chilena correspondiente a lana sucia.

No entramos a considerar aquí la inconveniencia que hay en exportar la lana al estado sucio, lo que viene a proporcionar lanolina al extranjero.

La Federación Nacional Ovina de Francia y la Deutsche Zuchtvieh Und Export en Alemania (Occidental), han proporcionado la máxima atención a los importadores de Merino Precoz, recomendándose especialmente la Fédération Nationale Ovine en mantener la calidad superior de su ganado.

La raza Merino se distingue entre las demás lanas porque reúne longitud y gran finura, siendo estas condiciones las determinantes en las posibilidades manufacturerras de las lanas.

El Laboratorio de Lanas del Ministerio de Agricultura, ha determinado para la lana Merino Precoz, una finura de 60's y 66's, para las clasificaciones Bradford Americana y Bradford Australiano, respectivamente, en Merino criado en el país, lo que viene a solucionar exactamente las necesidades actuales.

El Merino Precoz en relación con el Merino Australiano, presenta una ventaja en cuanto al peso de sus corderitos y conformación de los mismos, visiblemente más mejorados en el mercado.

El tipo de Merino Precoz francés, presenta dos tendencia bien marcadas para estos animales en Francia: el Solissonais y el Chaillonais. El Solissonais tiene un esqueleto firme y pesado, y el Chaillonais, llamado también Borgoñés, un tamaño mediano, lana algo más fina, pero menor cantidad que el Solissonais.

Tanto en Francia como en Alemania, la técnica ha realizado verdaderos prodigios en el perfeccionamiento de las cualidades de esta raza, de donde se deduce que tanto los tipos franceses como los alemanes, tienen los mismos fundamentos raciales, y que sus modificaciones secundarias son las características zootécnicas que los hacen diferir en su respectivo tipo, guardando, sin embargo, sus atributos de gran raza uniforme. Distinguimos los tipos característicos del Merino Precoz y el Merino Precoz Alemán.

Melipilla, Alcones, Bucalemu, General Cruz, Chillán, Marchigüe, Lepda, Colina, etc., son lugares que han demostrado su clima ideal para el Merino Precoz en el país.

Si se compara el clima de Colina a Huenchón, con el clima de la provincia de Ñuble, Chillán 1450 kilómetros de distancia), podemos ver que el Merino Precoz se ha adaptado favorablemente a estas diferencias de temperaturas y precipitaciones.

Las provincias de Bío-Bío, Arauco y Concepción, lugares con mayor precipitación, podrían ensayarse con el Merino Precoz en sus reproductores machos, pero con base de hembras Merino-Australiano de Argentina, mejorando así la calidad del corríttto, sin desmerecer apreciablemente la finura de la lana.

Es necesario recalcar que el Merino Precoz se puede circunscribir en su crianza a los límites del valle central, o sea, la Cordillera de los Andes y la Cordillera de la Costa, pudiendo extenderse al sur, como decimos, y con ciertas limitaciones hasta Malleco y parte de Arauco, en regiones muy especiales de estas provincias.

La Corporación de Fomento ha otorgado créditos a los agricultores que poseen predios aptos, los cuales son para importar reproductores machos o hembras de pedigree de la Raza Merino, a tres años plazo y un interés del 5 por ciento.

Esto ha permitido una gran inyección de sangre Merino Precoz al país de indudable beneficio en los planteles actualmente en existencia.

Las necesidades textiles laneras indican que el enorme déficit que existe para abastecer a la industria nacional con la suficiente cantidad del fino Merino, hace indispensable estimular la crianza productora de sus.

El mercado lanero mundial está sometido a sorprendentes fluctuaciones, por lo cual es difícil un pronunciamiento, pero para la lana Merino hay buenas perspectivas, pagando actualmente la industria interna, precios mayores, algunas veces, que las del mercado internacional.

RICARDO GAMIEN C.,
Ingeniero Agrónomo

TECNICOS AGRICOLAS PARA LLANQUIHUE

Con el Ministro de Agricultura, don Jorge Aravena Carrasco, se entrevistó en la mañana de ayer el Gobernador de Puerto Varas, señor Evaldo Klein, con el objeto de solicitar la designación de un técnico especial para la zona que abarcarán los cultivos de betarraga sacarina de la zona que abastecerán la planta azucarera en construcción en las cercanías de la estación de Llanquihue.

El señor Klein representó al Ministro Aravena la necesidad absoluta de que el Ministerio designe desde luego el mencionado técnico para dirigir y orientar a los agricultores de la zona, como asimismo, un médico veterinario de planta en la región para la orientación y control de las numerosas lecherías.

Worthington produce más refrigeración por el dinero invertido

• Consumo de energía extremadamente bajo por tonelada de refrigeración . . . regulación automática de la velocidad requerida del compresor . . . en esto consiste el extraordinario bajo costo de operación del confiable compresor centrífugo de Worthington. El costo de mantenimiento es también bajo.

No importa la naturaleza de sus demandas—grandes o pequeñas—en la línea completa de compresores Worthington hallará usted el compresor de amoníaco o de freon apropiados. Vease con el Distribuidor de su localidad. Worthington Corporation, Departamento de Exportación, Harrison, New Jersey, E. U. A.

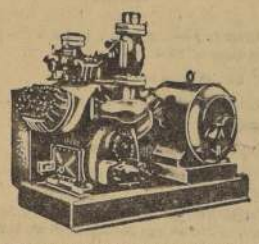

El Distribuidor Worthington gustosamente le ayudará en la selección e instalación del compresor preciso para su trabajo particular.

WORTHINGTON

El símbolo de calidad en todo el mundo

Representante Exclusivo

FORAM CHILENA Ltda.
INGENIEROS INSTALADORES

Agustinas 608 • Teléfono 397515 • Casilla 2796

CRIADERO DE ARBOLES

EL VERGEL

ARBOLES FRUTALES Y FORESTALES

PLANTAS DE ADORNO, ARBOLES PARA CALLES. PIDA NUESTRO ULTIMO CATALOGO, GRATIS, DE VARIEDADES CONOCIDAS Y NOVEDADES

CASILLA 2-D — ANGOL

INDUSTRIAS VARIAS METALICAS

CASILLA 5639
CORREO 6

"INVARME"

MATUCANA 22-D

BATERIAS CRIADORAS DE POLLOS (Con termostatos)

CRIADORAS DE CHANCHITOS (Con termostatos)

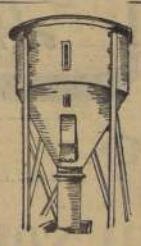

REVOLVERAS DE ALIMENTOS

Estructuras para galpones techumbres y cobertizos

"INVARME"

AL SERVICIO DE LOS AGRICULTORES

Gran Remate Agrícola en Rancagua

Sábado 7 y domingo 8 del presente mes de julio

Por término de arriendo de la HACIENDA "LAGUNA DE CAUQUENES" y liquidación de los bienes muebles de la SUC. ORIGEN J. JAMES TEJADA, remataremos en la Hacienda misma, la totalidad de sus existencias de GANADO, MENAJE, MAQUINARIAS, UTILES, ENSERES, CAMIONES, PRODUCTOS, ARMAS DE CAZA, etc.

MAQUINARIAS, UTILES Y ENSERES: 1 TRACTOR INTERNATIONAL W. D. 9, con sólo 800 horas de trabajo, TRACTOR INTERNATIONAL W. 9; TRACTOR MC CORMICK DEERING W. 6; ARADO INTERNATIONAL, NUEVO, DE 6 DISCOS; ARADO "CASE", DE 5 DISCOS; arado Gran Detour de 3 discos; RASTRAS DE 36 Y 40 DISCOS; PRENSA "JEREZ" (tipo Whitman) Y JOHN DEERE, ambas de acero; 5 segadoras Mc Cormick Deering, baño de aceite; 3 rastrillos pasteros, Mc Cormick y John Deere; 2 PICADORAS-ENSILADORAS GHELL O 40; equipo matamalezas "Oliver"; abonadora "Oliver"; sembradora Massey-Harris; rasguñadoras de alfalfa; ROMANA "HOWE" PARA 5.000 Kilos, NUEVA; JAULA DE FIERRO; motor "Otawa"; varios motores para luz; bomba de agua, con su motor; gran harneadora Boby sobre ruedas; 3 romanas para 500 kilos; desgranadoras de maíz; transmisión con 3 poleas; sierra portátil con motor propio a bencina; 18 neumáticos 900x20; 2 14x30; 1 825x20; 2 para tractor 750x16; TODOS ESTOS NEUMATICOS SON NUEVOS, IMPORTADOS, Y ESTAN CON SUS CORRESPONDIENTES CAMARAS; 150 planchas de fierro galvanizado, acanalado, de 2 metros, sin uso; 13 planchas de fierro liso; EQUIPO ORDEÑADOR "SURGE", CON 8 BALDES, COMPRESOR Y VACUM, COMPLETO, CASI NUEVO; 23 arados "Famae"; arados acequiadores; pala buey; rastras de clavo y de madera; cultivadoras Planet; 11 carpas para camión; MONTURAS Y BOTAS MEXICANAS; monturas chilenas y tipo policial, de servicio; 10 aperos mulares, completos; 15 aperos encapotillados, con camadas; 18 frenos con riendas; espuelas; apero completo de carretela; aparos y correajes; 30 yugos varios; tecle de 1 1/2 Ton.; 40 candados para potrero, con llave maestra; fragua; GRAN CANTIDAD DE UTILES DE LABRANZA: repuestos nuevos para tractores, rastrillos, etc.; 33 palas, flamantes estado; 20 horquetas; completo conjunto de herramientas de herrería e instrumentos de veterinaria; pinzas eléctricas; medicamentos y vacunas para ganado; 6 señalizadores de animales; 76 tambores aceiteros, usados; cables de acero y cáñamo; cañerías; 43 tubos de 4"; SURTIDO LOTE DE HERRAMIENTAS DE CARPINTERIA; 7 carretillas de fierro (2 planas); 5 rollos de malla nueva para lanares; 30 neumáticos usados y cámaras para autos, camiones y tractores; estiradores de alambre; 7 baterías marca "Exide", nuevas, sin cargas; hachas importadas, nuevas, etc.

CAMIONES Y RODADOS: CAMION FORD 1954, con baranda doble, para vacunos y lanares; CAMION FORD 1952, ambos en flamante estado y a toda prueba; 2 carros Colosos; coche-carretón de fierro, ruedas de goma y tolva; 9 carretas viajeras y paseras.

PRODUCTOS: 800 qqmt. de maíz Minnesota y Eureka; 76 sacos de salitre sódico; 3 sacos de semilla de trébol; m|m. 100.000 kilos de leña de cuenta, de eucaliptus, de 1a. y 2a.

MENAJE: REFRIGERADOR "SERVEL", de 9', A PARAFINA, ULTIMO MODELO; 2 amoblados completos de comedor; 2 confortables juegos de living; sillones; marquesa de 2 plazas con colchón CIC; 2 marquesas de 1 plaza, capitoné rosado; 24 copas, cristal importado; 2 catres-cunas con sus colchones; mesas varias; baño importado para guagua; banqueta para teléfono; MODERNO RADIO MUEBLE GENERAL ELECTRIC; MAGNIFICO RADIO RCA VICTOR, DE MUEBLE, CON 2 PICK-UP; varios álbumes de discos de música escogida; BONITOS CHAMANTOS DE VICUNA Y DE HILO; flamantes estufas "MADEMSA" A PARAFINA; buena mesa de cocina, cubiertería de cinc; 5 grandes esteras para habitaciones; calentadores, y otros; ESCOPETA "ITHACA", NUEVA, DEL 20; ESCOPETA BROWNING; RIFLE "REMINGTON", DEL 30; relojes contadores de ovejas; barómetro; planchas eléctricas General Electric (una a vapor).

GANADO VACUNOS:
41 NOVILLOS DE 4 AÑOS.
101 NOVILLOS DE 3 AÑOS.
36 NOVILLOS DE 2 AÑOS.
6 NOVILLOS DE 1 AÑO.
32 NOVILLOS HEREFORD.
38 TERNEROS.
16 BUEYES DE TRABAJO.
4 VAQUILLAS DE 4 AÑOS.
29 VAQUILLAS DE 3 AÑOS.
23 VAQUILLAS DE 2 AÑOS.
12 VAQUILLAS DE 1 AÑO.
41 HEMBRAS MENORES.
116 VACAS.
7 TOROS.

CABALLARES:
18 CABALLARES DE MONTURA.
3 CABALLARES ARADORES.
8 POTRILLOS Y POTRANCAS.
3 POTROS CHILENOS INSCRITOS: "CAICUPIL", "ROTO CHORO" y "CHON-CHON".

MULARES:
11 MULARES MANSOS.
4 MULARES CHUCAROS.

OVEJUNOS: 1.000 OVEJAS SUFFOLK DOWN, GRAN CLASE, EN PARICION, CON SUS CORRESPONDIENTES CARNEROS MISMA RAZA Y HAMPSHIRE.

CABRIOS: 400 CABRAS, NUEVAS, PREÑADAS; 10 CHIVATOS.

ORDEN DEL REMATE: SABADO 7, de 10 horas adelante: maquinarias, útiles, enseres, camiones, rodados, menaje y productos. DOMINGO 8, de 10 horas adelante: saldo de útiles, enseres y ganado.— CREDITOS: Rogamos hacer las consultas con la debida anticipación.— UBICACION: La Hacienda "Laguna de Cauquenes" está situada a 6 kilómetros al oriente del camino pavimentado, por el camino a Termas de Cauquenes, ubicado a m|m. 500 metros al sur del puente del río Cachapoal. Habrá señalización.— EMBARQUES: La Feria atenderá los embarques de ganado y especies, ya sea por ferrocarril o camiones.— NOTA: Habrá facilidades para almorzar en la Hacienda, los dos días.— EL REMATE DE MAQUINARIAS, UTILES, ENSERES Y MENAJE, estará a cargo de don

PEDRO ESTAY ARRIOLA — Martillero de Caupolicán

FERIA DRAGO
REMATES LOS MIERCOLES
ESTABLECIMIENTO AV. KOKE 11-FONO 1006 — RANCAGUA — OF. SAN MARTIN 431 FONO 7.37

SEMILLA DE Betarraga Forrajera "MAMMOTH ROJA"

EL VERGEL

CASILLA 2-D
ANGOL

ARVEJA ARRUGADA AZUCARADA y PLANTAS de FRUTILLA

Ofrece:

Semillería Belga

Bandera 846 - Casilla 1706
SANTIAGO
Despacho a provincias

MATA MALEZAS

A BASE DE ACIDOS 2, 4-D Y MCP.
EN FORMA DE ESTER Y AMINAS.

COSECHE MAS CEREALES CON LA AYUDA DEL DEPTO. AGRICOLA DE COPEC

¡Stoandt Publicidad

EDIFICIO COPEC - Agustinas esq. Amunátegui.

COPEC

Actualidades Agrícolas

VENTAS DESDE UN SACO, ENVASE DE PAPEL
REPARTO A DOMICILIO

Mash Food casero, saco de 25 kilos, el kilo	$ 28.—	Trigo molido, sacos de 20 kilos, el kilo	34.—
Mash Food para ponedoras, sacos de 25 kilos, el kilo	30.—	Avena pelada, sacos de 20 kilos, el kilo	30.—
Mash Food alta postura, sacos de 25 kilos, el kilo	28.—	Maíz entero, sacos de 20 kilos, el kilo	32.—
Mash Food para pollitos, sacos de 25 kilos, el kilo	32.—	Maíz triturado, sacos de 20 kilos, el kilo	32.—
Scratch Food, corriente, sacos de 20 kilos, el kilo	28.—	Cenchuela, sacos de 20 kilos, el kilo	19.—
Scratch Food, super, sacos de 20 kilos, el kilo	35.—	ALIMENTO "HERCULES", PARA ANIMALES, EN SACOS DE YUTE	
Harina de pescado, sacos de 20 kilos, el kilo	75.—	Alimento para caballos, en sacos de 25 kilos, el kilo	$ 14.—
Cebada molida, sacos de 20 kilos, el kilo	32.—	Alimento para vacas, en sacos de 50 kilos, el kilo	14.—
Trigo entero, sacos de 20 kilos, el kilo	32.—	Alimento para cerdos, en sacos de 25 kilos, el kilo	16.—

Todos los precios son con saco, y no se cobra conducción.
Pedidos a los teléfonos 51315, 52557 y 60726.

MENICHETTI HNOS. Y CIA
ARTESANOS 681 - VEGA CENTRAL

PAPAS
ALEMANAS
DESDE UN SACO PUESTO DOMICILIO.
HAGA SUS PEDIDOS A
MENICHETTI HNOS. Y CIA.
Santa Rosa 3280 — Fonos 51315-52557-60726

Carta abierta de FUMAGRO LTDA. a los agricultores del país

REF.: Aplicación aérea matamalezas.

Señor Agricultor:

La temporada de fumigación es inminente. Hay muchas personas previsoras que ya han inscrito sus nombres en la lista de interesados para ocupar los servicios de FUMAGRO, obteniendo de esta manera la seguridad de aplicar los herbicidas en las fechas más convenientes para sus cultivos.

No sea Ud. de los últimos. Recuerde que la capacidad de los equipos aéreos de FUMAGRO es menor que la demanda que ha despertado entre los agricultores del país por el beneficio que han obtenido de sus actuaciones anteriores.

Ayúdenos a hacer con tiempo nuestro programa de trabajo, lo que además de significarle un beneficio directo a Ud., contribuirá a que la planificación de las aplicaciones incluya ordenadamente a una mayor cantidad de predios agrícolas que redundará en una mayor producción nacional.

Recuerde que la aplicación aérea hecha por FUMAGRO es más económica, más rápida, más eficaz y más oportuna.

ESCRIBANOS SIN DEMORA:

FUMAGRO LTDA.
LINEA AEREA DE FUMIGACIONES AGRICOLAS LTDA.
Ahumada 131 — Oficina 911 — Teléfono 83979
Casilla 2332 — Santiago

CALDERAS - NUEVAS
Y USADAS, GARANTIZADAS E INSTALADAS DE ACUERDO CON LAS NORMAS DE LA INSPECCION GENERAL DE SEGURIDAD DE TRABAJO
AUTOCLAVES
ESTANQUES
CHIMENEAS
MAESTRANZA FERROGLOBO
SANTA ROSA 2265
FONO: 52792

TRABAJOS FITOSANITARIOS PARA LA PRIMERA SEMANA DE

PLANTACION DE NUEVOS HUERTOS. — Al adquirir las plantas para la formación de nuevas arboledas deberán tenerse presente las siguientes recomendaciones semanales:

1.o— Comprar los árboles sólo en criaderos o depósitos autorizados por el Departamento de Defensa Agrícola, para lo cual deberán exhibir el certificado correspondiente el presente año.

2.o— No aceptar plantas en cuyas raíces o base del tronco aparezcan tumores o verrugas, por pequeñas que sean, pues pueden ser el comienzo de la grave enfermedad llamada "tumores" o "agallas del cuello" que al cabo de pocos años causan el debilitamiento y aún la muerte del vegetal.

Esta enfermedad afecta principalmente a almendros, duraznos y vides, pero conviene examinar cuidadosamente las demás especies.

3.o— Al ejecutar la plantación conviene no enterrar los árboles a más profundidad de la que estaban en el criadero, esto es a sólo algunos centímetros sobre el nacimiento de las primeras raíces. El exceso de enterramiento provoca al cabo de pocos años la caída radicular y la muerte de los frutales afectados.

TRATAMIENTO INVERNAL DE LOS HUERTOS. — La práctica de la poda de los árboles frutales de hoja caduca, que se efectúa en esta época, se aprovecha para eliminar en los duraznos las ramas más perforadas por el "escolito" o "taladrillo", las ramas y ramillas secas o que han sufrido ataque de "Cloca", "oidium" y otras enfermedades. En los perales, manzanos, ciruelos y otras especies frutales conviene eliminar las ramas infestadas por conchuelas, huevos de arañitas, pulgones u otros insectos perjudiciales. Iguales normas se aplicarán a los árboles de los cierros de los huertos, tales como membrillos, ciruelos, etc., que presentan algunas pestes.

Posteriormente se hará la desinfección de los huertos, que diferirá de acuerdo con la especie frutal y la plaga que ataque más intensamente.

Cuando los arboledas han sufrido ataque de enfermedades fungosas, tales como el oidium, la cloca del durazno, etc., se pulverizan con polisulfuro de calcio. El polisulfuro de calcio se vende concentrado generalmente a 32 grados Beaumé, siendo necesario diluirlo en agua para rebajar la concentración, pues se usa a 4 grados Beaumé para los duraznos y los almendros y a 5 grados Beaumé para las demás especies, principalmente la vid. También puede usarse el polisulfuro de calcio en polvo en dosis de 3, 2, 3, 5 kgs. por 100 litros de agua para el tratamiento invernal de árboles de hoja caduca. Los aceites insecticidas están indicados para el control de conchuelas, arañitas e insectos en general. Si el ataque ha sido intenso, la dosis será de 3 por ciento (tres por ciento) en emulsión en agua para todas las especies frutales. Hay que advertir que al efectuar el tratamiento con bombas manuales, que no cuentan con sistema de agitación deberán usarse los tipos de aceites miscibles o de emulsión estable, que se mantienen homogéneamente emulsionados, previa agitación en el depósito de la bomba antes de pulverizar.

En caso de usar motobombas para el tratamiento puede emplearse tipos de aceites emulsionables.

Si desea mayores informaciones sobre esta materia, dirigirse a la Inspección del Departamento de Defensa Agrícola, Casilla 4647, teléfono 36.0 [illegible] quiera de las inspecciones provinciales en donde se le atenderá con preferencia.

CONCURSO

Llámase a concurso de antecedentes para proveer cargos de Ingenieros Agrónomos, grados [illegible] de la Planta de la Dirección Nacional de Agricultura. Bases y antecedentes se reciben en la Secretaría General,

TEATINOS 40 — 8.o P[illegible]

desde el 4 al 15 de julio inclusive.

SEÑOR Agricultor
HAGASE REMOLACHERO
HAGA UD EL MEJOR NEGOCIO AGRICOLA
CULTIVE REMOLACHA AZUCARERA
Ud. obtendrá —entre otras— las siguientes ventajas:

- PRECIO BASE por cada tonelada, igual al término medio de liquidación de 1955-56.
- REAJUSTE del precio base.
- $ 30.000.— de ANTICIPO por cada cuadra.
- SERVICIO de siembra.
- ASISTENCIA técnica gratuita y permanente.
- VENTAJOSOS CREDITOS "Corto" para adquirir maquinaria agrícola.
- SUBPRODUCTOS que se entregan sin costo: Cosetas secas y pulpa húmeda, los cuales constituyen excelentes forrajes, etc.
- REAL ENRIQUECIMIENTO y mejora de sus suelos de labranza... y otras prerrogativas cuyos antecedentes proporcionará con el mayor agrado.

"IANSA"
INDUSTRIA AZUCARERA NACIONAL
LINARES — Chacabuco 475 — Cas. 10-D — Fono 4
CHILLAN — Libertad 325 — Cas. 483 — Fono 217
LOS ANGELES — Cas. 31-D — Fonos: 381-205
TEMUCO — Andres Bello 875 — Cas. 871 — Fono: 1266-R
LLANQUIHUE — Casilla 28 — Fono: 20 y 6
SANTIAGO
HUERFANOS 725 — 6.o PISO — CASILLA 10086 — FONO: 391958

MAIZ CURAGUA
(Maiz Rosa)
"JAPAN HULLESS"
La más sabrosa y blanda.
Acondicionada para Abrirse TODO
Para tostar con máquina o con sarten tapada en SU CASA
PIDALO A
EL VERGEL
Casilla 2-D
ANGOL

POLICIA

Pierry y Bianchi serían los hombres claves en el affaire de las drogas

Encargado reo propietario del Laboratorio Baskonia. Se espera nueva detención

Pedro Pierry Gajardo, inspector farmacéutico del Departamento de Farmacia del Servicio Nacional de Salud, y el catedrático Enmio Bianchi, son los hombres claves en el proceso por adulteración de drogas que instruye el Ministro señor Miguel González Castillo. Tal es la conclusión a la cual se ha llegado al cabo de las numerosas diligencias, interrogatorios y estudios de antecedentes practicados en relación con el bullado "affaire", cuya importancia, lejos de disminuir, ha aumentado en los últimos días, según se nos expresó en fuentes autorizadas de los Tribunales. Se nos agregó, incluso, que se espera la detención de otro personaje, en relación con este asunto, y que hay órdenes de citación pendientes. Por otra parte, el magistrado sumariante ha ordenado tomar numerosas muestras de medicamentos, a fin de que sean analizados por los peritos que lo asesoran. Los resultados de estos análisis se conocerán en los próximos días.

Mientras tanto, en la tarde de ayer, el Ministro señor González Castillo tomó declaraciones a Pierry Gajardo, Zavala Goya y Juan Miguel Sepúlveda, los dos últimos, respectivamente, propietario del Laboratorio Baskonia y ex gerente del Laboratorio Sanderson. Zavala Goya fue encargado reo, y los dos restantes, en igual calidad, se hallan en libre plática. El abogado de Pierry Gajardo, señor Patricio Aylwin, apeló de la denegatoria de excarcelación a su defendido, y esta causa debe verse en las próximas horas, en una de las salas de la Corte de Apelaciones.

En la mañana, poco antes de las 9 horas, el Ministro sumariante se constituyó en la Quinta Sala para proceder a estudiar todos los antecedentes reunidos hasta el momento en las investigaciones, a fin de decretar nuevas diligencias.

La Cámara de la Industria Farmacéutica, en relación con este mismo "affaire", envió, por otra parte, una comunicación a todos sus asociados, solicitándoles una cuota extraordinaria para finalidades que no se expresaron, según se supo en fuentes del Servicio Nacional de Salud. Se añadió en las mismas fuentes que dichos fondos tienen relación con el proceso en cuestión y las informaciones publicadas al respecto.

DEMANDAN A DIRIGENTES DE EMPLEADOS DE LA EMPRESA DE TRANSPORTES MARITIMOS

La Corte de Apelaciones designó en la tarde de ayer a don José María Eyzaguirre, para que, en calidad de Ministro sumariante, instruya un proceso en contra de los dirigentes de los empleados de la Empresa de Transportes Marítimos del Estado, señores Angel Ranaud Muñoz y José Mora. La querella fue entablada por don Domingo Vidal Gallardo, Director General de la Empresa, y la acusación pide se les aplique la Ley de Defensa de la Democracia, por haber infringido los artículos segundo, N.os 8, y tercero N.o 5, sobre abusos de publicidad. Esta querella, a requerimiento de la acusación, fue entablada por el Fiscal de la Corte, señor Peregrin Sepúlveda.

Se acusa a los dirigentes antes mencionados de haber informado a la prensa, en el sentido de que la Empresa se encontraría en quiebra, lo que es falso.

EN LIBERTAD ALEMAN PROCESADO POR ROBO DE DOLARES CHEQUES

La Segunda Sala de la Corte de Apelaciones concedió ayer en la tarde la excarcelación bajo fianza al ciudadano alemán Hans Laubschner, quien fue detenido a fines de septiembre pasado a raíz de encontrarse implicado en un robo de sesenta mil dólares-cheques a la casa de cambios American Express Company, de Sao Paulo Brasil. Laubschner fue detenido en Santiago, conjuntamente con un chileno de apellido Moyano y un colombiano de apellido Berrillas, en circunstancias en que trataba de cambiar algunos cheques en la casa de cambios Panemitur. Su abogado defensor es don Washington Domb.

Ayer quedó en libertad gerente de "Horizonte"

El Ministro don Miguel Barros de la Barra, quien instruye proceso por actividades comunistas, decretó en la tarde de ayer la libertad incondicional de don Rafael Ubeda Orellana, gerente de la empresa Talleres Impresores Horizonte Ltda., detenido por infracción a la Ley de Defensa Permanente de la Democracia. El señor Ubeda Orellana salió a las 16.45 horas de la Cárcel Pública, donde se encontraba incomunicado desde la mañana del sábado.

Un muerto y cinco heridos graves dejó accidente en camino al sur

Camión embistió a dos micros que estaban detenidos

RANCAGUA.— Un accidente que costó la vida a una persona y que dejó varios heridos graves, se produjo en la mañana de ayer, a las 8.50 horas. En el camino longitudinal, a la altura de San Francisco, quedó en panne a esa hora el micro GA 612, patente de San Fernando, y que manejado por el chofer Juan Andrade Molina, se dirigía a Linares. El volante se bajó para detener a otro micro, patente GA 594, de la línea Celgo Azul, para solicitarle trasladar los pasajeros. El chofer José Everisto Faúnez accedió de inmediato sacar de apuros a su colega.

Pero cuando los pasajeros se trasladaban de un vehículo a otro, sorpresivamente apareció en medio de la densa neblina el camión FA 854, manejado por Fernando Moraga Méndez, de 29 años. El choque fue tremendo, ya que no alcanzó a frenar, embistiendo al segundo micro y llevándose por delante a los pasajeros. En medio de los gemidos y ruido de maderas rotas, el camión fue a parar a una zanja.

En el recuento de víctimas, resultó muerto Aliro Letelier Letelier, de 24 años, domiciliado en Eyzaguirre 1149, de la capital. Heridos graves resultaron Manuel Solis Castillo, de 23; Humberto Rafael Cruz Vera, de 23; Adriana Letelier Villalobos; Sergio Jamari Readi, y otra persona no identificada.

Los tres choferes fueron detenidos por Carabineros y puestos a disposición del Primer Juzgado de Rancagua.— (PZLUA, corresponsal).

Más de un millón habían robado tres jóvenes ladrones; el menor tiene 16

En una ronda preventiva efectuada por los detectives de la Quinta Comisaría Judicial, cayeron detenidos tres jóvenes delincuentes que habían efectuado diversos y reiterados robos en distintos sitios de la capital. Pascual Guzmán Cortés, de 16 años; Héctor Mario Guzmán Cortés, de 27, y Oscar Garrido Geldres, de 25, fueron puestos a disposición de la justicia del crimen, luego de confesar diversos delitos por un total de $ 1.100.000.

Entre los afectados figuran Inés Barra, en cuyo domicilio de Ruiz Tagle 19-A., sustrajeron especies por valor de $ 15.000, y Víctor Guzmán Vergara, a quien robaron de su local de O'Higgins 3754, diversos valores por $ 450.000.

AUTOR DE HOMICIDIO DETENIDO EN VALPSO.

VALPARAISO.— Investigaciones detuvo el carpintero Eduardo Frías Alvarez, de 26 años, que en la tarde del viernes, en la casa de la calle Benavente N.o 56, durante una fiesta hirió de muerte al carpintero Mario Torres Carvajal, también de 26 años.

Como informamos oportunamente, la víctima falleció en la Asistencia Pública momentos después de haber ingresado a ese establecimiento en estado agonizante. Había recibido una herida con arma blanca en el costado izquierdo, a la altura del corazón.

ARRASARON CON LA CASA DEL SR. HUGO WILLERS

En un millón cuatrocientos mil pesos castigaron ladrones desconocidos al señor Hugo Willer, de domicilio en Julio Zegers 3720. La denuncia la hizo diciendo que anteanoche, en circunstancias que no había nadie en su casa, habían penetrado ladrones por la reja, después de romper una puerta-ventana, llevándose siete ternos, tres pantalones, sweaters, ropa de cama, joyas, radios, etc. La policía (Brigada Móvil) investiga los hechos para dar con el paradero de los ladrones.

Empleado de una Tienda robaba miles de chombas

Un negocio productivo había inventado Pablo Campos Vera, de 32 años, empleado de la casa de modas ubicada en calle Bandera 16, de propiedad de Salomón Segal. A raíz de la denuncia hecha por el dueño, la Brigada Móvil hizo algunas averiguaciones acerca del paradero de mucha ropa que se estaba perdiendo. Las sospechas se dirigieron hacia Campos, el que luego de ser detenido e interrogado, confesó que desde hacia tiempo se robaba ropa variada, especialmente chombas que escondía en su cuerpo, y que luego las pignoraba en la Caja de Crédito Popular. Se avaluó el robo en 100.000 pesos.

PAGARON SERVICIO FUNEBRE CON CHEQUE; NO EXISTIA MUERTO Y EL CHEQUE ERA FALSO

Inventan original estafa.- Dos sujetos fueron los autores

La Brigada de Estafas sigue siendo el epicentro de los delitos más originales del medio ambiente criminal. Ayer llegó hasta esa unidad un señor a hacer una denuncia que dentro del ranking merece figurar en un plano destacadísimo, por su corte pintoresco.

Pablo Herrera Canales, dueño de las Pompas Fúnebres La Económica, ubicada en calle Recoleta, contó que el sábado pasado, en la noche, llegaron hasta su local dos señores de regular estatura, vestidos decentemente de negro y trayendo una cara perfecta de deudos. Le explicaron que desearían un servicio para un pariente muerto. Los solícitos servicios del dueño condujeron a los dos clientes a aceptar una urna moderna, de lujo, con seis candelabros y colgajos de rigurosos luto.

Los deudos sacaron un cheque de $ 85.000 para pagar inmediatamente y como la cuenta en total representaba $ 65.840, el dueño les dio el vuelto y el consabido pésame.

La sorpresa fue mayúscula cuando los empleados de las pompas, al llegar al domicilio, donde se velarían los restos del muerto, en Alfonsa 563, no encontraron ni deudos ni mucho menos muerto. La denuncia se hizo de inmediato, y la Brigada del Comisario Segura está estableciendo los datos y buscando otros que conducen a descubrir y detener a estos originales deudos.

MADRE DESNATURALIZADA MATO A PALOS A SU H[illegible]

PUNTA ARENAS.— Una tragedia que ha conmovido a [illegible] sucedió en la mañana del domingo pasado. La muerte del [illegible] Juan David Otárola Muñoz, de apenas cinco años de edad, [illegible] investigación de la policía a raíz de las denuncias de una vecina [illegible] la casa de su madre. Los sabuesos llevaron el caso hasta el [illegible] tribunal que ordenó hacer una autopsia.

Las denuncias confirmaron las sospechas de los vecinos [illegible] había muerto no de enfermedad, sino a consecuencia de [illegible] golpes dados con palos. Tenía demostraciones en todo el [illegible] habérsele castigado rudamente, en especial en la cara, y [illegible] golpes estos últimos que le causaron una conmoción cerebral [illegible] del fallecimiento.

La madre, María del Carmen Muñoz, de 31 años, [illegible] Cárcel, luego de ser culpada de infanticidio. Más de cinco [illegible] han declarado ante el Juez, asegurando que María del Carmen [illegible] daba diariamente al niño y que no lo alimentaba sino [illegible] mente. (Corresponsal).

RADIO-PROGRAMA DE H[illegible]

CB 87 — AGRICULTURA
8.30 Agenda.
9.30 Buenos Días, Señora.
11.00 Radiodifusión Educativa.
14.15 Tertulia.
16.00 Ritmo y Juventud.
18.30 Cita con Lucho Gatica.
19.00 Mundo Atómico.
20.15 Success Deportivos.
21.30 Los 4 Hermanos Silva.
22.00 Radioteatro.

CB 62 — LA REINA
7.30 Alegre Despertar.
8.00 La Marcha del Mundo.
9.00 Concierto Matinal.
11.30 Concierto de Gala.
14.30 San Mario Rivas.
18.00 Tardes Selectas.
19.15 La Hora del Rosario.
20.15 Secretos del Canchero.
20.30 Marquée Preferencia.
21.00 Música Selecta hasta las 24.

CB 66 — CHILENA
7.30 Noticias.
9.15 (Mié.).
11.15 Ecos de Europa.
12.30 La Opera en Serie.
16.00 Temas del Jazz.
17.00 Cálida de Música.
18.15 Ritmo y Deportes.
19.30 Canta Margot Loyola.
21.45 Historias Mínimas.
22.05 Concierto.

CB 70 — SANTIAGO
8.00 Y sono el Despertador.
9.00 Matinal Santiago.
10.00 Recuerdos Viejo Victrola.
11.00 Entre Nosotras.
12.00 Música Sinfónica.
16.30 Buscando el Favorito.
18.00 Club de Baile.
19.00 Discos y Discófilos.
22.00 Anecdotario Musical.
22.30 Concierto.

CB 89 — CORP. DE COMERCIO
7.30 Santiago Despierta.
9.00 Concierto Matinal.
10.30 Cantos de Chile.
13.00 La Opera.
16.00 Cita centro del Dial.
17.00 Profesor Pinocho.
18.00 Discomanía.
20.10 La Hora de Sulas.
22.30 Radioteatro.
23.00 Concierto Nocturno.

CB 93 — NUEVO M[illegible]
7.30 Primer Informativo.
9.30 Para Ud.
10.30 Discoteca del Oyente.
12.00 Viva Chile.
13.30 Orientación Rural.
18.00 Aventuras de Tarzán.
19.30 Cóndores de Chile.
21.30 Radioteatro.
22.00 Entretelones.
23.00 Diario La Reforma.

CB 97 — PRAT
9.00 Rincón de Os [illegible]
9.30 Escuela de Chan[illegible]
11.30 Radioteatro Espa[illegible]
12.00 Almacén de Pedid[illegible]
17.00 El Abuelito Carlos.
19.30 Club Musical.
21.00 Rincón de Os [illegible]
21.30 Bajo el cielo de Am[illegible]
22.00 Clásicos Dr. Chan[illegible]
24.00 Noches de Gala.

CB 114 — CORPORACIO[illegible]
7.30 Boletín.
9.30 Radioteatro.
10.30 Bolsa de Comercio.
12.00 Boletín.
13.00 Carrera de los [illegible]
13.45 Tribuna del Pueblo.
14.40 Lo vimos y lo Dig[illegible]
17.05 Su diario Hitos.
19.30 Noticiario Espa[illegible]
20.15 Esta es la Fiesta [illegible]

CB 142 — HISPANIA
8.35 Entre Ud. y Yo.
10.05 Concierto Matinal.
12.05 40 Minutos de [illegible]
14.35 Dicos.
18.05 Discoteca Moderna.
19.30 Radio-Club de la [illegible]
21.05 Radiorrevista Dom[illegible]
21.35 Noticiario Español.
23.05 Libro de Oro.
23.35 El Repórter de la [illegible]

CB 146 — O'HIGGINS
8.00 Al filo de la [illegible]
10.15 Conozca su Pueblo.
11.30 Dos voces Amigas.
17.30 A Hualcanes Lindo.
18.00 La Voz de las [illegible]
17.00 Estafeta de los [illegible]
19.30 Laureles Olímpicos.
21.00 Contigo en la Dis[illegible]
22.00 La Noche es Nuestra.
23.30 Comentarios [illegible]

DESTACAMOS PROGRAMAS DE MUSICA SELECTA:
CB 62: 9, 13.30, 18 y 21 horas.
CB 66: 9.10, 13.30, 14.30 y 23.05 h.
CB 70: 13, 13.30, 14.30 y [illegible]
CB 142: 13.05, 14.35 y [illegible]

ANTEFACTOS
GASCO
COMPRELOS EN EL DEPARTAMENTO COMERCIAL DE LA
COMPAÑIA DE GAS
SANTO DOMINGO 1067

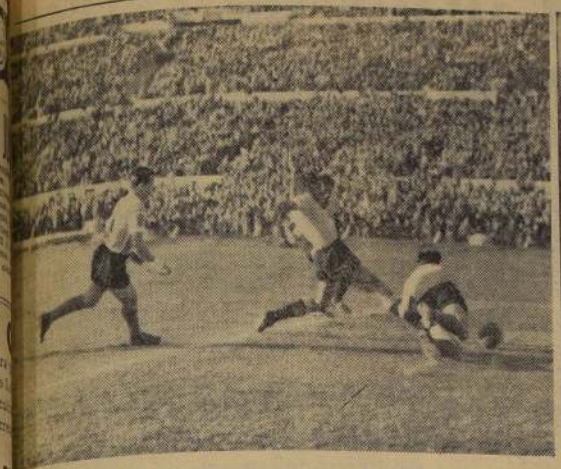

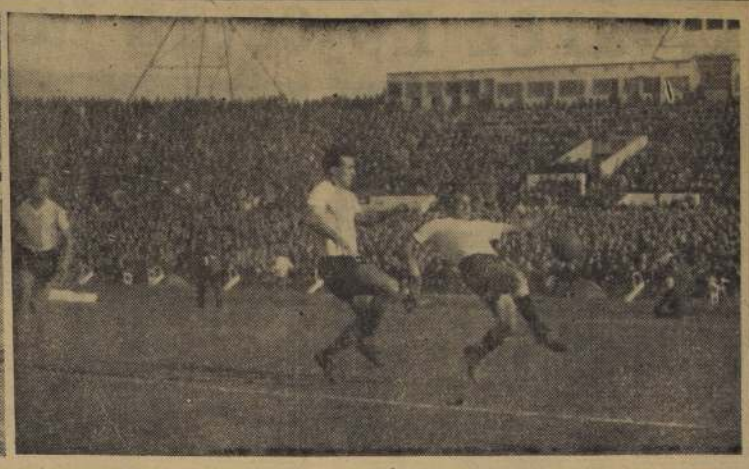

ARGENTINA (2) - URUGUAY (1). — Mucho mejor que cuando ganó a Italia por 1-0 jugó el cuadro albiceleste frente a los uruguayos, por la edición inicial de la Copa del Atlántico. Y venció a sus tradicionales adversarios del Río de la Plata, por 2 goles contra 1. Grillo estuvo genial en los dos tantos que dieron la victoria al conjunto transandino. Entró al área perseguido por Ramos, un half de inferior capacidad que Carranza y Carballo y en el momento oportuno tiró para dejar parado a Maceiras. Los "orientales" anduvieron de mala, pues Omar Miguez, que lo estaba haciendo muy bien, se lesionó, siendo reemplazado por Auscarriaga, quien no se acercó a la pericia y astucia del centroforward internacional. El domingo se define la posesión de la Copa, en el partido que sostendrán en Buenos Aires, los conjuntos de Argentina y Brasil. En el grabado de la izquierda, se registra el instante en que Abbadie conquista el único tanto para su equipo. El puntero alcanzó a dar un puntazo, antes que intervinieran Domínguez. Tampoco lo pudo hacer Jiménez. En el centro, Miguez se lleva la pelota en lucha con Dellacha. Finalmente, Maceiras, arquero muy irregular, aprisiona una pelota que viene por alto, dejando sin opción a Sivori, que intenta un cabezazo. Conde salta por si acaso, mientras Santamaría cubre la espalda del guardavalla.

Ecos.— ESTA VEZ SE TRATO DE JUGAR AL FUTBOL

Renato González Moraga, Enviado Especial de LA NACION, comenta el triunfo de Argentina sobre Urugauy por 2 a 1.

MONTEVIDEO.— Puede que este partido del domingo sea el comienzo de un mejoramiento del fútbol rioplatense. No porque yo crea que los hombres que actualmente forman las selecciones argentina y uruguaya puedan compararse con hombres de otras selecciones, sino porque esta vez se trató de jugar al fútbol. Y así como, en el primer tiempo se jugó bien. Con calidad, con estilo de fútbol, con armonía y finalmente, además.

Argentina inició las acciones mostrando una delantera muy gallina, muy buscadora y orientada. Contó en el primer cuarto de hora con un centro half atinado, de alta clase, que quitaba bien y apoyaba mejor. Que parecía ser otra cosa: el dueño de la cancha, tal como lo había sido el domingo anterior en River Plate, frente a los italianos. Guidi tiene muchos recursos, y sabe jugar al fútbol. Mira bien, y como tiene piernas largas, suele llegar a la jugada cuando el delantero contrario no lo espera. En ese cuarto de hora, con un rico apoyo, el ataque argentino se volcó en el campo contrario y estuvo cerca del gol en varias oportunidades. No se armaban los dibujos de casa, y el asunto tenía muy mal color. Hasta que empezó a moverse el cuadro, y Sasías, el mejor delantero, maniobró con gran habilidad. Se adelantó, obligando a Guidi a refugiarse en el área. Guidi, al quedar desconectado de la delantera, pese a que siguió jugando bien, dejó de apoyar como lo estaba haciendo.

Y ENTONCES vino el momento de Uruguay. Se fue adelante y presionó con insistencia. Pero faltaban hombres en esa delantera, en lo que sólo Sasías y Miguez resultaban capaces de resolver un problema y de crear una situación de peligro. De ahí que la presión no se concretara en goles. Además, estaba Domínguez, que en dos o tres ocasiones realizó tapadas muy difíciles y las realizó con sobriedad y con facilidad y seguridad asombrosas.

Uruguay tenía, por otra parte, dos delanteros nulos: Ambrois y Borjalda. El puntero no atinaba a entrar a tiempo, y mostraba a cada instante sus vacíos técnicos. Y entrada estaba en un día negro, y hasta los pases más simples le salían mal. También, cuando no hacía esto, demoraba el juego y daba tiempo a la retaguardia para armarse y cerrar los huecos.

Entre Miguez y Sasías, Dellacha estuvo por sucumbir. Pero el tiempo finalizó igualado con score en blanco, lo que podía aceptarse, pese a que había sido el elenco celeste el que más méritos había hecho.

En la segunda parte del cotejo todo cambió. Se acabó el brillo de la jugada y de los avances; se descompaginó la armonía y bajó el standard general notablemente. Miguez no pudo seguir y Sasías quedó como centrodelantero, ubicándose Abbadie de entreala izquierdo y Auscarriaga, que entró al campo como puntero derecho. Al principio estuvo bien Abbedie, pero pronto se desdibujó, y se fue hacia atrás.

EL JUEGO se hizo parejo, y sin la calidad de la fracción inicial. Muchas jugadas confusas, muchos errores por ambos lados y pocas oportunidades de gol. Abrió Grillo la cuenta, y casi en seguida igualó Abbadie, gracias a la entrada peligrosa de Sasías, que burló a varios. Diez minutos más tarde, Stábile ordenó un cambio: salió Benegas y entró Rossi. A éste lo mandaron sobre Abbadie y Guidi pasó a la izquierda. Fue un acierto. Porque al retrasarse Abbadie y al pasar Guidi a la izquierda, el team albiceleste se encontró con dos hombres que apoyaban mucho y que, por otra parte, encontraban grandes facilidades. Porque Ambrois había sido reemplazado por Romero, que era un fracaso total. Y porque Rossi, al irse atrás Abbadie, pudo tomar el medio campo. Sólo entonces se vio más el cuadro argentino y decayó el rival.

PESE A TODO, Argentina ganó por una sola razón: porque tuvo a Grillo. Fueron jugadas individuales del hábil entreala de Independiente las que dieron el triunfo al cuadro de Stábile. Dos jugadas en las que nadie más que él intervino. Y los dos iguales. Fue dejando atrás a Ramos, luego viró hacia el centro, eliminando rivales, para luego, de media vuelta, clavar la pelota en un rincón bajo del arco de Maceiras.

Con toda justicia tendrá que llegarse a la conclusión de que si Argentina mereció el triunfo fue justamente porque contó en sus filas a Grillo. Y Grillo derrotó a la escuadra albiceleste.— (RENATO GONZALEZ, enviado especial de LA NACION.)

SALUDO. — Teniendo como testigo al referee austríaco Erwin Higger, los capitanes Dellacha y Santamaría, se cambian banderines, antes del match que ganó Argentina por 2-1.

ARGENTINOS

DOMINGUEZ.— No cabe duda que es un arquero notable. Elástico, de manos seguras y de reflejos instantáneos. **DELLACHA.**— No lució como frente a los italianos y tuvo muchos problemas con Miguez y Sasías. **VAIRO.**— Es un reloj. **JIMENEZ.**— Tuvo que controlar a un puntero sin calidad alguna y se sobró. **GUIDI.**— Es un gran jugador, de piernas largas, que quita muy bien y apoya con calidad. Pero esta vez se vio menos que contra los italianos. **BENEGAS.**— Sin pena ni gloria. **SANSONE.**— Nulo. **CONDE.**— Me costó saber que estaba en la cancha. **LOIACONO.**— Peligroso por su disparo y sus entradas. **SIVORI.**— Fracasó como centrodelantero. **GRILLO.**—Jugó bien y tuvo dos intervenciones geniales. **YUDICA.**— No creo que esté todavía para partidos como éstos. **ROSSI.**— Jugó 20 minutos y fue poco lo que hizo, pese a que le dieron facilidades.— (RENATO GONZALEZ, Enviado Especial).

ANIVERSARIO DE ARBITROS. — El cuerpo de árbitros de Curicó, celebró con una manifestación de camaradería el 21.o aniversario de la Asociación de esa ciudad. Figuran en el grabado, el presidente, señor Ricardo Serrano y los señores Ricardo Berrios, Eduardo Moya, Edmundo Rojas, Jorge Kaszenave y socios de la institución.

Panorama

DE LAS DOS PUNTAS, sólo cambió la de abajo. Ferrobadminton no salió de su incómoda posición de "conlista" aunque ahora la comparte con 4 equipos: O'Higgins, San Luis, Palestino y Green Cross. Y vamos a tener que comenzar hablando de abajo hacia arriba, porque es allí donde están las "novedades" más importantes, ya que en el otro extremo todo está igual.

Para Ferro, tiene que constituir un motivo moral no estar tan solo. Y la razón que puede llevarlo hacia arriba. Disponiendo de muy buenos valores, el conjunto ferrocarrilero carece de armonía. No es un equipo. Green Cross nos ha defraudado. Lo vimos arrancar bien, jugando un fútbol grato, fuerte, de tinte europeo por su efectividad. Y ahora está último. Jugando mal.

¿Qué vamos a decir de Palestino? Cierto es que se ha insinuado una recuperación, pero dista mucho del campeón del 55. Del cuadro elegante, señorial, firme, goleador que se ganó la corona como bueno. En ese match con Everton le vimos fisquear la defensa, hasta en valores de la talla de Almeyda. Y el ataque tiene vacíos, con José Fernández haciéndolo prácticamente todo. Ya le han hecho 18 goles al campeón —justo dos por cada match— y su delantera ha conseguido sólo 12.

—o—

EN LA VISPERA del torneo vimos a San Luis realizar un cotejo auspicioso frente a Colo Colo. El domingo último lo vimos ante el mismo rival y nos encontramos con "otro equipo". La defensa es buena, de recursos. Las figuras de esta oportunidad fueron Santiago Quintana y Angel Rodríguez. Pero no hay ataque. No lo tuvo ni lo ha tenido el equipo de Quillota en todos aquellos encuentros donde no ha jugado Mario Papa. El ex forward de San Lorenzo de Almagro ha convertido el 60 por ciento de los goles (5). Un 25 por ciento se lo repartieron entre Maldana y Ortiz (1 cada uno) y el otro 25 por ciento queda a la cuenta de Quintana y Angel Rodríguez. Está claro entonces que San Luis está jugando Sin ataque. Lo que explica su posición. Ha perdido partidos por un pelo, pero se le gana con un gol.

—o—

LA SUERTE de Unión Española, pese a ser el fútbol un deporte de conjunto, está entregada a un sólo hombre: Isaac Fernández. Desde que el zaguero no está en su puesto, el cuadro de Santa Laura anda a los tumbos. Jugando mal, carente de efectividad y firmeza. Su defensa es la más batida y su ataque en materia de goles, supera sólo a los de San Luis, Ferro, Green Cross y O'Higgins. En la goleada frente a la "U", el team rojo jugó mal y sin suerte. Pero sobre todo mal. Su defensa sufrió de alemanismo, porque se pasó la tarde confundiendo los colores, dándole la pelota al contrario. Anda en la mala Unión y la racha ya se prolonga, porque su juego es inconsistente. Un equipo lleno de vacíos, con unos huecos enormes. Por donde se filtran los goles.

—o—

SANTIAGO MORNING está en el medio de la tabla. Y su posición es exacta. No puede, todavía al menos, estar en el grupo de los que andan cerca de la punta de arriba. Pero tampoco puede estar con los que andan por el fondo. Lo curioso es que Unión Española, por esas "cosas del fútbol" tiene igual cantidad de puntos (7). Y en este momento son muy distintos. Santiago se mostró seguro, hábil, un equipo de envergadura en el cotejo donde estuvo muy cerca de quitarle el invicto a Magallanes. Tiene todavía algunos problemas de ataque, pero ellos no podrán durar, dejarán de serlos cuando estén en sus puestos Oscar García, De La Fuente y Fuenzalida.

—o—

YA DIJIMOS que por arriba todo está igual. Colo Colo se afirmó como líder por su triunfo justo sobre San Luis. Pero Wanderers no aflojó. Muy por el contrario. Agarró a Audax y le hizo tres goles, como queriendo decir que no está dispuesto a ceder su posición. Antes, más bien, a disputarle la punta a los albos. Estos consiguieron un triunfo que vale mucho por la condición de local de San Luis, y porque el ataque jugó muy disminuido con las ausencias de Robledo y Hormazábal. Pero estaba Atilio Cremaschi, y con él, presente también, su majestad el gol. Que es lo mismo que decir el triunfo.

—o—

MAGALLANES sigue invicto. Y eso dice toda la valía de su labor. Universidad de Chile, con el juego de un "ciclón", surge como una amenaza. Rangers parece recuperarse, pese a su deslavado empate con Ferro. Audax es el campeón de la irregularidad y Everton pareciera volver a ser el gran cuadro del 50 y 52, cuando se peló el título de campeón. Algo de eso probó en su triunfo sobre Palestino.

R. H. L.

Raúl Macías desea pelear con D'Agata

MEXICO, 2 (U. P). — Raúl (Ratón) Macías, reconocido como campeón de peso gallo por la Asociación norteamericana de Box, y que acaba de vencer al filipino Tanny Campo por decisión, dijo hoy que espera tener una oportunidad de enfrentar pronto a Mario D'Agata, el boxeador italiano sordo-mudo, por el título mundial de la categoría.

Con su triunfo sobre Campo, Macías se anotó su octava victoria consecutiva desde que sufrió una derrota a manos del norteamericano Billy Peacock, por K. O. técnico, tiempo atrás, pelea en la que se fracturó la mandíbula.

TRABAJO FACIL. — Fue el que tuvo el árbitro Higger, en el partido de uruguayos y argentinos quienes protagonizaron una lucha muy intensa, pero dentro de los moldes más altos de la caballerosidad deportiva. Luego del triunfo de Argentina por 2-1, los rioplatenses se abrazaron y se correspondieron las felicitaciones.

Uruguayos

MACEIRAS.— Muy mal. No tanto por los goles que le hicieron como por otras intervenciones muy poco afortunadas. **DAVOINE.**— Rechazó mucho, pero no demasiado. La pelota quedó siempre dentro de la zona de peligro. **SANTAMARIA.**— Muy bien como zaguero volante, anuló a Conde, pero a veces entregó mal. **RODRIGUEZ ANDRADE.**— Comenzó vacilante, pero cuando se afirmó fue el amo. Pese a que, cuando se le fue Grillo a Ramos no alcanzó a intervenir. **RAMOS.**— Fracaso absoluto. Se adelanta, olvidando el entreala. Y el entreala era nada menos que Grillo. **MIGUEZ.**— Bien, pero no a la altura de sudamericano. Tuvo que salir de la cancha lastimado. **SASIAS.**— El mejor de todos. Tiene dribling fácil, es veloz, posee buen físico y es inteligente. Se queda demasiado con la pelota, eso sí. **ESCALADA.**— Torpe e inútil. **AUSCARRIAGA.**— No resultó como puntero derecho. **ABADIE.**— Hizo el gol y tuvo momentos felices. Pero no los suficientes. **AMBROIS.**— Entregó mal y demoró el juego. **ROMERO.**— Reemplazó a Ambrois y estuvo peor que él.— (R. GONZALEZ, Enviado Especial).

En 3 días se cumplirá la décima fecha del fútbol

El programa de la décima fecha del campeonato profesional de fútbol, dispuesto anoche por el Directorio y Consejo de la Asociación Central, es el siguiente:

SABADO 7.— Estadio Santa Laura, 13.45 horas: Palestino con Ferrobadminton; 15.45 horas: Unión Española con San Luis.

DOMINGO 8. — Estadio Nacional, 13.45 horas: Santiago Morning con Wanderers, 15.45 horas: Magallanes con Universidad de Chile.

Estadio Fiscal de Talca, 15.30 horas: Rangers con O'Higgins.

Estadio El Tranque, Viña del Mar, 15.30 horas: Everton con Audax Italiano.

MARTES 10.— Estadio Nacional, 15.30 horas: Colo Colo con Green Cross.

DIVISION DE ASCENSO.— El siguiente programa regirá para la 9a. fecha del torneo de la División de Ascenso:

DOMINGO 8.— Estadio Independencia, 15.30 horas: Universidad Católica con Unión de La Calera.

Estadio La Portada, La Serena, 15.30 horas: La Serena con Transandino.

Estadio Maestranza, San Bernardo, 15.30 horas: San Bernardo Central con Universidad Técnica.

Estadio La Granja, Curicó, 15.30 horas: Alianza con Iberia.

CITACION.— Los siguientes jugadores deberán concurrir mañana al Tribunal de Penas: Contreras y Valdés, de Unión Española; Prieto, de la Universidad Católica; Montt, de Alianza, y Céspedes, de Magallanes.

Remate de Casimires
SASTRERIA GUTIERREZ
ALAMEDA 987
Orden de don
Alfredo Gutiérrez M.
Hoy, de 6 P. M. adelante
HAY: Casimires de diferentes calidades y dibujos, en cortes de tres metros.
A LA VISTA
GERMAN GEEL MIRA
Martillero Público
Monjitas 639

Mejoral
Mejoral
Mejoral

Audax debutará el jueves en básquet

Con dos partidos se dará comienzo el jueves al campeonato oficial de básquetbol de apertura de la Asociación Santiago en el gimnasio Famas, calle San Ignacio frente a Franklin. La reunión dará comienzo a las 20.15 horas, con el partido entre los quintetos del Pedro Montt y Sirio, match que debe ganar el campeón del año pasado; pero que se encontrará ahora con un equipo que aunque liviano, es rápido en acciones y puede dar la sorpresa. En el encuentro de fondo hará su debut oficial en la división de honor, el cuadro de Audax Italiano que ganó la competencia de la división de ascenso el año 1955. La presentación del cuadro de colonia, junto con ser una incógnita, permite la posibilidad de convertirse en uno de los animadores del certamen. Aún cuando nuevo, Audax cuenta con un equipo de jugadores como para poner en apuros a Famas, y así codearse después con los grandes del básquetbol metropolitano.

SPLENDOR
Juven's
M. R.
HUERFANOS 1024
Inaugura
2 DIRECCIONES PARA SU Elegancia
UN NUEVO LOCAL
EN
UNION CENTRAL 1038
COSTADO "TEATRO METRO"

Pascualito y Suárez no están tan lejos de Par

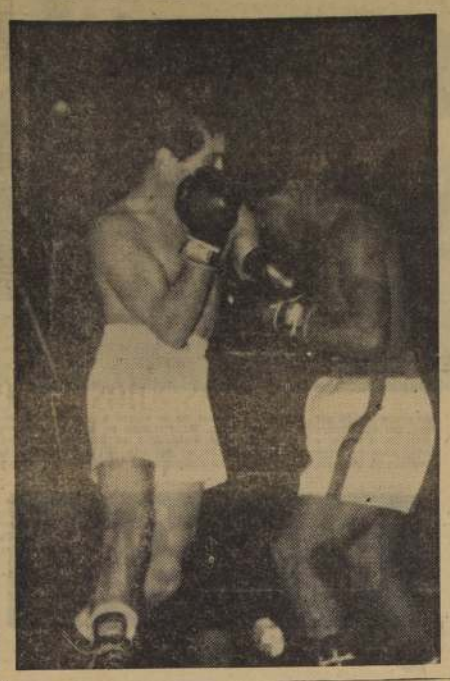

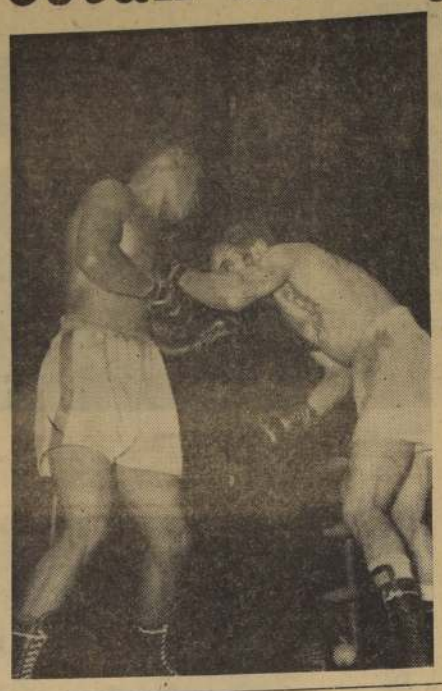

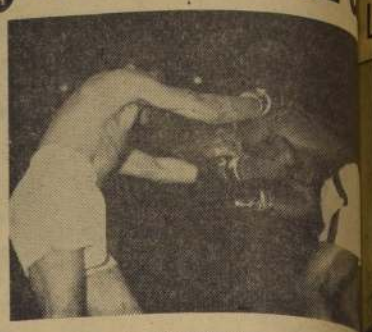

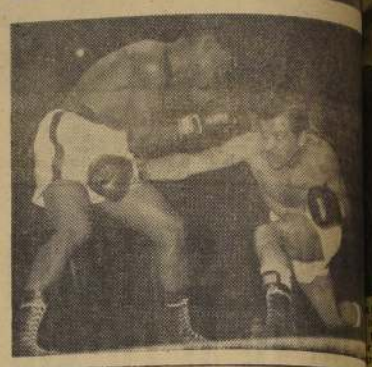

DEFENDIENDO POR CUARTA vez la corona mundial de los mosca, que arrebatara al japonés Yoshio Shirai, Pascual Pérez, salió airoso de la prueba frente al cubano Oscar Suárez. El morocho conterráneo de Kid Gavilán, encasillado entre los diez mejores del mundo en su categoría, venía acreditado con una reciente victoria sobre Memo Díez, en México, considerado en el último ranking de la revista "The Ring", como el N.o 1 de los aspirantes al título supremo de los "flyweight", pero esta vez no pudo con el sudamericano. Pascualito le demostró en fehaciente forma por qué es campeón, pese a sus 31 años de edad. Dejó al insular hacer su juego hasta el cuarto round, pero en el quinto, cuando éste le faltó el respeto y lo envió a la lona, emergió en él la innata a indomable fiereza que tantos triunfos le ha dado en su brillante carrera pugilística. A partir de ese momento, Suárez vino a ser una especie de juguete o pelele en sus manos. No le dio un instante de tregua y lo apabulló a golpes, salidos de todos los ángulos en impresionante y avasalladora avalancha, hasta desmoronarlo, hecho trizas, en el undécimo round. En el grabado superior, varios pasajes de este apasionante cotejo efectuado en Montevideo, ring neutral. Al extremo izquierdo, antes del match. A la izquierda, con un banderín en la mano, el retador, Oscar Suárez, al centro Tino Porzio y a la derecha, Pascual Pérez y su entrenador Felipe Segura; a continuación, el campeón lanza un gancho izquierdo que llega neto a la mandíbula del cubano, estremeciéndolo; luego, en tercer término, Pérez ha lanzado su izquierda al cuerpo de Suárez, mientras amenaza con la derecha; en el extremo superior derecho, el cubano, agachado, eludió un derechazo de Pérez, quien sujeta a su adversario con la izquierda, para repetir el golpe; por último, abajo, el campeón, casi hincado, tira su derecha, pero ésta va al aire por oportuno "side-step" de Suárez, quien lanza también una izquierda al campeón. Espectadores imparciales de este combate que conocen a Pardo están de acuerdo, por lo que ambos exhibieron en esa oportunidad, que el nuestro no está muy lejos de ellos. Y aún, según muchos, que es superior a ambos.

POR los BARRIOS

ATLETICO CALICHE empató con su segundo y tercer elencos a dos, y un gol, respectivamente con el Deportivo Vestex, perdiendo con su primer cuadro. El tercer equipo del Caliche formó con: Liníeros; Valenzuela y La Paz; Arenas, Reyes y Orellana; Lehusbé, Pérez, Halabi, Zamora y Salinas. El gol fue señalado por Rolando Halabi. El segundo formó de la siguiente manera: Sergio Opitz; Leonel Serrato y Miguel Urrea; Jacob Abusmoher, Carlos Simón y Gerardo Martínez; Vicente Eusquiza, Eduardo Figueroa, Alberto Martínez, Rodolfo Pesce y Juan Emilio Durán. El Caliche enfrentará el domingo al Deportivo Nacional, en la cancha Academia de Humanidades, por la última fecha de la primera rueda de la competencia oficial de la Asociación Metropolitana.

X—X—X

TRES TRIUNFOS obtuvieron los infantiles del Juventud Población Huemul, en la competencia de la Asociación La Cisterna. Ganaron el Olímpico 1 a 0; el San Ramón 4 a 0, y al Santa Elisa por 3 a 1. El cuadro de honor del Huemul formó con: Forne; Ovalle y Araya; Vásquez, Román y Rojas; Urbina, Lamilla, Rojas, Gómez y R. Román.

X—X—X

CON LOS TRES equipos ganó Nacional a Salvador Juniors, en la competencia oficial de Providencia. Por 2 a 1, con el tercero; por 3 a 0 con el segundo, y por 3-0 con el primer elenco. El cuadro de honor del Nacional, actuó con: Leiva; Oyanedel y Silva; Toledo, Arraño y Díaz; Toledo, Gutiérrez, Tapia, Fraile y Montaña. Goles de Gutiérrez (2) y Montaña. El domingo actuará frente al "Gladiatorio Ramírez", con tres equipos.

X—X—X

TRES TRIUNFOS consiguió el Club Oriente, sobre el Juventud La Castilla, por 2-0 con el tercer cuadro, por 2-1 con el segundo y por 5-0 con el primer cuadro. El equipo de honor del Oriente formó así: Briones; Carmona y Carrasco; Sepúlveda, Tapia y Menares; Molina, Molina, Mascotti, Neto y Castro.

X—X—X

UNION CERRILLOS venció con su segundo equipo al Deportivo U. Cerrillos, empató con el tercero. El equipo ganador del Unión Cerrillos formó con: Villa; Camarada y Concha; Galiona, Peralta y Viduriza; Aranda, Gamboa, Villanueva, Salinas y Velarde. En el partido entre los primeros elencos, ganó Deportido U Cerrillos, por la cuenta 2 a 1.

X—X—X

LOS SIGUIENTES resultados se obtuvieron en los partidos entre los tres equipos de los clubes, El Clásico y Estrella Blanca: los terceros empataron 1-1, definiéndose por tiros penales ganando El Clásico por 3-2. El primero infantil venció 3-2 con goles de Paves (2) y Labarca. El juvenil empató 0-0 definiéndose por tiros penales. Ganó El Clásico 3-2. El cuadro ganador formó así: Quemada; Ramírez y Loias; Carrasco, Labarca y Casillo; Barraza, Pavez, Burchard, Calderón y Cépeda.

X—X—X

EL TERCER equipo del Club "Sergio Livingstone", venció 5-3 al "Hinchas del Audax", formando el equipo con Moya; Chacano y Vargas; Zepeda, Jaque y Castillo; F. Castillo, Aguila, Morán, Flores y Dolegal. También ganó con la primera infantil por 2- 0, cuyo elenco formó con: Castillo; Jaque y Pino; Aguila, Godoy y F. Castillo; H. Castillo, Flores, Castillo y Poblete. El cuadro juvenil venció 3-0 con goles de Toro, Barraza y Castillo. El equipo alineó así: Pastene; Espinoza y Palma; Espinoza, Barraza y Humeres; Castillo, Toro, Campos, Pérez y Godoy.

X—X—X

"SEPTIMO DE LINEA", desafía a instituciones conocidas que cuenten con dos equipos de fútbol y uno infantil, para jugar los domingos por la mañana. No tiene cancha. Dirigirse a Luis Pérez, teléfono 82222.

X—X—X

EL "MANUEL RIOSECO" de San Miguel, venció al Atlético Aventurero por 3-1 con el tercero; por 3-0 con el segundo y empatando a 0 con el primero. El cuadro de honor formó con: Giménez; Martínez y Ortiz; Molina, Arias (capitán) y Arce; González, Soto, Gómez, Ramírez y Castro.

TENIS

KALAMAZO (Michigan), 2. —(UP).— Alex Olmedo, peruano, de 20 años de edad, que cursa estudios en la Universidad de California del Sur, ganó el sábado para Sudamérica su segundo campeonato consecutivo de tenis del torneo intercolegial.

Olmedo derrotó a Jack Frost, de la Universidad de Stanford, por 2.6, 6.4, 6/2 y 6/1, para reclamar el título que el año pasado ganó el brasileño José Aguero.

Aguero, de la Universidad de Tulane, ocupó el primer lugar en el "seeding" de este año, pero fue superado por Joaquín Reyes, también de la Universidad de California del Sur, en la tercera vuelta del torneo de este año. Olmedo ocupó el segundo lugar en el "seeding".

El ecuatoriano Francisco Segura Cano fue el único otro tenista extranjero que ha ganado la corona del torneo intercolegial. Obtuvo tres títulos, a partir de 1945, mientras jugaba de la Universidad de Miami.

Olmedo formó pareja con Pancho Contreras para vencer a la pareja de la Universidad California-Los Angeles (UCLA) formada por Johnny Lesch y Mike Franks, por el torneo de dobles, por 2/6, 1/6, 6/3, 11/9 y 6/4.

El torneo de 1957 se disputará, probablemente, en la Universidad de Utah, aunque aún no se ha hecho el anuncio a ese efecto.

De duelo miembro de la Federación de Boxeo

Trágicamente falleció ayer en esta ciudad el señor Francisco González González, padre del antiguo deportista Cornelio González, actualmente delegado de la rama boxeril del Club Universidad Católica ante el Consejo de la Federación de Boxeo de Chile. Sus funerales tendrán lugar hoy a las 16.30 horas, partiendo el cortejo de la Iglesia Gratitud Nacional, Alameda esquina Cummins.

Exhibición de judo en Rancagua

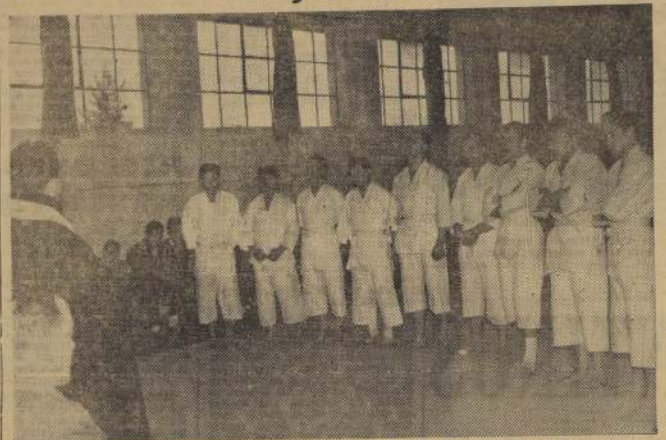

RANCAGUA. — Con inusitado éxito se llevó a efecto la inauguración oficial del Club de Judo de Rengo, fiesta a la que asistió el Secretario de la Embajada del Japón, señor Toru Yoshimizú y el campeón universitario de este deporte del Japón, Kijiro Ishibashi, quien se encuentra desde hace un mes en Chile, traído por el Instituto Chileno-Japonés.

Se procedió, primeramente, a bendecir el local y a los socios y luchadores de Rengo, que son entrenados por el comerciante establecido en esa localidad, señor Kahoru Yamada.

En seguida, el campeón Ashibashi luchó contra el maestro, enseñó con Ronerto Okimoto, un joven japonés establecido en Rancagua, las principales llaves y caídas del judo y por último luchó contra todos los alumnos renguinos, dando lugar a un espectáculo que gustó mucho.

Ishibashi, que no habla ni una sola palabra de castellano dictó una verdadera conferencia sobre el judo, sirviéndole de intérprete el Secretario de la Delegación japonesa, quien ha cooperado en gran forma en la difusión de este deporte.

MANIFESTACION.— Después del novedoso espectáculo que fue presenciado por numeroso público y por las autoridades renguinas, periodistas locales y de la zona, la entidad que dirige Kahoru Yamada, ofreció un almuerzo en el Club Aucas de Rengo, al cual asistieron no menos de 50 personas. Se le hizo objeto del regalo de un Caupolicán al campeón Ishibashi.

El campeón universitario del Japón permanecerá tres días en Rengo, perfeccionando los adelantos de los alumnos de Yamara y luego, a fin de este mes, regresará a su patria para prepararse y disputar el cetro mundial de este deporte.— FERNANDO LUCERO A., corresponsal.

Goleada de Barcelona

No es común que en un match internacional, se produzca un score de 8-1. Pero a veces sé da!. Hace poco se midieron, en el Estadio de las Cortes, de Barcelona, los conjuntos de Frankfurt y Club Barcelona, venciendo los catalanes por las cifras antes anotadas. El dominio del vencedor quedó reflejado en el score. Los alemanes no fueron rivales de peso para el cuadro local, vicecampeón del torneo español. En el grabado de arriba, la "clásica" foto de los capitanes junto al árbitro antes de comenzar la lucha. Abajo, Tejada y Martínez combinan con golpe de cabeza, dejando fuera de acción a un adversario.— (Fotos INTERSTAMPA).

CONTINUA HOY EL FUTBOL DE ETCE

Esta tarde continuará desarrollándose el campeonato interliceas de la E. T. C. E. organizado por el Club Busca de esa institución. Los encuentros programados para hoy se jugarán en la cancha del Estadio Zambrano: Cancha 2, 16.30 horas, 40-San Bernardo con 53-Puente Alto; árbitro, señor C. Meneses; turno, V. Rossler. Cancha 1, 15.45 horas, 43/44, Lo Franco con Santa Rosa; árbitro, V. Dragón y turno, Jiménez, y 16.45 horas, 38-Cisterna con 3/6-Bilbao; árbitro, G. Arenas; turno, B. Fuentes. La competencia continuará el viernes en el mismo Estadio con los siguientes encuentros: 15.45 horas, 39-Carmen con 49-Recreo; árbitro, L. Dabner; turno, A. Pérez, y 16.45 horas, 42/46 La Reina con 45 Plaza Garín. Arbitro, L. Abarzúa, y turno, E. Véliz. Cancha 1. 15.45 horas, 52-Portugal con 51-Población Dávila; árbitro, R. Valdés; turno, R. Sosa y 16.45 horas, 48-Renca con 50-Barrancas; árbitro, M. Dibb y turno, R. Acevedo. El puntaje de esta competencia hasta cumplirse la última fecha, es el siguiente: 50-Barrancas con 11 puntos; 48-Renca y 45-Plaza Garín con 10; 42/46 La Reina con 8; 41-San Francisco, con 7; 3/6 Bilbao y 51-Población Dávila con 6; 49-Recreo, con 5; 52-Portugal 40-San Bernardo y 38-Cisterna con 4; 39-Carmen y 43/44-Lo Franco, con 3, y 53-Puente Alto, con 1 punto.

AYALA Y THELMA LONG VENCIERO KRISHNAN Y VERA THOMAS 6-0 Y

WIMBLEDON, 2.— (UP).— Vic Seixas y Hamilton Richardson, de Estados Unidos, pasaron a los semifinales de individuales masculinos del torneo de tenis de Wimbledon, conjuntamente con los australianos Lew Hoad y Ken Rosewall.

Los resultados de los cinco cuartos de final señalados para hoy fueron:

Seixas derrotó al también norteamericano Allen Morris, por trece-once, seis-cero y seis-tres.

Richardson venció al australiano Neale Fraser, por 6/3, 9/11, 7/5 y 6/4.

Hoad dispuso de otro australiano, Mal Anderson, por 4/6, 6/1, 6/1 y 13/11.

Rosewall batió al sueco Ulf Schmidt, por 6/1, 6/3 y 6/2.

Pat Ward, de Gran Bretaña superó a su compatriota Angela Mortimer, por 6/3 y 6/0.

Seixas, octavo en el "seeding", se medirá ahora con Rosewall, mientras que Hoad se enfrentará a Richardson, sexto en el "seeding" en los semifinales entre Estados Unidos y Australia.

En su compromiso de dobles mixtos de hoy, el chileno Luis Ayala, en pareja con la australiana Thelma Long, ganaron a Ramathan Krishnan, India, y Vera Thomas, Gran Bretaña, 6/0, 6/1.

Otros resultados de hoy fueron:

Tercera vuelta de dobles mixtos:

Orlando Garrido, de Cuba, y Louis Estados Unidos, superaron a Robert Australia, y E. Schmidt, de Dinam 6/3 y 6/2.

Gardnar Mulloy y Althea Gibson, dos Unidos, derrotaron a Kevin Mcs tralia, y M. M. Eyre, de Gran Br 6/2 y 6/2.

Robert Howe, de Australia, y Dic de EE. UU., ganaron a Jorge Fu Puzejova, de Checoeslovaquia, por

Jaroslav Drobny, de Egipto, y R de Gran Bretaña, vencieron a Br de Australia, y S. E. Waters, de G ña, por 6/1 y 6/3.

Vic Seixas y Shirley Fry, de E tieron a Donald Butler y Rosemar de Gran Bretaña, por 6/3 y 6/1.

Tercera vuelta de dobles femenin

Louise Brough y Shirley Fry, d Unidos, derrotaron a Sandra Reynol Waddington, de Africa del Sur, por

Dorothy Knode, de Estados Unid tiane Mercelis, de Bélgica, superaron Brewer, de Bermuda, y Nelly Hopm tralia, por 3-6, 7/5 y 6/3.

UNA TAREA DIFICIL PARA SALVIA CONSTITUYE HUMBERTO MADRIAGA

De todos los púgiles argentinos que hemos visto en la temporada actual, quizá Humberto Madriaga quien más gustó. Por de pronto, tiene una labor valiosa en su único encuentro: un empate con Augusto Cárcamo, campeón de Chile de peso liviano. Esto unido a sus antecedentes hechos en ringa argentinos están señalando las dificultades del compromiso que afrontará el viernes próximo Sergio Salvia.

Con Cárcamo, Madriaga probó que se trata de un púgil eminentemente eficaz. Boxea discretamente, pero es efectivo. Pega siempre. Y pegarle a él no es fácil, porque esquiva y cuando retrocede coloca bien las manos en contragolpe. Llegó a hacerle sentir las manos al campeón, pero lo que no sabemos todavía es su capacidad de aguante. Es éste un factor que gravitará poderosamente en el cotejo del viernes, atendida la pegada demoledora de Salvia.

El espectacular "puncher" no quedó del todo bien en su combate anterior, ya que obtuvo un K. O. T. sobre Helvio Meredia, en circunstancias que el liviano argentino sufrió una herida a la ceja. Hasta entonces, el match había sido deslucido y la labor de Salvia muy poco consistente. Esto quiere decir que ahora va por una rehabilitación que bien puede llegar. Lo animará la propia jerarquía del adversario, vencedor de Rotondo, de Lopiano, de Benetti, de Azuaga y muchos otros valores argentinos.

Para este mismo viernes los promotores han resuelto que se produzca la reaparición de Pacífico Campos. No pelea desde aquel combate en que lo derrotó el argentino Ubaldo Sacco. Su estado actual es muy bueno. Propio de quien como Campos trabaja sin pausa en el gimnasio. Sólo podría perjudicarlo su falta de ring. Veremos qué es capaz de hacer ante Eleuterio Díaz, púgil argentino de discretos antecedentes.

Final de Copa Latina se juega hoy en Milán

MILAN, 2 (U. P).— El martes por la noche se jugará aquí la final de la Copa Latina de Fútbol, entre Milán y Atlético Bilbao.

En la primera semifinal, el viernes, Milán derrotó a Benfica por cuatro goles a dos, y el sábado se clasificó Atlético derrotando a Olympique, de Niza, por dos goles a cero.

Goleada

Hasta hoy se han goles en el campeona de fútbol. Sus autore siguientes jugadores:

10 GOLES: Cremas

9 GOLES: Ferrari

7 GOLES: Barrios

6 GOLES: Riquelme

5 GOLES: Pagna (R), Martínez (Al), Moreno (W), Sánchez llarroel (O).

4 GOLES: Flores (GC), Carranza (U Rosales (R), Fonc nández (P).

3 GOLES: Rodríguez noso y Fonsalida (R), Campos (P), Ba nalida, De la Fuente Robledo (CC), Pérez mann (W).

2 GOLES: Hormaz Muñoz (CC), Tobal Soto, Zamorano y Picrlo (P), Sepúlve léndez (U), Pérez Verdejo (E), Espin rres (M) y Suazo

1 GOL: Ortiz (P), mona, Rodríguez Torres (W), Quinta gues, Ortiz y Mén léndez, Antonuni, Rebello, Musso y ce y Tello (Al), Alvarez y Cubillos Serrano y Cubillos rrez y Pesce (CC), Sá náez (M).

DEPORTE extranjero

RIO DE JANEIRO, 2.— (U. P.).— Falleció hoy Otavio Menezes Povoa, figura deportiva conocida internacionalmente, presidente del Club Deportivo Vasco de Gama, cuyo equipo de fútbol está interviniendo en un torneo con equipos europeos en Caracas.

Menezes Povoa sufrió ayer un ataque a los riñones, mientras presenciaba el encuentro entre las selecciones de Brasil e Italia. Del estadio fue conducido al hospital, donde falleció.

—oOo—

ASUNCION, 2.— (UP).— Los resultados registrados ayer por la sexta fecha del campeonato paraguayo de fútbol son: Cerro Porteño, 3; Nacional, 2; Olimpia, 0; Genecal, 0. Libertad, 2; Guaraní, 1. Sol de América, 2; Presidente Hayes, cero.

Comparten el primer puesto de la tabla, los clubes Olimpia y Cerro, con nueve puntos cada uno.

—oOo—

BUENOS AIRES, 2.— (U. P.).— El boxeador cubano de peso mosca, Oscar Suárez, que el sábado por la noche abandonó en el undécimo round de su pelea por el título con el campeón mundial, Pascual Pérez, celebrada en Montevideo, pasó hoy por Buenos Aires en su viaje de regreso a Cuba.

10 PELEAS DEL CUADRANG ESTA NOCHE EN EL CAUPO

Esta noche, a las 21.30 horas, se cumplirá la se del Campeonato Cuadrangular de Boxeo Amateur, que Asociación Santiago, con la participación de los mej tes aficionados de los clubes, Comercio Atlético, Fer y Combinado Cía. de Electricidad y Tranviario. Pre de esto noche en el Teatro Caupolicán, se estará ción de varios campeones y vicecampeones, como José rael Díaz, Ramón Tapia, Jaime Farías y otros vaste cidos del público asiduo a estos espectáculos boxeri gramación completa con reservas, es la siguiente:

MOSCA: Julio Barrera (C. Atlético), con José Tranviario) y Eugenio Baeza (Famae), con Nelson Ca ción).

GALLO: Humberto Vargas (Comercio Atlético), rres (Famae).

LIVIANO: Rodolfo Riobó (Cía-Tranviario), con (C. Atlético) y Julio Farraguez (C. Atlético), con (Famae).

MEDIOMEDIANO LIGERO: Roberto Luna (Avia berto Alvia (Cía-Tranviario) y Ernesto Rojas (Famae Gamboa (Aviación).

MEDIOMEDIANO: Carlos Alvarez (Cía-Tranviario do Peña (C. Atlético) y Ramón Contreras (Famae), Vásquez (Aviación).

MEDIANO LIGERO: Rafael Díaz (Famae), con (C. Atlético) y Saul Aguilera (Cía-Tranviario), con (Famae).

MEDIANO: Ramón Tapia (C. Atlético), con (Aviación) y Héctor González (Famae), con Orlando Tranviario).

MEDIO PESADO: Humberto Díaz (Aviación), con (Famae).

LA ESCUELA DE INGENIERIA NAVAL

...ALPARAISO.— Una significativa ceremonia se efectuó con motivo de ...s Escuelas de Ingeniería Naval su nuevo estandarte, que fue ...por los ingenieros en retiro de la Armada. El acto fue presi...do por el Ministro de Defensa y Comandante en Jefe de la Armada, ...ntte Francisco O'Ryan, y el Comandante en Jefe de la Pri...ra Zona Naval, contralmirante Jorge Escobedo. La Escuela de In...ería Naval formó a las órdenes del director de ese plantel, capi...n Naval Oscar Cabrera G. Hizo entrega del estandarte el ingeniero ...ntro don Miguel Vásquez. En el agrabado, el abanderado de la ...ela de Ingeniería Naval, teniente 2.o don Luis Bofill Case, recibe el nuevo estandarte de la Escuela.

...radecimientos a S. E. ...armadores nacionales

...ALPARAISO.— La Asociación Na...l de Armadores rendirá un gran ...enaje al Presidente de la Repú...ca, señor Carlos Ibáñez del ...mpo, el sábado próximo, con mo...ivo de la entrada en vigencia de la ...ley de Armador, que favorece nota...lemente a las actividades de los arma...dores.

...Directiva de la Asociación Na...nal de Armadores visitó, en la ma...ana de ayer, al Intendente, don Jorge A. Vio Valdivieso, a quien también expresaron su reconocimiento por su intervención en el pronto despacho de esta ley.

El homenaje a S. E. el Presidente de la República consistirá en un gran almuerzo, que se servirá en Viña del Mar y en el que los armadores se reunirán con S. E.

...odernos buses unirán ...alparaíso y V. del Mar

...ALPARAISO.— Excelentes re...ltados han tenido las pruebas ...e han hecho con buses Mitsubishi de fabricación japonesa, ...entre de este puerto y de ...ña del Mar.

...Apartida de veinte de estas ...idades, recientemente llegadas ...ste país, serán incorporadas en unos ...s a los recorridos de loco...ción colectiva de puerto a Vi...ña del Mar.

...Con poner estas máqui...s en servicio, se ha cumplido ...o las aspiraciones principales ...los habitantes de Valparaíso ...Viña del Mar, para paliar las de...ficiencias de la locomoción colec...tiva entre ambas ciudades.

La solución del problema fue lograda gracias a una activa gestión personal del Intendente, don Jorge Vio Valdivieso, quien solicitó la intervención de S. E. el Presidente de la República ante las autoridades de la Empresa de Transportes Colectivos del Estado.

A LA BANDERA ...EL RGTO. "MAIPO"

...ALPARAISO.— En la Plaza So...frente al Monumento a ...s de Iquique, se efectuará ...próximo, el aniversario de ...ña de la Concepción, la so...ceremonia en la que presta...ramento a la Bandera los ...s del Regimiento de In...ría No. 2 "Maipo" del Co...nel Eleuterio Ramírez. La ...se iniciará a las 16 ho...

...Asistirán del Regimiento ...os el teniente coronel ...Madrid Pizarro.

...CIPIOS DE VALPSO. ...REUNEN EL SABADO

...ALPARAISO.— Doce Municipali...de esta provincia se reunirán ...sábado próximo, a las 15 ...para tratar sobre el proble...ma de agua potable y el financia...miento de la construcción de las ...s de aducción de Las Vegas, ...que proporcionarán ese vital ...para diversas localidades ...región.

...La reunión se efectuará en la ...Municipalidad de la Municipali...dad de este puerto, y será presi...da por el Alcalde de Valparaíso, ...don Diaz Buzeta.

...A la reunión asistirán también ...Senador, parlamentarios y ...del Centro para el Pro...de la Dirección de Obras ...

S. E. inaugurará en agosto el nuevo aeropuerto de Chacalluta

ARICA.— En agosto llegaría el Presidente de la República a inaugurar la pista de aterrizaje del aeródromo internacional de Chacalluta, según lo declaró el Ministro de Vías y Obras, señor Adalberto Fernández después de llegar sorpresivamente desde Santiago pilotiando personalmente un avión LAN, y sin el conocimiento de periodistas ni autoridades locales.

El señor Ministro declaró que le habían informado de que los trabajos marchaban lentamente.

El señor Ministro declaró:

—Me habían informado de que los trabajos marchaban lentamente, por lo que resolví hacer esta visita inesperada. Después de visitar el aeródromo puedo adelantar que he comprobado el éxito de la obra, iniciada hace únicamente cinco días. Esto demuestra que en nuestro país se pueden desarrollar construcciones de gran aliento cuando existen la voluntad y la capacidad para ello.

En la forma en que adelantan las labores, y de acuerdo a la promesa del señor Carlos E. Lombhi, como también debido a la ayuda que proporciona el Departamento de Vialidad, puedo decirles que el próximo mes de agosto llegaremos acompañando al señor Presidente de la República para inaugurar la primera pista del aeródromo internacional de Chacalluta, que tiene dos mil metros de longitud por ésenta de ancho.

El señor Ministro llegó acompañado de los Directores Generales de Arquitectura, señor Osvaldo Buccardi, y de Vialidad, señor Eduardo Paredes.

Explicó que pudo verificar que los trabajos en el aeropuerto de Copiapó marchaban sumamente lentos debido a la falta de medios mecánicos. Respecto a la campaña que hace el diario "La Gaceta", en el sentido de gestionar de que se puedan programar en esta ciudad algunos encuentros del Campeonato Mundial de Fútbol, a efectuarse en 1962, en nuestro país, el señor Fernández manifestó:

—Es una magnífica idea, por cuanto contaría con la enorme afluencia de aficionados de los países vecinos, Perú y Bolivia, que podrán movilizarse fácilmente en avión dentro de una o dos horas. Con todo agrado voy a recoger esta insinuación para pronunciarla a los hombres de Gobierno. — (HUMBERTO CROSSA, corresponsal).

CAUQUENES.— Con motivo de su traslado a la capital, un grupo de amigos despidió al profesor don Raúl Arias, quien durante su permanencia en esta ciudad dio gran impulso a los coros infantiles, llegando a formar un conjunto de más de 300 voces. Las presentaciones públicas del coro constituyeron un verdadero acontecimiento artístico, tanto en Cauquenes como en la región.— (MUÑOZ LEON, corresponsal).

Importantes obras portuarias se ejecutan en Puerto Montt

PUERTO MONTT.— Este puerto, que ahora es de quinta categoría, con relación a los del resto del país, ascenderá dentro de pocos meses a la cabeza de esta clasificación cuando se terminen las obras que actualmente se ejecutan y barcos de hasta 3.000 toneladas, puedan atracar a sus malecones. Con una profundidad de 9 metros en las más bajas mareas —fenómeno que se produce únicamente dos veces por año—, el punto de atraque de los nevera tendrá 264 metros de largo.

El molo que se ha construído para completar las instalaciones portuarias ha quitado al mar más de 4 hectáreas, que serán cubiertas de tierra mediante el sistema conocido como "relleno hidráulico", que consiste en utilizar el agua como vehículo para arrastrar el material destinado a cubrir las depresiones. En este caso el agua será lanzada contra un cerro que enfrenta el área conquistada al mar y a medida que éste vaya desaparecíendo, las arenas que lo forman serán llevadas para rellenar las hondures.

La construcción ha empleado bloques huecos de concreto, que une vez en el sitio se colocan sobre el lecho marino llenándolos de agua. Algunos de estos cubos han pesado hasta 1.250 toneladas. Posteriormente, se les extrae el agua y reciben en cambio piedra chancada, que les comunica una gravitación considerablemente mayor.

Sin embargo, existe el peligro de que los fondos necesarios para la terminación de los malecones no se remitan oportunamente y el puerto no se encuentre en condiciones de recibir las naves que traerán desde Alemania, las pesadas maquinarias para la fábrica de azúcar de remolacha que va a instalarse en la vecina localidad de Frutillar, con lo que Puerto Montt perdería entradas por valor de 25 millones.— (El corresponsal).

CONDECORACION RECIBIO PIONERO DE MAGALLANES

PUNTA ARENAS.— Esta mañana, con un coctel ofrecido en la Intendencia, al que concurrieron todas las autoridades y elementos representativos de la región, el Intendente Rasmussen entregó al gerente de la Sociedad Explotadora, señor Ernesto Piggot, la orden de Bernardo O'Higgins, que le confirió el Gobierno, al término de cincuenta años de labor y permanencia en la provincia.

El Intendente de Magallanes al hacer entrega de la condecoración, expresó que cumplía gustoso con las instrucciones de S. E. el Presidente de la República, que en representación del país premiaba el espíritu eminentemente colaborador demostrado por el señor Piggot y deseaba exaltarlo como un ejemplo de constancia, laboriosidad y cultura.

El señor Piggot, al agradecer el honor que recibía, expresó sus profundos reconocimientos al Gobierno por la alta distinción que la cortería y manifestó que se sentía complacido por haber contribuido al progreso de Magallanes. — (Corresponsal).

El Banco de Crédito inauguró su sucursal

VALPARAISO.— Desde ayer inició sus actividades en este puerto la sucursal Valparaíso del Banco de Créditos e Inversiones, institución que abrió sus puertas en el primer piso del moderno edificio construído por la Cámara de Comercio, en la esquina del Pasaje Rose con Blanco.

A las 17 horas, el Obispo de Valparaíso, Monseñor Rafael Lira Ingante, impartió la bendición a las nuevas oficinas, ceremonia en la que se encontraban presentes el Intendente, don Jorge A. Vio Valdivieso; el Alcalde, don Santiago Díaz Buzeta; el presidente del Banco de Crédito e Inversiones, don Jorge Yarur Banna; el presidente del Consejo local de la institución, don Luis Guevara Ortúzar, y dirigentes de las actividades del comercio y de la producción.

El Banco de Crédito e Inversiones inició sus actividades en Valparaíso con 21 empleados, siendo el gerente de la nueva sucursal don Arturo Silva L., y contador, don Horacio Pérez de Arce.

MOVIMIENTO DE VAPORES

LLEGAN

Hoy:
ALERCE, de Lirquén.
FINA, de Iquique.

Mañana:
SAN FERNANDO, de Iquique.
LILIAN, de Iquique.

Jueves 5:
SANTA ISABEL, de Nueva York.
STUTTGART, de Talcahuano.

SALEN

Hoy:
NIKKOH MARU, para Japón
SALAMANCA, para Liverpool

Mañana:
TARAPACA, para Arica.
SAN FERNANDO, para Arica.

ZARPO DE BARCELONA EL B/E. "ESMERALDA"

VALPARAISO.— El comandante del buque-escuela "Esmeralda", capitán de navío Jorge Swett M., comunicó a las autoridades navales que ese buque había zarpado del puerto español de Barcelona e iniciado la navegación de regreso a Chile, después de visitar diversos puertos de Europa y Africa.

La "Esmeralda" estará de regreso en Valparaíso en los primeros días de septiembre.

Almirante Fco. O'Ryan presidió el Consejo Naval

VALPARAISO.— Para tratar asuntos de rutina, relacionados con la institución, se reunió en la mañana de ayer en este puerto el Consejo Naval, presidido por el Ministro de Defensa y Comandante en Jefe de la Armada, vicealmirante Francisco O'Ryan.

Al Consejo asistieron todos los almirantes, con excepción del Comandante en Jefe de la III Zona Naval, contralmirante Alberto Kahn Wiegand, quien se encuentra desatacado en Punta Arenas.

Escuadra Antisubmarina regresa de la zona norte

VALPARAISO.— En el curso de este mes regresarán a este puerto las unidades de la Escuadra Antisubmarina, flota que se encuentra en la zona de Mejillones cumpliendo diversos ejercicios.

La Escuadra Antisubmarina está al mando del contralmirante Claudio Vio Valdivieso.

NUEVO PRESIDENTE DE ROTARIOS DE QUILPUE

VALPARAISO.— Don Max Weisser von Bohlen asumió el cargo de presidente del Rotary Club de Quilpué, haciéndole entrega de estas funciones el past-presidente, don Alejandro Lubet.

La ceremonia de cambio de mando se efectuó en el balneario de El Retiro.

AMPLIARAN CAPACIDAD DE BAÑOS MUNICIPALES

VALPARAISO.— Será ampliada la capacidad de los Baños Municipales situados en la Avenida Francia, establecimiento que actualmente cuenta solamente con 18 baños lluvias. La capacidad de estos baños será de 36 duchas.

En los Baños Municipales el valor de cada ducha caliente es de $ 20 y de $ 1, por la ducha fría.

LOS ESPECTACULOS DE HOY EN VALPARAISO

AVENIDA (3180).— La bestia humana, El rey del barrio y La pecadora.
CARRERA.— Descanso.
CENTRAL (7252).— La isla del deseo y Mirba.
CONDELL (2027).— La perversida y A la hora señalada.
COLON (2940).— La rebelión de los colgados.
IMPERIO (4567).— El otro.
METRO (2111).— Ellos y ellas.
MUNICIPAL, de Viña (81739). — Madame Dubarry.
OLIMPO, de Viña (81389).— Falso orgullo y Hombres sin rumbo.
ORIENTE, de Viña (85679). — Un tranvía cayó al riachuelo y Bala asesina.
PACFCO (6067).— La rebelión de los colgados.
REAL (3640).— Pasó por mi barrio.
RIALTO, de Viña (81906).— Brigadoon y La boda de Mónaco.
RIVOLI (2268).— La conquista del Everest y La mujer y el mar.
REX, de Viña (85050).— Salto al infierno.
VALPARAISO (5522).— La romana.
VELARDE, de Valparaíso (4684).— La angustia de un querer.
VELARDE, de Quilpué (342).— La rebelión de los colgados.
VICTORIA (3718).— Cuadrilátero y El infierno maldito.

Dos años al servicio del Departamento ha cumplido Gobernador de Mataquito

LINCANTEN.— Con motivo de cumplir recientemente dos años en su cargo de Gobernador de Mataquito el señor Roberto de la Fuente Marchant, se ha reconocido en esta localidad el interés con que ha desarrollado su gestión en el Departamento.

Desde luego, durante su período se han abierto cuatro nuevas escuelas y tres más iniciarán sus funciones en el año próximo. También ha obtenido importantes donaciones de terrenos de parte de los vecinos, especialmente la de una hectárea cedida por la Municipalidad de Huálañé, la de dos y media hectáreas por el señor Efraín Correa Santelices para una Escuela Granja; y las de la señora Corina viuda de Corvejo y el señor Pedro Wasslevven.

Contando con la cooperación de la Dirección de Vialidad y del Servicio Mínimo del Trabajo se han arreglado los caminos, y en la actualidad puede llegarse durante todo el año a los balnearios de Lilco e Iloca.

Muchas otras preocupaciones han absorbido el tiempo del Gobernador, que en todo momento ha recibido la valiosa cooperación de funcionarios y vecinos del Departamento.— El corresponsal.

Difícil situación económica afronta toda la industria pesquera nacional

SAN ANTONIO.— De todos los esfuerzos industriales realizados en los últimos diez años para acrecentar la Economía Nacional, acaso figure en primer plano de progreso y de eficiencia, el que se refiere a la industria pesquera. Contribuyeron a su logro diversos factores patrióticos, todos concordantes, más allá y por encima de cualquier otra discusión en la necesidad de levantaría, en razón de su importancia, como base de alimentación popular, como medio de dar trabajo a decenas de miles de personas e, incluso, como fuente de divisas mediante la exportación de productos y subproductos del mar, industrializados.

Empresarios e inversionistas, nacionales y extranjeros; pioneros de vocación apostólica, pescadores altamente especializados del país y provenientes de países famosos por el aprovechamiento al máximo de los dones y de los bienes del mar; consumidores y hasta cocineros de pescado, se han sumado al gran esfuerzo que le permitió a nuestra industria pesquera colocarse en un nivel de insospechada altura, a la par de Suecia.

APOYO DEL GOBIERNO.— Por su parte, el Gobierno consciente de sus deberes rectores de la economía y de una abundante y variada alimentación, no escatimó su apoyo institucional a las diversas decretos protectores; auspiciando campañas para aumentar el consumo, que fueron desde las escuelas primarias hasta la Universidad; pasando por instrucciones a las dueñas de casa sobre el modo de guisarlo de mil maneras distintas, para hacerlo agradable y suculento en la mesa hogareña, en el Hotel y en el Restaurante y en las que han participado activamente el Ministerio de Educación, la Dirección General de Pesca y Caza y la benemérita FAO, institución internacional anexa a las Naciones Unidas, destinada a estudiar los problemas esenciales de la alimentación de los pueblos mal alimentados.

PROBLEMAS ECONOMICOS. — Desgraciadamente, toda esta labor está comenzando a desintegrarse por virtud de las nuevas normas cambiarias y alzas de costos originadas especialmente por los nuevos reajustes de sueldos y salarios y por los precios de los combustibles líquidos. Y, por ello, los interesados en el problema ven y palpan lo peor, cual es la ingrata perspectiva de una crisis económica que impide la continuación de este esfuerzo a favor de la más optimista industria nacional, por su calidad de fuente de trabajo y de despensa alimenticia del pueblo chileno.

¿Es posible que se abandone a su suerte esta promisoria iniciativa en un país donde no hay alimento suficiente ni existen los ingresos necesarios en monedas de cambio para mover otras industrias y actividades importantes?

Pensario sólo, es atentar contra la sana conciencia del país.

Surgió agua en un pozo del desierto

IQUIQUE. — Ciento cincuenta litros de agua por minuto vierte un pozo en pleno desierto, después de un tesonero trabajo realizado por el Departamento de Riego del Ministerio de Obras Públicas. Se estudia ahora la posibilidad de realizar este caudal para abastecer esta ciudad y para las faenas de algunas oficinas salitreras.

El agua no es potable y fué obtenida mediante el trabajo combinado con la Compañía Salitrera de Tarapacá y Antofagasta.— El Corresponsal.—

9 MILLONES DE PESOS PARA LICEO DE NIÑAS EN CIUDAD DE CURICO

CURICO.— Con el objeto de ampliar el local del Liceo de Niñas de esta localidad, que por falta de capacidad para albergar las 1.230 alumnas con que cuenta este plantel, deben funcionar algunos cursos en el Liceo de Hombres, el Departamento de Arquitectura del Ministerio de Obras Públicas, tiene autorizado un gasto total de 9.841.770 pesos, para expropiar las dos propiedades contiguas, con frente a la Plaza de Armas, pertenecientes a doña Leonor Gutiérrez vda. de Pino y a don Román Guridi Ch.

El Director de Arquitectura, señor Osvaldo Buccicardi F., está tramitando actualmente la resolución que consigna los fondos necesarios para el pago de estas dos expropiaciones, por lo que se estima que en el mes venidero o en septiembre próximo, ya se podrán ocupar dichos inmuebles, según comunicación que ha enviado recientemente a la presidenta del Centro de Padres y Apoderados del Liceo de Niñas de Curicó.

INVESTIDURA DE VOLUNTARIAS DEFENSA CIVIL.— Para el aniversario del Combate de la Concepción se llevará a efecto en esta ciudad, la solemne ceremonia de la investidura y juramento de la Brigada Femenina y Brigada Infantiles de la Defensa Civil de Curicó, que son de reciente formación.

Para dicho acto vendrá a esta ciudad, el Director General de la Defensa Civil Chilena, teniente coronel, don Fernando Díaz Acuña; la jefa del Departamento Femenino de la Defensa Civil, señorita Graciela Peñaloza, y el Subdirector, mayor de Carabineros, don Joaquín López Bravo, y además, otros dirigentes de esta patriótica institución. — (MERITO BUSTOS, corresponsal).

FUNERALES DE LA SRA. RAQUEL D. DE WINCKLER

RANCAGUA.— Una delegación de alumnas y profesoras del Liceo de Niñas, encabezada por la Directora del establecimiento, concurrió a los funerales de la señora Raquel Donoso de Winckler, en Santiago, fallecida a los 32 años de edad.

La extinta era profesora de "Educación para el Hogar" en el Liceo y su desaparición ha provocado en la ciudad una general consternación.—(Fernando Lucero A., corresponsal)

REGIDOR DE RANCAGUA PIDE LA REMOCION DEL SR. ALCALDE

RANCAGUA.— El regidor, señor Humberto Abarca Aguilera, Alcalde en el pasado período municipal, pedirá concretamente, y, con la firma de dos regidores más, la remoción de su puesto de Alcalde de la ciudad, señor Carlos Gaete Gaete, lo que ha causado sensación.

El señor Abarca tomaría esta actitud porque él estima que el señor Alcalde no ha respetado los acuerdos de mayoría de la Municipalidad y los ha pasado a atropellar, en el caso de las propuestas para la construcción del edificio del Mercado Modelo.

En efecto, según el señor Abarca, sería improcedente que el Alcalde, señor Gaete hubiera declarado nulas las propuestas porque no llenaban acompañadas del correspondiente impuesto, después que las propuestas habían sido tratadas y aprobadas.

Se cree que, por mucho argumento que tenga el señor Abarca y los regidores que lo acompañan no fructificará su petición, la que tendrá que ser tratada en una sesión especial.— (FERNANDO LUCERO A., corresponsal).

Una enérgica campaña contra la especulación inician en San Javier

SAN JAVIER.— Siguiendo las instrucciones dadas por el Supremo Gobierno en contra de la especulación, la SAP de esta ciudad, bajo la dirección de su Jefe, don Julio Vergara, ha emprendido una amplia campaña al respecto con la colaboración de Inspectores ad honores y carabineros, la que ha dado espléndidos resultados.

La fiscalización de precios se ha estado haciendo, no sólo en la parte urbana, sino también y con preferencia, en los sectores rurales, en donde los comerciantes inescrupulosos, y sin ningún control, abusan con la ignorancia de los campesinos, cobrando por los artículos de mayor consumo popular, como la yerba, azúcar, aceite, etc., precios prohibitivos.

Como resultado de esta campaña, la SAP ha sancionado en estos últimos días, a ocho establecimientos comerciales, con clausuras y severas amonestaciones, siendo la mayoría de ellas de sectores rurales.—

SAN JAVIER.— Ha sido nombrado Inspector General del Liceo de esta ciudad, don Benjamín Ramírez, antiguo y meritorio funcionario de educación.— (CASTRO, Corresponsal).

VIAJE DE ESTUDIOS AL VALLE DE AZAPA

ARICA.— Nueve señoritas y 18 varones, estudiantes de la Facultad de Economía y Comercio de la Universidad de Chile, a cargo del profesor señor Leonidas Espinoza llegaron hoy en avión a esta ciudad en viaje de estudios.

Después de visitar el Valle de Azapa y el puerto de Arica se dirigieron a la vecina localidad peruana de Tacna. A continuación seguirán viaje a la Pampa Salitrera. Ciudades de las provincias de Tarapacá y Antofagasta.

Lamentado fallecimiento de un vecino de Carahue

CARAHUE.— Con solemnidad fueron sepultados en 26 p. pdo. los restos del estimado vecino de esta ciudad Sr. Nicolás Segundo Aravena, que fueron acompañados hasta el Cementerio por una concurrencia superior a 500 personas, a pesar de la fuerte lluvia.

Hicieron uso de la palabra los señores Mariano del Picó, por la Soc. de Artesanos de Carahue; Pedro Arévalo, por el Deportivo Audax y Cárlos Ducomún, por la Cámara de Comercio Minorista.

LOS MARINOS TENDRAN POBLACION EN CORRAL

CORRAL.— Treinta casas construirá la Caja de la Marina Mercante, en un sector urbano de este puerto, para sus imponentes, lo que creará una pintoresca población en las inmediaciones de la cancha El Bolido, del barrio denominado Corral Bajo, donde acaba de adquirir un terreno de 4.500 metros cuadrados para este conjunto habitacional.— (El corresponsal).

DERRUMBE EN CARCEL DE CIUDAD DE ARICA

ARICA.— Milagrosamente escaparon ayer de morir aplastados por un derrumbe los reos de la Cárcel Pública y los carabineros de un cuartel vecino cuando una muralla de más de 50 metros de largo, colindante entre ambos establecimientos, se vino abajo con gran estrépito.

El Ministro de Vías y Obras, señor Adalberto Fernández, que se encuentra aquí, el señor Gobernador, el Juez del Crimen y otras autoridades visitaron hoy el lugar del accidente.

Extraoficialmente se sabe que las autoridades habrían ordenado la inmediata evacuación de la Cárcel en vista del peligro que los derrumbes pudiesen continuar.— (Humberto Crossa, corresponsal).

Fuego destruyó pabellón en Base Aérea de Temuco

TEMUCO.— Un incendio destruyó el pabellón de radiocomunicaciones del Grupo de Aviación de Maquehua, de esta ciudad. Los daños se calculan en treinta millones de pesos. A poca distancia del siniestro había almacenados 70 mil litros de gasolina de la FACH y 60.000 de la Línea Aérea Nacional, que fueron protegidos debido a la pronta acción de los grupos de salvamento de la unidad.— (Corresponsal).

TRAZADO CAMINERO DE RENGO A MELIPILLA

RENGO.— Cerca de doce millones de pesos serán destinados por la Dirección General de Vialidad para la construcción del camino directo a Melipilla y que se emplearán en el tramo de Rengo a Malloa.

El Alcalde de esta ciudad ha gestionado la pronta iniciación de esta obra, que se considera aquí de fundamental conveniencia para el transporte de la producción agrícola.

CONSTRUCCION DE ESCUELA.— La Municipalidad de Rengo obsequiará los terrenos para la construcción de la escuela pública en la localidad de Lo de Lobo, que en la actualidad funciona en un edificio estrecho y ruinoso.— (HUGO PESA Y LILLO V., corresponsal).

...MPLEADO SE NECESITA

Llamamos a concurso para ocupar una vacante ...n nuestra Oficina de San Antonio. Es indispensable ...estudios comerciales completos en un Instituto Supe...or de Comercio o en una Universidad.

Los antecedentes que se reciban se considerarán ...para esta vacante y para ocupar futuras en nuestras ...oficinas de Valparaíso, Santiago y San Antonio.

...ONTAINE & SALVO S. A. C.

VALPARAISO:
Blanco 941

SANTIAGO:
Huérfanos 979

...FRAZADAS

DEL TELAR AL PUBLICO, nuestra Fábrica le ofrece la oportunidad de hacer grandes economías en la adquisición de sus frazadas. Los precios al detalle serán exactamente iguales que al por mayor. GRAN VARIEDAD DE COLORES, CALIDADES Y DIBUJOS.

Hilandería FRESIA
...TA ALT. 600 - FRENTE COMANDANTE CANALES TENIENTE BISSON Nº 610

RELOJ SUIZO FINO

ENTREGAMOS CON SOLO $1000.-

SALDO FACILIDADES
EN LA RELOJERIA GABOR
SABADO ABIERTO HASTA LAS 13 HORAS
ESTADO 91-5º PISO OF 501

MUEBLES DE OCASION

LIRA 47 — LIRA 47

COMEDOR NORMANDO, 8 piezas $ 48.000; DORMITORIO NORMANDO, 11 piezas $ 95.000; COMEDOR CHIPPENDALE, confeccionado en lingue y placa $ 95.000; LIVING ABANICO, en fino brocato $ 32.000; LIVING SUPERCONFORTABLE, tapizado en gobelino o lino floreado $ 50.000; LIVING CAPITONE, con cojines de plumas, $ 70.000; Muebles sueltos, licoreras, estantes para libros, mesitas enchapadas a precios bajísimos.

ATENCION ESPECIAL A PEDIDOS DE PROVINCIAS.

47 — LIRA — 47

Mejoral
Mejoral
Mejoral

LISTA DE PRECIOS

Al comercio de Santiago, de los productos de la

COMPAÑIA CERVECERIAS UNIDAS

CERVEZAS EMBOTELLADAS

Pilsener sin pasteurizar (cruda), en botella 1/1	$ 400.—	doc.
Pilsener y Malta en botellas 1/2	200.—	"
Stout Tolin, en botellas 1/4	200.—	"

CERVEZA BARRIL

Pilsener y Bock	$ 60.—	litro

BEBIDAS GASEOSAS

Orange-Crush	$ 240.—	doc.
Bidú	200.—	"
Vitamaltina	200.—	"
Ginger Ale Antartic	200.—	"
Tonic Water	200.—	"
Bilz	160.—	"
Papaya Rex	160.—	"
Cherry Rex	160.—	"
Ginger Ale Rex	160.—	"
Agua de Seltz	120.—	"

Los precios arriba indicados son puestos a domicilio, con devolución de envases, incluído el impuesto de 3% a las compraventas, de acuerdo con la Ley 11.575.

VALOR DE GARANTIA POR ENVASES

Botellas 1/1	$ 720.—	doc.
Botellas cerveceras 1/2, blancas nevadas, Ginger Ale 1/4, ámbar Orange-Crush y blancas Bidú	360.—	"
Cajas vacías de reparto, en todos sus tipos	400.—	c/u.

SINDICATO PROFESIONAL DE SECTORISTAS DE LA COMPAÑIA CERVECERIAS UNIDAS

Santiago, 2 de julio de 1956.

LUSTRABOTAS DE VALPARAISO TIENEN CONCENTRACION HOY

La directiva del Sindicato de Lustrabotas de Valparaíso, ha convocado a un amplíado general del gremio para hoy a las 15 horas; el acto se llevará a efecto en el local de la institución, Bustamente 62.

En el temario confeccionado por la comisión organizadora figuran diversos puntos de interés para el gremio entre ellos: declaración de principios y finalidades de la organización sindical; reforma de la actual cuota social y mortuoria, que estén de acuerdo con las necesidades imprescindibles de los asociados; reglamentación interna del sindicato; aprobar el proyecto sobre estudios realizados para tener casa propia; creación de caja capitalizadora; formación de la contraloría sindical, y elección de nueva mesa directiva de acuerdo con las leyes del Trabajo vigentes.

ESTIBADORES SOLICITARON ESCUELA PARA EL CARRIZAL

Los miembros del Sindicato de Estibadores Marítimos del Carrizal Bajo, señores Ignacio Torres y Ricardo Arriagada, se entrevistaron con el gerente general de la Sociedad Minera Cerro Colorado, ingeniero señor Domingo Mongillo, a quien solicitaron la cooperación de la compañía para la creación de una escuela primaria para los hijos de los trabajadores del gremio que se encuentran sin matrícula, debido a la falta de local y profesores en Carrizal Bajo. Además, pidieron la construcción de una enfermería para la atención médica de los miembros del sindicato y sus familiares. El gerente señor Mongillo, expresó que dada la justicia de las peticiones hechas, las pondría en conocimiento del directorio de la sociedad y que estaba seguro que serían solucionadas en forma rápida y eficaz.

Además de los dirigentes mencionados y los miembros de la Confederación Marítima de Chile, señores Luis López y Wenceslao Moreno, solicitaron a la Dirección Marítima del Litoral, de curso legal a las transferencias solicitadas por los obreros marítimos de Carrizal Bajo.

ARGOLLAS
Oro 18 quilates. Surtido completo
Precios sin competencia
CASA WEISS
142 - Mac Iver - 142
INTERIOR — LOCAL 13
Fono 39584 — Casilla 2521

DIRECCION GENERAL DE LOS SERVICIOS DE LA ARMADA
PROPUESTA PUBLICA N.o 21

Llámase la atención del comercio en general a esta Propuesta que está sol citando la Armada por los siguientes artículos, puestos en el Arsenal Naval de Valparaíso:

ZINC en planchas pasado por rolete para calderas y codastes, de 5'8" x 24" x 40".

Cobre en lingotes para fundición con 99,6% mínimo de cobre.

Esta Propuesta se abrirá únicamente en la Dirección General de los Servicios de la Armada (Depto. de Adquisiciones), el miércoles 25 de julio de 1956, a las 16 horas.

Los formularios respectivos con datos y antecedentes pueden solicitarse en Valparaíso, calle Prat 620, 2.o piso, y Santiago, calle Agustinas 1022, 10.o piso.

EL DIRECTOR GENERAL DE LOS SERVICIOS DE LA ARMADA

MUNICIPALIDAD DE SANTIAGO
PROPUESTA PUBLICA DE DEMOLICION

Llámase a propuesta pública para efectuar la demolición de la propiedad ubicada en Avenida Vicuña Mackenna N.o 1490, ordenada por Decreto Alcaldicio N.o 933, Secc. 2a., de 16 del presente, en conformidad a las bases que deben consultarse en el Departamento de OBRAS MUNICIPALES (Avenida Bernardo O'Higgins esquina Bandera, edificio del Banco del Estado, 6.o piso).

Las propuestas se abrirán en el Salón Rojo de la Alcaldía (Plaza de Armas, el día jueves 12 de julio próximo, a las 16 horas.

GERMAN CORTES MALDONADO
Tesorero Municipal

CEMENTERIO GENERAL

Se advierte al público interesado que los nichos situados en los Pabellones, Galerías y Muro de Circunvalación que más abajo se indican y que a la fecha están vencidos y que no fueren renovados dentro de los diez días siguientes al primero de esta publicación, serán desocupados y sepultados en fosa común, sin mayor responsabilidad para el Establecimiento, de acuerdo con lo dispuesto en el Art. 16 del Reglamento General de Cementerios (Decreto 421, del 14 de abril de 1932):

GALERIA GOTICA. ADULTOS.— Hernán Cáceres Tenorio; 19, María T. Lanas Troncoso; 73, un feto; 92, Flor Cáceres Tenorio.

PABELLON 1. ADULTOS.— 94, Vicenta del Barrio F.

PABELLON 2. ADULTOS.— 302, Efraín Acuña Muñoz.

PABELLON 4. ADULTOS.— 1321, Ruperto Albornoz M.

NORTE. PIEDRA. ADULTOS.— 2506, Vicente Otárola; 2507, José Aguilar P.; 2519, Miguel E. Moreno; 2532, Segundo Calderón; 2542, Luisa del C. Bravo B.; 2551, Oscar Yáñez R.; 2562, Francisco Martínez; 2573, Luis A. Nanco; 2647, Carlos Echeverría Larraín; 2656, Adriana del C. Barrera; 2675, Luis Molina R.; 2732, Juan Ortega; 2735, Antonio Araya C.; 2736, Ana L. Pérez Z.; 2737, Eugenio Santogostino; 2741, Julián Herrera S.; 2778, Cecilia M. Vásquez; 2786, Leonor A. Gómez; 2802, Cesáreo Jélvez C.; 2804, Rosenda Gárate V.; 2815, Ruth Brown B.; 2835, Lucía Velasco S.; 2866, Carlos A. Molina V.; 2895, Sara Escobar R.; 2936, Margarita Saavedra; 2950, María Huerta Cerda; 2953, Eloisa Martínez; 2962, Fidela Gálvez G.; 2972, Albina Macaya C.; 2975, Herminia Peña G.; 2981, Bohislame Coll Compagne; 2989, Inés Brito P.; 3009, Nolasco Pávez P.

NUEVA SECCION ORIENTE. LADRILLO:
Capilla 27. Párvulos.— 2276, Alicia, Fernando y Gladys Ferres Ovalle; 2314, Fernandito y Oscar Artegui Ortiz.
Capilla 28. Párvulos.— 2469, Juan Adriazola L.; 2549, Jorge Pozo Flores; 2557, Jovino Guzmán H.
Capilla 29. Párvulos.— 2598, Gladys Tersa; 2601, Zoila Ríos; 2634, Ema Vargas Bustos; 2664, un feto.
Capilla 33. Párvulos.— 2781, Flor María Silva y María Orellana; 2811, Ana González; 2827, Rosa M. Lillo G.; 2906, Rosa Guerrero; 2914, Jorge Zavala.

PABELLON 21. BOVEDAS.— 128, Julio Valencia Riquelme; 168, Clementina Piña Piña; 300, Andrés Trepp Sch.

PABELLON 23. BOVEDAS.— 48, Arnoldo Aires M.; 56, Hortensia Toro Toro; 72, Aurelio Arenas Carvajal; 256, Dina Vagó Cúnesa.

En éstas bóvedas de los Pabellones 21 y 23, se hizo sepultación provisoria, en agosto y septiembre de 1954. Ahora deberán ser desocupadas. Si los deudos o interesados no se presentaren para verificar estos traslados en el plazo de quince días, a partir de esta fecha, la Administración del Cementerio procederá a efectuarlos, llevando los cadáveres a nichos perpetuos en el Muro de Circunvalación, sin mayor recargo y sin ulterior reclamo por parte de los deudos o interesados.

GALERIA 12. ADULTOS.— NUEVAMENTE SE COMUNICA A LOS INTERESADOS QUE EN ESTA GALERIA DEBERAN HACERSE PERPETUOS TODOS LOS NICHOS, PARA LO CUAL SE FIJA UN ULTIMO PLAZO DE TREINTA DIAS A PARTIR DE LA FECHA.

POR ESTE AVISO SE DEJA SIN EFECTO LA FACILIDAD QUE OTORGABA EL CEMENTERIO DE DAR UN PLAZO DE NOVENTA DIAS, A PARTIR DE LA FECHA DE SEPULTACION O RENOVACION, PARA HACER PERPETUOS LOS NICHOS ADQUIRIDOS O VENDIDOS EN CARACTER DE TEMPORAL (CINCO AÑOS), SIRVIENDOSE DE ABONO AL PRECIO DEL NICHO PERPETUO LA SUMA PAGADA POR EL TEMPORAL.

NOTA.— En conformidad al Decreto-Ley N.o 421, del 14 de abril de 1932, esta publicación se hace durante diez días de cada mes (1.o al 9, incl. de julio de 1956) y en un solo diario.

EL ADMINISTRADOR

SANTIAGO, 1.o de julio de 1956.

MINISTRO DE TIERRAS CON DIRIGENTES INDIOS.— Aspecto de la entrevista que sostuvieron los dirigentes de las comunidades indígenas de Huilliches, con el Ministro de Tierras y Colonización, señor Santiago Wilson, quienes expusieron a este Secretario de Estado la necesidad que existe de que sean ampliados los Juzgados de Indios y el nombramiento de funcionario del Ministerio mencionado, con el objeto de que inspeccione las reducciones de los aborígenes e informen al Ministerio sobre los problemas que tienen pendientes. En la foto, el Ministro Wilson con los dirigentes señores Anselmo Epuyao, María Epullizo, Juan Avilé Curiñanca, Manuel Quilempán y Esteban Melillanca

PRACTICANTES EXPUSIERON SUS PROBLEMAS AL MINISTRO ARAYA

Con el Ministro de Salud Pública, Dr. Enrique Araya, se entrevistaron los dirigentes de la Federación Nacional de Practicantes de Chile, señores Diógenes Cerda y Alfredo Cárdenas, quienes fueron acompañados por el Director de la Escuela Nacional de Practicantes de la Universidad de Chile, Dr. Manuel Castillo Toledo.

Dieron a conocer al Secretario de Estado mencionado la entrevista que habían sostenido con S. E. el Presidente de la República, a quien habían solicitado el trámite de urgencia para el despacho del proyecto de ley que crea el Colegio de Practicantes. Un proyecto de ley sobre Defensa Profesional y estabilidad funcionaria. Además, el establecimiento de un salón propio para los practicantes que trabajan en el Servicio Nacional de Salud.

El Ministro, Dr. Araya, expresó que compartía y apoyaba ampliamente las iniciativas planteadas y que daría las instrucciones necesarias para que ellas fueran estudiadas por los organismos competentes y resueltas a la brevedad posible.

EMPLEADOS DE LA ETCE ORGANIZARON ESCUELA MUSICAL GRATUITA

La Comisión de Cultura de la Asociación de Empleados y Obreros de la Empresa de Transportes Colectivos del Estado ha organizado cursos gratuitos musicales, que estarán a cargo de los profesores señores Luis Leiva y Alejandro González. La enseñanza comprenderá, guitarra por música y por cifra, violín, bandolino, banjo y acordeón piano por música. Las clases serán los días lunes, martes y jueves, de 19.30 a 21.30 horas, en San Martín 841.

NUEVO DIRECTORIO DE FILIAL DE ASOCIACION DE PEQUEÑA INDUSTRIA

En asamblea general celebrada y por la Comunal Santiago, de la Asociación Nacional de la Pequeña Industria de Chile, se procedió a elegir la nueva directiva para esa filial.

El directorio para el período 1956-1957 quedó compuesto de la siguiente manera:

Presidente, Ignacio Yáñez M.; vicepresidente, William Kelleys; secretario general, Fidel Barrientos; secretario de organización, Hugo Astorga; tesorero, Pedro Cubillos (reelegido), y directores: César Nazif, Manuel Henríquez, Daniel Barrientos y Florencio San Martín.

HAGASE PROPIETARIO
$ 500.000.—
contado, Castro inmediato 10 de Julio, casas sólidas 5 y 6 habitaciones, patio, dependencias.
SALDO $ 500.000.—
FACILIDADES
Inmobiliaria "Sta. Lucía". N. York 53, Of. 14, Stgo.

TE
MONTE SANTO
SALUDABLE Y DE EXQUISITO SABOR
Util en enfermedades de los riñones, del hígado y de la vejiga.
PIDALO EN SU FARMACIA

COMEDORES
Chippendale, Sheraton, Normando, Rústicos, modernos. Reina Ana.
Tengo orden de liquidar
Facilidades de pago.
NICANOR MARTICORENA
CASA DE REMATES
Moneda 778

Champú HAMETA ESPECIAL
SIN JABON NI ALCALI
Insuperable

SASTRERIA
Juan José Jara
HECHURAS FINAS
$ 6.000.—
Un corte especial para cada cuerpo.
21 DE MAYO 617
Segundo piso — Local 7
Teléfono 398381

Yeso Volcán
distribuidores directos de fábrica
Délano
Ahumada 91 - V. Mackenna 1074

10 MESES PLAZO
Una oportunidad para Ud.!
COLCHON SIMMONS $ 9.500
ESTANTES CAMA $ 10.500
COMODA-CAMA VELADOR
MARQUESA COMPLETA $ 12.500
CATRES DE BRONCE
CAMAROTES CON SOMMIER $ 12.800
SOFA-CAMA
EXPOSICION DE TODA CLASE DE MUEBLES
Casa BRONCELAN
SAN PABLO 2715
FABRICA: LIBERTAD 781

INTENDENCIA DE SANTIAGO

Expropiación hecha con motivo de la construcción de la Escuela Industrial N.o 1 de Santiago:

LOTE	PROPIETARIO	SUPERFICIE	VALOR
1	Amira Moissan Darrigrandi	470.25 m2.	$ 2.373.025
3	Víctor Trucco	343.30 m2.	1.355.970
4	Domitila Cornejo vda. de .. .. R. y otros	917.35 m2.	1.965.410

Para reclamar judicialmente de este avalúo, hay un plazo de 20 días contados desde la fecha de la última publicación.

Gustavo Luco R.
Intendente de Santiago.

PROPUESTA PUBLICA

Llámase a propuesta pública para proveer los siguientes materiales para la Escuela de Especialidades Mecánicas:

Aceros al carbón y fierro en plancha.
Cobre y Aluminio en plancha, remaches de aluminio.
Materiales de Radio.
Maderas rauli y lingue.

Las bases y condiciones deberán solicitarse en la Escuela de Especialidades Mecánicas (Gran Avenida, Paradero N.o 32).

La apertura de la propuesta se efectuará en la Escuela, el 18—VII—1956, a las 11 horas.

LA DIRECCION
Escuela de Especialidades Mecánicas
Fuerza Aérea de Chile

BANCO ESPAÑOL-CHILE

JUNTA GENERAL ORDINARIA DE ACCIONISTAS

Citase a los señores accionistas a Junta General Ordinaria para el día 14 de julio en curso, a las 15 horas, en el local del Banco en esta ciudad, calle Blanco N.o 839.

VALPARAISO, 3 de julio de 1956.

EL PRESIDENTE

CIERRE DEL REGISTRO DE ACCIONISTAS

Para los efectos de la celebración de la Junta General Ordinaria de Accionistas de 14 de julio de 1956, el Registro de Transferencias de Acciones permanecerá cerrado desde el 3 al 14 de julio citado, ambas fechas inclusive.

VALPARAISO, 3 de julio de 1956.

EL GERENTE GENERAL

Comerciales

ACTIVIDADES BURSATILES

información proporcionada por TANNER Y CIA.— Bandera 52.— Oficina 406.— Santiago.

El total de acciones transadas en la Bolsa de Comercio durante la rueda de ayer, fue de 314.720 acciones. Los bonos sumaron $ 3.641.600 nominales, y el oro, $ 87.120 oro.

SOCIEDADES QUE REPARTIRAN DIVIDENDOS PROXIMAMENTE

BANCO EDWARDS (sus oficinas), julio 10	$ 20.—	Neto
BANCO HIPOTECARIO DE CHILE (sus oficinas), julio 13 (cuota provisoria)	30.—	„
DISPUTADA (Banco Londres), julio 10	9.84	„
CRUTECO (Banco Londres), julio 10	2.48	„
BANCO DE CREDITO (sus oficinas), julio 10	7.—	„
BANCO DE CHILE (sus oficinas) julio 13	71.—	„
BANCO ISRAELITA (sus oficinas), julio 12	8.20	„
BANCO DE CONCEPCION (Banco de Chile), julio 13	11.48	„
BANCO DE TALCA (Banco Chile), julio 13	25.—	„
INTERAMERICANA (Bco. Londres) julio 23	1.25	„
BANCO SUD AMERICANO (sus oficinas), julio 18	12.30	„
BANCO HIPOTECARIO DE VAL. (sus oficinas), julio 19	28.70	„
DIVESA (Banco Español), julio 18	2.—	„

CIERRE DE AYER

ORO FISICO, 11.100 s

BONOS:
D. Interna 7-1, 84 c
Garantía 7-1, 84 c
Pav. 7-1, 84 c
Mos. Sign. 8-1, 60 n
Caja 6-34, 55 c
Hip. Ch. 6-1, 49 t
Hip. Ch. 10-6, 75 t
Bco. Est. 10-6, 75 c
Deb. Tarapacá 435 c

BANCARIAS:
Central 8.000 c
Chile 1.720 t
Concepción 158 1/2 n
(X.D)
Crédito 145 v (X.D)
Curicó 118 c
Edwards 355 t
Español 315 c
Hipotecario 640 n
Israelita 225 n
Italiano 225 n
Osorno X.D 260 v
S. Americana 305 t
Talca 529 1/2 n X.D

MINERAS:
Andacollo 3 1/2 v
Aucanquilcha 95 n
Bellavista 30 vp
Carmen 1 3/4 n
Cerro Grande 70 n
Condestaca 1 1/2 t
Del. Punitaqui 418 v
Disputada 565 c
Lota 242 vp
Equipos 15 n
Huanillos 21 n
Merceditas 12 1/2 c
Ocuri 265 cp
Oruro 680 t
Presidenta 15 n
P. de Lobos 40 c
Schwager 555 n
Tamaya 380 cp
Tocopilla 1.200 n
Totoral 250 cp

AGRICOLAS Y GANADERAS:
Agr. Chilena 140 c
Carampangue 35 n
Copihue 85 n
Coleura 265 t
Ch. Validivieo 350 n
Gte. Grande 700 n
Lag. Blanca 2.400 cp
La Peña 110 n
Rupanco 950 v
T. del Fuego 1.150 v
Viña C. y Toro 81 t
Viña La Rosa 110 n

SALITRERAS:
A. Lautaro C. 630 vp
Iquique 255 t
Tarapacá 380 t

TEXTILES:
Caupolicán 21 c
Chaiten 105 v
Chiltro 84 t
Divesa 25 n
Flap 46 t
P. Bellavista 85 n
P. Concepción 38 n
Paños Tomé 90 1/2 c
Royonhil 30 vp
Sed. Viña 30 n
Sedjlas 52 1/2 n
Sumar 250 c
Tej. Ey Salto 32 c
Tex. Progreso 24 n
Tex. Viña 138 v
Vestex 37 t
Yarur 325 t

INDUSTRIALES Y VARIAS:
Ag. Graham 72 c
Arrocera Ega 27 1/2 t
Bima 113 v
Carozzi 120 n
C. Molde 220 t
Cervecerías 485 t
Ch. Elec. Ord. 3 7/8 v
Club Golf 98.000 n
Club Hípico 800.000 n
Club Polo 22.000 c
Codina 445 n
Cola 96 t
C. Industrial 78 t
Coloranitro 200 v
Cofiblar 180 n
Copec 52 v
Cristalerías 43 v
Elec. Indust. 40 n
Electromat 18 n
F. Química 82 c
Fertilizantes 38 n
Hucke Hnos. 150 n
Ind. Varias 120 t
Fósforos 100 v
Gas Stgo. 38 t
Implatex 200 n
Iasa 110 v
Interamericana 39 t
Interoceánica 129 t
La Rural 168 v
L. de Penco 61 v
Luchetti 41 n
Mac Kay 225 cp
Mol. S. Cristóbal 36 n
Mol. Estrella 800 t
Muelles F. V. 48 t
Nav. Arauco 130 t
P. y Cartones 440 cp
Perlina 62 nV
Pesq. Iquique 21 cp
Pizarreño 36 t
Polpaico 130 v
Refractario 89 n
Ref. de Viña 305 t
R. Urbana 275 t
Saavedra Bernard 300 n
Sanitas 73 t
Cogeco 44 3/4 n X.E
Sonavela 48 t
Sporting Club 300.000 c
Soprole B. 1.400 n
Tabacos 160 n
Tattersall 350 t
Teléfono 50 t
T. Panimávida 51 n
Universo 24 n
Vapores 750 cp
Vidrios Pla. 227 n
Volcán 80 c

METALURGICAS:
Cic 191 t
Cobre Cerrillos 125 t
Elect. Met. 140 n
Envases 32 t
Fensa 35 c
Indac 83 n
Indesa 25 n
Mademsa 110 v
Madeco 122 t
Mecánica Ind. 75 t

SEGUROS:
Mapocho 95 c
Santiago 100 c
Previncia 110 c

CAMBIO LIBRE

GENTILEZA DE INTERMAR
CAMBIOS — TURISMO — ORDENES DE PAGO EN EL DIA

MONEDA 954

	Comp.	Vend.
Dólar	$ 542.—	$ 544.—
Nacional	16.70	16.90
Cruzeiro	6.—	6.10
Sol	26.80	27.80
Uruguayo	124.—	129.—
Peseta	12.20	12.60
Franco	1.35	1.50
Libra, cheque	1.450.—	1.480.—
Lira	—.—	1.50
Franco suizo	121.—	125.—
Oro	11.100.—	

FERIA DE PRODUCTOS DE SOCIEDAD "EL TATTERSALL"

TRANSACCIONES VERIFICADAS EN REMATE DEL 2 DE JULIO DE 1956

PASTO (Los 100 kilos)
99 Tercer corte pic. .. .. $ 1.600
108 Tercer corte rama 1.300
113 Segundo corte rama 1.300
144 Tercer corte rama 1.200
164 Segundo corte pic. 1.000
129 Primer corte pic. 750

PAJA (La calina)
140 Larga trigo .. .. .. $ 300
120 Larga trigo 170

LESA (La carga)
9 Cargas suc. 1.a .. .. $ 2.000
11 Cargas suc. 1.a 2.100

CARBON ESPINO (Los 100 kilos)
61 Talca .. .. $ 2.200
126 San Javier 2.150
119 Cochargas 2.125
146 San Carlos 2.020
132 San Carlos 2.020
38 Carboncillo Cauquenes .. 1.800

CARBON BLANCO (Los 100 kilos)
10 Melipilla .. .. $ 2.066
80 Cauquenes 1.300
50 Alhué 1.280

HAYAS (Los 100 kilos)
20 Rengo .. .. $ 2.750
20 Rengo 2.700
40 Rengo 2.600
21 Teno 2.580
27 Rengo 2.560
24 Rengo 2.520
23 Rengo 2.a 2.460
40 Rengo 2.a 2.420
34 Los Lirios 2.100
20 Tinguiririca alem. 1.750
18 Pichidegua alem. 1.750
250 Huidiff alem. 1.600

ARMILLON (Los 100 kilos)
17 Rengo .. .. $ 2.200
21 Rengo 2.170
32 Los Lirios 1.500
14 Los Lirios semilla 1.250
25 San Vte. cobilie 1.150

MAIZ (Los 100 kilos)
36 Colorado .. .. $ 2.520
14 Camelia 2.480
81 Minnesota 2.480
34 Minnesota 2.400
20 Minnesota húmedo 2.320
80 Camelia húmedo 2.320
85 Minnesota húmedo 2.320
60 Minnesota húmedo 2.300
36 Minnesota húmedo 2.280
87 Minnesota húmedo 2.200
10 Cincolero averiado 2.040
40 Minnesota húmedo 1.840

CEBADA y AVENA (los 100 kilos)
33 Avena blanca .. .. .. $ 2.700
50 Avena blanca 2.500
30 Avena rubia 2.340
55 Avena rubia 2.300
206 Cebada pala 2.170
70 Cebada pala 2.160
70 Avena rubia sucia 1.800

TRIGO (Los 100 kilos)
13 Candeal .. .. $ 2.900
20 Colorado sucio 2.800
80 Blanco con arvejilla 2.380

GRANZAS (Los 100 kilos)
2 Semilla alfalfa .. .. .. $ 40.000
2 Granzas trigo 2.200
3 Granzas trigo 1.900
49 Granzas trigo rev. 1.500
35 Conchos varios 800
29 Conchos varios 700

FREJOLES (Los 100 kilos)
4 socorones .. .. $ 12.800
6 Tórtolas 12.200
16 Burros 12.100
14 Tórtolas sucios 12.000
18 Tórtolas sucios 11.800
30 Tórtolas sucios 11.700
50 Cosorrones sucios 11.500
7 Tórtolas sucios 11.400
16 Burros húm. rev. 11.400
15 Bayos cristales 11.200
30 Bayos cristales 11.000
17 Burros rev. 11.000
11 Bayos cristales 10.200
5 Bayos chatos 6.900
28 Cristales 6.300
16 Conches 2.400

VARIOS CHICOS (Los 100 kilos)
6 Lentejones .. .. $ 6.500
15 Lentejones .. .. $ 6.000
3 Chinchos .. .. $ 2.000
5 S.m. cuaqueros .. .. .. $ 1.800

FRUTA SECA
2 Almendras .. .. $ 3.000
duro 2.500
11 Nueces 1.500
5 Nueces 1.000

VARIOS GRANOS
11 Bulos .. .. $ 2.000
4 Bulos 1.800
15 Bulos 1.500

NOTA.— Los precios de esta lista son por mates sin de 14.30 a 15 horas. Los carros con 4 días de plazo, la por sobre 4 días, intereses 1% semanal, silla 1360.

Compañía de Pacífico
Entrega
Los títulos las acciones
la última emisión
tirados
terescados
Bandera 84
dad. 4 perito
mo.
Los propietarios
deberán
identidad.
EL GERENTE

"La Rural"
Feria
Santiago, 27
JUNTA GENERAL DE ACCIONISTAS
De acuerdo a los estatutos
General Ordinaria
10 de julio
horas, en la
ciedad, calle
entrepiso, con
meter a su
moria y Balance
tes al primer
en curso.
Juan de la
CIERRE DE
Para los efectos
ción de la Junta
naria de Accionistas
da precedentemente
permanecerá
y el 10 de julio
inclusive.
Santiago, 1 de
Rafael
Gerente

MARCAS COMERCIALES

Marcas comerciales solicitadas del 13 al 27 de Junio, inclusive.

Santiago, 1.o de Julio de 1956.

Clase 1.— Substancias minerales en bruto.— "TRICOLOR".

Clase 3.— Abonos minerales en bruto.— "AMMOPHOS-KO".

Clase 4.— Metales, cerrajería, ferretería.— "ARMET", "TABER", "LICOFIN".

Clase 7.— Cemento, cales, yeso.— "COMPEXO" "AOCEM".

Clase 8.— Arboles y vegetales.— "BAFLO", "OSCOR" "M A".

Clase 9.— Productos textiles vegetales.— "LILION"

Clase 10.— Maderas en bruto.— "HERCULES".

Clase 11.— Alquitranes vegetales, resinas.— "TRICOLOR".

Clase 12.— Caucho, gutapercha.— "DURAMIL", "FLEXODO".

Clase 19.— Aceites y grasas lubricantes.— "DIGASLIC", "MA-RO-GA", "TRICOLOR".

Clase 20.— Adhesivos, pinturas, barnices.— "TABER", "PINTOLIN", "CELOCROM", "MA-RO-GA" "TRICOL", "TRICOLEO", "TRICO-ZINC" "CROMO LUZ".

Clase 21.— Productos para lavar y limpiar.— "FLOTT" "BIZ", "TABER", "SANTA ESTER", "TORREON", "ESPOL" "ACE", "NIAGARA" "ANDINIX", "ANDINOL", "HYDROLENE" "ALKACEL", "OLEAL", "ALCOIL" "SUVANOL", "FRANQUINOL", "FENETRAL" "B-20", "CENTAURO", "NABUCCO", "LOS TRES CHAMACOS", "BRILANT", "BENDIX", "MA-RO-GA".

Clase 23.— Cartón piedra, techados.— "TECHIL".

Clase 26.— Escobas, escobillones, etc.— "TRICOLOR".

Clase 28.— Herramientas, cuchillería.— "TRICOLOR".

Clase 29.— Máquinas de coser, etc.— "MONARCH" "LUBECK".

Clase 30.— Aparatos de servicio higiénico y aseo.— "CONFORT", "CISTERNA".

Clase 31.— Máquinas para imprimir, escribir, etc.— "CONTINENTAL", "POSTALIA", "MAXIMAT".

Clase 32.— Aparatos de calefacción, alumbrado, etc.— "R. S. G.".

Clase 36.— Maquinaria y vehículos.— "DASCH", "YABER", "BALOR", "CRYOVAC", "ETIQUETA", "ROTABELT", "FLEXODO", "FLEXOBELT", "LUBECK".

Clase 37.— Telégrafos, radios, etc.— "HYCOCK" "R C A".

Clase 40.— Recipientes de madera, etc.— "CRYOVAC".

Clase 42.— Muebles metálicos y de madera.— "MOSSOPLAC", "ASERRADERO RIO RUBENS", "DAIM".

Clase 43.— Hilos e hilados.— "LILION" "ORQUIDEA" "LA PERLA", "I.C.I.", "ESPUMA", "ACTIV-8", "VISCOLOR", "F CH DE S" "COLORAMA", "RAYCOLOR", "VISCONET".

Clase 44.— Hilazas, filásticas.— "VISCOLOR", "COLORAMA", "RAYCOLOR", "VISCONET".

Clase 45.— Telas y tejidos.— "TIBURON", "ACTIV-8" "I.C.I.", "VISCOLOR", "COLORAMA" "RAYCOLOR", "VISCONET", "B D A" "F CH DE S".

Clase 46.— Ropa de cama, etc.— "F CH DE S".

Clase 47.— Ropa de vestir.— "BEGONIA", "CORSI" "MONTGOMERY", "SCAPINI & SCAPINI", "G S", "TIBURON", "TEMBELTEX" "ACTIV-8", "TUQUITA", "I.C.I.", "CORCY", "F CH DE S".

Clase 48.— Artículos de pasamanería, etc.— "F CH DE S", "BONI", "ONIX".

Clase 50.— Calzado.— "RAINIER", "MI ENCANTO" "TERRY".

Clase 56.— Instrumentos de tocador.— "SANITARI".

Clase 57.— Productos de perfumería y tocador.— "DIPCLENSER", "CONTORLIFT", "GLACIAL", "COPPERTONE" (etiqueta), "COPPERTONE", "STOPETTE", "COPPERTONE".

Clase 60.— Productos de lechería.— "RAVERA", "MILO".

Clase 61.— Aliños y condimentos.— "LA MALAGUESA".

Clase 62.— Productos vegetales comestibles.— "PRINCESA".

Clase 63.— Harinas, fideos.— "M A".

Clase 64.— Conservas alimenticias no dulces.— "SOPESA", "LA MALAGUESA".

Clase 65.— Té, café, yerba mate.— "CASELECTA" "M A", "MILO", "LA MALAGUESA".

Clase 66.— Galletería, pastelería, confitería.— "SOPESA", "HALVA ORIENTAL CONGO", "ATOMIC", "DROPS", "MERELLO" (3 etiquetas), "LA MALAGUESA".

Clase 67.— Alimentos para niños y enfermos.— "TONAR", "MILO", "MIELAVIT".

Clase 68.— Bebidas analcohólicas.— "CASTEL" (3 etiquetas), "SEVEN-UP- 7 UP", "LA MALAGUESA".

Clase 69.— Vinos y licores.— "SEAGER'S" (2 etiquetas), "SANTO", "ETIQUETA", "DEPORTISTA", "THREE HORSES", "LA MALAGUESA", "BAROMETER", "HACIENDA CUNACO" (2 etiquetas), "NOBLEZA".

Clase 70.— Alimentos para animales.— "SOPESA" "M A", "FOSMACAL".

Clase 72.— Juegos y juguetes.— "LO...

Clase 73.— Talabartería, maletería.—

Clase 75.— Medicinas y productos químicos.— "NEKANIL", "HIPNOX", "CUPROXID", "RELONE", "ERYTHROTON", "TEOCOLINA", "TERMOTAMA", "NEUROSTAT", "DELTISOLONE", "TRANQUIMIL", "SANEROL", "TERRO", "ANDINIX", "ANDILENE", "ALKACEL", "OLEAL", "SUVANOL", "FRANQUINETRAL", "B-30", "AMBARTOSIN", "ETIQUETA GEIGY", "VI-TRINS", "JOHNSON'S", "FROMELIN", "PRIME".

Clase 76.— Abonos artificiales y químicos "PHOS-KO".

Clase 77.— Instrumentos médicos, etc. "I.C.I.".

Clase 79.— Aparatos cinematográficos "HYCOCK", "I.C.I.", "MONESOUND", "CONTINUMAT", "FIGURIMATIC".

Clase 80.— Instrumentos eróticos "R C A".

Clase 81.— Artículos de escritorio, "XISCOPE", "CONSUL", "TALEX", "DOS POR TRES", "FIESTA CHILENA", "CUQUETAS", "VIDEX".

Clase 82.— Publicaciones periódicas "DEL SUR", "ESTRELLA

Nombres de establecimientos y comerciales

"CONAP", cooperativa de consumo... cia de Santiago; "BANCO POPULAR... LENO", institución bancaria, en... cias de Chile, con excepción de... establecimiento comercial de artículos... en la provincia de Santiago; "LA... da de artículos para señoras y niños... cia de Santiago; "RAVERA", establecimiento... cial de mantequilla, queso, etc., en... Santiago; "TEMBELTEX", fábrica... "BANCO DEL NORTE", institución... provincias de Tarapacá, Atacama, A... quimbo; "EL MERCURIO", bares y... macenes, en la provincia de Santiago... pleos; "PENNSYLVANIA", conjunto... MAN", taller de reparaciones de... na y eléctricos, en la provincia de... COMPA", sociedad industrial y... HOME", servicio a domicilio de... cas, aseo, decoraciones interiores... rincia de Santiago; "HOLLYWOOD... dio fotográfico, en la provincia de... CIUDAD DE MEXICO", establecimiento... artículos para caballeros, en la... zo; "ARTE Y LUZ", establecimiento... lámparas y artículos de regalo... STUDIOS", salón de belleza, en la... tiago; "ATALAH", establecimiento... ticulos para señoras, en la provincia... "ALMACENES MUNDIALES", tienda... cia de Valdivia; "DIGASLIC", establecimiento... cial de distribución y venta de... trólico, en las provincias de Valparaíso... "RECORD", oficina de publicidad... de Santiago y Valparaíso; "LLAY-LLAY"... la provincia de Valparaíso; "TOTORALILLO"... la provincia de Valparaíso; "TOTORALILLO"... de parquets, puertas y ventanas... tería, en las provincias de Santiago... "SOGEER", empresa de embarque... todas las provincias de Chile, en... Santiago y Valparaíso; "OSCOR", establecimiento... mercial, en la provincia de Santiago... y restaurante, en la provincia de... TRO CHINO", teatro, en la provincia... "INCAL", establecimiento de... ción y sanitarios, en la provincia de... DOR", establecimiento comercial... lúrgico; "HOBBY", establecimiento... quetes, en la provincia de Santiago... tablecimiento industrial y comercial... la clase 75; "GILDA", establecimiento... modas, en la provincia de Santiago... de encargos y comisiones, en la... raíso; "LAS CONDES", panadería, en... Santiago; "LENCALI", conjunto... NIA", establecimiento comercial... clase 47, en la provincia de Santiago.

Se da este aviso para las oposiciones... lugar, las cuales deberán presentarse... na de Marcas, Teatinos 30, dentro... ta días, a contar desde la última... Las etiquetas que acompañan... exhiben en las vitrinas de esta Dirección.

El Director

6 ganadores y 1 segundo acertó la boleta que ganó el 117.o Concurso de Pronósticos

Se nos entregó para su publicación el siguiente boletín con el resultado completo del último Concurso de Pronósticos:

1er. Premio:	Boleta, serie K., N.o 13.899 con 18 puntos	$ 453.406.—
2do. Premio:	Boleta, serie A., N.o 0.841 con 18 puntos	132.244.—
3er. Premio:	Boleta, serie A., N.o 0.841 con 18 puntos	132.244.—
4to. Premio:	Boleta, serie K., N.o 11.108 con 17 puntos	37.784.—

PREMIOS DE CONSUELO

Con una entrada a Paddock, por tres meses, 11.215 y 15.073.
Con un almuerzo para cuatro personas, 12.114.
Con un limpiado al seco Mont-Blanc, Moneda 1130, 15.830.
Con una entrada a Paddock para el domingo 8 de julio, las boletas terminadas en 899.
Con dos boletas gratuitas para el domingo 8 de julio, las boletas terminadas, en 99.

La boleta ganadora fue vendida en la Oficina Central y pertenecía a Clodiana, Meluca, Ostente, Galante, Menel, Ilo, y el placer de Duzainna.

La boleta serie A., N.o 841, es una combinación múltiple de 20 boletas, y entre ellas acertó dos, con 18 puntos.

El Gran Pozo asciende a $ 1.950.000, para el próximo domingo.

Actuó de ministro de fe el notario público, don Pedro Cuevas.

EL 18 DEL MES pasado se disputó, en el Hipódromo de San Siro, Italia, el "Gran Premio de Milán", sobre la distancia de 3.000 metros y con un premio de 20 millones de liras. Reproducimos la fotografía del caballo vencedor, Ribot, que nos ha sido enviada por la Agencia Roma.

Doblete de chilenos en pista de La Plata

Charcon, preparado por Lanzoni y montado por Herrera, venció en la 7a. carrera.

BUENOS AIRES. (Especial).— Un doblete de profesionales chilenos se produjo el domingo 24 de junio en el Hipódromo de la vecina ciudad de La Plata. Charcón, un hijo de Bradomín y Chalana, entrenado por el transandino Francisco Lanzoni, y corrido por su compatriota Humberto Herrera, se llevaron los honores en la séptima carrera del programa.

Cabe hacer notar que un crítico local, hizo el siguiente comentario acerca del desarrollo de la carrera, señalando que "el chileno H. Herrera, que domina bien el filete, se lució en la dirección del vastago de Chalana, al que no le dio tregua en el breve recorrido del cotejo, haciéndolo guapear a la fuerza. El factor jockey, en este caso, jugó importante papel".

El mismo día en San Isidro, otros dos pilotos chilenos lograron buenos éxitos: J. Ortiz, con Siloka en la octava, y Rompefuego con Rogelio Parodi, en la última. En suma, un día feliz para los muchachos chilenos.

Cartas de nuestros lectores.—

EVITEMOS EXCLUSIVISMO

Mucho se ha escrito sobre la conveniencia de que los dueños asociados de caballos de carrera tengan una tribuna reservada en el recinto de los hipódromos para presenciar las carreras.

No es mi ánimo ni pretendo discutir sobre el privilegio o preferencia que les asiste a los propietarios asociados, dentro de las comodidades y demás que las instituciones hípicas deben proporcionar a todos los que llevamos la cruz a cuesta en el deporte de los reyes en Chile. La existencia de los hipódromos y su mayor auge no dependen de sindicatos, sociedades u organismos nacidos al amparo de un deseo que no debiera justificarse, si las directivas de estas instituciones cumplen con la específica finalidad que les ordena una ley.

En consecuencia, no hay razón que aconseje el otorgamiento de privilegio a determinados sectores de la hípica, que, en el mejor de los casos, contribuyen en iguales condiciones que los demás a la prosperidad y engrandecimiento de nuestro turf.

Una tribuna especial o un recinto reservado para que los profesionales hípicos y propietarios de stud presenciaran las carreras, especialmente cuando corren sus pupilos, no solamente se justificaría, sino que es necesario. Así lo han comprendido las directivas de los hipódromos del continente, que le han dado una preferencia de importancia enorme a su ubicación, para que llene por completo su objetivo. Ya que es a la vez una necesidad profesional, dentro de un deporte donde se ventilan muchos millones de pesos.

Los preparadores tienen la obligación profesional de observar en sus menores detalles las carreras donde participen sus pupilos, para comprobar si correspondieron a sus expectativas o si sus performances fueron falsas por inconvenientes sufridos durante el desarrollo de la prueba. Además, es conveniente que esta observación o vigilancia se haga junto el propietario para llegar a conclusiones que esclarezcan tantas carreras irregulares, que muchas veces son atribuidas equivocadamente o mal intencionadas.

Nuestras directivas hípicas que últimamente se han interesado por que la hípica nacional se vea revestida del mayor prestigio y seriedad, bien podrían destinar parte de las actuales tribunas con tal objeto o pensar en la construcción de un block de graderías que salvara este lamentable olvido, pero sin exclusivismo, que solamente conducen a establecer diferencias injustificadas.— (Fdo.): EMILIO VALECH.

N. DE LA R.— Los conceptos vertidos en este artículo son de exclusiva responsabilidad del firmante, señor Emilio Valech, quien nos ha solicitado su publicación.

UN TROFEO PARA EL GANADOR DEL CLASICO HIPODROMO DE CARACAS

El domingo próximo en el Club Hípico de Santiago, se correrá el Clásico Hipódromo Nacional de Caracas, reunión que dará motivo a una significativa ceremonia con asistencia del Embajador de Venezuela, excelentísimo señor Renato Esteva R. En esta oportunidad, el representante de la nación hermana, a nombre del presidente de la Junta Directiva del Hipódromo Nacional de Caracas, don Efraín Osorio, hará entrega al propietario del caballo vencedor de un hermoso trofeo que ha sido enviado por vía aérea.

Don Carlos Covarrubias, presidente de la institución, que subroga al ausente, don Pedro García de la Huerta, presidirá el acto, y a nombre del Club Hípico de Santiago, hará uso de la palabra don Gumercindo Claro, director de nuestra principal entidad turística.

Profesionales jubilados designarán un delegado a la Caja de Previsión

La directiva de la Sociedad de Preparadores y Jinetes Jubilados nos ha pedido comunicar a los eximponentes de la Caja de Previsión Social que el miércoles 11 del presente, a las 18 horas, en Catedral N.o 1111, se efectuará la elección del representante ante el Consejo directivo de dicha Caja, de acuerdo con lo dispuesto en el Art. 18, letra d) de los estatutos, modificados por decreto N.o 365 del Ministerio de Salud.

Es requisito obligatorio, para que esta asamblea sea legal, que el número de asambleistas sea de 30.

Por esta razón el presidente y secretario, señores José Cifuentes y Raúl Díaz, hacen un llamado a los ex preparadores y jinetes (jubilados), haciendo presente la necesidad de que todo jubilado se sirva recibir instrucciones en la secretaría, Fermín Vivaceta N.o 1902, durante la semana, para los efectos señalados.

INSCRIPCIONES PARA LAS PROXIMAS CARRERAS DEL DOMINGO EN AMBOS HIPODROMOS

CLUB HIPICO

Premio HIPODROMO NACIONAL DE CARACAS.— Clásico. — Handicap.— 1.500 mts.
Furlaset .. 57 Trenzillo .. 49
Tinta China 57 Comandante 47
Lo Bolida .. 55 Comoti .. 47
Cyrus .. .. 53 Los Tilos .. 47
Olantay .. 53 Ipal 45
Galante .. 52 Prodigioso .. 45
Companero .. 50

Premio BILBAO — Primera serie.— Handicap. 1.100 mts.
Time and Tide .. 60 Badril Nur .. 50
Nopal .. .. 56 Ilo 48
Aquí Está .. 53 Fuente de Oro .. 48
Extraordinario .. 51 Primor 47
Flexión .. 45 Sun 47

Premio BADALONA.— Segunda serie.— Handicap.— 1.100 mts.
Me Estafa .. 66 Bedulina .. 50
Blue Fox .. 55 Waldorf .. 50
Copabanca .. 55 Cumplidora .. 48
Gitanillo .. 55 Home Pride 48
Judith .. .. 53 Sure Sure .. 48
Tara .. .. 51 Adonia 45

Premio BONNEUR — Primera serie.— Handicap. 1.600 mts.
Integro .. 56 Meyer 49
Charinelar .. 57 Turquesita .. 48
Tecnoto .. 56 Extraordinario .. 46
Tinta China 53 Maldadoso .. 46
Flor de Cardo .. 51 Campanero .. 45

Premio HILBAO.— Fuera de condición.
La Tarabilla — Reima
Lirquén

Premio BUEN RUMBO. — Tercera serie. — Handicap. — 1.600 metros.
Cascabel .... 60 Prodigioso .. 53
Igapo .. .. 56 Vermeille .. 52
Comoti .. .. 55 Royal Court 49
Ramadán .. 55 Faubourien .. 48
Milico .. .. 54 Hilarión 47
Dialecto .. 53 Flim 46
Roguet .. .. 53 La Justa 45
Heidelina .. 52

Premio BUENA UNION. — Cuarta serie.— Handicap.— 1.600 metros.
Río Claro .. 57 Maestro 46
Tres Asos .. 57 Castigo 47
Cimera .. .. 54 Cuo of Tea .. 47
Aguilón .. .. 52 Beit Jala 45
El Empera-dor .. .. 52 Coquimbo .. 45
El Croca .. 50 Prenando .. 45
Petronia .. .. 50 Royal Prince 45

Premio BELISARIO. — 1.300 metros.— Serie A.— Primera carrera.
Alborotador 55 Golden Bird 55
Baldy Boy .. 55 Inestable .. 55
Bendoni .. .. 55 Morocco 55
Botecito .. 55 Pilote 55
Cabañero .. 55 Royal Vale .. 55
Contraimiran te .. .. 55 Sapor 55
Taitao 55
Chipcero .. 55 Tarrerito .. 55
Distante .. 55 Trombón .. 55
Galgo Gris .. 55

Premio BUEN HUMOR. — Eliminación — 1.100 metros. — Se correrá inmediatamente después de la 2a. serie. Premio BILBAO — Remonta del Ejército.
Andino .. 50 P. B. T. .. 50
Bucólico .. 50 Rey Moro .. 50
Irak .. .. 50 Rocío 50

Premio BROMAZO.— 1.300 metros. — Serie B. — Segunda carrera.
Byblos .. .. 55 do 55
Caribú .. .. 55 Haragán 55
Cariyle .. .. 55 Heroico 55
Colocolito .. 55 Nurbar 55
El Valle .. 55 Olivo 55
Embrujado .. 55 Porto Alegre 55
Falsario .. .. 55 Regañón 55
Gales .. .. 55 San Miguel .. 55
Gambetta .. 55 Zingaro 55
Gran Recuerdo

Premio BARBARA LEE. — 1.200 metros.
Brown Mary 54 La Nacional 50
Camilita .. 54 Malvilla 50
Pelagia .. 54 Marvellous .. 50
Sweet Life .. 54 Muxluna 50
Yacora .. .. 54 Nugaria 50
Bombat Duck 50 Peresona 50
Brema .. .. 50 Tostada 50
Canterina .. 50 Mai-E4
Copa de Oro 50
NOTA— Los retiros y compromisos de montas para todas las carreras se reciben hoy martes 3 de julio hasta las 11.30 horas, en la cancha y hasta las 12 horas, en la secretaría del Club Hípico de Santiago.

HIPODROMO CHILE

Premio "TANTEO DE POTRANCAS" — 1.500 metros. — Clásico. —Inscripciones cerradas.
Agradable .. 52 Hiroshima .. 52
Anguille .. .. 52 Hualicha 52
A. Clifford .. 52 Leyda 52
Aschis .. .. 52 M. Bowman .. 52
Ayzha .. .. 52 Paraguana .. 52
C. de Oro .. 52 Peggy 52
Declamación. 52 Perezosa .. 52
Fumarola .. 52 Tinta Roja .. 52
Guardianesa .. 52

Premio "INDEX".— 1.200 metros. —Condicional.— Serie "A".
Anrilefia .. .. 54 La Paiquina .. 53
Azlamia .. .. 53 Marfileña .. 53
Castilla .. .. 53 Moruela 53
Curita .. .. 53 My Queen .. 53
Descubierta .. 53 Niñasa 53
F. de Canela .. 53 Paraguana .. 53
Furnia .. .. 53 Polka 53
Irenita .. .. 53 Questa 53
La Monteapan 53 Unica 53

SERIE B

Calentura .. 53 Lilíacea 53
Claudine .. 53 Limeña 53
Damita .. .. 53 Miocena 53
Destacada .. 53 Orangeade .. 53
Dominia .. .. 53 Panonia 53
La Fiuale .. 53 Regine 53
La Montina .. 53 Reina 53
La Vesna .. 53 Scarlet 53
Latitud .. .. 53 Star Lassie .. 53

Premio FX.— 1.300 metros.— Handicap.
Zinzaber .. 60 Hasparren .. 47
Morss .. .. 56.5 Ipinco .. 56.5
Guayana .. 56 El Emperador .. 46
Orfebre 55.5
Genil .. .. 55 Reseco 46
Pergamino .. 55.5 Redoblante .. 45.5
Senador .. 53 Aguilón 45
Tres Cobre. 53 Arnica 45
Duquesa .. 50 El Croca .. 48
Río Claro .. 50

Premio "INTRUSO".— 1.200 metros. — Cuarta Serie.
De Noche .. 57 Alston 54
Berryl .. .. 56 Américo 51
Pilmo .. .. 56 Flexión 51
Restrío .. .. 55.5 M. Seeker .. 50.5
Abruzzo .. 55 Retamo 50.5
F. de Oro .. 55 Adonis 50
Me Estafa .. 54.5 L. Pasteur .. 50
R. Hood .. 54.5 T. la Law .. 49.5
Toul Seul .. 54.5 Los Ulmos .. 49
Galgo Fino .. 54 Buda Pest .. 48
Dialecto .. .. 53 Patrullero .. 48
Judith .. .. 53 S. Cloud 48
Calvados .. 52 Máspego .. 46.5
Gitanillo .. .. 52 Arráncate .. 45.5
Porto Rico .. 52

SEXTA SERIE

Antoine .. .. 54 Dur Costa .. 51
Don Otto .. .. 54 Fumarola .. 51
Genil .. .. 54 Mi Taliamán 51
Norway .. .. 54 M. Veloz .. 51
Endecha .. .. 53.5 Nugaria 51
Chamarcillo. 53 Sabot 51
F. Foot .. .. 53 Sp. Girl 51
Otomano .. .. 53 Pergamino .. 50.5
Cervatillo .. 52.5 Apasionada. 50
Escamillo .. 52.5 Deslíz 50
Bob .. .. .. 52 Karranza .. 50
Campañela. 52 Muzluna .. 50
Salina .. .. 52 Voliere 50
Waldorf .. .. 52 Vandola 50
Traipu .. .. 51.5 Ofensor 49.5
C. de Oro .. 51 Heritage 49

SEPTIMA SERIE

Viballos .. .. 55 Partizán 54
Escudero .. 54.5 Nereo 53.5
Rosamel .. .. 54.5 Segunditta .. 53.5
San Benito. 54.5 Cocharquín. 53
Buriel .. .. 54 N. Tigre 53
Clodiana .. .. 54 La Begum .. 52.5
Hellcat .. .. 52.5 El Adicto .. 49.5
Sing Sing .. 52.5 Rialto 49.5
Monita .. .. 52 Reima 49
El Campeón 51 Ticket 49
El Veintiuno 51 All Seer .. 48.5
M. Libra .. 51 Trés Chic .. 48.5
Ontina .. .. 51 Vigoroso .. 48.5
Ola Bianca 50.5 Lirquén 48
Balzano .. 50

OCTAVA SERIE

Beethoven .. 55.5 Kanmakán. 51
Pequeco .. 55.5 Lancera 51
Ladymald .. 53 Odilón 51
Jenizaro .. 54 Tiento 51
Los Angeles 54 Furtivo 50
Finisima .. 53.5 Morenucha. 50
Redoblante. 53.5 Duphill 48.5
Rosa Negra. 53.5 Querido 48.5
Tenquita .. 53.5 Supetar 48.5
T. Cobres .. 53.5 Congrevil .. 48
Jersey .. .. 53 Farnese 48
Oso Polar .. 53 República .. 48
Polinesia .. 53 A. Tierra .. 47.5
Richmond .. 53 Kayack 47.5
Nedrey .. .. 51.5 Marisonel .. 47.5

NOVENA SERIE

Proserpine. 54.5 Malaguefio .. 51.5
Doina .. .. 54 Triumph 51.5
Flaminio .. 54 Escondido .. 51
Proventa .. 53.5 Germancito 51
Algarrobalina .. .. 53 Laberinto .. 51
Rhodesia .. 51
Discordante 53 Bizenzvai .. 50.5
Mayita .. .. 53 Simpática .. 50.5
Mituko .. .. 53 Bermuda .. 50
Pencaro .. .. 53 Trilla 50
Tío Jote .. .. 53 Calichero .. 49
L. del Mar .. 52.5 Castigo 49
Jerieó .. .. 52 Jarcia 49
Kandinga .. 52 Irmele 48.5
Caparrón .. 51.5

DECIMA SERIE.— (Jinetes aprendices).
Al Justo .. 54.5 B. Rose 51.5
Camphora .. 54.5 Comequecho 51.5
Obelisco .. 54.5 Haquiente .. 51.5
Renzilla .. 54.5 Utopista 51.5
Barrubás .. 54 Ondulante. 51
Monzon .. 54 Th. Ly 51
Oncena .. .. 51 La Rosita .. 50.5
R. Royale .. 53 Morrow 50.5
Fumador .. 52.5 Campal 50
Penquista .. 52.5 Fianza 49
Cierva .. .. 52 Louxiau 48.5
M. Pollo .. .. 52 Pega Pega .. 48.5

UNDECIMA SERIE (Postergada)

San Rafael .. 54 M. Compra. 52
Eicira .. .. 53.5 Cantor 51.5
Emancipada. 53.5 C. Verde .. 51.5
Fibrina .. .. 53.5 Corona 51
I. de Capri 53.5 K. S. I. .. 51
Marsvilla .. 53.5 Cúculo 50
Sande .. .. 53.5 Girón 50
Zino .. .. 53.5 Mitsubishi .. 50
Zurdo .. .. 53 Nevada 49.5
Ch. Lady .. 52.5 Cilliero 49
Milena 52.5

UNDECIMA SERIE B

Thenelor .. 55.5 La Circa 52
Castrito .. .. 55 Heredado .. 51.5
Comodato .. 55 M. Pagador 51.5
Matuasto .. 55 Marne 51
Alentado .. 54.5 Pillto 50.5
Mitsui .. .. 54 Mascotta .. 50.5
Virsha .. .. 54 Chirpin 50
Dimonina .. 53.5 Escocés 50
Pellin ex Bad Boy .. 53 Habladora .. 49
Que te Dió 48.5
Vis a Vis .. 52.5 Carlem 45.5

DIFERENCIAS
4a. a 6a.: 8 kilos
6a. a 7a.: 6 kilos
7a. a 8a.: 8 kilos
8a. a 9a.: 7 kilos
9a. a 10a.: 6 kilos
10a. a 11a. A: 6 kilos
11a. A a 11a. B: 6 kilos

NOTAS.— Por acuerdo del Honorable Directorio la 11a. Serie A y 11a. B, han sido postergadas para el próximo domingo. Los retiros y montas para estas dos carreras se recibirán el martes 10.

—El premio Ilion fue anulado.

—Retiros y montas vencen hoy martes al mediodía.

NOTA A JINETES
SEPTIMA CARRERA: 4a. serie.
OCTAVA CARRERA: 8a. serie.
NOVENA CARRERA: 7a. serie.
DECIMA CARRERA: 6a. serie.

TRABAJOS de AYER en AMBOS HIPODROMOS

CLUB HIPICO

(PISTA DE CARRERA N.o 2)

NORWAY, J. Escobar, 1.400 en 1.28.
CANTERINA, O. Muñoz, 1.000 en 1.2.
CARLITA CARLOTA, O. Gatica, 1.000 en 1.7 3/5.
YACORA, O. Muñoz, 1.200 en 1.14.
FLAMINGO, N. N., y ZONA SECA, aprendis, 1.400 en 1.33 2/5; Flamingo por dos cuerpos.
PRETERIDA, M. Yáñez, 1.400 en 1.32, sin apuro.
CAYE, E. Muñoz, 1.000 en 1.4.
DAMITA, E. Núñez, y MOZUELA, A. Tapia, 1.000 en 1.5, iguales.
JARRATERA, R. Parada, y EL VISTO BUENO, F. Pizarro, 1.000 en 1.2 3/5; ganó Jarratera por 3 cpos.
SCOTCH GIRL, A. Tapia, y MILLENE, aprendis, 1.000 en 1.8; el primero por dos cuerpos.
TRES ASES, E. Contreras, 1.200 en 1.15 2/5.
SHILINO, E. Contreras, 1.400 en 1.29.
BRIGA, E. Araya, 1.300 en 1.23.
FORTUNATA, O. Muñoz, 1.200 en 1.15.
INESTABLE, L. A. Parodi, 1.200 en 1.15.
PORTO PINO, J. Chamorro, y SALACO, M. Yáñez, 1.200 en 1.14 2/5; iguales.
TAITAO, C. Ortúbia, y MARAVELLOUS, C. Pezoa, 1.200 en 1.14 2/5; ganó Taitao por dos cuerpos.

(PISTA DE ARENA)

TALON, J. Escobar, 1.400 en 1.31 4/5.
EL FAKIR, A. Salazar, 1.300 en 1.20 4/5.
AUTORIDAD, R. Parada, 700 en 44 2/5.
CIPRIO, A. Núñez, 700 en 47, sin apuro.
VIOLENTO, 700 en 47, sin apuro.
COMOTI, J. Escobar, 1.200 en 1.22.
LEONORA, J. Escobar, 1.400 en 1.34 3/5.
MUNIO HALL, A. Núñez, 1.400 en 1.37.
1.300 en 1.18 2/5; iguales, y DESCORTES, A. Tapia.
ROGUET, J. Escobar 1.400 en 1.38.
BOMER BORE, E. Contreras, 1.000 en 1.8 3/5.
BLEIZA, A. Tapia, 1.000 en 1.7 3/5.
MILEO, J. Escobar, 1.400 en 1.33 3/5.
OLEMPICO, N. G. Contreras, 1.000 en 1.8 3/5.
PORTO RICO y MARTINGALA, aprendices, 1.400 en 1.33 2/5; iguales.
TOUNETTE, L. Espinosa, 800 en 53, sin apuro.
INTEGRO, O. Olivares, 1.400 en 1.32.
ATLANCIO, J. Delgado, 1.600 en 1.49 3/5.
TIME AND TIDE, O. Olivares, 800 en 52.
ROMANA, O. Olivares, 1.200 en 1.19 2/5.
ANNE CLIFFORD, O. Olivares, 1.200 en 1.19 3/5.
MY MORO, A. Núñez, 1.400 en 1.36.
BRUMMY MARY, L. O. Contreras, 1.200 en 1.19 3/5.
ME ESTAFA, J. Escobar, 800 en 31 3/5; sin gran apuro.
FLIRK, aprendis, 700 en 47.
MACHO SECO, O. Muñoz, 1.600 en 1.54.

HIPODROMO CHILE

(PISTA DE CARRERA)

GOOD BOY, H. Salas, y SUNDAY, aprendis, 800 en 53 2/5; llegaron iguales.
CILLERO, S. Véliz, y OBELISCO, aprendis, 1.000 en 1.6; llegaron iguales.
MISS PURITY, L. García, 800 en 51.
DELICIOSO, aprendis, 1.000 en 1.6.
CONGOLADO, H. Salas, 1.000 en 1.8.
HEIDELBIS, E. Márquez, vuelta en 1.48 2/5.
DUR COSTA, N. Vásquez, y KARRANZA, E. Soto, 1.200 en 1.18 2/5; fácil el primero.
CUETA REAL, L. G. Farmer, 800 en 52.
TINTA ROJA, H. Olguín, 800 en 50 2/5.
GUARDIANESS, C. Pezoa, 1.400 en 1.28 3/5.
RAMON, M. Yáñez, 1.400 en 1.32.
OSO POLAR, C. Benavides, 1.200 en 1.22.
ROBIN HOOD, E. Soto, 1.200 en 1.19.
CASTIGO, M. Maturana, 1.200 en 1.19.
BELCHA, C. Ojeda, 1.600 en 1.4 2/5.
LEYLA, O. Muñoz; PEREZOSA, H. Hevia, y VANDOLA, H. Olguín; 1.400 en 1.31 4/5; fácil Leyla.
MIRIANTU, C. Pezoa, y BEBA, M. Salas, 1.400 en 1.33 dos quintos; llegaron iguales.
MARNE, S. Véliz, 800 en 53 4/5.
BURRIEL, S. Allende, 1.000 en 1.6.
FURNIA, aprendis, 1.200 en 1.17.
ONTINA, H. Salas, 1.200 en 1.19 2/5.
MAL PAGADOR, S. Allende, 1.000 en 1.5 2/5.
FIFANO, M. D'Andrea, 1.400 en 1.35, al carrerón.
MAREMOTO, O. Castillo, y JALES, H. Galaz, 1.400 en 1.30 2/5; fácil el primero.
NUMIDA, aprendis, 1.200 en 1.21.
GUERRERA, H. Olguín, y MISS SOL, H. Olguín, 1.200 en 1.17; llegaron iguales.
ASCHIS, H. Salas, y AYSHA, H. Galaz, 1.400 en 1.31; ganó Aschis por varios cuerpos. A Ayzha se le correspondió la silla.
GERMANCITO, U. Gaete, y CAMERAMAN, S. Allende, 1.200 en 1.18; ganó el primero por dos cuerpos.
FIANZA, R. Núñez, 1.000 en 1.4 2/5.
DUNHILL, C. Benavides, 1.200 en 1.18.
FLYN POOL, M. Salas, 1.200 en 1.18 3/5.
JAVANES, N. Vásquez, 1.400 en 1.2.
BRISTOL, E. Araya, 1.400 en 1.27 3/5.
EDIMBURGO, E. Contreras, 1.400 en 1.28.
TOUT SEUL, H. Hevia, 1.000 en 1.3.
JARMILA, H. Salas, 800 en 51.

NARVA, J. Escobar, 1.400 en 1.27.
AGUILON, O. Muñoz, 1.600 en 1.8 3/5.
UNICA, aprendis, 700 en 46.
LOS GUINDOS, aprendis, 600 en 41.
ABALORIO, C. González, 1.000 en 1.8 3/5.

"MARTY" ENTRA A SU 3a. SEMANA DE EXHIBICIONES

"Marty", la película que fuera premiada en el Festival de Cannes de 1955, y que a su protagonista, Ernest Borgnine diera el Oscar como el mejor actor del año según la Academia de Hollywood, y que además confirmó la estatuilla de oro a la cinta por tener la mejor fotografía en blanco y negro del certamen, es la realización que en tercera semana de éxitos, permanece en la pantalla del cine Central.

Con Betsy Blair como figura femenina, "Marty" es la película que marca una época en la técnica cinematográfica norteamericana, y que ofrece el sello Artistas Unidos a la consideración del público santiaguino.

LIBERTAD LAMARQUE EN "HISTORIA DE UN AMOR"

Columbia Pictures ha celebrado un contrato con la empresa del Teatro Continental a fin de presentar en esta sala producciones mexicanas de gran categoría.

El primero de estos estrenos exclusivos será la notable película "Historia de un amor", en la cual Libertad Lamarque hace una verdadera creación cantando el difundido bolero que lleva el título de la cinta. "Cantando", "Tus ojos verde mar", "La del rebozo blanco", "Me acuerdo de ti", "Desesperadamente", y "Dímelo al oído".

Vida de Lina Cavalieri en atractiva película

Gina Lollobrigida, la estrella más atrayente de Europa, es la figura que revive el talento y la hermosura de Lina Cavalieri, la soprano que distrajo la atención de su época a su belleza y a su talento, y cuya vida revive ahora en la pantalla en el film titulado "La mujer más linda del mundo".

Con Vittorio Gassmann en el papel protagónico masculino, situada la trama en los más lujosos escenarios de épocas pasadas cuya reconstrucción es verdadera obra maestra, "La mujer más linda del mundo" se estrenará en fecha próxima en la pantalla del cine Rex.

Cartelera internacional presenta el "Burlesque"

La sala de los grandes espectáculos, BURLESQUE, queriendo siempre brindarle a su público, lo mejor, tiene en su cartelera internacional lo más granado en el género artístico. En sal como presenta en dos funciones diarias a Aurea del Mar, lo más completo que hasta aquí nos mandará Perú: Gilda Morgan, la escultural frívola argentina; Joceline Daudet, simpática y exquisita nudista; Sonia Aguilar, que en cada una de sus actuaciones conquista a miles de admiradores; Neily Lorena, curvilínea por donde Ud. la mire; Betty Miller, la platinada reina de mambo; Yolanda Parolo, la novia del cine cubano; Vicky y Aracelli Hellen Sullvan, y los ases de la risa, Pepe Chinuri y Eduardo Ramson, todo este conjunto le hará deleitarse con la picaresca comedia "Se derrite el congelado", 70 chicas bonitas le harán bailar desde su butaca.

Para el jueves el superestreno "Que venga, que venga, que nadie lo detenga".

"Veinte mil leguas de viaje submarino" se estrena hoy en el moderno cine Windsor

"Las Veinte Mil Leguas de Viaje Submarino", la novela de Julio Verne, cuya acción se desarrolla en el fondo del mar, revive ahora en la pantalla gracias al genio de Walt Disney.

Protagonizada por James Mason y Kirk Douglas, dos de los actores más cotizados de Hollywood; rodada en cinemascope y technicolor; violenta, emocionante, llena de episodios de innarrable belleza, "Las Veinte Mil Leguas de Viaje Submarino", se estrena hoy martes, en el cine Windsor, según un programa que presenta con justo orgullo a nuestro público, el sello R. K. O.

"LA CASAMENTERA" SE ESTRENA EL SABADO 7

Ya ha sido fijada la fecha del estreno de la nueva sala del Teatro de Ensayo, la que está ubicada en Amunátegui 31 (Teatro Camilo Henríquez). En ella el día sábado 7 de julio, será estrenada la comedia de Thornton Wilder "La Casamentera", que servirá para inaugurar este nuevo escenario, con que contará nuestra capital. Allí, el Teatro de Ensayo seguirá ofreciendo diariamente funciones a las 18.45 horas.

LOS AMANTES DE VERONA OTRA VEZ EN EL CENTRAL

"Romeo y Julieta", la más bella historia de amor que ha conocido la humanidad gracias a la pluma excelsa de Shakespeare, revive actualmente en la pantalla con la magia del color y de los adelantos técnicos del cine.

"Romeo y Julieta", protagonizada por Laurence Harvey y Susan Shentall se exhibe desde el próximo martes, en la pantalla del cine Central, en un programa presentado por el sello Artistas Unidos.

VUELVE FILM DE CHAPLIN AL REAL Y AL STA. LUCIA

Charles Chaplin, el genial creador cinematográfico de nuestros tiempos, realiza indudablemente una de sus mejores tareas en la cinta "Tiempos Modernos", obra clásica del cine, cuyo tema pertenece al ayer como al futuro, por la emoción que envuelve su trama destinada a satirizar a la humanidad esclava de la mecanización y del progreso.

"Tiempos Modernos", fuente de risas y de lágrimas, se reestrena en fecha próxima en los cines Real y Santa Lucía, según un programa de sello Artistas Unidos.

"Cabo de Hornos" sigue en el Santiago

Un verdadero éxito para el cine nacional lo constituye el rotundo triunfo alcanzado con las exhibiciones de "Cabo de Hornos" en el Santiago de nuestra capital, cine en el cual durante una semana completa agotó todas las espectadurías.

"Cabo de Hornos" basado en la novela del mismo nombre de Francisco Coloane, destaca allí la actuación de Silvia Pinal, Jorge Mistral, Eugenio Retes, José Guixé, y una serie de actores chilenos que encontraron aquí la oportunidad tantas veces buscada.

CHARLA SOBRE MUSICA SINFONICA DE MOZART

En el Salón de Honor de la Universidad de Chile, el profesor Gustavo Durán, dará una conferencia el jueves 3, a las 19 horas, sobre "La Música Sinfónica de Mozart. Esta conferencia es la cuarta del Ciclo que se está dictando en la Universidad de Chile con motivo del bicentenario del nacimiento de Mozart. La entrada a estas conferencias es gratuita.

"AMOR ENVENENADO" ESTRENARA EL PLAZA

El más inmediato estreno de Columbia Pictures en el cine Plaza será la interesante producción fílmica "Amor envenenado" y que tiene un argumento de intenso contenido dramático con escenas de bien logrado suspenso protagonizadas por el celebrado actor Stewart Granger y la encantadora Jean Simons.

Programa Artistas Unidos hoy en el cine Baquedano

Artistas Unidos ofrece desde hoy y toda la semana un programa doble de gran categoría. No será un extraño y "Gog, el monstruo de 5 manos".

La primera producción está considerada por la crítica y el público como una película excepcional, en cuyo reparto encontramos a Olivia de Havilland, Robert Mitchum, Frank Sinatra, Gloria Grahame, Broderick Crawford y Charles Bickford.

"Gog, el monstruo de 5 manos", es una película de carácter científico, a todo color.

Este superprograma doble va como ya lo dijimos, desde hoy en el Teatro Baquedano.

"Débiles y poderosos" en el Alameda desde hoy

Desde hoy el Teatro Alameda presenta la sobresaliente producción "Débiles y poderosos" que tiene como principales intérpretes al favorito de todos los públicos John Wayne, a la bellísima Claire Trevor y a un grupo de astros y estrellas de primera magnitud quienes realizan en este hermoso drama de la Warner Bros.

TEATRO DE ENSAYO
UNIVERSIDAD CATOLICA
LA CASAMENTERA
THORNTON WILDER
ESTRENO: SABADO 7 DE JULIO, CON FUNCIONES DIARIAS A L

3) AIRE ACONDICIONADO.

SOCLIMA S. Carrasco SAC. Calefacción central, aire acondicionado, agua caliente. Electrovividad sistema Carrier. Rubio 72. Teléfono 83028.
(3) H/O C

6) ALHAJAS Y JOYAS.

¡NOVIOS! Argollas oro 14 y 18 kilates; macizas, granadas, desde 3.000 pesos par. San Diego 788. Relojería Sportman. (6) H/O C.

¡NOVIOS! Para argollas, Fábrica Scotin. Nueva York 66.
(6) H/O C

COMPRO oro, plata y joyas usadas. Alameda 844.
(6) H/O C

RELOJES, joyas, oro, boletos empeño compra. San Antonio 40 (6) H/O C

9) ARBOLES Y PLANTAS

¡NARANJAS! Vitaminas frescas, indispensables para sus hijos. Compralas al productor al más bajo precio. 10 kilos, a $ 20 kilo; 20 kilos a $ 29, de segunda a $ 20 kilo. Marín 6571.
(9) 8-7 P.

13) ARTICULOS p. HOGAR

SENORA: olla presión "Fenex", la única con cierre bayoneta de absoluta seguridad. Descuento 10 o/o. Distribuidores, Castro Grillnot y Cía., Avda. República 18. (13) 7-7 C.

15) ARTICULOS p. SEÑORAS

CARTERAS cocodrile, se transforman tendidos, arregio en toda clase carteras. Esmeralda 859, local 18.
(15) 15-7 P.

18) ARRIENDOS OFRECEN

TRASPASO local comercial con altillo, espléndida ubicación, Centro. 14.000. Barrancos 837. (18) 2-7 P.

20) AUTOS Y ACCESORIOS.

PARABRISAS curvos, importados, para automóviles Ford, Mercury, 35 a 54, Chevrolet, Pontiac, Oldsmobile, 35 a 54, Opel Caravan, 34-35, camión Chevrolet, 34-35, y parabrisas planos importados para todo tipo de autos y camiones. Colocación automática, despacho a provincias. Vidriería La Argentina, 10 de Julio 725.
(20) H/O C.

DINERO anticipamos entregas a forfait, su automóvil, camioneta o camión y le anticipamos fondos financiamientos negocios rápidos, reservados en buenas condiciones. Avda. Bulnes N.o 307.
(20) 15-8 C.

29) CAZA y PESCA

PESCA PEJERREYES: cañas, carretes frontales "Ocean City", hilos nylon e implementos para pesca pulitos. Precios reducidos. Castro Grillnot y Cía., Avda. República 18
(29) 7-7 C.

CAZADORES: escopetas importadas nuevas, uno y dos cañones, rotativa con sin mirilla, lacas, cornos, tapices, munición aérea, maquinitas importadas recargar, pistolas, revólveres, rifles, desde 24. Castro Grillnot y Cía., Avda. República 18.
(29) 7-7 C.

PESCADORES en playa: cañas para "surf casting", carretes especiales largos lanzamientos, cinturones, botas altas, anzuelos plomadas. Castro Grillnot y Cía., Avda. República 18.
(29) 7-7 C.

REPARAMOS cañas, carretes y toda clase de armas. Mantenemos stocks en provincias. Castro Grillnot y Cía. Avda. República 18. (29) 7-7 C.

CARTUCHOS "Famae", calibre 12, $ 42; 16, $ 40; 20, $ 39. A provincias 20 o/o anticipo resto reembolso. Castro Grillnot y Cía. Avda. República 18.
(10) 7-7 C.

33) COLEGIOS, INSTRUCCIÓN

MATRICULA abierta, cursos medias corte, confección, sombrerería, tejido, bordado, enfermería perfecta, sistema moderno, rectísimo aprender. Prospectos. Academia "Tania", Santo Domingo 1020.
(33) 5-7 P.

ESCRITURA máquina, taquigrafía, contabilidad, redacción, ortografía, estadística taquigrafía, mecanografía, cursos completos comercio, preparación comercial, diplomas. Instituto Contabilidad, Industria 1022, Santo Domingo 1020.
(33) 5-7 P.

CURSOS rápidos mecanografía, 15 días, un mes. Aritmética, taquigrafía, redacción comercial, ortografía. Enseñanza eficiente, garantizada. Huerfanos 918, cuarto piso.
(33) 7-7 P.

ROMAN, corte y confección. Cursos rápidos. Profesora especialista. Alumnas confeccionan trajes primer mes. Clases diurnas, nocturnas. Diplomas válidos. Academia Nacional Corte y Confección. Moneda 1303. (33) H/O C.

ACADEMIA corte y confección "santa Lucía". Especializada enseñanza cursos rápidos moda. Moda infantil. Horarios a elección. Bordado a máquina. Bordados artísticos a mano. Cursos individuales. Diplomas. Ahumada 24.
(33) H/O C.

35) COMPRAVENTAS, VARIAS

VENDO clavos de herrar. 1 7/8 y 1 3/4. $ 1.200 kilo. Los Huertos 331.
(35) 2-7 P.

36) CONSEJOS UTILES

MARIA, permanentes domicilio. 81288.
(36) 6-7 P.

37.— CONSTRUCCION.

CIERRO de altillos, trabajo rápido y garantizado, sistema prefabricado, económico, resistencia. Sabia Alvira 100, teléfono 30106, a la 12 y 15.30 a 18.
(37) 7-7 C.

VIDRIOS planos, sencillos, dobles, tipiés, cristales, espejos e instalaciones. Fábrica de espejos y panoeaux, fábrica de botiquines, venta por mayor y menor. Vidriería "La Argentina", 10 de Julio 725.
(37) H/O C.

CERAMICA, mejunas, tabaquetes, y ladrillos. Cerámica Quinta Normal importadas con hierro grueso Huachipato. Arturo Prat 1794.
(37) H/O C.

FIERRO techo Huachipato, 0.8x2.18, $ 240, 0.9x2.18, $ 300, 0.6x2.18, $ 200, 0.8x2.18, $ 300, 0.9x2.18, $ 390. Por mayor, grandes cantidades. Sombreros Ladrillos. Arturo Prat 1794.
(37) H/O C.

PLANCHAS de yeso, se hacen cenefas de primera "Casyestan", la fábrica de más prestigio en el ramo. Arturo Prat 1794. Teléfono 84164.
(37) H/O C.

ZINC NUEVO Huachipato, a 2.50 y 3 metros. Consulte precios. Son los más bajos. Arturo Prat N.o 1794.
(37) H/O C.

PIZARRENO standard y gran sonia, campanas, chimeneas, ventilaciones. Surtido completo de piezas a precios antiguos. Arturo Prat N.o 1794.
(37) H/O C.

PUERTAS y ventanas, surtido completo en standard; hacemos persianas de medida. Fábrica Record, San Diego 743.
(37) 30-7 C.

CEMENTO, vende puesto a domicilio, desde diez sacos, $15 pesos saco. Llamar fono 44671.
(37) 4-7 P.

42.— DOCUMENTOS EXTRAVIADOS.

POR PERDIDA cheque N.o 3002077 A-B. Banco Estado, Suc. Independencia, queda nulo darse el aviso correspondiente.
(42) 5-7 P.

45) FOTOGRAFIA, OPTICA

ALBUMES para fotografías, marcos para retratos. Fábrica. Serrano 150.
(45) 3-7 P.

46) FRUTOS DEL PAIS

COKE de primera, para calefacción, a 600 el saco de 40 kilos, entr. A domicilio. Dolores N.o 1338. Fono 85724.
(46) 4-7 P.

51) IMPRENTAS, GRABADOS

REVISTAS, libros, folletos, impresiones en colores, fotograbado. Talleres Gráficos La NACION, Agustinas 1259, teléfono 82229.
(51) H/O

55.—JUDICIALES y LEGALES

EN SANTIAGO, 28 DE JUNIO DE 1956, siendo las 11.30 horas, en calle Moneda 207, ante el Inspector del Trabajo señor Jorge Urzúa Morazga, se eligió la nueva directiva del Sindicato Profesional Mixto de EE. y OO. del Hospital San Fco. de Borja, período 1956-1957, quedando compuesto de la siguiente manera: presidente, don Mario Pinto Pino; secretario, don Luis Santis Santis; tesorero, don Eugenio Tello Ulloa; directora, doña Irene Pardo Miranda; directora, doña Virginia Ortega Ortega. Se hace la siguiente publicación de acuerdo con el Código del Trabajo, artículo N.o 278.— 30-VI-1956.
(55) 3-7 P

CUARTO JUZGADO CIVIL DE SANTIAGO. Por resolución de 23 de junio último, recaída en expediente N.o 628, sobre adopción "Ramírez S. Silvia", se ha ordenado citar a los parientes de los adoptantes Ezequiel Carvajal Morales y Rebeca Maturana Díaz y de la adoptada, Silvia Ramírez Silva, para la audiencia del 5 de julio próximo, a las 15 horas.— Secretario. (55) 4-7 K.

CUARTO JUZGADO CIVIL DE MAYOR Cuantía de Santiago. Por resolución de 23 de junio último, recaída en el expediente N.o 596, sobre adopción "Alfaro A. Ana María", se ha ordenado citar a los parientes de la adoptante Hilda del Carmen Díaz Luque y de la adoptada, Ana María Alfaro Alfaro, para la audiencia del 4 de julio próximo, a las 15 horas.— Secretario. (55) 4-7 K.

SEGUNDO JUZGADO CIVIL DE MAYOR Cuantía de Santiago. Por resolución de 26 de junio último, recaída en expediente sobre adopción "Díaz Eudocia", se ha ordenado citar a los parientes de los adoptantes, Manuel María Vergara Silva y Carmen Orellana Valenzuela, y de la adoptada, Eudocia del Carmen Díaz Vergara, para la audiencia del 6 de julio próximo, a las 15 horas.— Secretaría.
(55) 4-7 K.

SEGUNDO JUZGADO CIVIL CONCEDIÓ, con beneficio de inventario, a George Henry Burgess y Jessie Doris Steel, posesión efectiva herencia quedada fallecimiento don Clive Ernest Burgess Steel. Tramítase conforme ley 5.427.
(55) 4-7 P.

SEGUNDO JUZGADO CIVIL CONCEDIÓ, con beneficio inventario a Elena del Carmen Olea Herrera, posesión efectiva quedada fallecimiento, José Samuel Palma Alarcón. Tramítase conforme ley 5.427.
(55) 4-7 P.

SEGUNDO JUZGADO CIVIL CONCEDIÓ a Rafael, Alfonso y Matilde Velasco Moreno, posesión efectiva herencia testamentaria quedada fallecimiento su madre, doña Matilde Moreno Velasco viuda de Velasco.
(55) 5-7 P.

SEGUNDO JUZGADO CIVIL CONCEDIÓ a don Emilio, María Julieta y Osvaldo Gana Ormazábal, a Carmen Alicia, Manuel Delfín, María Ximena y Lucía Victoria Díaz Morales, posesión efectiva herencia testamentaria quedada fallecimiento don Luis Gana Orrego, sin perjuicio derechos cónyuge sobreviviente, doña Celia Ormazábal Berrosta. Inventario solemne practicaré mi oficina, cuatro actual, quince horas.— Secretaría.
(55) 3-7 P

SEGUNDO JUZGADO CIVIL CONCEDIÓ a Marina, Inés, Sergio y Nelly Cavieder Bruyer posesión efectiva herencia intestada quedada fallecimiento don Jorge Cavieder Bruyer, sin perjuicio derechos de terceros.
(55) 4-7 P

SEGUNDO JUZGADO CIVIL CONCEDIÓ a Alicia, Sara, María Elsa y Willi Levi Barraza posesión efectiva herencia intestada quedada fallecimiento doña Felisa del Rosario Barraza Codoa viuda de Levi.
(55) 4-7 P.

VERIFICACION QUIEBRA BILBAO y Zuzaeta. Quinto Juzgado Civil Mayor Cuantía, a fs. 257, Juan Dreguett Cáceres, verificó crédito por $ 31.266.40. Juzgado proveyó: téngase presente.— Secretario.
(55) 5-7 P

POR RESOLUCION JUZGADO CIVIL San Miguel, veintiocho junio 1956, concedióse posesión efectiva con beneficio inventario, herencia intestada de don Ignacio Suárez Marín a cónyuge sobreviviente, doña Enriqueta Marín Hidalgo.— Secretario.
(55) 30-6, y 2 y 3-7 P.

QUIEBRA JORGE KANDALAFT Rached.— Quinto Juzgado Civil. — Por resolución de 26 de junio de 1956 se ha ampliado la nómina de créditos reconocidos, con un crédito valista por $ 161.028, a favor de don Roberto Delk C. y un crédito preferente de segunda clase, por $ 19.008, a favor de doña Dolores Guichard Romero.— El secretario.
(55) 4-7 C.

PRIMER JUZGADO CIVIL, RESOLUCIÓN dos julio presente año, concedió con beneficio inventario, posesión efectiva herencia intestada Moria Teresa Portales viuda de Beaumont a Luis Gontrán, Consuelo María Teresa, Adriana, Bernardo, Raúl y Mariela Beaumont Portales; Gabriela y Jeanette Adriana Beaumont Dunner, Ana, Renato y Sergio Beaumont Silva. Practicaré inventario solemne 6 julio presente año, 16 horas, en mi oficina, Bandera 342. — El secretario. (55) 5-7 P.

PRIMER JUZGADO CIVIL, RESOLUCIÓN veinticinco junio presente año, concedió posesión efectiva herencia intestada Encarnación Cordero García a Teresa Domitila Cordero Cordero y Paula Olivia Cordero Cordero. — El secretario. (55) 5-7 P.

PRIMER JUZGADO CIVIL, RESOLUCIÓN veintiséis junio presente año, concedió posesión efectiva herencia testada Gonzalo Rivera Rivera a Elena Pinedo Neumann.— El secretario.
(55) 5-7 P.

PRIMER JUZGADO CIVIL, RESOLUCIÓN dos julio presente año, concedió, con beneficio inventario, posesión efectiva herencia intestada Juan Andrés Benzanni Chacón a Luisa Eliana, Elena y Ricardo Andrés Benzani Vargas. Tramítase conforme artículos 42 al 44, ley 5.427.— El secretario. (55) 5-7 P.

POR RESOLUCION JUZGADO CIVIL San Miguel, veintiuno junio 1956, concedióse posesión efectiva herencia intestada de don Hipólito Eyraud Escobar, a hijos legítimos, Flor Elisa y Mario Hipólito Eyraud Duarte, sin perjuicio derechos cónyuge sobreviviente, doña Elisa Duarte Córdova.— Secretario.
(55) 30-6, y 2 y 3-7 P.

SEGUNDO JUZGADO CIVIL DE MAYOR Cuantía de Santiago. Por resolución de 26 de junio último, recaída en el expediente de adopción "Pica, Juana", se ha ordenado citar a los parientes de los adoptantes, Guillermo Díaz Muñoz y María Mercedes Espinosa Oliva, y de la adoptada, Juana del Carmen Pica Mellado, para la audiencia del 4 de julio próximo, a las 15 horas.— Secretario.
(55) 4-7 K.

QUIEBRA RAUL GONZALEZ FLORES.— Cuarto Juzgado Civil.— Por resolución de 22 de junio de 1956, fijóse como fecha cesación pagos fallido el 1.o de diciembre de 1955.— El secretario. (55) 4-7 C.

QUINTO JUZGADO CIVIL MAYOR Cuantía concedió posesión efectiva herencia de María Ledermann Yost a herederos testamentarios, sus hijos Arnoldo, Edwin, Juana, Amalia, Matilde, Marta y Emilia Dunner Ledermann. Inventario solemne efectuará 4 julio.
(55) 30-6, y 2 y 3-7 P.

TARZAN — 4604

DICK TRACY

Por Chester Gould

EN BAROW

Por GARCIA MORENO

RAMONA

Por Lino Palacio

AGENDA

SANTOS DE HOY

LEON II y JACINTO

MAÑANA

GASPAR y AURELIANO

EL TIEMPO

(Redactado a las 20 horas de ayer)

Continuó el buen estado atmosférico con cielos casi enteramente despejados en la mayor parte del país. En la parte comprendida entre Temuco y Llanquihue, se produjeron algunas lloviznas, mientras que en la región de los canales hubo mal tiempo, con lluvias y vientos muy fuertes del norte. El territorio antártico registró tiempo variable con precipitaciones locales.

APRECIACION GENERAL

Continuará el buen tiempo, con nublados locales y parciales en la mayor parte del país. Registrándose en las primeras horas de la mañana, algunos bancos de nieblas aislados sobre la costa y en puntos interiores. La región austral estará afectada por un desplazamiento frontal, en donde continuarán las lluvias con vientos fuertes del norte, esperándose que las precipitaciones se propaguen hasta Llanquihue o Valdivia.

ARICA A COQUIMBO: Bueno. Nublados parciales. Vientos moderados del suroeste y oeste. Nieblas ligeras y aisladas en la costa.

ACONCAGUA A MAULE: Bueno. Nublados y nieblas matinales de carácter local. Vientos del suroeste.

CORDILLERA CENTRAL: Bueno.

ÑUBLE A CHILOE: Bueno, con nublados y nieblas locales en las primeras horas de la mañana. Variable, con precipitaciones desde Valdivia al sur. Vientos del norte y noroeste en la parte sur.

GUIA DE URGENCIA

ASISTENCIA PUBLICA.— Central, San Francisco 85, fono 89191; Posta N.o 2 (Maule-Chile), 50061; Posta N.o 3 (Compañía-Chacabuco), 91011; Posta N.o 4 (Irarrázaval - Villaseca), 43360; Posta Providencia (Manuel Montt 303), 45671; Posta San Miguel (Gran Avenida 3204), 51454; Posta La Cisterna (Esperanto 0115), fono 23, La Cisterna.

CARABINEROS. — Prefectura General, 60151; Radiopatrullas, 62261.

BOMBEROS— Santiago, 61171. La Cisterna,166; Ñuñoa, 46207; Quinta Normal, 30114; San Miguel, 53020.

GUAPO A EVANGELISTAS: Mal tiempo, Lluvias y vientos fuertes del norte y noroeste. Temporales.

PUNTA ARENAS: Variable. Precipitaciones.

TERRITORIO ANTARTICO: Precipitaciones.

INFORMACIONES DE SANTIAGO

TEMPERATURA DEL AIRE (día 2).— Máxima: 16 grados C. a las 15 horas; mínima: 3.2 grados C. a la 1.15 hora.

SOL (día 2).— Salida: a las 7.48 horas; puesta: a las 17.46 horas.

LUNA (día 2).— Salida: a las 3.48 horas; puesta: a las 13.30 horas. Fase: Luna nueva el 8 del presente.

TIEMPO PARA SANTIAGO

Bueno. Helada o neblina matinal.

TURNO DE FARMACIAS

De 30 de junio a 7 de julio

Oeberens, Independencia 3527; Arellano, Independencia 1200; Santa María, Avda. México 1298; Santa María, Domingo Sta. María 1140; Vivacita, Pinto 2081; Becker, Valdivieso 596; Santa Filomena, Santa Filomena 198; Foster, San Pablo 2858; Agustinas Agustinas 1696; Fuentes, Chacabuco 431; Plaza Garín, S. Izquierdo 203; Lo Franco, Carrascal 4598; Ideal, Mapocho 4652; Quinta, Nueva Imperial 4198; Alameda, Avda. Bdo. O'Higgins 2709; Caupolicán, Bascuñán 1002; Royal, Franklin 1444; Klein, Ahumada c/Huérfanos; Arturo Prat, Arturo Prat 688; Argentina, B. Diego 1501; Campia, Portugal 497; Atenas, Portugal 1053; Bach, V. Mackenna 3994; Colo-Colo, Alvarez de Toledo 477; Manuel Rodríguez, Gran Avenida 8835; San Luis, Avda. Pirámide 309; Nolly, Providencia 1312; Andina-Sucursal, Hdo. de Magallanes 832; Málaga, Vitacura 3328; Cristi, Avda. Bilbao 2016; San Carlos, Bilbao 3885; San Luis, Avda. Holanda 3142; Sur, Suárez Mujica 873; Neptuno, Irarrázaval 2702.

NOTA— De acuerdo con el artículo 61 del Reglamento de Farmacias, el turno nocturno es solamente para el despacho de recetas y el expendio de medicamentos de urgencia, y será atendido después de las 21 horas por la rejilla correspondiente.

55.—JUDICIALES y LEGALES.

EN LOS AUTOS N.o 200, SEGUIDO ante el Juzgado Civil San Miguel, sobre adopción, se ha ordenado: citar a los parientes de los menores Juan Claudio y Jaime Roberto Marín Bilin, a la audiencia del día seis de julio próximo, a las 12 horas, para que expongan lo conveniente en la solicitud de adopción de dichos menores y designación de curador especial para proceder a ella.— Secretario.
(55) 30-6, y 2 y 3-7 P.

SEGUNDO JUZGADO CIVIL CONCEDIÓ a: Luis Alejandro y Gerardo Zúñiga Berrios, posesión efectiva herencia intestada quedada fallecimiento dos Alejandro Zúñiga Sagredo, sin perjuicio derechos cónyuge sobreviviente, doña Ermelinda Berrios Gonzáles.
(55) 30-6, y 2 y 3-7 P.

INVENTARIO— ANTECEDENTE Curadurla menores Francisco y Alicia Armas von Blschoffshausen, ante el Séptimo Juzgado Menor Cuantía, Secretaría ese Juzgado practicará inventario solemne bienes de dichos menores, día 4 de julio, diecisiete horas, motivo nuevas nupcias de su padre, Francisco Armas Cancino.— Laura García, secretaria.
(55) 30-6, y 2 y 3-7 P.

PRIMER JUZGADO CIVIL, RESOLUCIÓN diecisiete junio presente año, concedió posesión efectiva herencia intestada Isabel de las Mercedes López Almira, a Juan Enrique, Myriam Isabel y Patricia Virginia Muñoz López, sin perjuicio derechos cónyuge sobreviviente, Miguel Muñoz Ortiz. Practicaré inventario solemne 5 julio presente año, 16 horas, en mi oficina, Bandera 342.— El secretario.
(55) 30-6, y 2 y 3-7 P.

PRIMER JUZGADO CIVIL, RESOLUCIÓN trece junio presente año, concedió con beneficio de inventario, posesión efectiva herencia intestada Rudulfo Guzmán Suárez a Lina Alba, María Alicia y Delfina Gloria Guzmán Araneda, sin perjuicio derechos cónyuge sobreviviente, Alicia Araneda. Practicaré inventario solemne 5 julio presente año, 16 horas, en mi oficina, Bandera 342.— El secretario.
(55) 30-6, y 2 y 3-7 P.

INVENTARIO SOLEMNE Y TASACIÓN.— El 5 de julio presente año, 16 horas, en mi oficina, Bandera 342, procederé a efectuar el inventario solemne y tasación de los bienes de la sociedad conyugal habida entre don Hernán Infante Farías y doña Elena Serrano, ordenado resolución veintiocho junio año en curso, expediente N.o ..... del Primer Juzgado Civil.— El secretario.
(55) 30-6, y 2 y 3-7 P.

PRIMER JUZGADO CIVIL, RESOLUCIÓN veintiséis junio presente año, concedió posesión efectiva herencia testada, con beneficio inventario, de Nicolás Vablekis Tramontana, a Olga Bustamante viuda de Silva, sin perjuicio derechos cónyuge sobreviviente. Tramítase conforme artículos 40 al 44, ley 5.427.— El secretario.
(55) 30-6, y 2 y 3-7 P.

RESOLUCION PRIMER JUZGADO CIVIL, concedió posesión efectiva herencia intestada de Higinio Terreros Pérez, a hijos: Vicente, Teodora y Dionisia Terreros Fernández, sin perjuicio derechos cónyuge sobreviviente, Francisca Fernández. Practicaré inventario solemne bienes causante el cuatro julio, quince horas, en mi oficina, Bandera 342.— Secretario.
(55) 30-6, y 2 y 3-7 P.

PRIMER JUZGADO CIVIL, RESOLUCIÓN veintiséis junio presente año, concedió posesión efectiva herencia testada Filodomo Ramos Parada a Adelaida Ramos Jarvis de Woodforde, Evelyn Ramos Jarvis de Trevena y Marcela Jarvis Dawson viuda de Ramos, sin perjuicio derechos esta última, como cónyuge sobreviviente. Practicaré inventario solemne 6 julio próximo, 16 horas, en mi oficina, Bandera 342.— El secretario.
(55) 30-6, y 2 y 3-7 P.

PRIMER JUZGADO CIVIL, RESOLUCIÓN veintidós junio presente año, concedió, con beneficio inventario, posesión efectiva herencia testada Leonidas Alberto Lagunas Meza, a Leonidas Armando, Graciela y Leonardo Lagunas Ponce; Teresa Octavia y Francisco Lagunas Lagunas, sin perjuicio derechos cónyuge sobreviviente, Argimira Ponce Cerda. Practicaré inventario solemne 5 julio, presente año, 15 horas, en mi oficina, Bandera 342.— El secretario.
(55) 30-6, y 2 y 3-7 P.

POR RESOLUCION JUZGADO CIVIL San Miguel, veintisiete junio 1956, concedióse posesión efectiva herencias intestadas de doña Albina del Carmen Chaparro Aranchiba y de don Manuel Zambrano Muñoz, a hija legítima doña Eduvigis del Carmen Zambrano Chaparro.— Secretario.
(55) 30-6, y 2 y 3-7 P.

55.—JUDICIALES y LEGALES.

PRIMER JUZGADO CIVIL, RESOLUCIÓN veintisiete junio presente año, concedió posesión efectiva herencia intestada Zoila Puyol Subacio a Arturo Enrique, Jorge Leopoldo y Eduardo Ernesto Salazar Puyol, sin perjuicio derechos cónyuge sobreviviente, Carlos Arturo Salazar Avila.— El secretario.
(55) 5-7 P.

SEGUNDO JUZGADO CIVIL CONCEDIÓ a Fernando, Ema, Federico y Eduardo Quilodrán Rodríguez, posesión efectiva herencia intestada que dada fallecimiento su padre, don Eduardo Quilodrán Roa, sin perjuicio derechos cónyuge sobreviviente, doña Graciela Castro Ruz.
(55) 5-7 P.

PRIMER JUZGADO CIVIL, RESOLUCIÓN veintisiete junio presente año, concedió, con beneficio inventario, posesión efectiva herencia intestada Leonidas Alberto Lagunas Meza, a Leonidas Armando, Graciela y Leonardo Lagunas Ponce; Teresa Octavia y Francisco Lagunas Lagunas, sin perjuicio derechos cónyuge sobreviviente, Argimira Ponce Cerda. Practicaré inventario solemne 5 julio, presente año, 15 horas, en mi oficina, Bandera 342.— El secretario.
(55) 30-6, y 2 y 3-7 P.

QUIEBRA MARTINIANO MUNITA Trucco.— Por resolución de 5 de mayo de 1948, del Quinto Juzgado Civil de Mayor Cuantía de Santiago, fue declarado en quiebra don Martiniano Munita Trucco, industrial, calle José Arrieta 81, de Santiago. Las personas que tengan bienes o papeles del fallido, deben entregarlos dentro de tercero día al Síndico de Santiago. Advértese al público que no debe hacer pagos ni entregas de mercaderías al fallido, so pena de nulidad de los mismos. Los acreedores residentes en Chile deben verificar sus créditos y preferencias dentro de 30 días, bajo apercibimiento legal. Las notificaciones por avisos se harán en "La Nación".— El secretario.
(55) 7-7 P.

57) LIBROS, ARTS, ESCRITORIO

TIMBRES goma, fabricamos. "Librería Universo", Ahumada 32.
(57) 22-7 P

58) MADERAS

CLOSETS y cajoneras, entrega inmediata. 54120.
(58) 3-7 P.

63) MAQUINAS OFICINA

REPARACIONES máquinas escribir sumadoras, calculadoras. Talleres "Continentales", Bandera 517. Teléfono 85479.
(63) 2-8 P.

MAQUINA escribir "Underwood", flamante estado, vendo. Rodo 1912 (Plaza Pedro de Valdivia).
(63) 12-7 P

79) OCUPACIONES OFRECEN

NECESITO buena aparadora para calzado de señora fino. Natanlel 1470.
(79) 9-7 P

FABRICA de camisas necesita jefa competente. Portugal 952 A.
(79) 5-7 P.

CAMISERAS sepan obra competa necesitase. Pago $ 70.00. Portugal 952 A.
(79) 5-7 P.

83) PIELES, PELETERIAS

ABRIGOS pieles astrakán, castor y de paño, vendo de ocasión. Portugal 952 A
(83) 5-7 P.

DOS ZORROS plateados realizo. Portugal 952 A.
(83) 5-7 P.

86) PROPIEDADES COMPRAN

COMPRO casita, no importa barrio, 200.000 al contado; resto, facilidades. Contesto: Aguilucho 2401, teléfono 46081.
(86) 7-7 P.

89) PROPIEDADES VENDEN

SITIOS urbanizados, entrega inmediata. Avenida Macul, Locomoción puerta, desde $ 370.000, con $ 150.000 contado. Facilidades, hasta un año. Ossandón, Nueva York 25.
(89) 4-7 C.

$ 4.500.000, VENDE casa desocupada, su dueño. Unión Americana 431, 13 habitaciones, tres baños, dos patios frutales, dos cocinas, garage, totalmente pintada al óleo. Demás servicios. Atención diariamente.
(89) 12-7 P

SITIOS industriales, Aeropuerto Los Cerrillos. Entrega inmediata, urbanizados, 2.000 a 7.000 mts2., desde $ 2.300.000 a $ 7.000.000. Cuarta parte al contado, facilidades hasta un año. Ossandón, Nueva York 25.
(89) 4-7 C.

CASA central desocupada entrega su dueño. Venta directa, sin Cajas. Verla toda hora. B. Ramírez 956, fono 84651. Acevedo.
(89) 10-7 P.

SITIOS Aeropuerto Los Cerrillos, urbanizados, alcantarillado. Entrega inmediata, desde $ 145.000, con $ 86.000 contado y un año plazo. Ossandón, Nueva York 25.
(89) 4-7 C.

Agencia de "La Nación"
ROBERTO CARRASCO ORTEGA
Arturo Prat 1561

89) PROPIEDADES VENDEN

SITIOS de 336 a 400 mts. desde $ 450.000, con $ 150.000 saldo $ 10.000 mensuales. Ossandón, Nueva York 25. Marín.

ANTES de comprar o vender propiedad, hágala tasar por Ossandón, Nueva York 25.

ANTES de comprar o vender propiedad, hágala tasar por Ossandón, Nueva York 25.

94) REMATES

REMATE TIENDA.— MARTILLO, todo día, Compañía 1340, Quirio Barchi, Tibor Sándor, Matilde Simpson, Carlos Eden, Raquel Salazar, Carmen Wilson, Teresa Gonzáles, Rebeca Guerrero, Salvador, María Constancia Koch, Rosa Vicente, Esperanza, Herman Amzalegg, Rosa Florencio Montero, Jacobo Pinsztewsky, Carlos Jaeger, Mittelman, María Fuchs, Bergestein, Mariano Rivera, Hermosilla, Manuel Rivera, González, Confecciones Rigau, Rigau, San Hosher, Fco. Gómez, Silvio Núñez, Jaime Raúl Zárate, a la orden de Schmidt. Alfredo Rosas, Schmidt, martillero público.

REMATE.— ANTE QUINTO Juzgado Civil Mayor Cuantía, Secretaría 26 julio próximo, propiedad ubicada calle Arturo Prat, sitio N.o 7, Mínimo $ 13.000. Boleta depósito garantía, 10 o/o mínimo. Consultar expedientes, Juicio "Benzaquen con". — Secretaría.

95) RESIDENCIALES

PIEZAS pensión. Recibo Huérfanos 1183.

EJERCITO 126. Piezas amobladas, muebles. Buena comida.

96) SANITARIOS, COCINAS

BOTIQUINES y panoeaux importados. Variedades normandos y para baños. 40x50, $ 2.800; botiquines negro, 40x60, 4.800; botiquín negro, tres cuerpos, 8.500; panoeaux normandos, 8.500; panoeaux normandos, 4.500. Vidriería "La Argentina" fábrica de botiquines y espejos 10 de Julio 725.

97) SASTRERIA

SASTRERIA Balzaar, caballero extenso surtido, corte exquisito, compatibles. Avenida Bernardo O'Higgins 2783, esquina Libertad.

CASIMIRES desde $ 1.150 el metro. Depósito directo de fábrica. Balzar, Avenida Bernardo O'Higgins 2783, esquina Libertad.

ANTEOJOS RODOLFO HAMMERSLEY
AGUSTINAS
Esquina de Santo
Casilla 3898. Teléfono
SANTIAGO

EN UN MINUTO
Cargas de pasta en colores. Reparaciones de cendedores. Plumas Parker, Sheaffer, Etc.
CENTRAL DE PLUMAS FUENTE
Leonardo Gómez Y Monjitas 825 — Local

Vístase CORRECTO
MOISES JAR
SASTRE
Ofrece hechura
a $ 6.000.-
Corte a su agrado
Ultimos figurines
SAN ANTONIO
(Altos) — FONO

Modar LIBERTY
Ofrece: Abrigos, trajes sastre, 3/4, vestidos, pilotos ahora vendemos géneros a precios de fábrica, con facilidades.
FONO 398377
Entrepiso

21 DE MAYO 617-A
LIVING CAPITAL
$ 63.000.-
con fiecos tapizados en cato tipo frances
Comedor Chippendale
$ 95.000.-
Buffet artisticamente tallado, mesa, 6 sillas, dia
Comedor Normandia
$ 52.000.-
Artisticamente tallado, 6
Dormitorio Normandia
$ 95.000.-
En líneas estilizadas, 3 cuerpos de 11 gavetas
657 — NATANIEL

El Mejor HIL
EN CONSERVA UNITAS
INDUSTRIA DE ALIMENTOS
SAN DIEGO 1430-1450

GUIA PROFESIONAL

ABOGADOS

SANCHEZ DEL POZO
Especialmente asuntos y juicios matrimoniales, posesiones efectivas, particiones. Moneda 1137, oficina 78, fono 80812, 11-12.30 y 17.30-19 horas.
(GP) 8-7 P.

LAURA MULLER
Toda clase de juicios. Cuenta abogados competentes. Moneda 1187, fono 89017.
(GP) 30-7 C.

ELIAS NEGHME RODRIGUEZ
Juicios del trabajo. Ahumada 131. Oficina 818. Fono 88387.
(GP) 30-7 C.

AIDA SEPULVEDA
Toda clase de asuntos profesionales, especialmente cobranzas cheques, letras, cuestiones matrimoniales. Atención provincias. Compañía 1291, oficina 201, de 16 a 20 horas.
(GP) 22-7 P.

MANUEL CARTES
Nulidades matrimonio. Divorcios. Particiones. Huérfanos 1794. 64359.
(GP) H/O C.

MESA Y GUERRERO
Abogados. Nulidades matrimonio, exclusivamente. Estado 152, Of. 811, 11-13, 18-20 horas.
(GP) H/O C.

ARQUITECTOS

LUIS HARDING
Estado 215. Oficina 1009. Teléfono 89706.
(GP) 29-6 P.

CONSULTORIO MEDICO

Medicina general. Gamero 2199 (Vivaceta). 17-19 horas.
(GP) 15-7 P

DENTISTAS

CLINICA DENTAL DOCTOR FAIVOVICH
Dentaduras artificiales inmediatas. Cirugía, radiografía. San Antonio 457, 7.o piso, oficina 711. Teléfono 897838.
(GP) H/O C.

MUSICOS CHILENOS REGRESAN AL PAIS. — Por vía aérea llegaron ayer a la capital dos notables figuras del ambiente musical chileno que se hallaban actuando en el extranjero. En el grabado 1) aparece la conocida pianista chilena, señorita Edith Fischer, que ofreció exitosos conciertos en el Teatro Colón de Buenos Aires, y en el grabado 2) muestra al Director de la Orquesta Sinfónica de Chile, señor Víctor Tevah, quien vuelve al país después de haber dirigido cuatro conciertos, a tablero vuelto, en el Teatro Colón de la ciudad argentina.

LAN - CHILE

GUIA DEL ESPECTADOR

TEATROS

ANTONIO VARAS. — V.: La viuda de Apablaza.

BANDERA. — V. y N.: Compadrón Córdoba-Leguía: Los maridos pagan de 7 a 9.

COUSIÑO. — Cía de Revistas Pirapique.

DIEZ DE JULIO. — Cía de Revista Burlesquera.

IMPERIAL. — V. y N.: Cía de Plasilá.

L'ATELIER. — Descanso del personal.

MARI. — Cía. de Américo Vargas, Los huevos del avestruz.

OPERA. — Cía. de Rev. Bim, Bam, Bum.

PACIFICO. — Cía. de Rev. Musical Bienvenido, Eugenio Retes.

TALIA. — V. y N.: Los geniales Sonderling.

CINES

ALAMEDA. — R.: Débiles y poderosos, Agregados y Noticiarios.

ALCAZAR. — V. y N.: Oliver Twist, Los cuatro desconocidos.

ALMAGRO. — R.: La fiera del deseo, El monstruo resucitado y Agregados.

ALHAMBRA. — V. y N.: Gran festival artístico Radio Cervantes: Complaciendo al oyente.

AUDITORIUM. — R.: Gilda y Noticiarios.

AMERICA. — R.: Fusileros de Bengala, Vanguardia, Un loco al volante.

ANDES. — R.: Un asunto personal, Dos mujeres, La muerte en acecho.

APOLO B.: Campeón por un día, Hombre brava, El bruja roja.

ASTOR. — M., V. y N.: Comezón del séptimo año y Agregados.

AVENIDA MATTA. — R.: Muñeca linda, Fieras humanas, La Venus del carnaval.

BALMACEDA. — R.: La fiera del mar, El monstruo resucitado y Agregados.

BAQUEDANO. — R.: No serás un extraño, Gog, el monstruo de cinco manos.

BLANCO ENCALADA. — R.: La segunda mujer, Fusileros de Bengala, Fieras humanas.

BRASIL. — R.: Por la patria, Fusileros de Bengala.

CAPITOL. — R.: Escudado en la suerte, Una bala en el camino, El ciudadano desconocido, La mujer del gangster.

CARRERA. — R.: La ventana indiscreta, Alto al fuego, Noticiarios.

CAUPOLICAN. — R.: Sobra un muerto y Agregados. N.: Torneo triangular de boxeo amateur.

CENTRAL. — M., V. y N.: Marty.

CERVANTES. — 15, 18, 20.15, y 22.45: El revés de la trama.

COLON. — R.: El hombre de Jamaica, Por la patria, Teodora, Emperatriz de Bizancio y Noticiario.

CINELANDIA. — R.: Música y lágrimas, Agregados y Sinopsis.

CONTINENTAL. — M., V. y N.: La morocha y Noticiarios.

CITY. — R.: Donde manda el amor y Noticiarios.

CLUB DE SEÑORAS. — R.: La unión de los colgados, La dama alegre.

CHILE. — R.: Hombres de verdad, Vivirás tu vida, A merced de una mujer.

DANTE. — M., V. y N.: Siempre he querido, La rubia quiere un novio.

DIECIOCHO. — R.: La mujer del puerto, Los ocho sentenciados, Así nació la suerte.

EGANA. — V. y N.: Remordimiento, En la arena del circo.

EL GOLF. — V. y N.: Ulises.

EL SALTO. — R.: La larga espera, Escuela de música, Hombres violentos.

ESMERALDA. — R.: La venganza del águila negra, Teodora, Emperatriz de Bizancio, La última coartada.

GRAN AVENIDA. — R.: La ventana indiscreta, Alto al fuego y Noticiarios.

HOLLYWOOD. — R.: Los amantes, Hombres violentos, Canción para Elena.

IDEAL CINEMA. — R.: Por tierra, al Pacífico, Capitán Scarlet, El tesoro tres a Bombay.

IMPERIO. — R.: Cadenas de roca, Cuentos de Hofman, Magia negra.

ITALIA. — R.: El cadáver tatuado, Ultraje, El destino me condena, Fiesta y Noticiarios.

LIBERTAD. — R.: El monstruo resucitado, La fiera del mar y Noticiarios.

LO FRANCO. — R.: El expreso de la muerte, Una novia para tres, El pozo de la angustia.

LUX. — R.: El gran Houdini, Infierno en la tierra y Noticiarios.

MAIPO. — R.: La ventana indiscreta, Alto al fuego y Agregados.

MARCONI. — R.: Grandezas que matan, Piratas del Caribe, Noticiarios.

METRO. — M., V. y N.: El cisne, Not. y Agregados.

MIAMI. — R.: Prisionero de Zenda, México de mis amores.

MANUEL RODRIGUEZ. — R.: Alto al fuego, La ventana indiscreta y Noticiarios.

MINERVA. — R.: Designios escandalosos, Hombre, mujer y pecado, Viva Villa.

MIRAFLORES. — R.: Vivirás tu vida, El ladrón y Noticiarios.

MISTRAL. — R.: El príncipe de los zorros, Débil es la carne.

MONUMENTAL. — R.: Teodora, Emperatriz de Bizancio, Por la patria, El aventurero de Jamaica.

MODERNO. — R.: La furia del deseo, Camarada X, Botón de ancla.

MUNICIPAL. — (De Peñaflor). — R.: Mi amor brasileño, El salvaje y Agregados.

NACIONAL. — R.: La venganza del águila negra, Teodora, Emperatriz de Bizancio, La última coartada.

NACIONAL (Puente Alto). — R.: Pecado mortal, En los mares de Alaska, Prefiero la libertad.

NORMANDIE. — R.: El príncipe ladrón, La hora de la verdad.

NOVEDADES. — R.: Una gran dama, Testimonio de una amante, El pozo de la angustia.

O'HIGGINS. — R.: La fiera del mar, El monstruo resucitado y Agregados.

ORIENTE. — M., V. y N.: El último perro.

PRAT. — R.: La venganza del águila negra, Teodora, Emperatriz de Bizancio, La última coartada.

PALACE OVALLE. — R.: El amor que tú me diste, Tres esposos, El camarada X.

PALERMO (de Puente Alto). — Descanso del personal.

PLAZA. — M., V., S. y N.: La romana y Noticiarios.

PEDRO DE VALDIVIA. — V. y N.: En la arena del circo.

PRINCIPAL. — R.: La pradera del pasado y Noticiarios.

PORTUGAL. — R.: Un asunto personal, El aventurero de Jamaica, Teodora.

PROVIDENCIA. — R.: Chucho, el roto, Oro del Caribe, Hombres violentos.

REAL. — M., V. y N.: El fruto de mis amores, Noticiarios.

RECOLETA. — R.: Indiscreción de un esposa, Asunto personal, Dos mujeres.

REGINA. — V. y N.: Ocaso sangriento.

REPUBLICA. — R.: El retrato de Jenny, Tuyo es mi corazón, El grito de la victoria.

REX. — M., V. y N.: La rosa tatuada.

RITZ. — R.: Rasputín y Noticiario.

RIALTO. — R.: Grandezas que matan, Piratas del Caribe.

RIVIERA. — R.: El capote.

ROXY. — R.: El último renegado y Noticiarios.

ROMA. — R.: Los tres amores de Lola, Música, espuela y amor y Noticiarios.

SAN ANTONIO. — R.: La luz que agoniza y Agregados.

SANTA LUCIA. — M., V., S. y N.: El último perro.

SANTA ROSA. — Descanso del personal.

SANTIAGO. — R.: Cabo de Hornos.

SAN MIGUEL. — R.: La muerte en acecho, Ultraje, El destino me condena.

SAN MARTIN. — R.: El regreso del monstruo y Agregados.

SAO PAULO. — R.: Misión de valientes, Agregados.

SUR. — R.: Navidad blanca y Agregados.

TOESCA. — R.: Dormitorio para mayores y Agregados.

VALENCIA. — R.: Un asunto personal, Dos mujeres, Indiscreción de una esposa.

VICTORIA. — R.: Los orgullosos.

LIRA. — (Descanso del personal).

WINDSOR. — M., V. y N.: Veinte leguas de viaje submarino, Noticiarios y Agregados.

YORK. — R.: Demetrio, el gladiador y Agregados.

"El último perro" exhibe desde hoy el Santa Lucía

Hoy es el estreno oficial de "El Último Perro", película argentina, que ha sido presentada en los festivales cinematográficos de Europa. Realizada en colores, esta producción muestra al espectador la salvaje pampa, cuando era hollada por los cascos de los caballos que montaban los indios salvajes de la frontera, que destruían, a su paso, haciendas y diligencias.

El papel central está a cargo del cotizado actor Hugo del Carril, quien cumple una convincente actuación. "El Último Perro", del sello Cinetour, ha sido dirigida por Lucas Demare, el mismo director de aquellos recordados éxitos del cine transandino, "Pampa Bárbara", "Su Mejor Alumno", "La Guerra Gaucha", "Viento Norte", y otras.

"LOS GAVILANES" VA AL SANTIAGO

Una banda de amantes, románticos y aventureros, amigos de la juerga y las mujeres, son "Los Gavilanes". Tal es el tema de la cinta "Los Gavilanes", que para fecha próxima anuncia en su pantalla el cine Santiago.

Teatro Experimental U. de Chile.
La Viuda de Apablaza
Germán Luco
Penúltima semana. Hoy Popular 19 hrs.
T. Antonio Varas

LOS GENIALES SONDERLING
Robert Merlé
PENULTIMA SEMANA. HOY POPULAR 19.15 HORAS.
teatro TALIA

FAJAS MODELADORES
"GACELA"
Comodidad, durable y silueta moderna. PRECIOS BAJOS. Fajas de elásticos importados. Compostura. Especialidad en cuerpos difíciles: hernias, vientres y estómagos caídos.
Provincias reembolsos.
PUENTE 559 — 2.o PISO

EL PRINCIPE FICTICIO DE GRACE. — El azar ha querido que Grace Kelly consiguiera su Príncipe auténtico (Rainer III) en los mismos momentos en que se largaba a la circulación mundial la historia cinematográfica de cómo consiguió un príncipe ficticio (Alec Guinness) en la película "El cisne".

Ahora bien, el éxito que está obteniendo "El cisne" no se debe enteramente a Grace Kelly y a lo verídico de la historia que representa, se debe igualmente a que, en la pantalla, el príncipe lo encarna Alec Guinness.

De Guinness se ha dicho con frecuencia que, a fuerza de representar personalidades tan diversas ha acabado por perder la suya propia. Tan pronto dandy como almirante, banquero, sacerdote o asesino, este humorista flemático oye ovaciones frenéticas en Londres cada vez que aparece en la escena o la pantalla.

La característica de Alec Guinness es la de saber adaptar su personaje al papel que desempeña. No es actor que se haya creado un "tipo" determinado; probablemente no se le cree jamás, pero en ésto, precisamente, reside lo excelente de su arte: nadie podrá nunca imitarlo. Los ingleses se muestran, y con razón, orgullosísimos de este astro dotado de un sentido tan profundo del humorismo.

Alec Guinness nació en Londres. A los quince años, después de una infancia muy triste pasada errando de hotel en hotel en compañía de su madre, logra colocarse en una agencia de publicidad. Por las noches, nuestro pobre adolescente acude a las representaciones teatrales, pero, como no tiene dinero, busca localidades baratas, las del "paraíso". Desde el "gallinero" se dedica a observar atentamente la actuación de los envidiados actores, es da cuenta de su talento, admira su maestría en el arte...

Su carrera empieza en el teatro en donde, bajo la tutela de Mr. Gielgud, puede desempeñar pequeños papeles de debutante. En 1937 consigue entrar a formar parte de la compañía del Old Vic. (teatro clásico de Londres) en cuya escena es donde interpreta su primer gran papel encarnando a Ricardo II. El éxito es mediano nada más, lo mismo que el que más tarde va a conseguir interpretando Hamlet. Pero en lugar de desanimarse o agriarse por los comentarios de la crítica, aprovecha sabiamente sus enseñanzas.

Alec Guinness es tan modesto en su vida privada como brillante en escena. No hace ostentación de su pasada existencia difícil, de su adolescencia humilde que hubiera podido ser un obstáculo para desarrollar su talento. Al contrario de lo que sucede con muchos actores de su misma envergadura, ha transforma su vida privada en instrumento de publicidad. Lo que se sabe de él es porque no lo ha podido ocultar: por ejemplo, que durante la última guerra se batió en las playas de Sicilia y que recientemente se ha convertido al catolicismo.

AL AUDITORIUM VUELVE EL CINE CON "GILDA"

Desde hoy vuelven los programas de cine a la Sala Auditorium, de la Galería Alessandri. Columbia Pictures los renueva con la admirable película "Gilda", que tiene como figura principal a la sugerente Rita Hayworth, haciendo pareja con el cotizado y varonil galán Glen Ford en un argumento de intenso contenido dramático y pasional.

María Antonieta Pons en film "Casa de perdición"

Continuando con la presentación del más seleccionado material fílmico en castellano, el Continental anuncia para mañana el estreno de "Casa de Perdición", una película mexicana de enorme atracción, tanto por su interesante argumento, como por actuar en ella, la actriz María Antonieta Pons, en uno de los trabajos más espectaculares que se le hayan conocido.

El Teatro Experimental ofrece hoy funciones populares y de extensión

El Teatro Experimental de la Universidad de Chile inicia, el presente mes, una intensísima actividad. Desde luego, hoy a las 19 horas, en el Antonio Varas, habrá de ofrecer una función popular a precios rebajados de "La Viuda de Apablaza", drama rural y psicológico, original de Germán Luco Cruchaga.

En el Talía (San Diego 248), el elenco del Plan Variable, continuará las presentaciones de "Los Geniales Sonderling", graciosa comedia de Robert Merle que ha estado conquistando las sinceras simpatías del público. Las funciones Vermut, en este teatro empiezan a las 19.15 horas. Los precios son de carácter popular.

A las 18 horas, en el local del Internado Barros Arana, Extensión Teatral, ofrecerá el programa Molière, con "Las Preciosas Ridículas" y "El Médico a Palos". Durante toda la semana, día tras día Extensión Teatral estará cumpliendo programaciones extraordinarias en escuelas, sindicatos, teatros de barrio, para cerrarla con una presentación excepcional en Rancagua, el sábado próximo.

Cumpliéndose el plan de funciones habituales y las extraordinarias, podemos agregar el elenco que prepara "El Alcalde de Zalamea", de Calderón de la Barca, bajo dirección de Jorge Lillo. Esta obra ocupará la cartelera del Antonio Varas, en la segunda quincena de julio.

Esta noche, a la madrugada, L'Atelier dará "El prestamista", en función para actores

El día de hoy es de descanso para la empresa del Teatro L'Atelier. Sin embargo, la acogedora sala de las calles Huérfanos y Mac Iver, abrirá sus puertas a todos los actores que actualmente trabajan en la capital. Es un homenaje de simpatía a aquellos quienes, noche a noche, laboran por el engrandecimiento y la dignificación de la escena nacional: se darán cita en este teatro figuras tan destacadas como Lucho Córdoba, Pedro de la Barra, Américo Vargas, y tantos otros que han sido especialmente invitados por la empresa. Esta representación especial se efectuará a la una de la madrugada, es decir, una hora, más o menos, después que han terminado los espectáculos escénicos en la capital. Será, a no dudarlo, una verdadera fiesta de confraternidad y de unión de la familia teatral chilena. En ella, será presentada la hermosa pieza dramática en tres actos "El Prestamista", de Fernando Joseau, que, con tanto éxito, se está presentando en esa sala.

Mañana "El Prestamista" será ofrecido en dos funciones, matiné y vermut, a las 15.30 y a las 19 horas, respectivamente.

HOY AUDITORIUM
DESDE LAS 12.45 P.M.
NUNCA EXISTIO UNA MUJER COMO Gilda.
RITA HAYWORTH — GLENN FORD — Gilda
Sólo Mayores

INSTITUTO DE EXTENSION MUSICAL
BALLET DEL — Dirección: UTHOFF
ULTIMAS FUNCIONES DE
ALOTRIA — Ballet cómico en 1 acto. Strauss-Uthoff
COPPELIA — Ballet en dos actos. Delibes-Uthoff.
ORQUESTA SINFONICA DIRIGIDA POR H. CARVAJAL.
MIERCOLES A LAS 19 HORAS EN EL TEATRO MUNICIPAL
UNIVERSIDAD DE CHILE

HOY Cine WINDSOR (MAYORES) 3 - 6.30 y 9.45 P.M.
LOCALIDADES NUMERADAS EN VENTA.
WALT DISNEY presenta la película más extraordinaria de todos los tiempos
20.000 Leguas de VIAJE SUBMARINO
de la famosa novela de JULIO VERNE
CinemaScope TECHNICOLOR
KIRK DOUGLAS · JAMES MASON · PAUL LUKAS · PETER LORRE
EXTRA Walt Disney presenta el primer dibujo animado en CinemaScope PU, PI PLINY PUM

(MAYORES) 2a SEMANA HOY REAL MATINEE 3.30 VERMOUTH 6.45 NOCHE 10
¡NO SE LA PIERDA!
Maurice CHEVALIER CON SU GRACIA INIMITABLE
"FRUTO de mis AMORES"
LA PELICULA QUE TODOS APLAUDEN
En MARAVILLOSOS COLORES
DISTRIB. CINEMATOGRAFICA SELMAN LTDA.

HOY SANTIAGO ROTATIVO DESDE LAS 13 HORAS
PRODUCCIONES TITO DAVISON y PELMEX
PRESENTAN CON ORGULLO LA GRAN PELICULA CHILENA
3a. Semana
"CABO DE HORNOS"
con JORGE MISTRAL · SILVIA PINAL · EUGENIO RETES
EMILIO GAETE y JOSE GUIXE
EPOPEYA CHILENA EN LOS MARES DEL SUR
BASADA EN EL LIBRO DE FRANCISCO COLDANE

Hoy BAQUEDANO FONO 31787 CONT. DE 2 PM.
NO SERAS UN EXTRAÑO
Programa Doble ALTOS TAS UNIDOS
"gog" EL MONSTRUO DE CINCO MANOS

INSTITUTO DE EXTENSION MUSICAL
UNIVERSIDAD DE CHILE
Y
CONCIERTOS DANIEL
presentan la
ORQUESTA CLASICA DE BERLIN
Director: HANS VON BENDA
TEATRO MUNICIPAL
El sábado se cierra el abono a los
3 CONCIERTOS DE LOS DIAS 16, 17 Y 19 DE JULIO
PRECIO DEL ABONO A LOS 3 CONCIERTOS EN PLATEA $ 4.000.—
Agotado el abono a las demás localidades

Hoy · SANTA LUCIA ¡LOS INDIOS AL ATAQUE!
HUGO DEL CARRIL en UNA PELICULA EN ESPLENDOROSO FERRANIACOLOR!
UNA SUPERPRODUCCION ARGENTINA DE JERARQUIA MUNDIAL
"EL ULTIMO PERRO"
Dirección LUCAS DEMARE
CON NELLY MEDEN · MARIO PASSANO · NELLY PANIZZA · DOMINGO SAPPELLI y RICARDO TRIGO
Y MILES DE EXTRAS

Mañana CITY
EL ODIO Y LA VENGANZA INCENDIAN EL CORAZON DE AFRICA
TANGANYIKA
COLOR POR TECHNICOLOR
Protagonizada por VAN HEFLIN · RUTH ROMAN · HOWARD DUFF con JEFF MORROW
PELICULA UNIVERSAL-INTERNATIONAL
-(MENORES)-

Base sin Novedad LXXII Por el capitán Hugo Schmidt

LOS PITAZOS FANTASMAS

Pasaban varios minutos y, cansado por la posición forzada, me volvía a apoyar. La atención terminó por desvelarme y sólo avanzada la mañana logré conciliar el sueño. Desde el otro dormitorio llegaban estruendosos ronquidos. Las estufas estaban apagadas y la claridad era total.

Al día siguiente recibimos algunos radiogramas de saludos y contestamos otros. Después fuimos al muelle a comer lapas. Sabaño aprovechó para sacar la "Chabelita" a "mariscar". La pobre gallina se hartó de algas y conchillas. Luego se revolcó en las piedrecillas de la orilla y regresó sola, cruzando ceremoniosamente entre los pingüinos.

El sol había salido al amanecer y calentaba nuestros cuerpos. Nos tendimos sobre las rocas del embarcadero y nos retiramos los jerseys, quedando desnudos desde la cintura arriba. Con la cara al sol conversábamos sin mirarnos. De pronto, un ronco silbido nos hizo saltar de nuestras posiciones. Presurosos corrimos a las peñas altas y rebuscamos con la vista por la inmensa bahía. Nada logramos descubrir. Algunos témpanos distantes nos hicieron alentar la esperanza de que algún barco estuviera tras ellos.

—No puede ser la flotilla — dijo Araos.

—Pero pueden ser los balleneros rusos de Vladivostok — comentó otro.

—Sean quienes sean — agregó Toro-Mazote — por fin fumaré tabaco.

—Era cierto — susurró Sabaño.

—Voy a "pincharlos" — dijo Sura saliendo al trote cuesta arriba en dirección a la casa.

Curiosos e interesados, los demás seguimos en demanda de la sala de radio. Después de largas rebuscas por el dial nada pudimos obtener.

—Vamos con los anteojos al faldeo de la meseta — le propuso Sabaño a Landeros.

Acto seguido, los dos hombres salieron cuesta arriba esquivando presurosos. La conversación que sostenían se oía nítidamente a pesar de la distancia. Los oficiales trepamos al torreón para observar mejor. Nada logramos ver; pero aún existía la posibilidad de que el barco apareciera detrás de los islotes del frente o entre los témpanos lejanos. Súbitamente el pitazo se repitió.

—Parece venir de allá — indicó Toro-Mazote, mostrando hacia el Norte.

El sonido se repitió tres veces más. Cada vez parecía venir de más cerca. Una ligera brisa soplaba suavemente a rachas cortas. Después la atmósfera continuaba en calma. A intervalos percibíamos el respirar de las ballenas. Ya el deseo de encontrar el buque se había transformado en ansias. Los hombres que trepaban la colina habían alcanzado altura considerable. Se detenían y miraban largo rato. Después continuaban ascendiendo. Por fin llegaron a la mesta y se perdieron de vista. Pasaron largas horas. El sol ya estaba en el cénit. Volvió a soplar la brisa y nuevamente sentimos los pitazos fantasmas. La gente estaba francamente intrigada. Paciente espera y largas rebuscas no hacían sino exasperar a mis compañeros.

—Ya debían haber llegado — comentaba Araos.

—Se habrán alejado nuevamente sin vernos — agregaba Sura, insistiendo en la intercepción radiotelegráfica.

—Ni en Código Internacional — se lamentaba el Teniente.

Toro-Mazote empezó a tocar la sirena. Nadie contestaba los llamados. Como burla a nuestra impaciencia, esporádicamente el silbato se repetía cada vez más cerca.

—Puede ser sugestión. Hay casos en que uno cree escuchar algo y no es efectivo — decía Sura. Luego, agregaba, esperanzado de nuevo:

—No me puedo equivocar tanto; ésa es sirena de buque.

Los hombres de la colina ya volvían. Desde lejos gritaron:

—¡Nada!

Desilusionados, todos esperamos la vuelta de nuestros compañeros. La brisa nuevamente comenzó a soplar arrachada. De repente, cuando Sabaño y Landeros pasaban frente al faro en su rápido descenso, el ruido estalló más fuerte en las inmediaciones de la casa. Los esquiadores se detuvieron asustados. Los demás corrimos hacia el embarcadero. Lentamente, los hombres del faro se acercaron al refugio y permanecieron en escucha. Pasaron algunos minutos y el ruido se repitió.

—¡Es la caseta la que suena! — gritaron asustados.

—La pura verdad — dijeron mis compañeros en el embarcadero.

—Estamos locos — vociferó Sura.

Ascendiendo por el deslizadero alcanzamos a los hombres del faro y esperamos a su lado. Sin despegar la vista de la caseta aguardamos largos minutos. La brisa se repitió y el ruido empezó otra vez.

—¡Maldito sea! —exclamó Landeros—. ¡Es el tubo de caldera que suena con el viento!

Rápidamente nos acercamos al refugio y pudimos comprobar que, con el avance del deshielo, una punta de cañón de cadera en desguase, que servía de puntal a la construcción de madera, se oponía al viento arrachado y formaba una flauta. En el invierno no había sonado porque la nieve lo cubría; al aflorar tampoco lo había hecho porque tenía nieve en el interior. Sólo en la tarde anterior, cuando el sol calentó el metal, el hielo acumulado en la cañería se había derretido y quedó formada la caja de música encantada para burlarse de nosotros.

Así, entre esperanzas fustradas y anhelos truncos, la vida de los aislados continuó su curso. En los primeros días del año 1949 las radios propalaron la noticia de la llegada de la Tercera Expedición a las aguas antárticas. Los hombres comenzaron a preocuparse por el regreso y la inquietud volvió a los espíritus. Un trabajo abrumador atenuaba la excitación que provocaba el renovado deseo de volver a la vida civilizada. Sin embargo, la suerte se ensañó con nosotros y sólo largos tres meses después pudimos reintegrarnos al Norte y dejar para siempre el roquerío de O'Higgins. Pero, invariablemente, día a día el parte repetía el estribillo "Base sin novedad", mientras mis heroicos compañeros sobrellevaban sufrimientos físicos y anímicos que, en justicia, les hacen merecedores a la gratitud de todos sus conciudadanos.

(CONTINUARA)

Recorte cada capítulo de "Base sin Novedad", siguiendo la línea punteada, y guárdelo. Una vez empastados, usted podrá optar a un excelente premio. LA NACION lo dará al estudiante que, una vez publicados todos los capítulos, exhiba el volumen mejor presentado.

EE. UU. es el país donde es más fácil desaparecer

NUEVA YORK (ANSA). — El caso del profesor De Galindez, misteriosamente desaparecido y de quien ha sido imposible obtener noticias no obstante que se ofreció un premio de 10.000 dólares, ha puesto nuevamente de actualidad el tema de la gente que desaparece cada año en los Estados Unidos, sin que nunca más se sepa de ella. Se tiene a este país como la región del mundo donde es más fácil desaparecer (o, si se quiere "ser desaparecido"). Es un país inmenso, con gran variedad de legislación de Estado a Estado, y en el cual casi no existe la costumbre de pedir documentación a nadie. En los hoteles se puede dar cualquier nombre, y es fácil conseguir sin tener que exhibir certificados. En tan vasto país, a la desaparición, hay sobre todo una ciudad que bate récords: la enorme Nueva York. Solamente en ella, la especial de la policía que se ocupa en desaparición de... recibe unas 30.000 denuncias por año. Atienden esa... capitán y 50 empleados. Pero fácilmente se compenetran... dan abasto. La gente, por otra parte, casi se diría... habituada.

Quienes leen los diarios de colectividades extranjeras encuentran cada tanto largas listas de personas de las que piden noticias sus parientes o sus amigos, ya de los propios Estados Unidos, ya de Europa o de cualquier país del mundo. Los consulados publican igualmente cada año una lista de personas buscadas. Puede que se trate de una herencia que nadie se ha presentado a recoger, o un prófugo de la justicia, o un documento que debe devolvérselo o simplemente un aventurero que abandonó a los suyos hace tiempo y se vino a Norteamérica, sin que se sepa dónde está, qué hace y ni siquiera si vive todavía. Cada tantos meses los bancos hacen pública una lista de propietarios de dólares que están de saldos en las cuentas corrientes y que nadie se presenta a reclamar. Y hasta el Estado federal y los Estados y federados dan anualmente a los diarios largas nóminas de contribuyentes que pagaron de más y no se sabe dónde están para devolverles su dinero.

La mayor parte de los desaparecidos suele resaparecer de nuevo al cabo de cierto tiempo. A veces pocos días, con frecuencia años. No siempre se trata de suicidas o de asesinados. Hay quienes se fugaron del hogar —generalmente menores— para casarse en la ciudad vecina; y las familias respectivas se inclinan entonces al perdón, salvo las que inician una querella por "seducción" cuando se trata de jovencitas. Muchos chicos se escapan de la casa en busca de aventuras... y regresan cuando ya no tienen un centavo encima. Pero los más dedichados no son los chicos sino las chicas de 16 años que se fugan para "hacer carrera en Hollywood" y terminan muchas veces en manos de traficantes y explotadores del vicio.

El modo de desaparecer es muy variado. Hay quien parte en aeroplano, como Robert S. Woolsoy, a quien su amada rechazó y entonces él subió a un avión con poca nafta, tomó rumbo al Pacífico... y no se supo más. Un tal Salvador Dellano le dijo a su mujer un día: "Vuelvo dentro de cinco minutos". Se le vió subir a un taxi —era el 3 de julio de 1945— y no ha vuelto todavía. Todo el mundo recuerda en Nueva York el caso del juez Joseph Force Crater, que el 6 de agosto de 1930 salió de casa para dar su paseo matinal... y hasta la fecha. Y otro suceso misterioso: el joven y apuesto cadete militar Richard Colvin Co... una mañana vino a... desconocido, se le vi... él y no ha aparecido... tonces.

En general, quienes... cen son casi siempre... personas que todavía... tiempo para rehacer... Pero hay de todo, como... de la señora Margaret... land, de 83 años, que... volvió a tener noticias... parece porque se tiñe... o porque se padece de... o por amores contra... porque se comete una... ría, sea o no punible... A veces se desaparece... fiado de la esposa... en compañía de la... otro. Se desaparece... quier motivo. Pero... rece. Norteamérica es... el país ideal. Las 30.0... cias que se presentan... en la policía de Nueva... prueban más que... mente.

PREPARANDO FESTIVAL DE ARTE INTERAMERICANO.— Washington, D. C.— El Alonzo Lansford, Director del museo de arte "Isaac Delgado", de la ciudad de Nueva Orleans, visitó recientemente la Unión Panamericana para adelantar los preparativos de la Exposición de Arte Interamericano que, con intervención de las repúblicas americanas, se llevará a cabo el próximo verano entrante en la nombrada ciudad. El señor Alonzo (centro) aparece conversando con el Director José A. Mora, Secretario General de la Organización de los Estados Americanos —derecha— y con el señor José Gómez Sicre, Jefe de la Sección de Artes Visuales de la Unión Panamericana. Nueva Orleans prepara también un festival de Música de las Américas, que tendrá lugar... po con la exposición. Ambos certámenes los patrocina la OEA.— (foto PAU...

Efemérides de hoy

3 DE JULIO

1535 — Partida de Almagro.
1642 — Muere María de Médicis.
1800 — San Carlos.
1857 — Muerte de Sué.
1876 — Instituto Agrícola de Santiago.
1889 — Escuela de Máquinas de la Armada.

PARTIDA DE ALMAGRO.— Don Diego de Almagro, rudo soldado y compañero de Pizarro, partía del Cuzco en viaje a Chile, después de un acuerdo con su compañero.

De origen muy humilde, había llegado a América con Pedro Arias Dávila, y se había distinguido por su arrojo.

En las guerras había perdido un ojo.

En premio de su valor, el rey de España lo había nombrado Gobernador de Nueva Toledo, que medía 200 leguas contadas desde Ica (actualmente del Perú) hasta más o menos Taltal.

Tal nombramiento lo indujo a emprender la expedición, organizando un ejército de españoles, con indios de carga, que le costó varios millones de pesos de hoy.

Hizo la misma ruta que los indios peruanos.

Después de muchas penurias llegó a lo que es hoy día Copiapó, con la mitad de su gente.

Los demás habían muerto en el camino.

Con la mayor indiferencia requisaba como cargadores a los indios que iba encontrando a su paso y, atados con cadenas, les echaba al hombro pesados fardos.

No habiéndo encontrado en Chile las riquezas con que soñaba, emprendió la vuelta por el desierto de Atacama, sequeando las poblaciones que encontraba y dejando una siniestra fama.

Refiriéndose a él, Prescott dice: "El corazón se estremece con la relación de tales atrocidades perpetradas en un pueblo inofensivo o que, por lo menos, no tenía otro delito que defender su propio suelo."

Vuelto al Perú en la miseria conspiró contra Pizarro, fue vencido y estranguiado en la prisión.

Más tarde lo vengó su hijo Diego.

El cuadro que vemos en el Salón de Honor del Congreso, que representa a ese anciano venerable y rubicundo montado en brioso corcel es pura fantasía del artista.

MUERE MARIA DE MEDICIS.— En Colonia, ciudad famosa en el mundo entero por su catedral gótica, que es considerada como la obra maestra en dicho estilo, moría María de Médicis, esposa de Enrique IV de Francia y de Navarra.

Fue María de Médicis, según lo atestigua un retrato de ella que se conserva en el Museo del Louvre, una mujer muy hermosa.

Gran protectora de las artes, embelleció París, ese París que se había obtenido tras una misa, según reza la leyenda.

Ella inició el Palacio de Luxemburgo, donde funciona el Senado y hay un museo de arte contemporáneo.

También encargó a Rubens la colección de cuadros que está en el ya citado Museo del Louvre.

SAN CARLOS.— Se rectificaba y se regularizaba la planta de la ciudad de San Carlos.

MUERTE DE SUE.— Moría Eugenio Sué, fecundo novelista francés. Sirvió como cirujano en el ejército de su país e hizo la campaña de la Península Ibérica en 1823.

Sus obras principales son: "Los misterios de París", "El judío errante", "Los siete pecados capitales", "Martín el Expósito", etc.

Hoy es bastante menos leído que en su época.

INSTITUTO AGRICOLA DE SANTIAGO.— Se fundaba el Instituto Agrícola de Santiago.

ESCUELA DE MAQUINAS DE LA ARMADA.— Empezaba a funcionar en Valparaíso la Escuela de Máquinas de la Armada.

EL CONSEJO DE MONACO PLEITEA CON UN JOYERO DE PARIS POR JOYA DE REGALO A GRACE KELLY

PARIS. (ANSA).— Se ha suscitado una áspera controversia entre el Gobierno de Mónaco y un joyero de París, a propósito de un regalo que se quiso hacer a Grace Kelly, el día de sus bodas. El Consejo Nacional del Principado dudaba entre regalar a la Princesa un automóvil de lujo o un collar. Se decidió por este último y cerró trato con la sucursal, en Montecarlo, de una gran joyería de París. El collar costaba 39 millones de francos y el Consejo dio a cuenta 12 millones. Pero apenas llegó la joya, los consejeros juzgaron que de ninguna manera valía la suma que se había pedido por ella. Y uno de los consejeros, por su parte, la reconoció: era un collar que no había logrado comprador en un remate reciente de París, pese a que se ofrecía por sólo 18 millones. El Consejo devolvió, pues, la joya y pidió la devolución de los 12 millones adelantados a cuenta. Pero el joyero se niega. Para él la operación ya está concluída, y no sólo no quiere devolver los 12 millones, sino que exige que se le paguen los otros 27 que faltan. El asunto, con seguridad, terminará en los tribunales.

El Rostro del día

LUIS MARTY, presidente de ICARE, organismo que ayer celebró su tercer aniversario.

Anuncian heredero del Principado de Mónaco, para enero

MONTECARLO. (ANSA). — Los monegascos se sienten felices. Circula cada vez más la versión de que en enero próximo el Principado tendrá un heredero. La primera noticia llegó de España, donde a la sazón se encontraba la pareja principesca. Se dijo que Gracia Patricia había visitado a un médico de Madrid, un médico obstétrico, y que éste le había pronosticado para enero un hijo. No hay confirmación oficial, pero los monegascos miran con infinita ternura a la Princesa, cada vez que aparece por las calles. Y ya están pensando en el nombre del principito. Si es varón, los bien informados aseguran que se llamará Luis, de tal manera que le corresponderá la denominación oficial, en el orden de los Príncipes de Mónaco, de Luis III. Pero los monegascos serían felices lo mismo con una niña, pues no habría con ella ninguna complicación dinástica. Las leyes, en efecto, prevén perfectamente que pueda reinar en Mónaco una mujer. A la madre del actual Príncipe le hubiera correspondido, por ejemplo, el trono del pequeño país; pero la princesa Carlota prefirió renunciarlo en favor de Rainier III.

Bajo el...

MAQUINA FOTO... ELECTRONICA. — ... (ANSA). — La com... llard ha lanzado al ... aparato fotográfico ... zando procedimientos ... nica, puede tomar ... fías en un millonésimo ... gundo.

¿PARA QUE LLEVA... CARNE DE BURRO... DOBA, ESPAÑA. (... Agentes de la policía ... detuvieron a un joven ... vaba en un triciclo ... kilos de carne de burro ... las condiciones ... detenido el padre de ... ven. Ninguno de los ... justificar hasta el ... ra qué sacrificaron ... y qué empleo iban ... carne.

CUATRILLIZOS.— En la Clínica Obstétrica de la ... de Roma, Velia Giuseppetti, de 23 años, dio a luz ... —tres hombres y una mujer— y, tanto ella como los ... nacidos, gozan de buena salud. A la izquierda, las ... turas y, arriba, la madre acompañada de una enfermera ... la clínica antes dicha.— (Fotos Interstamp...