Miatello Trajo ya la Respuesta de Videla

* Pidió audiencia al Presidente Pinochet para ponerla en sus manos

(Inf. Págs. 2 - 3)

El Cronista

PRECIO: $ 7.— (Incluido el IVA)

AÑO IV Nº1.153 SANTIAGO DE CHILE, JUEVES 9 DE NOVIEMBRE DE 1978

CANCILLER DE LUJO.— Después de dialogar con el Ministro de Relaciones Exteriores, Hernán Cubillos Sallato, los periodistas extranjeros que se encuentran visitando el país para enterarse de nuestra verdadera realidad lo definieron como "Canciller de lujo". El Ministro Cubillos aclaró todas las dudas de los profesionales extranjeros en torno a la normalidad de las relaciones con Argentina y al convencimiento de Chile de que cualquier diferencia se resolverá por medios pacíficos.

Ehlers Deja la DIGEDER

(Inf. Pág. 18)

Primera Dama al inaugurar Jardín Infantil

Estamos Formando una Generación de Niños Sanos y Felices

(Inf. Pág. 3)

Amenazan a Chile los Residuos de las Explosiones Nucleares Francesas

• Las corrientes los traen a nuestra cordillera

(Inf. Pág. 32)

Otras 5 Medallas de Oro Obtienen Atletas Chilenos

•Dominan en los juegos "Cruz del Sur", de La Paz

(Infs. Págs. 11 y 18)

Miatello Trajo la Respuesta de

Entregará Personalmente al Pr

Portando una respuesta del Presidente Videla al Jefe de Estado chileno regresó ayer a Santiago el embajador de Argentina en Chile, Hugo Mario Miatello.

El diplomático arribó al Aeropuerto de Pudahuel a las 17.20 horas, acompañado de su esposa, a bordo de un avión de la Fuerza Aérea trasandina.

A pesar de las extraordinarias medidas de seguridad dispuestas en el terminal aéreo, el embajador Miatello, al cerciorarse que los periodistas no podían acercarse a él, se dirigió al grupo informando que traía una respuesta a la nota que enviara el Presidente Pinochet a su colega argentino.

Declinó pronunciarse sobre el contenido de la misiva, aduciendo que se trataba de notas privadas entre Mandatarios. Explicó que de inmediato solicitaría audiencia para entregar la carta al Presidente Pinochet.

Interrogado sobre el ánimo existente en Buenos Aires Miatello dijo: "yo siempre he sostenido que no somos ni optimistas ni pesimistas, estamos trabajando. . . . "

Igualmente declinó pronunciarse sobre la opinión de su país en torno a la propuesta de mediación que le formulará el Gobierno chileno

—Excúsenme; pero primero debo entregar la carta e informar a las autoridades, más adelante podré formular más declaraciones, indicó.

SITUACION NORMAL

El Ministro de Relaciones Exteriores, Hernán Cubillos, dijo ayer que la situación con Argentina es absolutamente normal y que él se preocuparía si no hubiera caminos para superar el diferendo: "pero los hay y son por la vía pacífica", dijo.

El Secretario de Estado, al hablar frente a un grupo de periodistas extranjeros, dijo que Chile ha demostrado nuevamente su vocación pacifista al ofrecer a Argentina una nueva alternativa: la mediación, independiente del camino de La Haya que ambos países acordaron en 1972.

—"Chile ha insistido en que este problema tiene solución pacífica, porque ambos países a instancia de Argentina firmaron el Tratado de Solución Judicial de Controversias en 1972, que obliga a las partes a concurrir a La Haya cuando se han agotado las posibilidades de resolver directamente las controversias", explicó.

Añadió que aparte de esto se ha ofrecido lo que él llama una salida "jurídico-política" que es la mediación de un tercer país.

Reiteró que el laudo arbitral nunca ha estado en discusión: "Nunca ha ocurrido eso, lo que hemos estado discutiendo y lo que ahora hemos propuesto llevar a la Corte de La Haya o a mediación es un problema que ha sido claramente especificado en el Acta de Puerto Montt, que es el problema de las delimitaciones marítimas. El laudo, como lo hemos reiterado tantas veces, es una sentencia ya ejecutoriada".

EMBAJADOR AJA ESPIL

El Canciller fue consultado sobre las declaraciones formuladas en Washington por el Embajador argentino en Estados Unidos, Jorge Ajá Espil quien dijo que el laudo adolecía de graves defectos.

"Creo que el Embajador argentino en Estados Unidos no está bien informado, pues todo eso ha quedado muy claramente especificado en la larga discusión de la sentencia internacional del arbitraje. Ahí está demostrado con lujo de detalles cuál es la situación.

Los periodistas añadieron que en su intervención Ajá Espil declaró que Argentina todo el tiempo ha realizado esfuerzos por mantener el equilibrio y la paz dando a entender que Chile no ha estado siempre en esa posición.

—"Yo creo que la mejor prueba de que la paz la hemos mantenido durante casi un siglo, son nuestros constantes esfuerzos por llevar todo a través del terreno jurídico. Chile siempre ha ocupado las posiciones australes y puedo decir que hemos mantenido la paz y soy optimista que la vamos a seguir manteniendo", explicó.

También el Canciller Cubillos fue consultado sobre la respuesta que Chile daría en caso de una supuesta agresión: "La respuesta Chile ya la ha dado con la doble proposición. Esa es la mejor manera de producir distensión y tranquilidad. Ahora la respuesta a qué pasaría si hay un acto de locura tenemos que analizarla a la luz de los acontecimientoe particulares de esos momentos, pero nosotros vamos a hacer todo lo posible porque eso no ocurra", indicó.

NO A LA MEDIACION

Buenos Aires

El gobierno argentino aclaró que, al menos en la fase actual de las conversaciones, no contempla la posibilidad de aceptar la mediación de otro país en la disputa con Chile para la definición de los límites en la región austral de los dos países.

Un vocero oficial dijo que no es correcta una información publicada por el diario La Nación en forma exclusiva, citando fuentes "habitualmente bien informadas", asegurando que la Argentina podría aceptar la mediación siempre que quede resguardado el concepto de la división oceánica sostenido por el gobierno de Buenos Aires.

Fuentes militares habían dicho a su vez que la posibilidad de una mediación no había sido descartada siempre que previas negociaciones directas y rápidas aproximen fundamentalmente los puntos de vista de las dos naciones.

Negociaciones celebradas durante seis meses en una comisión binacional no pudieron lograr entendimiento en los vitales puntos divergentes entre los dos gobiernos.

La posibilidad de la aceptación argentina de la mediación —una de las alternativas ofrecidas por Chile tras el fracaso de la comisión— fue publicada ayer por La Nación en primera página. Consultado un vocero de prensa del gobierno, dijo que la información no es correcta en el estado actual de las negociaciones, desde hace meses se especuló que el Rey de España podría ser convocado como mediador aprovechando la circunstancia de que en este mes visitará países de América Latina, incluyendo la Argentina, pero no Chile.

Chile había ofrecido apelar a la mediación de un tercer país o recurrir a la Corte Internacional de Justicia de La Haya, alternativa esta última que la Argentina rechaza de plano.

La Nación dice que la posible aceptación de la mediación en el diferendo del Canal de Beagle "es una prueba del deseo argentino de manifestar la intención de continuar el camino pacífico hacia la superación del conflicto, pero sin que ello

DURANTE LA RECIENTE VISITA que realizara a los Estados Unidos el Ministro de Hacienda, Sergio de Castro, subscribió con los Directivos del Banco Mundial en Washington, un importante proyecto de acuerdo, destinado a beneficiar al sector cuprífero nacional. Durante la firma de este documento, aparecen el Ministro De Castro, el Vice Presidente Subrogante para el Area Latinoamericana y del Caribe del Banco Mundial, Eugenio F. Lari; el Vice Presidente de Finanzas de CODELCO, Jorge Vial y el Gerente de ENDESA, Augusto Matte.

Presidente Pinochet Invitado a Temuco

Una invitación para asistir a la 49 Exposición Agrícola Ganadera e Industrial de Temuco y IV Feria Internacional de la Frontera, que se efectuará el 23 del presente en esa ciudad, recibió ayer el Presidente de la República General Augusto Pinochet.

El ofrecimiento fue formulado por la Directiva de la Sociedad de Fomento Agrícola de Temuco, SOFO, quienes indicaron a la prensa que el Jefe de Estado manifestó su especial interés por concurrir a la apertura y que hará todo lo posible para estar presente.

Añadieron que este año se presentarán en la muestra más de 350 animales, destacando entre ellos caballares chilenos, árabes, ganado holandés, europeo, americano, overo colorado, Hereford y de otras razas.

"El público, dijeron, podrá observar también un criadero de faisanes y productos que exhibirán empresas norteamericanas, inglesas, alemanas y francesas".

Dijeron, además, que la Feria se expandió en un 15 por ciento y que estarán presentes 170 expositores.

DISTINCION

Posteriormente el Instituto de Ingenieros de Chile le entregó un diploma al Primer Mandatario, que lo acredita como Presidente Honorario de la XV Convención de la Unión Panamericana de Ingenieros, UPADI, que se celebró el mes pasado en Santiago.

Rodrigo Flores, presidente de la orden chilena y del Congreso internacional, recordó que durante la primera asamblea de trabajo se acordó designar por aclamación al Jefe de Estado Presidente Honorario del certamen, añadiendo que por este motivo ayer le entregaron el diploma respectivo, además de un [illegible] de trabajos preliminares, una carta con las conclusiones de la Convención y un galvano.

Señaló, asimismo, que se manifestaron sus agradecimientos por la colaboración que le prestó el Gobierno a este encuentro.

Participan alumnos de todo Chile

El Tema de la Salud en Concursos Escolares

Se está realizando en todo el país, entre los alumnos de Educación Básica y Media, dos concursos organizados por los Ministerios de Salud y Educación con motivo del "Mes de la Salud".

Ambas Secretarías de Estado han considerado necesario promover las aptitudes literarias y pictóricas de los alumnos, estimulando su creatividad al mismo tiempo que orientarlas hacia un tema específico, "El aporte de mi familia a la salud de Chile".

El concurso de Pintura Infantil está destinado a los escolares de 1° a 8° año de la Enseñanza Fiscal y Particular y la Técnica y materiales quedan a elección del concursante.

Las bases han sido distribuidas a todo el país y en cada región un jurado seleccionará los tres mejores trabajos que serán enviados a Santiago para participar en la etapa final del concurso. Los Secretarios Regionales Ministeriales premiarán los mejores creaciones, además de los incentivos que entregará el Jurado Nacional a los 30 más sobresalientes antes del 30 del presente mes.

Las obras seleccionadas serán publicadas en 1979 y las consultas pueden realizarse en la Asesoría Técnica de Artes Plásticas del Ministerio de Educación, Dieciocho 160.

La Política ya no Tiene Cabida en la Universidad

• "Se corre el riesgo de que en el futuro los alumnos elijan un presidente marxista, pero tengo fe en que eso no ocurrirá", dijo a "El Cronista" el nuevo presidente de la FEUC

"Se corre el riesgo de elegir, en el futuro, un presidente marxista en la FEUC porque todos los estudiantes pueden votar, y el voto es secreto. Sin embargo, tengo fe en que los universitarios ya trascendieron este esquema; que han dejado de confundir el debate de ideas dentro de la Universidad con el enfrentamiento político partidista. Lo importante es que los dirigentes tengan conciencia clara que deben representar las inquietudes estrictamente universitarias de los alumnos".

Para José Miguel Olivares Padilla, nuevo presidente electo de FEUC, lo esencial de estos cambios es que "en materia de institucionalidad estudiantil estamos actuando normalmente". El es egresado de derecho y tiene 22 años. En la mesa directiva que lo acompaña designó a Guillermo Tagle, vicepresidente, estudiante de Economía, Gonzalo Von Vversch, de Ingeniería, secretario general; Juan Ramón Uriarte, tesorero, estudiante de Arquitectura. La próxima semana se harán cargo de sus puestos, cuando se efectúe el cambio de mando.

Olivares Padilla, único candidato que se presentó a la elección "tal vez a una mayoría importante le satisfacía mi candidatura", señaló, obtuvo 23 votos a favor, 3 en contra y 5 abstenciones. .

Durante noviembre, de acuerdo al estatuto vigente que aprobó la rectoría, se elegirán tres delegados por cada curso en votación secreta, los cuales, constituídos en un Consejo, resolverán sobre la proposición para presidente de centro de alumnos que les hará el presidente saliente. Si no se llega a un acuerdo en la tercera vuelta el Consejo de Delegados elegirá al nuevo presidente del centro de alumnos.

Hasta el momento, los actuales centros de alumnos pueden sugerir cambios a este decreto, que es transitorio.

Por este mismo sistema de delegación, el próximo año los presidentes de centros de alumnos elegirán al nuevo presidente de FEUC.

ela y la
Pdente

• El Ministro de Relaciones Exteriores, Hernán Cubillos, describió la situación como normal e insistió en que hay caminos pacíficos para superar las diferencias.
• A su regreso de Buenos Aires, el embajador argentino mantuvo su costumbre de eludir "todo calificativo que mueva a presunciones erradas".

implique, bajo ningún concepto, ceder a las pretensiones de Chile sobre el Atlántico".

El diario dice que el embajador argentino en Chile, General Mario Miatello, recibió instrucciones en el sentido de comunicar al Presidente chileno, General Augusto Pinochet, la decisión argentina de resolver la cuestión "en un plazo perentorio para evitar nuevas dilaciones". La información periodística añade que las negociaciones directas que ahora se abrirían estarían a cargo de delegados de los Presidentes de la Argentina y Chile. (UPI)

Inflación de 1979 no Superará 15 por Ciento

La tasa inflacionaria en 79 no será superior a un 15 ciento mientras que la tasa crecimiento del producto rá del orden del 5,3 por nto, señaló el economista drés Passicot durante su intervención en el Seminario Coyuntura Económica anizado por la Sociedad de udios Profesionales, Ge-

En la jornada, que se desarrolló ayer en el Hotel araton, el especialista se refirió a la situación general de economía en el período 976-78 y a las perspectivas para el próximo año.

Acerca de las estimaciones para 1979, Passicot advirtió que es aventurado hacer proyecciones ya que se desconocen definiciones que son importantes en materia de política cambiaria y salarial.

Planteó que a su juicio deben tomarse una serie de medidas para terminar con el desequilibrio en el sector externo, especialmente en el déficit fiscal en moneda extranjera que asciende a unos 00 millones de dólares y el déficit de las empresas Estado, que en la actualidad alcanza a unos 250 ones de dólares.

Estimó además, que debe optarse un mayor control de expansión monetaria, lo que moderar las presiones de dentro del sistema, esmente en lo relativo a os importados, salarios y ación.

Anunció también que el miento real de las reraciones para el presente se estima en un 12 o 13 ciento, índice que se exresa por la Política de Reajuste y la actual tasa inflacio-

A ECONOMIA EN 1970-78

Refiriéndose a la situación ral de la economía en el odo 1970-78, Andrés Pas-, Director del Taller de ntura del Departamento conomía de la Universidad Chile, destacó que el crecimiento real de las exportaciones en este año, con respecto a las de 1970 fue de 77 por ciento, en tanto que el de las importaciones fue de 28,4 por ciento.

El crecimiento aproximado de la población en relación con 1970 fue de un 15 por ciento, manifestó, destacando que el aumento de la producción total fue de 16,6 por ciento.

En cuanto al actual déficit que se registra en la Balanza Comercial, explicó que se debe a la disparidad de la función de los precios de las exportaciones con los de las importaciones y al alza internacional del precio del petróleo, junto a la baja en la cotización del cobre.

En cuanto a la situación de distintos sectores productivos, expresó que el Producto Agrícola es actualmente un 24,0 por ciento superior al de 1970 mientras que el Sector Minero creció en un 30 por ciento.

Acerca del sector de industria manufacturera, manifestó que el actual nivel de actividad de 4,1 por ciento, está por debajo del crecimiento de la población. Observó sin embargo que en los últimos cuatro meses de este año está alcanzando su nivel máximo.

El sector de la construcción, en tanto, aseguró, tiene un nivel actual que corresponde a un 20 ó 30 por ciento menos que el de 1970 y está por debajo del nivel más alto que se registró en 1974.

Sobre el nivel promedio de desocupación que llega actualmente al 13 por ciento, expresó que este índice se ha mantenido pese al crecimiento que ha experimentado la ocupación debido a que la Fuerza de Trabajo ha tenido un notorio crecimiento.

Especificó que se trata de un problema de solución relativamente lenta haciendo notar que no hay sistema económico que pueda absorber mayor número de ocupados que lo que se ha hecho en el último tiempo.

UN HERMOSO RAMO DE FLORES y un beso "tan grande como el cielo", le dio la pequeña Susana a la Primera Dama señora Lucía Hiriart de Pinochet, durante el acto de inauguración del Jardín Infantil "Los Copihues", de La Florida.

Primera Dama al inaugurar jardín infantil

Queremos Niños Felices, de Buena Salud y Confiados en el Futuro

"Yo tengo seia años. Me gusta mucho bailar y las tías me enseñaron el Sau Sau. También me gusta el jardín. Aquí tengo hartas amigas. Claro que muchas veces peleamos, pero yo las quiero. Es rica la comida que me dan y juego todo el día".

Así se expresó la pequeña Antonia Janet González Andrade después de demostrar ayer sus condiciones de bailarina durante la inauguración del Jardín Infantil "Los Copihues", de La Florida.

A la ceremonia asistió la Primera Dama, señora Lucía Hiriart, quien calificó al jardín como institución modelo porque su finalidad es otorgarle la mejor de las atenciones a los 250 niños allí albergados.

Durante su intervención en la ceremonia de puesta en marcha de esta entidad, ante la presencia de los Ministros de la Vivienda, Edmundo Ruiz, y de Justicia, Mónica Madariaga, y otras autoridades, la Primera Dama señaló que este jardín infantil fue construído gracias a la ayuda mancomunada de la comunidad.

"Esta obra, dijo, simboliza la cúspide de nuestro trabajo de cinco años. Es una importante labor en beneficio de los niños albergados en los recintos dependientes del Comité Nacional de Jardines Infantiles y Navidad, cuyo estandarte se ha bendecido hoy día (ayer). En él vemos a un pequeño sonriente, con sus mejillas sonrosadas y mirando la vida con unos hermosos y grandes ojos. Eso es lo que queremos lograr: menores felices y de buena salud, que se reflejen en el color de su rostro, y que miren su futuro confiados en que sabrán salir adelante. Porque un niño bien alimentado en su niñez más tarde no tendrá problemas ni secuelas físicas. Ellos tendrán su alma pura, pues han sido criados bajo el alero de principios y valores sólidos y honestos. Este jardín va a ser una entidad modelo, ya que aquí a los infantes se les dará lo mejor de cada una de nosotros, para hacer de ellos grandes hombres y mujeres del mañana".

EL RECINTO

Rodeado de hermosos prados y jardines, con juegos infantiles instalados, de material sólido, una estructura adecuada a las necesidades de los pequeños, gran cantidad de baños, comedor, cocina, siete salas de clases y entretenciones, un inmenso patio, infinidad de juegos didácticos, es el Jardín Infantil "Los Copihues", inaugurado ayer.

Los niños están allí desde las 8.30 hasta las 17.00 horas, recibiendo alimentación completa, educación, cariño y, dentro de algunos días, asistencia sanitaria, puesto que instalarán una enfermería que funcionará tres veces por semana.

Dos parvularias y tres auxiliares, junto a diez ayudantes, están dedicadas a la atención de los pequeños, quienes están recibiendo nuevos métodos de enseñanza precoz.

"Aquí, señaló a "El Cronista" la directora del establecimiento, María Angélica de Covarrubias, estamos implantando un sistema de aprendizaje fundamentado en sus propias acciones. Es decir, el niño debe deducir, de dentro hacia fuera, lo que está viendo y haciendo. Esto lo posibilita a aprender con más rapidez. Es así como ellos marcan su propia asistencia en un tablero de registro que incluye sábados y domingos.

Los días de trabajo están señalados con dibujos y colores, en tanto que el fin de semana va en blanco. Entonces los pequeños obtienen una relación temporal de las cosas, pues saben que donde están en blanco no deben marcar pues ellos no vienen durante esos días al jardín".

Así, 250 pequeños de escasos recursos y de dos a seis años de la comuna de La Florida, están aprendiendo cada día, rodeados del amor que les brindan sus tías. Pero no son tan sólo ellos. Hay más de 30 mil menores en las mismas condiciones. Todos están siendo atendidos por algún jardín infantil dependiente de este Comité, que celebra en estos días su quinto año de vida.

Nuevos dirigentes refutan a Hernol Flores

Elección Sindical no Benefició al Marxismo

Malestar y rechazo provocaron ayer entre los nuevos dirigentes sindicales, las declaraciones del dirigente de Correos y Telégrafos, Hernol Flores, quien dijo que la renovación de las directivas de los sindicatos de las empresas privadas del país, "fue el mejor favor que se pudo hacer al marxismo".

Flores señaló que se "perjudicó a los trabajadores democráticos que no tenían candidatos y se favoreció a los marxistas, que aunque sumergidos, siempre están organizados y saben perfectamente por quién hay que votar".

El nuevo dirigente del Sindicato Industrial del Instituto Sanitas, Francisco León Peña, manifestó que le parecían fuera de lugar los conceptos de Hernol Flores.

"Yo no conozco a este señor —dijo— pero le puedo asegurar que en nuestro sindicato nunca ha existido política. Aquí las elecciones fueron libres y secretas y no veo por dónde se pudo beneficiar a los candidatos de izquierda. Esas declaraciones son antojadizas. Las rechazo y sostengo que fui elegido en mi sindicato por la confianza que tienen en mí. Es harto malo que ese señor haga estas declaraciones. El Gobierno determinó renovar las directivas, hay que comenzar de nuevo y dejar de lado las ambiciones personales".

Por su parte, el dirigente del Sindicato Profesional de MADECO, Luis González, indicó que de ninguna manera se habían beneficiado los candidatos marxistas en la elección pasada. Aclaró que "en esta industria nadie tuvo la oportunidad de reunirse y todo fue muy democrático. La gente votó por su voluntad y por quien quiso hacerlo. Los trabajadores han tomado conciencia de muchas cosas y lo que dice el señor Flores, no ha ocurrido".

Entretanto, la presidenta del Sindicato Profesional de CIC, Graciela González Malverde, mostró su extrañeza por las mencionadas declaraciones.

"Nada que ver —dijo—. Aquí, como en otros sindicatos, nadie tuvo tiempo para hacer proclamaciones o presentar listas de candidatos. Todo fue muy sorpresivo. Las elecciones fueron limpias. Incluso los dirigentes anteriores no estuvieron presentes. En el Sindicato Industrial los operarios actuaron con la misma limpieza. Es imposible que haya ocurrido lo que dice ese señor".

GRACIELA GONZALEZ MALVERDE, presidenta del sindicato profesional de CIC.

DAVID BOILET, del sindicato profesional de SOCOMETAL.

FRANCISCO LEON PEÑA, dirigente del sindicato industrial del Instituto Sanitas.

Cursos de Capacitación Solicitan los Nuevos Dirigentes Sindicales

Las columnas del "El Cronista" continúan consignando la opinión de los trabajadores, con el único propósito de que trasladen a ellas sus inquietudes de tipo económico y social.

Cualquier trabajador, grupo de trabajadores o los nuevos dirigentes elegidos, recientemente, pueden disponer de estas páginas cuando lo estimen conveniente.

En esta ocación dan a conocer su pensamiento los dirigentes del Sindicato de Empleados y Obreros de la Asociación Chilena de Seguridad, Luis Camousseight Inostroza, Nelson Contreras Poblete y María Ponce

LUIS CAMOUSSEIGHT, 32 años de edad, casado, 4 hijos. Trabaja hace 7 años en la Asociación Chilena de Seguridad. Integra el Sindicato de Empleados y Obreros de este organismo. Dijo a "El Cronista":

"Estoy muy sorprendido por la alta votación que obtuve. Nunca antes he cumplido labores de dirigente sindical. He tenido activa participación en una cooperativa de viviendas, que culminó con la construcción de 92 casas en Maipú. Consideramos que el Gobierno debe ofrecer algún cursillo, para que nosotros podamos cumplir en mejor forma nuestras nuevas labores. Hay varios problemas pendientes, que iremos solucionando de a poco. Lo importante es que nos preparemos para beneficiar a todos los trabajadores con nuestra acción".

MARIA PONCE MORALES, casada, 2 hijos. Fue elegida para formar parte de la directiva del nuevo Sindicato de Empleados y Obreros de la Asociación Chilena de Seguridad. Expresó a "El Cronista":

"Estoy contenta por la confianza que mis compañeros han depositado en mí. Estamos a la espera de saber cómo se va a reglamentar el funcionamiento de los nuevos sindicatos. Necesitamos, también, saber todo lo relacionado con la legislación laboral. Nuestra labor en beneficio de los trabajadores, dependerá de las herramientas que se nos entregue para trabajar en beneficio de ellos. Encuentro que ha estado muy bien que se renueven los dirigentes sindicales, a través de elecciones libres"

NELSON CONTRERAS POBLETE, 33 años de edad, casado, 4 hijos. Cumple funciones hace 8 años en la Asociación Chilena de Seguridad. En conversación con "El Cronista" indicó:

"Encuentro muy positiva esta renovación de dirigentes. La gente se está dando cuenta que hay que presentar caras nuevas en el sindicalismo nacional. Yo he tenido experiencia como delegado de los enfermeros y creo que por esta razón me han designado. También pienso que es sumamente necesario que se nos instruya en materias de orden sindical, que se nos den a conocer los decretos que benefician a los trabajadores, para que nos presentemos a defender sus problemas con mayor conocimiento de causa. Creo que nuestra labor va a ser positiva".

Anuncian Pago de Pensiones

La Caja de Empleados Particulares dio a conocer ayer el siguiente calendario para el pago de las pensiones y montepíos, correspondientes al mes de noviembre.

Miércoles 15, del Nº 1 al 15.500 de 8,30 a 13,30 horas; del 15.501 al 25.000 de 14,30 a 16,00 horas. Jueves 16, del Nº 25.001 al 34.400, de 8,30 a 13,30 horas; del 34.401 al 42.000, de 14,30 a 16,00 horas.

Viernes 17, del Nº 42.001 al 48.200, de 8,30 a 13,30 horas; del 48.201 al 54.500, de 14,30 a 16,00 horas. Lunes 20, del Nº 54.501 al 60.200, de 8,30 a 13,30 horas; del 60.201 al 65.500, de 14,30 a 16,00 horas.

Martes 21, del Nº 65.501 al 72.000, de 8,30 a 13,30 horas; del 72.001 al 77.000, de 14,30 a 16,00 horas. Miércoles 22, del Nº 77.001 al 84.500, de 8,30 á 13,30 horas; del 84.501 adelante de 14,30 a 16,00 horas. Depósitos bancarios, jueves 16 de noviembre.

LOCOMOCION

Las asignaciones familiares de los beneficiarios de la Locomoción Colectiva Particular, correspondientes al mes de octubre pasado, serán canceladas de acuerdo al siguiente calendario.

Letras A—B—C—D—E—F, martes 21 de noviembre; Letras G—H—I—J—K—L—M, miércoles 22 de noviembre; N—O—P—Q—R, jueves 23 de noviembre y letras S—T—U—V—W—X—Y—Z, viernes 24 de noviembre. Rezagados a partir del día miércoles 22 de noviembre.

Seguro Social Aclara Normas Previsionales

Ejecutivos de las distintas dependencias del Servicio de Seguro Social recibieron instrucciones del director subrogante, René Astorga, sobre los alcances previsionales del Decreto Ley 2.200 que modificara los libros uno y dos del Código del Trabajo.

A raíz de la supresión de distinción entre "obrero" y "empleado" por el de "trabajador" que contiene el nuevo cuerpo legal, el Servicio Previsional otorga beneficios como la gratificación que desde el primero de enero de 1979 corresponderá también a los obreros. De ellas se deberá cotizar las imposiciones correspondientes al Servicio.

Señala el documento que no constituyen remuneración las asignaciones de movilización, de pérdida de caja, de desgaste de herramientas, de colación, viático, prestaciones familiares ni otras que se otorguen por causas ajenas al trabajo.

En el caso de trabajadores a domicilio, las imposiciones previsionales serán de cargo de ellos mismos, pudiendo pactarse que sean de cargo del empleador. Este es el único caso en que se autoriza a las partes contratantes para determinar la calidad previsional del trabajador, dicen las nuevas normas.

Respecto a los obreros aprendices, pese a que el decreto 2.200 establece una remuneración mínima que no podrá ser inferior al 60 por ciento del ingreso mínimo, por lo que el Servicio tendría que aceptar imposiciones inferiores al salario mínimo, ello no será posible hasta que se publique el reglamento que dispondrá las modalidades bajo las que operará este sistema.

SEGUNDO AVISO

COMPAÑIA DE INVERSIONES RAMON FREIRE S.A.

Bombero Adolfo Ossa Nº 1010 Of. 301

Junta General Ordinaria de Accionistas.

Se cita a los señores accionistas a Junta General Ordinaria para el día 17 de noviembre de 1978 a las 11 horas en la sede social de calle Bombero Adolfo Ossa Nº 1010 Oficina 301, con el objeto de someter a su conocimiento y aprobación la Memoria y Balances de los ejercicios 1975-1976 y 1977.

Los señores accionistas deberán proceder además a la designación de la totalidad del Directorio y al nombramiento de los Inspectores de Cuentas propietarios y suplentes.

CIERRE DEL REGISTRO DE ACCIONISTAS.- Con motivo de la Junta anunciada precedentemente, el Registro de Accionistas permanecerá cerrado desde el día 13 al 17 de noviembre, ambos días inclusive.

EL PRESIDENTE

A Punto de Promulgarse Reajuste de Pensiones

A contar del primero de septiembre y sea cual fuese la fecha de la promulgación de la ley, comenzará a regir el reajuste de las pensiones de los jubilados.

El anuncio lo hizo el Presidente de la República, a mediados de año, pero el articulado de la ley es complejo, debiendo considerar cada caso. Entre los jubilados hay decenas de beneficios especiales que se recibían en función del heterogenismo legislativo que existía en el país.

Cada sector de jubilados sacó su propia ley que en el momento de promulgarse les produjo beneficios de orden material, pero que a la larga les ha significado más conflictos que garantías.

Ahora el estudio que se hace para este reajuste ha obligado a revisar caso por caso, para otorgarles los porcentajes que corresponde a cada sector de los que han vivido postergados.

En esta etapa estos beneficios que le costarán al presupuesto del país 100 millones de dólares, alcanzarán a 450 mil personas que son las que reciben pensiones más bajas.

Con esta reforma previsional se intentará poner orden en esta anarquía que hay entre los jubilados y uniformar la legislación .

En Vigencia las Nuevas Tarifas de Combustibles

Con su publicación en el Diario Oficial se puso en vigencia ayer la resolución del Ministerio de Economía que fija nuevos precios máximos de venta al público de los combustibles.

En la Región Metropolitana el litro de gasolina de 81 octavos quedó en 8,83 pesos, el litro de kerosene en 6,08 pesos y el litro de gas licuado a domicilio en 9,82 pesos y en locales comerciales en 9,10 pesos.

Para las demas regiones del país los precios son los siguientes:

	Gasolina			Kerosene
	local pesos-litro	81 octanos pesos-litro	Gas licuado domicilio pesos-litro	expendio al detalle pesos-litro
Primera		9,41	13,11	6,67
Segunda		9,38	11,63	6,64
Tercera	12,14	9,40	12,90	6,66
Cuarta	10,77	9,05	12,03	6,31
Quinta	11,95	8,85	10,16	6,11
R. Metrop.	11,14	8,83	9,82	6,08
Sexta	9,41	8,84	10,08	6,09
Séptima	9,10	8,83	10,14	6,09
Octava	9,34	8,84	10,48	6,11
Novena	9,39	9,04	10,50	6,31
Décima	9,71	9,20	11,28	6,41
Undécima	9,73	10,23	13,23	7,03
Duodécima	10,45	8,00	4,51	6,87
Isla de Pascua	12,25	10,22	3,13	7,04

la determinación indica que estos precios incluyen los impuestos correspondientes. Señala además que la venta máxima de kerosene en bomba será de 50 litros por persona y que los valores del gas licuado podrán recargarse en un 30 por ciento cuando las ventas se efectúen en domingos y festivos.

Por un decreto del Ministerio de Economía fueron modificados los montos de los subsidios para diversas clases de combustibles, establecidos en el inciso Primero del Artículo Cuarto del Decreto 495 de 1978 de los Ministerios de Economía Hacienda y Minería.

De esta forma, los nuevos subsidios son los siguientes: 129,12 pesos por metro cúbicos de kerosene destinado a la venta al detalle. Mil 554,80 pesos por tonelada de gas licuado de petróleo, con la excepción de que este esté destinado a la Duodécima Región, en cuyo caso el monto será de cuatro mil 107,71 pesos por tonelada. El gas licuado que vaya a las Regiones Primera, Segunda y Tercera tendrá un subsidio de mil 787,34 pesos por toneladas.

Finalmente, se señala que el subsidio por tonelada de nafta para cracking usada como insumo para la producción de gas de cañería será de dos mil 640,39 pesos.

Premio al Exportador

Productores de Madera Reciben Medalla de Oro

La Corporación Chilena de la Madera, CORMA recibió la medalla de oro "Presidente de la República a la Exportación" que le fuera entregada por el Jefe de Estado, General Augusto Pinochet, al ejecutivo máximo de la empresa, Eduardo Zañartu.

La ceremonia se llevó a cabo en la Sala de Congresos de la Feria Internacional de Santiago, FISA, y contó con la asistencia de los integrantes de la Junta de Gobierno, del Ministro de Economía, de Agricultura y otras autoridades y representantes del sector privado.

En distintas categorías recibieron medallas de platas otorgadas por el Instituto Promotor de Exportaciones, PROCHILE, empresas tales como David del Curto, Minera de Mantos Blancos, Pesquera Coloso; Viña Concha y Toro; OXIQUIM; MADECO; FANTUZZI; Mazzarelli y Cía. MOLYMET; Andrés Lopresti, Gianoli Mustakis y Cía. S.A.C.; y Consorcio de Productores y Exportadores de Maderas.

En la oportunidad, el Ministro de Economía, Pablo Baraona, pronunció un discurso en el que destacó que la política abierta a los mercados externos aplicada por el gobierno, ha comenzado a cosechar sus frutos y ha sido un punto clave en la economía del país.

Hizo notar que con esta política, las exportaciones totales aumentaron de 1.250 millones de dólares en 1973 a 2.500 millones de dólares en la actualidad, con un crecimiento acumulativo anual del 15 por ciento.

Destacó además que el sector privado ha respondido espectacularmente, sin necesidad de ayuda ni subsidios, sino con oportunidades, con libertad y sin la acción estatal discrecional.

Puntualizó que "el exportador chileno ha comprobado que la confianza del gobierno no era en vano".

PRESIDENTE DE CORMA

El Presidente de la Corporación de la Madera, CORMA, Eduardo Zañartu , manifestó ayer que el crecimiento del sector forestal registrado en el último tiempo se debe a que el actual modelo económico hizo posible desarrollar ventajas comparativas no aprovechadas con que cuenta el país y no guarda relación con el subsidio estatal otorgado a quienes realizan plantaciones.

Destacó que desde la dictación del decreto que en 1974 concedió el subsidio a las plantaciones forestales, se plantaron 300 mil hectáreas, cifra que representa la misma cantidad a que se llegó en los últimos 40 años.

Aseveró el ejecutivo que la ayuda estatal representa el 75 por ciento del costo total de esta operación y no más del 40 por ciento en la inversión total que cada empresario debe realizar.

Estimó que para este año, las exportaciones forestales aumentarán a 220 millones de dólares, monto que represente un aumento del 18 por ciento en relación a las ventas al exterior en 1977 que llegaron a 185 millones de dólares.

La Unión Hace la Fuerza, Dijeron, y Grupo de Obreros Ganó Polla Gol

Los operarios de Rudoff Confecciones, 7 mujeres y 3 hombres, cobraron la suma de $ 904.848,25 al acertar los 13 puntos del Concurso N° 133 de Polla Gol, con una cartilla de 3 triples.

Cada operario cobró $90.484. luego que se presentaran a las Oficinas de Polla Chilena a cobrar su cheque que les entregó personalmente el Gerente Don Carlos Elbo Herforth. Dijo el gerente en el momento de entregar el premio: "Me alegro profundamente que el premio le haya caído a este grupo de gente de trabajo, no es mucha la cantidada ganada, pero de todos modos servirá de gran ayuda en sus hogares. Les felicito a todos".

Le respondió Eliana Berríos, con 31 años de servicio en la firma Rudoff, "esta plata será invertida en cancelar un saldo de deuda de mi casa habitación. Con esto pasaré a convertirme en propietaria y así tendré una preocupación menos todos los meses".

Seguidamente Ariel Pavez, agregó, "estoy recién casado y con estas noventa "luquitas" me compraré un sitio en donde levantaré mi casa".

Así, en un ambiente de real felicidad y lleno de planes estos 10 trabajadores se retiraron de las Oficinas de Polla Chilena luego de haber cobrado la cartilla N° 382827 jugada en la Agencia 2470 con tres triples y una inversión de 216 pesos.

"Jugamos en sociedad desde hace tres meses y siempre estuvimos bordeando los 13 puntos", nos dijo al despedirse Juan Miranda, quien fue el que confeccionó la cartilla ganadora.

ELIANA BERRIOS recibe las congratulaciones del Gerente después de haber recibido su premio.

59 Locales Clausurados por no Cursar Boletas

El Servicio Nacional de Impuestos Internos procedió a la clausura de 59 establecimientos comerciales durante la primera semana de noviembre en curso por no otorgar boletas de compra y venta a sus clientes.

La sanción afecta a locales comerciales de las comunas Santiago-Centro, Las Condes, Providencia, Santiago Oeste, San Bernardo, Puente Alto, La Cisterna, San Miguel y Paine.

Algunos de los rubros de estos establecimientos son: frutas y verduras, peluquería, discos importados, boutique, lavasecos, dentista, cernicería y rotisería, fuente de soda, avícola, confitería, mercado persa, pastelería y otros.

De este modo, la repartición continúa desarrollando su campaña de control a la evasión tributaria iniciada en el mes de noviembre del año pasado.

CUOTA DE AHORRO

En 23,51 pesos quedó fijado el valor provisional de la cuota de ahorro que regirá desde el próximo sábado hasta el 10 de diciembre, según lo anuncio el Ministerio de la Vivienda.

El valor actual de la cuota de ahorro para la vivienda es de 22,87 pesos y rige hasta el 10 de noviembre próximo.

AGUA POTABLE A MAIPU

Más de 53 mil personas de escasos recursos de la comuna de Maipú serán beneficiadas con las obras básicas de agua potable de la población "El Despertar", que serán implementadas proximamente por el MINVU.

Para este efecto, el Servicio de la Vivienda y Urbanismo llamó a una propuesta pública internacional para el suministro de equipos tales como motobombas de pozo profundo con motor en la superficie, medidores de caudal de agua; equipos de cloración y motobombas de reelevadoras de eje vertical.

La apertura de la propuesta internacional, en la que pueden participar empresas de países miembros del BID, tendrá lugar el 27 de noviembre próximo en la Sala de Consejo del SERVIU Metropolitano.

DESMANTELAMIENTO DE IANSA

Representantes de IANSA (Industria Azucarera Nacional S.A.) manifestaron ayer que desconocen absolutamente la base de declaraciones formuladas por dirigentes sindicales de la Planta Refinadora de Llanquihue, en orden a que las instalaciones de la misma serían desmanteladas y vendidas al mejor postor.

Precisaron sin embargo que la Planta de Llanquihue paralizará sus actividades durante la próxima temporada de cosecha remolachera puesto que como está estipulado en el contrato respectivo, de no alcanzarse un mínimo sembrado de 4.500 hectáreas, la Planta no funcionará.

EMPRESAS DE AGUA POTABLE

Durante el próximo año se transformarán en Sociedades Anónimas los Servicios de Agua Potable de seis regiones; Area Metropolitana, Quinta, Sexta, Séptima, Octava y Décima Regiones, según anunció el Director del Servicio Nacional de Obras Sanitarias, Guillermo Ruiz Troncoso.

Agregó que tanto el capital como la administración de estas empresas serán totalmente autónomos del Estado, quien supervisará su funcionamiento a través de una Superintendencia con sede en Santiago.

El proceso de transformación en sociedades anónimas se extenderá luego a los siete servicios de agua potable existentes en las demás regiones en un plazo máximo previsto de cuatro años.

BAJO EL POLLO A un 10%

SUSCRIBASE A "El Cronista"

Suscripción anual. . . . . $ 2.000
Suscripción semestral. . . . . $ 1.000
Suscripción trimestral . . . . . $ 550

Sírvase enviar su cheque cruzado a nombre de "El Cronista" (Agustinas 1269) o llame al Teléfono 68474, pidiendo un vendedor.

SI NO HA LEIDO "El Cronista" HAGALO... AHORA...

¡"El Cronista" AHORA!

CONFEDERACION NACIONAL DE SINDICATOS DE DUEÑOS DE CAMIONES DE CHILE

Por renuncia de un Director Nacional se ha procedido con fecha 11 de agosto de 1978, a la regularización de la Directiva Nacional de esta Confederación de conformidad con la legislación vigente, habiendo quedado constituido el Directorio en la siguiente forma:

Presidente: señor León Vilarín Marín; Secretario General: señor Jorge López Caneo; Tesorero Nacional, señor Edison Soler Ortega; Director: señor Héctor Strobl Larenas; Director: señor Alberto Bianchinini Bianchini.

Se hace la presente publicación de conformidad al artículo 3° del D.L. N° 198, y a lo dispuesto en el artículo 378 del Código del Trabajo.

LA DIRECTIVA NACIONAL

Discútalo con El Cronista

Señora Directora:

PANDILLAS como ésta deben ser combatidas por la policía.

Piden más Vigilancia Policial

Nos permitimos reiterar los términos de la carta publicada en la sección "Discútalo con El Cronista" correspondiente a la edición del 30 de septiembre y pasado bajo el título de "Población Peligrosa" en la cual pedíamos protección frente a las pandillas que infestan la población José María Caro. No sólo en esta población pululan los antisociales, pues abundan en todos los sectores donde falta vigilancia. Algunos son vagos o delincuentes habituales; otros, jóvenes arrastrados por el vicio de las drogas.

Creemos que el Gobierno debe aumentar las dotaciones policiales haciendo las previsiones del caso en el nuevo presupuesto nacional. Si la población ha crecido y se siguen construyendo nuevos conjuntos habitacionales esta necesidad no puede discutirse. Hacen falta más patrullajes y rondas y la mantención de turnos de seguridad en determinadas calles o sectores.

Si un país es social y culturalmente más avanzado en la medida que tenga un menor índice delincuencial, esto sólo puede lograrse previniendo a tiempo el delito.

Como ciudadanos trabajadores que amamos a nuestra patria esperamos que estas opiniones sean consideradas como un aporte sincero al mantenimiento de la seguridad en las poblaciones.

B.B.C. San Miguel
H.G.H. Colina

Sitio Abandonado

Estoy seguro que nuestro prestigioso alcalde ignora que en su comuna existe un "lugar bombardeado". Queda al lado norte de la calle 5 de Abril a la altura del 4700. El lugar da esa impresión por los enormes restos de concreto armado que han quedado esparcidos en el trecho de una manzana y por donde crecen matorrales y se amontona basura. Como es de suponer, el sitio es propicio para los vagos y borrachos que ahí pululan, atentando contra la moral de más de 1.000 niños de la Escuela 403 y de los pequeños del Jardín Infantil que son sus colindantes. De igual manera afectan a los estudiantes del Liceo 16 y del Instituto Comercial Nº 7 que se encuentran a escasos 200 metros.

Esta manzana, que pudo haber sido destinada a Juegos Infantiles, Retén de Carabineros, etc., está a la entrada de un centro habitacional que componen más de 10.000 personas, contándose entre ellas a profesores, miembros de las FF.AA. y de Orden, empleados, jubilados, muchos niños y dueñas de casa.

La fotografía que le adjunto es fiel testimonio de lo expuesto, por lo que creemos que nuestro Alcalde, cuando se imponga, tomará las medidas de rigor.

E.H.H.
C.I. Nº 469.567-4 Stgo.
Transit 765 c| A.

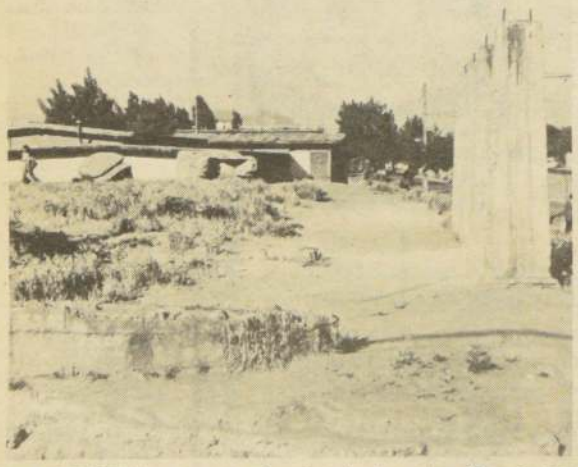

ESTE SITIO que parece bombardeado está a 15 minutos del centro de Santiago.

El Exito Invilece a los Menguados

Cuando el dinero o la política sonríen a gente carente de sentimientos y de educación social, produce el encocoramiento del pavo real, por las ínfulas y el amaneramiento en el andar y en el decir. Son personajes de sí mismo y quieren serlo a la fuerza para los demás. Adulones con los grandes, déspotas con los débiles, desdeñosos y hasta pérfidos con sus padres, caminan engreídos e incrédulos de las altas virtudes humanas por no haberlas sentido nunca en sí ni a su lado.

El hombre de valor moral e intelectual, cuando está arriba, procura achicarse y suavizarse mientras el ordinario, cuando se encumbra, se ve ampuloso e insolente, pero a nadie engaña, el artificio de sus personalidades es frágil, llegado el momento de satisfacer su ambición y pasiones, aparece entonces, con el mayor desparpajo la hilacha y se descubre la bajeza de sus almas.

Cuando veaís cambiar de tono y de postura, volverse terco y vanidoso al que surge del grueso de la corriente humana, sea o no sea inteligente, hombre o mujer, tened por seguro que es un ser de baja condición, simulador y dañino y sin escrúpulos en las cosas que le convengan.

¡Cuántos de éstos no han brotado de los azares de la fortuna y de las incipiencias demagógicas!

ARMANDO DIAZ JAÑA

Busca Trabajo con Urgencia

Me encuentro sin trabajo desde hace varios años y mi situación se hace insostenible pues tengo esposa y 5 hijos que mantener.

Me ha sido imposible encontrar ocupación por el delito de tener 47 años de edad, —época del hombre que considero la más apta para trabajar pues se tiene experiencia y se han adquirido los conocimientos necesarios. Mi salud es excelente y cuento con muy buenas recomendaciones, entre otras, una extendida por Fanaloza. donde trabajé durante 16 años.

He seguido cursos de administración y puedo desempeñarme como bodeguero.

Ruego a cualquiera persona que pueda proporcionarme algún trabajo se sirva ubicarme o escribirme a Porto Alegre 1457, Villa La Parma Norte. Conchalí.

FREDERIK ACUÑA AYALA

PIDE TRABAJO como bodeguero, pintor o cualquier otra cosa.

Rectifica Error de Imprenta

En el diario "El Cronista", con fecha 25 de octubre, en la página 5 apareció publicado un artículo referente al programa de Viviendas Sociales, en el cual se mencionan algunos datos que es necesario aclarar.

Si bien es cierto, las cifras que en dicho artículo se mencionan corresponden a la realidad del programa citado, aparece un dato que, al parecer por error de imprenta, no es efectivo, ya que en la segunda columna de la publicación se establece que el plazo para pagar el saldo de un subsidio habitacional, es de "dos años" siendo que el tiempo establecido para dicho pago es de 12 años.

Por lo expuesto y considerando que la amplia difusión que tiene ese prestigioso periódico, puede provocar confusión y preocupación al mencionarse un plazo tan corto para cancelar el saldo del subsidio habitacional destinado a adquirir viviendas sociales, solicito a Ud. disponer lo pertinente a fin de publicar una rectificación del mencionado artículo.

RENE ZUÑIGA CACERES
Coronel de Ejército
Coordinación General Ejecutivo de
La Intendencia de la Región Metropolitana

Hay que Cuidar el Agua

Se dice que tanto acá en el norte como en Santiago hay que cuidar el agua para que no haya escasez de ella. Pero esta escasez se debe principalmente al descuido. Yo viví en La Habana antes de la época de Fidel Castro y en esta ciudad había poca agua. Por eso los inspectores municipales visitaban sorpresivamente todos los negocios especialmente aquellos donde se lavan vasos y si veían una llave abierta o goteando aplicaban fuertes multas. También revisaban los estanques de los servicios higiénicos de los hoteles para comprobar si había filtraciones. Igual cosa debería hacerse acá en Antofagasta y en Santiago, porque los artefactos chilenos son de mala terminación y los sistemas automáticos de los W.C. son malos o no obturan bien. El 90% de los W.C. de hoteles y casas particulares filtran día y noche. Si se controlaran debidamente, las municipalidades tendrían una buena fuente de entradas. Tendrían trabajo los gásfiters y el agua sobraría en esos meses de angustia antes que lleguen las lluvias.

ANTOFAGASTINO

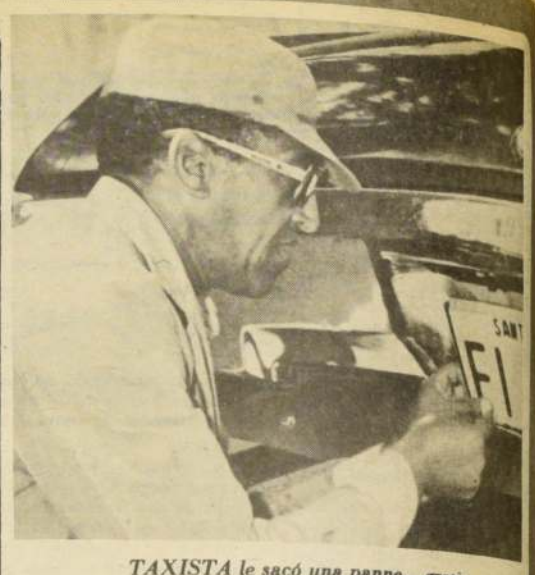

TAXISTA le sacó una panne... gratis.

Chofer de Taxi Atento y Desinteresado

Deseo hacer público mi absoluto reconocimiento por la deferente actitud del chofer de taxi patente IHL-69 cuyo nombre lamentablemente desconozco, hacia la suscrita con motivo de una panne de neumático.

A las 12:40 horas del jueves 26 de octubre p. pasado, hora de gran demanda de taxis, mi automóvil tuvo un reventón de neumático cuando transitaba por la avenida Manquehue.

Si bien lo acontecido no fué de gran magnitud, este percance fué subsanado por el chofer del taxi ya indicado cuando la gata de mi auto no funcionó. Primero me trasladó a mi domicilio para buscar otra gata, donde esperó largo tiempo y luego volvimos a mi auto procediendo él a cambiarme el neumático. Toda la labor que desarrolló sólo se tradujo en el cobro mínimo de la carrera.

Estimo que hechos como el señalado merecen cabal elogio, toda vez que ese chofer de taxi ayudó al prójimo en desmedro de sus propios intereses.

SONIA M. ASTETE
C.I. Nº 78.480
San Bernardo

El Combate de Agua Santa o Germania

Poseo un folleto sobre "Efemérides Nacionales" donde se lee: "6 de noviembre de 1879.- Combate de Agua Santa o de Germania".

Como el folleto no agrega ningún dato y yo ignoro todo lo relacionado con esta acción, recurro a "El Cronista" para que se sirva ilustrarme al respecto.

IGNORANTE

Despues de la toma de Pisagua, el 2 de noviembre de 1879, las tropas peruana-bolivianas se retiraron hasta Pozo Almonte, dejando en el caserío de Agua Santa dos escuadrones del "Húsares de Junín" bajo el mando del Teniente Coronel peruano José Buenaventura Sepúlveda. Esta tropa tenía por misión cubrir la retaguardia de sus compañeros que se adentraban en la pampa.

Hasta la citada localidad llegó el teniente-coronel José Francisco Vergara a la cabeza de dos escuadrones del "Cazadores" que exploraba la zona siendo recibidos a tiros por los húsares.

Vergara ordenó cargar a galope tendido encabezando la acción el legendario mayor Sofanor Parra.

La mayor parte de los Húsares de Junín murió valientemente en la acción. Entre ellos, el Comandante Sepulveda, tres oficiales bolivianos y uno peruano. Entre los prisioneros, figuraron otro oficial boliviano y el Comandante peruano Chicano.

LA ACCION DE BUERAS en Maipú fue reeditada por el Cazadores en Agua Santa.

El Cronista
Opinión
FUNDADO EL 8 DE SEPTIEMBRE DE 1975 AÑO IV Nº1.153

Los Comunistas Latinos Esperan la Ayuda de EE.UU.

Por William Giandoni, del Copley News Service

LOS comunistas latinoamericanos esperan la ayuda de Estados Unidos contra las dictaduras militares de derecha.

Los secretarios generales de los partidos comunistas de Costa Rica, Panamá y El Salvador ponen muy en claro este hecho en artículos publicados en la última edición de la revista "América Latina", publicada en Moscú por la Academia de Ciencias de la URSS.

Todos ellos indican que encuentran la política del Presidente Jimmy Carter un poco vaga, pero hacen notar que Estados Unidos comparte con ellos su antipatía hacia algunos de los gobiernos de las repúblicas americanas.

Dos de ellos también indicaron que "las fuerzas progresistas" dentro y fuera de la administración de Carter se oponen al "fascismo en América Latina", el cual es también blanco de los comunistas.

Manuel Mora Valverde, jefe del Partido Vanguardia Popular de Costa Rica, escribiendo aparentemente mucho antes de que se presentaran los problemas actuales de América Central, declaró que "Carter está empeñado en cambiar el gobierno de Nicaragua; Somoza es para los Estados Unidos una figura ya gastada, incómoda, debido a que es odiado y repudiado por su pueblo y por los de Centro América. EE.UU. también tiene interés de cambiar el escenario, el decorado..."

RUBEN DARIO SOUZA, secretario general del Partido del Pueblo de Panamá, al cual Moscú identifica como el partido comunista de ese país, declaró que el área del Caribe y América Central "hierve hoy día como un volcán" y que Estados Unidos tiene dos alternativas para proteger sus intereses: "o aplastar el movimiento revolucionario o adaptarse a los nuevos vientos que soplan en el mundo".

Souza predijo que "si tienen una situación adversa en el mundo, y tomando en cuenta el repliegue a nivel mundial y la importancia estratégica y económica del área del Caribe, los imperialistas van a aplicar la llamada "nueva política".

Souza no explicó lo que quiso decir con "nueva política". Pero sí indicó que aquellos a quienes él llama "progresistas" en Estados Unidos han influenciado la política de USA en favor de Panamá.

"Lo que sucede en Panamá no lo podemos explicar exclusivamente a partir de la resistencia del pueblo panameño y del acondicionamiento internacional...Nosotros tenemos que tomar en cuenta también el papel que ha tenido el movimiento progresista de los Estados Unidos; allí, el problema de la Zona del Canal de Panamá prácticamente ha precipitado una confrontación aguda en el seno del país. Los nuevos tratados no solamente son consecuencia de una lucha nacional contra el imperialismo, sino también de importantes procesos clasistas que se dan, actualmente, en los Estados Unidos, y que inciden en la vida de nuestros países", dijo Souza.

El secretario general del Partido Comunista de El Salvador, Schafik Jorge Handal, se explayó en detalle acerca de que "pensamos que en las altas esferas de los círculos de poder de EE.UU. también hay corrientes y contradicciones reales".

Hizo notar que, por lo menos en la época en que escribía, había divergencias de opiniones en el Departamento de Estado. Una de las corrientes se reflejaba en el informe del grupo asesor encabezado por el ex embajador Sol Linowitz, quien recomendaba que la administración de Carter persistiera en su política de los derechos humanos. La otra corriente, guiada por el ex asistente al secretario de estado encargado de asuntos latinoamericanos, Terence Todman, quien reconocía que las dictaduras de América Latina en realidad "tienen raíces fuertes dentro de sus países", así como apoyo en EE.UU. y en otras partes, y no pueden ser derrocadas con facilidad. Todman buscaba "pautas más realistas, según las cuales se debería buscar un proceso viable de democratización".

Handal hizo notar que, en el caso de El Salvador, en 1977 la administración de Carter dilató el otorgamiento de ciertos préstamos hasta cuando el gobierno suspendió el estado de sitio, mitigó las "formas masivas de represión", y soltó algunos prisioneros políticos.

Mientras que Handal y los demás dudan claramente de la sinceridad de la campaña de Carter por los derechos humanos en América Latina, el salvadoreño declaró que "la existencia de la corriente Carter, aún con todas estas contradicciones, es un elemento que objetivamente tiende a dar condiciones favorables" para el derrocamiento de dictaduras latinoamericanas.

CARTER: Su sonrisa ha conseguido "cautivar" a los comunistas.

"Independientemente de los propósitos de Carter, la democratización de la vida política en los países de nuestra área y de otras regiones del continente estimula la lucha de nuestros pueblos", dijo Handal.

Handal destacó muy francamente "la importancia de estrechar más y más las relaciones del movimiento antiimperialista de la región (América Latina) con las fuerzas progresistas, democráticas de los Estados Unidos, porque entendemos que allí es donde está uno de los talones de Aquiles del imperialismo".

(Publicado en The San Diego Union)

En la UNESCO

Subsiste el Debate Sobre "Equilibrio Informativo"

Desde París, por Ramón Luis Acuña

París

La Dirección General de la UNESCO, la más alta instancia del organismo, reveló "un gran avance" en el logro de un consenso en la polémica declaración de equilibrio informativo mundial, a pesar de las recientes reticencias expresadas por Estados Unidos, Francia y Alemania Federal.

El número dos de la Organización de las Naciones Unidas para la Educación la Ciencia y la Cultura, Federico Mayor Zaragoza, sostuvo la existencia de un acercamiento entre países desarrollados y en desarrollo en torno a la parte mas discutida del proyectado texto de Declaración del Nuevo Orden Informativo Mundial.

NUEVA REDACCION

Para este español, Director General Adjunto de la Organización internacional, el conflictivo artículo once que los países occidentales recusan, deberá redactarse de nuevo en el caso de que pueda ser interpretado como "reconocimiento a los Estados de un poder de control sobre los órganos de información".

Mayor Zaragoza recalcó en sus declaraciones que este artículo no debe interpretarse, no obstante, en tal sentido cuando dice que "incumbe a los Estados facilitar la aplicación de esta declaración informativa y procurar que los medios de comunicación jurídicamente situados bajo su autoridad se ajusten a ella".

El alter ego del Director General M'Bow anunció "ya mayores convergencias que discrepancias en las negociaciones entre ricos y pobres sobre la declaración concerniente a la información que presentó la UNESCO basándose en resoluciones previas, pero que no tiene el objetivo de defender por encima de todo.

La Dirección General del organismo tiene, en cambio, el deseo de crear el clima propicio de discusión para "obviar apasionamientos y permitir la clara exposición de los razonamientos".

"¿JUSTICIA INFORMATIVA?"

El funcionario internacional español de más alto rango no ocultó su simpatía por esta proyectada declaración informativa mundial y por la aportación "valiosísima" del informe de base del Premio Nobel Sean McBride, que todos los profesionales de la información, sea cual sea su ideología, "agradecerán y apreciarán".

En una apología ferviente del contenido del proyecto de declaración que propugna más justicia informativa para el Tercer Mundo, dijo tajantemente Mayor Zaragoza que "La UNESCO tiene el deber de intentar evitar toda forma de opresión o predominio, se ejerza donde se ejerza y la ejerza quien la ejerza.

Para el alto portavoz de este organismo politizado recientemente, "hay que ser consciente de las grandes dificultades de los países en desarrollo en materia de información y hay que ayudarles".

"En los medios de comunicación, es preciso unir a varios pocos para hacer un mucho frente a las grandes agencias mundiales", puso de relieve en una clara toma de posición, y criticó duramente las tendencias informativas de "ampliar de forma irresponsable el mercado" abordando cuestiones contra el buen sentido y el buen gusto.

Calificó entonces sin ambages esta forma de informar inspirada por motivaciones simplemente económicas, de "auténtica afrenta, escándalo, opresión camuflada, violación intolerable —y a veces irreversible— de la intimidad ejercida en nombre de la libre circulación de la información."

Precisamente la defensa de la libre circulación de la información es el mayor argumento empleado por los países occidentales contra la declaración de la información en su redacción actual.

LA OPOSICION DE USA

La UNESCO tenía la obligación "constitucional" de promover esta declaración, señala Federico Mayor al recordar los términos del artículo primero de la constitución del ente en 1945.

Hace suya la frase de "descolonizar la información" empleada por varios delegados de países tercermundistas durante el debate general de la presente Vigésima Conferencia General.

Al constatar el actual desequilibrio informativo mundial, por salir de los países industrializados el noventa por ciento de las noticias, explica que la UNESCO intenta superarlo por una "sincera cooperación internacional" evitando una crisis.

Estados Unidos lanzó una firme campaña contra el texto que recoge estas ideas con la acusación de que cauciona la intervención estatal en la información, pero la UNESCO por boca de su Director General Adjunto lo niega.

Afirma por último que con el debate suscitado, "el progreso hacia una situación más justa en los medios de comunicación ha sido enorme" tanto si el texto se aprueba ahora o se remite a conferencia general ulterior. (EFE)

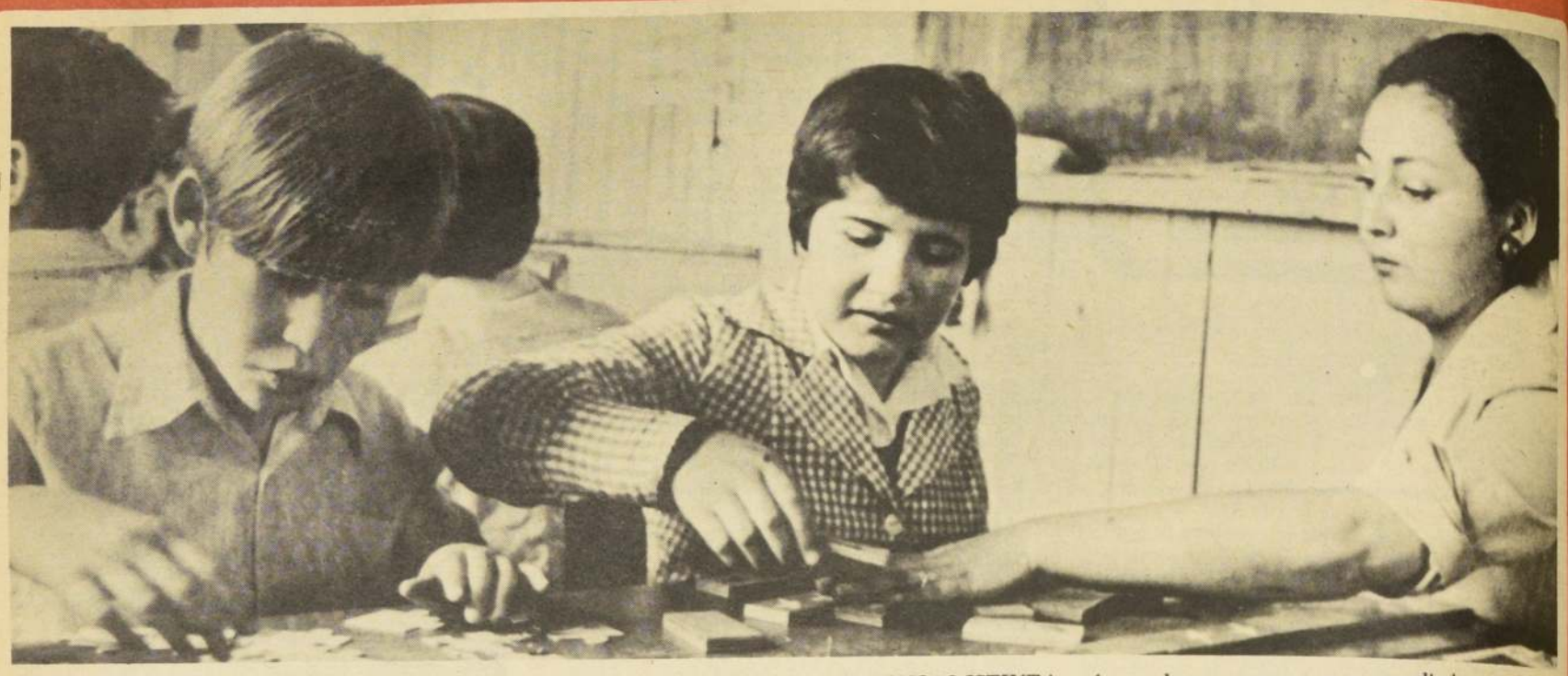

INFANCIA DISTINTA.— A pasos lentos, progresan en su aprendizaje.

El destino parece cerrarles todas las puertas a los niños limitados, pero la Educación Especial les abre...

Una Ventana a la Felicidad

Por Cecilia Fuentes

Voy en el curso siete, ahí me hacen matemáticas y castellano. A mí me gusta leer cosas sobre habitantes de otros planetas, son lecturas muy bonitas.

—¿Y dicen que hay platillos voladores?

—Sí, pero yo no creo en ellos porque nunca los he visto. . . Y si los veo pensaría que son aviones.

—¿Qué harás el próximo año, cuando ingreses a multitaller?

—Quiero hacer sillas y muebles.

Seguramente Miguel Ugalde, de 15 años, podrá convertir en realidad sus sueños de hacer sillas y muebles en multitaller, porque él es alumno de la Escuela Especial Nº 78 de la población Joao Goulart. Allí está, desde hace tres años, Carlos Morales, uno de los profesores que les hacen multitaller y se preocupan de canalizar las inquietudes y habilidades de los niños limitados:

—Mi trabajo me apasiona. Lo importante es el amor que sientes por tu carrera y todo lo que pones en estos niños. Tengo una fe ciega en que darán buenos frutos. Algunos ex alumnos ya trabajan como maestros soldadores, peluqueros o comerciantes. Otro opera una complicada máquina para reparar zapatos. Estoy orgulloso de ellos.

Carlos Morales es uno de los tantos profesores de educación diferencial, que, a lo largo del país, se preocupan de capacitar al "niño limitado". A veces las condiciones materiales no son las mejores. La Escuela 78, por ejemplo, tiene 126 niños y 9 salas para atenderlos. Por la tarde, allí mismo funciona un centro de madres. Fue creado en 1974 para los niños limitados que viven en esa población. Hay 8 cursos, el último de los cuales equivale a cuarto básico. Luego viene el multitaller, donde aprenden diferentes actividades manuales; finalmente hacen taller, donde se especializan en lo que realizan mejor. Pero en la escuela no hay lugar ni medios para éste, por eso, lo hacen en el DUOC o en la escuela técnica de adultos de la población San Gregorio. Nunca falta quien los apoye. Siempre hay lugar y tiempo. Esta semana es la Semana del Niño Limitado y la ocasión para entrar en su mundo, en esta escuela de la Población San Gregorio que es similar a las muchas escuelas especiales que existen en todo Chile.

EXPLORANDO ENTRE TEJIDOS Y CERAMICA

"Un hombre toma la aguja como una mujer toma el martillo", dice el profesor de educación diferencial Carlos Morales. Su experiencia entre ellos le ha enseñado que tanto hombres como mujeres pueden desempeñar la misma labor. Todo depende de sus habilidades, porque la labor esencial del multitaller es "explorar sus gustos y habilidades para poder encauzarlos mejor".

Allí llegan los alumnos que han pasado por los 8 niveles anteriores —que los capacitan en lectura, escritura y matemática funcional—, o bien aquellos que no tienen un coeficiente intelectual suficiente para realizar estos cursos anteriores.

—Señor Morales. . . ¿me puedo llevar el payaso?

Era una mamá que, confundida entre los alumnos, quería "raptar" un payaso multicolor. Delantales tan coloridos como mariposas, muñecas de trapo, telares de colores tristes o pequeños elefantes vaciados en yeso: son parte de los trabajos que han realizado ellos durante este año, dirigidos por el profesor Morales. Y en esos colores y trabajos la palabra "niño limitado" pierde toda significación porque revelan manos como las de cualquier otro niño, capaces de crear, ahora y en el futuro, pequeños tesoros manuales con que ganarse la vida.

—Me gusta bordar porque es difícil y más tranquilo. También hacemos cosas con papel lustre y pajaritos de cobre.

—¿Qué más realizas en el multitaller?

—Aprendí a pelar papas y a picar zanahorias. Lavo loza, sé poner y servir la mesa.

—Después podrás casarte entonces. .. .

—No, quiero ser soltera más mejor.

Y Patricia Abarzúa, de 15 años, se muere de vergüenza mientras el sol le pega de lleno en la cara y sostiene, con ternura y coquetería, el bordado y un pañuelito verde que hizo en el multitaller.

UN HORIZONTE PARA ELLOS

—En el multitaller yo arreglo sillas, recojo basura y saco pasto.

—¿Cómo te llamas?

—José Hurtado Vivanco, tengo 17 años.

José es uno de los 16 alumnos que Carlos Morales ha preparado durante este año. Pero su tarea no cesa en el multitaller:

—Luego tienen que trabajar en talleres de capacitación, donde se especializan. Acá no tenemos, los mandamos al DUOC o a la población San Gregorio. También yo les consigo trabajo con amigos; después será más fácil porque se van a crear centros laborales para los que ya pasaron por el multitaller.

Es una labor de "seguimiento" que no termina en la educación que les brinda la escuela. Tratan de encontrarles trabajo, un futuro más acogedor. Por ejemplo, José —que no sabe su apellido y prefiere "hacer sillas y jardines" —se convertirá en un buen jardinero gracias a la orientación del profesor Morales. Y a la labor de todo el equipo que trabaja en la escuela. Allí cada cual tiene una tarea importante, algo que aportar para que ellos, los niños, olviden sus limitaciones. Para que nosotros mismos las olvidemos y les demos la posibilidad de conquistar mejores horizontes.

EDUCACION INTEGRAL.— Es importante protegerlos y ayudar a brindarles un mejor futuro.

Clama la viuda del carabinero asesinado por un delincuente argentino

"Exijo Justicia Para mi Esposo, Para mí y Para mis Dos Hijos"

"Durante trece días viví aferrada a una esperanza. Mañana y tarde iba al Hospital de Carabineros para preguntar cómo seguía mi esposo. Por eso para mí fue algo terrible lo que ocurrió el martes a mediodía, cuando un doctor me tomó fuerte de los hombros y me miró fijamente a los ojos, sin decirme nada. Pero en su silencio, en su actitud, comprendí la verdad. Había quedado viuda".

Gloria Inostroza Castillo explicó así ayer a El Cronista lo que han sido sus dos últimas semanas. Desde que su esposo, el carabinero Alejandro Muñoz Martínez, de la Comisión Civil de la Prefectura General de Santiago, fuera baleado a quemarropa por el delincuente argentino Héctor Favio Silveiro Pereira, en circunstancias que el policía le solicitaba sus documentos en calle Gandarillas frente al número 147, en el sector de la Vega Central de esta capital, hecho registrado a las 16.00 horas del 26 de octubre pasado.

"Supe lo que había pasado como a las 6 de la tarde de ese día — refiere la viuda—, y desde entonces mi vida ha sido una pesadilla . Familiares y amigos me decían que no me preocupara y que Alejandro se iba a mejorar. Y yo rogaba a Dios para que se salvara".

DOS HUERFANOS

Rodeada por familiares, Gloria Inostroza señala que "todas las tardes, cuandos los niños me preguntaban por qué el papá no llegaba a casa, les decía que andaba en comisión de servicio fuera de Santiago. Yo misma creía en mis palabras. Esperaba que Alejandro se recuperara. Entonces, cuando volviera, yo pensaría que realmente su ausencia se había debido a razones de trabajo".

Ayer era miércoles 8 de octubre. Pero en la mente de Gloria Inostroza había otra fecha: el 12 de septiembre de 1970. "Ese día me casé con Alejandro . Nos conocimos aquí en Santiago y meses después él me propuso matrimonio. Nos casamos muy enamorados, y nunca dejamos de querernos. El me adoraba y para mí él era el hombre más maravilloso del mundo. Los niños nos unieron más todavía".

Los dos balazos que se alojaron en el abdomen del carabinero Alejandro Muñoz, perforándole el duodeno y el páncreas , no sólo segaron la vida de un esforzado funcionario de Carabineros y dejaron una dolente viuda. Dos pequeños, Franklin Osvaldo y Alejandro Fabiani, de ocho años y un año y tres meses de edad, respectivamente, quedaron en la orfandad al perder a un padre al que adoraban: "Ellos todavía son muy pequeños para darse cuenta de lo que pasó y de lo que significa ese ataúd que está en el living. Pero algo intuyen, ya que, aunque les digo que salgan a jugar al patio, prefieren estar junto a esa caja negra".

"EXIJO JUSTICIA"

La situación que se vive en la casa del camino a Melipilla 7284 , donde tenía su hogar el carabiner Muñoz Martínez y donde ayer eran velados sus restos, es la consecuencia de lo que sucedió el 26 de octubre, Esa tarde, la víctima y el cabo César Valdés Muñoz, que cubrían una ronda preventiva en el sector de la Vega, observaron los movimientos sospechosos de un individuo de gruesos bigotes y largos cabellos. De inmediato le abordaron, exigiéndole se identificara. Pero el sospechoso, que no era otro que el garzón (según él mismo señaló) argentino Héctor Silveiro reaccionó extrayendo de sus ropas un revólver "Pasper" calibre 22 y disparando contra los policías. Dos de los disparos impactaron en el vientre de Alejandro Muñoz y un tercero se alojó en la muñeca del cabo Valdés. Este último, pese a estar herido, siguió al hampón trasandino y logró darle alcance y reducirle en el interior de la Vega.

Al ser interrogado, Silveiro Pereira confesó que había ingresado a Chile 8 días antes por el paso de Puyehue (Osorno) y que el revólver lo había adquirido el domingo anterior en el Mercado Persa. Pero se negó a decir que vino a hacer a Chile (salvo que buscaba trabajo). Asimismo, manifestó que paraba en un hotel de calle General Mackenna. Hechas las averiguaciones, se estableció que dicho hotel estaba clausurado hacía varios días.

Héctor Favio Silveiro fue trasladado a la cárcel y quedó a disposición de la Segunda Fiscalía Militar por agresión a mano armada y homicidio frustrado en la persona de un carabinero en actos de servicio. Sin embargo, al producirse el fallecimiento del carabinero Alejandro Muñoz, la calificación del delito sube a homicidio.

"Como viuda y como madre de mis dos hijos— expresa Gloria Inostroza— pido y exijo a la Justicia un castigo ejemplar contra ese individuo. Sé que aunque lo fusilaran nuestra situación no se va a remediar. Pero por lo menos nos quedará , a mis hijos y a mí, el consuelo de saber que el asesino pagará su delito."

HOGAR DESTRUIDO: Franklin Osvaldo Muñoz consuela a su madre, viuda por la descabellada acción de un hampón argentino.

CARABINERO Alejandro Muñoz Martínez.

INCONSCIENCIA: El pequeño Alejandro Fabiani sonríe a la cámara ignorando la magnitud del drama que está viviendo.

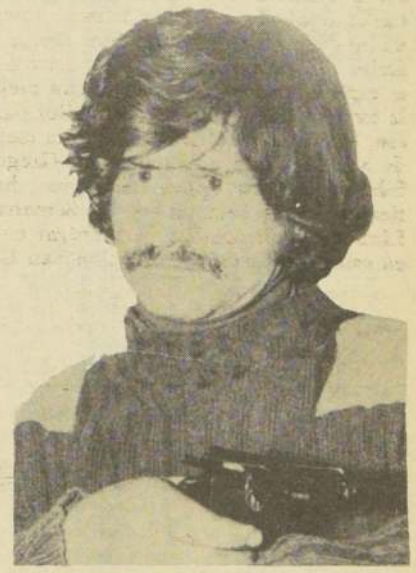

DELINCUENTE trasandino Héctor Favio Silveiro, autor del homicidio del carabinero Muñoz Martínez.

Desbaratada Banda de Narcotraficantes

Una banda de narcotraficantes compuesta por dos hombres y cuatro mujeres fue desbaratada ayer por efectivos de la Séptima Comisaría Judicial de Investigaciones como epílogo de una paciente y elaborada pesquisa que se prolongó varias semanas.

Los detenidos son: Rigoberto Pineda Mejías, Francisco González Reyes, Laura Massú González, María Corvalán Corvalán, Mónica Fuentes Galaz y Blanca Zúñiga Catalán.

Hace unas semanas los detectives se enteraron que en el centro de la capital se gestaba un tráfico de una cantidad apreciable de clorhidrato de cocaína. Previo procesamiento de los datos obtenidos, se ideó un plan instruyendo debidamente al informante con el objeto de que éste inspirara confianza a los traficantes. Paralelamente, se dispuso la ubicación de "puntos fijos" y seguimientos para conocer físicamente a los implicados en la operación.

Fue así como los policías conocieron visualmente a dos mujeres que resultaron ser los enlaces entre los traficantes y los presuntos compradores de la droga. Sólo una vez que los efectivos tuvieron la certeza de que los delincuentes poseían realmente cocaína, se confeccionó un "caza-bobo", consistente en un maletín tipo James Bond con fajos en su interior que simulaban ser un millón de pesos.

Una vez hechos los contactos respectivos, se encomendó la tarea a un oficial, quien debía caracterizar a un comprador del estupefaciente, seguro de sí mismo, de buen trato y presencia y aparentemente acaudalado.

El contacto con los traficantes se realizó en un céntrico café. Paralelamente, en un departamento de calle Tenderini fueron detenidos Pineda Mejías y González Reyes. En su poder fueron encontrados 300 gramos de cocaína, con un valor estimativo de 300 mil pesos.

TALLERES METALURGICOS CHILE S.A.

JUNTA GENERAL ORDINARIA DE ACCIONISTAS

Cítase a los señores accionistas a Junta General Ordinaria de Accionistas para el día 20 de noviembre de 1978, a las 18,30 horas, en las oficinas de la Sociedad, calle Alvarez de Toledo Nº 764, a fin de someter a su consideración la Memoria y Balance correspondiente al Ejercicio Comercial terminado el 31 de diciembre de 1977, nombramiento de los Inspectores de Cuentas y otros puntos que señalan los Estatutos.

EL PRESIDENTE

CIERRE DEL REGISTRO

Para los efectos de la celebración de la Junta General Ordinaria de Accionistas citada, el Registro de Accionistas permanecerá cerrado desde el 14 de noviembre al 20 de noviembre de 1978, ambas fechas inclusive.

EL PRESIDENTE

esto trae el diario oficial

Decreto Nº 502 del Ministerio de Economía, Fomento y Reconstrucción que fija el texto refundido, coordinado y sistematizado de la Ley General de Cooperativas.

Extracto de resolución Nº 180, de 1978, que aprueba la reforma de estatutos del Banco Osorno y La Unión.

El Tiempo

Despejado a parcial con nubosidad alta y una temperatura máxima probable de 28 grados anuncia el tiempo para hoy en esta capital la Dirección Meteorológica.

Temperaturas probables: Mínima 9 grados, máxima 28 grados.

Mínima de ayer: 9.0 grados a las 6.30 horas.

Máxima de ayer 27.6 grados a las 15.30 horas.

Precio del Cobre

En 68,395 centavos de dólar la libra se cotizó ayer el cobre en la Bolsa de Metales de Londres, para las operaciones contado-vendedor, experimentando un repunte respecto al día anterior en que tuvo un precio de 68,167 centavos.

La información, proporcionada por la Comisión Chilena del Cobre, agrega que en ese mercado internacional se transaron 5.200 toneladas métricas del metal rojo.

Las ventas a futuro se harán sobre la base de una cotización de 69,777 centavos.

Los precios promedios en lo que va corrido del presente año y de este mes son: 60,901 y 67,928 centavos de dólar, para la libra de cobre fino, respectivamente.

Cotización de Monedas

La siguiente es la cotización de monedas extranjeras que dio a conocer ayer el Banco Central:

Dólar	33,51
Libra esterlina	66,017
Dolar canadiense	28,666
Marco alemán	17,609
Florín holandés	16,330
Franco suizo	20,383
Franco belga	1,124
Franco francés	7,762
Yen	0,177
Corona danesa	6,377
Corona noruega	6,636
Corona sueca	7,682
Chelín austríaco	2,410
Peseta	0,471
Dólar australiano	38,439

El valor de un peso oro comprador es de 39,36 pesos moneda extranjera.

Declaración de ex Presidente venezolano

Ineptitud de Allende Trajo el Marxismo a América Latina

Caracas

El ex Presidente venezolano Rómulo Betancourt señaló que la ineptitud de algunos gobernantes latinoamericanos fue responsable del advenimiento de regímenes no democráticos en el continente.

En una alocución en un coloquio internacional sobre "democracia, autocracia y totalitarismo", pronunciada el martes, Betancourt citó expresamente a los ex presidentes Arbenz, de Guatemala; Bosch, de República Dominicana; y Allende, de Chile, como responsables de la introducción de tales regímenes.

Arbenz —subrayó el ex Mandatario venezolano— fue elegido popularmente "pero cuando llegó al Gobierno se rodeó de un estado mayor comunista y convirtió a Guatemala en sede de los comunistas europeos".

De Juan Bosch dijo que "elegido por el Partido Revolucionario Dominicano, inició posteriormente un acercamiento con la Cuba de Castro, y fue derrocado".

Sobre Allende, el ex Presidente venezolano dijo que, a pesar de no gustarle lo que vio en Cuba, al ganar las elecciones e instaurar un Gobierno de coalición se dejó "presionar por el ala radical de la Unidad Popular", y ello produjo las expropiaciones, nacionalizaciones y descenso acelerando de la productividad agrícola.

Atropelló a peatón y éste sufrió amputación de pierna

Ejemplar Castigo Darán a Conductor, Pagará Dos Millones de Indemnización

Por resolución unánime de los ministros integrantes de la Tercera Sala de la Corte Suprema, un chofer deberá cancelar una indemnización de dos millones de pesos a un peatón a quien atropelló a consecuencia de lo cual la víctima sufrió la amputación de una de sus piernas.

Los hechos se remontan al 9 de septiembre de 1973 y se registraron en la ciudad de Arica. Hugo Enrique Munizaga Araya, debido a que no respetó una señalización del tránsito —como pudo establecer posteriormente un informe técnico de Carabineros— atropelló a Ricardo Jacobi de Veerk, de 32 años, cuando éste cruzó la calle en estado de ebriedad.

Jacobi de Veerk resultó con lesiones graves y dos meses más tarde sufrió la amputación de una de sus extremidades inferiores.

El Juzgado del Crimen ariqueño condenó en primera instancia a Hugo Munizaga a reclusión con remisión al Patronato de Reos, a la suspensión de un año para conducir y al pago de una indemnización de 12 mil pesos por el daño físico y otros 40 mil por daños morales a Ricardo Jacobi.

Como el causante del atropelló apeló a la Corte de Apelaciones de Iquique, este Tribunal le confirmó la sentencia. Ante esto, el abogado defensor de Munizaga recurrió de queja ante la Corte Suprema, que dictaminó la indemnización de acuerdo al IPC Munizaga deberá cancelar dos millones de pesos. De esta manera, la Corte Suprema dictó un fallo ejemplarizador para los casos de manejo irresponsable.

Uno falleció en la aventura

Policía Busca a Secuestradores de Dos Pintores

La Dirección General de Investigaciones emitió ayer el siguiente comunicado:

"Ante noticias difundidas por algunos medios de comunicación con respecto a que en el día de ayer (anteayer) "habrían sido detenidos por funcionarios de Investigaciones" los ciudadanos Luis Rubén Morales Cuevas y Luis Waldo Silva Duanic, la Dirección General de Investigaciones desmiente en forma terminante y enérgica que en este hecho hubiera intervención o participación de oficiales de la policía civil, ya que los métodos empleados por los delincuentes que cometieron este acto no son los procedimientos acordes con los principios, doctrinas y directrices de la institución y de su personal, los cuales actúan sólo en cumplimiento de órdenes competentes".

SECUESTRO

El desmentido se refiere a lo sucedido a Luis Silva Duanic y Luis Morales C, que se encontraban en la esquina de las calles Portales y Libertad a las 12.30 horas del día señalado cuando fueron abordados por cinco desconocidos que, sin exhibir credenciales, se identificaron como f[illegible]cionarios de la policía c[illegible] Enseguida los obligaron a s[illegible] a un automóvil y, después [illegible] atarles las manos y cubrirles [illegible] rostro con bolsas de género, [illegible] hicieron tenderse sobre el p[illegible] del vehículo.

Según la versión entreg[illegible] por Morales Cuevas, el v[illegible]hículo dio varias vueltas po[illegible] sector hasta llegar a una [illegible] con subterráneo. El pe[illegible] señaló que los secuestrado[illegible] robaron 17 mil de los 37 [illegible] pesos que portaba y q[illegible] promediando las 5 de la tar[illegible] fue subido nuevamente [illegible] automóvil junto a Si[illegible] Duanic. Los desconocidos l[illegible] llevaron hasta la intersec[illegible] de la calle San Pablo con [illegible] camino que conduce a P[illegible] dahuel, donde les deja[illegible] abandonados. De acuerdo a [illegible] relación de los hechos que l[illegible] Luis Morales, al despojar[illegible] la venda que cubría sus ojos [illegible] percató que su amigo Luis S[illegible] va estaba a su lado, pero [illegible] vida.

Morales Cuevas quedó [illegible] disposición del 9º Juzgado [illegible] Crimen, cuyo titular extend[illegible] una orden de investigar [illegible] para aclarar la confusa s[illegible]tuación en que el pintor Si[illegible] Duanic perdió la vida.

Dictamen de la C. Suprema

4 Años de Cárcel Para un Violador

A 4 años de presidio inconmutable fue condenado un individuo que hace dos años y medio violentó a una joven de 22 años, según dictamen de la Segunda Sala de la Corte Suprema.

El hecho se registró la noche del 19 de marzo de 1976 en Talca. Carlos Segundo Olivares Arenas, de 28 años, abusó de la asesora del hogar M.C.S., la que hizo "dedo" a una citroneta en que viajaba su ofensor junto a unos amigos.

Cuando la joven se encontraba en el interior del vehículo, Olivares Arenas sugirió a sus acompañantes que descendieran para quedarse a solas con la muchacha. Posteriormente, trató de seducirla y, como ella se resistiera, la golpeó hasta dejarla inconsciente, oportunidad que aprovechó para consumar el atentado.

Carlos Olivares fue condenado en primera instancia por el Juez del Crimen de Talca a tres años y un día de cárcel. El reo apeló de esa sentencia, pero la Corte de Apelaciones de esa ciudad, luego de conocer los pormenores del proceso, resolvió aumentarle la pena en un año.

No obstante lo anterior, la defensa de Olivares Arenas recurrió de casación en la forma y en el fondo ante la Corte Suprema, que lo rechazó por mal fundamentado, confirmando así la sentencia del Tribunal de Alzada.

Carlos Olivares se encontraba en libertad bajo fianza desde mediados de 1976, pero, con la resolución del primer Tribunal de la República deberá volver a la cárcel, donde permanecerá hasta cumplir la totalidad de la pena impuesta.

En San Pedro

Estudiante Pereció Ahogado

Peumo

Mientras se bañaba en la represa de la comuna San Pedro, pereció ahogado el estudiante de 17 años, Nibaldo Sánchez Ramírez, quien participaba en un paseo con otros 42 estudiantes de la Escuela Industrial de Quinta Normal.

El fatal accidente se registró cuando el joven, según señala la versión policial, desobedeció a su profesor William Guerrero y no acató la señal de peligro que existe en el lugar, internándose en las aguas sin volver a emerger.

El cuerpo no ha sido rescatado hasta el momento. La víctima tenía su domicilio en la calle Nueve—E de Villa Catamarca en Quinta Normal.

Síntesis policial

Dos Hermanos Mataron a Obrero Para Robarle

Dos hermanos que la madrugada del sábado pasado [illegible] dieron muerte a puñaladas a un trabajador para robarle su [illegible] dinero y efectos personales, fueron detenidos ayer por personal de carabineros de Rancagua.

Los autores del robo con homicidio en la persona del [illegible] obrero José Andrés Vera Pinto, de 40 años, son Miguel Ár[illegible]cángel y Segundo Domingo Durán Bello, de 18 y 19 años, re[illegible]spectivamente, domiciliado en calle 1º de Mayo número 6 de [illegible] lugar denominado Gultro.

Promediando las 01.30 horas del día señalado, los her[illegible]manos Durán Bello interceptaron a la víctima cuando est[illegible] regresaba a su domicilio. Acto seguido amenazaron a Jo[illegible] Vera con sendos cuchillos, y como aquel opusiera resistencia [illegible] le infligieron varias heridas corto-penetrantes que le ocasi[illegible]naron la muerte en el mismo lugar de los hechos. Enseguida [illegible] le robaron el dinero y algunas especies de valor.

VOLCAMIENTO

Una persona murió y otras tres quedaron lesionadas [illegible] luego de volcar el automóvil en que viajaban, hecho regi[illegible]trado a las 21.45 horas del martes a 19 kilómetros de Talca [illegible] En ese lugar volcó el automóvil patente BYA-48, que m[illegible]nejaba Héctor Fuentes Psijas, estudiante. A consecuencia d[illegible] accidente murió la viuda Lidia Escobar Vega, de 74 año[illegible] mientras que el chofer y dos acompañantes quedaron heridos [illegible] Carabineros informó que el vehículo corría a velocidad e[illegible]cesiva.

TAXISTA ASALTADO

Con lesiones leves en el cráneo resultó el taxista Osc[illegible] Valenzuela Cabello al ser asaltado por tres individuos, dos d[illegible] los cuales le golpearon con las empuñaduras de otros tant[illegible] revolveres. Valenzuela fue atacado en su automóvil patente [illegible] JS-826, de La Reina, en el sector de la Rotonda Cerve[illegible] Velásquez, y fue despojado de 900 pesos en dinero efectivo.

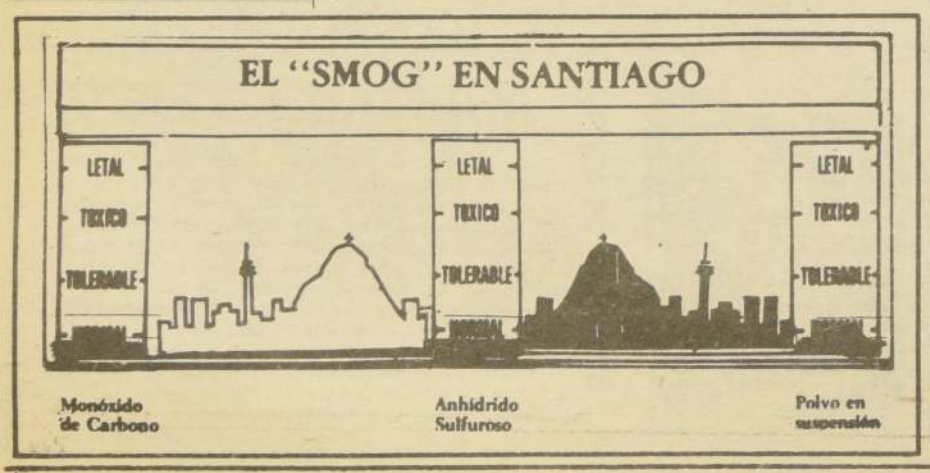

S.E. Recibiría Hoy a Embajador Miatello

A pesar de los reiterados intentos efectuados ayer por "El Cronista" en el sentido de averiguar si el Presidente Augusto Pinochet se había reunido a última hora con el embajador de Argentina en Chile. Hugo Mario Miatello, fue imposible verificar la mencionada reunión.

De no haberse llevado a cabo anoche esta audiencia se realizaría a primera hora de hoy, luego que el diplomático converse con el Canciller Hernán Cubillos y éste le informe al Jefe de Estado sobre las materias pertinentes, de manera previa a la entrevista.

La información trascendió ayer en la sede de Gobierno, donde se dijo, también, que el Mandatario analizaría con sus asesores la carta —respuesta enviada por su colega trasandino, General Jorge Rafael Videla, a través del jefe de misión.

Entretanto el Presidente Pinochet dedicó la tarde de ayer a presidir la sesión de Junta de Gobierno, que se realiza habitualmente los días miércoles, sosteniendo, posteriofmente, algunas entrevistas con Ministros de Estado, destinadas a estudiar materias de Gobierno.

MEDIACION

Argentina aceptaría la mediación de un tercer país en el conflicto limítrofe que mantiene con Chile, siempre que previamente existieran las bases para un acuerdo bilateral, expresó ayer una fuente oficial en Buenos Aires.

La fuente agregó que una propuesta en tal sentido estaría contenida en la carta que el Presidente, General Jorge Videla, envió a su colega chileno, General Augusto Pinochet.

La carta —de la que fue portador el embajador argentino en Santiago de Chile, General retirado Hugo Miatello— instaría a una pronta resolución de las negociaciones, sin que ello implicara un emplazamiento.

La fuente puso énfasis en destacar que tanto la posibilidad de mediación por parte de un tercer país, como la eventualidad de un encuentro entre Videla y Pinochet son variantes posibles si previamente existieran las bases de un acuerdo bilateral.

La primera versión sobre la posibilidad de que se aceptara la mediación de un tercer país fue difundida por el matutino La Nación que, citando fuentes "habitualmente bien informadas", asegura en su edición de ayer que el Gobierno podría acceder a dicha mediación siempre que quedara resguardado el concepto de la división oceánica sostenido por Argentina. (UPI

Diario limeño desecha conflicto con Chile

Perú no Tiene Cuentas que Ajustar con Nadie

Lima

El Gobierno peruano debe pedir la presencia de "cascos azules" de las Naciones Unidas en la frontera con Chile, a fin de mantener y garantizar la paz. Tal gestión será la mejor prueba de su declarada vocación pacifista.

Este párrafo corresponde al artículo del periodista Ismael Frías que apareció ayer en la revista limeña "Equis X", cuyo director es Julio Cabrera Moreno.

Frías, considerado un "enfant terrible" del periodismo peruano, dice que el Perú acaba de vivir y vive aún momentos de tensión internacional cuya gravedad no conviene ni es posible ocultar". Se refiere al conflicto argentino-chileno cuya agudización podría comprometer al Perú.

Añade que "en caso de guerra entre Argentina y Chile, posibilidad felizmente remota, sería un craso error pensar que el Perú debiera aprovechar la oportunidad para pretendidamente ajustar sus cuentas de hace cien años con Chile. Los peruanos no tenemos cuentas que ajustar con nadie que no sean el subdesarrollo, la dependencia, el atraso, la miseria y la ignorancia".

En avión chileno

Descubren Cocaína

Panamá

Las autoridades panameñas encargadas de reprimir el tráfico de narcóticos inspeccionaron ayer un avión carguero con matrícula chilena donde supuestamente se transportaba un millonario cargamento de cocaína.

El avión, un cuadrimotor, había llegado el martes al aeropuerto internacional de Tocumen, de esta capital, fletado para transportar ganado.

Según las primeras informaciones, la inspección del fuselaje de la aeronave, con la ayuda de perros adiestradas para tal fin, se originó cuando un funcionario del aeropuerto encontró una bolsa que contenía cocaína pura detrás del asiento del copiloto.

Las autoridades consideran que puede estar oculto en algún lugar del fuselaje del aparato un mayor cargamento de la droga.

De momento, las autoridades no han revelado los nombres de la tripulación ni tampoco las personas que podrían estar implicadas en el tráfico ilícito (EFE).

Buscan Solución a Problemas de Saavedra Benard

La firma ha hecho todo lo posible para evitar que se produzca cesantía, por cuanto en ella trabajan personas que bordean los 30 años de servicio, dijo ayer a "El Cronista" el contralor de Saavedra Benard, Orlando Parodi.

Sin embargo, la grave falencia económica que afecta desde hace algún tiempo a la empresa ha llevado a sus ejecutivos a cumplir exclusivamente con sus acreedores, y con la cancelación de las remuneraciones de su personal.

A pesar de estos esfuerzos, esos sueldos han tenido que ser cancelados en parcialidades con los consiguientes trastornos que esta situación ocasiona entre los trabajadores, según admitió Orlando Parodi.

Recientemente, fue aprobado un convenio judicial preventivo de abandono de activo, que significa que Saavedra Benard entrega su activo a los acreedores.

Lo anterior implica una posible liquidación de la empresa, así como también el hecho de que la firma continúe en funciones.

"Una junta liquidadora formada por representantes de los principales acreedores —dijo Orlando Parodi— determinará que se va a hacer en el futuro. Una de las posibilidades es su liquidación y la otra que continúe en funciones, para recuperar el dinero que se les debe. Esta es una situación lamentable —expresó Parodi— por cuanto aquí hay personas con más de 30 años de servicios". En la empresa trabajan 450 funcionarios, distribuidos en 13 oficinas a lo largo del país.

DIRIGENTES

José Herrera, dirigente de la Federación Nacional de Sindicatos de Saavedra Benard, indicó que esta entidad se encuentra preocupada por la situación que se plantea a los trabajadores, derivada de los problemas económicos de la firma.

"Nuestras relaciones —dijo Herrera— se han llevado siempre dentro de un plano de comprensión mutua. Buscaremos una solución a este problema".

Posible Reunión de Comisión Chileno Boliviana de Límites

La Paz

La Comisión Boliviano-Chilena de Límites se reunirá probablemente este mes para discutir varios incidentes fronterizos que alarmaron a Bolivia.

La Cancillería de La Paz anunció ayer que está apresurando los preparativos para dicha reunión, ya que hace más de 10 años que no funciona dicho organismo.

El pasado mes de octubre se produjeron incidentes por motivo de acusaciones sobre la acción de soldados chilenos que habrían movido algunos hitos fronterizos. (EFE).

Siete medallas en gimnasia

La Chilena Hubert Ganó el Salto Alto

La Paz

Elizabeth Hubert de Chile, conquistó aquí el título de la mejor saltadora en alto de los primeros juegos deportivos del Cono Sur, ganando la medalla de oro con registro de 1.75 metros.

Laura Ragas, de Argentina, y Ximena Mesa, de Chile, ganaron la de plata y de bronce respectivamente.

La argentina Ivonne Nederman y la boliviana Martha Novillo, no se presentaron a competir.

La Paz

7 MEDALLAS EN GIMNASIA

Chile acaparó anoche las cuatro medallas de oro en disputa y otras tres de plata en el torneo de gimnasia femenina por especialidades de los primeros juegos Cruz del Sur.

La juvenil chilena Consuelo del Pilar Sáez consiguió tres medallas de oro mientras su compatriota María Luisa Andueza logró la cuarta en las especialidades de salto de caballo, barras asimétricas, viga de equilibrio y manos libres.

"Dedicamos la victoria a Chile", dijo Consuelo del Pilar, de 20 años.

Fue la segunda medalla de oro para María Luisa, quien ya había ganado otra en ejercicios libres.

ACOGIDA DE CHILENOS

El Cónsul General de Chile en La Paz, Celso Moreno Laval, expresó ayer su satisfacción por la acogida del público local a los atletas de su país.

El diplomático participó en los actos de premiación a las cinco deportistas chilenas que obtuvieron medallas de oro en las pruebas atléticas cumplidas en la segunda jornada de los primeros juegos del Cono Sur.

Las victorias de las atletas chilenas fueron aplaudidas por el público que se dio cita al estadio La Paz. Este gesto fue calificado por Moreno Laval como una manifestación madura de un pueblo que "sabe premiar al mejor". (EFE-AP).

Giscard D'Estaing Recibió a Massera

París

El Almirante retirado Emilio Massera, ex miembro de la Junta Militar argentina, fue recibido ayer en París por el Presidente francés, Valery Giscard D'Estaing, al final de una gira por Europa en la que visitó Portugal, España y Alemania.

El Almirante Massera, que tenía proyectado emprender anoche el vuelo de regreso a Buenos Aires, dijo a la salida del Palacio del Elíseo que su entrevista con Giscard D'Estaing, de una hora de duración, había sido "muy constructiva para el futuro de las relaciones franco-argentinas".

Alvaro Bardón

"A Mediados de Diciembre Será Prefijada la Tabla del Dólar"

A mediados del mes de diciembre será prefijada nuevamente la tabla de dólar para el próximo año, según lo anunció ayer el Presidente del Banco Central, Alvaro Bardón, al exponer el tema "Las grandes variables de la economía" en un seminario sobre coyuntura económica organizado por la Sociedad de Estudios Profesionales "Gemines".

El ejecutivo agregó que esta medida podía adoptarse en la fecha señalada debido, dijo, a que "el dólar logró durante el presente año una devaluación proporcional con la inflación del país".

Aclaró que "no tiene sentido hacer cambios bruscos en la política cambiaria, porque no existen elementos para pensar en modificar el sistema en moneda extranjera".

Indicó por otra parte que es "complicado predecir lo que ocurrirá en la economía mundial", destacando que se estima que Estados Unidos durante el próximo año llegue a una inflación entre el siete y el ocho por ciento.

Calificó asimismo a la actual política cambiaria como de "óptima" y dijo que "ayudó a dirigir las expectativas de inflación del sector privado".

En materia arancelaria, Bardón explicó que no habrá novedades y que su política continuará tal como fue preanunciada hasta julio de 1979.

Al referirse al producto nacional destacó que la tasa de crecimiento alcanzó a un seis por ciento, anticipando que para el próximo año alcanzará un punto más, "es decir, llegará a un siete por ciento".

Manifestó que la balanza de pagos para el año en curso registra un superavit de 620 millones de dólares, cifra que desglosa de un déficit de 400 millones de dólares en la cuenta corriente, más un superavit de mil millones en la cuenta de capitales.

Por último, Bardón señaló que por primera vez en varias décadas el presupuesto fiscal aparece equilibrado, en parte, agregó, porque los rendimientos tributarios subieron notoriamente y también porque el aumento del gasto fiscal ha sido moderado.

Sus Dos Manos Enyesadas Tiene Martín Vargas

Con sus dos manos enyesadas quedó ayer el púgil chileno Martín Vargas, luego pue el doctor Alvaro Reyes decidiera inmovilizarle su mano izquierda a raíz de las lesiones que sufriera en la pelea por el título mundial de los moscas, efectuada recientemente ante el campeón Betulio González.

El martes, Vargas fue enyesado de su mano derecha y se estima que deberá conservar la inmovilidad por lo menos durante 2 semanas, para conseguir un completo mejoramiento que le permita volver a practicar a comienzos del año próximo.

El boxeador asistió también, pasado el mediodía, a un examen visual en el cual no se le encontraron lesiones de mayor gravedad, aun cuando se le indicó que debía cuidarse en los próximos días.

Fútbol Profesional Adhiere a Teletón

La Asociación Central de Fútbol resolvió adherir a la campaña de Canal 13, denominada "Teletón" y destinada a reunir un millón de dólares para financiar la construcción de un Centro de Recuperación para Niños Lisiados.

Todos los clubes profesionales acordaron hacer el aporte para lo cual se cobrará un sobreprecio en todos los estadios en las 3 últimas fechas del presente torneo, tanto en Primera como en Segunda División.

Dicho recargo será de $ 5 en galería y tribuna y de $ 10 en numeradas.

Se estima que se recaudarán por ese concepto alrededor de 40 mil dólares.

VUELVE A LA ESCENA POLITICA.— La discutida ex Primera Ministra de la India, Indira Gandhi, con su triunfo en las elecciones provinciales, reaparece en la vida pública de su país tras 20 meses de alejamiento cuando su partido fue derrotado en comicios generales. (RADIOFOTO AP).

Recobra así su poder político

Indira Gandhi Ganó en Elección Parlamentaria

Nueva Delhi

La ex Primera Ministra Indira Gandhi dio un gran paso adelante en su campaña de regreso a la política al conquistar un escaño al Parlamento por primera vez desde que ella y su gobierno fueron expulsados del poder hace 20 meses.

Se le ofreció el puesto de líder de la oposicion en el Parlamento, lo cual le proporcionaría, de aceptar, rango de miembro del Gabinete.

La líder de la oposición de 60 años derrotó a Veerendra Patil, del Partido Janata en el gobierno, en una disputada contienda electoral en Chikmagalur, 1.760 kilómetros al sur de Nueva Delhi.

De acuerdo con el escrutinio final de la elección efectuada el domingo, la señora Gandhi fue electa por 249.367 votos, mientras que Patil obtuvo 172.043.

La victoria representa un respaldo sicológico para la señora Gandhi, que fue Primera Ministra durante once años, y coloca de paso en una posición delicada a su sucesor al frente del gobierno, el Primer Ministro Morarji Desai.

Desai trató de mantenerse al margen de la elección, pero otros líderes del Partido Janata hicieron campaña en contra de ella en el remoto distrito seleccionado por los partidarios de la ex Primera Ministra para asegurarle un triunfo.

La señora Gandhi vive en Nueva Delhi, pero los miembros del Parlamento no tienen que residir en el distrito que representan.

Las fuerzas de Desai la tildaron de dictadora y censuraron sus excesos durante el período en que gobernó con poderes de emergencia en 1975-1977.

Los partidarios de la señora Gandhi afirmaron que el gran esfuerzo que concentró el partido de Desai en la campaña por el escaño ganado por la señora Gandhi transformó la contienda en un plebiscito sobre cuestiones nacionales que perdió.

(AP)

Por Deuda Cortarán el Agua y la Luz a la Santa Sede

Roma

La Santa Sede ha sido acusada de morosidad por la Compañía Municipal de Agua y Electricidad de Roma (ACEA) al no haber pagado las facturas de los últimos cuatro años relativas al consumo de agua efectuado en el Estado Vaticano.

El importe asciende a novecientos millones de liras, aproximadamente un millón de dólares.

El Vaticano considera jurídicamente inválidas dichas facturas alegando que el estado italiano y la Santa Sede acordaron a traves de los " pactos lateranenses", firmados en 1929 y todavía en vigencia, que el Municipio de Roma abasteciera gratuitamente de agua al Vaticano para uso industrial.

La compañía municipal, sin embargo, precisa que desde 1974 el Comité Interprovincial de Precios estableció una nueva cláusula según la cual los usuarios que gozaran de este privilegio gratuito deberían pagar un cánon más elevado por la mantención.

A través de esta nueva medida, la Santa Sede adeudaría a la sociedad municipal la cantidad de un millón de dólares que hasta el momento no ha sido pagada.

El contencioso, que por ahora no adquiere tintes amenazadores por parte de la ACEA , ha pasado al Ministerio de Asuntos Exteriores.

Entre los morosos que figuran en la "lista negra" de la compañía de abastecimiento de Agua y Electricidad se encuentran once ministerios, las compañías de transportes municipal y regional, la Universidad y la audiencia de Roma. (EFE).

Actitud más conservadora reflejan los resulta

Disminuyó Supremía en Elecciones de Ea

• Aunque se mantienen en primer lugar perdieron escaños en el Congreso y Gobernaciones

Los resultados de las elecciones generales celebradas en los Estados Unidos confirmaban que el Partido Demócrata continuará dominando en todos los aspectos de la vida política de la nación.

Según estos resultados parciales, se calcula que los republicanos ganarán dos escaños en el senado y una docena en la Cámara de Representantes cuando terminen de computarse los votos.

Pero esos avances republicanos resultarán insignificantes para dominar en cualquiera de las Cámaras del Congreso.

Los demócratas, se espera, tendrán una mayoría en el senado de 60 escaños frente a 40 republicanos y en la Cámara de Representantes seguirán disfrutando de una ventaja de casi dos a uno.

Aunque en el total nacional no se produjeron grandes sorpresas en estas elecciones, una docena de figuras políticas conocidas perdieron sus escaños por motivos que van desde el escándalo que rodeó a sus personalidades a su apoyo al tratado del Canal de Panamá.

El senador republicano de Massachussets, Edward Brooke, el único miembro del senado de raza negra, perdió su escaño tras ser acusado de haber mentido en el juicio en el que se divorció de su esposa.

Su colega demócrata Thomas McIntyre de New Hampshire perdió también ante un oponente que basó su campaña en denunciar que el senador había apoyado la aprobación del tratado del Canal pese a la opinión contraria de los habitantes de su estado.

De acuerdo a los últimos computos la distribución provisoria de mandatos al Congreso y cargos de gobernadores era la siguiente: Camara de Representantes — se renueva el total de los 435 escaños: demócratas, 245 mandatos (tenían 288) republicanos, 129 mandatos (tenían 147); falta adjudicar aún 61 asientos.

Senado— se renuevan 35 del total de 100 escaños. Demócratas, 58 escaños (tenían 61) Republicanos, 39 escaños (tenían 38); Independiente, 1 escaño(como hasta ahora); faltan adjudicar dos mandatos.

Gobernadores (total 50— reelección en 36 estados). Demócratas, 31 (tenían 37); Republicanos 14 (tenían 12); Independientes (tenían 1). Aun no estaba definido el ganador de la elección a gobernador en cinco estados.

A pesar de que los norteamericanos que acudieron a las urnas votaron a nivel nacional, a favor de los demócratas por un margen de 2 a 1, los republicanos consiguieron conquistar varios puestos de gobernadores estatales que habían perdido en los últimos años.

GOBERNADORES

A la vista de los resultados parciales, los analistas políticos predicen que los demócratas controlarán 33 de los Gobiernos estatales y los republicanos 17, la proporción actual era de 37 demócratas, 12 republicanos y un independiente.

Jerry Brown, gobernador demócrata de California y posible aspirante a la presidencia del país, derrotó facilmente a su oponente republicano. Otros gobernadores reelegidos fueron Hugh Carey, demócrata de Nueva York. Ella Grasso, demócrata de Conneticut y James Thompson, Republicano de Illinois, al que también se considera con posibilidades de ocupar en el futuro la Casa Blanca.

REFERENDUM

La suerte de los 200 referéndum propuestos en los diversos estados aparecía variada. Los votantes de seis de ellos aprobaron, según resultados aún provisionales, medidas para limitar sus impuestos locales, pero leyes parecidas fueron derrotadas en otros dos.

En Florida fue rechazado un referendum que proponía la legalización de casinos en la zona turística de Miami Beach y en California la propuesta para prohibir fumar en todos los lugares públicos fue derrotada también.

En Michigan se pronunciaron por controles en la venta de alcohol: en el futuro no podrán adquirir alcohol los menores de 21 años.

En Virginia los electores se decidieron de nuevo contra la introducción de apuestas sobre carreras de caballos.

En general, las elecciones reflejan una tendencia del elector estadounidense hacia posturas más conservadoras.

EN EL SENADO

Edward Brooke, demócrata por el Estado de Masachusetts, y por lo menos otros cinco senadores perdieron sus bancas en las elecciones. Empero, la diferencia númerica entre republicanos y demócratas será escasa en el nuevo congreso.

En Kansas, Nancy Landon Kassebaum se convirtió en la primera mujer en ser elegida al senado desde 1966. Derrotó al ex representante Bill Roy.

En la mañana de ayer seguían indecisas tres carreras electorales: — en Texas, el senador republicano John Tower libra estrecha lucha de votos con el demócrata Bob Krueger.

—En New Hampshire, el senador demócrata Thomas McIntyre va a la zaga del conservador Gordon Humphrey, que es piloto aerocomercial.

—En Virginia, John Warner, ex- secretario de la Marina, aparentemente gana por margen estrechísimo a Andrew Miller, demócrata.

EN LAS 34 carreras electorales senatoriales, el partido republicano conquistó por lo menos siete bancas que habían sido demócratas, en tanto los demócratas se hicieron de por lo menos cinco escaños que habían sido de los republicanos.

Análisis político de la elección de USA

Intactas las Esperanzas de los Presidenciables

• Desde Nueva York, por Arnold Sawislak

Nueva York

Los demócratas seguirán otros dos años en control del Congreso y mantendrán la mayoría en las gobernaciones de la nación después de las elecciones efectuadas el martes, pero los airados electores dieron la espalda a un nutrido número de candidatos que optaban a la reelección por ambos partidos.

Gobernadores y senadores cayeron como fruta madura en viento fuerte. Pero la revuelta de los contribuyentes presuntamente originada por la "Proposición 13" de California quedó claramente de manifiesto en estos comicios.

Entre los que perdieron sus cargos se incluyen a los senadores republicanos Robert Griffin, de Michigan y Edward Brooke, de Massachusetts, el único miembro negro del senado; y los senadores demócratas Floyd Haskell, de Colorado; Dick Clark, de Iowa; Wendell Anderson, de Minesota; William Hathaway, de Maine y Thomas Mc Intyre, de Nueva Hampshire.

Otra banca del senado estaba pendiente en Texas, donde el senador republicano John Tower llevaba una leve ventaja sobre su correligionario Bob Krueger en los últimos recuentos de los votos.

La fiebre contra los políticos en ejercicio también se extendió a los gobernadores. Entre los perdedores figuran los republicanos Meldrim Thomson, de Nueva Hampshire; Robert Bennett, de Kansas, y los demócratas Bob Straub, de Oregón y Martin Schreiber, de Wisconsin.

Los referéndum realizados en varias partes del país proponiendo reducciones en los impuestos o restricción de los gastos públicos fueron aprobados o estaban en mayoría en Alabama, Idaho, Illinois, Nevada, Dakota del Norte, Texas y dos condados de Maryland.

Pero iniciativas como la Proposición 13, en que los californianos se manifestaron en favor del pago de menos impuestos a los bienes raíces, fueron rechazadas en Michigan y Oregón; los electores de Colorado, Florida y Arkansas dijeron "no" a sus referéndum sobre reducción de impuestos; y los residentes del acaudalado condado de Montgomery de Maryland, rechazaron una iniciativa para disminuir los impuestos locales.

La elección no hizo nada para apagar las esperanzas presidenciales de los candidatos potenciales de ambos partidos.

El gobernador de California, el demócrata Edmund G. Brown, obtuvo la reelección por una sólida mayoría. También triunfaron de la misma manera los republicanos James Thompson, como gobernador de Illinois, y el senador Howard Baker, de Tenesi.

Los electores de varios estados con bancas vacantes para el senado y las gobernaciones rechazaron a los candidatos del partido que estaba anteriormente en el poder. Los asientos del senado cambiaron de manos políticas en Nueva Jersey, Nebraska, Oklahoma, Mississippi. Minesota y Dakota del Sur, igual cosa sucedió con las gobernaciones de Maine, Nebraska. Nevada, Pensilvania, Dakota del Sur y Tenesi.

A pesar de los reveses, hubo pocos cambios en las cifras que determinan el control del Congreso y del liderazgo ejecutivo de los estados.

Antes de la elección, los demócratas tenían mayorías de 62-38 en el senado, de 288-147 en la Cámara y de 37-12 en las gobernaciones.

Fue la decimotercera elección consecutiva en la cual los demócratas vencen en las dos ramas del Congreso. Los republicanos no controlan la Cámara y el Senado desde que Dwight Eisenhower ganó la presidencia en 1952.

En la batalla por las 36 gobernaciones, los republicanos obtuvieron algunas previamente en manos de demócratas en Tenesi, con Lamar Alexander; en Pensilvania, con Richard Thornburg; y en Nebraska, con el diputado Charles Thone, pero los demócratas compensaron las pérdidas derrotando a Thompson y Bennett y capturando bancas en el senado por Carolina del Sur y Maine. (UPI(.

mía Demócrata Eados Unidos

REELEGIDO.— El Gobernador del Estado de Nueva York, Hugh Carey, hace el signo de la victoria al hablar ante sus partidarios luego del anuncio de su reelección. (RADIOFOTO UPI-UNIFAX).

Descubrieron Arsenal en Noruega

Oslo

Cohetes antitanques, ametralladoras, pistolas, revólveres, cuchillos y munición en grandes cantidades— ese gigantesco arsenal apareció ante los atónitos policías noruegos que penetraron en un sótano secreto de una villa en Oslo en busca de una fábrica ilegal de bebidas alcohólicas.

La historia comenzó cuando la policía desarticuló en una pequeña isla una moderna fábrica de alcohol. Los agentes arrojaron al mar 7.000 litros, que estaban siendo elaborado, y 300 litros de mercancía ya lista. El dueño, un naviero, y su ayudante fueron detenidos.

Luego al registrar la villa del naviero la policía hizo el descubrimiento. El arsenal, según los agentes, es suficiente para disputar una pequeña guerra. (DPA.).

PROTESTA PALESTINA.— El alcalde Nablus, en la margen Occidental del río Jordán ocupada por Israel, en una concentración organizada por los habitantes palestinos de la zona, pronuncia un discurso en que expresó el desacuerdo de la población con las negociaciones entre Israel y Egipto. (RADIOFOTO AP)

REUNIONES EN WASHINGTON.— Pese a la presión árabe las conversaciones en Washington continúan con la activa participación del Secretario de Estado Cyrus Vance, quien aparece aquí con el Ministro de Defensa de Egipto Kammel Hassan Ali. (RADIOFOTO AP).

En Colombia murió senador baleado el martes

Terroristas Acribillaron a Otro Magistrado Italiano

• También asesinaron a su chofer y a su guardaespaldas, en una emboscada similar a la del secuestro de Moro

Patrica
(Italia)

Terroristas asesinaron a un magistrado local, a su guardaespaldas y su chofer en una emboscada que les tendieron al sur de Roma, según informó la policía.

Los tres hombres fueron acribillados por una ráfaga de balas que lanzaron los terroristas con sus metralletas.

La policía identificó a las víctimas como Fedele Calvosa, de 59 años, magistrado jefe del sureño pueblo de Frosinone, y Giuseppe Paglieri, su guardaespaldas. No se dio a conocer la identidad del tercer muerto.

Calvosa fue el tercer magistrado asesinado este año por terroristas y el séptimo desde 1971.

La policía dijo que el ataque ocurrió a las 8.30 A.M. (0730 GMT), a 15 kilómetros de este pueblo rural.

Patrica se encuentra a 200 kilómetros al sur de Roma.

El camino donde fueron asesinados los hombres está cerca de la carretera de Roma a Nápoles y la policía se encuentra usando sus helicópteros para ubicar al automóvil en que huyeron los atacantes.

La policía levantó también barricadas en los caminos.

La emboscada fue similar a la que hicieron los terroristas de las Brigadas Rojas cuando secuestraron al ex presidente de la Democracia Cristiana, Aldo Moro, el 16 de marzo.

En Colombia, el senador del Partido de Gobierno, Ramiro Granera Padilla, murió esta madrugada en el hospital estatal de la ciudad de León.

Granera fue herido el martes por tres desconocidos en sus oficinas. Dos intervenciones quirúrgicas la practicaron, sin poder salvarle la vida. Era Secretario del Congreso Nacional.

TURBAY DEMANDA AYUDA CONTRA LA SUBVERSION

Bogota

El Presidente Julio Cesar Turbay dijo que Colombia tiene una "grave amenaza constante" de conmoción interior y no de guerra exterior, y pidió al Parlamento que mantenga como hasta ahora el funcionamiento de los tribunales militares para juzgar a los que cometan actos subversivos.

La afirmación de Turbay esta contenida en una carta que envió a la Comisión Primera del Senado, que trata sobre una reforma al funcionamiento de la justicia en procura, fundamentalmente, de hacerla más agil y efectiva.

Turbay dijo que la subcomisión ha introducido una modificación a la Constitución, por la que "sólo en caso de guerra exterior los tribunales y jueces militares podrán reconocer de los delitos que cometan los particulares".

El frente solicita que esa enmienda no sea aprobada, ya que "infortunadamente para la doctrina pura y para el país mismo, ocurre que lo que en realidad constituye grave amenaza constante para la existencia del Estado y de sus instituciones no es el peligro de guerra exterior, que es remoto, sino el de la conmoción interna".

Expresó Turbay que hay ahora "refinamiento" en las tácticas turbadoras del orden público y que a la criminalidad común se han asociado "los persistentes empeños de organizaciones conspirativas" de extrema izquierda.

Aseguro asimismo que el gobierno combatirá todas las formas de delincuencia y que "no puede cruzarse de brazos ante las fuerzas de la subversión y de la macrodelincuencia". (UPI-DPA).

Ya están en Washington todos los negociadores

Se Activan Preparativos Para la Firma del Acuerdo de Paz

Washington

Las conversaciones de paz sobre el Medio Oriente cobraron un nuevo impulso con el regreso a Washington del Ministro israelí de Defensa, Ezer Weizman, que trajo consigo propuestas no reveladas de su gobierno para apresurar la concertación de un acuerdo con Egipto.

Se esperaba también la llegada del Ministro Interino egipcio de Relaciones Exteriores, Boutrous Ghali, que fue llamado a El Cairo la semana pasada para efectuar consultas con el Presidente Anwar El Sadat.

Weizman y el Ministro israelí de Relaciones Exteriores Moshe Dayan tenian previsto conversar con el Secretario norteamericano de Estado Cyrus R. Vance en el Departamento de Estado.

En ausencia de altos negociadores civiles de ambas partes, expertos militares israelíes y egipcios han venido trabajando en los detalles de la entrega por Israel de la peninsula del Sinai, respecto a medidas de seguridad a adoptar contra posibles ataques por sorpresa y en la creación de zonas desmilitarizadas y de "reducción de tropas".

Al tiempo que los funcionarios daban cuenta de un constante avance hacia la concertación de un tratado, tres cuestiones importantes faltaban aun por resolver.

En primer lugar, los dos países no han decidido si Israel será indemnizada por el desarrollo de los yacimientos petroliferos que va a entregar a Egipto o si Egipto tiene derecho a que se le pague por el petróleo que Israel ha extraido ya de la región.

En segundo lugar, las condiciones para la vinculación de un tratado egipcio-israelí a las negociaciones futuras sobre la Margen Occidental del Jordan y la Franja de Gaza no estan zanjadas.

En tercer lugar, Israel y los Estados Unidos estan negociando las condiciones de la ayuda financiera, de 500 a más de 1.000 millones de dólares, que Washington le aportara para ayudarle a construir dos nuevos aeródromos en el desierto del Negev que sustituyan las instalaciones cuyo control Egipto asumirá en El Sinai.

Aparte de esto y de la ayuda regular norteamericana, que ha ascendido a unos 1.900 millones de dólares al año, Israel desea un prestamo por otros gastos derivados del tratado de paz.

Un vocero del gobierno ofreció seguridades de que la petición israelí de ayuda respecto a las bases aéreas recibirá una rápida atención.

"Estamos ocupándonos de toda esta cuestión con la mayor rapidez posible", dijo el vocero del Departamento de Estado, George Sherman.

Expresó también a los periodistas que las negociaciones del tratado no estaban vinculadas al ritmo de las consultas relativas a la ayuda norteamericana.

La cuestión asumió prominencia el lunes cuando el Ministro israelí de relaciones exteriores Moshe Dayan dijo que no era probable que su gobierno aprobara las condiciones de paz hasta que la cuestión de la ayuda norteamericana fuera "abordada". (AP)

Colombia Expulsa a Instituto de EE.UU.

Bogotá

El canciller colombiano Diego Uribe Vargas dejó sentadas las bases para expulsar al Instituto Norteamericano Lingüístico de Verano que opera sin ningún control en esta nación.

El instituto es una organización que ha sido acusada, en diferentes partes de América Latina, como perteneciente a los Servicios de Espionaje de la "CIA" norteamericana.

El jefe de la diplomacia colombiana, hablando anoche en la Comisión Segunda de la Cámara de Representantes, afirmó que la legalización y funcionamiento de ese organismo norteamericano en Colombia "fue un mal paso de gobiernos pasados".

El Instituto Lingüístico de Verano, que domina las dos terceras partes del territorio amazónico en este país sudamericano, funciona sin ningún control por parte del Estado, según dejó entrever el Canciller Uribe Vargas. (EFE).

Descendientes de los Incas Amenazan Cobrarle al Rey de España 300 Años de Agravios

Lima

Una agrupación denominada Movimiento Indio Peruano (MIP) se opuso a la próxima visita al Perú del Rey Juan Carlos de España, afirmando que los "agravios" que pueda sufrir el monarca son responsabilidad del gobierno militar peruano, por haberle extendido la invitación.

El Rey Juan Carlos y la Reina Sofía tienen programada una visita de cinco días al Perú a partir del 22 del presente mes.

El MIP sostiene que la visita del Rey Juan Carlos "es una injuria a la nación india, que durante la ocupación de los bárbaros españoles fue saqueada, explotada, perseguida y asesinada por más de 300 años".

Dijeron que el Rey Juan Carlos desciende de "quienes hicieron quemar y destruir los pueblos indios".

Agregaron que "si algo le pasa al Rey de España, la culpa es del gobierno peruano". (UPI).

RELOJERIA Y JOYERIA GABOR S.A.

Resolucion de autorizacion 2052 de 19 Diciembre 1967
Domicilio Legal Ahumada 48 of 34

EJERCICIO COMPRENDIDO ENTRE EL 1 DE ENERO 1977 y EL 31 DE DICIEMBRE 1977

Capital	800.-
Suscrito	800.-
Pagado	800.-
Reservas	2.784.922,10

CUENTAS DE PATRIMONIO

GRUPOS Y CONCEPTOS		Parciales	Totales
1	ACTIVO		
11	Circulante		
111	Financiero		1.562.963,55
	Caja	26.623,07	
	Bancos	130.176,63	
	Cuentas por Cobrar	1.298.030,86	
	Deudores 1.284.329,21		
	Cuentas Corrientes 13.701,65		
	Impuestos	108.132,99	
	Provisional 87.120,03		
	Bienes Raices 21.012,96		
112	Existencias		1.178.106.-
	Mercaderias	1.178.106.-	
	TOTAL ACTIVO CIRCULANTE		2.741.069,55
12	Fijo		
121	Fisico		1.367.838.-
	Bienes Raices	1.103.382.-	
	Mejoras	18.921.-	
	Muebles Utiles e Instalaciones	245.535.-	
	TOTAL DEL ACTIVO		$ 4.108.907,55

GRUPOS Y CONCEPTOS		Parciales	Totales
2	PASIVO		
21	Circulante		
211	Obligaciones Corto Plazo		1.418.914,78
	Bancos	257.119.-	
	Cuentas por Pagar	1.047.187,07	
	Proveedores 1.047.187,07		
	Impuestos	114.608,71	
	I V A 114.608,71		
	TOTAL PASIVO CIRCULANTE		1.418.914,78
23	Capital y Reservas		
231	Capital autorizado, suscrito y pagado		800.-
232	Reservas de utilidad		40.218,87
	Reserva Legal	2.010,67	
	Futuros Dividendos	26.142,15	
	Especiales	12.066,05	
233	Reservas de Revalorizaciones		2.744.703,23
	Capital Propio art 35 Ley 15564	85.286,22	
	Capital Propio art 41 DL 824	2.205.523,65	
	Leyes Especiales	13.840,74	
	Fondo Futuros aumentos de capital	440.052,62	
24	Resultados del Ejercicio (menos)		95.729,33
	Perdidas acumuladas (menos)	342.457,21	
	Utilidad Líquida	246.727,88	
	TOTAL DEL PASIVO		$ 4.108.907,55

CUENTAS DE ORDEN

GRUPOS Y CONCEPTOS		Parciales	Totales
3	ORDEN DEBE		
301	Orden Debe		17.000.-
	Garantía del Directorio	17.000.-	
			$ 17.000.-

GRUPOS Y CONCEPTOS		Parciales	Totales
4	ORDEN HABER		
401	Orden Haber		17.000.-
	Responsabilidad Garantia Directorio	17.000.-	
			$ 17.000.-

CUENTAS DE RESULTADO

GRUPOS Y CONCEPTOS			
5	Resultados Operacionales		
51	Ingresos de la Explotación		3.213.647,50
52	Costo de la Explotacion (menos)		2.144.306,34
	Resultado Bruto		1.069.341,16
57	Costo de la funcion administrativa(menos)		800.790,25
	Resultado Operacional		268.550,91
6	Resultados no Operacionales		
61	Ingresos fuera de la Explotación		415.936.-
	Arriendos	415.936.-	
	Resultado antes de correccion monetaria		684.486,91
	CORRECCION MONETARIA(menos)		437.759,03
24	Resultados del ejercicio		
	Utilidad DEl Ejercicio		246.727,88

NOTAS EXPLICATIVAS AL BALANCE

1.- Las Depreciaciones del Activo Inmovilizado se efectuan conforme a los años de vida útil asignados por Impuestos Internos.

2.- La pérdida acumulada de 1976 asciende a $ 342.457,21, que se disminuye en $ 246.727,88 por utilidad del ejercicio.

3.- La correccion monetaria una vez aplicada da el siguiente resultado:

Revalorización de Capital Propio	1.114.623,03	
Revalorizacion Activo Inmovilizado		528.011.-
Revalorización Impto Provisional		9.807.-
Revalorizacion Contribucion Bienes Raices		2.024.-
Revalorizacion Perdida de arrastre		137.022.-
Cargo a perdida		437.759,03
	1.114.623,03	1.114.623,03

ACCIONES: Durante el ejercicio 1977 no se transaron acciones de la sociedad.

CERTIFICADO INSPECTORES DE CUENTAS

Los inspectores de cuentas que suscriben, certifican que han examinado el Balance General y Cuentas de Perdidas y Ganancias que se detallan y que han encontrado sus saldos conforme con los que arroja el libro Mayor.

Manuel G. Pacheco Cancino
Contador 6608
Licencia 807460

Gustavo Chu Gonzalez
Gerente

m Washington Gonzalez Contesse

Fernando Ramirez Hidalgo

Opositores desafían al Gobierno militar con nuevas manifestaciones

Fueron Arrestados 35 Ex Oficiales Iraníes

Teherán

El gobierno militar arrestó al ex jefe de la odiada policía secreta iranía y seguidamente despachó tanques a la zona del mercado de Teherán, en medio de versiones de que la oposición estaba organizando otra manifestación masiva contra el gobierno del Sha Mohammad Reza Pahlavi, en el poder desde hace 37 años.

Las versiones dijeron que los partidarios del exiliado líder religioso musulmán Ayatullah Khomaini habían convocado el acto de protesta cerca del mercado, punto de partida de gran parte de los disturbios políticos que han dejado un saldo de 1.000 muertos desde enero. Estas versiones no pudieron ser confirmadas.

La policía militar detuvo al General Mentulah Nasiri, ex jefe de la policía secreta, Savak, junto con otros 34 ex oficiales, en un evidente intento por restar fuerza en parte a la candente oposición al Sha.

Durante el mandato de Nasiri, la policía secreta fue acusada de recurrir ampliamente a la tortura.

La oposición al Sha esta encabezada por los musulmanes tradicionalistas que exigen que se ponga fin a las reformas liberalizadoras del Sha, que según alegan contradicen los preceptos del Coran, y por activistas políticos, obreros de las refinerías petroleras en huelga y sectores que desean el cese de la ley marcial y otras concesiones.

El Primer Ministro Jaafar Sharif-Emanni abandono el cargo en vista de la reanudación de los disturbios el domingo, después de poco más de dos meses en el poder. Fue sustituido por el Jefe de Estado Mayor de Irán, General Gholam Reza Azhari, cuya policía militar trata todavía de arrestar a otros 17 ex oficiales de alto rango.

Los cargos contra los oficiales buscados van desde los de corrupción hasta los de abuso del poder, pero hay indicios de que ni los arrestos realizados ya ni las ordenes de detención cursadas haran gran cosa por frenar la oposición al monarca.

El General retirado de la fuerza aérea Ali Mohammed Khademi, que fue destituido como director de la Aerolinea Nacional Irania en agosto, murió ayer de las heridas que sufrio en un presunto atentado contra su vida. Los funcionarios del hospital dijeron estimar que el propio general se infligió las heridas, pero su familia expresó que habia sido victima de un atentado.

Khademi era miembro de la secta musulmana minoritaria Bahai. El y muchos otros miembros de la secta fueron expulsados del gobierno de Sharif-Emanni como un gesto conciliador hacia los musulmanes Shiite, secta a la que pertenecen mas del 90 por ciento de los 34 millones de habitantes de Irán, incluso el Sha.

La capital está repleta de tropas dotadas de equipos blindados movilizadas por el primer gobierno militar de Irán en 25 años.

Rige un toque de queda desde las nueve de la noche hasta las cinco de la madrugada, la mayoría de los diarios han dejado de publicarse debido a la censura, muchas tiendas fueron cerradas o destruidas y los suministros de gasolina han sido interrumpidos debido a la huelga de una semana de los 37.000 obreros de las refinerias petroleras.

El paro ha reducido la producción diaria de petroleo de seis a dos millones de barriles al día y le esta costando al tesoro del Sha más de 400 millones en ingresos por concepto de la exportación de crudos.

Algunos expertos dicen que la reducción esta agotando rapidamente el excedente mundial de petróleo del año pasado, pero otros afirman que las reservas estratégicas de los Estados Unidos y otros grandes países consumidores estan aún en condiciones de compensar la diferencia. (AP)

GENERAL GHOLAM REZA AZHARI, nuevo Premier de Irán.

Piloteaban aviones soviéticos

Cubanos Bombardearon Tres Aldeas Somalíes

Naciones Unidas

El gobierno somalí se quejó ante la Organización de las Naciones Unidas (ONU) que aviones etíopes MIG, piloteados por cubanos, atacaron tres aldeas del norte de Somalía el tres de noviembre.

"Los bombardeos por aviones de manufactura soviética mataron a muchos civiles inocentes y ocasionaron grandes daños a la propiedad", dijo el embajador somalí Arbdirizak Hussen en una nota que dirigió al Secretario General de la ONU, Kurt Waldheim.

"Esta injustificada violación del territorio somalí y la agresión contra su población civil", añadió, "constituye un grave peligro para la paz y la seguridad internacional".

Agregó que "Etiopía, junto a la Unión Soviética y Cuba —cuya continuada intervención en los asuntos de nuestra región es bien conocida— deben ser culpadas" por los ataques. (UPI)

Idi Amin Devuelve Territorio Anexado

Nairobi (Kenia)

El Presidente Idi Amin ofreció hoy retirar sus tropas de los 1.800 kilómetros cuadrados de territorio de Tanzania que capturó hace nueve días.

Pero dijo que primero Tanzania deberá prometer que no volverá a invadir nunca su país y que dejará de ayudar a los exiliados ugandeses que viven en Tanzania a llevar a cabo "actividades subversivas" contra Uganda. (AP)

El Cable en Síntesis

JUSTICIA

CIUDAD DEL VATICANO.— "El sistema está al servicio del hombre y no el hombre al servicio del sistema", dijo el Papa Juan Pablo II, al hablar ante 10 mil asistentes a la audiencia semanal. Se refirió a la justicia como "dimensión fundamental de la existencia y de la coexistencia entre los hombres, las sociedades y los pueblos. "Ser justo es dar a cada uno lo que le corresponde. El mejor ejemplo talvez es el salario o el llamado derecho a los frutos del propio trabajo o del propio suelo. Pero los hombres también tienen derecho a la buena fama, respeto y consideración que se merecen. En nuestro tiempo es importante el gran esfuerzo por definir y consolidar los derechos humanos, de los pueblos y de los Estados", agregó el Pontífice.

MOVILIZACION

LISBOA.— La movilización general ordenada en Angola encuadra a 200 mil milicianos que se suman a las fuerzas regulares en las que están incluidas unidades cubanas. La movilización fue dispuesta el martes por el Presidente Agostinho Neto por el supuesto propósito de Sudáfrica de preparar una ofensiva. Pero informaciones sudafricanas señalaron que el verdadero propósito sería una invasión angoleña a Namibia cerca de cuya frontera se instaló un batallón de paracaidistas de Alemania comunista para adiestrar a soldados angoleños.

INCENDIO

NUEVA YORK.— Seis personas, incluidos cuatro niños, murieron en un incendio que abrasó dos casas en una barriada pobre del sur del Bronx. Otras siete personas resultaron heridas. El siniestro comenzó en el sótano y pronto se propagó por los tres pisos. Un espectador dijo que vio a un hombre en una ventana que sostenía a un niño en brazos y que le gritó que lo lanzara "pero no me hizo caso".

COTORRAS

MONTEVIDEO.— Una cooperativa de agricultores concretó el envío de 500 ejemplares de cotorras para Italia. Serán transportadas por vía aérea y están destinadas a diferentes zoológicos.

SOMOZA

LOS ANGELES.— Según el diario "Los Angeles Times", Venezuela proyecta suspender sus suministros de petróleo a Nicaragua a menos que el Presidente Anastasio Somoza renuncie dentro de las dos próximas semanas. Según el periódico, el plan cuenta con el apoyo tácito del Gobierno del Presidente Carter, pese a que no ha habido respuesta formal de la Casa Blanca.

SANTO SUDARIO

KANSAS CITY.— Varios investigadores norteamericanos han llegado a la conclusión de que el Santo Sudario de Turín, considerado como la mortaja de Cristo, no es una reliquia fraudulenta del siglo XIV, ni una pintura ni un grabado hecho por contacto. El estudio de las pruebas realizadas por expertos internacionales en Turín el mes pasado aún no está concluido y podría tardar hasta dos años más, sin embargo.

ESTADOS FINANCIEROS Y ECONOMICOS

Fábrica y Distribuidora de Cecinas y Productos Alimenticios Otto Stark SAIC

Balance General por el Ejercicio comprendido entre el 1 de enero y el 31 de Diciembre de 1977

Decreto Autorización de existencias No.298 de 2.1.68. Capital autorizado por Decreto No.98 de 2.1.68. Domicilio legal calle Limache s/n El Salto, Viña del Mar. Fono 883867

Presidente	Sr. Otto Stark Schropp
Director	Sr. Fernando Dávalos Hermoso
Director	Sr. Eduardo Boye Ramírez
Director	Sr. Eduardo Stark Clasing
Director	Sr. Daniel Gatica Dálbora

CUENTAS DE PATRIMONIO

ACTIVO		PASIVO	
CIRCULANTE		CIRCULANTE	
Financiero	$ 39.024.512,54	Obligaciones corto plazo	$ 28.268.014,81
Existencias	3.602.802,06	Provisiones corto plazo	2.791.438,63
Gastos anticipados	651.998,24	LARGO PLAZO	11.812.890,71
FIJO		CAPITAL Y RESERVAS	10.406.227,20
Físico	11.738.254,73	UTILIDAD DEL EJERCICIO	1.743.569,09
Financiero	4.592,87		
	55.022.140,44		55.022.140,44

CUENTAS DE ORDEN

DEBE	$ 20.698,72	HABER	$ 20.698,72

CUENTAS DE RESULTADOS

Ingresos de explotación	$ 37.415.758,68
Costo de explotación	(33.349.332,95)
Resultado bruto	4.066.425,73
Costo de ventas	(5.012.891,41)
Costo administración	(6.616.766,18)
Resultado operacional	(7.563.231,86)
Ingresos fuera explotación	14.948.921,64
Egresos fuera explotación	(1.276.801,92)
Resultados antes de C.M.	6.108.887,86
Corrección Monetaria	(4.365.318,77)
Utilidad del ejercicio	$ 1.743.569,09

Eduardo Boye Ramírez
Contador
C.C. 3267 LIC. 802413

14.04.78

Eduardo Stark Clasing
Gerente

CERTIFICADO DE INSPECCION DE CUENTAS

Certificamos que hemos revisado el Balance General y su correspondiente Cuenta de Resultados, encontrando conformes los saldos de dichos estados con los del Libro Mayor y Libros Auxiliares, por el ejercicio comprendido entre el 1 de Enero y el 31 de Diciembre de 1978.

Alberto Urra González
Inspector de Cuentas Titular

14.04.78

Jorge Llorens Sabaté
Inspector de Cuentas Titular

NOTA DEL BALANCE. Corrección Monetaria. El cargonneto de la corrección monetaria del art. 41 de la Ley de la Renta es el siguiente:

	Debe	Haber
Por capital propio inicial	$ 3.995.309,34	$
Por pasivo exigible no monetario	6.009.770,06	
Por Activo nommonetario		5.639.760,63
Cargo neto		4.365.318,77
	10.005.079,40	10.005.079,40

"Ustedes Tienen un Canciller de Lujo"

• Dijeron los periodistas extranjeros a los chilenos luego de entrevistarse con Hernán Cubillos

"Chile tiene un Ministro de Relaciones Exteriores de lujo", manifestaron los diecinueve periodistas extranjeros a sus colegas chilenos, luego de la conferencia de prensa que les ofreció a mediodía de ayer el Canciller Cubillos. Los chilenos asistieron a la reunión en calidad de observadores, sin derecho a voz, en tanto los extranjeros charlaron con Cubillos en castellano y en inglés, intercambiaron opiniones y hasta se hicieron bromas en un ambiente de cordialidad y placidez que refleja la absoluta normalidad que reina en el país y en sus relaciones internacionales.

El encuentro se realizó en el Salón Rojo de la Cancillería. Allí el Canciller Cubillos dio la bienvenida al grupo de representantes de los más importantes medios periodísticos de todo el mundo.

Primero en español y luego en inglés expresó que para nuestro país tenía gran valor que la prensa extranjera pudiera tener una visión concreta de la realidad chilena y pudiera tomar contacto con las autoridades y el pueblo para aproximar una visión de nuestro país.

Añadio que estaba muy consciente de la importancia de la labor de la prensa, informando a los visitantes que en más de una ocasión había cumplido labores relacionadas con el periodismo.

A continuación el Ministro respondió a distintas inquietudes de los periodistas que provienen de Francia, Perú, Bélgica, Guatemala, Honduras, Costa Rica, Japón, Gran Bretaña, Alemania y Brasil.

La mayoría de las preguntas estuvo relacionada con la situación con Argentina, mientras los reporteros peruanos mostraron inquietud en torno a las relaciones con Bolivia.

A esa inquietud el Canciller Cubillos expresó que Chile no tenía problemas pendientes con Bolivia: "Nosotros habíamos iniciado una serie de gestiones con ese país, y en un momento dado, por razones que nos ha costado entender, se produjo el rompimiento unilateral de relaciones diplomáticas. Nosotros hemos dicho que siempre es posible conversar y dialogar, pero negociar exige relaciones formales. El asunto está en manos de Bolivia..."

CHINA Y LA URSS

El representante de Costa Rica indicó que en su país había inquietud por conocer las razones del trato distinto que Chile otorga a sus relaciones con China y la Unión Soviética, a lo que Cubillos respondió: "Eso ya lo hemos definido otras veces. China, en lo que respecta a nuestra experiencia, ha sido extraordinariamente respetuosa del Principio de no Intervención. Ellos tienen un sistema muy distinto al nuestro , pero no han hecho nada por tratar de exportarlo. En cambio la experiencia con el imperialismo soviético ha sido distinta".

El Secretario de Estado respondió varias preguntas en inglés y también bromeó con algunos periodistas que conocían su trayectoria.

Al término del dialogo los reporteros visitantes se mostraron gratamente sorprendidos por la cordialidad del Canciller Cubillos, expresando a los colegas chilenos que acudieron al encuentro en calidad de "observadores" que Chile tiene "un Ministro de Relaciones Exteriores de lujo".

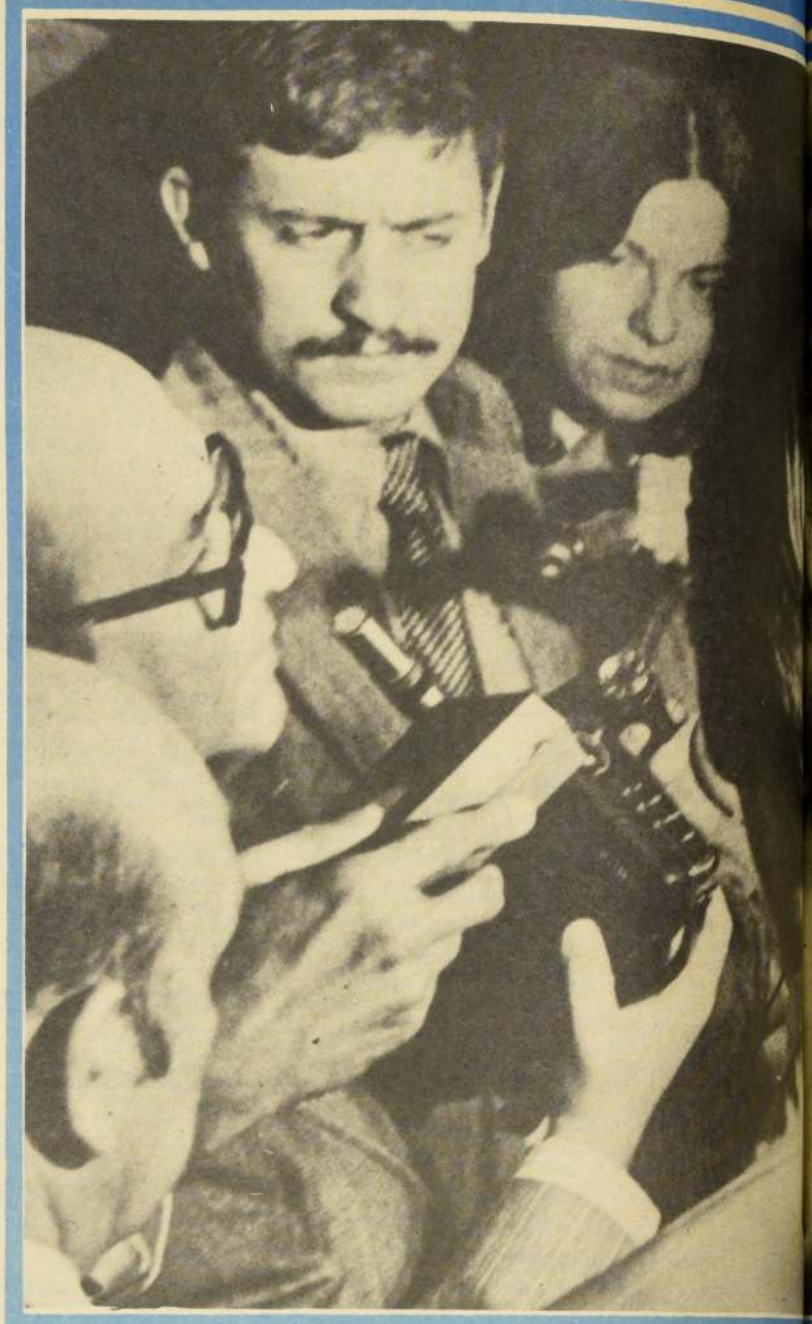

EL MINISTRO DE Relaciones Exteriores respondió diversas papel q

Hablan los periodistas extranjeros

"En Chile hay Unidad en Too

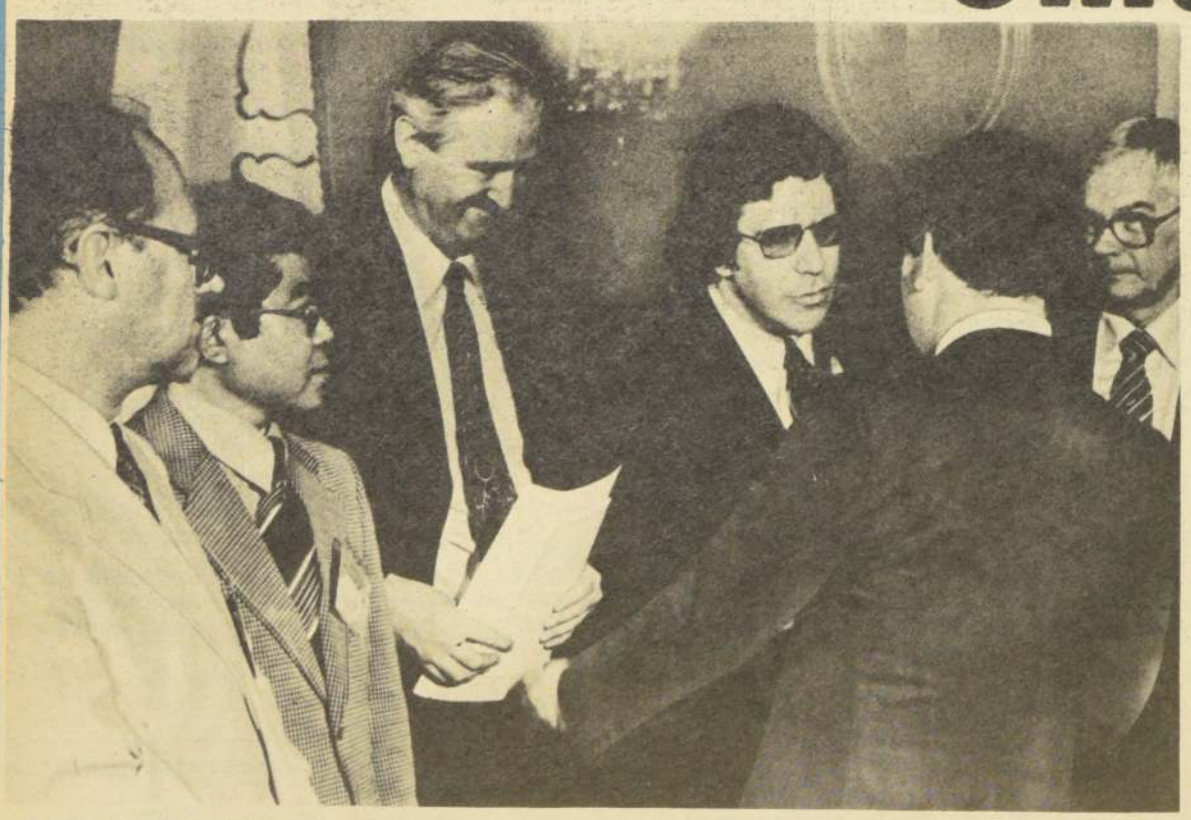

EL CANCILLER CUBILLOS conversa con cada uno de los periodistas visitantes.

Para algunos es lamentable que Chile se encuentre tan aislado diplomáticamente. Para otros, la cordialidad, la amabilidad y la gentileza del chileno, son rasgos que sobresalen y llaman poderosamente la atención del extranjero. La mayoría coincide en apreciar que el orden y la tranquilidad caracterizan el momento que vive Chile. Otro dijo que en el país se advierte una mística de progreso, fundamental para lograr un desarrollo acelerado.

Las opiniones anteriores pertenecen a los integrantes de un grupo de periodistas extranjeros, que se encuentra en el país por invitación del Ministerio de Relaciones Exteriores, y que ayer se entrevistaron con el Canciller (ver información aparte).

En conversaciones francas y abiertas, sostenidas previamente con los Ministros de Economía y del Trabajo y Previsión Social, Pablo Baraona y Vasco Costa, conocieron los niveles de vida alcanzados por Chile en los últimos años, todo lo relacionado con la renovación de las directivas sindicales y lo que será la futura negociación colectiva. También supieron que los trabajadores chilenos recuperarán su derecho a huelga en 1984.

La delegación fue recibida, asimismo, por el Ministro Director de ODEPLAN, Roberto Kelly, quien les dio a conocer los planes de desarrollo programados por ese organismo, y recibió una amplia información de parte de los ejecutivos de ENTEL-Chile.

Conocieron de [illegible] artesanal chileno y [illegible] las mujeres, a lo largo [illegible] en una visita que [illegible] de CEMA, en calle P[illegible]

Hoy son recibi[illegible] de la República, General [illegible] luego tendrán un almuerzo [illegible] de prensa de las [illegible] y los directores de los [illegible] chilenos, en la vi[illegible]

Mañana partem[illegible] y el sábado regresarán [illegible]

DE TOD[illegible]

Los periodistas [illegible] cuentran en el país [illegible] ques Dhaussy, de "Le F[illegible]re de Villemarest de la [illegible]elles" de París; César [illegible] de la revista "Caretas", [illegible]veros, director de la [illegible]lima; Federico Zelaya [illegible] diario de Centro Amér[illegible]

Francisco Mora[illegible]ensa" y Director del [illegible] Tegucigalpa, Hond[illegible] Sánchez, de Costa Ri[illegible] del Departamento Pe[illegible]ing, News", de Tokio [illegible] Mainichi Daily N[illegible]man

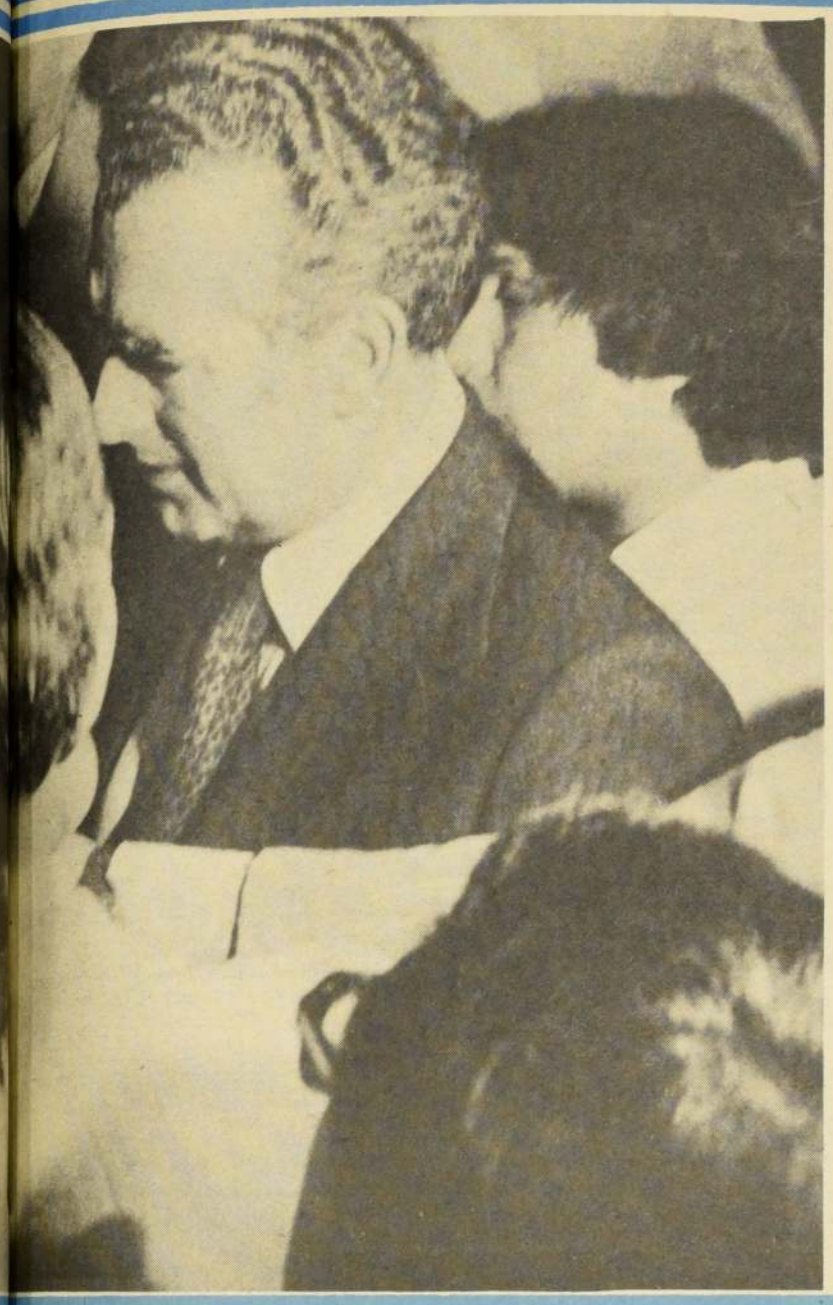

...iversas ...papel que le ha tocado . desempeñar en la Cancillería.

...ijernos visitan

...ana Profunda ...'oo a la Patria''

—• Es todo lo contrario de lo que se dice en Europa (Pierre de Villemarest, de "Valeurs Actuelles" de París).

• Aquí hay una mística de progreso, al igual que en Israel y Taiwán (Federico Zelaya Bockler, de Diario de Centro América", de Guatemala)

• Vemos una gran paz social y esto es el mejor estímulo para el trabajo y para desarrollar el país (Héctor López Martínez, de "El Comercio" de Lima).

Por Benigno Ramos

...ierno de ...ro ar- ...chilenos y ...gan las ...a lo largo ...nal, en ...ita que ...ebe de ...en calle Pe...

...on recibido de la ...ca, General Luego ...un almuerzo de ...de las di...y los ...s de los diplomáticos ...en la vita...

...a partes ...y el ...egresarán ...es.

DE TODO

...periodistas ...encuen- ...ques ...el país ...de "La Pren...ra de ...est de la ...bles" ...de la ...Caretas" ...ferros, ...de la re... Lima; ...Zelaya ...diario ...o América

...co Mendo...Prensa" ...or del Nor...Te- ...Hondu...Sán- ...Costa Ri...del ...nento Fo...ning, ...de Tokio y ...de ...Daily N...rman

Kirkham del "Sunday Telegraph", de Londres y Michael Wharton, de "Daily Telegraph", de Londres; Gerhard Lowenthal, del Canal 2 ZDF, redactor político, en la ciudad de Wierbaden y Gunther von Lojewsky, del Canal 1 ARD, director de Programa Político, en ciudad de Munchen. Los artículos que ellos escriben sobre Chile serán leídos por unos cien millones de personas en todo el mundo.

El periodista Villemarest, quien también es director de una agencia europea de informaciones cuyos artículos aparecen en cinco importantes diarios del viejo mundo, se mostró plenamente sorprendido por las amplias facilidades que se les dan a los extranjeros, que vienen a conocer la realidad nacional.

"Por primera vez vengo a Chile —dijo— y jamás imaginé que hubieran tantas facilidades para conocer lo que uno quiere conocer. Y no sólo hemos tenido facilidades de parte de la gente de gobierno, sino también en el sector privado".

Pierre de Villemarest destacó que durante dos horas conversó con diferentes personas, en sitios céntricos, a quienes interrogó sobre los más variados temas.

"La gente —precisó— habla con toda naturalidad sobre lo que uno le pregunte. Aunque las opiniones no son coincidentes sobre el Gobierno —y es lógico que así sea— se observa que hay una profunda unidad en torno a la patria. Esto es totalmente contrario a lo que se dice de Chile en Europa. Luego de lo que yo he visto tengo el deber moral de darlo a conocer en mi país, Francia, y en todo Europa".

MISTICA

El prestigioso periodista guatemalteco Federico Zelaya Böckler, manifestó a "El Cronista" que era un poco prematuro emitir una opinión alrededor de lo que es Chile en el momento actual.

"En un día y medio es muy difícil ofrecer un juicio definitivo —dijo—. Para hablar de un país hay que hacerlo, generalmente, en términos comparativos tanto con el propio de uno como con otros del continente. Pero, me parece que Chile ha alcanzado un alto nivel de vida para sus habitantes. Es fácil ver que no hay anillos periféricos de pobreza. Todo esto indica que se ha llegado a un movimiento económico fuerte. No se ve gente pobre por las calles".

Luego expresó que la situación que le tocó vivir a Chile con el pasado Gobierno, fue favorable. "Esa situación sicologica colectiva —puntualizó— es la que impulsa a los países hacia el progreso. Aquí se nota que hay una mística de progreso, al igual que sucede en Israel y en Taiwán.

Entre tanto, el preriodista peruano, Cesar Hildebrandt, director de la revista "Caretas", de Lima, admitió que Chile realiza un esfuerzo inmenso para vencer el subdesarrollo y todos los problemas inherentes a los países del tercer mundo.

Declaró, seguidamente, que para emitir un juicio sobre los aspectos tan interesantes que sobresalen en Chile, "tendría que comparar la situación de este país en los tres últimos periodos anteriores al actual proceso".

ESPONTANEIDAD

Por su parte, el redactor del diario "Le Figaro" de París, Jacques Dhaussy, calificó de difícil la situación política que vive Chile en el exterior. "Pero —dijo— he quedado muy sorprendido por la expresividad y espontaneidad de los habitantes de este país. Es sumamente interesante la planificación y coordinación que se realiza para sacar a Chile hacia adelante. También, es notable darse cuenta que todos quienes participan en el Gobierno del país están imbuidos de un mismo pensamiento y persiguen la misma meta".

El jefe de la página editorial del diario "El Comercio", de Lima, Héctor López Martínez, señaló que cada vez que visita Chile encuentra cosas gratas y fraternas.

"Yo soy —indicó— un profesor universitario prestado al periodismo. Tengo un gran interés por la historia de Chile, que se encuentra unida al Perú en muchas etapas. En dos días en Chile veo lo que se puede percibir en la calle y puedo decir que Chile vive una gran paz social. Y esto es el mejor caldo de cultivo para el trabajo, para los esfuerzos que se hacen para desarrollar al país, para solucionar los problemas y marchar por la senda de la comprensión con los otros países del mundo. Chile, el Gobierno y el pueblo se encuentran en una actitud positiva."

Al periodista japonés, Kazumaro Handa, le llamó poderosamente la cordialidad, amabilidad y gentileza del chileno. "Esto es algo notable —dijo— y salta a simple vista. A nosotros los japoneses nos duele mucho que Chile esté diplomáticamente aislado".

Variadas opiniones en torno a lo que ve un extranjero a pocos días de estar en el país, y que es algo diametralmente opuesto a lo que se propala en el exterior.

KAZAMURO HONDA, de Japón.

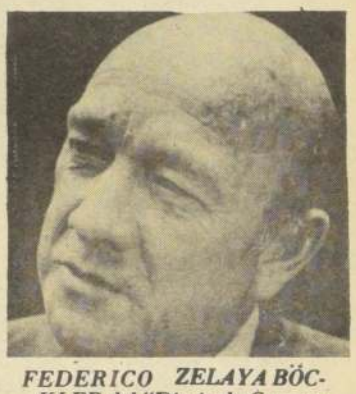

FEDERICO ZELAYA BÖCKLER del "Diario de Centroamérica" de Guatemala.

HECTOR LOPEZ MARTINEZ de "El Comercio", de Lima.

FRANCIS D'ORCIVAL de "Valeurs Actuelles", de París.

VICTOR RIVEROS de la Revista "Gente". de Perú.

JACQUES DHAUSSY de "Le Figaro", de París.

Ganó ayer 4 medallas de oro

Chile Domina el Atletismo en los Juegos "Cruz del Sur"

DUELO TRADICIONAL.— Sportiva Italiana, frente a Esperanza, reeditará hoy un duelo que es tradicional en el Fortín Prat de Valparaíso.

• Victorias en salto triple, 400 y 100 metros planos y 110 con vallas. También manda en el decatlón. Lorena Prado, medalla de bronce en bala

La Paz.

Chile siguió predominando el miércoles en el torneo atlético de los primeros juegos deportivos del Cono Sur y ganó la presea de oro y el título de Salto Triple por intermedio de Francisco Pichot, con 16.27 metros.

El argentino Carlos Gangliano ganó la plata y el boliviano Oscar Aguirre el bronce.

La clasificación final de la prueba de salto Triple, fue: 1.- Francisco Pichot (Chile) 16.27 metros. medalla de oro. 2.- Carlos Gangliano (Argentina) 15.56 medalla de plata. 3.- Oscar Aguirre (Bolivia): 13.47. medalla de bronce. El argentino Eduardo Labalta no se presentó. (EFE)

400 METROS.

La Paz.

Chile ganó los dos primeros puestos de los 400 metros llanos (varones), en las competencias de atletismo de los Primeros Juegos Cruz del Sur.

Patricio Valenzuela se adjudicó la medalla de oro con 1 minuto 48 segundos 31 centesimos. Su cómpatriota Felipe Mascaro ganó la mdedalla de plata con 1.49.08.

La medalla de bronce fue para el boliviano Roberto Prado, quien empleo en la prueba 1.49.12.

EN 110 VALLAS.

Chile inició auspiciosamente la segunda jornada de atletismo de los primeros juegos deportivos Cruz del Sur, al imponerse en la prueba 110 metros con vallas (varones), por intermedio de Alfredo Piza, quien ganó la medalla de oro de esa especialidad.

Piza empleó 14 segundos 64 entésimas. Estuvo muy cerca de la marca sudamericana que esta en poder de Triulzi de Argentina, con 14 segundos clavados.

Y EN 100 Mts. PLANOS.

Chile, Perú, y Argentina, en ese orden ganaron el miércoles las medallas de 100 metros planos varoniles del torneo atlético en el marco de los primeros juegos "Cruz del Sur-

El campeón fue el chileno Luis Schneider con tiempo de 10.70. La clasificación oficial de la prueba. fue la siguiente:.

1.- Luis Schneider (Chile): 10.70. oro. 2.- José Luis Elias (Perú). 10.77 plata. 3. Gustavo Dubabier (Argentina), 10.78 bronce. 4.- Ramiro Almeida (Ecuador): 10.84. 5.- Ricardo Donda (Argentina) 10.85. 6.- Alex Kapch (Chile): 10.91. 7.- Luis Cabral (Uruguay) 11.03. (EFE).

BALA, FEMENINA

Argentina y Chile se repartieron las medallas de la prueba atlética de lanzamiento de bala (damas) y aumentaron la considerable ventaja que llevan en los primeros juegos Cruz del Sur, de los que participan ocho países del area.

Patricia Weber lanzó el implemento a 12 metros 91 centimetros y ganó la medalla de oro para Argentina.

Lorena Prado, de Chile, registró 12.49 (medalla de plata) y la argentina Iponne Nderman ganó la medalla de bronce con 11.80.

SILVA EN DECATLON.

El chileno Alfredo Silva siguió hoy miércoles al comando de la prueba de decatlon del Torneo Atlético de los Primeros Juegos del Cono Sur, ganando la competencia de 110 metros con vallas.

Esta es la sexta de las diez pruebas que comprende la disciplina.

La clasificación en los 110 metros con vallas fue:. 1.- Alfredo Silva (Chile): 15.41 puntaje acumulado de 4.523. 2.- Roberto Steinmetz (Argentina): 15.88 acumulado de 4.156.

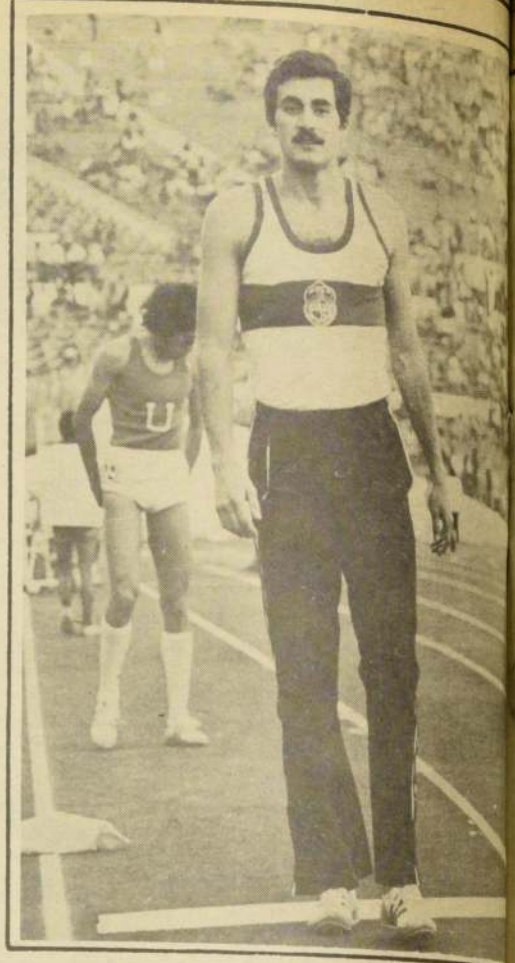

MAS ORO PARA CHILE.— Sumándose a las conquistas de Alejandra Ramos y Alfredo Pizza, Francisco Pichot dio otra medalla de oro a Chile en los juegos "Cruz del Sur". Ganó el salto triple con 16.27 mts.

Campeonato de básquetbol "Erasmo López"

A Costa de Unión Quiere FAMAE Continuar Invicto

• Hoy animan el partido estelar del Nataniel

Deportivo FAMAE enfrentará hoy al quinteto de Unión Española en el partido estelar de la jornada válida por el Torneo cestero "Erasmo López" y, a costa de los hispanos, pretenderá mantener su condición de invicto, lugar que comparte exclusivamente con Banco del Estado.

En el preliminar de la fecha, en tanto, les corresponderá actuar a los elencos de Sportiva Italiana y Esperanza, ambos de Valparaíso.

FECHA ANTERIOR

Y en lo que respecta a la jornada anterior indiscutiblemente que lo más destacado fue el triunfo de Banco del Estado sobre Thomas Bata, victoria que demuestra la gran opción del quinteto bancario a adjudicarse el título del campeonato.

El triunfo si bien no fue muy abultado, evidenció el gran nivel de juego de los bancarios, los que centraron su accionar en Randy Knowles, Iglesias y Sartori, figuras determinantes en el 85-72 definitivo, y que ya en el primer tiempo habian logrado un marcador favorable de 43 a 37.

Y en el otro encuentro, en "el clásico" de las Ues, le correspondió al quinteto de Universidad de Chile quedarse con los puntos luego de establecer una clara y cómoda ventaja de 81 puntos contra 53.

Con esto Universidad de Chile abandona el último lugar de la tabla de posiciones y deja en el fondo a la propia UC.

A la DIGEDER

Renunció Jorge Ehlers

La renuncia a su cargo de Director General de Deportes y Recreación presentó Jorge Ehlers, según lo informó oficialmente el Ministerio de Defensa agregando que la determinación se debe a "razones personales" y que el Presidente de la República ha aceptado la renuncia a partir de enero de 1979.

El texto del comunicado es el siguiente:

"En el día de ayer, por razones personales, el señor Jorge Ehlers Trostel, Director General de Deportes y Recreación, ha presentado la renuncia a su cargo a S.E. el Presidente de la República. quien se la ha aceptado a partir del 2 de enero de 1979.

"El señor Ehlers hará uso de su feriado legal correspondiente a los años administrativos 1977 y 1978, a partir del lunes 13 de noviembre y hasta el viernes 29 de diciembre del presente año, período en el cual será surbrogado por el señor Subdirector de Deportes y Recreación don Octavio Montero Cuevas.

El renunciado director de Deportes del Estado, Jorge Ehlers, ofrecerá hoy al mediodía una conferencia de prensa en la sede del organismo máximo del deporte chileno.

En Audax

Prueba de Cadetes

Los dirigentes de la rama Cadetes de Audax Italiano piensan seguir en la "onda" en que estan empeñados, cual es trabajar a futuro para formar sus propios jugadores para el plantel profesional superior. De acuerdo con este plan, habrá a partir del próximo sábado una prueba a la que deberán someterse los postulantes a ingresar a los equipos del club.

La prueba se efectuará el sábado 11 desde las 9 horas en el Estadio de Audax que está ubicado en la calle Trinidad número 995, paradero 21 de Vicuña Mackenna. Los interesados deben llevar sus útiles deportivos y un documento que certifique que han nacido en los años 1963 y 1964.

Mundial de Hockey patín

España Encabeza la Tabla de Posiciones

• Chile iguala a ocho puntos con Bélgica, Estados Unidos y Alemania

Buenos Aires

El más alto nivel de hockey puro, sin una jugada malintencionada, del campeonato mundial que se está desarrollando en San Juan (á 1.260 kilómetros de Buenos Aires), fue el que desplegaron anoche en el estadio "Parque de Mayo" las selecciones de Argentina y Portugal que igualaron a dos tantos.

La primera parte del encuentro que finalizó sin que se abriera el marcador, fue de dominio de los locales, basados en el magnífico andar de Mario Agüero que incrustó tres pelotazos con destino de gol en los parantes del arco lusitano. Recién al minuto y medio del complemento Aguero clavó un golazo sensacional, poniendo en ventaja a los "blanquicelestes" que enfervorizó aún más a los más de 10.000 espectadores que colmaban el recinto.

Empero, Portugal, acuciado por la necesidad de remontar el score, atacó tumultuosamente pivoteado el equipo de la mano del genial Livramento y a los 4'47" Sobrinio y a los 8'25" Pereira logran desnivelar mediante sendos goles de gran factura. Fue entonces que Argentina, además de su depurado juego, volvió a demostrar su fibra atacando al "todo o nada", dando sus frutos ese accionar con el empate alcanzado por Coria a los 12'27".

Este resultado abre el camino para que España —que derrotó ampliamente a Chile— consolide sus posiciones y, de no mediar un revés de los peninsulares, retengan la copa del mundo que conquistaron en Oviedo hace dos años y en cuyo certamen los argentinos se erigieron en vicecampeones.

Los resultados generales de la séptima jornada fueron estos:

Argentina-Portugal	2-2
España-Chile	9-0
Estados Unidos-Japón	16-1
Alemania-Brasil	6-3
Bélgica-Australia	5-5

Por su parte, Italia y Mozambique deben completar esta fecha, aunque el resultado de este cotejo sea cual fuere no alterará las posiciones de los vanguardistas.

CLASIFICACION

España	14 puntos
Argentina	13
Portugal	11
Chile-Bélgica-Estados Unidos-Alemania	8
Australia	7
Brasil	5

En el fondo de la tabla se encuentran Italia y Mozambique con dos y en el último lugar Japón sin ningún punto a favor.

La octava fecha se disputa hoy con estos partidos: Japón-Brasil. España-Australia. Mozambique-Bélgica. Alemania-Italia. Argentina-Chile y Portugal-Estados Unidos. (DPA).

Tenía 81 años y era una leyenda del boxeo

Murió Gene Tunney, el Marino que Venció al "Matador" Dempsey

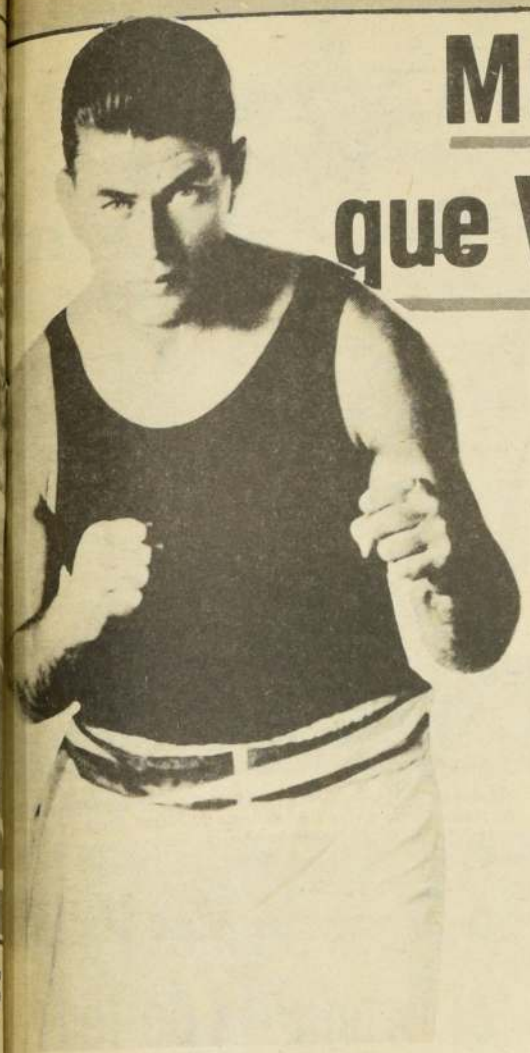

FRIO Y CALCULADOR, Tunney planificó un año su pelea contra Dempsey, que presenciaron 120 mil personas.

• Sus padres quisieron que fuera sacerdote, pero por azar de la guerra, a bordo de un buque, aprendió a usar los puños. 12 mil personas presenciaron su histórico combate con el imbatible Jack Dempsey.

Madrid

A las cuatro y cinco minutos de la madrugada de ayer miércoles murió en el Greenwich Hospital, en Connecticut, Gene Tunney, uno de los hombres de leyenda de la historia del boxeo.

Tunney padecía la enfermedad que le llevó a la muerte desde hace tres meses, aunque los médicos no dieron detalles de la misma.

El que fue gran campeón, el hombre que derrotó en dos ocasiones al terrible "matador de Manassa", Jack Dempsey, nació en Nueva York, el 25 de mayo de 1897. Tenía por lo tanto 81 años al morir.

Su nombre verdadero era el de James Joseph Tunney, que convirtió en Gene Tunney como nombre de guerra para el boxeo.

Un día fue el boxeador mas famoso del mundo. El hombre que venció a Dempsey corriendo hacia atrás e imponiendo su inteligencia y su habilidad al poder tremendo del púgil de Manassa.

La vida de Tunney fue como una lección maravillosa de fuerza de voluntad y supo moverse tanto en el ambiente deportivo, en el difícil ambiente del boxeo de los años veinte, como en el político y en el cultural.

Era extraordinariamente frío y científico, y estudiaba meticulosamente sus combates y a sus adversarios. No dejaba nada al azar, ni a la improvisación. Durante muchos años se encerró en su casa y leyó. Leyó todo lo que tuvo a mano, escribió libros, dio conferencias y se ganó la fama de intelectual.

Fue boxeador por un azar de guerra, cuando prestaba servicio militar en la Marina de los Estados Unidos durante la Primera Guerra Mundial, a la que llegó desde la Marina Mercante, aunque sus padres habían querido hacerle sacerdote.

Después de ser campeón del mundo, fue postulado a senador, en 1932, por el partido Demócrata.

Su promoción política no pudo empezar con mejores auspicios; era famoso, campeón deportivo, millonario —el boxeo le dio dos millones de dólares— amigo personal del Presidente y estaba casado con Polly Landes, una aristócrata millonaria del Condado de Greenwich.

A los 34 años de edad, se daba por descontado que Tunney sería senador y hasta, quién sabe, Presidente de la nación, pero fue derrotado.

EL BOXEADOR

Tunney nació al boxeo en los combates que, durante la Primera Guerra Mundial, se organizaban a bordo del buque en el que prestaba servicio. Al regreso de Europa, alternó el boxeo con su trabajo en los muelles de Nueva York.

Su primer combate serio fue como telonero de la velada en la que se enfrentaron nada menos que Jack Dempsey y Georges Carpentier. Un combate histórico y una reunión también de anales de la historia del pugilismo. Dempsey noqueó a Carpentier y Tunney escribió después: "Viendo aquel combate comprendí la importancia del boxeo y que no era difícil hacerse campeón del mundo".

Cinco años después era el campeón, cuando ante mas de ciento veinte mil espectadores derrotó a Dempsey, en el "Sesquincentenial Stadium", de Filadelfia, con Tex Richards como promotor. El mismo Richards definió aquella pelea como "el segundo combate de la historia del boxeo". La primera había sido, hasta entonces, la que disputaron en 1892, James Corbett y John L. Sullivan.

Antes de pelear con Dempsey, Tunney compró todas las películas filmadas del "Matador" de Manassa y se aprendio a su rival de memoria, sus defectos y sus virtudes. Un año le llevó a Tunney memorizar cada movimiento de Dempsey. Se enfrentó a él y le derrotó boxeando a la contra.

Solamente una vez fue derrotado Tunney: por Harry Grev, un boxeador mediocre, pero que boxeaba de distinta manera en cada combate. (EFE).

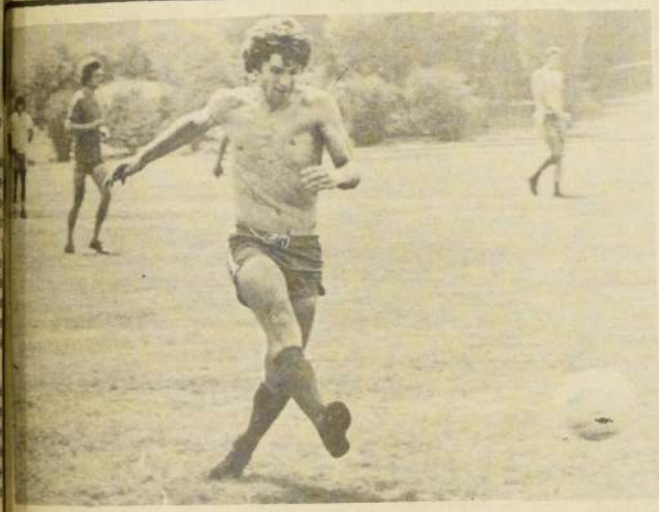

CONFIANZA.— En el plantel de la "U" hay mucha confianza de ganar a Colo Colo, pese a que están resentidos Spedaletti y Pellegrini. En la foto, Ashwell en la práctica de ayer.

DECISIVO.— Fernando Riera señaló que la importancia del partido con Colo Colo es obvia para la clasificación para la liguilla.

Spedaletti y Pellegrini son las dudas

Riera: "Los Partidos Debieran Jugarse en el Mismo Horario"

• Los jugadores de la U. de Chile tienen absoluta confianza en un triunfo sobre Colo Colo.

Jorge Spedaletti y Manuel Pellegrini son las dos únicas dudas que tiene el entrenador Fernando Riera para alinear al equipo titular frente a Colo Colo en el match que se disputará el domingo en el Estadio Nacional decisivo para que uno u otro mantenga la pretensión de ocupar un lugar en la liguilla de la Copa Libertadores de América.

Ambos jugadores están resentidos y ayer practicaron en forma suave. El propio director técnico, luego del trabajo cumplido en el Estadio Israelita, nos confirmó las novedades del conjunto. Pero a Riera le inquieta el hecho de que los partidos no se jueguen en horarios simultáneos.

"Los jugadores en que podría tener dudas son Spedaletti que debió abandonar la cancha en el último partido con una molestia y Pellegrini que está haciendo un trabajo de rehabilitación con el kinesiólogo Pacheco. Spedaletti entrenó con el resto del plantel..." dijo Riera.

SIN MISTERIOS

—¿Su impresión del partido con Colo Colo? ¿Será un rival muy peligroso?

—Esa pregunta estaría como demás, porque es obvia la importancia del encuentro. Todos sabemos el significado que tiene para los dos equipos (el que gana tendría opción a la liguilla), pero los partidos hay que jugarlos...

—¿Cuándo dará a conocer la alineación titular?

—En esto, la "U" no hace misterios. Todos saben cuáles son los jugadores que están actuando. Son más o menos 13 los que están habitualmente y ellos serán los titulares.

—¿Barrera se vio muy bien en el partido con Huachipato?

—Es cierto, se vio muy bien. Ha sido una lástima que haya tenido tantos problemas de lesiones en el año...

HORARIO SIMULTANEO

Algo más que las dudas que tiene en sus jugadores tenía el entrenador Fernando Riera. "Estos partidos finales debieran ser en horarios simultáneos, como se hacía antes, respecto de los equipos que están buscando una clasificación. Es lamentable porque lo lógico sería que todos jugáramos a la misma hora...".

Las palabras del técnico aluden a la disposición reglamentaria que fue modificada y que rigió el año pasado. Ahora, por el problema de canchas y por los propios intereses económicos de los clubes, el horario no es simultáneo. La Unión jugará el sábado, la UC y la "U" lo harán el domingo, a las 16 y 18 horas y Everton lo hará a las 20.

SPEDALETTI CON FE

Consultamos a Jorge Spedaletti por su situación y por el cotejo con Colo Colo.

—¿Cómo se encuentra?

—Físicamente no muy bien por una pequeña lesión de modo que no sé si seré titular...

—¿Y Colo Colo?

—Un rival muy importante, pero la "U" tiene reales posibilidades de llegar a la liguilla. El equipo está cumpliendo una buena campaña y personalmente tengo mucha fe para este partido...".

Spedaletti confirma el sentir general del plantel. Todos piensan que Colo Colo llegará disminuido luego de la derrota con Coquimbo y encontrarán a una "U" fortalecida anímicamente. (Boris del Campo).

En Colo Colo

Galindo u Ovide por Gabriel Rodríguez

Armando Ovide o Mario Galindo será el reemplazante de Gabriel Rodríguez en el equipo de Colo Colo para el match del domingo con U. de Chile. La incógnita la despejará el técnico Alberto Fouilloux tras los últimos entrenamientos, especialmente luego del trabajo de fútbol de esta tarde en Pedreros.

"Lito" Rodríguez fue suspendido por dos partidos por el Tribunal de Penas a raíz de la expulsión de que fue objeto en el partido con Coquimbo Unido. En ese encuentro, el entrenador hizo jugar a Ovide como lateral, en la emergencia.

Respecto de Mario Galindo está entrenando normalmente de modo que la práctica de hoy puede ser decisiva.

Los albos confían que frente a la "U" el equipo impondrá su clásica garra para aspirar a un éxito ante el tradicional rival.

Fernando Riera

"Tengo Contrato en la "U" por 2 Años"

"A veces los periodistas tienen mala memoria. Cuando me incorporé a la "U" firmé un contrato por dos años, de manera que estaré ligado al club hasta la temporada 1979 siempre que no haya imprevistos..."Expresiones de Fernando Riera al ser consultado ayer sobre su situación contractual con U. de Chile.

Fernando Riera está trabajando en forma satisfactoria en la "U" y él fue el más sorprendido por ciertas informaciones que recientemente había firmado un contrato por el año 79.

Aclara Jorge Luco

"Hasta el 31 de Diciembre Soy el DT de Norte-Arica"

Es inexacto que haya renunciado voluntariamente o que me hubieran marginado de la dirección técnica de Norte Arica. Mi contrato con el club se mantiene en vigencia y terminará el 31 de diciembre. Este fue el acuerdo a que llegamos con la directiva en la última reunión que sostuvimos poco antes de que el equipo viajara a Talcahuano a enfrentar a Naval. Del contexto de estas frases pronunciadas por Jorge Luco, se infiere que todo lo que se dijo respecto a su eliminación del cargo de entrenador, no es efectivo.

No obstante lo categórico de la afirmación de Luco, subsiste la duda en cuanto a lo que va a ocurrir después del 31 de diciembre.

—En realidad no lo sé, pero en principio no seguiré en el club, por ser inconveniente a mis intereses y entiendo que también a los de la institución. Además es efectivo que el ex presidente del club don Luis Carmona, a través de una intervención mía, conversó con Jorge Toro, a quien le fue ofrecido el cargo. Sin embargo, este ofrecimiento lo hizo el señor Carmona a título personal y tendrá que ratificarlo o dejarlo sin efecto la nueva directiva...

—¿A qué se debió la baja ostensible que tuvo el equipo en las últimas fechas?

—Yo diría que fundamentalmente a problemas económicos que se plantearon justamente en los momentos en que el equipo necesitaba tranquilidad. Ocurrió por ejemplo que recién el día en que viajamos a Talcahuano a jugar con Naval se pagó al plantel el mes de septiembre y como el pago se hizo con cheques, los jugadores viajaron sin poder cumplir con sus compromisos personales.

—¿Qué otro factor pudo haber influido?

—La inexperiencia de las personas que entraron a formar parte de la Comisión Fútbol, la mayoría de las cuales, tenían y tienen figuración social o profesional en la ciudad, pero no saben nada de cómo dirigir un equipo de fútbol. Obviamente que el criterio de dirección fue profundamente equivocado, ya que incluso en un rapto de autoridad les dijeron a los jugadores que "el próximo año no quedará nadie del plantel... En estas condiciones, la inquietud se manifestó en los partidos, con los resultados negativos que ya se conocen...

Y en lo estrictamente personal ¿qué piensa de la actitud directiva?

—Personalmente me siento defraudado, ya que todo el plan de trabajo que presenté y que se refería a formar realmente una base futbolística en Arica y en las poblaciones cercanas, quedó sin aplicación alguna. Además, hubo muchas promesas, que no se cumplieron y que afectaron a la estabilidad económica mía y la de los jugadores, varios de los cuales tienen contrato por dos y tres temporadas sin que se pueda saber qué va a ocurrir con ellos. Pienso, que esta situación se tendrá que agravar mucho en el futuro, existiendo la posibilidad que a Arica, le ocurra exactamente lo que le ocurrió a Regional Antofagasta, con el agregado que como el equipo ariqueño, tiene el carácter de invitado en la competencia de Segunda División, nadie puede asegurar que en la próxima temporada nos sea eliminado... si ello ocurre ¿quién responderá de los contratos que se extendieron con los jugadores y quién de los compromisos contraídos por el club?

• El COACH ariqueño agrega: "problemas económicos y la inexperiencia de los dirigentes influyeron en la baja ostensible del equipo en las últimas fechas

ACLARACION.— Jorge Luco fue enfático cuando dijo: "No he renunciado ni me han echado de Norte Arica... Sigo en el cargo hasta el 31 de diciembre...

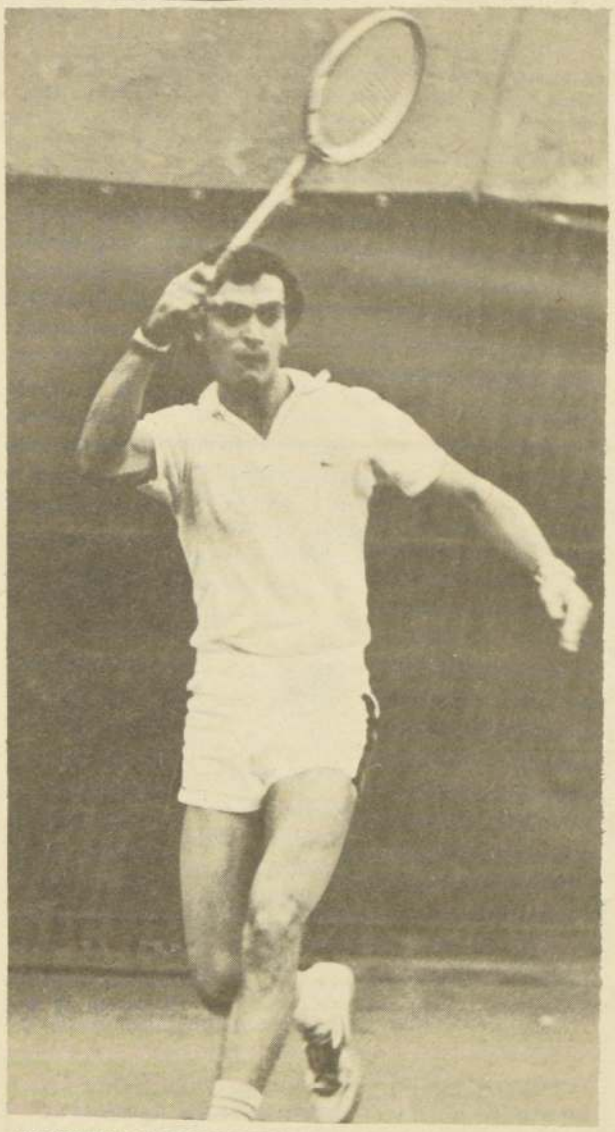

CONSTELACION DE TENISTAS.— En el grabado José Luis Clerc de Argentina, una de las tantas estrellas del tenis que vendrán a participar, a fin de mes, en la eliminatoria del Grand Prix.

A Fines de Mes Parte el Gran Prix de Tenis

• Estrellas mundiales anuncian su participación

El viernes 24 del presente se iniciará la etapa de clasificaciones del Gran Prix de Tenis que organiza la federación de este deporte y que al igual que las dos versiones anteriores contará con la participación de destacados ases mundiales.

Como se recordará este torneo partió en 1976 en que ganó el español, José Higueras y continuó el año pasado, en que se impuso el argentino, Guillermo Vilas.

La etapa de clasificación se disputará los días 24, 25 y 26 del presente y la rueda final se hará entre el martes 29 del presente y el domingo 3 de diciembre en el Estadio Nacional.

Destacados jugadores ya han solicitado su inscripción en esta competencia pudiendo señalar entre ellos los nombres de todos los integrantes chilenos de la Copa Davis, los italianos Barazuti, y Bertolucci, el argentino Clerc, el ecuatoriano Icaza, el paraguayo Pecci, el norteamericano Macnamee y otros.

TENISTAS NACIONALES A COLOMBIA

Ayer miércoles, viajaron a Bogotá los tenistas nacionales que intervendrán en el Grand Prix colombiano, que se inicia el próximo lunes 13 en esa capital.

Entre ellos figuran Jaime Fillol, Hans Gildemeister y Patricio Cornejo, además de Belus Prajoux que actualmente se encuentra jugando en Argentina.

En lo que respecta al equipo femenino que viajará a fin de mes a Australia a la copa Federación, éste se encuentra entrenando diariamente en el Estadio Nacional, a las órdenes de Jaime Pinto. Lo integran, Leyla Musalem, Silvana Urrutia y Vivian Zhary.

En el Fútbol

Sigue Aumentando Déficit de Público

A más de 90 mil personas aumentó el déficit de espectadores en el presente campeonato de primera división, respecto del año pasado. Y el último fin de semana contribuyó en gran medida a dicho incremento. Apenas 30 mil personas asistieron al fútbol entre sábado y domingo, sumando los nueve partidos que se jugaron.

Todo ello sin duda tiene a varios clubes sin plata y cuando se termine el torneo no se sabe qué va a pasar. La Asociación Central ha informado que no pagará ningún sueldo en clubes que queden atrasados en pagos de remuneraciones a sus jugadores.

RECAUDACIONES

Las mejores recaudaciones de la última fecha estuvieron en provincias. Cobreloa recibió un cheque por 193 mil 785 pesos, Coquimbo Unido 158 mil 701 pesos y O'Higgins 122 mil 391 pesos. En segunda división, La Serena llegó a 20 mil 798 pesos y Magallanes a 20 mil 262 pesos, jugando de local contra Curicó Unido.

DESAFIANTES.— Hace algunas semanas algunos trabajadores de la Fuente de Soda Mac Iver formaron un equipo de baby fútbol. Todos los días entrenan en las tardes luego de su trabajo, y aseguran estar en las mejores condiciones. El club deportivo San Remo, formado por los jugadores A. Cano, A. Ramírez, D. Gutiérrez, H. Campos, R. Salamanca y J. Gutiérrez, reta a cualquier representativo laboral a enfrentarlos, dónde y cuándo quieran.

Motivo del retiro de S.A.

Juveniles de Venezuela sin Apoyo Económico

Caracas

Venezuela desistió de su propósito de enviar un equipo al Campeonato Sudamericano Juvenil de Fútbol que se realizará en enero en Montevideo, según anunció el presidente de la Federación Venezolana de Fútbol (FVF) René Hemmer.

El entrenador Manuel Plascencia había otorgado un plazo hasta ayer para que se le proporcionarán los fondos necesarios para que pudieran congregarse en Caracas los jugadores del interior del país que conforman la preselección.

La ayuda económica no se concretó y Hemmer dijo que Venezuela no concurrirá al torneo que se realizará entre el 15 y el 30 de enero.

Hemmer dijo que Venezuela competiría "en condiciones desventajosas" porque los equipos no estarán integrados por jugadores aficionados únicamente, sino también por profesionales que no hayan cumplido 18 años.

El dirigente anunció también que por esa circunstancia pedirá que la Organización Deportiva Panamericana (ODEPA) desista de su propósito de dar por válida la clasificación de tres equipos para los VIII Juegos Deportivos Regionales que se realizarán en San Juan de Puerto Rico a mediados de 1979, guiándose por los resultados de Montevideo.

"En los Panamericanos sólo se acepta a deportistas aficionados y no podría haber equipos integrados por profesionales", señaló Hemmer.

El Campeonato Sudamericano Juvenil clasificará además a los dos equipos que representarán al sudcontinente en el Campeonato Mundial Juvenil que se realizará el próximo año en Japón. (UPI)

Nacional de Río Bueno

El Boxeo Amateur Sigue Inscribiendo Regiones

• Hasta aquí la Asociación Militar parece la más homogénea y poderosa. Del norte se sabe poco

La Sexta Región mandó la lista de los púgiles que participarán en el Campeonato Nacional de Río Bueno. Diez son las categorías y ellas son: Mosca junior: Benjamín Palma. Mosca: Luis Díaz. Pluma: Roberto Quezada. Liviano: Joel Fuentes. Mediomediano ligero: Rafael Urra. Mediomediano: René Urra. Mediano ligero. Pedro Flores. Mediano: Oscar Terán. Mediopesado: Juan Arias. Pesado: Arturo Cifra.

Esta agrupación se suma a la de la Metropolitana, Militar, Novena, Octava, Décima, Quinta y la local, que ya están listas para iniciar la brega que tiene fecha para el 17 de noviembre.

EL MEXICO

Por otra parte el club México ya tiene el equipo listo para echar a andar la maquinaria que gobernará el 44° Campeonato de Debutantes.

Equipo Técnico: Doctores: Luis Bahamondes, traumatólogo; Felicindo Mendoza, tisiólogo, y José García, dentista. Kinesiólogo: Eduardo Ramírez Carrasco. Practicante: Luis Arenas Marchant. Entrenadores: José Palma y Renato García. Monitores: Rubén Lagos. Leocadio Olea y León Serrano. Colaboradores : Julio Gallegos, Pedro Rodríguez y Mario Fernández. Supervisores: José Carroza y Carlos Hidalgo.

Los supervisores tienen cursos de perfeccionamiento reconocidos por la Federación Chilena de Boxeo, que son los siguientes: Urgencia, Metodología del Deporte, Administración Deportiva de Boxeo y Dietética, cursos que fueron hechos en la Universidad de Chile y Comité Olímpico, y que nosotros, los de "El Cronista" no tenemos idea para que sirven. Y si creen que es ignorancia, mándennos la lista de los campeones que pasaron por estos rubros.

LA LIGUILLA.— Es la meta inmediata de Everton, cuyo panorama se clarificó inesperadamente cuando Colo Colo perdió con Coquimbo. Ahora los viñamarinos se preparan para enfrentar a O'Higgins, de Rancagua.

"San Coquimbo" Abrió Esperanzas en Everton

• El elenco viñarino, prácticamente con su plantel completo, espera confiado el próximo partido con O'Higgins de Rancagua

Sin lesionados, puesto que Humberto López el único que quedó resentido en el encuentro con Palestino se recuperó del todo, practicó ayer el plantel superior de Everton en el Estadio Chilena de Tabacos.

Con renovada fe, la que se recuperó el domingo después de conocida la derrota de Colo Colo, los jugadores se entregaron con dedicación al trabajo impuesto y controlado por Pedro Morales y Rosamel Miranda, en el escenario tabaquense.

Luego de una sesión física, se realizó un partido de fútbol informal a manera de soltura.

Everton trabajó ayer, esta vez en el Estadio ENAP de Concón, escenario que sirve de oxigenación al cuadro por el hermoso paraje existente en los alrededores.

Así, con marcado optimismo, espera el elenco viñamarino el trascendental compromiso —para sus pretensiones— con O'Higgins este fin de semana en Viña del Mar.

Hoy, como es tradicional los días jueves, los oro y cielo entrenarán en doble jornada, efectuando por la tarde la labor netamente futbolística en la cual el técnico lleva a cabo las variantes si es que las hubiera. Por ahora, la única posible sería la de Carlos Díaz por Humberto López.

OPINA NUÑEZ

Preocupado del más mínimo detalle para que el campeonato pro Pascua —que organiza el plantel profesional de Everton salga bien— encontramos al eficiente zaguero lateral izquierdo Julio Núñez en el Fortín de la institución.

No es un hombre de muchas palabras, sino más bien tímido. Sin embargo, sus conceptos son interesantes en la víspera de un partido importante.

"El encuentro con O'Higgins será clave para nuestras pretensiones de clasificar a la liguilla. Personalmente me agradó mucho el equipo de Luis Santibáñez cuando lo enfrentamos en Rancagua. Me pareció un cuadro con las ideas claras y muy bien plantado en el campo. Puede, eso sí, que hayan bajado su rendimiento en los últimos compromisos considerando que están en una posición cómoda. En todo caso, Everton debe pensar sólo en ganar para así no pasar apuros".

¿Qué piensa de los equipos que vienen tras ustedes?

"Creo que Universidad Católica podría meterse, en caso de no ganar nosotros. A la UC le quedan tres encuentros en Santiago y parece tener el panorama más claro que Colo Colo y Universidad de Chile, a quienes les corresponderá matarse entre ellos".

Optimismo en Wanderers

Curicó, el Ultimo Escollo Para "Pancho"

Con gran optimismo practicó en el Estadio de la Escuela Naval el plantel profesional de Santiago Wanderers, que este fin de semana, en su antepenúltima presentación en Segunda División, deberá enfrentar de visitante a Curicó.

Descartados para tal cotejo, no entrenaron Raúl Aravena y Jorge García. Mientras el resto del equipo lo realizó una sesión físico -técnica a cargo del preparador Luis Parraguez, y el entrenador Guillermo Díaz.

Consultado sobre los tres encuentros restantes y las posibilidades de retornar automáticamente a la serie de privilegio, Raúl González, gran figura en la extrema defensa porteña, respondió: "Consiguiendo un triunfo en Curicó, ya podremos sentirnos en primera. Claro está que iremos a buscarlo, pero sin entusiasmarnos demasiado, puesto que pueden sorprendernos con el contragolpe. Logrando un resultado positivo, incluso un empate. Jugaremos con tranquilidad en Viña contra San Antonio para asegurar el título. A Calera ya podríamos ir como campeones o con la seguridad de estar en honor. Por la campaña que hemos cumplido, merecemos ascender automáticamente sin mayores problemas".

¿Qué será de "Lulo" González la próxima temporada?

"Por el momento sólo pienso campeonar con Santiago Wanderers, que hasta ahora me lo ha dado todo. Después habrá tiempo para pensar en el futuro, ya que quedo con el pase en mi poder".

CAMBIO DE MANDO.— El próximo 25 se harán las elecciones del nuevo directorio de la Central de Fútbol. En el grabado, el presidente Eduardo Gordon que dejará su cargo al igual que Waldo Crovari.

Se hará el 25

Se Acerca Fecha de Elección en la ACF

• Ya fueron cursadas las citaciones a los representantes de clubes

El sábado 25 del mes en curso a las 10 horas está citado el Consejo de Presidentes de la Asociación Central de Fútbol que tendrá la responsabilidad de elegir la nueva mesa directiva del organismo.

Por este motivo, se enviaron las citaciones respectivas a los clubes los que determinarán las 11 primeras mayorías cuya nómina se enviara para su ratificación a la Dirección de Deportes del Estado.

El directorio de la Central está compuesto por siete miembros pero se agregan cuatro dirigentes más para los efectos reglamentarios.

En relación al cambio de directiva, el actual presidente de la ACF, Eduardo Gordon, señaló que hará entrega de su cargo más o menos el 6 de enero del próximo año.

Postulan a cargo de presidente los directivos Abel Alonso y Rolando Molina quienes en los últimos días han intensificado su trabajo de acercamiento a los clubes con el fin de dar a conocer sus respectivos programas.

LOS CONQUISTADORES
OVALLE VALLENAR
LA SERENA COQUIMBO
GENERAL MACKENNA 1406
SALIDAS DIARIAS-VIAJES DIRECTOS
FONOS: 60893 - 62300.

ESTADOS FINANCIEROS Y ECONOMICOS

SOCIEDAD: RELOJERIA Y JOYERIA GABOR S.A.

BALANCE GENERAL por el ejercicio comprendido entre el 1º de Enero de 1976 y el 31 de Diciembre de 1976

Resolución de Autorización de Existencia Nº 2052 de fecha 19 de Diciembre de 1967. Capital autorizado por resolución Nº 2052 de fecha 19 de Diciembre de 1

Domicilio Legal : Ahumada Nº 48 Of. 304 Teléfono 60417.

Nómina del Directorio : Presidente : Carlos Gabor Velcovici

Directores : Melvyn Gabor Meth

Gustavo Chu Gonzalez

Compras y ventas de Acciones efectuadas por los Directores : No hubo Transacción de acciones en el año 1975.

CUENTAS DE PATRIMONIO

GRUPOS Y CONCEPTOS	PARCIALES		TOTALES
1. ACTIVO			
11. Circulante			
111. Financiero			200.537,65
111.01 Caja		73.904,39	
111.02 Bancos		10.330,86	
111.05 Cuentas por Cobrar		84.120,05	
111.0502 Varios Deudores	70.118,40		
111.0506 Anticipo del Personal	300.-		
111.0508 Cuenta Corriente	13.701,65		
111.07 Impuestos		32.182,35	
111.0701 Pagos Prev.Mensuales	32.182,35		
112. Existencias		1.486.189,91	1.486.189,91
112.01 Mercaderías	1.486.189,91		
TOTAL ACTIVO CIRCULANTE			1.686.727,56
12. Fijo			
121. Físico			761.542,89
121.03 Construc.Industr.y Comercio		676.011,50	
121.07 Muebles Utiles e Instal.		105.143,09	
121.92 Depreciac.del Ejerc.(menos)		19.611,70	
13. Intangible			12.611,94
131.06 Mejoras		14.643,05	
131.92 Amortización del Ejerc.(menos)		2.031,11	
TOTAL ACTIVO			$ 2.460.882,39

GRUPOS Y CONCEPTOS	PARCIALES		TOTALES
2. PASIVO			
21. Circulante			
211. Obligaciones Corto Plazo			
211.05 Cuentas por Pagar		982.737,57	991,2[illegible]
211.0502 Varios Acreedores	109.480,46		
211.0503 Proveedores	873.257,11		
211.07 Impuestos		8.982,75	
211.0701 Pagos Prev.Mensuales	5.482,55		
211.0702 IVA Débito Fiscal	2.240,99		
211.0703 Impto.Unico Trabajadores	293,07		
211.0704 Impto.Ret.a los Profesion.	966,14		
211.08 Instituciones de Previsión		3.498,31	
TOTAL PASIVO CIRCULANTE			991,2[illegible]
23. Capital y Reservas			
231. Capital			
231.01 Cap.autorizado de 80.000 acc. de valor nominal de 0,01c/u$880.-			800,[illegible]
232. Reservas de Utilidades			40.218,[illegible]
232.01 Reserva Legal		2.010,67	
232.02 Futuros Dividendos		26.142,15	
232.03 Especiales		12.066,03	
233. Reservas de Revalorizaciones			1.630.080,[illegible]
233.01 Cap.Propio Art.35 L/Rta. Nº 15564		85.286,22	
233.02 Cap.Propio Art.41 L/Rta.Nº824		1.090.900,52	
233.03 Leyes Especiales		13.840,74	
233.05 Fdo.p/Futuros Aumentos de Cap.		440.052,62	
24. Resultados del Ejercicio			205,43[illegible]
241.02 Pérdidas de Ejercicio (menos)		205.435,21	
TOTAL PASIVO			$ 2.460,88[illegible]

CUENTAS DE ORDEN

GRUPOS Y CONCEPTOS	PARCIALES	TOTALES
3. ORDEN DEBE		
301. Orden Debe		3.564.-
301.01 Garantía del Directorio	3.564.-	

GRUPOS Y CONCEPTOS	PARCIALES	TOTALES
4. ORDEN HABER		
401. Orden Haber		3.564,-
401.01 Respon.por Garantía de Direc.	3.564.-	

CUENTAS DE RESULTADO

GRUPOS Y CONCEPTOS		PARCIALES	TOTALES
5. RESULTADOS OPERACIONALES			
51. Ingresos de Explotación			1.204.630,24
52. Costo de la Función explotación	(menos anexos)		176.273,36
Resultado Bruto			1.028.356,88
56. Costo de la Función Venta	(menos anexo)		139.152,44
57. Costo de la Función Administrativa	(menos anexo)		148.375,58
Resultado Operacional			740.828,86
6. RESULTADOS NO OPERACIONALES			
61. Ingresos Fuera de explotación			212.127,29
611.05 Compostura		9.317,60	
611.06 Reajuste Excedente Impuesto Previsional 1a Cat.		11.983,22	
611.07 Arriendos		188.652.-	
611.08 Impuesto Adicional Art. 21		2.174,47	
62. Egresos Fuera de Explotación	(menos)		43.750,51
621.02 Castigos y depreciaciones de Bienes no Operacionales		2.031,11	
621.04 Remuneraciones al Directorio		41.719,40	
RESULTADOS ANTES DE CORRECCION MONETARIA			909.205,64
621.96 Corrección Monetaria	(menos)	1.114.640,85	1.114.640,85
24. Resultado del Ejercicio			205.435,21
241. Pérdida del Ejercicio		205.435,21	
REMANENTE			

ABRAHAM MANASEVICH ALTMAN
CONTADOR
S.C. 2309 Licencia 705275

GUSTAVO CHU GONZALEZ
GERENTE

NOTAS EXPLICATIVAS SOBRE EL BALANCE

1) El valor de la mercadería que figura en existencia es de acuerdo a las normas dictadas según Art. 41 Nº 3 del DL. 824
2) La Corrección Monetaria se efectuó según las normas del Art. 41 del DL. 824.

CERTIFICADO DE LOS INSPECTORES DE CUENTAS

Hemos inspeccionado los libros de Contabilidad y los documentos justificativos del Balance General,comprobando que todo se encuentra conforme y en orden

WASHINGTON GONZALEZ CONTESSE
REVISOR

FERNANDO RAMIREZ HIDALGO
REVISOR

Retricura Hizo Primar su Violenta Atropellada

Retricura, alazana de cuatro años por Naguilán y Raiatea, defensora del Stud "Tres Mosqueteros" se impuso en violenta atropellada final en el Premio Especial "Dirección General de Deportes y Recreación" disputado ayer en distancia de 1.500 metros en el Club Hípico.

Conducido por el jinete José Miguel Aravena la adiestrada de Pedro Medina superó por cabeza a Ruysdael. Tercero fue el caballo Fury y cuarto llegó la yegua Espumita.

LA CARRERA.—Por su colocación Tingitano picó en punta. Tras él se colocaron Dominga, Ruysdael, Fury, Espumita y Retricura. Al fondo quedaron Piduchén y Silver Fox.

Definidas las acciones fue Fury quien marcó el tren de carrera. Espumita se ubicó segunda seguida de Retricura. A continuación marchaban Ruysdael, Joropo y Feliciano. Siempre al fondo Piduchén y Silver Fox.

Con Fury escapada con dos cuerpos en la delantera los rivales ingresaron al derecho. Enseguida accionaban Espumita, Retricura y Ruysdael, ambas atacando por fuera y Feliciano más abierto tratando de ganar terreno.

En los últimos tramos RETRICURA, por el centro, hizo prevalecer su violento avance logrando cruzar la meta con cabeza de ventaja sobre Ruysdael que atropelló por fuera. Tercero por cabeza fue Fury por los palos, cuarto Espumita a cuerpo y medio y completó el marcador Feliciano a nariz. Tiempo 1.28 2|5.

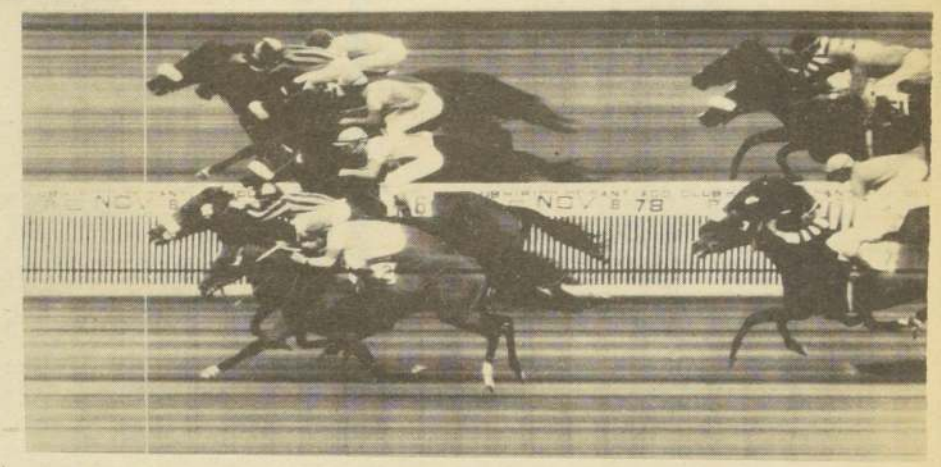

Atropellando por segunda línea RETRICURA logra superar por cabeza a Ruysdael que ataca por fuera en la Carrera Especial Premio "Dirección General de Deportes y Recreación". Tercera, también a cabeza llegó Fury.

Gran Registro del Invicto "Icaraí"

PISTA DE SUBIDA(LIVIANA)

400 metros

FACTION, P. Herrera, en 24 2|5.
MIRADITA, J. Castillo en 25.
MARSINO, R. Herrera, en 24 de repetición.

400 metros del partidor bajada

AMBROSIO, H. Carvajal en 21 4|5.
SOY TREMENDO, R. Herrera, en 22 2|5.
AL AGUAITE, O. López, en 22 3|5.
RANQUILHUINA, R. Herrera en 22 1|5.
NORVEGIA, S. Soto, en 22 1|5.

500 metros

ASLAMITA, O. López, en 31
PRONUNCIAMIENTO, P. Cerón en 30 1|5.
PRUSSO, G. Silva, en 30 2|5.
BELMONTE, G. Pinto en 20 2|5.
PRINCIPE GAUCHO, Fdo. Díaz, en 30 1|5.
FRATERNO, Fdo. Díaz, en 30.
MOLTIVA, J. Tovar, en 30 1|5.
LAPISTOY, M. Guerrero, en 30 2|5.
FONOGRAMA, E. Cabrera, en 28 (de bajada)
PRACTICO, J. Castillo, en 30 4|5
PORTENTOSO, R. Herrera, en 29 4|5.
TOZUDO, O. Pérez en 30
SIERRA, O. López, en 30
CANTARITO, J.F. González, en 30 4|5
TINTILLO, P. Herrera, en 30
PARLOTEO, J. Tobar, en 30 1|5.
DOMADA, P. Castillo, en 30.
ARIQUILDA, H. Carvajal, en 31.

600 metros

DRINA, L. Rivera, en 36 4|5.
FABRIZIO, O. Pérez en 36.
GERALD, L. Rivera, en 37.
MARILEO, aprendiz, en 37 (en pelo)
SUSCEPTIBLE, J.F. González, en 37.
ROLLERBALL, F. Mejías, en 36.
ICARAI, O. López en 35.
TIO PEPINO, V. Rojas, en 36.
LLAIQUEN, H. Carvajal, y AJAX, A. González, en 36 3|5, llegaron iguales.
GIL BLAS, P. Cerón, y SALAVERRY, A. González, en 36, llegaron iguales.

700 metros

HOUDINI, R. Herrera, en 42 3|5.
SINAI, M. Olguín, y CONCEPTUADO, M. Díaz, en 40, del partidorbajada, iguales.

800 metros

MIMO, L. Rivera, en 49
FORT ASSAGAI, L. Rivera, en 50
ARLEQUINO, J.F. GONZALEZ EN 48 3|5.
EMETERIO, J.F. González, en 49 2|5.
RANGOSO, M. Olguín, en 49 4|5.
FEROZ, J. Tobar, en 50.
FREIDY, O. López, en 48 4|5.

1.000 metros

RASPALOLA, M. Olguín, en 1.03.
ERARIO, O. Pérez, y DATIVO, M. Olguín, en 1.00 2|5, iguales.
CORONACION, M. Olguín, en 1.02.
EL GOMERO, L. Rivera, en 1.00 3|5, mano del club.

El "5 y 6": Con 4 Vales Abonó $ 35.691 a Primero

APUESTA DOBLE.—Se inició con 2.042 vales jugados. En la primera etapa (1)MODELA tenía 741 vales. Valor nominal $ 96. En el remate los vales fueron canjeados así: LUIS CARLOS 85; RIHUE 371; DIRKA 59; CHAPARANO 275 y LICORERA 94. El dividendo a 1° con 275 vales a (5) CHAPARANO dio $ 243. El dividendo a 2° con 371 vales a (2) RIHUE pagó $ 45.

APUESTA "5 y 6".—Se inició con 9.604 vales. En la primera etapa (2) COSMIC MAN tenía 2.414 vales. Valor nominal $ 139. En la segunda fase (10) TROPITA tenía 1.113 vales. Valor nominal $ 366. En la tercera etapa (6) MARIA ESTUARDO tenía 615 vales. Valor nominal $ 819. En la cuarta fase (6) GALOCHA tenía 330 vales. Valor nominal $ 1.311. Quinta etapa Los vales se canjearon así: CALABAZA 55; MARIA BRAVA 21; TORTOLITA 57; VILLA ROSA 8; LLANTEN 35; FRANK CANNON 10; BRIBONAZO 4; KORAK 11; PREDILECTA 11; LATIGADA 29; y PROXENIA 89. El dividendo a 1° con 35 vales a (9) LLANTEN dio un valor nominal de $ 8.652. El dividendo a 2° con 57 vales a (5) TORTOLITA pagó $ 1.518. El dividendo a 3° con 29 vales a (15) LATIGADA fue de $ 1.492

En la sexta fase, (13) RETRICURA con 4 vales pagó definitivamente $ 35.691 Los restantes 31 vales cobraron a razón de $ 8.652.

Confirmada Medicamentación del Caballo "Rancho Chico"

Ayer al mediodía fue confirmada la medicamentación del caballo RANCHO CHICO, ganador de la tercera carrera disputada en el Hipódromo Chile, el martes 31 de octubre pasado, luego que el examen de la contramuestra practicado por el doctor Roberto Tapia resultara positiva, acusando la presencia en la orina de ANFETAMINA. El médico veterinario, Hernán Gaona, jefe del Area Hípica del Hipódromo separó la substancia prohibida en la presencia del entrenador Manuel Fuentes, responsable de la presentación indebida del animal, de Manuel Viballos, y del doctor Hernán Báez, jefe del Depto. de Análisis Químico.

De esta forma, el ejemplar Electroimán que llegó segundo en esa prueba pasa a ser el legítimo ganador, en tanto que el trainer Fuentes se hizo merecedor a la suspensión de 6 meses, sanción de rigor por esa falta. RANCHO CHICO, un cuatro años por Bambura y Pickit, de propiedad del Stud "Don Italo" deberá quedar en receso obligatorio por treinta días.

Resultados del Club Hípico

PRIMERA CARRERA.- 1.300 metros. CONDICIONAL.

1° (1) MODELA, 54, por Maporal y Moretta de Doña Alicia, Castro A. Jinete. P. Vega. Bol 27.620. Pag. 2,20
2° (3) Destructiva, 54, S. Vásquez, Bol. 9.120, Pag. 6,50
3° (4) Escuela, 54, L. Muñoz, Bol. 33.240, Pag. 1,80
4° (5) Drusina, 48, N. Vargas, Bol. 3.260, Pag. 18,20
Total boletos jugados 84.840.

GANADA por 5.1|2 cpos. y 3|4 cpo. y el 4° a 2.3|4 cpos. Tpo. 1.16. 3|5. Prep. O. Silva. Corrieron todas. Dividendo a ganador $ 2,20; Dividendo de la Dupla N° 2 $ 22,10.

SEGUNDA CARRERA.- 1.500 metros. (IND. 25 e INF)

1° (5) CHAPARANO, 50, por Maihue y Quita del Stud "Alperi". Jinete E. Silva. Bol. 49.760, Pag. 2,20
2° (2) Rihue, 55, E. Guzmán, Bol. 66.140, Pag. 1,70
3° (1) Luis Carlos, 56, S. Vera, Bol. 12.160, Pag. 9,10
4° (8) Licorera, 48, S. Soto, Bol. 19,740, Pag. 5,60
Total boletos jugados. 159.080.

GANADA por pesc. y 3|4 cpo. y el 4° a 2.1|4 cpos. Tpo. 1.30; Espérame; DIV.: $ 2,20 y $ 1,10 y $ 1,10.

TERCERA CARRERA 1.000 mts. Condicional
1° (2) COSMIC MAN 52, por German II y Cosmic Alibhai del Stud "Masch", jinete C. Galleguillos bol. 51.180 pag. 2.80
2° (4) Eskipi 52 J. Núñez bol. 46.660 pag. 3.10
3° (5) Gótico 56 E. Guzmán bol. 19.920 pag. 7.60
4° (14) Tupal 52 J. Romero bol. 17.140 pag. 8.40
Total 204.720
GANAFA por 2 1|2 cpos. y 2 1|4 cpo. y el 4° a 1|2 cab. Tpo. 0.59 3|5 Prep. J. Inda Mayer. No corrieron (3) Descontento (9) Grand Crown y (13) Piracicaba. DIV. $ $ 2.80, 2.30, 2.10

CUARTA CARRERA. 1.200 metros. CONDICIONAL
1° (10) TROPITA 53, por Rey Claro II y Sainte Trop del Stud "Victory", jinete A. González bol. 82.620 pag. 2.40
2° (2) Asimilada 51 M. Olguín bol. 7.000 pag. 28.60
3° (3) ROSEBERRY 53 E. Silva bol. 63.800 pag. 3.10
4° (1) Anfora 51 P. Vargas bol. 12.880 pag. 15.80
Total 285.860
GANADA por 1|2 pesc. y 2 3|4 cpo. y el 4° a 1|2 cpo. tpo. 1.11 1|5. Prep. E. Fuentes, corrieron todas; DIV: $ 2.40 y $ 1.70 y $ 7.80.

QUINTA CARRERA.- 1.200 metros.- Condicional.
1° (1) MARIA ESTUARDO 53 por Rigel II y Maya del stud Santa Amelia, jinete, E. Guzmán, Bol. 110600, Pag. 2.50.
2° (1) Cidiana 56 J. Berrios, Bol. 67900, Pag. 4.-
3° (4) Demoledora 53 E. Silva, Bol. 66720, Pag. 4.10.
4° (8) Pasha 53 S. Vera, Bol. 51880, Pag. 5.20.
Total de boletos jugados: 389800.
GANADA por 3 3|4 cpo. y 1 3|4 cpo. y el 4°. a 1 1|2 cpo. Tpo: 1.10 3|5. Prep. Alv. Breque V. Corrieron todas. DIV: $ 2.50 y $ 1.70 y $ 2.-

SEXTA CARRERA.- 1.200 metros. Condicional.
1° (6) GALOCHA 53 por Niño Pepe y Guanabacoa del stud "Army and Navy" jinete L. Toro, Bol. 149480, Pag. 1.90.
2° (7) Geo 49 N. Vargas, Bol. 28180, Pag. 10.20.
3° (10) Rosarito 51 M.Díaz, Bol. 32480, Pag. 8.90.
4° (5) Formación 53 G. Lizama, Bol. 58720, Pag. 4.90.
Total de boletos jugados: 41280.
GANADA por pesc. y 2 3|4 cpo y el 4°. a 1 1|4 cpo. Tpo: 1. 12 2|5. Prep. J. Cavieres, A. Corrieron todas. DIV: $ 1.90 y $ 1.30 y $ 2.90.

SEPTIMA CARRERA 1.100 metros (IND. 12 e INF.)

1° (9) LLANTEN 54, por Amarillo y Rubia del Stud "Llaima" jinete S. Soto bol. 61180 pag. $ 6.70
2° (5) Tortolita 56 A. González bol. 104220 pag. 3.90
3° (15) Latigada 49 J. Berríos bol. 53540 pag. 7.70
4° (16) Proxenia 49 L. Toro bol. 103680 pag. 4.00

Total boletos jugados. 588520
GANADA por 1 1|2 cpo. y 1|2 cpo. y el 4° a 3|4 cpo. Tpo. 1.05 2|5 Prep. O. Bagú. No corrieron (6) El Nieto, (7) Giganta y (12) Murra; DIV. $ 6.70 y $ 3.10 y $ 1.70.

OCTAVA CARRERA 1.500 metros.-ESPECIAL PREMIO "DIRECCION GENERAL DE DEPORTES Y RECREACION"

1° (13) RETRICURA 48, por Naguilán y Rafatea del Stud "Tres Mosqueteros", jinete J.M.Aravena bol. 87800 Pag. $ 5.10
2° (2) Ruysdael 56 A. González bol. 74080 pag. 6.10
3° (6) Fury 53 C. Leighton bol. 82300 pag. 5.50
4° (7) Espumita 52 R. Pérez bol. 45260 pag. 9.90
Total boletos jugados 643300
GANADA por cab. y cab. y el 4° a 1 1|2 cpo. Tpo. 1.28 2|5 Prep. P. Medina, No corrieron (1) Florín y (4) Emilio; DIV: 5.10 y $ 2.90 y $ 2.20.

NOVENA CARRERA 1.100 metros IND. 34-23.
1° (9) REY ARTURO 48, por Rey Claro II y Yezmir del Stud "Haras Sta. Sara", jinete L. Toro Bol 168020 Pag. 2.-
2° (7) Pretend 51 L. Muñoz Bol 85980 Pag. 3.90
3° (8) Abadan 48 J. Díaz Bol 30160 Pag. 11.30
4° (5) Maboro 54 E. Silva Bol 40420 Pag. 8.40
Total de boletos jugados 485720

GANADA por cab. y 2 1|4 cpo y el 4° a pesc. Tpo. 1.05. Prep. Alv. Breque. No corrió (1) Huira; DIV: $ 2. y $ 1.60 y $ 1.90. Valor nominal de la 1ª válida de la Apuesta "El Zafe"; Rey Arturo con 2.131. vales $ 286.

DECIMA CARRERA 1.100 metros IND. 21-4.
1° (11) PINTON 52, por Didi II y Pintoresca del Stud "Los Corajes", jinete C. Leighton Bol 231580 F. Pag. 2.20
2° (14) Taio 51 G. Lizama Bol 104160 Pag. 4.90
3° (8) Simbólico 53 J. Berrios Bol 63240 Pag. 8.20
4° (2) Picante 56 E. Guzmán Bol 29320 Pag. 17.80
Total de boletos jugados 372040

GANADA por 1 1|2 cpo. y 3 1|2 cpos. y el 4° a 1|2 pesc. Tpo. 1.04 3|5. Prep. L. Diaz No corrieron (1) Ofuscado y (5) Alberto Marino: DIV: $ 2.20 y $ 1.30 y $ 1.50-DIV de la Apuesta "El Zafe": al 1° lugar Pintón con 856 vales $ 428 y al 2° lugar Taio con 383 vales $ 239.

CARTA DE AJUSTE

★ Programación en Colores

canal 5

13,15 CARTA DE AJUSTE.
13,31 MUNDO INSOLITO.
13,40 RAQUEL, teleserie.
14,55 ISABELITA, teleserie.
16,00 EL LLANERO SOLITARIO.
16,30 BATMAN.
17,00 EL REBELDE.
17,30 VIAJE AL FONDO DEL MAR.
★18,30 THE MIDNIGHT SPECIAL, musical.
19,00 LOS LOCOS ADAMS.
19,30 BONANZA
20,30 VAMOS A DORMIR.
20,35 SUPER AGENTE 86.
21,00 PRIMER PLANO, noticias.
★21,30 FABULOSO MUNDO DEL DEPORTE.
22,30 SUPER CINE: "LA PUESTA DEL SOL".
00,15 MENSAJE RELIGIOSO. Reflexiones cristianas al cierre por el R.P. René Pienovi.

canal 7

11.30 CARTA MUSICAL. Los éxitos juveniles con KC and the Sunshine Band.
12.00 SISTEMA NACIONAL DE TELEDUCACION. Ofrecemos el programa de Formación Tecnológica preparado por INACAP y TVN. Hoy: "Interpretación de Planos" e "Introducción a la Electrónica".
12.30 EDICION UNO, noticias.
★12.45 ESTUDIO ABIERTO.
13.45 DONDE EMPEZO LA TRISTEZA, teleserie.
14.45 LAURA Y VIRGINIA, teleserie venezolana.
16.00 YA SOMOS AMIGOS.
—CUENTAME POR QUE. ¿Por qué tengo que comer verduras?
—LA TIA PATRICIA recorre el parque de King Island.
—LOS PICAPIEDRAS.
—MARINE BOY.
★17.15 LAS CALLES DE SAN FRANCISCO.
18,15 TARDE DE CINE. Hoy: "EL PUEBLO DE LOS VALIENTES". Acción en el oeste con Richard Crenna y Stephanie Powers.
★20.00 TOM Y JERRY.
20.28 HACER TUTO CON ITO E ITA.
★20.30 SESENTA MINUTOS. Dirección general de Patricia Guzmán.
21.25 TV TIEMPO.
★21.30 OREGON TRAIL.
22.30 HISTORIAS DE MI TIERRA. Hoy presentamos: "EL ORDEN DE LAS FAMILIAS".
23.00 NOTICIAS.
★23.10 BARNABY JONES.

canal 9

12.40 CARTA DE AJUSTE.
12.55 PORTADA CHILENA. "HERNAN VELASCO".
13.00 EN SU CASA. Emilio Gaete y Silvia Piñeiro departen diariamente con sus diversos invitados.
13.15 LA CALDERA DEL DIABLO.
14.20 CINE PARA RECORDAR: "AVENTURAS EN LAS VEGAS", con la actuación de Jane Russel y Víctor Mature.
16.05 SOLO PARA MENORES, la cita diaria de los niños con la Tía Lulú y los muñecos Tolín y Primitivo. Además de las aventuras de Superman, Hipo y Don Cuervo, Festival de Dibujos Animados, Popeye.
★17.55 CENTRALIZATE GALLO EN LA ALTA TENSION, con Coco Legrand.
18.20 SEPTIMO ARTE: "PATRULLA INDOMITA".
20.02 CUANTO SABE USTED.
20.05 EN SU CASA.
★20.25 KNOCK OUT FAMOSOS. "SHIBATA-CRUZ"
★20.30 VISION NOTICIOSA.
★21.03 EL TIEMPO.
21.04 CARGA SALVAJE.
★21.26 TOMAS VIDIELLA.
★21.31 HACIA LAS OLIMPIADAS.
★23.00 TIERRA DE GIGANTES.
★00.00 NOTICIAS.
★00.10 EXTRAÑO PARAISO.

canal 13

11,00 CARTA DE AJUSTE.
11,40 LA GRAN ESFERA AZUL, serie infantil.
12,05 AQUI, AHORA, programa misceláneo conducido por Gina.
13,00 ALMORZANDO EN EL 13, con la conducción del periodista Claudio Sánchez.
13,45 MI HERMANA GEMELA, teleserie venezolana.
15,20 LA MARCHA NUPCIAL, teleserie mexicana.
16,25 SACAPUNTA, programa infantil animado por el tío Alejandro.
17,00 SALPICON, una selección de programas humorísticos.
18,15 CINE EN SU CASA. Hoy: "SALTO AL INFIERNO", guerra, Jack Sernas, Kurt Kasznar, Arnold Moss, Norman Dupont.
20,00 EL SALVAJE Y SORPRENDENTE MUNDO DE LOS ANIMALES, documental.
20,25 LA FAMILIA TELERIN.
20,30 TELETRECE.
21,25 HOY EN LA HISTORIA.
21,30 ESPECIAL CIENTIFICO.
23,00 MUNDOS INDIVIDUALES.
24,00 CINE DE MEDIANOCHE. Hoy: "LA INVASION DE WEST POINT".

Ser un B que se

"EL TRAGO NO AHOGA las penas, las riega", dice el cantante, que postergó por tres semanas su viaje a Venezuela para presentarse en el sur.

ANOCHE estuve en casa de mi compa Enrique Maluenda, que co para mí un curanto... Y es muy rico con vinito tin así que tengo la cabeza rara....

—En la pasada edición "La Gran Canción" y cua estuviste la vez anterior en país contaste a unos dos llones de personas que ha dejado de beber... y otro.

—Esta vez fue un pre Me premié a mí mismo.

Nos hubiera gustado a riguar si se premia muy guido. Pero preferimos sa que en casa de Maluenda sólo se saboreó ese cura sino que también se gestó gira al sur de nuestro cantan Antonio Prieto, que pro mamente cumplirá pres taciones en Temuco y Pu Montt.

—Cuando te pedí que hablaras de Antonio Prieto hombre, me señalaste nada menos pedía que con 52 años de vida... ¿Es su edad?.

bogando por los 4 canales

DARAN PELICULA SOBRE EL "BEBE DE PROBETA"

¡LLEGARON LOS PLATILLOS VOLADORES! ¿DONDE? ¡EN LA TELE!

CUATRO HORAS DE PUÑETES EN CANAL 13

CONFIRMADO: TERMINO "WASHINGTON A PUERTAS CERRADAS"

CANTANTE CECILIA REAPARECE EN TV.

OTRO CUENTO CHILENO EN CANAL 7

ESPECIAL CON BEBE DE PROBETA

Una película exclusiva sobre la gestación y nacimiento de Louise Brown, la niña que fue concebida en una probeta de laboratorio, será difundida esta noche a las 21.30 horas en Canal 13. Se trata de un documental a color de una hora de duración. El filme muestra los exámenes que se prácticaron a los padres, antes de que los médicos se decidieran a recurrir a la concepción artificial, la extracción de un óvulo de la madre, la gestación en el laboratorio, la implantación del embrión en el útero materno, el desarrollo del embarazo y el nacimiento de este primer bebé de probeta, cuya historia conmovió al mundo y revolucionó a la ciencia.

El programa, que será enmarcado en un foro en el que participarán sacerdotes, sicólogos y médicos, tendrá la conducción del periodista Hernán Olguín.

¡OVNIS EN TV NACIONAL!

Un programa espectacular promete para este fin de semana Televisión Nacional. Se trata de un espacio dedicado a los Objetos Voladores No Identificados -OVNIS- que se dentro del bloque "Sabadotodo", donde se mostrarán documentos inéditos sobre estos extraños visitantes del espacio. El programa se complementará con una mesa redonda, en la cual participarán personas que han vivido estas experiencias. Será conducido por Edmundo Soto.

OJO POR OJO, GOLPE POR GOLPE

Canal 13 no se quiere quedar con el "golpe" que dio Canal 9 al ganar los derechos de trasmisión del combate por el título mundial entre Martín Vargas y Betulio González. A partir de las 21.30 horas del viernes el canal católico transmitirá vía satélite tres peleas desde el Caesar Palace, en Las Vegas, Estados Unidos. El primer combate que se transmita será el que sostendrán los campeones de peso liviano Alex Argüello y Arturo León, por el título mundial de esa categoría. Luego, vendrá la pelea entre los retadores de peso pesado Ken Norton y Randy Stephens. La transmisión culminará con la disputa del título mundial de peso máximo del Consejo Mundial de Boxeo, entre Larry Holmes y Alfredo Evangelista. La jornada boxística en Canal 13 durará alrededor de cuatro horas.

CASO WATERGATE A MEDIAS

Muchas personas han expresado dudas sobre si la serie "Washington a Puertas Cerradas" terminó, o no han llegado más capítulos, ya que el programa no salió más al aire cuando, precisamente, comenzaba lo mejor de el "caso Watergate". En Televisión Nacional se explicó que, simplemente, el espacio había terminado y que era extraño que algunas personas no lo hayan entendido así. La serie -dijeron- contaba sólo de seis capítulos y no trataba sobre lo más publicitado del "Escándalo de Watergate", sino los aspectos desconocidos que no fueron publicados en la prensa. La película está basada en el best-seller "The Company" - como se le llama a la CIA en los Estados Unidos - fue escrito por John Erlichman - ex asesor de Richard Nixon - y cuenta la historia de William Marth - el director de la CIA, representado en la película por el actor Clift Robertson. Por eso, la historia termina cuando el protagonista rehace su vida y queda libre de toda culpa. "Washington a puertas cerradas", al contrario de la publicidad que se le dio, sólo mostró los orígenes del "Caso Watergate", no el estallido del "affaire", como se esperaba y se entendió.

CECILIA EN "TRES A LAS TRES"

La cantante Cecilia vuelve a la televisión este domingo. Lo hará a través de las pantallas de TV Nacional en el programa "Tres a las Tres". La artista tomecina - que una vez ganó el Festival de la Canción de Viña del Mar con el tema "Como una ola" - reeditará antiguas canciones y mostrará nuevos temas. En el mismo programa - que dirige René Schneider - se efectuará otro sorteo de "La Segunda Oportunidad" y se mostrarán nuevas postulantes al concurso "Miss Chile".

Un Hombre es más Difícil ser Buen Artista

"NO CREO EN LOS hombres buenos o malos. Pienso que hay sanos y enfermos", asegura Antonio Prieto.

• Para conseguirlo, Antonio Prieto trata de acercarse lo más posible a la perfección y a la belleza, que para él no son otra cosa que el amor.

• " Yo no busco la amistad para matar las horas, sino para vivirlas".

• "Estoy más enamorado de mi mujer que cuando nos casamos. Entonces la conocía por fuera. Ahora, también la conozco por dentro".

• " Nací hace 52 años, pero soy un hombre de 20"

Entrevista de Julio Carrasco G.

—Sí, esa es mi edad cronológica.

—¿Hay otra?

—Naturalmente, la verdadera. La que siente el hombre. La juventud que lleva dentro ¡Yo soy un hombre de 20!

—A veces es difícil entenderte...

—Es cuestión de genes, gordito. De temperamento. Hay hombres graves de 20 y jóvenes de 90, como Bernard Shaw. A los 20 años se puede ser tmbién sabio, es cosa de haber vivido la cultura de otras personas.

Y el tema de esa juventud verdadera" fascina a Prieto, que continua explicándola.

—Me siento joven física y mentalmente. Expuesto a cometer los mismos errores de mi edad. Vulnerable como todos. Me dejo llevar más por el corazón que por la cabeza.

—Entonces ¿cometes errores?

—Los sigo cometiendo. . . .

—¿Como cuáles?

—Cuando miento. No sé mentir, soy transparente. No hay caso que pueda sacar aquellos ancestros andaluces que tengo. Así que he optado por lo derecho. Intento decir siempre la verdad, pero no me miento a mí.

MAS COPAS

—Mira, gordo, lo que he contado de que no bebo vale; es porque tengo gran tendencia a engordar y debo cuidarme. Esto de las copas tiene toda una filosofía. Yo solo bebo algo cuando estoy muy alegre. . . .

—Es curioso, ya que la mayoría de los bebedores explican que toman cuando están tristes. . . .

—Es un error; el trago no ahoga las penas, las riega. El que lleva una pena y comienza a beber, termina llorando. En mi caso, siempre busco a mis buenos amigos para compartir con ellos mis alegrías, no mis tristezas. . . .

LA AMISTAD

—¿Amigos? ¿Qué es la amistad para ti?

—La necesidad del hombre de compartir. Y no busco la amistad para matar las horas, sino para vivirlas. En la amistad no hay intereses. Es una necesidad, tal como les sucede a los borrachos; si están solos se caen.

—¿Qué te ha sido más difícil ser, ser hombre o artista?

—El artista nace. Lo que sucede es que hay que perfeccionarse. como en toda otra profesión que le signifique a uno su medio para vivir, En todo hay que poner muy buena dosis de constancia y sacrificio. . . .

—¿Y para ser un hombre?

—¿Un buen hombre?. La honestidad consigo mismo. Las vicisitudes, los golpes, buenos y malos. La autocrítica. También los ejemplos moldean al hombre. Un buen hombre puede aproximarse lo que más cerca a la perfección, a la belleza.

—Cuando hablas de perfección ¿te refieres a Dios?

—Mas bien al amor. Del amor, ese con mayúscula, sobre todo. . . .

UN MATRIMONIO

Cuando se habla de amor, Prieto se conmueve. Ya lo vimos llorar en escena, cuando aquella vez le cantó a ese hijo que se le casa. Y ahora la boda esta encima. Será el próximo 24

—Figúrate, gordo, es maravilloso. Ha sido el único amor de su vida. Ella es hija de uno de mis grandes amigos. Nos conocimos cuando ambos éramos solteros: ¡quién iba a pensarlo entonces!

—¿Eres buen esposo?

—No me ha costado serlo. Porque estaba muy enamorado. Si no lo hubiera estado, habría buscado a otras. . . .

—¿Sigues enamorado?

—Más enamorado que antes. Entonces conocí a mi mujer por fuera, ahora también la conozco por dentro. Hemos compartido pobreza y opulencia. Me ha dado hijos, Alegrías y penas. Dicen que uno no vacila en dar uno o los dos brazos por salvar el de su hijo. Figúrate que a mi ella me ha dado 10 brazos, 5 corazones. . . .

—¿Te consideras, entonces, un hombre bueno?

—No creo en los hombres buenos o malos. Los hay sanos y enfermos. Jorge Luis Borges, el escritor, dice: "son malos aquellos hombres que no tienen la imaginación para ponerse en el cuero de los otros. . . " y pienso como él. Al final, las lágrimas son todas iguales, las de los "buenos" o las de los "malos".

ALTA TENSION

Nos muestra su carnet de residencia en Argentina, donde se le consigna —desde luego— con su nombre auténtico: Antonio Espinoza.

—Lo llevo desde 1953. . . .

Le hemos preguntado a Prieto sobre esas tensiones actuales que se registran en los pueblos chileno y argentino.

—Argentina no es mi segunda patria. ¡Es como mi patria!. Nos quieren mucho. Yo he conversado con el portero, el ascensorista, el taxista, el que vende helados. . . todos nos quieren. Saben que somos sus hermanos. Y todos estamos seguros de que para algo nos puso Dios inteligencia. . . .

—¿Y en tu caso?

—Pediría que me cortaran las manos antes de levantarlas contra cualquiera de los dos países. Pienso que lo que se dice son especulaciones mas que nada. ¡Noticias sensacionalistas!.

TV Chile prepara nuevo estelar vespertino

Revivirán la "Nueva Ola"

¿LOGRARAN traer a Chile a Gloria Aguirre de los Estados Unidos, donde vive en la opulencia?

Con el apoyo de la buena memoria de Raúl Matas y Camilo Fernández, el director del bloque "Sábadotodo" de TV Chile está preparando, como broche de oro para 1978, un programa vespertino de dos horas de duración. Contarán la historia y mostrarán las canciones de los cantantes chilenos más populares.

El plan lo tenemos en carpeta desde hace más de un mes, y nada más oportuno que ponerlo en práctica ahora que hemos presenciado esa gran "invasión" de astros extranjeros, tanto en la televisión como en el disco, dijo a "El Cronista" Guillermo Osorio. director de Sábadotodo.

Agregó Osorio que su programa incluirá la historia de 18 a 20 figuras que han triunfado desde 1950 en adelante.

—Hemos conseguido ya los videos de muchos de ellos, pero también hay figuras de los que nada tenemos, como por ejemplo de Larry Wilson ("Trabajo de verano") o Lalo Valenzuela ("Caramelo de menta"). El plan considera, además, una serie de entrevistas a personajes del mundo artístico para que nos relaten historias o anécdotas de aquellas estrellas de entonces, algunas de las cuales han desaparecido totalmente, mientras otras mantienen plena vigencia.

Entre los que se mantienen en primer plano están José Alfredo Fuentes, Luz Eliana, Gloria Simonetti, Gloria Benavides, Ginette Acevedo. Algunos han incursionado en otros rubros del espectáculo, como Fresia Soto, y —finalmente— hay figuras que han desaparecido del todo: Sussy Vecky, Los Car Twins, Peter Rock, Nadia Milton, Mireya Gilbert, Gloria Aguirre, Maggie. Sergio Inostroza, en fin.

—Desde luego que esta iniciativa también incluye a los triunfadores de hoy, como Florcita Motuda, Frecuencia Mod, Fernando Ubiergo o Carolina Prieto, con los cuales mucha gente se identifica.

¿Cómo lo hace si pasa en giras?

Raphael Será Papi por Tercera vez

Madrid

En diciembre, entre los días 10 y 20, tienen previsto el nacimiento del tercero de sus hijos Natalia Figueroa y el cantante Rapahel. Unión de la que nacieron Jacobo, hace cinco años y Alejandra, hace cuatro.

(EFE)

Hospitalizado Elton John

Londres

El cantante y compositor Elton John, que fue hospitalizado urgentemente el martes en una clínica de Londres, se encuentra en la unidad de vigilancia intensiva después de haber sufrido un paro cardíaco.

Los médicos dijeron que el multimillonario cantante inglés está descansando, pero que su estado continúa siendo delicado.

Durante la semana pasada, Elton John, de 31 años, ofreció dos recitales, y hoy en la mañana asistió a los entrenamientos de los jugadores del club de fútbol Watford, del que es presidente.

El cantante tenía previsto viajar a París para someterse a una nueva operación de trasplante de cabello. (EFE).

Después deberá ceder el escenario del Teatro Casino Las Vegas para los ensayos de "El diluvio que viene", la obra que debutará el 1 de marzo del año próximo

Hasta el 7 de Diciembre Tocar "El Violinista en el Tejado"

Sólo hasta el 7 de diciembre podrán los santiaguinos conocer el drama del lechero Tevie y escuchar las notas que escapan del violinista encaramado en el tejado. Al día siguiente comenzarán los ensayos y el montaje de "El diluvio que viene", la obra que ocupará desde el 1 de marzo del año próximo el escenario del Teatro Casino Las Vegas.

El martes último, los españoles Antonio Riba y Carlos Valero vinieron a concretar los detalles de la puesta en escena de la obra musical que fuera escrita por los italianos Garinei y Giovannini, y estrenada hace un año en Italia, con música de Armando Trovaioli y coreografía de Gino Landi.

Antonio Riba, quien efectuó un visita relámpago a Santiago, porque debía estar hoy en Londres donde se estrena la pieza teatral, es el productor-director y tiene los derechos exclusivos de "El diluvio que viene". Esta comedia musical es la más importante que se está presentando en el mundo, junto a "No llores por mí, Argentina". Desde hace 20 meses está en cartelera en España, en el Teatro Monumental de Madrid, y en México se está presentando desde marzo. En la temporada 79 se estrenará en París, Broadway y Buenos Aires.

MONTAJE CON ELEMENTOS NACIONALES

Mientras Antonio Riba, que también representa los intereses de su hermano Ramón, se encuentra en Londres, en Chile se quedó Carlos Valero, para supervisar el aspecto montaje y todo lo relacionado con elección de actores y otros factores.

"El diluvio que viene" dura dos horas 40 minutos y tiene una escenografía giratoria, muestra dos caras y permite 32 variaciones de escena. Para su puesta en escena requiere de 32 personas, entre protagonistas, roles secundarios, ballet y coro y todos, sin excepción, tienen que cantar, bailar y actuar.

La intención de los empresarios es trabajar sólo con artistas nacionales, salvo la coreógrafa que será Karen Connolly, ayudante de Gino Landi cuando se montó la obra en Italia. Pero si no se pueden encontrar artistas chilenos que cumplan los requisitos exigidos (cantar, bailar y actuar), se buscará fuera.

El costo del montaje se mantiene en estricto secreto, pero se dijo que era bastante elevado.

• La obra que reemplazará a la h toria del lechero Tevie, narra l comunicación entre un cura pueblo y Dios y la venida de segundo diluvio universal

ARGUMENTO

La obra musical narra la historia de un cura de pueblo, un hombre ya maduro. Tiene mucho de aquellas historias de Don Camilo, que popularizara el actor Fernandel.

Este cura recibe un día un llamado telefónico de Dios. El Supremo Hacedor le dice que ya se aburrió de ver cómo los hombres hacen exactamente aquello que él le había dicho que no hicieran. Totalmente aburrido por esa desobediencia, ha decidido mandar un nuevo diluvio. Sólo se salvará el cura y la gente del pueblo. Dios le dice que se pre de iniciar la construcci un arca.

El cura se pone man obra, pero nadie le cree pueblo.

Tampoco escuchan diálogos telefónicos con sólo los espectadores los El alcalde del pueblo es se opone a lo dicho p cura, aparte de eso, es el dueño de la madera que en el pueblo, pero tiene hija que se ha enamorad sacerdote y por ahí es solución. Por consejos de el cura la enamora para que el padre aporte la ma

Otro inconveniente aparición de una profe que incita a los hombres construir la barca. El fin inesperado. Incluso una paloma amaestrada vuela hasta la silla que pará Dios, invitado en el La avecilla está amaestr para cumplir este papel, que el entrenamiento costado bastantes años realizadores de "El diluvio viene".

El Coro Armonía y Juventud, dirigido por el maestro Leonardo Nongari, ganó el Primer Premio. En el grabado cantan el "Aleluya", que forma parte del "El Mesías", de Haendel

Coro "Armonía y Juventud" Ganó Festival Metropolitano

En una final que contó con la presencia de numeroso público, se entregaron los premios del Primer Festival Coral, evento que organizó la Secretaría Nacional de la Juventud.

El certamen se había iniciado el sábado pasado en el Teatro Gabriela Mistral. 16 coros se inscribieron para participar en el evento, quedando 5 seleccionados.

El Jurado estuvo integrado por Ricardo de la Fuente (compositor), Patricio Alvarez (director del coro de la Secretaría Nacional de la Juventud y profesor de música), Guillermina García (profesora de Educación Musical) y Fernando Mahns.

Después de escuchar atentamente a los coros durante los días que duró el Festival, procedieron a entregar los resultados en esa final que se efectuó el martes pasado.

El Primer Premio recayó en el Coro Armonía y Juventud, cuyos integrantes estudian en el Colegio Santa Familia y Liceo de Hombres Nº 3. Su director es Leonardo Nangari.

El segundo puesto lo compartieron el Coro del Liceo de Niñas Nº 10 y los representantes del Liceo Cervantes. Recibieron guitarras de concierto como estímulo.

También se acordó otorgar un premio de carácter muy especial al Coro de la Casa de Menores. Recibió el estímulo (una grabadora) el director del conjunto, el maestro Patricio Aburto.

Finalmente, en las palabras de Patricio Alvarez, puede resumirse el significado de este encuentro coral...

"Realizar este evento significa un estímulo para nosotros y para ustedes, para que sigan por un camino de perfeccionamiento y progreso. Esperamos atraer nuevos cantantes a esta gran familia que es la Secretaría Nacional de la Juventud".

Humberto Prieto, Secretario General de la Juventud, entrega el primer premio a una integrante del Coro "Armonía y Juventud"

Un premio especial recibieron los integrantes del Coro de la Casa de Menores. Se ganaron el cariño del público.

Hoy es la Premiere de "Una Mujer Descasada"

"Una mujer descasada" es la cinta que se exhibirá hoy jueves, en función premiere, en el cine Las Condes.

La película fue dirigida por Paul Mazursky y permitió que Jill Clayburgh obtuviera el premio a la interpretación femenina en el Festival Cinematográfico de Cannes 78.

A esta actriz ya la conocemos en Chile, pues en una sala santiaguina se exhibió "El...Ella...El" donde trabaja junto a Ka Kristofferson.

Hoy la veremos nuevamente, a las 22 horas, gracias a una invitación de la revista Paula.

MELIPILLA
HOY
NOCHE
9,30
CIRCO INTERNACIO LAS AGUILAS HUMANAS
PUENTE ALTO
SABADO 11
DEBUT
NOCHE 9,30

LO MEJOR EN TANAX ES TANAX

TEATROS

CASINO LAS VEGAS. Ha hrs. La 1531 (62750) 20 hrs. "LESSANI violinista en el tejado" 11.30 h

CIRCO LAS AGUILA rales" y HUMANAS. En Melip STOR. F 21,30 hrs. las 11,20

DEL ANGEL. San Anto TOCIN 255 (33605) 19,30 hrs. "La presa de del otro lado del río" ANDER Est. $ 40 hrs. "Ma

HUMORESQUE. San Ignac ALIFOR 1249 (567669) 20,30 hrs. 19.15 y "La Toti se va a la Hoo APRI. M 100 S. O. S

OPERA. Huérfanos autobús (30176) Bim Bam Bum ENTRAI y 21,30 hrs. "Chacotilandia" hrs. "Gr $ 110 ERVANT

PICARESQUE. Recoleta (776883) 20 y 22 hrs. "Ca probeta motuda" $ 110 11 h

LA COMEDIA. Merced (391523) 19 hrs. "¿Cuá años tiene un día?" $ 90 ENSELAN 13.15 h

MUNICIPAL DE LAS CONDES. Apoquindo (284020) "Hasta el año viene" sábado. CINEMA 11 hrs. "

INST. CHILENO-ALEMAN Esmeralda 650 (383 Exposición CITY. Agu "El d

INST. CHILENO-NORTEAMERICANO. Mon 1467 (63215). "Naturalezas muertas" CONTINE de las 11 MUSICAL. hrs. "An ESPAÑA. las 11 h EL COLE 22 hrs.

Una escena de "El Misántropo", que ahora verán más de cien mil trabajadores.

La Universidad Católica inició plan de difusión teatral

"El Misántropo" al Alcance de los Trabajadores

"El teatro debe llegar hasta el hombre medio, buscarlo en sus sitios de trabajo y entregarle el mensaje". La idea debe haberla pensado hasta William Shakespeare, como también la pensaron los integrantes de la Corporación Artística de la Universidad Católica.

Ellos están empeñados en un amplio plan de difusión del arte dramático en empresas que alcanzaría a un público potencial de 100 mil trabajadores.

Como parte de este plan, se invitó el fin de semana pasado a 80 gerentes y jefes de personal de importantes empresas de la capital, a una función de "El Misántropo" en el Teatro de la UC.

Esa fue una medida, la que permitió comprobar la buena impresión que causó en los ejecutivos empresariales. Ellos se comprometieron personalmente a agotar todos los medios para motivar la asistencia de sus empleados a este espectáculo.

La otra forma de participar en el plan de difusión se puede concretar a través de convenios. La Corporación de Extensión Artística, a través de un equipo de promotores, ha suscrito 50 de ellos con empresas e instituciones de gran envergadura, entre las que se pueden mencionar dos secretarías de Estado, bancos comerciales e industrias.

Por medio de estos acuerdos, los funcionarios obtienen entradas a precios muy reducidos.

Para continuar con la difusión, se están estudiando otros 30 convenios que se firmarán en fecha próxima.

Una variación de "El fantasma de la Opera", clásico del terror

Un Fantasma Rock Estará en Cine UC

"El Fantasma del Paraíso", un filme insólito sobre el mundo del rock, ocupará hoy jueves la pantalla del Cine UC. allá en la Plaza Ñuñoa, a partir de las 20 horas.

La cinta forma parte del ciclo dedicado a los medios de comunicación social (se inició la semana pasada con "Network").

Esta cinta es una obra de Brian de Palma, el más audaz de los realizadores norteamericanos en estos momentos. Al director lo conocimos recién el año pasado en Chile, cuando llegaron tres películas: "Carrie" (Extraño presentimiento), ganadora de dos Oscar 1977; "Magnífica Obsesión" y "El Fantasma del Paraíso".

Este último filme narra la historia de un joven compositor que crea una ópera-rock. Un buen día cae en manos de un siniestro empresario omnipotente. Víctima de una treta del diabólico manager, el compositor resulta con el rostro desfigurado y mientras se ensaya su ópera-rock, se ve obligado a vivir escondido en los vericuetos de El Paraíso, un teatro de música pop.

"El Fantasma del Paraíso" reúne los elementos de la comedia musical con tres mitos terroríficos como son Fausto, que pacta con el Diablo para conseguir la eterna juventud; Dorian Gray, que se conserva joven y lozano mientras en su retrato se van marcando sus vicios, y "El Fantasma de la Opera", clásico del cine de horror del cual hace una variación.

El elenco está integrado por William Finley, Jessica Harper y Paul Williams, quien encarna al empresario. Williams es conocido como compositor e intérprete de muchas canciones exitosas. Es el autor de la música de la película, además de su papel como actor.

Una escena de "El Fantasma del Paraíso", cinta en la cual el director Brian de Palma traza una visión delirante del mundo del espectáculo.

Un Amor Dulce y Amargo Llega a Nuestras Pantallas

El filme de David Müller, que estrena hoy jueves el Ducal, está dentro de la onda dramática.

Dos jóvenes amantes descubren después de la boda que son hermanos.

El impacto que les produce enterarse de esa noticia le otorga el suspenso al filme.

La cinta está protagonizada por Lana Turner, Robert Lansing, Celeste Holm, Scott Hylands, que interpreta a Michael, y Meredith Baxter Birney como Patricia. Estos últimos son la pareja central de la trama.

Los protagonistas de "Amor dulce y amargo", cuando todavía no descubrían la verdad

SOLO CINE

LFIL. Alameda 776 (35735). Desde las 10.50 hrs. La casa de cristal" (18) $45.

LESSANDRI. Alameda 2879 (96848) Desde las 11.30 hrs. "La profesora de ciencias naturales" y "La supertestigo" (21) $25.

STOR. Estado y Huérfanos (392112). Desde las 11.20 hrs. "La casa de cristal" (18) $ 45.

TOCINE LAS VIZCACHAS. "Función sorpresa de Preestreno" (21) $ 50

ANDERA. Bandera 76 (714403). Desde las 11 hrs. "Magnum 44" (21) $ 40.

ALIFORNIA. Irarrázabal 1568 (230976) 16, 19.15 y 22 hrs. "Grease" (men) $50.

APRI. Monjitas 825 (392414) Desde las 10 hrs. "S. O. S. Submarino Nuclear" y "Cíclope, el autobús atómico" (men) $ 20.

ENTRAL. Huérfanos 930 (33555) Desde las 11 hrs. "Grease" (men) $50.

ERVANTES. M. Cousiño 134 (381894) Desde las 11 hrs. "Buscando a Mr. Goodbar" (21) $ 40.

INELANDIA. Puente 540 (67532). Desde las 13.15 hrs. "Vive y deja morir" y "Conspiración en Londres" (14) $20.

INEMA UNO. Merced 772 (397946) Desde las 11 hrs. "La ruta suicida" (21) $30.

ITY. Agustinas 1022 (66687) Desde las 11 hrs. "El águila ha llegado" (14) $30.

ONTINENTAL. Plaza Bulnes 57 (60735). Desde las 11 hrs. "Grease" (men) $50.

OCAL. Agustinas 777 (35375). Desde las 11 hrs. "Amor dulce y amargo" (18) $ 50

SPAÑA. Estado y Huérfanos (398488) Desde las 11 hrs. "El enjambre" (men) $45.

L GOLF. Apoquindo 3368 (287992) 16, 19 y 22 hrs. "Grease" (men) $50.

FLORIDA. Estado 226 (34289). Desde las 13 hrs. "Magnun 44" (21) $40.

GRAN PALACE. Huérfanos 1178 (60082) Desde las 14 hrs. "Nina" (14) $50.

HUELEN. Huérfanos 779 (31603). Desde las 11 hrs. "Fiebre de sábado por la noche" (18) $40.

HUERFANOS. Huérfanos 930 (36707) Desde las 11 hrs. "Fantasía (men $ 45.

IMPERIO. Estado 215 (397960) Desde las 11 hrs. "Grease" (men) $50.

KING. Huérfanos 840 (32838) Desde las 10 hrs. "Profesión bígamo" (21) $35 .

LAS CONDES. Apoquindo y Noruega (208816) 16, 19, y 22 hrs. "El magnate griego" (18) $50.

LAS LILAS. E. Yáñez y J. de Dios V. (43116) 16.30 , 19.15 y 22 hrs. "Grease" (men) $50.

LIDO. Huérfanos 680 (30797) Desde las 13 hrs. "Barrio francés" (21) $45.

MAIPO. San Pablo 4215 (731982). Desde las 14 hrs. "Escándalo en la familia" y "Dos pícaros con suerte" (21).$ 20

MAIPU. Maipú (571530) Descanso.

MAYO. Monjitas 879 (391201). Desde las 10 hrs. "El señor Doctor" y "El patrullero 777" (14) $ 30.

METRO. Bandera 141. (61570). Desde las 10.30 hrs. "Grease" (men) $ 50

MONACO. A. Prat y 10 de Julio (382845). Desde las 14 hrs. "S. O. S." submarino nuclear" y "Cíclope, el autobús atómico" (men) $20.

NILO. Monjitas 879 (391201) Desde las 10 hrs. "La perfección del amor físico" y "Luna de miel entre tres" (21) $ 30.

NORMANDIE. Alameda 139 (392749). Desde las 14 hrs. "Más allá de la medianoche" (21) $30.

ORIENTE. P. de Aguirre Cerda 099 (41345) 15.45. 18.45 y 21.45 hrs. "Buscando a Mr. Goodbar" (21) $30.

PACIFICO. Huérfanos 1147 (62921). Desde las 11.30 hrs. "La mujer del domingo" y "La profesora" (21) $30.

PLAZA. Compañía 1068 (84714). Desde las 10 hrs. "Piraña" (18) $40.

PRAT. San Diego 2119 (50754). Desde las 14 hrs. "El príncipe de los Karatecas", "Yo soy campeón de Kung Fu" y "Al dragón le cuesta morir" (18) $20.

PROVIDENCIA. Manuel Montt 032 (42867) 16, 19 y 22 hrs. "El enjambre" (men) $45.

REX. Huérfanos 735 (311143) Desde las 11 hrs. "El enjambre" (men) $45.

RIO. Monjitas 743 (33550). Desde las 11 hrs. "Los hombres sólo piensan en eso" y "Las turistas quieren guerra" (21) $25.

RITZ. San Antonio 50 (380613). Desde las 11 hrs. "El último invierno" y "Seducción" (21) $20.

ROXY. Huérfanos 1055 (80809) Desde las 10 hrs. "La virgen, el toro y el capricornio" y "La divina criatura" (21) $35.

SANTA LUCIA. Alameda y San Isidro (36666) 15, 18.30 y 21. 30 hrs. "Pánico en el puente" (18). $50.

TOESCA. Huérfanos 1313 (711562) Desde las 14 hrs. "La bella durmiente" (men) $30.

VICTORIA. Huérfanos 827 (30021) Desde las 10.30 hrs. "Buscando a Mr. Goodbar" (21) $40.

WINDSOR. Moneda 1025. (89761) Desde las 11.15 hrs. "El magnate griego" (18) $45.

YORK. Ahumada 166 (66687). Desde las 11 hrs. "Julia" (18) $30.

Señala el Vicealmirante (R) Juan Agustín Rodríguez

"Se Impone la Mediación de los Estados Unidos"

Viña del Mar

"Al rechazar Argentina las dos proposiciones de Chile por nota del 2 de noviembre recién pasado y que fueron: El sometimiento del diferendo del Beagle a la Corte Internacional de La Haya o al arbitraje de un gobierno amigo, la difícil situación internacional vuelve al punto de partida, antes de que se realizaran las negociaciones directas aprobadas en el acta de los Presidentes Pinochet y Videla en la Base Aérea de Tepual, cerca de Puerto Montt, se impone la mediación de Estados Unidos", señaló a "El Cronista" el Vicealmirante (R) Juan Agustín Rodríguez, vasto conocedor de los asuntos del Canal Beagle.

ASUNTOS SECUNDARIOS

El ex marino destacó que "durante las largas negociaciones de seis meses que terminaron el dos de noviembre, fueron aprobados asuntos de interés secundario, manteniendo Argentina su proyecto de litigar derechos en territorios chilenos, como son las Islas del Canal Beagle. Es más —añadió el Vicealmirante (R) Rodríguez—, los negociadores no reconocieron la absoluta soberanía de Chile sobre aquellas islas, que mantiene en su jurisdicción desde la época colonial y que ratificó el Tratado de 1881. Al respecto, hay que señalar que Argentina reconoció en sus mapas oficiales de 1881 los límites con Chile, dejando en nuestro país esas islas. Por otra parte, la ley 1532, del 16 de octubre de 1884, reconoce los límites que le entregó el Tratado de 1881".

El Vicealmirante (R) Juan Agustín Rodríguez grafica históricamente esta prueba al señalar: "El Comodoro Augusto Lasserre, que al mando de una escuadrilla de buques de río tomó posesión de Ushuaia y de la costa norte del Canal Beagle en 1884, que ganaba la Argentina, respetó la soberanía chilena sobre las islas Picton, Nueva y Lennox, que fueran ratificadas en abril de 1977 por el laudo arbitral de S. M. la Reina de Inglaterra".

MEDIACION DE ESTADOS UNIDOS

Según el Vicealmirante (R) Rodríguez "se deben agotar los recursos para no comprometer la tranquilidad de las poblaciones de Chile y Argentina y no llegar a una guerra entre países unidos desde antes de su nacimiento, como estados independientes; existiendo apreciaciones antagónicas entre ambas naciones, sobre los límites territoriales en la zona del beagle, encuentro justo, habiendo fallado la negociación directa, solicitar la mediación de los Estados Unidos de Norteamérica, que es la república más antigua y respetada de América", terminó diciendo el ex marino y estudioso de nuestra historia y geografía.

EL VICEALMIRANTE retirado Juan Agustín Rodríguez anticipándose meses antes a la solución que ahora vislumbra para el diferendo del Beagle, recomendó que mediación de los Estados Unidos podría poner fin al actual litigio, por la vía pacífica que es la más conveniente para ambas naciones, dentro de una mejor convivencia en el sur de América.

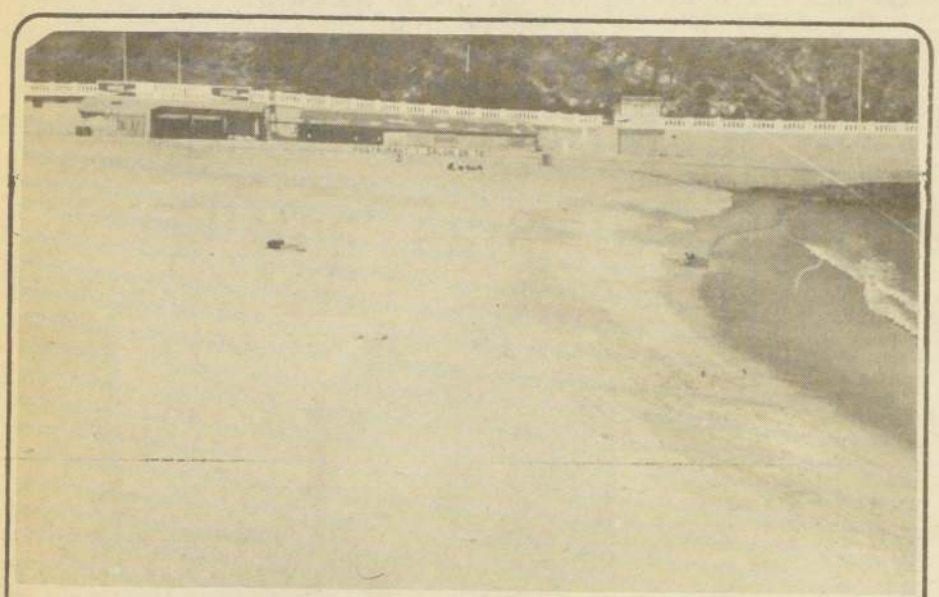

LA NUEVA CONCESION de la Playa de Las Torpederas deberá devolver a este hermoso balneario su antiguo prestigio y belleza, cuidando en especial su aseo. La Municipalidad prohibió los picnics y los juegos que molestan a los bañistas.

En Diciembre se Habilitará la Playa de Las Torpederas

• El nuevo concesionario deberá mantenerla limpia, atractiva y con todos sus servicios en orden

Valparaíso

A mediados de diciembre estaría en condiciones de funcionar la playa Las Torpederas, la única que tiene Valparaíso.

Así lo informó ayer el Alcalde porteño Francisco Bartolucci, quien señaló que se llamó a propuestas para la nueva concesión que tendrá dicho balneario.

La primera autoridad comunal decidió hace poco caducar la concesión existente, por cuanto no ofrecía a la Municipalidad garantías para una buena mantención del balneario.

Bartolucci dijo que el 20 del presente se nominará al nuevo concesionario, quien tendrá que cumplir con las disposiciones referentes al mantenimiento del balneario público, tales como instalación de cabinas, servicios higiénicos, limpieza de la arena, los paseos y jardines, etc.

El alcalde precisó que se quería dar una solución definitiva al problema, de tal forma que el nuevo concesionario ofrezca realmente un buen servicio y que la playa de Las Torpederas, la única que tiene Valparaíso, recobre la imágen que tenía antes.

En este sentido, la autoridad marítima también dispuso instrucciones precisas, en lo que se refiere a los picnics, prohibiéndolos terminantemente. Como una forma de lograr que el balneario vuelva a ser un centro de recreación de importancia y que atraiga también a los turistas, eliminando los factores negativos del desaseo y los malos hábitos de algunos bañistas y paseantes.

Farmacias de Turno

EN VALPARAISO

ADUANA: Bustamante 1.
EL INDIO: Av. Colón 1934.
PORTEÑA: Av. Argentina 301.
INGLESA: Pasaje Quillota 20.
RUBIO: Cochrane 99.

EN VIÑA DEL MAR

EWERTZ: Valparaíso 480.
ROSAS: Arlegui 545.
FORESTAL: Limache 1321.
MODERNA: Valparaíso 984.

Cartelera de Cines

EN VALPARAISO

IMPERIO: "La Amenaza", mayores 18 años.
METRO: "Brillantina", para todos.
VALPARAISO: "El Enjambre", para todos.
REAL: "Triángulo diabólico de las Bermudas", mayores 14.
VELARDE: "Regreso sin gloria", mayores 18.
RIVOLI: "La última investigación" y "Los vendidos", mayores 21. Continuado.
LUX: "Centinela de los malditos" y "La vida picaresca de Tom Jones", mayores 18.
CONDELL: "Malicia" y "Violencia humana", mayores 21.

EN VIÑA DEL MAR

CINE ARTE: "Dios mío", mayores 14.
OLIMPO: "Brillantina", para todos.
REX: "El viaje de los condenados", mayores 14.

En la Estación de Quilicura

Tres Horas Estuvieron Detenidos Automotores

• Se salió un toma corriente

Valparaíso

Demoras por más de tres horas sufrieron varios automotores, debido a una avería en el pantógrafo de uno de los convoyes.

Según se informo ayer, tres automotores estuvieron detenidos durante varias horas en la estación de Quilicura, en la noche del martes, mientras se reparaba la falla.

El causante del atraso fue el automotor 713, que corría de Puerto a Mapocho, y el cual enredo el pantógrafo o toma corrientes a la altura de Colina.

El percance obligó a detenerse en Quilicura al automotor 708 que venía de la capital. Informaciones extraoficiales indicaron que este tren llegó a la estación viñamarina 20 para una de la madrugada, en consecuencia que había salido de Mapocho a las 18.15 horas.

También fue afectado el automotor 162 que se dirigía a Llay Llay, procedente de la capital. Este tren arribó a la ciudad pasada las tres de la madrugada.

La anormal situación provocó los airados reclamos del público. Los tres automotores iban completos.

Las Fuerzas Armadas Rendirán Homenaje a la Virgen del Carmen

• El domingo en Valparaíso

Valparaíso

Las Fuerzas Armadas rendirán su tradicional homenaje a la Virgen del Carmen, Patrona de Chile y Generala de las Fuerzas de la Defensa Nacional, el próximo domingo, a las horas, en la Catedral porteña.

El acto patriótico -religioso se iniciará con una procesión la imagen será sacada en andas desde la iglesia, recorrerá las calles adyacentes para regresar nuevamente al templo.

Posteriormente, se realizará el desfile de las fuerzas en presentación frente a la imagen y las autoridades, ubicadas en las escalinatas de la Catedral.

A las 20.00 horas se celebrará una misa, la que será oficiada por el Obispo porteño, Monseñor Emilio Tagle Covarrubias. Culminará la misa con el rezo del Mes de María.

Las fuerzas de presentación estarán integradas por secciones de la Escuela Naval "Arturo Prat", de la Escuela de Sanidad Naval, del Regimiento Maipo, del ala número dos de Quintero y de la Prefectura de Carabineros de Viña.

La diócesis y las Fuerzas Armadas invitan a toda la ciudadanía a participar en este acto patriótico -religioso.

CITACIONES

CITACION. Transamérica de Comercio Exterior. Cítase a Junta General Ordinaria de Accionistas el día 27 de noviembre a las 10.00 horas, en oficinas de Merced 22 séptimo piso, para tratar siguiente tabla: — Acta anterior — Aprobación de Memoria y Balance al 31 Diciembre de 1977 — Designación de Inspectores de Cuentas — Varios. Para los efectos de la Junta anteriormente citada, el Registro de Accionistas permanecerá cerrado desde el 23 hasta el 27 de Noviembre de 1978, ambas fechas inclusive.— El Gerente.

8-9—10

SOCIEDAD Importadora Comercial "Sidental" S. A. Junta General Ordinaria de Accionistas. Por acuerdo del Directorio y de conformidad con lo establecido en los estatutos de la Sociedad, se cita a Junta General Ordinaria de Accionistas para el 28 de noviembre de 1978, a las 11.00 horas, en las oficinas de la Sociedad, calle Alameda Nº 880, Santiago, para tratar sobre la Memoria y Balance del Ejercicio 1977 y demás resoluciones a que haya lugar. Cierre del Registro. Para los efectos de la Junta, el Registro de Accionistas permanecerá cerrado desde el 24 al 28 de noviembre de 1978, ambas fechas inclusive.— La Presidente.

8-9-10

COOP. de Viviendas y S.S. H.H. Capitán Olave Ltda. Personalidad Jurídica 1-36 E. Osorio Nº 418 Sn. Bdo. Cita a Junta General Extraordinaria de Socios. A efectuarse el día 12 de nov. 1978. En primera citación a las 10.30 A.M. y en segunda a las ... hrs. A.M. en nuestra sede social. Tabla: Autorización al Consejo para efectuar compra terreno e hipoteca y Saldo este mismo. El Consejo de Administración.

7-8

SOCIEDAD Educación y Adelanto Gral. Alejandro Baeltúa M.". Cítase a Asamblea General Ordinaria Socios, jueves 16 de noviembre de 1978, 18.30 horas, local Independencia. Tabla: Designación Directorio, Asuntos Varios. Presidente.

8-9—10

El Consejo de Administración de la Cooperativa "Lo Blanco Ltda" cita a Junta General Extraordinaria de Cooperados para el día 12 de noviembre de 1978, a las 9,30 horas en primera citación y a las 10 A.M. en segunda y última citación . Tabla: 1.- Exclusión de Socios morosos 2. Acuerdos. El Secretario.

9.

MONTERO y Cía S.A.C. Junta General Ordinaria de Accionistas. Por acuerdo del Directorio, cítase a Junta General Ordinaria de Accionistas para el miércoles 29 de noviembre de 1978, a las 18.30 horas,en el inmueble de propiedad de la Sociedad ubicado en Agustinas 1502, Depto. 307. Junta General Extraordinaria de Accionistas. Por acuerdo del Directorio, cítase a Junta General Extraordinaria de Accionistas para el miércoles, 29 de noviembre de 1978, a las 19.00 horas en el inmueble de propiedad de la Sociedad ubicado en Agustinas 1502. Depto.307, a objeto de tratar y autorizar la enajenación del Bien Raíz de la Sociedad ubicado en esta ciudad, Comuna de Las Condes, calle Napoléon Nº 3509, Depto 204. estacionamiento 23 y bodega Nº 28. A la Junta le corresponderá adoptar todos los acuerdos que estime necesarios para permitir la venta del citado Bien Raíz. Cierre del Registro de Accionistas: Para los efectos de estas Juntas el Registro de Accionistas permanecerá cerrado desde el 24 al 29 de noviembre de 1978, ambas fechas inclusive. Santiago, 20 de octubre de 1978. El Presidente..

9-10-11.

ACCESORIOS de Autmóviles Zeus S.A.C. é I. Cítase a Junta General Ordinaria de Accionistas de la Sociedad "Accesorios de Automóviles Zeus S.A.C. é I." para el día 20 de noviembre de 1978, a las 18,30 horas, en el Domicilio de la Sociedad, Calle José Ananías Nº 152, con el objeto de conocer y aprobar los Balances y Memorias de los años 1974, 1975, 1976, 1977 y designar los Inspectores de cuentas. Para los efectos de la Junta a que se cita, el Registro de Accionistas permanecerá cerrado desde el 10 al 20 de noviembre de 1978, ambas fechas inclusives. El Directorio.

9-10-11.

CITACION: La Cooperativa de Viviendas y SS.HH. CIMOSIN Ltda.,cita a asamblea general extraordinaria de socios para el día 15 de noviembre de 1978, a las 18.30 horas y 18.45 horas, en primera y segunda citación, en calle Vicuña Mackenna 9840 La Florida. Tabla: 1.- Aprobación de proyectos de loteos y arquitectura, 2.- Contratación empresa constructora; 3.- autorización contratación de mutuos hipotecarios; 4.- varios. El Consejo.

9.

REMATES

REMATE. Quiebra, Industria Botonera y Plástica S. A. Séptimo Juzgado Civil Mayor Cuantía Santiago. Resolución 3 noviembre 1978 amplió facultades Síndico y aprobó bases remate bien raíz y marca comercial. Remate bien raíz. Ante Tribunal de la quiebra se rematará propiedad ubicada José Pedro Alessandri Nº 404, ciudad Santiago, el martes 21 de noviembre 1978, a las 15 horas, y si ese día fuere feriado remate se hará día siguiente hábil, que no sea sábado, 15 horas. Propiedad inscrita Fs. 12.483, Nº 14.154, Registro Propiedades Santiago, 1976. Deslindes: Norte, sitio 11; Sur, sitio 13; Oriente, parte sitio 30; Poniente, Avenida José Pedro Alessandri. Superficie aproximada 1.150 metros cuadrados. Mínimo posturas US$ 35.000, en equivalente moneda nacional tipo cambio rija fecha pago efectivo precio. Precio se pagará en su totalidad en dinero efectivo dentro de treinta días hábiles siguientes fecha se haga entrega material al adjudicatario de copia autorizada escritura remate, garantizando subastador pago oportuno y total del precio con póliza de seguro o boleta bancaria entregada contra entrega copia referida. Subastadores para participar en subasta deberán entregar previamente al Secretario del Tribunal boleta bancaria o póliza de seguro o depósito en dinero efectivo en la cuenta del Tribunal equivalente a US$ 3.500, tipo cambio rija día de suscripción boleta o póliza o se haga depósito. Subastador perderá dicha suma como pena a beneficio de la masa si no firmare escritura adjudicación dentro diez días hábiles, contados desde que, encontrándose redactada, se le aperciba para su suscripción y, además, si dentro del mismo plazo y circunstancias no cancelare impuestos y derechos necesarios para extender copia autorizada. Propiedad incluye terreno y edificaciones. Se remata como especie o cuerpo cierto en el estado en que actualmente se encuentra con todos sus usos, costumbres y servidumbres, libre gravámenes, prohibiciones, embargos y litigios, habiéndose notificado acreedor hipotecario conforme artículo 2.428 Código Civil. Subastador deberá designar domicilio dentro radio urbano ciudad Santiago en acto de remate, bajo apercibimiento de que si así no lo hiciese será notificado por el estado diario. Serán de cuenta del subastador todos los gastos, derechos, impuestos y expensas necesarios para extender escritura adjudicación, cancelación, alzamiento y demás que deban otorgarse. Entrega material propiedad se hará una vez pagado precio. Secretario. Remate Marca Comercial. Marca Botonlux Nº 208052, de 24 mayo 1977, clase 26, se subastará ante Tribunal de la quiebra mismo día corresponda bien raíz antedicho, y a continuación dicho remate. Mínimo posturas $ 1.000. Subastadores entregarán, previamente al acto, al Secretario del Tribunal depósito en dinero en la cuenta del Tribunal o boleta bancaria equivalente al mínimo señalado, suma que perderá el subastador, como pena, a beneficio de la masa si no pagare, al contado, dentro de tres días hábiles, el precio de la subasta en dinero efectivo. Rigen para esta subasta mismas normas señaladas para remate bien raíz relativas a designación domicilio subastador; gastos, derechos, impuestos y expensas y entrega material título Secretario.

8 — 9 — 10 — 11

EL viernes 10 de noviembre a las 15 horas en calle Chacabuco Nº 763, efectuaremos remate de vehículos, máquinarias industriales, mobiliario importado, máquinas de oficina, moto compresor, muebles menajes de casa, materiales y varios. Orden de los señores: Claudio Domínguez, Luis Donoso, Agentes del Lloyds de Londres, Heinz Mueschen, Embajada de EE.UU, Aura Inc, Carlos Solís, Baeza Automotriz Ltda., Luis Pérez, Miriam Guerra, Luis Ruz, Juan Cerón, Banco Chile, Juan Rojas, Enrique Heck, Train Mocanu, Joaquín Calderón, Alfonso Hidalgo, Luis Abasolo, Ricardo Riffo, Carlos Araya, Transportes Ital Chile, Arturo Acevedo, Alberto Morgado, Ricardo Ale, Hernán Albayay, Daniel Acevedo, Alfonso Montes, Hernán Sepúlveda, Mario Zúñiga, Industrias Benedetti, Juan Flores, Sergio Gajardo, Jaime Valencia, Marcelo Rojas, Luis Ramírez, Lotal Ltda, Soc. Comercial de Industrias Varias, Cesareo García, Santiago Bravo, Mery Munizaga, Bernardo Guzmán, Teodoro Heumann, Mireya Mora, René Hidalgo, Victoria Cornejo, Rolando Franco, Jacinto Serrano, Jorge Bachler. Amplios detalles de las especies a subastar en aviso comercial del Diario El Mercurio en páginas especiales de Remates. a la vista. Nicanor Marticorena Pereira, Julio Marticorena García. Martilleros Públicos.

9-10.

REMATE: Día 24 mes en curso, 16 horas, se rematará ante 5º Juzgado Civil Mayor Cuantía Santiago, Bandera 342, tercer piso, propiedad ubicada en Manquehue Sur Nº 654, Las Condes, Inscrita fojas 19288, Nº 23351 Registro Propiedades Conservador Bienes Raíces Santiago, año 1974. Mínimo posturas $ 750.000.- pagadero contado o dentro tercero día contado fecha remate. Para tener derecho posturas, interesados deberán rendir garantía orden del Tribunal por equivalente 30% mínimo fijado, o sea, 225.000.- Demás bases y antecedentes juicio "Neumann Mario con Manns Eduardo", ejecutivo, rol 5430-76. Secretaría.

9-10-11-12.

REMATE: veintisiete noviembre próximo 16,15 horas, saldrá remate ante Segundo Juzgado Civil Mayor Cuantía Santiago, Inmueble calle Nueve Nº 1541-E. Departamento 302 tercer piso, Comuna La Reina, inscrito fs. 17 Nº 21 Conservador Bienes Raíces Santiago, Mínimun $ 1.025.510 pagadero contado o 20% contado saldo plazo. Garantía 10% Mínimun, bases, antecedentes Secretaría Tribunal. expediente 38595. "A.A.P. Casapropia Medina Eleodoro". Requerimiento. Secretaría.

9.

REMATE: Ante el Séptimo Juzgado Civil de Mayor Cuantía, en los autos "Evans con Reyes" el 24 de noviembre próximo a las 14 horas. remataráse propiedad raíz ubicada en Genaro Benavides 5736, Comuna de La Reina. mínimo $ 528.846. al contado.- Para subastar interesados deben presentar boleta bancaria de depósito, a la orden del Tribunal, por la suma de $ 200.000.- No se admitirá dinero efectivo.- Propiedad se rematará con los gravámenes que la afectan y que son: tres embargos decretados por el Fisco, dos de ellos por un total aproximado de $ 242.489,44. más intereses y costas, y el tercero en trámite de alzamiento por haberse cancelado el crédito que lo motivó. Antecedentes y demás detalles en los autos. La Secretaría.

9-10-11-12.

REMATE, Judicial y Voluntario.— Jueves 9 de noviembre de 1978, a las 16 horas, en calle Huérfanos Nº 1854, maquinarias, muebles y varios. Orden: Silva, Quintanilla, Valenzuela, Zapatell, Ugarte, Parrau, Bravo, González, A.A.P. Casapropia, Meneses, Fernández, Becerra, Jacquez, Díaz, Salazar, Compañía de Seguros Cruz del Sur, Tupper, M. Santander, a la vista.— Sergio Rodolfo Ravanal Valenzuela, martillero público.

8-9

REMATE, jueves 9, a las 15 horas, en calle Av. Gral. Freire Nº 5736, remataré especies de los Sres. Soc. Ital Chile Ltda., Orlando Zárate y G. Guzmán.— Nicanor Marticorena - Julio Marticorena, martilleros públicos.

8-9

JUDICIALES Y LEGALES

NULO por extravío títulos Nºs. 98.946 102.188 - 105.529 110.756 por 1.911 ACC. de la Cía. Chilena de Tabacos.

9-10-11.

NULOS Títulos 1027, 2554, 1498 nombre J. Carlos Larraín Von Wussou de la Viña Concha y Toro S.A por extravío.

9-10-11.

EXTRACTO.- Ante Juzgado Letras San Bernardo, causa Rol Nº 70.377, caratulada: "Otto con Moya", nulidad Matrimonio, doña Beatrice Otto Molteni interpone demanda nulidad contra Oscar Segundo Moya Sánchez, por incompetencia Oficial Civil. Tribunal ordenó notificar por avisos de la siguiente manera: Tres avisos diario El Cronista y una vez Diario Oficial los días 15 o primero de cualquier mes. La Secretaria.

9-10-11.

SEGUNDO Juzgado Civil de Mayor Cuantía San Miguel, concedio la posesión efectiva de la herencia intestada de Doña Estela del Carmen Soto Parra a sus hijos legítimos Gladiz de Las Mercedes, Zoila Rosa, y Carlos Enrique, todos de apellidos Loyola Sotos, y sin perjuicio de cónyuge sobreviviente don Carlos Enrique Loyola Urrutia. El Secretario.

9-10-11.

† DEFUNCIONES

Han dejado de existir las siguientes personas, cuyas exequias atienden las funerarias que se indican:

CENTRAL

Mario Oscar Baltra
María Juana Llancaman
Edilio Pereira Lisboa

CRISTO REY

Gerardo Escares Escares
Guillermina Fuentes Pérez
Juan López Gallardo

FORLIVESI

Raúl Herrera Muñoz
Juan Salazar Vega

HOGAR DE CRISTO

Manuel Atencio
Rebeca Cortez de González
Pedro Espinoza Oyarzún
Mónica González Larraín
María Morel de Gatica
Adolfo Moreno Stuven
Aurelio Rojas Burgos

LA BENEFICENCIA

Enrique Mesa Soto
Jorge Quiroz Romero
Daniel Zanni Miranda

LA UNIVER:

José Gallegos López
Luis H. Osorio
Irma Rojas Vinet

LOURDES:

José Alvarado Silva
Ermelinda Barahona Soto
Hilda Cáceres Marín
Aurora Castro Cerda
Alejandro Hormazábal Vergara
José Lagos Lara
Carlos Oyanedel Coliñir
María Quinteros Yáñez
Jorge Silva Lobos

SAGRADO CORAZON:

Andrés Huenchunao Puen
María Latorre Blest
Rosa Muñoz Catalán

SAN FRANCISCO:

Vittorio Illino Grecco
Marcia Vásquez Orellana

SANTA GEMITA

Pedro Bermúdez Lagos
Segundo Carmona Lazo
Salvador Delgado Méndez
Eduardo Escobar Morales
Juana Intveen Burguer

HOROSCOPO

YOLANDA SULTANA HALABI

ARIES (21 marzo-20 abril)

SALUD: Será proclive a los descuidos sanitarios. DINERO: Está en el camino concreto para obtener ganancias. AMOR: El matrimonio no puede ser descartado. Número de suerte: 8

TAURO (21 abril-21 mayo)

SALUD: Hecho insólito le hará mejorar el genio. DINERO: Vigile estrechamente empleo de sus recursos. AMOR: Hay inminencia de dificultades sentimentales. Número de suerte: 5

GEMINIS (22 mayo-21 junio)

SALUD: Hay tendencia a la depresión nerviosa. DINERO: Dé importancia a planes colectivos. AMOR: Conserve una perspectiva amable. Número de suerte: 3

CANCER (22 junio-22 iulio)

SALUD: Sensacional aumento de su energía y vitalidad. DINERO: Buena marcha en sus inversiones. AMOR: Haga gala de un sentido estratégico. Número de suerte: 2

LFO (23 julio-23 agosto)

SALUD: Está abusando de los estimulantes. DINERO: Tratan de vulnerar su prestigio comercial. AMOR: Positiva puesta a punto sentimental. Número de suerte: 7

VIRGO (24 agosto-23 septiembre)

SALUD: Manténgase en el camino de la abstinencia. DINERO: Retribuya, si puede, los favores financieros. AMOR: Está en un gran plano de afectos. Número de suerte: 3

LIBRA (24 septiembre-23 octubre)

SALUD: Con un buen régimen acrecentará energías. DINERO: Tiene suerte: recibirá el pago esperado. AMOR: Hay claras posibilidades de que logre su deseo. Número de suerte: 6

ESCORPION (24 octubre-22 noviembre)

SALUD: Notorio aumento de su magnetismo personal. DINERO: Podría sobrevenir una lamentable pérdida. AMOR: Actúe con energía y rechazará acción subterránea. Número de suerte: 2

SAGITARIO (23 noviembre-21 diciembre)

SALUD: Persevere en su plan de autocontrol. DINERO: Ponga en orden sus asuntos atrasados. AMOR: Están esperando que usted se decida. Número de suerte: 5

CAPRICORNIO (22 diciembre 20 enero)

SALUD: Usted exagera ahora las precauciones. DINERO: Está arriesgando innecesariamente su empleo. AMOR: Desconozca cualquier amago de consejo extraño. Número de suerte: 1.

ACUARIO (21 enero-18 febrero)

SALUD: Está empleando demasiado sus energías. DINERO: Podría arriesgar algunos pesos en el Casino. AMOR: Recibe toda clase de reciprocidades. Número de suerte: 8

PISCIS (19 febrero-20 marzo)

SALUD: Cuidado que su estado puede decaer sorpresivamente. DINERO: Todo se conjuga para que usted gane. AMOR: Hay cierta tendencia al desinterés. Número de suerte: 9.

Económicos

CRONIGRAMA

IMITO · URANIO · VE · VENCIO · FOTO 1 · DESAFIAN · DEMORA · ABORREZCO · APELLIDO FOTO 1

FOTO 1 · FLOTEA · PLANETA · CIUDAD · MIRE · UT · TERE · 3.1416

FOTO 2 · ARMAR · ENOJADO · HETERA · ESTE

TIENE · ASEO · PROHIBIRLE · PARIENTES · GRIEGA · ZEDA

ATACO · ESTAFARLA · EXISTAS · ALTAS · DIA

B · LENGUA · AMARRE · A

BISONTE · CONSTRUC · JAULA · BATATA · CERO · BORO

ASIR · ALFA · RUTA · INMOVIL

ELIMINAR · BORDE · CAMINO

ESCALON · LAMBDA · DIOS · ROMPE

BRAZO · CONFIA · TANTO · BAÑO · OTRA VEZ · DESCANSA · ANIS - A · CROMO

ALFA · FOTO 1

NIQUEL · BALGONIS · ARRIBA · TAPA · VANADIO

DONA · DESEA · GUSTA · CIEN · TAU

SOLUCION DEL CRONIGRAMA DE AYER

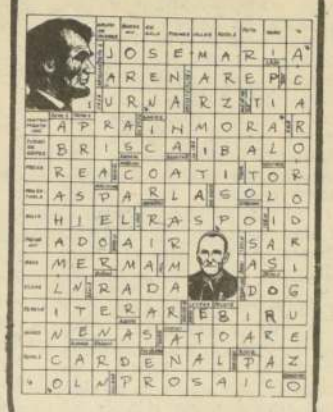

e JUDICIALES Y LEGALES

QUIEBRA: Aceros Andes S. A. Sexto Juzgado Civil Mayor Cuantía Santiago. Resolución 12 Abril 1977, declaró cerrado procedimiento ordinario de verificación, verificándose siguientes créditos: José Lecaros Izquierdo, $ 4.897,18; A.A.P. Casapropia, $ 2.523.378,05; Sebastián Aninat de de Viale-Rigo; $ 108.812,20; Coditex S. A., $ 137.593,81; Sociedad Juan Bunzli y Cía. Ltda., $ 96.847,20, e intereses; A.A.P. Ahorromet, $ 224.791, e intereses; Manuel Jiménez Bulnes, $ 3.433.923,35; Rodolfo Valdivieso García, $ 1.439.351,41; Representaciones e Inversiones Comerciales Ltda., $ 1.456.642,59; A.A.P. Libertador Bdo. O'Higgins. $ 4.210.227, e intereses; Sociedad Larraín, Prieto, Risopatrón y Cía. Ltda., $ 4.432.607; Floreal García Araya, $ 43.619,81, e intereses; Sergio Mlynars Musklabit, $ 280.444,04; Raffo y Cía. Ltda., $ 15.117,93; Maquinarias Maco S.A.C.I., $ 27.262,72, e intereses; Cía. Minera y Comercial Cominco Ltda., $ 1.001.572; Carburo y Metalurgia S. A., $ 4.076.593,19; Promotora Industrial Andina S. A., $ 492.095,88; Refractarios Chileno S. A., $ 956.542,83; Industrias Químicas Líquid Carbonic S A C, $ 727.742,53, e intereses; Asesoría de Instrumentación Industrial S. A., $ 8.475; Banco Sudamericano, $ 2.418.523,31; Pablo Letelier Almeyda, $ 10.043, más intereses y reajuste; Maderas Industriales S. A. Madimsa. $ 13.392, e intereses; Manuel y Luis Oviedo Valdés, $ 60.704,94; Comunidad Edificio Huérfanos Nº 812, $ 13.944, e intereses; Rosa Pacheco Gil, $ 120.142,86; Oxigas Ltda., $ 23.518,05; Heimann Hirsch Ltda., $ 41.904; Banco Continental, $ 5.980.749,66; Germán Mujica Brieba, $ 207.827; Figalem Ingeniería S. A., $ 1.015.868; Alberto Figueroa Velasco. $ 609.720; Emilio Court Astaburuaga, $ 18.970,75; Shell Chile S. A. Distribuidora, $ 25.779,55; Sociedad Sudamericana de Importaciones y Exportaciones y Cía. Ltda., $ 12.706,55; Manufacturera de Cauchos Tejidos y Cuero, Catecu S. A., $ 57.428, e intereses y reajustes; H. Briones y Cía. S.A.C. e I. de Ingenieros, $ 138.473,33; Manganesos Atacama S. A., $ 80.788; Industrias de Estaño y Aceros Indesa S. A., $ 246.233,77; Aga Chile S. A. Representaciones, $ 194.797,28; Juan Gregorio Alday Navarro, $ 15.434,80, e intereses; Xerox de Chile S. A. Reproducciones, $ 93.506,17; Lautaro Araya González, $ 30.059,40 e intereses; Forestal Constructora y Comercial del Pacífico Sur S. A., $ 130.924,74; Químicas y Metales Blumos Ltda., $ 40.987,05; Claudio Maler Guhl, $ 5.220; Montero Harmischfeger Ltda., $ 207.065,87; Frankfurt Dreiman y Cía., $ 4.848, e intereses; Enrique Díaz Cozzani, $ 30.770,72, e intereses; Fábrica de Cemento Melón S. A., $ 882.759,18; Kurt Altstarted y Cía. Ltda., $ 35.696,40; Industria Chilena de Soldadura S. A., $ 4.752,46, e intereses; Cía. Marítima y Portuaria Metalmar Ltda., $ 15.094,61, e intereses; Sociedad Luis Lagomarsino y Cía. Ltda., $ 19.634, e intereses; Promotora Industrial Andina S A C, US$ 19.268,06; Fca. de Cemento Melón, $ 63.043,15; Ferretería Santiago S. A., $ 7.857,91; Héctor Richard Abarca, $ 72.323,88, más reajustes, todos valistas. Créditos Preferentes: Asociación Chilena de Seguridad, $ 539.392,85, Art. 2.472, Nº 5 C. Civil; Daniel Letelier Icaza, $ 8.447,88, Art. 2.472, Nº 4 Código Civil; Mario Enrique Chau Opazo, $ 24.874 56, e intereses, Art. 2.472, Nº 4 C. Civil; Promotora Industrial Andina S. A., US$ 200.000, Prenda Industrial, ley 5.687; Dante Fontana Astorga, $ 110.596,11, Art. 2.472, Nº 7 C. Civil; Corporación de Fomento de la Producción, $ 604.170,81 prenda industrial ley 5.687; Banco Unido de Fomento, $ 3.322.788,83, UF. 21.821,79; US$ 49.123,76; DM. 102.669,76, Art. 2.477, Cód. Civil; Caja de Compensación Metalúrgica, $ 95.074,95, Art. 2.472, Nº 4 C. Civil; Sergio Grez Franco, $ 387.437.67, Art. 2.472, Nº 7, Cód. Civil; Fisco de Chile, $ 210.533,88, Art. 2.472, Nº 8, Cód. Civil; Minera Valparaíso S. A., US$ 215.208,34, prenda industrial Ley 5.687; Servicio Seguro Social $ 104.962,37, Art. 2.472, Nº 5, Cód. Civil; Caja de Previsión de la Marina Mercante Nacional, $ 45.250,12, Art. 2.472, Nº 5 C. Civil; Severo Valderrama Castro, $ 10.493.639,38, más reajustes, Art. 2.472, Nº 7, Cód. Civil; Severo Valderrama Castro, $ 9.231.013.70, más reajustes, Art. 2.472, Nº 7, Cód. Civil; Caja de Previsión de Empleados Particulares, $ 15.252.744,27, Art. 2.472, Nº 5 Cód. Civil.

8-9-10

POR robo quedan nulos cheques serie A 2 8900839 al 8900850 -Cuenta 29491 Banco del Estado ofc. Principal.

7-8-9

SEGUNDO Juzgado concedió posesión efectiva Georgina Espinoza Guerrero a Patricia, Ana, Jorge, Claudio Hernández Espinoza, sin perjuicio derechos cónyuge Orlando Daniel Hernández Arias.

7-8-9

EXTRAVIADOS títulos 395710 - 410956 - 427366 - 441492 - 455823 - 470202 - 485399 - 501369 - 516614 - 532002 - 547596 - 564299 - 581761 - 598288 - 615463 - 631000 - 647544 - 663684 - 679421 - 693922 - 708169. Papeles y Cartones de Eliana Villalón Vargas quedan nulos.

9-10-11

EXTRACTO.- Juzgado Letras San Bernardo, concedió posesión efectiva testada fallecimiento Rafael Espinoza Nicolau,, sobrina Isabel Cortada Ronchera. Se fijó inventario solemne día 14 noviembre 1978, 16 horas. La Secretaria.

9-10-11

JUZGADO Letras Puente Alto, causa rol Nº 16.735, concedióse posesión efectiva herencia intestada de doña Zulema del Carmen Cabezas, a cónyuge sobreviviente Alberto Pozo Díaz. Secretario.

9-10-11

EXTRAVIADO cheque serie CZA-1 Nº 1767609 Bco. Trabajo,queda nulo.

9-10-11

POR hurto queda nulo cheque EZ 367470 del Banco del Estado sucursal Providencia.

9-10-11

EN lo principal: Solicita Merced de Aguas. Otrosí: Se tenga presente, Señor Director General de Aguas. Cecilia de las Mercedes González Valdés, agricultora, soltera, domiciliada en Quinta "El Castillo" de este Departamento, al señor Director General de Aguas digo: Solicito una merced sobre las aguas corrientes superficiales del río Laja, del Departamento La Laja, Provincia de Bío-Bío, de un regador de quince litros por segundo. El objeto de esta merced será el riego de la Quinta "El Castillo" hoy 'Santa Cecilia" en la parte que ocupo materialmente y que asciende a 7 hectáreas aproximadamente. Es preciso dejar constancia que esta merced está destinada a obtener el uso de los derechos de aprovechamiento que fueron caducados por la Dirección General de Aguas, mediante Resolución Nº 250, de 12 de noviembre de 1971, y que son administrados mediante el sistema de la Asociación de Canalistas del Laja, razón por la cual se aprovechará la bocatoma actualmente existente sobre el río Laja sin que el otorgamiento de la nueva merced signifique hace ingresar un mayor caudal, ni la constitución de nuevas servidumbres ni el entorpecimiento de los derechos de los regantes situados aguas abajo. Por la razón anotada, se utilizará, para conducir las aguas tajo abierto los mismos canales de la referida Asociación requeriéndose solamente las pequeñas obras que se indican en la memoria. La merced que solicito será de ejercicio permanente. Acompaño los siguientes antecedentes: 1.- Estudio preliminar de las obras que será necesario construir, croquis de situación, memoria explicativa y presupuesto; 2.- Inscripción de dominio del inmueble en que se utilizarán las aguas. Por Tanto: Y a virtud de lo dispuesto en el Art. 37 y 248 y siguientes del Código de Aguas, ruego al señor Director General de Aguas, tener por presentada solicitud de Merced de Aguas, y previos los trámites legales concederla en la forma pedida. Otrosí: Sírvanse US. tener presente que me patrocina el abogado don Franklin Mellado Villagra, inscripción 544, patente al día, domiciliado en calle Rengo 338 de esta ciudad. Los Angeles 7 Octubre 1978. Prov. Nº 426 por presentada la Solicitud de Merced de Agua, que antecede, publíquese por 2 veces dentro del plazo de 60 días, en un diario de Santiago y otro de esta localidad. Anótese. Nelson Robledo Romero. Tte. Crl. (E) Gobernador Provincial de Bío Bío Delegado Zona Estado Emergencia. Héctor Gmo. de la Maza Urrutia. Secretario Abogado.

9-10

GUNTHER Prett Duscheck, ingeniero ejecución, domiciliado en Coronel J. Luis Cea 1924, de Santiago, carnet 2 de San Clemente, compró un Station Wagons marca Chevrolet, Motor 15713 ST-55 modelo 1955, inscrito en el Conservador de Bienes Raíces, Registro de Vehículos Motorizados Letra B Nº 76470 del 9 de junio de 1971, presuntivamente acogido al Art. 43 Ley 17940 del cual pide alzamiento de presunción de dominio por haberse cumplido el plazo legal correspondiente.

9

HABIENDOSE extraviado cheque serie JB Nº 036068 del Banco de Concepción sucursal Agustinas, queda nulo por haberse dado el aviso correspondiente.

9-10-11

NOTIFICACION.- En la causa rol 34023 del Segundo Juzgado Civil Mayor Cuantía Santiago sobre nulidad matrimonio, caratulados Héctor Roberto Pávez Mujica con María Antonieta Vergara Gómez, se ordenó notificar por aviso siguiente auto recibe causa a prueba. Vistos. Se recibe la causa a prueba y se fija como hecho controvertido sobre el cual deberá recaer el siguiente: Lugar en que las partes tenían su domicilio o residencia legal durante los tres últimos meses anteriores a la manifestación y al matrimonio. Para la recepción de la testimonial se fijan las dos últimas audiencias del probatorio a las 15 horas. Se fija la cuantía del asunto como superior a $ 4.480.- para los efectos del Art. 767 del C. de Pr. C. El Secretario.

9-10-11

QUINTO Juzgado Civil concedió posesión efectiva José Pérez Sáez a Leontina, Washington Silvia, Audolia y Cristina Pérez Soto, sin perjuicio cónyuge María Soto Vergara.

9-10-11

QUINTO Juzgado Civil, concedió posesión efectiva Jorge Lubascher Rubio a Claudia, Pablo, Jorge y Jaime Lubascher Correa, sin perjuicio cónyuge Ana María Correa Cavada. Inventario solemne 13 actual 15 horas.

9-10-11

QUINTO Juzgado Civil, concedió posesión efectiva David Benquis Jacard a David, Daniel y Carolina Benquis Schreiber, sin perjuicio cónyuge Agatha Schreiber.

9-10-11

QUINTO Juzgado Civil concedió posesión efectiva Elena Dubreuilh Pinaud a Ana y Enrique Dubreuil Pinaud.

9-10-11

QUINTO Juzgado Civil, concedió posesión efectiva Zoila Ordenes Gálvez a Elizabeth, Eliseo, Carlos Alberto y Alvaro Vaccaro Ordenes, sin perjuicio cónyuge Renato Vaccaro Navarro. Posesión efectiva éste último concediose Sandra y Héctor Vaccaro Vergara, sin perjuicio cónyuge Elizabeth Vergara Zúñiga.

9-10-11

QUINTO Juzgado Civil, concedió posesión efectiva Froilán Santiagos Lorca a Adriana, Lautaro, Arturo, Marta, Yolanda y Juan Santiagos Valenzuela.

9-10-11

QUINTO Juzgado Civil, concedió posesión efectiva Andrés Díaz Martínez a Rosa Elena Díaz Alvarez.

9-10-11

QUINTO Juzgado Civil, concedió posesión efectiva Elcira Leal a cónyuge Manuel Díaz Ramírez, sin perjuicio sus derechos.

9-10-11

QUINTO Juzgado Civil, concedió posesión efectiva María Noriega Pinaqui a María y Fernando Céspedes Noriega.

9-10-11

SEGUNDO Juzgado concedió posesión efectiva Carmen Mackenna Vicuña a hijo Manuel José Ureta Mackenna.

9-10-11

SEGUNDO Juzgado, Bandera 342 cita parientes Armando Michell Villalón, 14 noviembre, dieciseis horas, designación curador. Secretaria.

9-10-11

SEGUNDO Juzgado concedió posesión efectiva testada Adriana Elena Garrido Body a Olga Graciela Garrido Body. Secretaria.

9-10-11

SEGUNDO Juzgado amplió posesión efectiva Víctor Enrique Soto Araus (Araos) concediéndosela también Ignacio Rafael Soto Alvarez.

9-10-11

PRIMER Juzgado Civil de Mayor Cuantía de Santiago por auto de 6 de noviembre de 1978, concedió al Fisco, posesión efectiva, herencia intestada de María Ferrer Gómez. Inventario simple se protocolizará el día 13 próximo a las 15.30 horas, en Morandé 249 ante el Notario Público y de Hacienda don Alfredo Astaburuaga Gálvez.

9-10-11

SEPTIMO Juzgado Civil concedió posesión efectiva Garrido Obreque a Adán Garrido Henríquez perjuicio derechos Ana Henríquez Herrera.

SEGUNDO Juzgado Mayor Cuantía Santiago pediente 35.163 S.A. dición Libertad, Quiebra verificación crédito Central de Chile, por 176.876,25, equivalente capital más 5% impuesto tablecido Ley 17.272, presentación fs. 416, proveído tiago, octubre tres de 1978 lo principal, por verificado crédito notifíquese en la forma legal; al primer otrosí, téngase por acompañado a los otros segundo, tercero, cuarto quinto, téngase presente Zagal. E. Osorio C. Le notifico interesados.

HABIENDOSE extraviado título Nº 74301 de la ciedad de Renta Urbana Matte por 91.304 acciones nombre de Fernando Aldri Rodríguez queda nulo efecto por haberse dado aviso legal correspondiente.

MARTHA Neuwirth y Pasaje Matte, Quioscos Santiago R.U.T. 2.892. O. Comunica que se viaron las facturas Nº 1 | 1975. 26 al 75 |76 y 175| 1977 por lo tanto quedarán éstas nula.

NOTIFICACION: 2º Juzgado Civil Mayor Cuantía San presentóse abogado Oscar divar Arata por Ministerio Tierras y Colonización, licitando se inscriba a nombre de María Teresa Espin Marchant inmueble ubicado Avenida Mirador Nº Comuna de La Granja, Provincia de Santiago, plano superficie 1.131,76 m2. deslinda: Norte: Laura doval y Luis Ríos; Este: Carvallo; Sur: Avenida Mirador; Oeste: Juan Seguel; Sabino López; Navarrete, y Alberto Conforme Ley 16.640 D.F.L. Nº 6, de 1978, tienen "30 días" para hacer valer derechos, bajo apercibimiento continuar procedimiento. El Secretario.

TERCER Juzgado Civil Mayor Cuantía concedió posesión efectiva de doña Claudina del Carmen Fierro sus hijos legítimos Jorge, Víctor Hugo, Carlos Mario, Humberto Biadayoli Fierro a sus nietos Fernando Enrique, Gladis del Carmen Víctor Domingo Pinto Biadayoli.

TERCER Juzgado Civil concedió posesión efectiva de José Eliodoro Juárez Elgueta Jorge Eduardo, Mercedes Carmen, Roberto Fernando Jaime Francisco y José Bernardo Juárez Apablaza, sin perjuicio derechos cónyuge Angela del Carmen Apablaza Avello.

SEGUNDO Juzgado Civil Mayor Cuantía del Departamento Pedro Aguirre Cerda concedió la posesión efectiva de la herencia intestada quedada al fallecimiento de Clodomiro Arcángel Ramírez Zúñiga a sus hijos legítimos Carlos, Eleodoro Eufemia Ana María, Clodomiro Rafael Julia, Sergio Patricio, Ramón Enrique, Myriam Elvira Josefina del Carmen, todos de apellidos Ramírez González sin perjuicio de derechos del cónyuge sobreviviente Zoila del Carmen Sánchez Guerra. Practicaré inventario solemne el 22 de noviembre a las 11 horas. El Secretario.

PRIMER Juzgado Civil de Mayor Cuantía del Departamento Pedro Aguirre Cerda concedió la posesión efectiva de la herencia intestada quedada al fallecimiento de Teresa del Carmen Mercado sus hijos legítimos: Carlos Humberto, Inés, Patricia del Carmen, todos de apellidos Mercado Mercado, sin perjuicio de derechos del cónyuge sobreviviente Pedro Juan Mercado Muñoz. Prácticaré inventario solemne el 16 de noviembre a las 11 horas. El Secretario.

JUDICIALES Y LEGALES

...extravío queda nulo título ... Masisa.
9-10-11.

... Robo queda nulo talo... de cheques de la cuenta ... N° 169-40377-7 del ... de Chile Of. Huelén ...dose dado el aviso ...pondiente.
9-10-11.

...VIADOS títulos 277466 ...487 - 804361. por 6- 9- ... papeles y cartones de ... Villalón Vargas quedan ...
9-10-11.

...UNDO Juzgado concedió ...sión efectiva Jovita María ...pora Medina a Violeta, ...lia, Victoria Flores Cam... ...a, sin perjuicio derechos ...yuge Ramón Flores Gu... ...rez, y posesión efectiva ...món Flores Gutiérrez a ...leta, Vitalia, Victoria ...es Campora, Pina, Ramón ...es Valenzuela, sin perjuicio ...echo cónyuge Cupertina ...lenzuela Gutiérrez.
7-8-9

...GUNDO Juzgado concedió ...sión efectiva Regina Said ...ttan a Jorge, Pedro, Gus... ...avo y Carmen Larach Said.
7-8-9.

...TITULO Fondo Mutuo ...ooperativa Vitalicia Cta. N° ...12596 por 254,23 cuotas a ...ombre de María Miquel... ...aridi queda nulo por ex... ...ravío.
7-8-9

...SHELL Chile S. A. Distri...uidora avisa que factura ...erie A, N° 633708, queda ...ula por extravío de su ...riginal.
8-9-10

...OR robo quedan nulos ...heques Serie BI 3404250 y ...29476 al 500, del Banco ...hile - Ñuñoa.
8-9-10

...OR extravío cheque Se...ie AI N° 830287, Banco ...ontinental, Of. Central, ...ueda nulo.
8-9-10

...OR incumplimiento que...a nulo cheque N° 1775375, ...anco del Trabajo.
8-9-10

...LA GOL-EL CRONISTA-RADIO NACIONAL-TV NACIONAL-POLLA GOL-EL CRONISTA

SEGUNDA OPORTUNIDAD POLLA Y POLLA GOL

....
...N...
...................CORREO POSTAL...............
...E IDENTIDAD.....................DE..............
...VE DE RADIO NACIONAL DE CHILE.....................
....
....

BASES

...te cupón, llene los datos y este alerta a la Frase Clave que trans...s los días Radio Nacional de Chile. Adjunte a este cupón su tar...lla-Gol o su boleto de Polla y envíe a Casilla 16104—TV Nacio...urso "La Segunda Oportunidad". Los cupones de "El Cronista" ...ana correspondiente son los únicos válidos.

...ONISTA-RADIO NACIONAL TV NACIONAL-POLLA GOL-EL CRONISTA-RADIO NACI...

TV NACIONAL-POLLA GOL-EL CRONISTA-RADIO NACIONAL-POLL...

POR extravío queda unlo cheque N° 135178, Serie 3—A, Bco. Israelita, Suc. 10 de Julio.
8-9-10

TERCER Juzgado Civil, en Posesión Efectiva de Guerra Urrutia, fijó audiencia Inventario Solemne el día 10 de Noviembre 1978, a las 15.30 horas.
8-9-10

HABIENDOSE extraviado cheque N° 3196956-6975, Serie AB, del Banco Sud Americano, queda nulo y sin valor por haberse dado el aviso correspondiente.
8-9-10

POR robo, no pago los siguientes cheques contra Banco Osorno y La Unión, Oficina Central, Serie PCA, N°s. 1367749 y 1367750.
8-9-10

SEGUNDO Juzgado Civil de Mayor Cuantía concedió posesión efectiva Adelina Beauvais Fauchier a María Cristina Deguilhem Beauvais.
8-9-10

SEXTO Juzgado concedió posesión efectiva herencia intestada Miguel Esteban Espinoza Fuentes, hijos María Amalia Alejandrina, Miguel Angel, Margarita Matilde y Marco Antonio Espinoza Hormazábal, sin perjuicio cónyuge Luisa Adriana Hormazábal Pozo. Inventario 13 noviembre, 10 horas. Secretaria.
8-9-10

QUINTO Juzgado Civil, concedió posesión efectiva Ismael Antonio Fuentes Navarro a Rosa, Ismael, María, Teresita de Jesús, Miguel, Margarita y Jorge Fuentes González, sin perjuicio derechos cónyuge sobreviviente Teresa Inés González Ampuero.
9-10-11.

QUINTO Juzgado Civil, concedió posesión efectiva María Mercedes Torres Tapia a Emilio Figueroa Torres.
9-10-11.

TERCER Juzgado amplió posesión efectiva María Fernández Silva a Horacio y Raúl Chacón Mayo. Inventario solemne 13 noviembre 16 horas.
9-10-11.

PÓR extravío boletas N° 001 al 900, Depósito de Vino María de la Cruz Díaz Peñailillo, comuna de Chanco (Cauquenes), quedan nulos.
8-9-10

NULO por extravío carnet Servicio Impuestos Internos nombre Pedro Enrique González Breitler. Su uso indebido es penado por la ley.
8-9-10

PRIMER Juzgado concedió posesión efectiva Ernesto Barra Mancilla, para Luis, María y Carlos Barra Mancilla. Ley 16271, artículo 35.
8-9

SEGUNDO Juzgado concedió posesión efectiva Ana Rosa Courtin Jiménez a María, Ana Courtin Jiménez; a Teodoro, José, Sergio Courtin Castro; Mariano, Alicia, Rebeca, Gustavo Courtin Bustamante; Luis Ana Courtin de la Fuente; Jorge, María, Gustavo, Inés, Lucía, José Valenzuela Courtin, todos ellos por sí y, además, por transmisión de los derechos de doña Carolina. Y posesión efectiva Carolina Courtin Jiménez a mismos herederos nombrados precedentemente.
8-9-10

POR extravío quedan nulos los cheques Serie S.T.C. N°s. 321576 al 321600, del Banco Español-Chile, Cta. Cte. N° 1034912-5.
8 — 9 — 10

HABIENDOSE extraviado cheques Serie BY del 3817552 al 3817600 de la cuenta N° 4902343 del Banco del Estado Sucursal Matucana, quedan nulos por haberse dado aviso.
8 — 9 — 10

NULO por extravío Titulo Copec N° 521983.
8 — 9 — 10

QUEDA nulo por extravío Título N° 19513, de INFORSA a nombre de don Palmenio Letelier Castro.
8 — 9 — 10

Títulos Copec 397390 — 405124, nulos por extravío.
8— 9 — 10

QUINTO Juzgado Civil, concedió posesión efectiva Juan Máximo Eyraud Abayay a María Cecila, Susana Albina, María Gladys, María Mercedes y Máximo Segundo Eyraud Lillo y a Héctor Manuel Eyraud Cáceres y a María Victoria Cáceres Mena, sin perjuicio sus derechos como cónyuge sobreviviente. Inventario solemne practicaré 13 actual, 15 horas.
8 — 9 — 10

QUINTO Juzgado Civil, concedió posesión efectiva Carlos Alfredo González González y de Carlota Ramírez Sandoval a Washington, Manuel y Carlos González Ramírez y a Marta Olga Burgos Ramírez. Tramitase ley 16.271.
8 — 9

NULOS por extravío cheques AB 2733574/75, Banco Sud Americano - Central.
8 — 9 — 10

QUEDA nulo por extravío Título N° 8892, de INFORSA, a nombre de don Julio Helfman Toloza.
8 — 9 — 10

QUINTO Juzgado Civil, concedió posesión efectiva Rebeca Díaz Miranda a Teresa del Carmen y Josefina del Carmen Silva Díaz, sin perjuicio derechos cónyuge sobreviviente, José Manuel Silva Navarro.— Secretario.
8-9-10

QUINTO Juzgado Civil, concedió posesión efectiva Daniel Loyola Negrete a Daniel Alberto Loyola Rivera e Irma Graciela Loyola Rivera.— Secretario.
8-9—10

QUINTO Juzgado Civil, concedió posesión efectiva Héctor Mario Cornejo Merino a Alicia Carmen, Teresa Elizabeth y Cecilia Margarita Cornejo Black, sin perjuicio derechos cónyuge sobreviviente, Jean Black Sperry.—
8-9—10

QUINTO Juzgado Civil, concedió posesión efectiva Isabel Irene Bidinost Lillo a Elsa Eliana Arancibia Bidinost.
8-9—10

SEGUNDO Juzgado Civil Mayor Cuantía Santiago, presentóse abogado Oscar Zaldívar Arata, por Ministerio de Tierras y Colonización, solicitando se inscriba a nombre de Raquel Lorca Tomé, inmueble ubicado en calle General Belgrano N° 6308, comuna de La Reina, provincia de Santiago, plano RM-531, superficie 168 m2., y que deslinda: Norte: Miguel Guerrero; Este: Gloria Palacios; Sur: Calle General Belgrano; Oeste: Segundo Morales. Conforme ley 16.640 y DFL. N° 6, de 1968, terceros tienen "30 días" para hacer valer derechos, bajo apercibimiento continuar procedimiento.— El secretario.
8-9

SEGUNDO Juzgado concedió posesión efectiva Juan Luis López Pérez a María, Olga, Luis, Marco López Muñoz, sin perjuicio derechos cónyuge Antonia Wilma Muñoz Atenas. Practicaré inventario solemne Secretaria, 14 noviembre, quince horas. Secretaria.
8-9-10

SEGUNDO Juzgado concedió posesión efectiva Salvadora Fredes Cabello y posesión efectiva Antonio Riveros Alvarez a María y Auristela Riveros Fredes.
8-9-10

SEGUNDO Juzgado concedió posesión efectiva Juan Muñoz Ortega y posesión efectiva Eduviges Sepúlveda Henríquez a Luis Humberto Muñoz Sepúlveda.
8-9-10

SEGUNDO Juzgado concedió posesión efectiva testada José Francisco Leyton Ibáñez a Marta Aurora Acuña Rebolledo, sin perjuicio derechos de cónyuge sobreviviente.
8-9-10

POR robo queda nulo depósito a plazo N° 2283852, $ 13.837,20, Bco. Osorno y La Unión.
8-9-10

NOTIFICACION.— Por orden del Síndico de Quiebras de Santiago subrogante, don Patricio Guevara Larenas, la Caja de Crédito Prendario rematará el día 16 de noviembre de 1978, a las 10 hrs., en Ramón Carnicer N° 201, las especies embargadas en los juicios ejecutivos Ley 4.702, sobre Compraventas a Plazo que a continuación se indican. Juicio: "Soc. Adm. Créd. Comunitario Plan House Ltda. con Bórquez, Ricardo".— Especie: automóvil Fiat 125—S, año 1974, motor N° 698739.— Mínimo: $ 148.110,67.— Juicio: "Rosemblut con Storch". — Especie: automóvil marca Fiat 128, año 1977, modelo Station Wagon, motor N° 2250752.— Mínimo: $ 156.780,22.
8-9

HABIENDOSE extraviado título N° 03599, por 1.632 acciones de los Supermercados ALMAC S. A., inscritas a nombre de Exequiel Lira Ibáñez, queda nulo por haberse dado el aviso correspondiente.
8-9-10

TERCER Juzgado concedió posesión efectiva Julio Reyes Salazar a Irma, Paulina, Raquel y Julio Reyes Ramírez, Alicia, Julio y Virginia Reyes González, Viviana, Dafne y César Reyes Rojas.
9-10-11.

QUIEBRA: Comercial Tupahue Ltda. Quinto Juzgado Civil Mayor Cuantía Santiago. Resolución de 4 Agosto de 1978, declaró en quiebra a Comercial Tupahue Ltda., comerciante, representada indistintamente por los Sres. Jorge Campos Gallo y Raúl Nieto Bastidas, factores de comercio, todos domiciliados Rondizzoni N° 2576. Las personas que tengan papeles o bienes del fallido deben entregarlos dentro de tercero día al Síndico de Quiebras, bajo pena de ser tenidos por encubridores o cómplices de la quiebra. Adviértese al público que no deben hacer pagos ni entregas de mercaderías al fallido, bajo pena de nulidad de las mismas. Los acreedores residentes en el territorio de la República deben verificar sus créditos y preferencias dentro de treinta días, bajo apercibimiento legal. Las notificaciones se efectuarán en el diario El Cronista. Secretaria.
8-9-10-11-13

QUIEBRA: Manufacturas de Sombreros Cintolessi S. A. C. Primer Juzgado Civil de Mayor Cuantía. Resolución 31 octubre 1978, tuvo por acompañado inventario confeccionado por el Síndico. Se tendrá por aprobado si no se objetare dentro de plazo legal. Secretaria.
8-9-10

QUIEBRA: Soc. Industrial Botonera y Plástica S. A. Séptimo Juzgado Civil Mayor Cuantía Santiago. Resolución 17 octubre 1978, tuvo por ampliada nómina créditos y preferencias reconocidos con Eduardo Osses Soto y otros: $ 30.057,30, valista; Eduardo Osses Soto y otros: $ 68.411,84 Art. 2472, N° 4, Código Civil; Eduardo Osses Soto y otros: $ 61.740,00, Art. 2472, N° 7, Código Civil. Secretario.
8-9-10

PRIMER Juzgado practicaré Secretaría ampliación inventario solemne, posesión efectiva Humberto Valenzuela García, trece noviembre 1978, quince horas.
8-9-10

PRIMER Juzgado concedió posesión efectiva Enrique Berg Cruzat, para Marisol Berg Ubeda, sin perjuicio derechos cónyuge, María Ubeda Guerrero.
8-9-10

PRIMER Juzgado concedió posesión efectiva Jorge Jofré Valenzuela, para María Jofré Canales, sin perjuicio derechos cónyuge, Amada Canales Olivares. Practicaré Secretaría inventario solemne trece noviembre 1978, quince horas.
8-9-10

PRIMER Juzgado concedió posesión efectiva Agustín Parra Henríquez, para César, Martín, Jaime y Mauricio Parra Legrand, sin perjuicio derechos cónyuge Lucía Legrand Saavedra. Practicaré Secretaría inventario solemne trece noviembre 1978, quince horas.
8-9-10

PRIMER Juzgado concedió posesión efectiva Alfonso Valdés Ortega, para Manuel, Lilian, Alfonso, Héctor y María Valdés Muñoz, sin perjuicio derechos cónyuge, Ana Muñoz Rojas.
8-9-10

PRIMER Juzgado concedió posesión efectiva Sofía Reich Fleischhauer, para Federico Bachmann Reich.
8-9-10

PRIMER Juzgado concedió posesión efectiva Héctor Barrera Millán, para Luis Barrera Millán y Teresa Caroca Caroca, sin perjuicio derechos última como cónyuge.
8-9-10

PRIMER Juzgado concedió posesión efectiva Juan Godoy Aburto (Agurto), e Inés Jáuregui Sandoval, para Juan Godoy Jáuregui.
8-9-10

PRIMER Juzgado practicaré Secretaría trece noviembre 1978, quince horas, inventario solemne, bienes de Ofelia Vásquez Ríos goza en usufructo.
8-9-10

e PARA OFICINAS

"BOLTON". Timbres de Goma y Metal, Foliadores 50 tipos diferentes. Tarjetas de visita, insignias. Grabados. Av. Bulnes 178. Fono 80234.

GRAN CONCURSO

"LA SEGUNDA OPORTUNIDAD"

El Cronista

Polla CHILENA DE BENEFICENCIA Y Polla-Gol

TV

114 RADIO NACIONAL DE CHILE

MILES DE PESOS EN DINERO Y PREMIOS

BASES DEL CONCURSO:

•El Diario "El Cronista" publica diariamente un cupón, cuyo color irá variando cada semana.

•El participante deberá colocar en un sobre: el cupón de "El Cronista" y su tarjeta de Polla Gol o su boleto de Polla Chilena de Beneficencia del concurso anterior enviándolo a Casilla 16104 de TV Nacional, Concurso "La Segunda Oportunidad" o depositándolo en los buzones de TVN, "El Cronista" o Radio Nacional de Chile.

•Todos los domingos en el Programa "Tres a las tres", TV Nacional de Chile sorteará premios y seleccionará participantes en el concurso "La Segunda Oportunidad".

El Cronista

Directora: Silvia Pinto
Representante Legal: Patricia Guzmán
Agustinas 1269 — Fono 82222

Santiago, Jueves 9 de Noviembre de 1978

EXPLOSION NUCLEAR SUBMARINA. La foto muestra el hongo gigante provocado por un ensayo nuclear submarino en el Pacífico. Las detonaciones francesas producen radiactividad que llega a territorio chileno.

Los chilenos también estamos en peligro

Las Bombas Atómicas de Mururoa Están Matando a los Polinésicos

- **Quince residentes del atolón fueron hospitalizados y varios murieron a causa de las radiaciones, se informó en Japón**
- **Aquí en Chile se ha detectado radiactividad en la cordillera a raíz de las experiencias nucleares francesas.**

Por Jorge Laplace

Tokio

Habitantes de las islas de la Polinesia dicen sufrir radiaciones, atribuídas a las detonaciones nucleares que Francia realiza en aquellas islas. El dirigente político de Tahití, Oscar Temar, confirmó que 15 residentes del atolón de Mururoa, en el Pacífico sur, debieron ser internados en un hospital de la isla por sufrir radiaciones. Algunos de los pacientes fallecieron a las pocas horas de ser ingresados en el centro médico.

Temar agregó que el número de pacientes afectados por las radiaciones aumentará en el futuro próximo, porque los residentes de las cinco islas, en las proximidades del atolón de Mururoa, continúan alimentándose de pescado y cocos contaminados por la radiactividad desprendida de los ensayos nucleares franceses. (EFE).

RADIACTIVIDAD EN NUESTRA CORDILLERA

Consultado sobre esta noticia el profesor Gabriel Alvial, jefe del Laboratorio de Radiaciones Cósmicas de la U. de Chile, reiteró que las partículas radiactivas de la Polinesia alcanzan a nuestro territorio.

"Según mediciones ionográficas que hemos efectuado en la alta cordillera -dijo- no solamente se detectó una concentración de cientos de miles de partículas y cenizas radiactivas por litro de agua -lo que representa un nivel peligroso- sino también la existencia de diatomeas marinas (microorganismos) radiactivados, que viajaron desde la Polinesia hasta la Cordillera de los Andes".

Señaló el profesor Alvial que estas mediciones fueron efectuadas durante los períodos en que Francia hizo detonar bombas nucleares en la Pacífico Sur.

Al preguntarle por qué las cenizas y diatomeas radiactivas se concentran en la alta montaña y no en las ciudades de las costas chilenas, explicó: "Esto se debe al efecto troposférico (de la baja atmósfera) que descubrí hace pocos años, respecto a la absorción de los rayos cósmicos. Este efecto hace que las nubes radiactivas de la Polinesia se polaricen y desvíen hacia arriba, hasta alcanzar decenas de miles de metros de altura antes de llegar a la corriente de Humboldt. Entonces van a caer en las nieves de nuestra cordillera".

Las últimas mediciones del efecto troposférico serán presentadas por el profesor Alvial en la próxima Conferencia Internacional sobre Rayos Cósmicos que se efectuará en agosto de 1979 en Kioto, Japón.

COMO VIAJA LA RADIACTIVIDAD

El valor científico de este descubrimiento chileno radica en demostrar que las cenizas radiactivas de Mururoa no se dispersan en todas direcciones, sino que son canalizadas por el condicionamiento físico-químico de algunas especies marinas y terminan por precipitarse en las nieves cordilleranas de los Andes.

La radiactividad de las explosiones nucleares sigue un itinerario particular hasta llegar a Sudamérica, a través de sales, óxidos e hidróxidos de hierro contaminados. Algunas especies marinas se alimentan de estas sales y llevan las partículas radiactivas a miles de kilómetros de distancia, siguiendo líneas determinadas por las condiciones físico-químicas del océano (calor, alcalinidad del agua, densidad y otras variables).

En 1971, Gabriel Alvial denunció en Viena al propio Comisario General de Energía Nuclear de Francia, M. Gouldsmitd, los peligrosos niveles de contaminación de la nieve cordillerana chilena. Un año después , presentó personalmente el mismo reclamo al Primer Ministro francés de esa época, Georges Pompidou. Anteriormente, en 1966, Alvial se había entrevistado en Pekín con el padre de las bombas nucleares chinas, doctor Tsien-Sian-Chang, quien le sugirió estudiar el efecto radiactivo de las bombas francesas en la Polinesia, dejando abierto el camino para una amplia cooperación científica en tal sentido.

"Por el peligro que representan para nuestros países - dijo el profesor Alvial- sólo cabe calificar de reprobables los experimentos nucleares franceses en el Pacífico".

TELEVISORES
LA TECNOLOGIA DEL COLOR PERFECTO
TOSHIBA
Venta a distribuidores MULTIMPORT LTDA. Av. Bulnes 277 Stgo
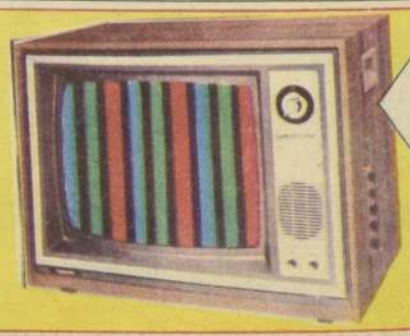
COLOR
BLACKSTRIPE 2
GARANTIA Y SERVICIO TECNICO EN TODO EL PAIS