AÑO XVIII N.o 6,084
FUNDADO EL 14 DE ENERO DE 1917

LA NACION

M. C. R. (EMPRESA PERIODISTICA "LA NACION" S. A.) ES PROPIEDAD

EL TIEMPO PARA SANTIAGO
Temperatura de ayer: Mínima, 6.7o C. Máxima, 16.1o C.
Probabilidades para hoy: Después de lluvia y chubascos, variable. Mínima, 10o C. Máxima, 13.9—OFICINA METEOROLOGICA DE CHILE.

PRECIO EN TODO EL PAIS: 40 CENTAVOS — SANTIAGO DE CHILE, MARTES 24 DE JULIO DE 1934 — AGUSTINAS 1269 — CASILLA 81-D

A las 10.30 debe partir hoy en avión a B. Aires, el Presidente Electo del Ecuador, Dr. Velasco I.

LOS ULTIMOS FESTEJOS EN HONOR DEL DISTINGUIDO VISITANTE ADQUIRIERON, COMO LOS ANTERIORES, ESPECIAL BRILLO. — LA PRESENTACION DE ALUMNOS, Y EL ALMUERZO EN LA ESCUELA MILITAR. — RECEPCIONES EN EL SENADO, EN LA CAMARA DE DIPUTADOS Y EN LA LEGACION DEL ECUADOR. — EL BANQUETE DE DESPEDIDA OFRECIDO ANOCHE POR EL MINISTRO DE RELACIONES EXTERIORES, DON MIGUEL CRUCHAGA TOCORNAL

Después de una breve permanencia en Santiago, a las 10.30 horas de hoy se ausentará con destino a Buenos Aires, en un avión de la Panagra, el Presidente Electo del Ecuador, doctor don José María Velasco Ibarra.

Durante su estada entre nosotros, el distinguido huésped y sus acompañantes han sido objeto de numerosos agasajos, tanto de parte del Gobierno, de la sociedad, como del pueblo en general, lo que refleja en forma elocuente la tradicional amistad que existe entre su país y el nuestro.

Ayer, la brillante embajada ecuatoriana recibió los festejos finales del programa elaborado en su honor, y con ellos se testimonió una vez más las simpatías que el señor Velasco Ibarra supo captarse en el seno de la colectividad chilena.

EN LA ESCUELA MILITAR

A las 11.45 de ayer tuvo lugar la presentación de alumnos de la Escuela Militar, en honor del Excmo. señor Velasco Ibarra.

Desde poco antes de esa hora se encontraba formada la Escuela en el patio de honor del establecimiento, con su director, su estandarte y banda de músicos a la cabeza.

El Presidente Electo del Ecuador hizo su entrada a dicho sitio, en compañía del Ministro de Defensa Nacional, don Emilio Bello Codesido; Comandante en Jefe del Ejército General Novoa; del Comandante de la Guarnición, general Contreras; General Ponce; del Director General de la Armada almirante Reyes del Río; Ministro del Ecuador de su ayudante militar, comandante Herbage; del capitán de corbeta Beduneau, edecán del Presidente de la República; del director de Establecimientos Militares, coronel Escudero Otárola; de numerosos jefes de la Aviación y el Ejército, miembros de su comitiva, etc. Una numerosa concurrencia rodeaba el patio, y al fondo las banderas de Chile y Ecuador flameaban entrelazadas.

En los instantes en que el Presidente Electo y su comitiva entraban al patio, rompió la banda con los acordes de la Canción Nacional Ecuatoriana, mientras la Escuela presentaba armas y el Presidente revistaba a los cadetes. En seguida fué a colocarse en el palco que se le había preparado, junto con el Ministro y comitiva.

A la voz de mando del Comandante de la Escuela, Coronel don Eduardo Ilabaca León, comenzó el desfile por secciones que, como de costumbre, revistió una gran corrección militar. Terminado este, la Escuela formada al rededor del patio rindió los honores a la bandera que fué paseada a los acordes de la Canción Nacional.

Hecha la presentación del establecimiento, los cadetes, con vista al palco presidencial, recibieron los aplausos del público asistente mientras el Presidente Velasco felicitaba al Comandante Ilabaca.

En seguida se arealizó una presentación de ejercicios de esgrima, a cargo del maestro de armas señor Fuente Alba, en que los equipos lucieron un correcto dominio de las armas.

Como último número se presentaron pruebas de jiu-jitzu, ejecutadas también por cadetes y alféreces, y por fin, con algunos número de gimnasia, se dió por terminada la presentación de los alumnos.

Alrededor de las 13 horas, el Comando de la Escuela Militar ofreció en el Casino del Establecimiento un almuerzo a la americana, al que asistieron el Presidente Electo, señor Velasco, el Ministro de Defensa, los generales allí presentes, los oficiales y profesores de la Escuela Militar y representantes de la prensa.

UN AUTOGRAFO

Antes de retirarse de la Escuela, el Presidente Electo del Ecuador firmó el siguiente autógrafo, en el libro de Honor, que existe en el Casino:

"Para la Escuela Militar de Chile, en donde se ilustra el culto del honor, la igualdad de todos ante el deber, el triunfo por el mérito, el espíritu de decisión y audacia por el triunfo del bien y del derecho; es el homenaje rendido por J. M. Velasco Ibarra.—Julio 23 de 1934".

Poco antes de las 15 horas el Excmo. señor Velasco Ibarra y comitiva se retiraron de la Escuela, siendo despedidos por el Director, coronel señor Ilabaca León.

EN EL CONGRESO NACIONAL

A las 15 horas, el Excmo. señor Velasco Ibarra y los miembros de su comitiva fueron recibidos oficialmente en la sesión del Senado, y una vez terminada esta, acudieron a la celebrada por la Cámara de Diputados.

Las versiones de ambos actos las damos en información separada.

RECEPCION EN LA LEGACION DEL ECUADOR

A las 18 horas se efectuó la recepción que el Ministro del Ecuador señor Modesto Larrea y Jijón, ofrecía en honor del Presidente de la República, con motivo de la visita a Santiago del doctor Velasco Ibarra.

Cuanto de distinguido tiene nuestro mundo social, político y diplomático, se dió cita en los salones de la Legación, efectuándose una recepción brillante y numerosa.

Se encontraban allí presentes: S. E. el Presidente de la República, los Ministros de Estado, presidentes de ambas Cámaras, la totalidad del Cuerpo Diplomático residente, jefes de todas las reparticiones públicas, magistrados, parlamentarios, periodistas, intelectuales, miembros de la colonia ecuatoriana, etc.

Alrededor de las 20 horas comenzó a retirarse la selecta concurrencia de los salones de la Legación.

LA COMIDA EN EL CLUB DE LA UNION

A las 22 horas tuvo lugar, en uno de los comedores del Club de la Unión, el banquete de despedida que ofrecía el Ministro de Relaciones Exteriores, don Miguel Cruchaga Tocornal, en honor del doctor Velasco Ibarra. A esta manifestación estaban invitadas las siguientes personas:

Presidente del Congreso del Senado, señor José Vicente Trujillo; presidente del Senado de Chile; presidente de la Cámara de Diputados de Chile; presidentes de la Corte Suprema de Justicia; Arzobispo de Santiago, Monseñor Horacio Campillo; Ministro del Interior, señor Luis Salas Romo; Ministro de Hacienda, señor Gustavo Ross; Ministro de Educación y Justicia, señor Osvaldo Vial; Ministro de Defensa Nacional, señor Emilio Bello C.; Ministro de Fomento, señor Matías Silva; Ministro de Tierras y Colonización, señor L. Mandujano Tobar; Ministro del Trabajo, señor A. Serani; Nuncio Apostólico, Monseñor Ettore Felice; Embajador de Argentina, señor Federico Quintana; Embajador del Brasil, señor José P. Rodrigues Alves; Embajador del Perú, señor Pedro Irigoyen; Embajador de Estados Unidos, señor Hal Sevier; Embajador de México, señor Adolfo Cienfuegos y Camus; Ministro del Ecuador, señor Modesto Larrea y Jijón; Ministro del Paraguay, señor Isidro Ramírez; Ministro de Bolivia, señor Plácido Sánchez; Ministro de Panamá, señor Alberto Villegas; Ministro de Colombia, señor Laureano García Ortiz; Encargado de Negocios de Cuba, señor Gustavo Sotolongo y Sainz; Encargado de Negocios del Uruguay, señor Domingo Pacull; Intendente de Santiago, señor Julio Bustamante; presidente de la Comisión de Relaciones Exteriores del Senado; presidente de la Comisión de Relaciones Exteriores de la Cámara de Diputados; señor Hanibal Vela, catedrático de la Universidad de Guayaquil; señor Antonio Parra, de la comitiva del Presidente Electo; señor Alejandro Ponce Luque, de la comitiva del Presidente Electo; capitán de Caballería, señor Carlos Mancheño, de la comitiva del Presidente Electo; Director General de la Armada, vicealmirante Olegario Reyes del Río; señor Rafael H. Elizalde; general don Oscar Novoa Fuentes, Comandante en Jefe del Ejército; general don Humberto Arriagada, Director General de Carabineros; señor Jorge Silva Yoacham, Ministro de Chile en Bolivia; presidente del Club de la Unión, señor Luis Subercaseaux; presidente del Club Hípico de Santiago, señor Alvaro Covarrubias; general ecuatoriano, señor Delfín Treviño; Alcalde de Santiago, señor Guillermo Labarca; Rector de la Universidad de Chile, don Juvenal Hernández; Subsecretario de Relaciones Exteriores, don Germán Vergara Donoso; Director de la Escuela de Caballería, comandante señor Zúñiga; director de la Escuela de Aviación; comandante de la Escuela Militar; Subsecretario de Aviación, comandante señor Darío Mujica; Subsecretario de Guerra; Subsecretario de Marina; señor Guillermo Polit, secretario de la Legación del Ecuador; señor Leonardo Chiriboga, Adjunto Civil a la Legación del Ecuador; señor Rafael Puga Pastor, Adjunto Civil a la Legación del Ecuador; señor Agustín Edwards; señor Emilio Rodríguez Mendoza; señor Arturo Lorca Pellross; coronel don Germán Vergara Luco; señor Diego Dublé Urrutia; señor secretario jefe de la Presidencia, don Nelson Bravo; señor Waldo Palma, Director General de Investigaciones; teniente coronel señor Numa Herbages Salas; señor Félix Nieto del Río, asesor político del Ministerio de Relaciones Exteriores; señor Alberto Cruchaga Ossa, asesor jurídico del Ministerio de Relaciones Exteriores; señor Darío Ovalle Castillo, jefe del Protocolo; señor Jorge Saavedra Agüero, Director del Departamento Diplomático; señor Jorge Barriga Larrázuriz, Director del Departamento Consular; señor gerente de la Línea Aérea Nacional; y señor Guillermo Aguirre, secretario del Club Hípico.

DISCURSO DEL CANCILLER

El siguiente es el texto del discurso pronunciado por el Ministro de Relaciones Exteriores, señor Miguel Cruchaga Tocornal, en el banquete que ofreció anoche en el Club de la Unión, en honor del Presidente electo del Ecuador:

"Excmo. señor, señores:

La muy grata presencia del Excmo. señor José María Velasco Ibarra, entre nosotros, reaviva el recuerdo de los fastos más salientes en las históricas vinculaciones de amistad fraternal que nos ligan con la República del Ecuador.

El inspirado poeta y eximio estadista, Olmedo, en cuya tumba el Gobierno del Ecuador ordenó esculpir las palabras "Fué el padre de la patria", y nuestro gran O'Higgins, mantuvieron un cambio de correspondencia de grata recordación, que deja testimonio de que la amistad entre nuestros dos países nació estrecha desde el momento mismo de la independencia. Los padres de ambas patrias convordaban en el concepto de que debían asociarse íntimamente los vínculos fraternales de los pueblos y en la aspiración de que era necesario que se establecieran relaciones de solidaridad sobre todo lo que pudiera contribuir a su unión y prosperidad.

Portales, cuyas relaciones de política interior y externa no envejecen para sus compatriotas, escribía en 1827, poco antes de rendir la vida en servicio de sus ideales: "Los lazos de amistad fraternal que unen a Chile y al Ecuador, los ha formado la naturaleza, y el futuro propenderá siempre a estrecharlos."

Coincidiendo con estos juicios eminentes políticos ecuatorianos han abundado en expresiones de afecto por nuestro país y de sentido aprecio por la amistad tradicional de chilenos y ecuatorianos.

El Gobierno se felicita muy de veras de que el ciudadano ilustre, que por voluntad de su pueblo se aprresta para tomar en sus manos expertas la suprema dirección del Gobierno del Ecuador, haya podido llegar hasta nosotros. Nuestras poblaciones han exteriorizado de una manera inequívoca sus sentimientos fraternales para el país amigo.

Visita que tanto significa y nos complace, demuestra que el nuevo Presidente del Ecuador comparte la particular estima que aquí se tiene por los estrechos lazos que vinculan a esta tierra con la suya, y que encuentra llamados a fortalecerse en creciente desarrollo para su provecho mutuo y mejor servicio de los ideales de unión americana, que es y será siempre la bandera común de nuestro continente.

Ha dicho nuestro huésped en una de sus capitales amigas, que acaba de visitar: "Ayer nos vinculamos para que América Hispana obtuviera su autonomía política. Debemos vincularnos hoy para que América Hispana adquiera salud y robustez económica."

Tan feliz incitación encuentro en este país la ocasión más entusiasta. Debemos entrar en activas negociaciones de índole comercial: el cambio de productos en requerido por las leyes más imperiosas de la naturaleza: él crea intereses y éstos facilitan y hacen duraderos los vínculos políticos.

De los empeños concordantes y tenaces de nuestros pueblos de América está llamado a surgir ante todo el anhelado bien de una armonía integral que extienda entre ellos todo su benéfico imperio, fuera del cual no podrá pretendenrse salud verdadera ni robustez económica positiva.

El Excmo. señor Velasco Ibarra ha llamado viaje de buena voluntad al que realiza por tierras sudamericanas, movido por nobles y generosos propósitos.

El continente americano viene clamando por el pronto advenimiento de la paz y por el término de la cruenta guerra mantenida con sin par heroísmo por dos pueblos hermanos, y prolongada en medio de la angustia general. Si bien los procedimientos conciliatorios elaborados con tanto tesón por la conciencia jurídica del mundo, han sido hasta hoy infructuosos, hazamos votos por que esa buena voluntad de que habla nuestro festejado, extendida y generalizada por todo nuestro continente, demuestra que el nuevo Presidente del Ecuador comparte la particular estima que aquí se tiene por los estrechos lazos que vinculan a esta tierra con la suya, y que encuentra llamados a fortalecerse en creciente desarrollo para su provecho mutuo y mejor servicio de los ideales de unión americana, que es y será siempre la bandera común de nuestro continente.

Ha dicho nuestro huésped en una de sus capitales amigas, que acaba de visitar: "Ayer nos vinculamos para que América Hispana obtuviera su autonomía política. Debemos vincularnos hoy para que América Hispana adquiera salud y robustez económica."

Tan feliz incitación encuentro en este país la ocasión más entusiasta. Debemos entrar en activas negociaciones de índole comercial: el cambio de productos en requerido por las leyes más imperiosas de la naturaleza: él crea intereses y éstos facilitan y hacen duraderos los vínculos políticos.

De los empeños concordantes y tenaces de nuestros pueblos de América está llamado a surgir ante todo el anhelado bien de una armonía integral que extienda entre ellos todo su benéfico imperio, fuera del cual no podrá pretendenrse salud verdadera ni robustez económica positiva.

El Excmo. señor Velasco Ibarra ha llamado viaje de buena voluntad al que realiza por tierras sudamericanas, movido por nobles y generosos propósitos.

El continente americano viene clamando por el pronto advenimiento de la paz y por el término de la cruenta guerra mantenida con sin par heroísmo por dos pueblos hermanos, y prolongada en medio de la angustia general. Si bien los procedimientos conciliatorios elaborados con tanto tesón por la conciencia jurídica del mundo, han sido hasta hoy infructuosos, hazamos votos por que esa buena voluntad de que habla nuestro festejado, extendida y generalizada por todo nuestro continente, traiga pronto la paz, que la más alta y segura de todas las promesas tiene ofrecida en la tierra a los hombres de buena voluntad.

En nombre de S. E. el Presidente de la República, que por mi intermedio agradece la visita que nos hace el elegido por su nación para regir sus destinos, os invito a beber por la prosperidad y grandeza de la República del Ecuador, por la salud de su Presidente, Excmo. señor Montalvo, por la del Excmo. señor Velasco Ibarra, y por la cumplida ventura de su próximo Gobierno."

AGRADECE EL Dr. VELASCO IBARRA

El Presidente Electo del Ecuador, doctor don José María Velasco Ibarra, agradeció la manifestación que se le tributaba, en los siguientes términos:

"Excmo. señor Ministro de Relaciones Exteriores, señores:

El derecho tiene que ser inspirado por los hechos para regularlo de manera positiva. Este principio ha dado origen con justicia a que se hable de un Derecho Internacional americano. Nadie desconoce que la norma fundamental de la justicia es la misma en todos los tiempos y en todas las latitudes. Pero su aplicación no puede menos de recibir el influjo de la realidad positiva que la inspira y a la que se pretende modelar.

La comunidad internacional materia de profunda duda y de discusiones vehementes en tierras donde actúan diversas razas, culturas diferentes e idiomas distintos, se presenta como fatalidad indiscutible en campos donde vibra un mismo espíritu, y estalla una misma emoción. El idioma, espontánea música del alma, asocia con sus ondas indestructibles y envolventes a los hispanoamericanos. La religión, actitud del espíritu ante el misterio, vincula con el mismo matiz a los que se inquietan por la razón de las cosas en las vastas extensiones nuestras, que tienen como inspiradores a lo misma gigantesca Cordillera y al mismo inconmensurable mar. La raza, aptitud para el progreso, nos compenetra, fundiendo parecidas capacidades, y haciéndonos reconocer análogos defectos. No es, pues, extraño que un derecho internacional hispanoamericano se desprenda como ideal en nuestro Continente y que pretenda regularlo por normas mucho más fáciles y humanas que las anheladas para otras menos privilegiadas regiones.

Un siglo antes de que se dijera en Europa eficaz a jurídica el concepto de comunidad internacional, Bolívar habló de la Sociedad de las Naciones. Según el Libertador, era preciso crear una "Asamblea de Plenipotenciarios de cada Estado americano, que nos sirviese de consejo en los grandes conflictos, de punto de contacto en los peligros comunes, de fiel intérprete en los tratados públicos cuando ocurran dificultades, y de conciliador, en fin, de nuestras diferencias". He aquí cómo nace un Derecho internacional hispano-americano. Avanzando un poco más tarde el desarrollo del contenido ético americano, el Tratado de 1822 entre Colombia y Chile, consagra jurídicamente la Asamblea general de los Estados americanos y el principio del Arbitraje universal y obligatorio. El Congreso de Panamá dió nueva consistencia a las dos instituciones capitales en la vida internacional de nuestro Continente.

A pesar de que la República ha olvidado la suprema norma de la solidaridad hispanoamericana; a pesar de que por el espíritu de imitación hemos dislocado nuestra Patria magna y hemos establecido una economía localista, una pedagogía localista, una administración localista y puntos de vista fronterizos localistas e inspirados en tendencias a la rivalidad y a la exclusión, fuimos solidarios cuando la Colonia y solidarios fuimos cuando la lucha emancipadora. Los ciudadanos de nuestros países servían a los demás con la misma intensidad y sacrificio como si se tratara de la pequeña región que les envolvió a su nacimiento, con el misterio de su ambiente y con las sugestiones de sus crepúsculos.

El colombiano Caldas, estudia las plantas ecuatorianas y traza planes viales para el Ecuador. Camilo Henríquez, el que proclama en forma absoluta la emancipación de la República de Chile, se halla en Quito cuando alumbró a la noble nación chilena el 18 de setiembre de 1810. En Junín y Ayacucho combatieron los soldados de toda la América. Así actuaron nuestros padres. Así procedieron nuestros héroes. Generosos, audaces, con amplia visión, con nobles perspectivas, anhelaron dar a la humanidad una América libre, una América justa, en donde los derechos del hombre sean efectivos, en donde la vida económica se desenvuelva fácil, poderosa, inspirada en normas éticas profundas.

Con viva complacencia, Excelentísimo señor Ministro, os he escuchado que el continente americano viene clamando por el pronto advenimiento de la paz y por el término de la cruenta guerra mantenida con sin par heroísmo por dos pueblos hermanos y prolongada en medio de la angustia general.

Sé, Excelentísimo señor, que sois hombre de Estado moderno; que sentís en vuestra alma las agitaciones de América, y que vuestra mirada perfora las cordilleras que rodean vuestra patria para atalayar las angustias de nuestra América y para inquirir los medios de curarlas. La historia exaltará vuestro nombre y os dará el rango que corresponde a los apóstoles de la nueva moral humana; moral de propósitos sinceros y de aspiraciones de justicia.

Que América despierte al concepto de solidaridad y que imponga la paz en el continente, garantizando la práctica integral de la justicia y proclamando el derecho de nuestra raza a no ser destrozada y a que sus dificultades se resuelvan por medios razonables.

El Ecuador, por su parte, aspira a que por respeto a claros títulos jurídicos y en homenaje a la exigencia de cooperación se le reconozcan las zonas geográficas indispensables para su desenvolvimiento, zonas que fueron descubiertas por la pujanza de la Presidencia de Quito, y que tratados solemnes, inspirados en el afán de conciliación, declararon ecuatorianas.

Por dicha, la nación peruana y los hombres de Estado que la rigen acaban, a propósito del último protocolo firmado en Río de Janeiro, de proclamar los verdaderos principios del derecho internacional americano que rechaza todo exclusivismo y que convida a nuestros pueblos a una amplia cooperación política y social, jurídica y económica.

Brindo, Excmo. señor, por la prosperidad de vuestra patria; por el eminente hombre que rige los destinos de vuestra República, y que se inspira en normas de austeridad y de conciencia escrupulosa: ayer fomentó leyes de trascendental y justiciera reforma; hoy quiere que la reforma se haga sangre de su sangre y carne de su carne y alimente, preparándola para avances nuevos; y heindo por vos, cuya visión continental será poderoso factor psicológico para la regeneración de la magna patria en que creyó Matta, y a la que amó Rodó.

DE LA UNION DE LA CLASE MEDIA

Por su parte, la Unión de la Clase Media hizo entrega al Presidente Electo, de la siguiente comunicación:

"Excmo. señor Presidente del Ecuador, don José M. Velasco Ibarra.

Excelencia:

La "Uclam de Chile", o sea la Unión de la Clase Media, institución que cobija en su seno a profesionales, intelectuales, industriales y comercio, se hace un deber en presentar sus respetos a V. E., adhiriéndose al regocijo de nuestro Gobierno y pueblo en general, por la grata visita del digno Presidente Electo de la nación hermana, Ecuador, por tantos motivos grande amiga de nuestra patria.

A fin de que V. E. se forme un criterio definido de las aspiraciones de nuestra institución, nos permitimos exponerle que ella son de carácter económico-social y de una acción pública sin luchas de ninguna especie y sólo buscando el bienestar ciudadano, dentro del orden y el progreso, bajo un criterio amplio de solidaridad humana, y anhelamos que esta solidaridad traspase nuestras fronteras a fin de terminar rotundamente con las guerras, que son el crimen más espantoso de la civilización y así, en nuestra América del Sur, sea realidad el hermoso sueño de Bolívar. Somos hijos de una misma raza y, por lo tanto, América Latina para los latino-americanos.

Rogamos a V. E. se sirva permitirnos enviar por vuestro elevado conducto, nuestro más sincero saludo a nuestros congéneres del país hermano y pueblo en general.

Se ofrecen a V. E., sus obsequientes servidores! — Aristides González, vicepresidente. —Ernesto Hertz F., secretario general".

Asistentes al banquete ofrecido anoche por el Canciller, en honor del señor Velasco Ibarra

El Dr. Velasco Ibarra se despidió de S. E. el Presidente de la República

En una cordial entrevista, el ilustre visitante, agradeció a S. E., las atenciones de que fué objeto en Chile.

A las 16.30 horas, el Presidente Electo del Ecuador, Dr. Velasco Ibarra, acompañado del Ministro del Ecuador, don Modesto Larrea y Jijón, del presidente del Senado ecuatoriano, don José M. Trujillo; del senador don Pablo H. Vela y de su ayudante chileno, comandante Numa Herbage, llegó a la Moneda a despedirse de S. E. el Presidente de la República.

El Excmo. señor Alessandri le recibió en el Salón de Honor de la Presidencia, acompañado del Ministro de Relaciones Exteriores, don Miguel Cruchaga Tocornal; del Subsecretario de Relaciones Exteriores, don Germán Vergara Donoso; del secretario jefe de la Presidencia, don Nelson Bravo, y de sus edecanes.

El ilustre huésped departió cordialmente con el Presidente de la República, a quien agradeció efusivamente las atenciones de que ha sido objeto durante su corta estada en el país. El Excmo. señor Alessandri, por su parte, le manifestó el agrado con que el Gobierno había recibido su visita y le deseó un viaje feliz.

El doctor Antonio Parra, regresó al Ecuador

Por motivos particulares el Dr. Antonio Parra miembro de la comitiva que acompaña al Presidente Electo del Ecuador tuvo que volverse el Domingo a su patria, por lo que no se efectuó ayer la visita que se había anunciado a los establecimientos educacionales.

El doctor Parra, es el futuro Ministro de Educación del doctor Velasco Ibarra.

Obsequio de S. E. al doctor Velasco Ibarra

S. E. el Presidente de la República obsequió ayer al Presidente Electo del Ecuador, doctor don José María Velasco Ibarra, una hermosa edición de lujo de una obra recientemente aparecida, con fotografías artísticas de nuestro país.

Esta obra es una edición costosísima, hecha especialmente para ser obsequiada al ilustre huésped y destinada a servirle de recuerdo de su visita al país, al mismo tiempo que a darle una idea de las bellezas de Chile, que el Dr. Velasco Ibarra no alcanzó a conocer.

El libro, que le fué enviado a su residencia de la Legación ecuatoriana, llevaba una amplia dedicatoria del Presidente Alessandri, al Presidente Electo del Ecuador.

Homenaje del Municipio al Dr. Velasco Ibarra

El Alcalde de Santiago, señor Labarca, propuso ayer a la Junta de Vecinos la suspensión de la sesión ordinaria, que este organismo debía celebrar como un acto de homenaje al Dr. Velasco Ibarra, Presidente Electo del Ecuador y huésped ilustre de la ciudad de Santiago.

Por unanimidad aprobaron los vocales esta actitud y se suspendió la sesión.

S. E. el Presidente de la República, el Presidente Electo del Ecuador, el Canciller Cruchaga, el Ministro señor Larrea y distinguidas personalidades en la recepción de la Legación

1 2 3 4 5

Frontaura termina hoy su temporada con la valiosa obra de Soya "Cuando el Diablo mete la cola"

La Compañía de Rafael Frontaura obligada por compromisos anteriores de la empresas del Victoria tiene que dar término hoy a su exitosa temporada de comedios durante la cual ha dado a conocer buen número de interesantes obras teatrales y ha ganado el aplauso sostenido del público. La temporada de Rafael Frontaura se ha caracterizado por la disciplina del conjunto que ese actor dirigía, por la minuciosidad que se observaba en todos los detalles de la "mise en scene", por el entusiasmo con que han trabajado todos los artistas y por el buen gusto en la selección de las obras.

La Compañía baja el telón con la obra de Soya, titulada "Cuando el diablo mete la cola", pieza que ha tenido un éxito resonante, que ha merecido elogios fervorosos de la crítica y que ha agradado ampliamente al público. Desde su estreno, la sala del Victoria se ha llenado, lo cual es síntoma del interés que hay en el ambiente por esta pieza, cuyos méritos, en verdad, están muy por sobre el término medio de la producción teatral.

En la comedia de Soya la compañía Frontaura hace un buen trabajo interpretativo a través del cual se destacan Lucho Córdova, Rafael Frontaura, Marcial Manent, y Hortensia Martínez Zamora.

La obra se dá por última vez. Ocupará, en consecuencia, el cartel de la vermouth y de la nocturna.

Interés se nota por el debut de las revistas Sarnatare

Los aficionados al género frívolo, aguardan con interés el debut de la Compañía Nacional de Revistas Sarnatare, que iniciará su temporada el jueves próximo, por la noche, en el Coliseo.

Sabido es que por su amplitud el escenario del Teatro Coliseo, es el que más se presta para la presentación de revistas.

Se nos asegura que en presentación este conjunto no ha reparado en gastos ni detalles. Las revistas que se anuncian para el debut, han sido cuidadosamente ensayadas, y ya no se verán esas vacilaciones a que estamos acostumbrados en los debut de compañías de este género.

Dos títulos se anuncian para para el jueves próximo: "Café Expresó", de Enrique Barrenechea y Armando Carrera, y "Cuando venga el Divorcio", revista original de Pepe Rolas con música seleccionada por el maestro Roberto Retes.

Mañana se presenta en el Victoria la nueva compañía de Flores

Mañana se presentarán, bajo una sola razón artística, los elementos más destacados que tiene el teatro nacional y que hasta ahora han trabajado en tiendas separadas. La unión de Alejandro Flores con Rafael Frontaura y Lucho Córdova, ha sido comentada favorablemente en los círculos artísticos y sociales, pues ella da margen a esperar una temporada de teatro de verdadero interés, con estrenos de calidad, con buenas interpretaciones.

El debut de la nueva compañía se efectuará mañana miércoles en vermouth y nocturna, con la comedia francesa de Luis Verneuil, titulada "El Banco Nemo". Esta obra se estrenó por Flores hace dos años y obtuvo un éxito franco.

La obra será presentada con lujosas decoraciones, preparadas especialmente para este efecto teniendo en cuenta las facilidades que da el amplio y cómodo escenario del Victoria.

Populares en el Reina Victoria

Las funciones vespertina y nocturna de hoy en el Reina Victoria serán populares, llevándose a escena "Se acabó la dictadura" y "Presidio", pieza de Amadeo González, que lleva ya 24 representaciones consecutivas. En esta obra Valicelli, Colaneri, Ugasio, Mecha López y Chela Suárez, hacen una labor meritoria, siendo muy aplaudidos.

Mañana miércoles se estrena el sainete "A medianoche en la ribera", seguido de un gran festival en celebración de las bodas de plata de "Presidio".

"Caperucita Roja" en el Principal

Las funciones del sábado y domingo se vieron concurridísimas en el Municipal con la representación del conocido cuento "Caperucita roja", que obtuvo un éxito enorme en ambas funciones.

Accediendo al pedido de numerosas familias asistentes y tomando en cuenta lo mucho que ha gustado este cuento, la empresa ha dispuesto que "Caperucita roja" suba nuevamente a escena el próximo sábado.

La primera charla de García Sanchiz

VERSARA SOBRE "JESUS"

Para el viernes próximo, a las 18.30 horas, se ha fijado la primera charla literaria que dará en el Teatro Centro el conferencista español Federico García Sanchiz, que llegará mañana a la capital.

El tema de la primera charla versará sobre "Jesús", y constituye uno de los grandes aciertos del célebre literato peninsular.

IMPERIO HOY
EL TEATRO DE LOS GRANDES ESTRENOS
ESPECIAL 6.30
NOCHE A LAS .. .. 10.—
PARA MAYORES Y MENORES DE 15 AÑOS
ESTRENO PARAMOUNT
UN SUCESO ARTISTICO Y SOCIAL:
ESPIGAS DE ORO
(GOLDEN HARVEST)
INTERPRETADA POR: RICHARD ARLEN, GENOVEVA TOBIN, Y CHESTER MORRIS
LOCALIDADES NUMERADAS.

ALMAGRO
Plaza Almagro. Teléfono 83425.
Estreno Warner:
Fácil de Amar
por ADOLFO MENJOU, GENEVIEVE TOBIN, MARY ASTOR, Edw. Ev. HORTON.
Asista usted al Cine Palacio del sector San Diego y quedará encantado.

TEATRO CLUB DE SEÑORAS
MONJITAS 743 — TELEF. 85020.
HOY, 6.30 y 9.45, grandes funciones con la preciosa película cantada y musicada, por John Boles y Gloria Stewart.
"SINFONIA DE AMOR"
(Mayores).
Platea, $ 3.40; balcón, $ 2.40.
Mañana: "CATALINA LA GRANDE", por Bergner y D. Fairbanks.
Jueves, a pedido: "Volando a Río".

TEATRO VICTORIA
ALEJANDRO FLORES
NUESTRO NOTABLE PRIMER ACTOR
presenta mañana
MIERCOLES 25 DE JULIO
VERMOUTH Y NOCHE
La comedia francesa de sátira política y social de Verneuil
El BANCO NEMO
Con VENTURITA LOPEZ PIRIZ, RAFAEL FRONTAURA, LUCHO CORDOBA, CONCHA BUSON, JORGE QUEVEDO, AMERICO VARGAS y otros componentes de su brillante elenco.
LOCALIDADES EN VENTA

GUIA DEL ESPECTADOR

TEATROS

EXCELSIOR. — Cía. de Dramas y comedias Esther Da Silva —Vermouth y noche: Rondalla.

REINA VICTORIA.— Cía. Valicelli.— Vermouth y noche: Se acabó la dictadura y Presidio.

VICTORIA.— Cía. Frontaura. —Despedida. Vermouth y nocturna: Cuando el diablo mete la cola.

CINES

ALMAGRO.— Fácil de amar.

APOLO.— Especial y noche: Hijos del desierto y Rapsodia espumante.

ATENAS.— Especial y noche: Escándalos en Bohemia.

AVENIDA.— La vida es una farsa.

Avda. BATTA.— Especial y noche: Mister X.

BAQUEDANO. — Especial y noche: Carolina.

BRASIL.— Especial y noche: Fascinación.

BOLIVAR.— La buenaventura.

CENTRAL. — Internado para señoritas.

CLUB DE SEÑORAS.— Sinfonía de amor.

CARRERA.— Especial y noche: Labios de fuego.

COMEDIA.— Especial y noche: Locuras de la moda. Rotativa: De cara al cielo.

COLISEO.— Especial y noche: La vida es una farsa.

CAPITOL.— Hijos del desierto

DELICIAS.— Hijos del desierto.

DIECIOCHO.— Especial y noche: Fácil de amar.

DIEZ DE JULIO.— Locuras de la moda.

ESMERALDA.— Especial y noche: Labios de fuego.

IMPERIAL.—Especial y noche: El vencedor de la marathon y Fin de la clave infernal.

IMPERIO.— Espigas de oro.

IRIS.— Especial y noche: Mister X.

IDEAL CINEMA.— Especial y noche: Bolero.

LATORRE.— Especial y noche: La buenaventura.

MINERVA.— Yo soy Susana.

NOVEDADES.— Especial y noche: La vida es una farsa.

NACIONAL.— Especial y noche: Norte y Sur.

ÑUÑOA.— Fascinación.

O'HIGGINS.— Especial y noche: Labios de fuego.

PRINCESA.— Especial y noche: Mister X.

POLITEAMA.— Especial y noche: Norte y Sur.

PRINCIPAL.— Vermouth y noche: Tarzán y su hembra.

REAL.— El modo de amar.

REPUBLICA. — Vermouth y noche: Mister X.

RIALTO.— Especial y noche: Bolero.

RECOLETA. — Especial y noche: Fácil de amar.

SELECTA.— Especial y noche: Volando a Río.

SAN MIGUEL. — Vermouth y noche: Las emancipadas.

SETIEMBRE.— Especial y noche: Norte y Sur.

SPLENDID.—Tarzán y su hembra.

TEATRO MUNICIPAL - VIERNES 23
CONCIERTO SINFONICO
SOLISTA:
PREMYSLAV
Concierto de Beethoven. Canzonetta de Godard, etc. Director: Enrique Soro.
PLATEA: $ 15.00. GALERIA: $ 4.00.
CLAUDIO ARRAU
El concierto anunciado para hoy, se efectuará el JUEVES 26, a las 6.30 P. M., debido a que el célebre pianista no pudo pasar la cordillera ayer. Llegará hoy.
LOCALIDADES AGOTANDOSE

COLUMBIA PRESENTARÁ LA PELICULA DEL AÑO
LOS HOMBRES DEL MAÑANA
PRONTO!!
BAQUEDANO

CARNET PARA HOY
BAQUEDANO
ESPECIAL Y NOCHE.—Estreno de la superproducción Paramount
"Carolina",
que une por primera vez a los grandes astros: Janet Gaynor y Lionel Barrymore. Película que reúne la ternura de "El séptimo cielo" y la emoción de "El ángel de la calle" (para mayores).

CARRERA
ESPECIAL Y NOCHE.—Estreno de la maravillosa película Paramount por Claudette Colbert.
"Labios de Fuego".
Intenso drama que aborda maravillosamente el tema del amor maternal (para mayores; no recomendable para señoritas).

COMEDIA
ESPECIAL Y NOCHE.—La deslumbrante y lujosa película pasional
"Locuras de la Moda"
por William Powell y Bette Davis (para mayores; no recomendable para Srtas.) Platea $ 3.40. Rotativa: DE CARA AL CIELO, por Marion Nixon (para mayores).

POLITEAMA
ESPECIAL Y NOCHE.—Exhibiciones triunfales de la obra definitiva de la cinematografía nacional:
"Norte y Sur",
por Alejandro Flores, Hilda Sour y Guillermo Téllez (para mayores; no recomendable para señoritas).

COLISEO
ESPECIAL Y NOCHE.—Estreno en el barrio:
"La Vida es una Farsa",
super-producción humorística presentada por Columbia Otra de fina gracia y arte, por el genial actor John Barrymore (para mayores). Jueves: Debut Compañía Nacional de Revistas "Sarnatare".

ESMERALDA
ESPECIAL Y NOCHE.—Estreno en el barrio:
"Labios de Fuego",
estupenda película Paramount que aborda maravillosamente el tema del amor maternal. Por Claudette Colbert (para mayores; no recomendable para señoritas).

O'HIGGINS
ESPECIAL Y NOCHE.—La sensacional superproducción Paramount
"Labios de Fuego"
drama que aborda en forma estupenda el tema del amor maternal. Por Claudette Colbert (para mayores; no recomendable para señoritas).

NOVEDADES
ESPECIAL Y NOCHE.—Estreno
"La Vida es una Farsa",
super-producción humorística de fina gracia y arte, por el genial actor John Barrymore (para mayores).

NACIONAL
ESPECIAL Y NOCHE.—La triunfal película chilena
"Norte y Sur",
que se está imponiendo como el esfuerzo definitivo del cine nacional. Por Alejandro Flores, Hilda Sour y Guillermo Téllez (para mayores; no recomendable para señoritas).

SETIEMBRE
ESPECIAL 6.15 Y NOCHE 8.30 —Exhibiciones triunfales de
"Norte y Sur"
la obra definitiva de la cinematografía chilena, por Alejandro Flores, Hilda Sour y Guillermo Yánquez (para mayores; no recomendable para Srtas.).

BRASIL
ESPECIAL Y NOCHE.—Estreno sensacional:
"Fascinación",
film dramático nacional por Constance Cummings y Paul Lukas (para mayores; no recomendable para señoritas).

RIALTO
ESPECIAL Y NOCHE.—La estupenda superproducción Paramount
"BOLERO"
por George Raft y Carole Lombard (para mayores; no recomendable para señoritas).

LA NACION

Santiago, 24 de julio de 1934.

ASPIRACIONES DE LAS MUNICIPALIDADES SUREÑAS

La Asamblea de alcaldes de Linares al sur, que estuvo reunida por los tres últimos días en Concepción, resumió en su reunión última, algunas conclusiones encaminadas a aumentar los recursos con que cuentan las comunas para atender sus propias necesidades; pero, como de acuerdo con disposiciones dictadas en el curso de Gobiernos anteriores, las contribuciones territoriales y otras fueron cobradas en globo, asignándose una porción al Fisco y otra a las municipalidades de la respectiva región, resulta ahora que las autoridades comunales no ven otro medio de mejorar su situación, que cercenando la parte que corresponde a los servicios nacionales.

Ahora bien, en los problemas financieros que afectan a las municipalidades de todo el país—a unas con más fuerza que a otras, pero sin perdonar a ninguna,—hay que distinguir entre aquellos que representan una carga por dispendios antiguos, y los que se están creando las municipalidades en el presente. En primer lugar, es muy cierto que el espíritu de renovación material que vimos triunfar años atrás, creó artificialmente en muchos pueblos del país el gusto por las obras públicas suntuosas, o sencillamente obligó a las municipalidades de provincias a tomar empréstitos con fines de edificación, alcantarillado o pavimentación, que significaban en muchos casos una carga muy pesada para los recursos municipales en concepto de servicio de intereses de deuda. En este sentido, nos parece digna de considerar la petición de moratoria que hacen las municipalidades para ciertos empréstitos de aquella época.

Por otra parte, en la petición encaminada a que el Fisco disminuya su participación en las entradas generales por concepto de contribuciones, hay que considerar en primer lugar que el Erario tiene que atender a dobles necesidades, cuales son ciertos servicios de provincia y gastos de administración pública, aparte de las bien sabidas obligaciones de defensa nacional, instrucción pública y demás.

Es verdad que las municipalidades tienen ahora en parte a su cargo el servicio de carabineros, que, como es bien sabido, atienden a la seguridad en los recintos urbanos tanto como en las regiones rurales. Este cambio en la financiación de la policía de la República, si no se justificaba en tiempos en que el Erario era rico, en razón de su opulenta renta salitrera, se ha hecho de absoluta necesidad en los últimos años, en que las entradas del Fisco por contribuciones indirectas (aduanas y otras), se han reducido enormemente en valor.

En otros renglones, sin embargo, creemos que el Ejecutivo pondrá deferente atención a las peticiones de los organismos municipales sureños, haciendo cuanto sea posible por satisfacer sus aspiraciones, siempre que sean conciliables con el interés general.

LA PROTECCION AL AZUCAR NACIONAL

En nuestra edición de ayer comentamos un editorial publicado por "El Mercurio", y en el cual se hacían algunas observaciones a la protección excesiva—a juicio de ese diario—que se le había asignado al azúcar nacional.

Dijimos nosotros en el comentario de ayer, que hasta ese momento habíamos creído que la protección a la industria azucarera nacional era justa, y proporcionada a la finalidad de que se desarrollara hasta el punto de procurar el abaratamiento de esta industria, y crear una nueva fuente de riqueza y trabajo para el país.

Por lo demás, esto y no otra cosa es lo que se persigue al proteger las industrias nacionales. Pero, además dijimos que si "El Mercurio" estimaba exagerada esa protección, debía dársele crédito y plena fe, ya que sus propietarios están capacitados mejor que nadie para conocer las intimidades de esa industria.

En "El Mercurio" de ayer, se hacen nuevas observaciones sobre la protección aduanera, pero ellas no quitan ni agregan nada a los terminantes argumentos aducidos por ese diario, para demostrar que la protección al azúcar nacional es exagerada. Revelación de gran trascendencia, ya que se trata de un artículo de consumo obligado y de primera necesidad para todos los habitantes del país, especialmente para las clases pobres. Es natural deducir, entonces, que lo que ha perseguido "El Mercurio", es inducir a las autoridades a considerar este asunto desde el punto de vista de la conveniencia pública, que aconsejaría la revisión de esa protección para impedir, como dijo textualmente en su editorial **"a las refinerías alzar sus precios sobre un margen demasiado extenso de encarecimiento, para un artículo de consumo indispensable".**

En todo caso, sería muy conveniente conocer primero los verdaderos antecedentes de este asunto. A este respecto, en otras columnas publicamos una carta que nos ha dirigido el Gerente de la Compañía de Refinería de Azúcar de Viña del Mar, en que rectifica algunas afirmaciones contenidas en el editorial de "El Mercurio", y en el discurso del diputado señor Celis Maturana.

Las aseveraciones del Gerente de la Compañía son también terminantes, y ellas están de acuerdo con nuestra primitiva idea, de que la protección a la industria azucarera nacional no es exagerada. Está, pues, señalado un detenido estudio del Gobierno sobre este asunto, para llegar a una conclusión definitiva sobre un tema de tanto interés, y que tanto se relaciona con la vida de la población del país.

Un aniversario

Se cumplen dos años de existencia de las Milicias Republicanas. Nacieron de un movimiento espontáneo de indignación colectiva, después de los sucesivos trastornos políticos que convirtieron la ciudadanía en una cosa absurda y deleznable. En los dos años de vida, no han hecho ostentación alguna de su fuerza en el sentido activo, y puede de ellas decirse que sólo representan una fuerza moral creada para defender el imperio de las instituciones fundamentales. La parte de opinión que no participa de su íntimo significado, las ha vigilado con la suspicacia natural que tales organismos despiertan, pero nada hay en la conducta de esta institución, que pueda dar pábulo a apreciaciones equivocas o malintencionadas. Han convertido su acción en escuela de civismo, y en todo momento, cuando el caso lo ha requerido, han hecho declaraciones destinadas a llevar la confianza a los sectores todos de la sociedad chilena.

Las Milicias Republicanas tienen una aspiración por encima de consideraciones de partido o de secta: servir al robustecimiento de la Constitución Política del Estado. Tal fué la esencia de su origen, y tal la directiva que ha orientado sus actividades. Cuando el país y sus instituciones sufrían los quebrantos que todos conocen, cuando el poder quedaba, por la desorientación de sus partidos y por la caída sucesiva de los Gobiernos, a merced de las pasiones y de la ambición de grupos sin responsabilidad alguna, la organización de estos elementos de orden levantó su bandera de civilidad, para robustecer el principio de la autoridad y para hacer sentir su influencia, más que todo moral, sobre la indisciplina general y sobre el derrotismo de la opinión. Esta misión no ha sido desmentida, en ningún momento; y porque no ha intervenido nunca en las gestiones de Gobierno, ni ha pretendido hacer sentir presión alguna en la directiva general, es por lo que ha podido prosperar a lo largo del territorio. Convertida hoy en escuela de civismo, contribuye a la educación de los principios patrióticos con desinterés y con altura de miras.

Actualidades

El fantasma de Dillinger

Lo rodearon a la salida de una sala de cinematógrafo en un suburbio de Chicago, y cuando iba a medio camino el ademán suyo de desenfundar su pistola, cuatro tiros se cruzaron sobre él, tendiéndole muerto en el foyer del teatro. Así terminó la breve y "espectacular" carrera del joven criminal John Dillinger, bandido-héroe del **underworld** norteamericano.

Pero, ¿terminará ahí su fama? La imaginación popular, ya caldeada, seguramente pasará en seguida a resucitar a Dillinger, convirtiéndolo en uno de esos campeones legendarios de la justicia popular, como Joaquín Murieta, Santos Vega o Robin Hood.

Porque nadie como el bandido apela a la imaginación del hombre, por esa dualidad de todo lo humano, en que lo noble aparece mezclado a lo mezquino, lo sublime a lo bestial. La guerra es la mejor imagen polifásica de la confusión moral, donde el héroe y el asesino se revuelcan en la misma sangre.

Así se explica que John Dillinger fuera perseguido con encarnizamiento por la policía, al mismo tiempo que un número incontable de pueblo comenzaba a admirarlo con terror supersticioso. Y el criminal era sin duda un hombre manejado por instintos ciegos; pero capaz, en momentos de lucidez, de acciones generosas. Su valor desesperado le redimía, pues, ante el pueblo, de las taras de ferocidad que le llevaron a sembrar la muerte a lo ancho de los Estados centrales de Estados Unidos.

La ciudadanía hispano-americana

(AL PASO DEL PRESIDENTE ELECTO DEL ECUADOR, POR CHILE)

En tanto que el Presidente Electo de Colombia va hasta México y vuelve hacia su país visitando Centro América, el Presidente Electo del Ecuador—después de haberse en Colombia entrevistado con aquél—viene a recorrer las repúblicas australes de nuestro Continente. Dijérase que en el ángulo abierto por los viajes de ambos Presidentes Electos, hay como un plan continental, o, de no haberlo, la apariencia corresponde a la superrealidad en que se agitan, sin darnos cuenta de ello, las fuerzas ocultas que gobiernan, desde el fondo del misterio, la vida de los hombres.

¿Cómo no remembrar los movimientos con que los grandes Capitanes realizaron, al través de la América, el ideal de la Independencia común? Caudillos civiles, doctores de la Paz, abogados del nuevo Derecho, los que se mueven hoy,—impulsados tal vez por un anhelo, cuanto más lírico, más práctico—cumplen con una misión mesiánica, paseando, del uno al otro extremo del Continente, el anuncio del evangelio cívico, que proclama, por boca de Bolívar, una verdad biológica: Unirse o desaparecer.

Basta ya de los pleitos de familia, que han anarquizado a nuestros pueblos aún en formación. Basta ya de las disputas por fronteras, que la Naturaleza ha fijado entre los pueblos, cuando más, para separar lenguas y razas. Basta ya de discutir títulos de tierras comunes, que sólo corresponden a quienes les son necesarias. América está en cinta, y debe prepararse al alumbramiento de una más noble Humanidad: ante sus pueblos incipientes en lucha, hay que imaginar un repugnante pugilato de fetos en las entrañas de una madre.

Sólo los que tienen ojos y no ven, porque no quieren ver, han de negarse a convenir en que hay ya una conciencia continental, de la que son evidentes revelaciones estos movimientos, no antes acostumbrados, con que los Presidentes Electos, de Colombia hacia el norte y del Ecuador hacia el sur,—al poner en circulación el mismo Ideal—aparecen como recogiendo la sístole y la diástole del corazón de nuestra América. Algo muy práctico trasciende del muy lírico eco con que al ¡Viva Colombia! lanzado en México, responde el ¡Viva el Ecuador! que se oye en Chile. Las distancias desaparecen, como si se borraran en el tiempo. Volviendo los ojos cien años hacia atrás, puédese prever mejor lo porvenir cien años hacia adelante.

Providencial aparece la circunstancia de que las figuras hoy en movimiento correspondan, así, a la primera gran República libertada por Bolívar, y a la que vió estrecharse las diestras de éste y de San Martín en Guayaquil y unirse, por primera vez, todas las Banderas sudamericanas en la batalla de Pichincha.

No puede ser más propicio el momento para esperar de uno y de otro Presidente Electo, un esfuerzo, que logre dar el primer paso hacia la realidad del Ideal bolivariano.

Téngase presente que al Congreso de Panamá, los primeros en acudir fueron México y Centro América. Hoy de México y Centro América nos corresponde tomar el buen ejemplo.

Se debe a México una bella iniciativa, que acaba de poner en práctica la Primera Conferencia Centro Americana, reunida en Guatemala.

México se adelantó, hace años, a proponer en su Congreso, la creación de lo que debe ser nuestra ciudadanía común. El noble esfuerzo no prosperó por negligencia de los demás Congresos de nuestro Continente. Ahora, la Conferencia de Confraternidad, en que el noble espíritu del Presidente de Guatemala reunió a las cinco Repúblicas del Istmo, ha resuelto que ningún ciudadano nacido en una de dichas Repúblicas, sea considerado extranjero en las demás, pudiendo ejercer su ciudadanía residencial sin perder su ciudadanía de origen.

Si la iniciativa de México y la adaptación que de ella se ha hecho en Guatemala son consideradas, y luego propagadas por los Presidentes Electos de Colombia y del Ecuador, podrá llegarse a dar practicabilidad al lirismo en que todos comulgamos, creando—siquiera sea a la manera como en Centro América se ha hecho—la "ciudadanía hispanoamericana".

Se habrá con ello vuelto al seno de la madre España, en cuya Constitución republicana tal principio del Ideal bolivariano está hoy en vigencia.

Así es cómo México y Guatemala habrían contribuido a que los Presidentes electos del Ecuador y de Colombia, se hiciesen, en realidad "Ciudadanos de América".

J. S. Ch.

Causas y efectos

CESANTES FOEZOSOS Y PROFESIONALES. — HACIA LA SOLUCION DEL PROBLEMA

Hace muy pocos días, un grupo de hombres con espíritu de estudio y de colaboración positiva, nos reunimos para estudiar desapasionadamente el hondo problema nacional de la cesantía.

La prensa ha enterado a la opinión pública respecto de las ideas y de las críticas que allí se sustentaron, y que pueden sintetizarse como sigue, concretándonos a "nuestro caso".

Desde hace varios años, la principal **preocupación teórica** ha sido dedicada a comentar la existencia de semejante estado de cosas, que, necesariamente, afecta, en forma vital al bienestar de los individuos, a la vida económica de nuestro país y a la paz pública.

Las encontradas corrientes meramente ideológicas que vienen produciendo divisiones que, no por ser originadas por motivos artificiales, dejan de ser profundas, y, junto con ello, una equivocada política o acción de los servicios del Estado, a quienes correspondería abordar la solución posible del problema mismo de la cesantía, han determinado que, lejos de alcanzar la realidad que se anhela, se haya venido orillando el problema mismo, esquivando, si así puede decirse, encarar de frente los métodos o procedimientos de conjunto, con los cuales podría y debería aminorarse, en una gran parte, la desocupación.

Mientras la Dirección de Cesantía dependió de la Inspección General del Trabajo, como más tarde, cuando el primero de estos organismos adquirió la autonomía que hoy tiene, se hizo casi nada por establecer, con aproximada exactitud, el número y clasificación de los cesantes, confundiéndose lamentablemente lo que corresponde al asunto mismo del **trabajo**, con lo que es materia de **beneficencia**.

Desvinculado el Servicio de Cesantía del resto de los organismos del Estado, que debieron servirle de complemento indispensable para realizar una labor positiva; preocupada esa Dirección solamente de alojar, alimentar y trasladar a los **obreros** a labores temporales o de emergencia, nunca se ha encarado hasta aquí el estudio de conjunto con vista a nuestras posibilidades industriales, comerciales y profesionales, que diga una tendencia decidida o certera a cumplir el verdadero papel que un semejante organismo, paralelamente al Comisariato de Subsistencias, debería acometer, como árbitro supremo, en la reocupación progresiva de los cesantes, obreros y empleados.

Quienes niegan la obligación y el derecho que el Estado tiene para intervenir en la disciplina y armonización de todas las actividades particulares que, en resumen, determinan el coeficiente de progreso, riqueza y bienestar de conjunto, o sea nacional, estarán de acuerdo, seguramente, en que no podía ni debería procederse en otra forma con el producto de la **contribución sobre cesantía**, que utilizándola, lisa y llanamente, en conjurar los efectos de la desocupación, mediante "sostener" a los hombres sin trabajo, y procurar las ocupaciones posibles en obras públicas que el Gobierno pudiera realizar por su cuenta.

En cambio, quienes estiman que la organización de una nacionalidad dentro de un Estado, tiene por fin racional propender a la felicidad individual y colectiva, tanto desde el punto de vista material, como cultural y espiritual, no podrán menos de sostener que el Estado tiene la obligación de servir de verdadero director para defender los derechos e intereses de **los más**, refrenando incomprensiones o egoísmos de los **menos**, que pudieran obstruir el logro de tan altas y supremas finalidades.

En los últimos días hemos leído cargos que se formulan por la no concurrencia de obreros a algunas faenas que ofrecen trabajo. Numerosas observaciones se hacen también, sobre el avance de los llamados extremistas, que vienen constituyendo un serio problema social.

Esta es una confusión entre las causas y los efectos, que se viene esgrimiendo como arma, que deja a salvo las verdaderas responsabilidades.

De un lado, nadie podría negar que un pueblo que disfruta de un bienestar mínimo, compatible con las mínimas necesidades de la vida, nunca estará expuesto a servir de grey para los ambiciosos y caudillos, que jamás han faltado en país alguno. De otro, nadie que conozca lo que realmente se ha podido hacer en favor de la reocupación de los hombres aptos para el trabajo—quieran o no cumplir con ese precepto, que es imperativo para todo hombre de bien—, dejará de reconocer que, tanto la desesperación manifiesta de los que realmente quieren luchar por la vida, como la propagación de los holgazanes—llamados elegantemente, **cesantes profesionales**—, se derivan o son consecuencia de la falta de un plan, más que científico, racional, humano, para remediar los efectos de la desocupación colectiva, cuyas causas, muy complejas, arrancan de por allá de los años 14 al 18.

Se hace necesario despojarse de la indiferencia y de las palabras calculadas, para decir, de una vez por todas, la verdad sobre un problema chileno cuya franca e inmediata solución aconsejan encarar razones de orden social, político y económico, y cuyo estudio no puede mantenerse por más tiempo en meras tentativas o comentarios.

Sabido es que la vigilia prolongada, y una caridad mal ejercitada, encienden, de un lado rebeliones progresivas y peligrosas, produciendo de otro, la relajación moral de los individuos, o sea que debilitan la unidad del Estado, que se basa en la fraternidad de los ciudadanos que pertenecen a cada nacionalidad, y destruyen el prestigio del país ante el concepto de la civilización misma.

El gran remedio está en aunar la acción de lo hombres que se dicen amantes de la patria, del progreso, de las leyes, de sus semejantes, formen o no parte de los organismos del Estado, que tienen la misión y la responsabilidad de buscar una solución que tal pueda llamarse, al flagelo de la falta de trabajo, origen de una miseria que está lejos de haber desaparecido en nuestro país, a fin de organizarse moral y administrativamente para realizar, de una vez por todas la magna tarea de llevar el bienestar que todo hombre honrado anhela para su familia, a la vez que para compeler al trabajo a tantos hombres capaces de producir, a quienes un equivocado sentimiento de beneficencia ha convertido en parásitos de la sociedad.

Por eso, y para eso, se viene proponiendo la reorganización de los servicios destinados a atender el problema de los cesantes, encuadrándolos en su verdadero papel; engranándolos con el resto de los organismos del Estado, y señalándoles atribuciones y responsabilidades que tiendan al principal objeto que justifica los sacrificios que les impondremos afrontan para mantenerlos; producir la reocupación progresiva y normal de los cesantes todos del país, obreros y empleados, forzosos y voluntarios.

S. F. F.

Sobre nacionalismo económico

El distinguido profesor de Derecho del Trabajo, de la Universidad del Estado, don Jorge Gustavo Silva, acaba de publicar un sustancioso folleto, con cuyo título encabezo estas líneas. Su lectura me ha abierto grandes horizontes, y me ha estimulado a estudiar con más detenimiento este problema ardiente y palpitante que hoy se ventila con apasionante atención en todo el mundo.

Con ser el Nacionalismo o Proteccionismo un asunto que está íntimamente vinculado a los más delicados y vitales intereses de la República, la juventud estudiosa los literatos, los que escriben en la prensa, los partidos políticos, al parecer, no le dan la importancia que merece; no lo estudian, no lo dan a conocer, no lo ponen al alcance de la opinión pública para que se vea en qué condiciones está viviendo el pueblo de Chile, si verdaderamente, como se afirma, se debe ser nacionalista porque así conviene a los intereses de la colectividad; o es todo lo contrario, como lo sostiene don Jorge Gustavo Silva en su interesante folleto.

Casi en la misma fecha don Agustín Edwards leyó una conferencia en la Academia de Ciencias Económicas, en la cual, este publicista, a la luz de los acontecimientos económicos mundiales estudia este mismo asunto, desde mirador muy alto, acaso sin darle toda la importancia que ha tenido en la vida económica de todas las clases sociales chilenas, especialmente de las que viven de sueldos y salarios. No es que quiera restar interés a la conferencia del señor Edwards, pero me imagino que al estudiar un motivo que afecta la víscera más interesante del organismo humano, como decía Rabelais, no debió haber prescindido de entrar en todos aquellos detalles que concurren a encarecer la vida, a dificultarla, detalles que deslindar y ponen en claro las responsabilidades de los que, acaso sin quererlo, contribuyen a la producción de los acontecimientos sociales y económicos, que suelen ser peligrosos.

Tengo la esperanza, sin embargo, de que tanto el folleto del catedrático señor Silva como la conferencia del señor Edwards, sean el punto de partida de un movimiento de cultura, de extensión de conocimientos en que el pueblo vea a las claras si en realidad conviene a los consumidores, como ha sido la política económica que, desde hace tiempo, han estado siguiendo los gobiernos en este país respecto de la protección industrial o nacionalismo económico, o ha sido un error que ha herido los intereses de los pueblos en su parte más vital, como lo afirma el estudioso catedrático universitario, don Jorge Gustavo Silva.

En 1929 Ramsay Mac Donald decía que el proteccionismo envenenaba las relaciones de los pueblos, y cuando éste se refiere a los artículos de primera necesidad aseguraba que esto no lo permitiría jamás el pueblo inglés. Y, por su parte, Jorge Gustavo Silva, dice: "que el nacionalismo es un proteccionismo desatentado, por lo codicioso, torvo, expoliador, voraz y belicoso. Un proteccionismo económico que se empeña en suscitar obstáculos a la circulación de la riqueza y, con ello, en favorecer a unos cuantos privilegiados, encarecer la vida de la gran masa de los consumidores, y mantener en inquietante erizamiento las púas de patriotismos quisquillosos y hasta de protervos chauvinismos, es profundamente nocivo para los intereses del pueblo".

Un diputado, hace pocos días, traducía en la Cámara a que pertenece el descontento que existe en las clases sociales pobres y en la clase media, por el alto precio que han alcanzado la harina y el trigo, y se olvidaba del azúcar y la carne que son artículos de primera necesidad, y que también han encarecido tanto que puede decirse de ellos que son casi suntuarios. "El trigo es artículo primado, dice el autor del folleto que estudió a la ligera, y protegidos son el azúcar y la carne. El cultivo del azúcar es una industria perfectamente artificial, porque no se presta el clima del país para el cultivo de la caña azucarera y, sin embargo, goza de una protección desmedida que imposibilita importar azúcar hamburguesa, cubana, tucumana, etc., y los consumidores tienen que estar contribuyendo, no sólo al sostenimiento de esta industria, sino al enriquecimiento de sus afortunados accionistas y dueños". Un economista criollo dice en uno de sus libros que es menester que el público, es decir, los consumidores, se sacrifiquen a trueque de consolidar en el país las industrias nacionales. Pero puede decirse que este sacrificio va siendo de larga, casi eterna duración, y desgraciadamente las industrias protegidas no se desarrollan en las proporciones que puedan llevar una vida holgada, y compitan en el mercado con sus congéneres en condiciones equitativas, y no continúen siendo una carga muy pesada para los consumidores.

Don Jorge Gustavo Silva no sólo llama la atención a estos defectos, los critica, los señala, los anatematiza, los condena, no únicamente como una defectuosa organización económica de Chile, sino del mundo, cuya interdependencia económica y espiritual es innegable y que presenta en su folleto con agudeza y talento, diciendo que los afanes y esfuerzos que se han gastado hasta ahora en fortificar los vínculos de acercamiento de todos los pueblos de la tierra, han alcanzado un éxito maravilloso que honra a la especie humana.

Yo no quiero terminar este artículo con estas líneas escritas **calamo currente** sobre el folleto del ilustrado catedrático universitario, señor Silva; me reservo para hacer otros comentarios sobre él y sobre el estudio del señor Agustín Edwards, que, **mutatis mutandis**, están de acuerdo en la manera de apreciar este problema de tan palpitante actualidad para los chilenos.

Juan Jacobo

Asamblea de la Asociación de Dueños de Farmacias

El directorio de la Asociación de Dueños de Farmacias ha invitado a los socios de la institución a asamblea general para el miércoles 25, a las 10 de la noche en Estado 33, piso 3.o

Esta reunión tiene por objeto formalizar la vida de la Cooperativa de Compras, cuya organización se ha venido operando desde comienzos del presente año, y para considerar las gestiones que actualmente se hacen ante la Dirección General de Sanidad tendientes a obtener las reformas solicitadas en marzo, para el reglamento de farmacias y droguerías y la metodización de las funciones de la inspección de boticas.

Eza de Queiroz, o el misterio de la vitalidad sin uso

Cuando un autor consigue dotar a su tierra de simpatía universal, y dar a la ciudad que amó un lugar de predilección en el collar de ciudades fascinantes del mundo, entonces todo aquel que tenga alma curiosa y de viajero debe agradecerle. Tal es Queiroz, respecto al Portugal y a Lisboa, por cuanto Lisboa es él; su estilo parece subir desde el Tajo hasta los helechos y camelias de los belvederes, por las callejuelas tortuosas de Alfama o los palacios de piedra del Chiado y Rocío. Su monóculo es el origen de todos los monóculos escépticos o fanfarrones, y aún inverosímiles, que pasan por las calles. Uno cree encontrar a sus tipos, y aun buscaríamos ingenuamente el **Paraíso** de Basilio, la casona de Maia, la **Havaneza**; buscaríamos las sotanas de sus curas, el bigotillo de Dámaso y la petulancia del Consejero Agacio. ¡Cuanta vida! ¡Cuánta alegría! En Queiroz, escéptico, irónico hasta la caricatura, hay detalles exactos; la ciudad cobra un valor de plano en relieve y tiene su pluma la magia del Diablo Cojuelo.

Nunca he podido comprender cómo algunos contemporáneos apreciaron más a Castello Branco que a Queiroz. Era el primero nombrado un académico' algo frío y profundo. Su resquemor se dió escape tildando al autor de **La Reliquia** de superficial, y sobre todo, de antipatriota. El mismo cargo que hicieran al Conde de Gobineau en Francia. Sin embargo, despreciando a los titeres, cuando no ridiculizándolos, Queiroz consigue hacer amar y vivir a su patria bastante más que Castello Branco con su escuela sesuda y su horror al galicismo y a lo que él llamó **pochade**.

La vida de Eza de Queiroz, no bien conocida ni analizada todavía, se prestaría a un fascinante análisis novelado. En primer lugar, es bastardo; su cuna está envuelta en misterio. Su padre, natural de Río de Janeiro, D. José María de Almeida Teixeira de Queiroz, iba huyendo en la época de las revueltas septembrinas (1845), cuando llegó a refugiarse en casa de su prima, Carolina Augusta Pereira de Eza. Se amaron clandestinamente, y la madre ocultó el fruto de esos amores que, en tierras ibéricas, es símbolo de **deshonra**. De Povoa de Varzim, donde vió la luz, fué llevado a Villa do Conde y, ahí le amamantó una modista, Ana Joaquina Leal de Barros. De este hecho proviene la disputa respecto al nacimiento del célebre escritor, entre este pueblo y su verdadera cuna. Por otra parte, es muy interesante recordar las inquietudes de todo orden en la joven madre durante la gestación y el parto; posiblemente ocultó su fruto, y aún, huyó, a lomos de mula, de un pueblo a otro, lo cual recuerda a Leticia Ramolino, madre de Bonaparte, huyendo por las serranías de Córcega de las tropas extranjeras, llevando grávida su mágica entraña.

—Ni la infancia ni la adolescencia de Eza son muy alegres; en Coimbra fué un alumno triste, más aplicado a leer la literatura francesa que el Derecho. La falta de atención en la clase podría ser en algunos niños, una defensa contra la neurastenia; en otros es la nostalgia de una vida más activa y libre. Tal es el caso de Queiroz. Sus familiares fueron gente de acción en la marina, la guerra y el comercio. En su época, ya no se navegaba; según la interpretación humorística de Gómez de la Serna: "Al mapa del mundo le han echado el completo". No hay más islas que descubrir; y si hay islas jóvenes, ellas son devoradas ipso facto por la gran succionadora de islas: la vieja isla inglesa. El Portugal, generosamente desangrado en la conquista y colonización, se reconcentra y piensa cuán des mantelado quedó el solar que abandonó, por pasar la raya detrás de la cual todo era desconocido. ¡Y qué bonito es el viejo solar!

Queiroz resume la gloria de los antepasados: por lo Eza, por lo Almeida y Teixeira. Es la historia portuguesa hecha carne. La casa de Quiroz (1), dicen en español, es la casa de Dios. Asimismo, la gloria de esta vieja familia ibérica, está cantada en verso:

Antes que Dios fuera Dios
y los peñascos peñascos,
los Quiroz eran Quiroz
y los Velascos, Velascos...

Esta ejecutoria orgullosa de la raza se encoge físicamente en algún vástago privilegiado; el hombre se inmoviliza, se aísla por falta de medios, por timidez y soberbia. Ya no hay más que navegar, ni conquistar. La acción grande y heroica del pasado se transformó en intriga pequeña; flota la mediocridad en todas partes; al erudito se le llama pesado, la astucia impera sobre el talento; no se aprecia la calidad, sino la sumisión. La salud no empleada, por escepticismo, se va convirtiendo en sueños de acciones no realizadas; el hombre, como los dioses, se envuelve en quimeras de nubes. La vida real es fea; pues entonces, se miente vida mejor; se sueña. Va germinando un novelista. Y estos sueños serán la realidad de mañana. Nosotros, los jóvenes que una mañana subimos en Lisboa, después de hacernos revisar el equipaje en la **alfandega**, a saludar, antes que todo, el mármol que eterniza a Queiroz en el Largo do barao de Quintella. Mañana inolvidable. Ahí está el hombre que no vivió, sino que soñó al Portugal, y ese sueño será nuestra realidad. "Si la vida es sueño, los sueños también son vida" exclama Unamuno en los párrafos plenos de su **Sentido trágico de la vida**. Lisboa es la de Queiroz, nunca otra. En sus avenidas modernas la comprenderemos mucho menos que en sus callejuelas, sus **beccos** y **escadinhas**, donde el marino, asaltado de infinitos, volvía a reposar, a descansar del miedo aterrador al espacio abierto. En cada esquina de la capital portuguesa nos espera nuestro **cicerone**: él. No nos interesa el **Museu dos coches**. Vemos algo que no sale en la lista.

Queiroz debutó como abogado en un cuarto piso del Rocío, en la Plaza de Don Pedro número 26. La perspectiva no podía ser menos seductora. Siempre la sociedad, como más tarde el Gobierno de su patria, le relegó en puestos subalternos. Para el gran mundo, un hombre de talento verdadero resulta pesado. En cierto salón nacional oí decir de un erudito lo que sigue: "ha leído lo suficiente para ser un latero". El talento no está casi nunca de acuerdo con la gente de la alta sociedad, que se ha constituído un credo de necedades para tolerar las medianías de que se compone.

Un caballero de mucha perspicacia me decía, refiriéndose al triunfo de un joven chileno en el mundo snob internacional, que esto se debía a la variedad de ese medio, al parecer tan brillante. Del Conde de Gobineau, a quien Queiroz se parece mucho, decían que "no era entretenido porque hacía pensar demasiado". No sólo les aburría, sino que le tomaron por extravagante, y negaban la mayoría de sus profecías. Queiroz hace un corto cuanto fecundo viaje por Oriente, en 1869, y en su regreso es nombrado gobernador civil del distrito de Leiria. ¡Terrible perspectiva! Bajo un cielo nublado, hostil y triste, prepara su examen para cónsul. En 1872 le nombraron en Cuba. La importancia comercial de este consulado consistía en el negocio de los coolies, que los traficantes portugueses coloniales vendían, compensando largamente a cualquier funcionario sin conciencia. En esta circunstancia se le ofreció al propio Queiroz la oportunidad "de tocar la campanilla", en forma de matar chinos y hacerse rico. ¿Qué hizo en cambio? Suprimió el comercio de esclavos, arriesgando gravemente a su bolsa, por cuanto disminuyeron de golpe las entradas consulares. De este hecho podría derivarse esa novelita tan amable, llamada **El Mandarín**. Más tarde, fué cónsul en Newcastle y, por fin, en París, donde vivió algo olvidado y oscuro. Fué, precisamente, en Inglaterra y Francia donde el novelista vió su Portugal y lo descubrió, inventando vida y creando un **alter ego** inmortal. Así vive él en sus sueños, incapacitado como fué para la acción directa. Vida y literatura prodigiosamente parecida, en muchos aspectos, a la del Conde de Gobineau, que ya dos veces nombramos, por su elegancia, su escepticismo zumbón y las profecías. Su alter ego, en primer lugar, Fradique, tiene todo lo que él hubiera deseado para sí: dinero, queridas ornadas de trajes suntuosos, palacios resplandecientes, donde filas de lacayos inmóviles, están atentos al menor gesto, banquetes alucinantes... Fradique es la sombra suntuosa de Eza de Queiroz, es el portugués afrodisíaco y semi tropical, es, además, la exaltación de la fanfarronada, del preciosismo en la frase y la vestimenta, con un estilo que sobrepasa al lenguaje, y es un resplandor constante del deslumbramiento de navegadores en Africa, la China y América.

Fradique Mendes, hombre extraño, que obsede y encanta, fué creado por un vividor de gabinete. Las intensas y voluptuosas creaciones de Queiroz son el mausoleo y epitafio de su propia inmovilidad, o muerte en vida. El que no quiere o no puede vivir como quisiera, inventa; escribe. En sus libros prueba la cantidad de acción en conserva o salud no empleada que su cuerpo integró.

Eza de Queiroz vivió modestamente; sus últimas obras datan de París, en su casa de Neuilly, que no era la sombra del 202 en los Campos Elíseos, ni tampoco la del palacio donde Fradique derrochó su palabra traslúcida y geométrica, y donde descansó su estremecida elegancia.

L'Illustration, de París, dedicó cuatro líneas necrológicas al ilustre autor. La gente de letras le ignoraba.

J. E. B.

(1) Quiroz es el castellano de Queiroz.

HOY TARDE Y NOCHE en el TEATRO CENTRAL

ESTRENO DE LA MAS PERFECTA OBRA DE ARTE DEL CINE

ENTRADAS EN VENTA DESDE LAS 10 A. M. NO RECOMENDABLE PARA SEÑORITAS

DOROTHY WIECK

en la película elogiada unánimemente por la crítica mundial y por escritores chilenos tan prestigiados como Rafael Maluenda, Salvador Reyes, Renato Valenzuela, Vicente Huidobro, Lautaro García, etc.

ORDEN DEL ESPECTACULO:

1.o El Melodrama de Mickey.
2.o Noticiario Fox llegado por avión.
3.o Sinopsis de "Wonder Bar".
4.o El Flautista de Hamelin, dibujo animado, en colores.
5.o Sexteto Central.
6.o La película de fondo.

INTERNADO PARA SEÑORITAS

MAEDCHEN IN UNIFORM

HOY - TEATRO VICTORIA - DESPEDIDA DE LA CIA RAFAEL FRONTAURA

VERMOUTH Y NOCTURNA: Ultimas interpretaciones de la comedia en 12 cuadros del húngaro SOYA, que ha llenado durante tres días consecutivos nuestra sala y que ha provocado las más elogiosas críticas:

CUANDO el DIABLO METE la COLA

MAÑANA: PRESENTACION DE LA CIA. FLORES, CON FRONTAURA, CORDOVA Y VENTURA LOPEZ

Eleonora Duse, la excelsa comedianta italiana fué objeto de un sentido homenaje

EN EL DECIMO ANIVERSARIO DE SU MUERTE

Una plaza y un teatro de la ciudad de Asolo llevan el nombre glorioso de la insigne artista

Diez años han corrido desde el triste día que, en la ciudad norteamericana de Pittsburg, cerró sus ojos para siempre aquel genio sin par del arte dramático de todos los tiempos, que se llamó Eleonora Duse.

La excelsa actriz italiana, que animó las creaciones literarias de Ibsen y d'Annunzio, con una intensidad emocional, que ha dejado huellas indelebles en el público que tuvo el privilegio de admirarla, fué una excepción en los anales de la historia del teatro. La claridad luminosa de su talento, las blanduras musicales de su voz, su agudizada sensibilidad, todo en ella se unía en escala superior, como en los personajes de la tragedia griega. Y, como todo faro, su extinción se produjo en la soledad, el abandono y el frío.

Eleonora Duse, como muchos recordarán, murió muy lejos de su patria, en un pueblo de los Estados Unidos, pobre y abandonada de sus compañeros de tablas.

El Gobierno italiano, interpretando su voluntad postrera, confiada a las escasas personas que la atendieron en la agonía, trasladó los restos de la eminente actriz a la patria que ella nunca había cesado de amar y de servir con su genio artístico. Y fué sepultada en Asolo, población que dista 37 kilómetros de la ciudad de Treviso.

Eleonora Duse, en los primeros años de su carrera artística

Ahora, que acaba de cumplirse el décimo aniversario de su muerte, se han hecho grandes romerías hasta el pequeño cementerio de la villa donde se hallan enterrados sus despojos.

Diarios de la Península, que nos traen noticias de este homenaje, dicen que después de un oficio fúnebre celebrado en la iglesia parroquial, las autoridades y la población en masa asistieron a la inauguración del camino que desde el centro de la villa conduce al cementerio, y al mismo tiempo de una plaza que lleva el nombre de la extinta.

Por la tarde, se abrió el Museo Eleonora Duse, en el que se guardan las memorias de la actriz. En una de las dependencias del museo figuran algunos retratos de ella, hechos por ilustres artistas, entre otros, Lembach.

Todos los objetos que pertenecieron a la artista, incluso los trajes que llevaba en sus caracterizaciones, medallas, placas recordatorias, coronas, etcétera, fueron donados al Estado por la hija de aquélla, Henriette Bulloch.

Por la noche, inauguróse el Teatro Eleonora Duse, instalado en el castillo de Cornaro.

Hilda Sour, la estrella del cine chileno, se presentará hoy en persona en el Coliseo

LA GENTIL ARTISTA ACTUARA DESPUES DE LA PELICULA "NORTE Y SUR"

Uno de los aspectos más interesantes ofrecidos por la primera película chilena, ha sido el atrayente trabajo que realiza en esta cinta, la joven y hermosa actriz Hilda Sour. Su simpatía, su naturalidad, su gracia y su acertada labor interpretativa, le han valido el favor unánime del público, quedando consagrada como una valiosa estrella de la cinematografía nacional.

Sabemos que hoy, con motivo de verificarse en el Teatro Coliseo un gran festival en celebración de las 50 presentaciones de "Norte a Sur", la celebrada intérprete de este film, actuará en persona, cantando algunas canciones, acompañada al piano por el distinguido pianista y compositor chileno Armando Carrera.

Hilda Sour actuará después de la película, sabemos que su anuncio ha de ser una de las más poderosas atracciones de esta velada.

Hilda Sour, la gentil artista de la pantalla chilena que verá esta noche en persona el público del Coliseo

El aniversario del Teatro La Comedia

Hemos sabido que la empresa del Teatro La Comedia prepara un programa excepcional para celebrar el aniversario del teatro.

Se ofrecerá una interesante película y variedades de todo género a cargo de los mejores elementos que hay actualmente en la capital.

Esta función se verificará el miércoles de la semana entrante en la noche.

Don Carlos Vergara Bravo

HABLARA MAÑANA EN EL CLUB DEMOCRATA CRISTIANO

Mañana a las 19, se llevará a efecto en el Club Demócrata Cristiano, Gálvez 161, una reunión extraordinaria a fin de recibir al comité ejecutivo del Partido Corporativo Popular.

Con este motivo, el secretario general del partido, don Carlos Vergara dará a conocer las finalidades del movimiento social cristiano que encarna el partido, en una conferencia que se titula "Una idea nueva, un espíritu nuevo".

A esta reunión se invita a todas las personas que tengan interés por conocer las finalidades del nuevo partido.

SOCIEDAD COOPERATIVA MILITAR

NATANIEL 76

De acuerdo con el artículo 39 de los Estatutos, cítase a Junta General Ordinaria de Accionistas para el 25 de Julio de 1934, a las 18 horas, en el local de la Sociedad, con el fin de aprobar el Balance correspondiente al segundo semestre de 1933 y primero de 1934, y de elegir, de acuerdo con el art. 22 de los Estatutos, los siete miembros que faltan para completar el Directorio.

De acuerdo con el artículo 44 de los Estatutos deberán también elegirse, por mayoría de votos, tres accionistas para integrar la Junta encargada de hacer el escrutinio. Corresponde también, de acuerdo con lo dispuesto en el artículo 45 de los Estatutos, nombrar tres inspectores en propiedad y dos suplentes para que examinen las cuentas y Balance Anual.

Se previene a los señores Socios que desde el 18 hasta el 25 de Julio inclusive, queda cerrado el traspaso de acciones, de acuerdo con el artículo 15 de los Estatutos.

Se ruega a los señores Accionistas que no puedan concurrir personalmente, remitan poderes a otros que residan en Santiago y que puedan asistir.

No pueden representar a los accionistas los actuales Directores y el Gerente.

EL DIRECTORIO.

MATE 'os Pirihuines

o ellos le matarán sus animales.

CAPSULAS HEPATICAS son el remedio infalible. $ 0.25 c/u.

INSTITUTO SEROTERAPICO

Dr. L. Schmidt Herman. Monjitas 719.— Santiago.

WILLIAMSON, BALFOUR & CIA. EN TODO EL PAIS

Lt. NIO.

Enfermos de los Riñones

Las personas que sufren de los riñones deben buscar rápido alivio tomando las tabletas

RIÑOL 18

que ayudan a los riñones a funcionar normalmente.

Base: Extr. salvia, ruda, culantrillo, equiseto. M. R.

NOTAS POLITICAS

Asambleas adhieren al manifiesto de un grupo de dirigentes radicales

Texto de algunas de estas comunicaciones de provincia

Los firmantes del manifiesto radical han recibido los siguientes telegramas de adhesión:

De Valdivia.—Principio semana tomarán acuerdo favorable manifiesto asambleas Río Negro, Riachuelo, Río Bueno y La Unión; Osorno y Valdivia ya aplaudieron. Saludos.—Duhalde.

De Pisagua.—Impuesto manifiesto constitucionalista, ustedes, reuno mañana asamblea, define posiciones, manifestándole que simpatizo ampliamente ustedes. Comunicaré resultado. Saludos.—Rosclio Osorio, presidente Asamblea.

De Río Bueno.—Mesa directiva Asamblea Radical, acordó felicitar calurosamente diputado señor Pedro Alfonso, por brillante discurso defensa Gobierno; puedo asegurarle haber interpretado fielmente pensamiento totalidad radicales provincia e inmensa mayoría país y apoyando voto propuesto asambleistas Santiago, señor Ernesto del Fierro, veremos con agrado procédase depuración partido radical, expulsando su seno elementos perniciosos que sólo sirven para desprestigiarlo, ya de una u otra manera, tratando de poner obstáculos línea de salvación nacional encuéntrase empeñado Excelencia Presidente República. Atentos saludos.—Augusto Bo'mann, presidente.—Elías Fuéndez, secretario.

De Valdivia.—Anoche Asamblea aprobó voto aplauso actitud política. Va carta voto. Saludos.—Dr. Carrasco, presidente, Valdivia.

De Vicuña.—Sesión ayer Asamblea aprobó manifiesto ustedes. Saludos.—Corrés.

De Coquimbo.—Asambleas de los de los departamentos de Coquimbo, Ovalle y Equi, aceptan manifiesto. Las restantes no han tenido tiempo de pronunciarse.—Aguirre, presidente de la Junta Provincial.

De Iquique.—Junta Provincial reuniráse próximo miércoles por ausencia del presidente. Algunos miembros de la Junta estamos de acuerdo con ustedes y trataremos de satisfacer petición manifiesto.

De Lebu.—Asamblea Radical de Lebu acordó aplaudir manifiesto que algunos compañeros y delegados a la Junta Central han lanzado al país por estimar que provocará esclarecimiento que pondrá término incertidumbre y desorientación que radicalismo ha vivido último período, con graves perjuicios intereses generales República y propia disciplina partido. Censura, por segunda vez delegado ante Junta Central, don Volney Quiroga, y manifiesta a éste que, a juicio Asamblea, inmensa mayoría provincia de Arauco, no ha sabido cumplir promesas que hizo momentos de su elección, y que quedaron consignadas en el acta de la sesión convención departamental Coronel.—Luis Sazardia, presidente.—Víctor Rojas, secretario.

De Osorno.—La Asamblea Radical de Osorno, pronunciándose ante el manifiesto de algunos senadores, diputados y miembros de la Junta Central, consecuente con su modo de pensar, exteriorizado en el acuerdo de esta Asamblea, de fecha 10 del presente mes, resolve aplaudir la actitud de los firmantes del manifiesto, lamentando que esta grave situación para el Partido Radical se haya producido debido a la intransigencia de elementos sanfuentinos.—Guillermo Alvarado Lau, vicepresidente.—Raúl Guarda U., secretario.

El Partido Social Republicano fu[illegible] nuevas asambleas

Comisión de la Directiva asistió a la inaugu[illegible]ción de la de Catemu

El presidente del Partido Social Republicano, senador don Enrique Bravo; el diputado don Ismael Carrasco, y el presidente de la Asamblea de Santiago, don Alvaro Rivera Matte, concurrieron a la fundación de la Asamblea de Catemu (Chagres).

Ante una numerosa asistencia de asambleístas y de delegaciones de varias asambleas de la provincia de Aconcagua, se declaró constituída la expresada asamblea, eligiéndose el siguiente directorio:

Presidente, don Daniel Cerda; vicepresidentes, señores Domingo Soto y Ramón Andrade; secretario señor Jorge Madariaga; prosecretario, señor Enrique Billant; tesorero, señor Víctor Calderón; directores, señores Vicente Zamora, Julio Andrade y Arturo Osorio; junta calificadora, señores Daniel Cerda, Julio Andrade y Wáshington Madariaga.

El presidente del partido, señor Bravo, usó de la palabra dando a conocer las finalidades del partido. A continuación el diputado Ismael Carrasco se refirió al deber que como partido, tiene el social republicano en orden a defender el régimen constitucional. Después de hablar varios asambleístas, se sometió un voto de aplauso al señor Ministro del Interior, don Luis Salas Romo, por su entereza y acertada labor encaminada a mantener el principio de autoridad que es pal[illegible] para el normal desenvolvimiento de la actividades ciudadanas. Se envió asimismo un telegrama de adhesión a S. E. el Presidente de la República.

Se dejó especial constancia de la labor tesonera del presidente de la asamblea de Catemu y vicepresidente del partido, don Francisco Mayol L., por su iniciativa y actividad en orden a propiciar la creación de numerosas asambleas en la provincia de Aconcagua.

Demócratas de La Cisterna piden diversas medidas de mejoramiento comunal

Acordaron un voto de aplauso al diputado, señor Torres Molina, por su labor en la Cámara

La agrupación demócrata de La Cisterna celebró ayer, una gran asamblea, con asistencia del diputado del distrito, don Arturo Torres Molina; del director general, señor Manuel Riquelme Pareja; de los miembros de la Junta de Vecinos, señores Ríos y Araya, y de más de cien asambleístas.

Después de toma varios acuerdos de orden interno se produjo un debate relativo a medidas que son necesarias en orden al mejoramiento comunal.

Se adoptaron las siguientes resoluciones:

a) Solicitar el mejoramiento del alumbrado de la Gran Avenida y de las distintas poblaciones;

b) Creación del policlínico por la Caja de Seguro Obrero.

c) Mejoramiento del salario al personal de aseo de la Municipalidad;

d) Mejoramiento del servicio médico municipal;

e) Creación de una escuela nocturna para obreros y el pronto mejoramiento del problema del agua potable.

Finalmente se acordó, por unanimidad agradecer al diputado señor Torres Molina, su preocupación por los problemas sociales y la labor que desarrolla en la Cámara en beneficio de las clases obreras.

Aprobado el proyecto que modifica la Ley de Bancos

La Comisión de Hacienda lo despachó. — La Comisión de Relaciones del Senado aprobó los mensajes diplomáticos

Ayer se reunieron, en el Congreso, las comisiones de Relaciones Exteriores del Senado, Agricultura de esta misma corporación, y Hacienda de la Cámara.

COMISION DE RELACIONES EXTERIORES.— Presidida por el señor Oscar Valenzuela Valdés y con asistencia del Ministro señor Cruchaga, se reunió esta comisión, tratando varios mensajes diplomáticos, los cuales fueron aprobados.

Estos mensajes se refieren al nombramiento de don Luis Subercaseaux, como Embajador en Lima; de don Jorge Valdés Mendeville, como Ministro Plenipotenciario en Bélgica; de don Fernando García Oldini, como Ministro residente en Suiza y Austria; de don Emilio Edwards Bello, como Ministro en Haití y Cuba.

También se aprobó un mensaje que prorroga el modus vivendi con el Perú.

COMISION DE HACIENDA DE LA CAMARA.—Esta comisión trató un proyecto presentado por un grupo de diputados radicales y que se refiere a modificaciones a la ley de Bancos. El proyecto quedó aprobado en particular, con ligeras correcciones de forma.

COMISION DE AGRICULTURA. —La publicamos en otras columnas.

Don Arturo Galdamez, elegido miembro del Directorio General Demócrata

Asambleas de Concepción le han conferido poderes de director

El distinguido dirigente demócrata, don Arturo Galdámez Lemus, ha sido elegido nuevamente miembro del directorio General del partido. El Sr. Galdámez ha ocupado los más altos cargos dentro de la democracia, desempeñando con acierto su presidencia hace poco más de un año.

La carta que acredita director general al señor Galdámez, dice así:

"Tomé, julio 22 de 1934.— Señor Manuel Lemus, presidente del Directorio General del Partido Demócrata.— Santiago.

Estimado correligionario:

Nos es grato poner en conocimiento del Directorio General que las asambleas, verificadas hoy en este departamento, han designado director general, por unanimidad, al señor Arturo Galdámez Lemus, de cuya representación esperamos una fructífera labor, en beneficio de nuestra colectividad, y de las necesidades de esta región, de orden y de levantada adhesión al Gobierno de S. E. don Arturo Alessandri.

Saludamos cordialmente a Ud. y acreditamos, como agrupación departamental, al señor Arturo Galdámez Lemus, como director General por este departamento.

Salud y fraternidad. —(Fdos.). —J. M. Henríquez, presidente.—Ignacio Arévalo M., secretario.—Víctor Escobar, secretario."

Dirección de Aprovisionamiento del Estado

Solicítanse propuestas públicas por la confección de 5.600 registros de Nacimientos, Matrimonios, Defunciones y Nacidos Muertos que se necesitan para las oficinas del Registro Civil.

Las propuestas se abrirán en la Dirección de Aprovisionamiento del Estado, Amunátegui 66, el día 13 de agosto de 1934, a las 15 horas.

Bases y antecedentes en la Subsección Imprenta de esta Dirección.

EL DIRECTOR.

SOCIEDAD HIPOTECARIA Y FINANCIERA

(Autorizada por Decreto Supremo N.o 4600, de 14 de agosto de 1931 y declarada legalmente instalada por D. S. N.o [illegible] de 29 de marzo de 1932. Reformados sus Estatutos por escrituras de 2 de octubre y 28 de diciembre de 1933, ante el Notario señor Errázuriz Tagle, y aprobada la reforma por Decreto Supremo N.o 340, de 29 de enero de 1934).

TELEFONO 62977 — CASILLA 1326. — HUERFANOS 70[illegible]

SANTIAGO DE CHILE.

Oficinas en: VALPARAISO, Arturo Prat 647.

Capital Autorizado ..... $ 2.000,000

Certificados de Participación suscritos .. .... $ 25.000,000

Préstamos acordados hasta la fecha ... ... $ 1.115,98[illegible]

Refiriéndose a esta Sociedad, se expone:

1.o—Que está bajo la fiscalización de la Superintendencia de Compañías de Seguros, Sociedades Anónimas y Bolsa de Comercio;

2.o—Que sus libros se encuentran a disposición del público y muy especialmente de sus Adherentes;

3.o—Que por Decreto del Supremo Gobierno N.o 340, de 29 de enero de 1934, fué autorizada para elevar su capital a $ 2.000,000;

4.o—Que los tenedores de sus Certificados de Participación participan, según el mismo Decreto, en el 75 o/o de las utilidades sociales;

5.o—Que el Reglamento por el que se rigen los Certificados de Participación que emite, está aprobado por la Superintendencia de Cías. de Seguros, Sociedades Anónimas y Bolsa de Comercio;

6.o—Que los derechos que se obtienen de la Sociedad Hipotecaria y Financiera están reconocidos en los "Certificados de Participación" que emite, a favor de los adherentes, previo pago de un derecho de adhesión y de suscripciones, por el cuatro por mil de la suma solicitada, por cada mes, los que pueden pagarse mensual, semestral o anualmente, como el Solicitante lo prefiera;

7.o—Que dentro de las condiciones generales de la Sociedad, todo Solicitante de capital, tiene derecho a los préstamos de Orden y Especiales, y previo sorteo, a los Ordinarios y Convencionales;

8.o—Que los Préstamos Especiales se hacen a los plazos, con las garantías y por las sumas que, a juicio del Directorio, sean compatibles con la buena marcha de la Sociedad. Estos préstamos no están sujetos a sorteos y la Sociedad, en la actualidad, los está desarrollando dentro de múltiples combinaciones.

9.o—Que la Sociedad sólo opera con sus Adherentes, y para serlo debe firmarse una solicitud en la que se declara conocer el Reglamento, siendo innecesario decir, en el momento de suscribirla, con qué objeto solicita el capital, pues la misma solicitud puede servir para los siguientes casos:

Formar un capital, por medio de los aportes mensuales y con la participación de éstos en las utilidades.

Construir, reformar o ampliar casas.

Adquirir fundos, chacras, campos, terrenos y cualquier otro inmueble.

Convertir deudas hipotecarias; y

Obtener préstamos.

10.o—Que la Sociedad Hipotecaria y Financiera tiene vigente la corriente en las instituciones siguientes:

BANCO DE CHILE.— Santiago.
BANCO DE CHILE.— Osorno.
BANCO DE CHILE.— Concepción.
BANCO ANGLO SUD-AMERICANO.— Santiago.
BANCO ESPAÑOL - CHILE.— Santiago.
BANCO ESPAÑOL - CHILE.— Valparaíso.
BANCO ESPAÑOL - CHILE.— Temuco.
BANCO OSORNO Y LA UNION.— Valdivia.
CAJA NACIONAL DE AHORROS.— Santiago.
CAJA NACIONAL DE AHORROS.— Los Andes.
CAJA NACIONAL DE AHORROS.— San Felipe.

11.o—Que la Administración de la Sociedad sólo la tiene el Directorio y ni el Adherente ni intermediarios pueden disponer de sus capitales por acuerdos entre sí, sean verbales o por correspondencia y, en consecuencia, ningún Adherente que, avocándose facultades que no le son propias de la Sociedad, celebre convenios con los Intermediarios que signifiquen violación del citado Reglamento, se responsabiliza en forma alguna a la Sociedad, y éstos se considerarán nulos y sin valor alguno y darán derecho a la institución para exigir daños y perjuicios.

Hacemos esta publicación para que el público y los que tienen intereses vinculados a la mencionada Sociedad, estén en antecedentes sobre su marcha y actividades.

Para mayores informes, solicítense sus prospectos informativos.

VIDA SOCIAL

Señorita Yolanda Naudy Timferri, cuyo matrimonio con el señor Samuel Moyle García quedó concertado últimamente

COCKTAIL PARTY.—

La señorita Carmen Chaigneaux ofreció el domingo un cocktail party a sus relaciones, en su residencia de la Av. Providencia.

TE.—

La señora Elena Burgos de Deroch ofreció un té a la señora Graciela Sotomayor de Concha, con motivo de su regreso de Europa.

EN EL CRILLON.—

Ayer se efectuó, en los salones del Hotel Crillón, el té que un grupo de sus amigas ofreció a la señorita Pilar Subercaseaux Morla.

Ninguna dama precavida sale de su casa sin un COMPACTO de POLVOS del HAREM

(Repuestos en todas partes)

ENFERMOS.—

Delicada de salud la señora Teresa Opazo de Lecaros.

—La señora Rosa Zalles de Lecaros se encuentra enferma.

—Enferma se encuentra la señora Rosa Saavedra de Vergara.

NOVIOS

Argollas de oro garantidas, macizas, selladas y grabadas, desde 98 pesos el par

CASA SOSTIN, FABRICA DE ARGOLLAS

Nueva York 66, casi esquina Ahumada

EN MEMORIA DEL ALBERTO ZAÑARTU CAMPINO.—

El miércoles 25 del presente, aniversario de la muerte del señor Alberto Zañartu Campino, se oficiará una misa por el descanso de su alma en la Basílica de la Merced, a las 9.30 horas.

Préstamos Privados

SOBRE ALHAJAS, BAJO INTERES, ALTA TASACION.

Serrano N.o 693

Vs—Sep. 10

ENFERMOS.—

Delicada de salud la señorita Teresa Espinola Prieto.

—Gravemente enfermo el senador don Arturo Dagnino.

—En el Pensionado militar ha sido operado el señor Tadeo Quintanilla. Su estado es satisfactorio.

—Continúa delicada de salud la señora Fresia Pardo de Garretón.

COCOA PEPTONIZADA RAFF M.R. LA UNICA RECOMENDADA POR LOS MEDICOS

RADIO DIFUSORA UNIVERSO

SERVICIO de "LA NACION" y "LOS TIEMPOS"

ESTACION DE PRIMERA CATEGORIA - ONDA 975 K. C.

ESTACION DE PRIMERA CATEGORIA

Empresa Sazie Hnos. Ltda. — C. E. 98.—Onda: 970 KC.

DIRECTOR TECNICO: ENRIQUE SAZIE

ADMINISTRACION Y ESTUDIOS:

DIRECTOR ARTISTICO: CARLOS JUSTINIANO

Portal Fernández Concha 960. Casilla 396. Teléfono 88316.

PROGRAMA DE HOY MARTES 24 DE JULIO DE 1934

En nuestro programa de la noche, continúa el éxito del más atrayente y novedoso grupo de artistas de variedades: 5

Pierrette, Alhambra, Pablo y Marcel Fiori.

Un momento de alegría y buen humor.

UNIVERSIDAD DE CHILE

Transmisión directa desde el Salón de Honor de la Universidad de Chile. Curso de Instrucción Cívica.

HABLARA DON GUILLERMO LABARCA.

AUDICION EXTRAORDINARIA. — Transmisión directa desde el Salón de Honor de la Universidad de Chile, del acto organizado por el Comité Directivo de la Unión Latinoamericana, en

HOMENAJE A SIMON BOLIVAR.

RECEPCION

Grupo de asistentes a la recepción ofrecida por las señoritas Beatriz y Marta Belloni Schinvetti

DOÑA ADELA HERRERA BEYTIA.—

A una avanzada edad ha fallecido en esta capital la respetable dama doña Ana Herrera Beytía.

Se había caracterizado por sus dotes de inteligencia y de bondad, y aunque anciana, su distinción y sencillez le habían hecho rodearse de un ambiente de respeto y cariño.

Su fallecimiento afecta a antiguos hogares de nuestra sociedad. Los funerales se efectuarán privadamente en la mañana de hoy.

MANIFESTACION.—

El sábado próximo sus amigos ofrecerán una comida, en el Club de Septiembre, al señor Manuel Arroyo, con motivo de su próximo matrimonio.

Las adhesiones las recibe el Sr. Luis Pacheco, en Bandera N.o 64, oficina 9, teléfono 66653.

CONFERENCIA —

La señorita Teresa Huguet dará hoy su conferencia semanal sobre "Mentalismo", en San Isidro 92, a las 18.30 horas.

Tema: Primera parte, "La ley de polaridad", y segunda parte, "Tratamiento para sí mismo".

La entrada es libre.

EN LA DIPLOMACIA

El Embajador del Perú Excmo. señor don Pedro Irigoyen ofrecerá una recepción en la Embajada el sábado 28 del presente con motivo del aniversario de la Independencia de su República.

—En el Club de la Unión se efectuará hoy el almuerzo que un grupo de diplomáticos y personalidades sociales ofrecerá en honor del Ministro de Colombia Excmo. señor Laureano García Ortiz.

—El Embajador del Brasil señora de Rodriguez Alves ofrecerán mañana un almuerzo al Excmo. señor García Ortiz, Ministro de Colombia en Chile.

COMIDA-COTILLON EN EL CIRCULO ESPAÑOL.—

La comisión de fiestas del Círculo Español, organiza para el sábado 28, una comida-cotillón, que se celebrará en los salones de la institución, y para la que se preparan bellísimas sorpresas, que habrán de hacer de esta fiesta un acontecimiento.

Las adhesiones se reciben solamente hasta el viernes, en la administración del club.

MOVIMIENTO DE PASAJEROS POR LA LINEA AEREA NACIONAL.— (Ultima combinación, 20-21 julio de 1934).—

Fabián Matro, Víctor Herrera, José Pianezzi y Jorge Pinto, Santiago a Antofagasta; Augusto Schereiber, Santiago a Iquique; Carlos Morales, Santiago a Arica; Manuel Ibarra, Santiago a Vallenar; Guillermo Portales V., Santiago a Serena; Adriana Valdivia, Serena a Antofagasta; Ricardo Adriasola, Vallenar a Antofagasta; Juan Gunther, María Elena a Arica; Hernán Ferrari, Iquique a Arica; Hugaldo Matacci y Juan Devincky, Arica a Santiago; Juan Bunzli, Gabriel González, Carlos Gómez, Antofagasta a Santiago; Eugenio Velasco, Copiapó a Santiago; Alberto Vera, Antofagasta a Copiapó; Ricardo Schulze, Antofagasta; Lila Irribarren, Serena a Santiago; Sr. Manjillo y Sr. Corcuero, María Elena a Antofagasta; y Miguel Vivanco y Víctor Lowell, Arica a Iquique.

MATRIMONIOS.—

El sábado 28 del presente será bendecido a las 12 horas en la Parroquia del Sagrario el matrimonio del señor Luis González Alvarez con la señorita Marta Rodríguez Ramírez.

—El 4 de agosto será bendecido en la Iglesia de las Agustinas el matrimonio de la señorita Inés Letelier Borgoño con el señor Carlos Riveros Fernández.

—El sábado será bendecido en la Basílica de la Merced el matrimonio de la señorita Margarita Subercaseaux Donoso con el señor Jorge Marchant Lyon.

—En San Fernando será bendecido el matrimonio de la señorita Adriana Ortúzar Varas con el señor Tomás Courbis Skinner.

—Se ha concertado el matrimonio de la señorita María Veliz L. con el señor Diego Jarpa R.

En los primeros días de agosto será bendecido el matrimonio de la señorita Virginia Larraín Undurraga con el señor Ramón Tagle Ortúzar.

LA SESÒRITA MARTA LARRAIN ERRAZURIZ.—

Ayer fueron sepultados privadamente los restos de la señorita Marta Larraín Errázuriz, miembro de una de las más distinguidas familias de nuestra sociedad, en cuyas nobles tradiciones templó su espíritu. Profundamente virtuosa, practicó la caridad sin ostentación y su palabra suave y benévola llegó siempre oportunamente a quien necesitaba un consuelo.

DESPEDIDA AL SESOR H. C. MACGILL.—

Con un almuerzo en el Club de la Unión despidieron ayer los consejeros de la Compañía de Inversiones Montealegre (Chile) Ltda., a su gerente el señor Henry C. MacGill, que hoy se dirige a Europa en el "Reina del Pacífico".

Además del festejado, asistieron los señores Samuel Irarrázaval, Guillermo G. Jenkins, Sydney L. Langlois, Augusto Cerda Augier, Fernando Calvo Larraín, Luis Irarrázaval, Ricardo Irarrázaval, Víctor Chacón, Santiago Hüe, Mario Rivano y Rubén Rojas P.

Señorita Jean Kirepatrick (Foto JORGE OPAZO)

FALLECIMIENTOS.—

Han fallecido:

La señorita Lucía Bellizia Fernández.

Don Jorge Lecourt Bisquett.

—Don Salvador Yates Zegers.

—Doña Rosario Toro de Torres.

NACIMIENTOS.—

Ha nacido en Los Andes una hijita del señor Luis Pueima Ibarra y de la señora Nina León de Pueima.

—Ha nacido una hija de don Markus Boelken y de la señora Olga Rosenberg de Boelken.

IN MEMORIAM.—

Mañana, primer aniversario de la muerte de la señora Jertrudis Gallegos de Lira, se oficiará una misa a su memoria en la Parroquia de la Recoleta Franciscana, a las 9 horas.

BAUTIZO.—

En la Parroquia de Santa Ana, el Nuncio Excmo. señor Felice bautizó a Gabriela Dávila Rodríguez, hija de don Oscar R. Dávila Izquierdo y de la señora Gabriela Rodríguez de Dávila.

Fueron sus padrinos don Oscar Dávila Izquierdo y señora Gabriela Matte de Rodríguez.

COMIDAS.—

Don Oscar Valenzuela Valdés y señora Luz Vera de Valenzuela ofrecieron una comida de despedida a don Alberto Suárez B. y señora Beatriz W. de Suárez con motivo de su regreso a Colombia.

—La señorita Marta Vidal Bustamante ofrecerá una comida a un grupo de sus relaciones el domingo 29 del presente.

MUSICA

El concierto sinfónico de Premyslav

El próximo viernes, a las 6.30, dará la empresa del Teatro Municipal, el anunciado concierto sinfónico, para el que ha sido contratado el notable virtuoso del violín, Leopoldo Premyslav. El conjunto orquestal será dirigido por el maestro Enrique Soro.

El programa contiene como número central, el concierto de Beethoven, para violín y orquesta, obra que Premyslav ha ejecutado en las salas más importantes del mundo, con los conjuntos sinfónicos más famosos y con los directores Furwaengler, Mengelberg, Weingartner, Richard Strauss y otros. Se puede decir, sin exagerar, que no hay otro violinista en el mundo que sea más solicitado para esta obra, que nuestro visitante. La crítica mundial así lo establece.

Para satisfacer los pedidos de nuestro público, Premyslav también tocará, entre otras obras, la popular "Canciónita" de Godard; la "Canción de la tarde", de Schumann, y la "Danza Húngara", N.o 7, de Brahms-Joachim.

Este concierto ha despertado un interés inusitado en nuestros círculos musicales, donde se recuerdan los inolvidables 16 conciertos que Premyslav ofreció en Santiago, bajo la dirección del recordado Arturo Padovani.

El Conjunto Fuentes Pumarino actúa el sábado en el Municipal

El mejor de todos los elogios que se pueden hacer a los componentes del conjunto Fuentes Pumarino, y a su director, el más eminente de nuestros barítonos, artista que ha logrado triunfar fuera de Chile en forma definitiva, es recordar que sus programas están hechos, atendiendo a satisfacer verdaderos anhelos de arte, antes que a bastardos intereses comerciales. Y, en verdad, Fuentes Pumarino, Anita López, Elena Cienfuegos y Rafael Castillo, son artistas, que cada uno en su cuerda, demuestran poseer una amplia cultura, un sentido de la sobriedad y una cálida apreciación de lo que es el arte y de lo que los que lo cultivan deben dedicarle.

Jueves primer concierto Arrau

Con motivo de haberse desencadenado en la pampa argentina un violento temporal, ayer no pudo llegar el avión que trae desde Buenos Aires al genial pianista Claudio Arrau, nuestro compatriota. Un trimotor de la Línea Aérea Nacional irá hoy en la mañana hasta Mendoza, con el objeto de traer al ilustre pianista. Por este motivo, el primer concierto que debía darse esta tarde, y cuyo programa ya hemos dado será ofrecido en la tarde del próximo jueves.

Las localidades están casi todas tomadas, pudiendo adquirirse las que quedan, a toda hora en la boletería del teatro.

Dice de él, un diario mexicano: "Qué gran pianista es Arrau. La amplitud de su técnica es ilimitada. Todo lo obtiene del piano, al que convierte en servidor leal, que no resiste la fuerza y pujanza de Arrau, que, en sus momentos dionisíacos, alcanza alturas de insuperable maestría. Su visión artística es múltiple y de rica variedad, que, lo mismo analiza las filigranas de Mozart, que hace de la Sonata de Liszt un poema dramático incuperable, un monumento del arte romántico."

El delirante entusiasmo que México, toda América del Sur, y las principales ciudades de Europa, demostraron siempre por Claudio Arrau, se justifica con creces."

Embajada de Arte brasileño

En los círculos artísticos y sociales reina creciente interés por asistir al espectáculo que nos trae esta embajada de arte típico del Brasil, país al cual nos unen sentimientos de común aprecio. Por otra parte, las referencias que tenemos de los participantes que integran el conjunto, hacen augurar a las distinguidas artistas un triunfo definitivo en nuestra capital.

GUIA PROFESIONAL

PRECIOS POR PALABRA 20 CENTAVOS

ABOGADOS

ENRIQUE BARBOSA
Bandera 758
14 Sep.

HECTOR ERBETTA

LEON ERBETTA

OSVALDO ERBETTA

Abogados
Edificio "La Nación"
oficina 704.

MEDICOS

Dr. CASTAÑON
Medicina interna, especialmente pulmón. Consultas de 4 a 5. Teléfono 82222 y 61979. Agustinas 1253. Edif. "La Nación", 8.o piso. N|O.

RAUL ORTEGA
Enfermedades de niños.—Monjitas 779, 3.er piso 3-4 1|2 Teléfono: domicilio 81624: oficina 85309 N|O.

PROF. ROMO
Medicina Natural
Consultas de 2 a 6
Gay 2573
Julio 28

CLINICA VENEREA-CIRUGIA Alameda 2384, Dr. Ugalde, 9-12, 3-8. Tratamiento moderno: Sífilis, gonorreas, estrecheces, prostatitis, impotencias. Hospitalizaciones. Facilidades en tratamientos. Teléfono 80732.

PRATICANTES

BUSTAMANTE, ESPECIALISTA venéreas señoras, caballeros, curaciones, inyecciones, diariamente, hasta 11 noche. Avenida Ecuador 3461.
26 jul.

MATRONAS

CARMELA TORO
MATUCANA 640. 25 Jul.

BLANCA PINEDA
Consultas gratis pensionistas. San Diego 267. Ex jefe Maternidad. Recibe 1.o Ag

DENTISTAS

AHUMADA
LIRA 53 5 Ag

CARLOS AHUES
Especialmente Cirujía
DIATERMIA
Ahumada 35. Teléfono 89845
22 Jul

Dr. HECTOR PACHECO PIZARRO
Cirujano Dentista
Trabajos rápidos y extracciones difíciles. Consultas: 3 a 8. Agustinas 1269. 4.o piso. oficina 403. Teléfono 82222. N|O

DENTISTAS. HERRAMIENTAS, desde un peso, véndese. —Recoleta 237.
22 Jul.

ESCUELA MECANICOS PARA dentistas. Juan Haute, Bandera 564.
29 julio

VARIOS

LABORATORIO
AVENIDA ESPAÑA 80
Exámenes sangre, diez pesos; orina, cinco. Consultorio enfermedades sociales y bronco pulmonares. Rayos X, Luz, Curaciones. Inyecciones.
3 En. 1935

VISITANDO EL COMERCIO

Por V. ELZO R.

Todos nuestros productos agrícolas tienen una franca aceptación en los mercados externos — nos manifestó ayer tarde don Octavio Larraín Alcalde, Jefe de la conocida entidad de productos del país que lleva su nombre, en sus oficinas de la calle Agustinas 1070.

En nuestro ánimo de informar diariamente a nuestros lectores acerca de las principales actividades comerciales relacionadas con el ramo de frutos del país, en la tarde de ayer visitamos las oficinas de la conocida firma exportadora Octavio Larraín y Cía. Ltda., ubicada en Agustinas 1070, oficina 220, conversando al respecto con el jefe de ella, don Octavio Larraín Alcalde, caballero este, que una vez impuesto del principal motivo de nuestra visita y con la amabilidad que lo caracteriza, a una pregunta nuestra se sirvió proporcionarnos algunos datos relacionados con sus actividades, los cuales estimamos de mucho interés para todos nuestros lectores.

En efecto — empezó diciéndonos don Octavio — trabajo en esta clase de actividades desde hace más de 20 años, pero en el ramo de exportación de productos por cuenta propia, hace solamente 6 años, y desde enero del presente año me encuentro asociado con don Amadeo Voigt.

—¿...?

—Sí, operamos en toda clase de productos agrícolas por cuenta propia, especialmente en trigo cebada, frejoles, etc., etc., contando al respecto con corresponsales en casi todos los países de Europa, Estados Unidos, Cuba — Santo Domingo — Puerto Rico, República Argentina, Brasil Perú, etc., etc.

El precio del trigo durante el presente año se ha mantenido bastante firme y con ligeras tendencias a alza, y ello se debe principalmente a las oportunas medidas adoptadas por el Supremo Gobierno tendientes a primar este grano y fijar el precio mínimo de $ 60 los cien kilos, base Providencia, sin saco, medida esta que estimuló a nuestros agricultores a efectuar grandes siembras de este grano, en atención a los precios que son francamente muy remunerativos, pues en la actualidad las cotizaciones fluctúan de $ 63 a $ 65.

Las abundantes lluvias que hemos tenido últimamente, creo que han afectado bastante a la zona central, y los agricultores, para reparar esta anomalía, estimo que deben de efectuar siembras ligeras, como ser: trigo, cebada, etc., etc.

En cuanto a la zona Sur, estimo que las pérdidas no deben de haber sido muy considerables, teniendo presente que en esas regiones son muy comunes las lluvias abundantes, pero a pesar de ello, deben de haber experimentado sus pequeñas pérdidas.

A fin de mantener la buena calidad del trigo, sería muy conveniente que nuestro Supremo Gobierno importara semillas del exterior, cada dos o tres años, pues ya se observa cierta degeneración en algunos tipos, como el Florence.

—¿...?

—Sí, este año las cosechas, en general, han sido buenas y muy abundantes, y lo cual no sólo ha permitido llenar las necesidades internas del país sino que aún ha dejado un buen margen para la exportación, y, por lo demás, los precios se mantienen firmes.

Creo que tendremos trigo suficiente para finalizar el año, pues los molinos deben de estar bien provistos de este grano, y en cuanto a alguna alza desmedida futura, estimo que no sucedería, pues la Junta de Exportación Agrícola estaría en condiciones de importar trigo de Argentina.

En cuanto al mercado externo, nuestros productos agrícolas tienen un amplio margen, pues las cotizaciones, por lo general, son buenas, y nuestros granos son más resistentes que los de procedencia de cualquier país sudamericano. Por otra parte, la baja de nuestra moneda no sólo ha favorecido ampliamente nuestros productos en los mercados externos, sino que va en beneficio directo de la Agricultura.

El futuro de Chile, en su aspecto agrícola, es bastante halagador, siempre que se encare continuo este industria y se mantenga el actual tipo de cambio.

Sí, nuestras oficinas durante el primer semestre del presente año, han efectuado importantes operaciones en materia de granos, en general, trigo, cebada forrajera y Chevalier, frejoles, etc., etc.

Por el momento tengo algunas partidas para la venta inmediata, de trigo, Candeel-Capelle, etc., frejoles, cebada, lentejas, etc., etc.

También hemos exportado buenas partidas de miel de abeja y cera para Estados Unidos, pues por lo general, este producto en nuestro país tiene poca demanda. Otro tanto podría decirles de las lentejas y de las nueces.

El precio de la cebada abrió a principio de año bastante flojo, y se vino a afirmar solamente a mediados de junio, época que experimentó una considerable alza, y la cual se ha mantenido hasta la fecha.

Antes de despedirnos del señor Larraín — a quien le agradecimos sinceramente estos interesantes datos, solicitamos la dirección exacta de sus oficinas, a fin de que sepan nuestros lectores que desean consultarlo.

Casilla 651, teléfono 84826; dirección tele y cablegráfica: "OCLAR", Santiago de Chile.

A NUETROS SUSCRIPTORES

Con ocasión de la nueva Guía de Santiago, Invierno 1934, y por razones de mejor servicio, hemos efectuado ciertos cambios con el objeto de que toda comunicación con los teléfonos de nuestras oficinas de

BARRANCAS — MAIPU — LAS CONDES — QUILICURA — RENCA

sea desde hoy solicitada al servicio número 97 en vez del número 96, que atendía a esto hasta ahora.

COMPAÑIA DE TELEFONOS DE CHILE

CHILE TELEPHONE COMPANY

SE VENDE

una prensa plana

TAMAÑO MEDIO

MERCURIO

Tratar con el Gerente del Diario "LA NACION"

de 10 a 12 horas

Lt.—N|O.

Cuidado con esa Tos tome PECTORAL BORUSSOFF 18

BASE: Alquit., codeina, bromoformo

INFORMACIONES CABLEGRAFICAS DEL EXTERIOR

DE NUESTROS CORRESPONSALES ESPECIALES Y DE THE UNITED PRESS ASSOCS., VIAS ALL AMERICA CABLES Y WEST COAST CABLE.

NOTAS DEPORTIVAS

Los norteamericanos ganaron los dobles de la final interzonas por la Copa Davis

El desarrollo de este interesante partido. — Hoy se juegan los otros singles. — Se apuesta de 4|1 en favor de los australianos. — Polonia eliminó a Bélgica en las eliminatorias de la Copa Davis 1935. — Boxeo

Kid Charol v. Jacinto Invierno

BUENOS AIRES, 23. — El sábado en la noche, pelearán en el Luna Park, Kid Charol y Jacinto Invierno.

El ganador se medirá con el vencedor del combate entre Raúl Lendini y Fernandito.—(U. P.)

Copa Davis

WIMBLENDON, 23.— El binomio norteamericano compuesto por Lott y Stoeffen, derrotó a la pareja australiana Grawford-Quist, por la cuenta de 6|4, 6|4, 2|6 y 6|4, en el match jugado hoy por el final inter-zonas de la Copa Davis.

Los norteamericanos tomaron la delantera en el primer juego del primer set, anulando el servicio de Crawford que en tres ocasiones cometió faltas dobles y continuaron preocupándolo con "lobs" y "drives", mientras el servicio de Stoeffen eran perfectos y lleveban la fuerza de un cañonazo.

El segundo set se caracterizo por los increibles golpes de revés y de voleo de Stoeffen, mientras Lott, en dos ocasiones, sorprendieron a los australianos con su servicio dejándolos sin chance siquiera para moverse.

Los australianos se adjudicaron el tercer set, gracias al brillante juego de Quist, mientras Stoeffen perdió completamente el control. En el cuarto set, cuando el score era de tres por lado, los norteamericanos anularon el servicio de Quist. Mientras Stoeffen se adjudicaba dos magníficas pelotaa, Lott se encontraba de boca en el suelo a causa de una caída que se dió al correr tras una pelota.

Las apuestas están 4 a 1 a favor de Australia, que eliminara a Estados Unidos en los matches de mañana.— (U. P.)

VARSOVIA, 23. — En la primera rueda de la eliminatoria de la Copa Davis año 1935, Polonia derrotó a Bélgica.

El polaco Josef Habda vención al belga Charles Masyaert por la cuenta de 0|6, 6|3, 6|2 y 8|6. Ignace, Tloczynski, también polaco, ganó a Andre Lacrois por 6|3, 6|3, y 12|10.

En los dobles vencieron los belgas Lacrois - Bebordam a los polacos Hebda - Georg Stoerov por 6|2, 6|4, 4|6 y 6|2.

Tloczynskiwearr premió a Tloczynski por 6|4, 10|8, 8|6, y Hebda a Lacrois por 6|0, 6|4 y 6|1. — (U. P.)

gran interés en la carrera por la Copa América

PORTSMOUTH, 23. — Las sirenas y los pitos de todos los barcos y establecimientos comerciales del puerto, hicieron una ensordecedora bulla de despedida al yate "Endeavor", de T. O. M. Sopwith, que todo el trapo de su arboladura partió airosamente en viaje a Estados Unidos, a disputarles la Copa América a los yates norteamericanos.

Millares de personas había también en los muelles, presenciando la partida.

La carrera en que Gran Bretaña tratará una vez más de ganar el trofeo buscado tan codiciosamente por la crema de los yatchsmen británicos, desde hace 83 años, tendrá lugar el 15 de septiembre próximo en Newport, Rhode Island, Estados Unidos. Una de las condiciones de esta prueba es que el barco desafiante ha de cruzar el Atlántico por sus propios medios.

Inmediatamente después de las pruebas finales realizadas el 11 del corriente en Torbay contra su principal rival británico, el yate "Velsheda", de W. L. Stephenson, el "Endeavour", fué traído a Partsmouth para ser desmantelado de sus aparejos como embarcación de carrera y aparejado nuevamente para la gran travesía del Atlántico. Se espera que el hermoso barco llegue a aguas norteamericanas a mediados de agosto.

Al salir del astillero en que fueron construídos los cinco "Shamrocks" sucesivos del difunto Sir Thomas Lipton, el hermoso y graciosamente fuselado yate de Sopwith, los yatchsmen veteranos que han seguido la suerte de una larga línea de disputantes de la Copa América, expresaron su convicción de que en el "Endeavour" Gran Bretaña posela su más brillante oportunidad de los últimos años para arrebatar el trofeo a Estados Unidos.

Jamás había una carrera por la Copa América, despertado antes un entusiasmo tan grande en Gran Bretaña, como la actual. Las cinco valientes pero infructuosas tentativas que hiciera el veterano Lipton, fueron seguidas con interés nacional. Pero el propietario del nuevo desafiador, "Thommy", Sopwith, ha logrado posesionarse de la imaginación popular en grado sumo. Durante la prueba del yate en aguas nacionales, el "Endeavour" fué observado por enormes cantidades de público aficionado al yatching. Vapores especiales y miriadas de lanchas a gasolina fueron arrendados para seguirlo en las carreras.

El nuevo "cutter" "Endeavour" de Sopwith, construído especialmente para él, después que lanzó su desafío al New York Club, fué botado en Gosport el 14 de abril. Tiene 23.18 metros de largo y pesa poco más de 200 toneladas. Su elevadísimo mástil es todo de acero, con una altura de 51.24 metros y pesa 2.130 kilos. Originalmente se le había puesto un mástil flexible especialmente dibujado por el constructor Charles Nicholson. Pero se quebró durante las primeras pruebas y las carrreas que siguieron a principios de junio, se hicieron llevando la nave un mástil ordinario del tipo rígido.— (U. P.).

Record mundial de lanzamiento de la bala

VARSOVIA, 23. — Durante un torneo atlético dual femenino germano-polaco, Fraulein Gracia Mauermeyer, de Münich, estableció un record mundial de lanzamiento de la bala, con 14.38 metros.

El record anterior lo detentaba su compatriota Fraulein Haeuibiein, con 13.70 metros.—(U. P.)

El cuarto "test match" de cricket anglo australiano

LEEDS, 23.— El tren sensacional con que los australianos habían empezado su innings en el cuarto "test match" de cricket, no duró. El sábado, Ponsford había hecho el score increíble de 181 corridas, y Don Bradman, la cifra cuasi astronómica de 271 "not out".

Sin embargo, este tren del match decayó rápidamente y a mediodía todos los jugadores australianos quedaban eliminados por un total de 584 corridas.

Los ingleses entraron a batear su segundo innings después de almuerzo, pero no se lucieron. A las 18, cuando se terminó el juego del día, tenían sólo 188 corridas para 4 wickets, u hombres que han quedado fuera del juego.

Si no hacen mejor juego mañana, Australia tendrá la victoria de la serie, porque ha ganado un match, empato uno y el tercero fué ganado por Gran Bretaña.— (U. P.)

El uso del símbolo olímpico en Alemania

BERLIN, 23.— Según una orden oficial, el símbolo de los Juegos Olímpicos— cinco anillos que representan los cinco continentes— podrán usarse en avisos de casas comerciales o de particulares sólo con el consentimiento del Departamento de propaganda del Comité Olímpico alemán, y aún en el caso de que el símbolo olímpico haya sido legalizado previamente como marca comercial registrada. — (U. P.)

Gravemente enfermo el Mariscal Lyautey

NANCY, 24.— El estado del Mariscal Lyautey, empeoró repentinamente a medianoche. Los médicos declararon que sufre de una doble infección pulmonar. En vista del grave estado del ilustre militar, su familia permanece al lado de su lecho en Chateau Dethorey, y se le ha administrado los últimos sacramentos.

El Mariscal se vió obligado la semana pasada a cancelar sus compromisos. Entonces se creía que padecía de una ligera afección al hígado. — (U. P.)

PAA GRACE PANAGRA
PAN AMERICAN-GRACE AIRWAYS, INC.

Salidas para Argentina y Uruguay: martes, jueves y sábados.

Salidas para Estados Unidos e intermedios: jueves y domingos.

Aceptamos cualquier cantidad de equipaje para su transporte entre Santiago - Mendoza - Buenos Aires a Tarifa Reducida

Consignatarios:

GRACE Y CIA. (CHILE) S. A.

Huérfanos 1189 — Teléfono 63145

ALEMANIA

Enérgicas disposiciones gubernativas para el control de la producción y distribución de granos

Se reglamenta la molienda. — Un decreto del nuevo jefe de las tropas de asalto. — Reglamentación de la profesión fotográfica. — Ordenes del Ministro del Interior a propósito de la esterilización. — El trueque

BERLIN, 23.— Las medidas tomadas por el Gobierno para reglamentar la producción de granos y su distribución, forman una tentativa de grandes proporciones destinada a obtener para el Gobierno un completo control con el fin de tener satisfechas y alimentadas a las masas.

El lema de estas ordenanzas gubernativas es "el precio del pan, es precio político. No se puede permitir a los grupos económicos individuales que se beneficien con una situación fuerte que poseen momentáneamente".

El mantenimiento de este ma autoriza al Ministro de Agricultura, que dirige todos los truts de granos, para fijar no solamente el precio de los granos sino también las ganancias de los vendedores, molineros y panaderos.

Un portavoz del Ministerio de Agricultura, dió a conocer los sacrificios exigidos a todos con el fin de mantener el actual precio del pan, a pesar del hecho de que la cosecha de granos de 1934 es por lo menos un 22 por ciento menor que la del año pasado. Se hace nota, sin embargo, que los sacrificios son distribuídos en la forma más imparcial que es posible hacerlo. El Gobierno autoriza a los molineros a moler granos en un 75 por ciento en vez de un 68, como se hacía hasta ahora. Se estima que los molineros obtendrán así 450.000 toneladas más de harina, permitiéndose pagar un precio más alto a los campesinos para compensar la mala cosecha, y manteniendo siempre el mismo precio del pan.

El Trust de los granos del Gobierno quedará totalmente organizado para fines de octubre y tendrá su oficina principal en Berlín. El objetivo principal de esta oficina es actuar como Oficina de Compensaciones dentro del comercio alemán de granos.

Por ejemplo, en caso que Silacia tenga una producción de granos mayor que la que puede colocar en el mercado, la Oficina Principal de ese distrito colocará el excedente en los distritos en que haya escasez. Esta oficina fijará también las cantidades de granos, (trigo, cebada, avena y centeno) que cada distrito deberá entregar dejando a manos de los organizadores de distritos el fijar las cantidades que cada campesino deberá cosechar de acuerdo con la extensión de terreno que posea y el suelo, para entregarlos a los almacenes de la organización.— (U. P.)

El premio "Mein Kampf"

BERLIN, 23. — La gerencia de los ferrocarriles del Estado ha decretado que dé el libro de Hitler "Mein Kampf", como premio a los ferroviarios que tengan veinte años de servicios, o por otros servicios distinguidos, así como primer premio a los ganadores de torneos deportivos.—(U. P.).

Aniversario de la muerte de Mons. Wilhelm

MAGUNCIA, 23.— En el 57.o aniversario de la muerte del Obispo Wilhelm Emmanuel von Ketteler, a quien se conocía por su sobresaliente labor social, se encendió una llama eterna en su tumba, en la catedral de Maguncia. Esta llama fué encendida por el Obispo de Maguncia, con fuego traído de un alto horno de Hahborn, en el distrito del Ruhr, y traído por una delegación de mineros en sus lámparas de seguridad.— (U. P.).

20.o aniversario de la batalla de Tannenberg

KOENIGSBERG (Prusia Oriental), 23.— Tropas de la Reichswehr tomarán parte en un simulacro de combate que se verificará en el campo en que se dió la famosa batalla de Tannenberg, el 26 de agosto próximo, vigésimo aniversario de esa histórica acción de guerra.

Estas maniobras de la Reichswehr son sólo parte del programa de celebración del referido aniversario, el que comenzará con la inauguración de un monumento conmemorativo con la pronunciación de muchos discursos, en que se recalcará la importancia de la batalla dada allí y en la que los alemanes repelieron a los rusos.

Además de los varios miembros del Gabinete—entre ellos el Ministro de la Reichswehr, von Blomberg—, asistirán muchos ex jefes del ejército que participaron en las batallas de la Prusia Oriental, encabezados por el Mariscal von Mackenzen, quien, según se espera, concurrirá también.

La Reichswehr de todas partes del país enviará guardias de honor; por su parte, las "tropas de asalto escogidas" y los "cascos de acero", enviarán destacamentos. —(U .P.).

Dejó de publicarse "Der Frankfurter Post"

FRANKFURT, 23.— El diario "Der Frankfurter Post", viejo órgano nacionalista, ha cesado su publicación a causa de dificultades de orden financiero. — (U. P.).

Expedición a los Himalayas

BERLIN, 23.— El primer cable oficial, que se recibe de la expedición alemana que fué a los Himalayas desde el 17 del corriente, confirma que murieron los exploradores Welland y Welzenbach, y que se desconoce la de Merkel.— (U. P.)

BERLIN 23. — Nuevos cables de la expedición del Himalaya, fechados el 18 del presente mes, anuncian que Merkl, sin saco-cama y con la sola compañía de un fiel peón se encuentra desde el 24 de junio en una cueva de hielo y nieve a 7.000 metros, cercana al campamento N.o 6.

Los camaradas del campamento N.o 4, realizán diariamente esfuerzos para ponerse en contacto con Merkl, pero hasta el momento sin éxito alguno. — (U. P.)

La estatua de Rolando

BREMEN, 23.— La policía del tránsito de la ciudad, declara que la estatua de Rolando, que desde los tiempos de la Edad Media se halla en frente del Consistorio, es un obstáculo que dificulta el tránsito, por lo cual ha ordenado su traslado.— (U P.)

Investigaciones sobre mellizos

BERLIN, 23. — El Hospital Municipal Rudolf Virchow, de Berlín, ha establecido una sección especial para el tratamiento de pacientes gemelos de todos los hospitales de Berlín, a condición de que el hermano o hermana gemelos todavía vivan. Los gemelos sanos, serán sometidos, por cuenta de la Municipalidad, a detenidos exámenes médicos con el propósito de reunir datos para el Departamento de Investigaciones sobre Mellizos del Instituto Kaiser Wilhelm.—(U. P.)

La esterilización humana

BERLIN, 23. — El Ministro del Interior, Wilhelm Frick, envió una circular a los cirujanos, a cargo de las operaciones de esterilización, ordenándoles proceder con cautela al notificar a los pacientes de las decisiones adoptadas por las Cortes de Justicia, pues, al informárseles intempestivamente esto podría causarles crisis nrviosas de gravedad. Les insinúa, asimismo en su circular que es más conveniente que tales comunicaciones se hagan oralmente antes que por escrito. — (U. P.)

Expedición a China y Tibet

BERLIN, 23. — Wilhelm Fuichner, explorador del Asia Central, partió en una nueva expedición con propósitos especialmente de investigaciones geofísicas, a las provincias chinas de Sinkiang y Kansu, y también al Tibet.—(U. P.)

Acuerdos de trueque

HAMBURGO, 23. — En discurso pronunciado ante la organización nazi de comercio del distrito, el dirigente comercial del Reich, doctor von Rintelen, lanzó una invitación a los países de ultramar a concluir acuerdos sobre trueque con Alemania.

"Alemania necesita enormes cantidades de materias primas y desea pagar íntegro su precio con sus propios productos", dijo. — (U. P.)

Control de la profesión de fotógrafos

BERLIN, 23.— El Ministerio de Propaganda emitió órdenes leyes para controlar la fotografía, especificando en que todos los fotógrafos, ya sean amateurs o profesionales, deberán obtener permisos para actuar.

Estos permisos se refieren a los casos en que se desee tomar fotografías de reuniones, trabajos en edificios, fotografías de los campos de desocupados, maniobras, de fortificaciones, desfiles y fotografías de aviones. — (U. P.)

Un decreto de Víctor Lutze

MUNICH, 23.— El nuevo jefe del Estado Mayor General de las "tropas de asalto", capitán Víctor Lutze, ha expedido un decreto por el cual hace advertencias a los "que estiman que le corresponde manchar el honor de los jefes y demás miembros docentes de las "tropas de asalto". Declara que los jefes y soldados contra los cuales se establecieron cargos durante la reciente depuración de las filas de las "tropas de asalto" han sido eliminados y sometidos a medidas disciplinarias.

El decreto termina diciendo que si las presentes advertencias no bastasen para silenciar a los detractores, estos serán perseguidos".— (U. P.)

GRAN BRETAÑA

Ataques de Lord Pousonby al Gobierno

LONDRES 23. — Lord Ponsonby atacó en la Cámara de los Lores la decisión del Gobierno de aumentar la fuerza aérea.

"La cuestión de la paridad — dijo— es simplemente un método de nuevo ángulo para hablar de la competencia, que debe llevar a la competencia en el rearme... Sabemos que esta fuerza aérea no es defensa. Por consiguiente, el deseo de paridad es una razón flojá e insuficiente para alarmar al país con esta declaración de nueva política".

La moción de Lord Ponsonby fué rechazada por 54 votos contra nueve.—(U. P.)

El Ministro en el Uruguay

LONDRES 23. — El Rey concedió audiencia a Mr. Emil Lington-Drake, a quien se ha nombrado Ministro en el Uruguay.—(U. P).

NUEVO CRUCERO NORTEAMERICANO

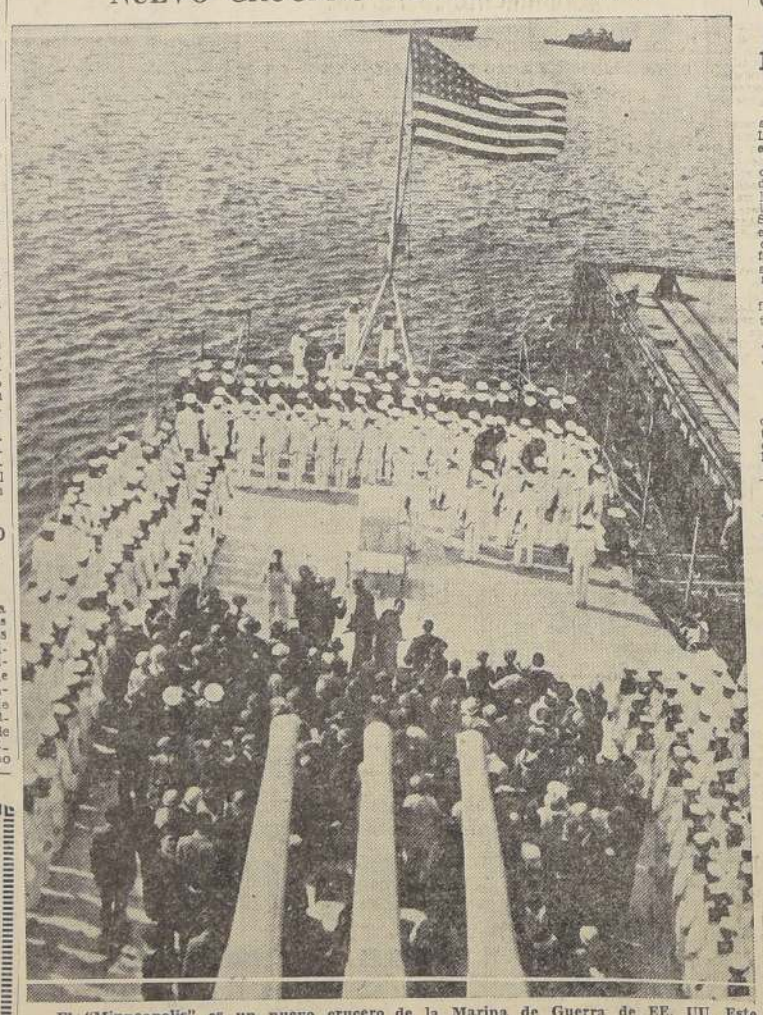

El "Minneapolis" es un nuevo crucero de la Marina de Guerra de EE. UU. Este flamante barco de guerra tiene 10.000 toneladas de desplazamiento. Ha sido el primer barco de su especie fabricado en los astilleros de Filadelfia desde la guerra mundial. Costó su fabricación al Estado norteamericano la cantidad de 10.285.906 dólares.

Tribunales de Justicia

Causas vistas el lunes 23 de julio de 1934

CORTE SUPREMA DE JUSTICIA
RELATOR Sr. VARAS

1.o Salvador Ramírez R., confirma resolución apelada.
2.o Contra Luis Marín y otros, acuerdo, Redactor señor Ministro Hermosilla.
3.o 4 y 5 suspendidas.
6.o Contra P. Ramírez V., acuerdo, Redactor señor Ministro Rondanelli.
7.o Contra C. H. Reyes, acuerdo, Redactor señor Ministro Schepeler.
8.o Contra Ramón Calcine, acuerdo. Redactor señor Ministro Novas.
9.o Contra V. Stuppetti, acuerdo. Redactor señor Ministro Carvajal.

Las demás no vistos.

Alegatos; en la 1.a alegó don Orlando Sandoval por el recurso.

FALLADAS DEL ACUERDO.

Contra Desiderio Olate Fuentes, sin lugar fondo.

Recurso de amparo de Arturo Sepúlveda y otros; confirma resolución apelada.

J. A. Manríquez con O. Lavados, sin lugar forma.

TERCERA SALA RELATOR Sr. BURGOS

2.o Sum., por homicidio de A. Lucero fallada.
3.o Sum. por violación de A. Moya fallada.
4.o Sum. por suicidio de C. Pinto, fallada.
5.o Sum. por suicidio de A. Ros fallada.
6.o trámite.
7.o E. Droguett con Hugo Klepp, acuerdo y deligencia.
10 Trámite.

Las demás no vistas o suspendidas.

Alegó en la 7.a don Emilio Morales D.

QUINTA SALA RELATOR Sr. SMART

Recurso de amparo de L. Mery acuerdo y deligencias.
1.o R. Fuenzalida con J. Mackenna fallada.
2.o A. Solar con el Fisco fallada.
3.o C. Sepúlveda v. de S. con el Fisco fallada.
5.o El Fisco con A. Délano acuerdo.

Las demás no vistas o suspendidas.

Alegaron; en 1.a don Osvaldo Garretón. En la 2.a y 3.a, don Humberto Donoso. En la 5.a don Humberto Gacitúa con don Armando Alvarez.

Fallada de acuerdo: contra S. Caeoria.

CORTE DE APELACIONES
PRIMERA SALA RELATOR Sr. BRAVO

1.o con A. Arameda fallada. Las demás no vistas o suspendidas.

Fallada contra Valenzuela con Catalán.

Teran con Lyon.

Alegaron en la 1.a don Arturo Zúñiga Latorre con don Cárlos Torretti.

En el tribunal pleno don Arturo Natho con don Aníbal Vergara Barros.

SEGUNDA SALA RELATOR Sr. URRUTIA

1.o Contra C. Díaz, suspendida.
2.o J. Wilson contra N. Vodanovich fallada.
3.a J. Wilson contra J. Martelli, fallada.
4.o J. Wilson contra J. Tahá fallada.

Fallada de acuerdo:

M. Vera con R. Herrera, fallada.

Alegaron:

En la 2.a, 3.a y 4.a don Jorge Wilson.

En la 5.a don E. Claro con don Guillermo Calderón.

CUARTA SALA RELATOR Sr. MENDEZ

1.o Recurso de amparo de A. Pierry, suspendida.
2.o Rodríguez con M. Perez, fallada.
4.o I. Quinteros con E. Vlecha, fallada.
6.o E. Viñez con M. Silva, fallada

FRANCIA

Cada vez parece más segura la solución de la crisis que había nacido en el Gabinete

El Premier Doumergue ha resuelto definitivamente no presentar la renuncia de su Gabinete. — Una resolución de los Tribunales de París sobre modas femeninas. — En busca de dos alpinistas desaparecidos

PARIS, 23.— Más posible se ha hecho la solución de la crisis ministerial sin renuncias en el seno del Gabinete, como resultado de la decisión de Premier Doumergue, de venirse a París esta noche a fin de presidir la reunión ministerial de mañana, a las 17 horas, en la que se decidirá la suerte del Gabinete.— (U. P).

TOURNEFEUILLE, 23.— La United Press ha sabido que definitivamente, el Premier Doumergue ha resuelto no renunciar su elevado cargo y que, por el contrario buscará la conciliación, a fin de conservar intacto el actual Gabinete.—(U. P.)

TOLOSA, 23.— El Premier Doumergue, acompañado de su esposa, partió para París. Antes de embarcarse declaró: "Sé que me espera una tarea difícil, pero de posible solución". — (U. P.)

Correo aéreo a Sud América

DAKAR 23.—El gigantesco hidroavión biplano bimotor "Croix du Sud" no partirá esta semana a Natal, pues necesita que se le recambien varias piezas importantes en la parte mecánica, lo cual tomará varios días.

La mala que va a Sud América fué despachada en buques avisos.

La Air France, anuncia que Jean Mermoz partirá de Natal probablemente mañana martes.— (U. P.).

Discurso de Lebrun en Clermont Ferrand

CLERMONT-FERRAND, 23. — Por segunda vez en veinticuatro horas, el Presidente Lebrun ha pronunciado un discurso político defendiendo los actos y política del Gobierno del Premier Doumergue. En el de esta ciudad, definió la política exterior francesa en esta forma:

"Francia quiere la paz, pero ahora más que nunca es necesaria la seguridad para la paz. Esta vez el idioma es claro; nada de sutilezas ni evasivas".—(U. P.)

Las sirenas de alarma contra raids aéreos

PARIS, 23. — La primera prueba de las sirenas eléctricas instaladas en las colinas del norte y sur de esta capital, para anunciar a los habitantes la proximidad de la máquinas enemigas en caso de una guerra aérea, tuvo un rotundo fracaso. En efecto, los mil ruidos callejeros ahogaron completamente el sonido de las sirenas, salvo en una área muy pequeña, en torno de los aparatos mismos.

Los expertos del Gobierno estudiarán la construcción de sirenas cuyo sonido sea mucho más potente.—(U. P.)

Alpinistas despeñados

CHAMONIX, 23. — Tres expediciones de socorro han estado buscando infructuosamente durante los últimos días, a dos alpinistas franceses, Martin Morel y Georges Zwingelstein, ambos famosos, que intentaron la primera ascensión de la temporada en el pico de Ojan, en los Alpes.

La primera expedición descubrió que los dos bravos habían partido del refugio en que pernoctaron, después de seguir las huellas revelaban que habían intentado escalar el escarpado por su vertiente oeste, pero no se ha hecho rastro de ellos en los últimos cuarenta días.

La segunda columna, que siguió las provisiones almacenadas en los bastones de esquí, lo cual cree que los alpinistas perecieron en la extraordinaria ventisca ligrosa falda del monte.

Ventajas del pan moreno

PARIS, 23. — La Academia de Medicina ha informado al Ministerio de Agricultura que el pan blanco no es un producto "ni casi tan alimenticio como el pan ligeramente moreno", pidiendo al país que tome primer el pan de campo, ligeramente gris-moreno, hecho con aceites, azúcar, vitaminas y sales minerales.

La Academia ha dado la vuelta al pan moreno después de haber resultado un aumento del crecimiento de los niños y la salud y mejor digestión de los adultos. En consecuencia, el Gobierno a iniciar la venta del pan moreno, dándolo gratuitamente a los colegios, asilos, ejército y armada.

Gobierno único para la Africa Ecuatorial

PARIS, 23. — M. Binnard, ex Prefecto del Sena, con nombramiento como Gobernador General del Africa Ecuatorial Francesa, acaba de ser recibido por el Ministro de Colonias Pierre Laval y luego expondrá al Presidente Lebrun, la Agencia United Press, que se propone centralizar los cuatro territorios separados de la colonia en un solo Gobierno para toda ella.

El Africa Ecuatorial está constituída por Gabón, Tchad, Africa Central y Ubangi Sáhel, y hasta el día de hoy tienen cada uno sus gobiernos separados, pero en adelante tendrán un solo Gobierno central.

Esta colonia es riquísima en maderas raras y ocupa una superficie anualmente doscientos mil millones de francos en compras a Francia.—(U.P.)

Al Congreso Internacional de Antropología Contemporánea

PARIS, 23.— El Ministro mexicano y delegado ante la Sociedad de las Naciones, Castillo Nájera, partió a Venecia para el Congreso Internacional de Antropología Contemporánea, como del Instituto de Cooperación Intelectual de la Liga de Naciones.

Este Congreso tiene por finalidad estudiar el "pueblo y el estado".— (U. P.)

Hoy parte a Buenos Aires don A. Alessandri

PARIS, 23.— Don Arturo Alessandri Rodríguez, que llegó a Marsella, donde se embarcó a bordo del transatlántico "Argentina", que zarpará mañana con destino a Valparaíso.—

COMERCIALES

La actividad de ayer en la Bolsa de Nueva York

NUEVA YORK, 23.— La Bolsa de Valores abrió hoy firmísima, reduciéndose las variaciones de precios a un octavo de punto, y con moderada actividad. Los papeles de empresas de aviación abrieron fuertes, debido al informe del ex-Secretario de Guerra, Newton Baker, recomendando el aumento del número de aeroplanos del ejército. Los bonos abrieron firmes, y el algodón, con cerca de 75 centavos de baja y con precios de 12.75 dólares por bala para las entregas en julio. La libra esterlina abrió a razón de 5.04 dólares.— (U .P.).

NUEVA YORK 23. — La Bolsa de Valores registraba de uno a tres puntos de baja a las 13 horas. Su actividad era moderada. Las acciones de ferrocarriles se mostraban debilísimas. — (U. P)

NUEVA YORK, 23. — La Bolsa de Valores cerró con bajas de uno a tres puntos. Hoy se realizó las más grandes de las liquidaciones desde principios de junio. Las acciones ferroviarias encabezaron el descenso. Los valores de compañías de comunicaciones cerraron flojas.

Los bonos cerraron con tendencia a la baja, la especulación cerró con los del Gobierno de los Unidos cerraron mas firmes.

El trigo cerró con pérdidas de baja; el algodón cerró baja de 25 centavos, cerró flojo; el caucho, firme; la libra esterlina cerró a precios laterales. Las ventas sumaron un total de 1.880.000 acciones. — (U. P.)

Jinetes militares chilenos en Alemania

AUSBURG (Alemania).—Jinetes militares chilenos y británicos, contra las alemanes han formado tres equipos mixtos, los que, invitados por Richard, han jugado en su hermosa propiedad Binnaker.

En los partidos perdieron los argentinos por Lacey y el chileno Ender.— (U. P.)

INFORMACIONES CABLEGRAFICAS DEL EXTERIOR

DE NUESTROS CORRESPONSALES ESPECIALES Y DE THE UNITED PRESS ASSOCS., VIAS ALL AMERICA CABLES Y WEST COAST CABLE.

"Obras de Artes" son los sombreros de mujer en Francia

PARIS, 23. — Los tribunales civiles han resuelto que la fabricación de sombreros femeninos constituye "obra de arte", y en tal virtud han condenado a tres establecimientos parisinos de sombrerería a pagar penas en dinero que variarían de mil a diez mil francos, por haber falsificado modelos de Patou, Reboux, Agnes y otras casas mundialmente conocidas, que vendían como originales los modelos falsificados, en Inglaterra y Estados Unidos.—(U. P.)

CHACO

Los círculos oficiales de Buenos Aires estiman que el fin de la guerra boliviano-paraguaya está próximo

Vendría por el resultado de la batalla de Ballivián o como consecuencia de las nuevas gestiones de paz pendientes. — El Canciller argentino juega un papel preponderante en ellas. — Se habría propuesto la cesación inmediata de la lucha. — Además se habría sugerido una acción de los signatarios del pacto anti-bélico Saavedra Lamas. — Como último recurso, se recurriría a la Corte de La Haya. — El embargo de armas avanza. — La situación de la lucha en los últimos días. — Informaciones oficiales de Asunción y La Paz

LONDRES 23. — El Ministro de Relaciones, Sir John Simon, anunció en la Cámara de los Comunes que Italia había informado a la Liga de las Naciones que se adheriría al proyectado embargo de las armas que se envíen a los litigantes del Chaco.

Añadió Sir John: "Hay razón ahora para esperar que todos los otros Gobiernos que aceptaron las proposiciones de la Liga en principio, den los pasos necesarios para no demorar más tiempo la aplicación de la medida". — (U. P.)

BUENOS AIRES, 23. — Los círculos oficiales estiman que la guerra del Chaco puede terminar dentro de poco, ya sea por el resultado decisivo de la batalla de Ballivián o por los nuevos esfuerzos de paz que se están realizando, y en los cuales el Ministro de Relaciones Exteriores, Saavedra Lamas, juega un rol principal.

La United Press ha sabido en fuente autorizada que el Brasil aceptó la proposición de Saavedra Lamas de cooperar con Argentina y Estados Unidos para conseguir el cese de las hostilidades en el Chaco.— (U. P.)

Autorizadamente se sabe que el Ministro Saavedra Lamas propuso, primero: el cese inmediato de la lucha por parte de Paraguay y Bolivia; segundo, los firmantes del pacto anti-bélico Saavedra Lamas se reunirán en Buenos Aires para tratar de llegar a un acuerdo pacífico, y tercero, si esta conferencia fracasa, la disputa será sometida a la Corte de La Haya cuya decisión será definitiva.

Se espera que el Paraguay favorezca este plan, pues todo el éxito de la guerra lo puso en juego en Ballivián, donde la resistencia boliviana ha sido más inesperada que lo que esperaba. Los observadores imparciales creen que Ballivián será el capítulo final de esta guerra y que el victorioso podrá dictar los términos de paz.

Algunas personas se hacen la pregunta de si aquellos países que buscan la paz alegarán a un arreglo y se iniciara el arbitraje antes que la fuerza de las armas ponga término al conflicto.

Los círculos bolivianos se niegan a hacer comentarios, mientras la United Press ha sabido que Estados Unidos considera que las negociaciones están aún en estado de sondeo, y el Gobierno de Washington no ha tomado aún determinación alguna.—(U. P.)

WASHINGTON, 23.— El Sub Secretario de Estado, Sumner Welles, se negó a comentar las informaciones procedentes de Buenos Aires sobre un nuevo movimiento de paz en el Chaco. Asimismo se resistió a decir si el Departamento de Estado consideraría el esfuerzo tripartito de Argentina, Brasil y Estados Unidos, lo suficiente amplio para atraer la participación de la Unión.

El Departamento de Estado sostiene que hasta que no se inicie un movimiento de paz de carácter continental, Washington continuará en su carácter único de observador. Hay indicios de que el Departamento de Estado lamenta de que por el momento se haya dado publicidad a esta acción.

La Embajada argentina declaró que ignoraba si Estados Unidos había aceptado participar en este nuevo plan de paz en el Chaco.— (U. P.)

GINEBRA, 23. — El delegado boliviano, Costa Durels, entregó personalmente a la Secretaría de la Liga de las Naciones, su nota conteniendo la "prueba irrefutable de las graves acusaciones ya hechas" por el tratamiento para guayo a los prisioneros bolivianos.

Cita un artículo del diario "El Surco", de Villarica, Paraguay, del 30 de marzo, describiendo cómo un centinela paraguayo dió su rifle a un niño, quien mató con él a un prisionero boliviano. —(U. P.).

LA PAZ 23. — Un parte del comando del ejército del Chaco, expresa que desde el 14 del corriente los paraguayos han silenciado sus fuegos después de las derrotas que sufrieron en el "Segundo Condado", donde experimentaron 13 rechazos en Cañada Chile y Sanja Cruz.

Agrega: "La victoria de Santa Cruz, costó al enemigo 500 muertos, 14 ametralladoras pesadas y 50 livianas. Esta victoria es parte de la serie de triunfos ininterrumpidos del ejército boliviano. Desde el 15 de abril, estas derrotas cuestan al enemigo el 30 por ciento de sus efectivos".—(U. P.)

ASUNCION, 22. — El Ministerio de la Guerra entregó un comunicado que dice que las bajas bolivianas en las tres primeras semanas de julio alcanzan a 4.000 hombres. Los prisioneros suman 400, encontrándose, entre estos, muchachos de 14 años de edad, que combaten al lado de hombres de 50 en las trincheras de Ballivián. — (U. P.)

LA PAZ, 23.— Un despacho oficial del general Peñaranda, desmiente la muerte del subteniente chileno Francisco Díaz, anunciada en Asunción. Agrega que el "comportamiento del subteniente Díaz en la fracasada ofensiva paraguaya, fué brillante".— (U. P.)

LA PAZ, 23.— Se cree inminente lo que será la sexta gran embestida paraguaya contra Ballivián. Los paraguayos están trayendo refuerzos a toda la línea entre Cañada Strongerst y Ballivián.

Los bolivianos, quienes han reforzado todas sus posiciones durante los últimos diez días de calma, dominan todos los puntos en ese sector que están bajo el fuego de su artillería. Por lo tanto, los paraguayos se verían obligados a cruzar el campo abierto en su ataque en masa y a desafiar un fuego devastador para llegar a las fortificaciones.— (U. P.)

Cómo han aumentado las exportaciones de armas

EN CHECOESLOVAQUIA

PRAGA, 23.— Los diarios publican estadísticas internacionales, según las cuales la exportación de armas checoeslovacas durante los dos últimos años han aumentado en un 500 por ciento, al mismo tiempo que la de municiones ha aumentado en un trescientos por ciento. Durante el período de enero a mayo últimos, se exportaron más armas y municiones que durante todo el año 1933. — (U. P.)

ESTADOS UNIDOS

Una dama vestida de rojo fué la persona que delató a la policía el paradero de Dillinger

Fué a sentarse a su lado durante la función de cine para indicar así a los agentes quién era el hombre. — Ahora está rigurosamente custodiada su residencia para evitar algún atentado. — Grave situación para los compañeros del contralmirante Byrd que iban a reunirse con él

CHICAGO 23. — Después de cesado el tiroteo de anoche en que pereció el famoso gangster John Dillinger, se descubrió que una inocente espectadora, Theresa Paulus, recibió una de las balas disparadas por los policías y que ahora se halla hospitalizada en grave estado.

Se verificó que Dillinger portaba dos revólvers, uno en el cinturón y el otro en un bolsillo situado bajo el brazo.

El jefe de policía Purvis arresto a las dos mujeres que acompañaban al gangster. Sus nombres no han sido dados a conocer.

La muerte del bandido ocurrió a eso de las 10.30.

Además de Theresa Paulus, que recibió la grave herida en la cadera, otra mujer fué también tocada por los proyectiles. Se trata de Etta Natalski, herida en una pierna.

John recibió tres balas. Una le penetró por el cuello y le salió por encima del ojo derecho; las otras dos tocaron su cuerpo por debajo del corazón.

El cuerpo mostraba innumerables heridas que el gangster había recibido en sus recientes combates con la policía.

Después de haber sido herido en el foyer del teatro, John corrió dando traspies y ciegamente por la calle tratando de escapar por una oscura callejuela situada adyacente al teatro, pero cayó luego de haber corrido unos treinta metros.—(U. P.).

CHICAGO, 23.— Se ha sabido que una misteriosa joven, vestida de rojo, avisó a los agentes sobre los planes de Dillinger, acompañándole después a un teatro de barrio, donde se sentó a su lado mientras el famoso pistolero contemplaba con gran interés un melodrama de "gangsters" un poco menos intenso que los reales en los cuales a diario él jugaba el papel principal; consciente ella de que probablemente a la salida, el bandido sería atravesado por las balas de los agentes que lo esperaban, tal como sucedió.

Esta misteriosa joven, que llevó a la muerte al más peligroso de los pistoleros de los últimos tiempos, está alojada en un hotel, custodiada por fuerzas de policía por temor a que algunos de los compañeros de Dillinger trate de vengar la muerte de su jefe.— (U. P.)

La parálisis de Hal Rosson

HOLLYWOOD, 23.—Hal Rosson, el famoso cameraman y esposo separado de la más famosa aún rubia platinada, Jean Harlow, declaró hoy, en el momento de seguir los minuciosos tratamientos que le recomendaron sus médicos para sanar del todo de su enfermedad que hace algunas semanas, cuando intentó el ataque de parálisis, él había creído que solamente se trataba de un fuerte resfriado.

Los primeros síntomas fueron seguidos por dolores a los hombros, evidenciando esto que se aproximaba la parálisis, dijo. "Siguieron días de absoluta quietud, necesaria a causa de la situación en que se encontraban los músculos".

A Rosson se le está enseñando nuevamente a valerse de sus músculos, haciéndolo caminar en una piscina llena de agua. Se le sumerge dentro de la piscina suspendido de un aparato especial, y se le hace caminar. El agua le llega a los hombros.

Dicen los médicos que se efectuará una cura completa sin ninguna complicación de la parálisis.

Ida Lupino, la actriz británica, está siendo sometida al mismo tratamiento en su convalecencia de un ataque de la misma enfermedad. También librará sin invalideces.

La acuñación de moneda de plata

RENO (Nevada) 23.— El Secretario de Correos, Mr. James A. Farley, pronunció un discurso en esta localidad, en el cual dijo que la acción del Presidente Roosevelt al ordenar la compra de 1.300.000.000 de onzas de plata de la existencia flotante mundial, tenía por objeto aumentar el circulante de plata, así como la estabilización de los precios. Roosevelt no se propone ofrecer un precio de 1.29 dólar inmediatamente, porque no encontraría plata, pero sabe que la compra de este metal eliminaría del mercado el excedente gradual y seguramente aumentaría el precio hasta su límite, es decir 1.29 dólar.

Una vez que esto se haya alcanzado — declaró Mr. Farley — la plata se estabilizará en ese precio y los grandes países quedarían listos para unirse a Estados Unidos en la reapertura de las casas de moneda para que estas acuñen moneda de plata. A este respecto, la acción de la Administración en "que se refiere al oro, ha sido el paso monetario más grande de la era". — (U. P.)

La expedición Byrd

LITTLE AMERICA 23. — Han caído fuertes nevadas. La temperatura alcanzó a 71° bajo cero (Farenheit). La ruta hacia el sur está tapada completamente por la nieve que bloquea el avance del grupo que ya en tractor a prestar ayuda al contraalmirante Byrd que se encuentra solo desde hace cuatro meses aislado en una choza bajo la nieve a 200 kilómetros de distancia. El tractor perdió la ruta cuando se encontraba a mitad de camino de la choza de Byrd. — (U. P.)

Bolivia

La renuncia del Ministro de Defensa

LA PAZ, 23.— El Ministro de Defensa, Miguel Fitchnique, hizo una declaración a la United Press, dirigiéndose a la versión en la cual se le atribuye el propósito de terciar en las elecciones presidenciales. Se negó a comentar el motivo de su dimisión. En los círculos periodísticos se estima que Fitchnique continuará en el Gabinete.

Según "El Diario", la renuncia se debe a disparidad de criterio con el resto del Gabinete sobre las elecciones presidenciales, cuya convocación está ya resuelta por el Presidente y el resto del Gabinete.— (U. P.)

Irlanda

Grierson aterrizó en Reykjavik

REYKJAVIK, 23.— Grierson aterrizó en ésta a las 15.20, hora local.— (U. P.)

Perú

El "Rigault de Genouilly"

EL CALLAO 23. — El crucero francés "Rigault de Genouilly" partió a la isla de Pascua, llevando a su bordo la misión científica enviada por el Museo Etnográfico de París con el objetivo especial de estudiar la arqueología de la referida isla.

Esta misión venía encabezada por el profesor Watnelin, arqueólogo de nota, que murió en Magallanes (Chile), a raíz de una pneumonía, mientras el barco navegaba a Valparaíso. El cadáver del doctor Wathelin fué traído al Callao por el mismo crucero, el cual lo entregó al transatlántico "Louisiane", que lo llevará a Francia.

Los demás miembros de la misión son Albert Metraux, director del Instituto de Etnografía; un miembro de la Universidad de Tucumán; y M. Henri de Lavachery, conservador de los reales museos de arte e historia de Bélgica, que hace poco visitó el Cuzco y que se unió a la misión aquí. — (U. P.).

Turquía

Misión china recorre Europa

ESTAMBUL, 23.— Procedente de Italia han llegado a esta ciudad los representantes del comité de reconstrucción del Gobierno chino. La delegación, formada por cuatro personas, viene encabezada por el señor P. H. Chang. Permanecerá en Turquía tres o cuatro semanas para estudiar el desenvolvimiento social y económico turco, y, en particular, el movimiento cooperativo.

De Turquía, la delegación seguirá primero a Alemania y luego a Dinamarca. Desde aquí visitará a un número de otros países europeos, entre los cuales figura España. El señor Chang, que es secretario de la Unión China de Popularización de la Ciencia, declaró que esperaban estar de vuelta en China dentro de seis o siete meses, y que entonces presentarían su informe al Gobierno de Nankín.—(U. P.).

Lituania

El Canciller aceptó una invitación de Litvinoff

KOVNO, 23. — El Ministro de Relaciones Exteriores, señor Stasys Lozoraitis, ha aceptado la invitación que le hiciera el Comisario de Relaciones ruso, Maxim Litvinoff, de ir a Moscú en agosto próximo. — (U. P.)

Ganancias y pérdidas de las compañías molineras chilenas en lo que va trascurrido de 1934

BUENOS AIRES, 23. — En la reunión de accionistas de la Compañía Minera Santa Rosa, el presidente del Directorio, Williamson, informó que los molinos de Concepción habían tenido una buena ganancia durante el primer semestre de 1934, pero que había pérdidas de inventario durante el segundo. Osorno arrojó pérdidas, debido a diversos gastos a causa de las malas cosechas. San Cristóbal tuvo un buen año, pues arrojó un dividendo de 5,8 por ciento.

La intervención gubernativa en Chile dificultó la situación y hay, además, considerable cantidad de dinero detenido por el Control de Cambio, que no lo permite salir.

La competencia desleal con el Perú ha forzado la unión con los molineros locales Bunge-Born.

El informe de contabilidad fué aceptado por los accionistas. — (U. P.)

Una vasta red de pactos entrelazados para asegurar la paz, se está tejiendo actualmente en Europa

Todos ellos tienen por base el Pacto de Locarno de 1925.—Esta red envuelve a la mayoría de los países del Viejo Continente, desde Gran Bretaña hasta Rusia, y desde Italia hasta los países del Báltico. — Un bosquejo de cada uno de ellos. — Las actividades desplegadas por Barthou

(Correspondencia de Wallace Carroll, exclusiva para "La Nación")

GINEBRA, 23.—Un vasto plan de pactos entrelazados, que significarían paz o guerra en una gran parte del mundo, va desarrollándose en estos calurosos días de verano en las capitales de Europa. Francia y Rusia, que patrocinan el plan, aseguran que éste traerá un largo período de seguridad, durante el cual el mundo podrá dedicarse a las artes de la paz.

Los diplomáticos de las otras naciones concuerdan en que el plan, si es coronado por el buen éxito, asegurará la paz. Sin embargo, temen que si fracasa dividirá a Europa en dos campos hostiles, que dedicarían sus energías a preparativos para otra guerra.

El plan comprende, ante todo, un pacto nordeste, o pacto de "Locarno Oriental". Este sería firmado por Francia, la Unión Soviética, Alemania, Polonia, Checoeslovaquia y los Estados balcánicos: Lituania, Latvia y Estonia.

El pacto nordeste sería suplementado por el proyectado pacto de "Locarno Mediterráneo", que constituiría un compromiso entre Francia, Italia, Sudeslavia, Rumania, Grecia y Turquía.

Estos dos pactos serían coronados por una "acta general", que aseguraría que nada en los pactos contraviniese el Pacto de la Liga de las Naciones o el pacto original de Locarno, del 16 de octubre de 1925.

Este acuerdo original, que ha servido como modelo a todos los llamados pactos de mutua ayuda de los últimos años, fué firmado por Francia, Alemania, Gran Bretaña, Italia y Bélgica. Su objeto ha sido el de impedir un nuevo conflicto franco-alemán, resguardando las fronteras comunes de Francia, Alemania y Bélgica.

Según el acuerdo en referencia, Gran Bretaña e Italia "garantizarán" esas fronteras. En consecuencia, si Alemania atacara a Francia o Francia a Alemania, Gran Bretaña, Italia y Bélgica acudirían en ayuda de la víctima.

El propuesto pacto nordeste contiene disposiciones aún más prolijas de ayuda mutua. En primer lugar, tiene dos cláusulas generales aplicables a todas las potencias signatarias. Una de dichas cláusulas compromete a todos los signatarios del nordeste a ayudar a cualquiera de las partes contratantes que fuera víctima de un ataque que no sea provocado por ella.

Además de esas cláusulas generales, hay también compromisos especiales que asumirían Francia y la Unión Soviética. Francia garantizaría el "funcionamiento" del plan, tal como Gran Bretaña e Italia han garantizado el del pacto original de Locarno; es decir, Francia ayudaría a cualquier signatario cuyo territorio fuese invadido. En cambio de la actitud de Francia, Rusia se uniría a los "garantizadores" del pacto original de Locarno de 1925. En consecuencia, en el caso de dificultades entre Francia y Alemania, Rusia se pondría al lado de Gran Bretaña, Italia y Bélgica para ayudar a la víctima.

Louis Barthou, anciano pero ágil Ministro de Relaciones Exteriores de Francia, dió un gran impulso a las negociaciones durante sus recientes visitas a la Europa Oriental, los Balcanes y Londres.

El propuesto pacto de "Locarno Mediterráneo" apenas ha avanzado. Todo lo que se sabe de él hasta ahora es que se relacionaría tanto con las agresiones en tierra firme como las en el mar, y que abarcaría las principales características del acuerdo de "Locarno Oriental".

El acuerdo más complejo de todo sería el "acta general", que ha experimentado un menor impulso aún que el acuerdo mediterráneo. Su objeto es el de definir la relación que existiría entre los dos nuevos pactos y el original de Locarno y el de la Liga de las Naciones.—(Wallace Carroll).

Brasil

Imponentes los funerales del padre Cicerón Romao Baptista

RIO DE JANEIRO, 23.—Tres personas murieron ayer a consecuencias del calor durante los funerales del Padre Cicerón Romao Baptista, realizados en Joazeiro, donde treinta mil personas lucharon denodadamente por ver el cadáver de este pintoresco cura, considerado por la mayoría de los habitantes del estado de Ceará como un santo.

Fué enterrado en una cripta en la Iglesia de Nuestra Señora del Perpetuo Socorro, después de haber obtenido un permiso especial del Arzobispo de Crato.

Una enorme multitud esperó durante toda la noche los funerales frente a la casa del padre Ciceron. El Alcalde proclamó un feriado de tres días. Todos los negocios aun los de artículos de primera necesidad están cerrados.

Mientras el cadáver era transportado a la iglesia, en un ataúd abierto, los obreros sostenían un sombrero sobre la cara del difunto para cubrirlo de los rayos solares. — (U. P.)

Va a Montevideo, Buenos Aires y Santiago una delegación yanqui

RIO DE JANEIRO, 23.—Mr. John S. Williams, funcionario de la Reserva Federal de Nueva York, y representante en Río de Janeiro, de la Junta de Gobierno de Estados Unidos, y Mr. Donald R. Heath, funcionario del Departamento de Estado norteamericano, se dirigieron a Montevideo, desde donde continuarán viaje a Buenos Aires y Santiago de Chile. Esperan estar de regreso en Estados Unidos a fines de agosto.

Ambos estuvieron diez días en Río de Janeiro, en una "visita de estudio". Sostuvieron conversaciones extra-oficiales con miembros del Gobierno y otros personajes, especialmente sobre la cuestión del cambio.

Mr. Williams manifestó a la United Press, que estima que su estada en Río de Janeiro ha sido muy provechosa y que contribuirá a mejorar el entendimiento entre Estados Unidos y el Brasil en lo que se refiere a las actuales condiciones del cambio y otros problemas, incluyendo el del comercio.— (U. P.)

La formación del Gabinete

RIO DE JANEIRO, 23.— Joao Marqués dos Reis, de Bahía, ha sido nombrado Ministro de Comunicaciones. Jurará esta tarde. Continúan las conferencias políticas para los otros nombramientos ministeriales.— (U. P.)

RIO DE JANEIRO, 23.— Se entiende que el nuevo Gabinete quedará constituído como sigue:

Ministro del Trabajo, Industrias y Comercio, Agamenón Magalhaes.

Ministro de Comunicaciones, Marqués Dosreis.

Ministro de Educación y Salubridad Pública, Gustavo Capanema.

Ministro de Agricultura, Odilón Braga.

Ministro de Marina, almirante Protógenes Guimaraes.

Ministro de la Guerra, general Goes Monteiro.

Ministro de Hacienda, Arthur Souza Costa.

Presidente del Banco del Brasil, José Carlos Assumpcao.

No se habrá resuelto nada definitivo sobre las carteras de Justicia y Relaciones Exteriores. —(U. P.).

POLONIA

La ansiedad domina a la población del centro del país al acercarse la avalancha de agua

El Vístula crece y por momentos se espera la inundación de Varsovia. — Se están construyendo diques apresuradamente a su alrededor. — Han caído rayos que han causado grandes estragos. — Las cosechas están casi totalmente destruídas. — Las pérdidas siguen aumentando considerablemente

VARSOVIA, 23. — Tres mil soldados, policías y civiles trabajan en la construcción de diques de emergencia en los suburbios de esta capital, para impedir los estragos que causará la avenida que se espera para esta noche.

Según cálculos, los daños causados por las aguas en toda el área inundada, alcanzan a quinientos millones de zloty; entre doscientas y doscientas cincuenta personas se habrían ahogado y unas cincuenta mil familias habrían quedado totalmente privadas de sus medios de sustento.— (U. P.)

La ansiedad ante las inundaciones se ha extendido hasta el centro de Polonia, especialmente en las vecindades de Lodz, donde potentes tormentas de verano habidas durante todo el día han destruído completamente en las vecindades de Lodz, tres los rayos incendiaron los edificios.

Tres pequeños pueblos fueron víctimas de los estragos de las lluvias. Los temores de inundaciones por estas regiones son menores que a lo largo del Vístula. Sin embargo, algunos campesinos se han sentido sumamente alarmados por las fuertes lluvias caídas en algunos pueblos.—(U. P.)

VARSOVIA, 23.— Un rayo tocó la Iglesia de la aldea de Sulemirzice, cerca de Lodz, produciendo un incendio que destruyó a las Iglesia y tres edificios colindantes.

Otro rayo cayó en Jasnia, en el mismo sector. Carbonizó a dos vecinos y redujo doce casas de campesinos a cenizas.— (U. P.)

Penas contra socialistas ukranianos

LEMBERG (Polonia), 23. — La Corte Criminal ha absuelto a dos personas y condenado a otras doce, de un grupo de catorce nacionalistas ukranianos acusados de complicidad en un atentado contra el Consulado ruso.

Los condenados reciben un total de cuarenta y tres años de cárcel. Solo su jefe recibe catorce.— (U. P.)

Mexico

Violentas tempestades de lluvia

PIEDRAS NEGRAS, 23.— Un violento aguacero inundó el pueblo de Allende, donde los habitantes se vieron obligados a subirse a los árboles y a los techos de las casas para librarse de las aguas. Todas las comunicaciones han quedado interrumpidas. Tropas de ejército y médicos con primeros auxilios salieron en un tren especial para prestar ayuda a los habitantes. Se ignora si hay muertos y heridos.—(U. P.)

Checoeslovaquia

Las relaciones diplomáticas con la Rusia soviética

PRAGA, 23. — Con la aceptación de las credenciales ministeriales de Sergei Alexandrovsky por el Presidente Thomas Masaryk, se inicia la representación diplomática oficial de Rusia soviética con el primero de los Estados de la Pequeña Entente. — (U. P.)

Italia

Juicios de "L'Avenire d'Italia" sobre los alemanes

ROMA, 23.— El diario católico "L'Avenire d'Italia", dice en su edición de hoy: "Los alemanes son un tanto duros de entendimiento y creen que con unas cuantas palabras oficiales o extra-oficiales queda todo arreglado. Los alemanes tienen una idea fija sobre la superioridad de la raza y sobre la sublimidad de los mitos y costumbres de los antiguos tiempos germanos, cuando las legiones romanas corrían las selvas nórdicas. Los nazi se preocupan hoy día solamente de la purificación de la sangre del alemán actual.

"La tormenta choca ha terminado. La ley retroactiva se ha normalizado, es decir, el derecho ha la voluntad de hierro del Fuehrer.

"¿Klausner, Probst, Beck y otros han sido erróneamente suprimidos? Los católicos alemanes, tanto jóvenes como viejos, no pueden ya usar en el ojal de la solapa el botón de la fe católica.

"Es probable que algún diario inspirado, trate dentro de poco de justificar estas medidas de supresión declarando que casos tan desgraciados como el del Klausner, Probst y Beck, serán evitados en el futuro.

"¿Hay alguien en el mundo civilizado que aún no crea en la pureza de la sangre Aria? Sin embargo, es incuestionable que la sangre continúa tan pura como en sus orígenes".— (U. P.)

Dinamarca

Encalló un vapor alemán en las Islas Faros

THORSHAVEN, (Islas Faro), 23.— El vapor alemán "Monterosa", que hacía un viaje de turismo, se varó durante una espesa neblina, poco después de haber salido de este puerto. Varios vaporcitos y lanchas han hecho inútiles esfuerzos para reflotarlo.

El "Monterosa" tiene 13.882 toneladas y pertenece a la Hamburg-Sud Amerika-Linie, y recientemente había sido puesto en servicio después de haber estado enclado durante varios meses.—(U. P.)

THORSHAVEN, 23. — El corresponsal de la United Press en esta localidad, visitó el sitio donde se encuentra varado el "Monte Rosa". Los pasajeros se han reunido en la popa; y algunos estaban sentados en los botes. Por el momento la situación del vapor no ofrece ningún peligro. No ha habido pánico. La proa del vapor está a sólo veinte metros de unas rocas. La corriente de las aguas en el punto donde está el barco es generalmente intensa; pero actualmente es favorable para los trabajos de salvataje como también el tiempo, que es muy bueno. Se harán tentativas para reflotar el barco durante la pleamar de esta noche.—(U. P.)

Viajan a su bordo 1.300 pasajeros y 300 hombres de tripulación. En su mayoría, los pasajeros son de nacionalidad alemana.

El "Monterosa" se varó en las rocas sumergidas de Glyvursnasm frente a la isla Stroemos, al sur del archipiélago.—(U. P.)

HAMBURGO, 23. — La Hamburg Sud Amerika Linie recibió un mensaje del capitán Carl Luebbe del "Monterosa", de las 16.40, en que dice: "Todo está en orden; los pasajeros se muestran calmados. Se ha informado a los vapores que participan en el salvamento que los compartimentos y camarotes están por el momento a salvo del agua". —(U. P.)

HAMBURGO, 23.— Se ha sabido que siete prominentes miembros de la Sociedad Germano-Escandinava se encuentran a bordo del "Monte Rosa", figurando entre ellos el presidente de la firma, senador sueco, Herr von Allwoerden, y el asesor legal, Herr Herman Wegner, alemán.— (U. P.)

España

"Boris de Andorra" llevado a Madrid

BARCELONA 23. — En el rápido de esta mañana ha partido a Madrid el titulado "Príncipe Boris de Andorra". Cuando el "Pretendiente" se enteró de que debía viajar en tercera, protestó diciendo que le correspondía viajar en primera y con cama, advirtiendo que recibiría el dinero correspondiente para sufragar el viaje. Pero como a la hora de salida del expreso el dinero en referencia no llegase, debió partir en tercera clase. — (U. P.).

Bulgaria

Arrestado el ejecutor de la Imro

SOFIA, 23. — La policía ha arrestado a Zren Kiro, de quien se supone que fué el autor de las ejecuciones ordenadas por la organización revolucionaria macedonia Imro. La policía sostiene que Kiro reconoció haber dado muerte en los últimos doce meses a cincuenta personas a quienes la Imro había sentenciado. Inmediatamente después de tomar el mando el nuevo Gobierno disolvió la Imro. — (U. P.)

Rusia

Reanudadas las relaciones con Bulgaria

MOSCU, 23.—El Comisariado de Relaciones Exteriores anuncia que se han reanudado las relaciones diplomáticas entre la Unión Soviética y Bulgaria, como resultado de un cambio de notas entre el Comisario de Relaciones, Litvinoff, y el Ministro de Relaciones de Bulgaria, Balolov.— (U. P.)

Argentina

Granos

BUENOS AIRES, 23.— El trigo se cotizó a 6.90; la avena, a 4.90, y la cebada, a 6.40. — (U. P.)

Lituania

Plan de arreglo de las dificultades con Polonia

KOVNO, 23. — Según informaciones de la prensa lituana, Polonia estudiará la presentación a Polonia de una proposición sobre pacificación de las tirantes relaciones existentes entre ambas naciones. Se contemplaría en esta paz la devolución a Lituania del distrito de Seinen Breslavia, en tanto que el de Vilna continuaría bajo el protectorado polaco, por veinte años, al cabo de los cuales se haría un plebiscito para decidir si en el futuro ha de seguir siendo polaco o lituano.—(U. P.)

El golpe de estado de Valdemaras

KOVNO, 23.— La Corte Marcial sentenció a muerte por su participación en el recientemente abortado golpe de Estado del ex Premier Valdemaras, al ex jefe del Estado Mayor General del Ejército, general Kubilliunas; al comandante de las fuerzas aéreas, Narakas; y al comandante del Regimiento de Húsares, Datschkus.

El presidente del Estado conmutó las penas por las de cadena perpetua, quince años y doce años de cárcel, respectivamente.— (U. P.)

India

Un proceso famoso

CALCUTA, 23.— Se ha iniciado el proceso por asesinato contra el joven Brahmin Benoyendra Pande, acusado de preparar con tres médicos eminentes, la muerte de un hermanastro suyo, que era junto con él coheredero de una cuantiosa fortuna.

La muerte habría de producirse inyectando al hermanastro de Pande, una fuerte dosis de gérmenes infecciosos.

El descubrimiento del crimen que preparaban los referidos médicos, causó gran sensación en esta ciudad, hace algunos meses. —(U. P.).

COMPRE UN FORD A ORREGO

ALAMEDA esquina de BARROSO

PARA MATERIALES PARA LAS INDUSTRIAS IMPORTADO

MORRISON & CIA.

AHUMADA 67

Aclaración a propósito del manifiesto radical

Cartas cambiadas en referencia al Manifiesto radical.

"Santiago, julio 23 de 1934.—Señores Luis Alamos, Alberto Cabero, Octavio Señoret, Rodolfo Michels y Alfonso Bórquez. — Presente. — Estimados amigos y colegas:

Al suscribir el Manifiesto dirigido a los radicales, no ha sido en momento alguno nuestro propósito incluir a Uds. en los conceptos o apreciaciones que nos indujeron a dicha actitud.

Reconocemos que Uds. han cooperado en todo momento con absoluta lealtad al mantenimiento de las instituciones civiles de la República, y que no conocemos acto alguno de Uds. que pueda suponerse inspirado por el espíritu de entorpecer la acción del Gobierno y mucho menos a desarrollar actividades en contra de él.

Hemos querido dejar en claro esta situación a fin de que sea conocida por los correligionarios y el país.

Saludan atentamente a Uds. sus affmos. amigos y colegas.—**Hernán Figueroa.—Darío Barrueto.—Aurelio Meza.—Ignacio Martínez.—Carlos Haverbeck.—Nicolás Marambio.—Arturo Dagnino**".

"Santiago, 23 de julio de 1934—Señores Hernán Figueroa, Darío Barrueto, Aurelio Meza N., Ignacio Martínez, Nicolás Marambio M., Carlos Haverbeck y Arturo Dagnino. — Presente. — Estimados colegas y amigos:

Al acusar recibo de la atta. comunicación de Uds., relacionada con el Manifiesto que firmaron, nos es grato ver que reconocen hidalgamente que nuestra actitud política está a salvo de críticas y corresponde a los principios de afianzamiento del régimen constitucional, en que todos estamos empeñados.

Saludan a Uds. sus affmos. amigos y correligionarios.— **Alfonso Bórquez.—Alberto Cabero. —Luis Alamos Barros.—Rodolfo Michels.—Octavio Señoret**".

La Cámara de Diputados discutió la gratificación al personel de la Superintendencia del Salitre

El proyecto quedó pendiente. — Se dió cuenta de varios proyectos y mensajes

Presidencia de los señores Rivera, De la Jara y Nieto, con asistencia del Presidente Electo del Ecuador, Excmo. señor Velasco Ibarra, de los Ministros del Interior y de Relaciones Exteriores y de 70 diputados.

CUENTA

Se dió cuenta, entre otros asuntos: de un mensaje del Ejecutivo, destinado a autorizar a la Junta de Exportación Agrícola para invertir la suma de 50 mil pesos en el otorgamiento de una ayuda a la familia del señor Leonidas Irarrázaval Barros; de otro destinado a ampliar los beneficios que la ley 5.423 otorgó al personal de la Armada, que se indica; de una moción de la representación radical, con la que inicia un proyecto de ley destinado a combatir permanentemente la cesantía.

ORDEN DEL DIA

PERSONAL DE LA SUPERINTENDENCIA DE SALITRE

Se puso en discusión un proyecto informado por la Comisión de Hacienda, que incluye al personal de la Superintendencia de Salitre entre los beneficiados por la ley N.o 5334, de 28 de diciembre de 1933, que concedió gratificaciones a los servicios dependientes del Ministerio de Hacienda.

El señor OPITZ.— Manifiesta que, en vista de nuevos antecedentes que ha podido conocer, viene en retirar una indicación que tiene formulada en relación con este proyecto, y por la cual proponía rebajar del 50 al 20 por ciento, la gratificación del personal dependiente del Ministerio de Hacienda.

—Cuando el señor diputado entraba a enunciar otra indicación que se proponía presentar, hubo de suspenderse la discusión del proyecto, con motivo de la visita del Excmo. señor Velasco Ibarra.

Después de la recepción, se acordó, a indicación del señor Cabezón, levantar la sesión.

Damos cuenta en otras columnas de la recepción al Excmo. señor Velasco Ibarra.

El Senado despachó el proyecto que modifica el Código Penal

También quedó aprobado el proyecto que modifica la ley de envases de madera. — Renuncias a la Comisión Mixta

Presidencia de los señores Marambio y Gutiérrez. Asistieron 32 señores senadores.

INCIDENTES

RECEPCION DEL EXCMO. SEÑOR VELASCO IBARRA

Damos en otras columnas en forma detallada la recepción del Senado al Excmo. señor Velasco Ibarra.

RENUNCIA DE MIEMBROS DE LA COMISION MIXTA

Dióse cuenta de las renuncias presentadas por los señores Rodolfo Michels y Octavio Señoret, como miembros de la Comisión Mixta, designada por ambas Cámaras. Dice así:

"Santiago, 20 de julio de 1934.—Señor presidente del H. Senado.—El Senado, al tomar el acuerdo de invitar a la Cámara de Diputados, para nombrar una comisión mixta, procedió, dentro de un patriótico espíritu, de buscar la solución inmediata de los más premiosos problemas de interés público y de amplia cooperación al Gobierno de la República.

Al ser designados para formar parte de ella, lo aceptaron en el entendimiento que representábamos a todos los senadores radicales.

El manifiesto lanzado por un grupo de radicales—sin nuestro conocimiento—y que el país conoce, lleva la firma de siete de nuestros colegas, y supone, a los que no lo hemos firmado, en una corriente de oposición al Gobierno y de tendencias contrarias al respeto del orden constitucional.

Aunque nuestra actuación es un completo desmentido a tales suposiciones, considerando el espíritu que guió al Senado al tomar el acuerdo que motivó la renuncia del honorable señor Prudenas, de la vicepresidencia de esta Corporación, renunciamos en forma indeclinable a los cargos de miembros de la Comisión Mixta con que el Senado tuvo a bien honrarnos. Saludan atentamente al señor presidente.—O. Señoret.—R. Michels".

Se suspendió la sesión por 15 minutos.

PROYECTO DE COLONIZACION

Reabierta la sesión, se considera el oficio del Ejecutivo con el que solicita la urgencia para el despacho del proyecto sobre colonización, y se acuerda darle el trámite de simple urgencia.

COMISION MIXTA ESPECIAL

A petición de los señores Barrueto, Figueroa y Haverbeck, se deja para segunda discusión la renuncia que presentaron los señores Señoret y Michels de sus puestos de miembros de la Comisión Mixta Especial que tendrá a su cargo el estudio de los proyectos económicos.

COMISION DE AGRICULTURA

Queda aceptada la renuncia que presentó el señor Morales como miembro de la Comisión de Agricultura, dejándose pendiente la designación de su reemplazante.

PROYECTO ANUNCIADO

A indicación del señor Santa María, se exime de trámite de comisión y se anuncia para la tabla de fácil despacho de la sesión de hoy, el proyecto que libera de derechos de aduana la internación de la maqueta del monumento al general Bulnes.

LOS SUCESOS DE LONQUIMAY

El señor GROVE (don Marmaduke).—Usa extensamente de la palabra para acusar de su ira que, en unión de otros parlamentarios, hizo al sur del país, y expresa que ella no ha tenido relación alguna con los sucesos de Lonquimay. Esta jira tuvo por objeto imponerse de las necesidades de las clases proletarias de la región y de conocer las condiciones en que viven.

Se refiere, en seguida, a las reuniones que se celebraron en algunas ciudades que visitara y protesta de las medidas indebidas que las autoridades tomaron para impedir que se llevaran a efecto.

Protesta también, de las publicaciones hechas por algunos diarios de la capital, según las cuales se le hace responsable a él de los deleznables sucesos de Ranquil.

ORDEN DEL DIA

ENVASES DE MADERA

Se continúa la discusión pendiente del mensaje que modifica el artículo 6.o del texto definitivo de la ley sobre envases de madera, y el señor Figueroa, apoyado por el señor Lira Infante, presenta una indicación según la cual se faculta al Presidente de la República para suspender temporalmente los efectos de la ley, en cuanto se refiere a la empacadura y transporte de papas.

El señor SILVA CORTES.—Como representante en el Senado de la República de las provincias de Cautín y Bío-Bío, se siente obligado a adherirse a las opiniones y votos contrarios a lo que en este proyecto de ley tiende a destruir, menoscabar o perjudicar a los industriales de maderas, quienes han hecho gastos e instalado fuertes maquinarias y anexos comerciales para hacer labas o envases, porque una ley protectora los aseguró algo que es esencial para el mantenimiento y desarrollo de esos trabajos.

El mensaje del Gobierno solamente se refiere al funcionamiento o autoridad que, en casos determinados, podrá suspender la obligación de envases de maderas para un producto especialmente señalado.

Con ocasión del mismo mensaje, se propone ahora extender la suspensión hasta otros productos y otros casos, lo que puede irrogar daños considerables a los industriales de las maderas.

Los señores senadores Figueroa y Lira Infante y Barrueto han demostrado la inconveniencia de esta extensión o amplitud.

Debe adherirse y pide el retiro o rechazo de la indicación del señor Alamos y la aprobación de la indicación.

Si una ley restringió por existir el interés nacional superior, la libertad comercial e industrial en una materia, y sólo por la seguridad de esa ley se ha organizado una industria con costos cuantiosos y con la ocupación de muchos miles de personas, no es justo que cuando se propone un cambio de detalles secundarios, se pretenda alterar esa misma ley en sus bases fundamentales.

Cerrado el debate, queda aprobado el mensaje en la forma propuesta por los señores Lira y Figueroa.

MODIFICACIONES AL CODIGO PENAL

Se considera el proyecto de la Cámara que modifica algunas disposiciones del Código Penal y sin mayores observaciones, después de las explicaciones dadas por los señores Cabero, Walker y Lira Infante, se aprueban las modificaciones en la siguiente forma:

El artículo 2.o se despacha como sigue: "El culpable de robo consumado o frustrado o de tentativa de este delito, será castigado con las penas de presidio mayor en su grado máximo, si muerte, si con motivo u ocasión del delito, se hiciere reo de homicidio, de violación o de alguna lesión de los comprendidas en los artículos 395, 396 y 397 N.o 1 del Código Penal."

El artículo tercero se redacta en la siguiente forma: "Sin perjuicio de lo dispuesto en el inciso 7.o del artículo 530 del Código de Procedimiento Penal en los procesos criminales que se siguieren por homicidio, robo o demás delitos relativos a los fraccarrijes."

Se acepta un artículo nuevo, a continuación del tercero, propuesto por el señor Walker, que dice: "Será castigado con la pena de reclusión menor en su grado mínimo y multa de cien a mil pesos, el que sustrajere, hurtare, robare o destruyere un expediente o proceso administrativo o judicial que estuviere en tramitación o afinado.

En la sustanciación y fallo de los procesos por la investigación de estos delitos, los tribunales apreciarán la prueba en conciencia."

Los demás artículos del proyecto se aprobaron como venían de la Cámara, a excepción del octavo, que sobrió la pena de muerte, que se suprimió.

Se dejó pendiente para considerarla como proyecto separado, la parte relativa a la creación de dos juzgados del crimen en Santiago.

—Se levantó la sesión.

Partido Demócrata Femenino

En sesión ordinaria del sábado próximo pasado, este partido, dando cumplimiento a una parte del programa de acción social acordó lo siguiente:

1.o Un comité del partido que se ocupará especialmente de la protección y ayuda al niño indigente bajo la dirección e instrucción del señor Gajardo, juez de menores;

2.o Una escuela nocturna, para ambos sexos, donde se enseñarán todos los ramos escolares. Ya está abierta la matrícula.

3.o Con el fin de prestar ayuda a nuestras correligionarias, quedó constituída una Bolsa de Trabajo, que empezará a funcionar desde la presente semana, en Gálvez 91, donde se encontrarán los registros abiertos para empleadas de casas particulares y obreras.

Los empleados del Transandino se dirigen al Ministro Serani

Solicitan la intervención del Gobierno para que no se haga efectiva una rebaja de sus sueldos

El Comité de Empleados del Ferrocarril Trasandino, elevó con fecha 19 de julio último, un memorial al Ministro del Trabajo, señor Serani, solicitando del Gobierno la intervención necesaria para evitar que se hagan efectivas las rebajas en sus sueldos que se propone la empresa, como consecuencia de la situación económica en que ésta se encuentra, con la paralización temporal del Ferrocarril por Juncal.

Los empleados hacen saber al Ministro del Trabajo que en este caso, se trata de un núcleo de obreros que por muchos años han vivido con las actividades del Ferrocarril, especializándose en el trabajo ferroviario, formando dentro de la ley una organización que reúne a todos los mecanismos del ramo en esta situación, esperando la atención del Ministro, a fin de que solicitan, a fin de que arbitren las medidas oportunas para que no se lleve a cabo la rebaja.

Nuevos fondos para obras públicas

DIVERSOS CAMINOS SE CONSTRUIRIA CON ELLOS

Se autorizó a la Dirección de Obras Públicas, para invertir hasta la suma de 423.200 pesos, para la realización de las siguientes obras camineras:

Melipilla a San Antonio 80 mil pesos; Lago a Panguipulli, 100 mil pesos; Valdivia a la Unión, 100 mil pesos; otras obras 143.200 pesos.

Revista del Trabajo

Ayer apareció el número 6 de la "Revista del Trabajo", órgano oficial de la Inspección General del ramo.

Este número contiene interesante material sobre legislación social, los estudios supuestarios para el año próximo, como también las cifras estadísticas relativas a cesantía, demanda de empleados, etc.

Propuesta para construcción de puentes

SOLICITA OBRAS PU

La Dirección de Obras Públicas acaba de abrir propuestas públicas para la construcción de dos puentes, uno sobre el Estero San Pedro, en el Camino de Limache a Quillota y otro que se construiría Yali, en el camino de Melipilla a las Cabras.

Las bases y especificaciones se detallan en el Departamento de Caminos, de la Dirección.

Escuela de Artes y Oficios

CURSO NOCTURNO DE MECANICA DE AUTOMOVILES

Está abierta la matrícula para el tercer curso nocturno de Mecánica de Automóviles, cuya duración es de dos meses.

El valor del curso son $ 50.

Las clases empezarán el miércoles 1.o de agosto.

Mayores datos proporcionará la Secretaría de los Cursos nocturnos, de 19.30 a 21.30, en Avenida Ecuador N.o 3799.

DEL INTERIOR

VALPARAISO

El Ministro del Japón ofrecerá una recepción

A BORDO DEL "HEIYO MARU"

VALPARAISO, 23.— El ministro del Japón en Chile, ha invitado al Intendente de Aconcagua, señor Rivas Vicuña; a los Alcaldes de este puerto y Viña del Mar, señores Calleja y Ewertz, respectivamente; Director General de la Armada, vicealmirante Reyes del Río; comandante en jefe de la Guafnición; Prefecto de Carabineros, coronel Reevers; secretario-abogado de la Intendencia, don Jorge Cesardi, y demás autoridades de esta ciudad, a un almuerzo que se servirá el 29 del presente a bordo del vapor japonés "Heiyo Maru".— (Arratia, corresponsal).

La Junta Administrativa

DEL FUNDO QUEBRADA VERDE

VALPARAISO, 23.— El martes se reunirá la Junta Administrativa del Fundo Quebrada Verde, que donó a la ciudad de Valparaíso el filántropo don Federico Santa María. En esta reunión se tratarán diversos asuntos relacionados con esos terrenos y el uso que se dará a ellos. —(Arratia).

El centenario de la llegada

DEL SABIO DARWIN A VALPARAISO

VALPARAISO, 23.— Hoy hace un siglo que llegó a Valparaíso el sabio británico Carlos Roberto Darwin, a bordo de la nave de guerra de la marina inglesa "La Beague". En este puerto, Darwin concibió muchas de sus teorías y realizó importantes estudios.

Los estudiantes de Valparaíso han celebrado el centenario de la llegada del ilustre sabio inglés, con diversos actos culturales que han alcanzado especial brillo.— (Arratia, corresponsal).

Una importante reunión habrá el jueves en la Intendencia

VALPARAISO, 23.— En nuestra edición de ayer, informamos que están en vísperas de solucionarse las dificultades que existían para iniciar una enérgica campaña contra las enfermedades venéreas.

Para tratar de este problema, se realizará el jueves próximo una gran reunión a que ha convocado el Intendente de Aconcagua, señor Rivas Vicuña. Asistirán a esta reunión el Alcalde de Valparaíso, doctor Calleja; el Director del Hospital Van-Buren, doctor don Rubén Fernández; el Vocal de la Junta de Vecinos y presidente de la Comisión de Sanidad Municipal, doctor Fernández Ossa; el Inspector Provincial de Sanidad, doctor don Víctor Grossi, y el Prefecto de Carabineros, coronel don Oscar Reeves.— (Arratia).

Conferencia a los oficiales de Carabineros

DICTARA ESTA TARDE EL INTENDENTE DE ACONCAGUA, SEÑOR RIVAS VICUÑA

VALPARAISO 23.—El Intendente de Aconcagua, don Pedro Rivas Vicuña, dictará esta tarde una conferencia a los oficiales de Carabineros de este puerto, que se referirá a los "Conceptos de libertad de autoridad".

Este acto se realizará en el casino de oficiales de la Prefectura de Aconcagua.—(Arratia).

Actividades de la Juventud Alessandrista

VALPARAISO 23. — La Juventud Alessandrista de Valparaíso se reunió para adoptar importantes acuerdos y considerar diversos asuntos de interés.

Se acordó lanzar a la publicidad el 26 de julio próximo el manifiesto a que hicimos referencia en una de nuestras anteriores ediciones, y en el que se darán a conocer interesantes tópicos políticos. Este manifiesto será repartido profusamente en todo el país.

MIEMBROS HONORARIOS

La Juventud Alessandista de Valparaíso acordó en esta sesión, por unanimidad, proclamar miembros honorarios a don Jorge Arratia Urzúa, corresponsal de "La Nación" en Valparaíso, y a don Agustín Escobar, jefe de Informaciones de "La Unión" de este puerto, periodistas que han dado amplias facilidades a esta institución para la difusión de sus patrióticos acuerdos.

En seguida, el secretario dió lectura a una interesante nota del Ministro del Interior, don Luis Salas Romo, en contestación a la comunicación que le enviara este organismo para imponerlo de los acuerdos adoptados en su reunión anterior. El señor Salas expresa en su carta que está de acuerdo con algunos de los considerandos del voto aprobado por los miembros de esta agrupación.

Se dió cuenta, también, de haber recibido una invitación de la Liga de Acción Nacional, para la gran manifestación pública que preparan las instituciones de orden en homenaje a S. E. el Presidente de la República, acto al cual esta institución adherirá con todo entusiasmo.—(J. Arratia, corresponsal).

Amplia facilidades a los dueños de autobus

MOVIDOS CON GASOGENOS

EN UNA REUNION EFECTUADA AYER SE SOLUCIONARON LAS DIFICULTADES

VALPARAISO 23.—En su oportunidad informamos que los dueños de autobus movidos a gasógeno, decidieron retirarse del Sindicato por estimar que sus intereses se perjudicaban al colocárseles en situación análoga con los autobus a bencina.

Las autoridades municipales no lograron subsanar estas dificultades, y el Intendente envió una comunicación al Ministro del Interior dando cuenta de esa situación.

En respuesta de la nota del señor Rivas Vicuña, el Ministro, don Luis Salas Romo, envió a la primera autoridad de la provincia un oficio en que le faculta para adoptar medidas que permitan dar a los dueños de vehículos a gasógeno las mayores facilidades posibles. En atención a esta comunicación, el Intendente convocó hoy a una reunión al alcalde de Valparaíso, doctor don Alfredo Calleja; al de Viña del Mar, don Ernesto Ewertz, y a los inspectores del Tránsito de Ambas Municipalidades. En esta reunión, que se efectuó en la Intendencia de la provincia, se acordó un convenio que permitirá cumplir exactamente las instrucciones impartidas por el Ministro del Interior.

Los propietarios de autobus movidos a gasógeno, llegaron en las últimas horas de la tarde de hoy, a la Intendencia, a agradecer al señor Rivas Vicuña la atención que había dispensado a este problema, que los preocupa desde hace, según tiempo. —(Jorge Arratia, corresponsal).

El Consejo Local del Niño

VALPARAISO 23.—El viernes próximo celebrará su primera reunión el consejo local de Defensa del Niño, que preside el Intendente de Aconcagua, don Pedro Rivas Vicuña y que está formado por distinguidas damas y caballeros de esta ciudad y Viña del Mar.

Concurrirá a la reunión constitutiva de este Consejo, el presidente del Consejo General, don Francisco Huneeus.—(Arratia).

NORTE

ANTOFAGASTA

HOY SERA INAUGURADA EN ANTOFAGASTA LA EXPOSICION QUE DEMOSTRARA LA POTENCIA PRODUCTORA DEL NORTE

Este torneo será el mayor atractivo de la "Semana Antofagastina", que se ha iniciado con éxito en esa ciudad. — Ayer fué inaugurada la Convención Regional de Química y Farmacia. — Hoy serán clausuradas la Convención Mutualista y la Concentración Rotariana. — Extraordinaria animación reina en las calles de Antofagasta

ANTOFAGASTA, 23. —Con motivo de inaugurarse mañana la Exposición Industrial, número principal de las festividades de la "Semana Antofagastina", en todos los círculos locales se nota gran animación y las calles se ven muy concurridas, pues han llegado numerosos viajeros de los pueblos del interior del departamento y del sur y norte. Los hoteles, restaurántes y casas de pensión, están totalmente ocupados. La ciudad profusamente iluminada ofrece un hermoso aspecto con sus calles limpias y sus edificios recién pintados y refaccionados.

La Plaza 26 de Septiembre, donde se halla instalada la Exposición, al término de la Av. Brasil, luce una iluminación extraordinaria. Los stands ofrecen un magnífico golpe de vista y ostentan una iluminación fantástica. Sobresalen especialmente, los siguientes: Corporación de Ventas de Salitre, Compañía de Gas, Librería Barcelona, Municipalidad, Viña Casablanca, Caja de Crédito Minero, Maestranza del Ejército, Ferrocarril de Antofagasta a Bolivia, Escuelas Fiscales, Escuelas del Departamento del Loa, Fábrica Orchard, etc.

La Exposición será inaugurada mañana a las 18 horas, con el objeto de que el local presente mejor aspecto con la espléndida iluminación en funcionamiento.

En la noche se efectuará en los salones del Auto Club, la clausura de la Convención Rotariana, con un banquete y baile, al cual asistirán las autoridades, familias de la sociedad y representantes de la prensa.

Hoy, a las 11 horas, fué inaugurada la Convención Regional de Química y Farmacia y mañana celebrará la primera sesión de trabajo.

Mañana clausura sus sesiones la Convención Provincial de Empleados Municipales.

Esta noche celebró su tercera sesión de trabajo la Convención Mutualista, siguiendo la lectura de los trabajos presentados. La Convención fué prolongada un día más debido al exceso de proyectos presentados. Será clausurada mañana con una fiesta en el local del Congreso Social Obrero.

Mañana llegarán las reinas departamentales de esta provincia, entre quienes será elegida la Reina de Antofagasta, que presidirá las fiestas. Se les prepara una entusiasta recepción.

La Exposición será inaugurada oficialmente a las 18 horas, con asistencia del Intendente, Alcalde, autoridades, periodistas e invitados y se abrirá al público a las 21 horas, comenzando inmediatamente a funcionar los espectáculos que animarán este torneo.

La Compañía Alegría Enhart trabajará en el teatro que funciona en el local de la Exposición.—(Peña).

ARICA

Personajes bolivianos

HABIAN VENIDO ACOMPASANDO A VELASCO IBARRA

ARICA, 23. — En el tren internacional de hoy regresó a La Paz la delegación boliviana que acompañó hasta este puerto al Presidente Electo del Ecuador, señor Velasco Ibarra y comitiva.

Un numeroso público acudió a la Estación y tributó una cariñosa despedida a los viajeros, vivando entusiastamente a Bolivia y Chile.

Los delegados bolivianos, durante su permanencia en Arica, fueron objeto de numerosas manifestaciones de simpatía de parte de los distintos círculos locales. —(Encina).

CENTRO

El Cuerpo de Bomberos de Melipilla

CELEBRA SU 24.o ANIVERSARIO

MELIPILLA, 23. — Esta noble y meritoria institución cumplió ayer 24 años de vida activa. Durante todo este tiempo ha prestado a la ciudad y sus alrededores, servicios incalculables al acudir, cada vez que ha sido necesario, con presteza y abnegación en defensa de las propiedades ajenas, amenazadas por el fuego.

Cuenta en la actualidad con dos compañías, en cuyas filas forman activos y entusiastas voluntarios, entre los que aún figuran algunos miembros fundadores de la institución.

El Directorio General que dirige con acierto los destinos de este Cuerpo, por el presente año, es el que sigue: Superintendente señor Ramón Valdivieso N.; secretario, señor Raúl Galdames O.; tesorero, señor Juan de D. Díaz B.; primer comandante, Luis Hevia; segundo comandante, señor Juan de Arquer; ayudante, señor Juan Z[illegible]rón.

Para celebrar el 24.o aniversario de su fundación, las compañías asistieron en [illegible] rada a una sesión solemne que se efectuó a las 9 12 [illegible] los salones del cuartel [illegible]. Este acto fué seguido de [illegible] na, a la que habían sido invitados todos los voluntarios [illegible] dades locales.—(Jeres).

Mal tiempo en Caquenes

CAUQUENES, 23. — [illegible] anoche la ciudad se ha [illegible] tada por un fuerte temporal de viento y lluvia que se ha [illegible] gado durante todo el día. Fuera de la interrupción [illegible] ca, no se conocen perjuicios. (Luna).

SUR

FUERTE TEMPORAL DE LLUVIA Y VIENTO CAUSA PERJUICIOS EN TALCAHUANO Y CORONEL

NUMEROSOS CERCOS DERRIBADOS, EMBARCACIONES PERDIDAS, DESTROZOS EN LOS TECHOS Y LINEAS TELEFONICAS. — INTERRUPCION EN LOS SERVICIOS TELEGRAFICOS.—UN CABLE ELECTRICO MATO A UNA NIÑA EN TALCAHUANO

TALCAHUANO, 23.— Un fuerte temporal de viento y agua que se desencadenó anoche que duró hasta las 10 de la mañana de hoy, ha causado daños de bastante consideración en la ciudad.

Varios cercos cayeron, fueron destruídos los letreros comerciales y las líneas telefónicas han sufrido interruución en más de la mitad de sus servicios.

En la bahía se hundieron tres faluchis: uno de la Armada, otro de la Casa Gibbs, cargado con avena y un tercero de Williamson con 680 sacos de ceniza de soda.

Los daños materiales todavía no se precisan. Se sabe que varias embarcaciones menores han sido destruídas, al arrastrarlas la marejada hasta la caleta frente a la Estación, donde dos chatas se hicieron pedazos, igualmente un bote del Huáscar, que fué alcanzado por la una lancha pescadora, que lo partió por la mitad.

Un cable conductor de energía eléctrica para el alumbrado, al caer, mató a Sara Luisa Rodríguez, de 17 años, quien iba a su trabajo en el Mercado. Deja una guagua de dos meses.

La violencia del viento causó daños en las líneas telegráficas, restableciéndose las del Estado a mediodía, no así las del Comercial.

Varios postes telefónicos amenazan caerse. Un cerco mató a un caballo en la calle Castellón. —(Echeverría).

LOS EFECTOS DEL TEMPORAL EN CORONEL

CORONEL, 23.— Un fortísimo viento huracanado causó serios y valiosos perjuicios en esta localidad. El viento empezó poco después de medianoche y amainó en estos momentos. En los bosques de la Compañía Schwager y Carbonífera de Lota hay gran cantidad de pinos y eucaliptus derribados. En la población, gran cantidad de planchas de zinc y tejas de los techos volaron lejos. Gran cantidad de cercos fueron derribados. En la bahía, los barcos gurtos hubieron de reforzar amarras, pues el fuerte viento hizo garrear numerosas embarcaciones menores.

Hasta el momento, no se sabe si hay víctimas en el mar, debido a que numerosas embarcaciones menores han desaparecido y otras con pescadores no han regresado al puerto. Tropa de carabineros recorre la costa, inspeccionando restos náufragos y daños ocasionados por el temporal en las construcciones de la ribera.

Debido al fuerte ventarrón, se desplomó un pedazo de cornisa de la Casa Franklin y cayó sobre una bomba de bencina de la Shell Mex, destrozándola.

Una lancha del Molino Koster y Cía. cortó las cadenas [illegible] a vararse a Laraquete.

La corriente que se [illegible] el mar tenía una fuerza [illegible] millas por hora.

El remolcador "[illegible]" [illegible] trelló contra otras embarcaciones y recibió algunas abolladuras; no hay desgracias personales. (Tinez).

Anoche comenzó a llover en Valparaíso

VALPARAISO, 23.—Poco después de medianoche comenzó a llover con regular intensidad. El mar está bastante agitado, y el chocar contra el muelle las olas, se levantan a gran altura.

Hay temporal anunciado.—(Arratia).

El vapor "Margarita" AL GARETE FRENTE AL CORRAL

PUERTO MONTT, 23. — La Gobernación Marítima [illegible] cepto un radiograma del [illegible] "Margara", que indica [illegible] encuentra al garete [illegible] Corral, ayudándose con [illegible] lamen improvisado [illegible] le prestan auxilios.

La Gobernación dispuso [illegible] medidas del caso para [illegible] en socorro del "Margarita". (Kleiner).

Falleció el Vice Cónsul de Argentina

EN PUERTO MONTT

PUERTO MONTT, 23. — [illegible] falleció a los 82 años de [illegible] el vice-cónsul de Argentina [illegible] Enrique Glade, que [illegible] unánimes simpatías en [illegible] dad.—(Kleiner).

Orgullo y egoismo

El presidente del Comité Restauración de la Provincia de Aconcagua, nos pide la publicación de lo siguiente:

"En la región de la ex provincia de Aconcagua se ha comentado vivamente la actuación del tercer comité de defensa de Los Andes, cuya finalidad parece no ser otra, que provocar dificultades en el asunto ya casi solucionado de la restauración de la provincia de Aconcagua.

El Comité N.o 1, presidido por el Gobernador señor Alfredo Rosselot, pedía la restauración de la provincia de Aconcagua, con capital Los Andes.

El Comité N.o 2, presidido por el Alcalde señor Basualto, pedía también la misma restauración con igual capital, y en caso que esto último no fuera posible, que las cosas quedaran como están.

El Comité N.o 3, presidido por el Alcalde Gobernador señor Ernesto Basualto, y en el que colaboran los periodistas locales, manifiesta una opinión completamente adversa a la restauración de Aconcagua.

¿A qué se debe este cambio de frente? Parece que únicamente a que San Felipe pudo demostrar en forma oportuna, que no había perdido la situación preponderante de volver a ser la capital de la provincia a restaurarse, sino que por el contrario, los datos estadísticos de sus múltiples actividades departamentales o comunales estaban demostrando una evidente superioridad regional; demostraba además que su progreso no era improvisado, sino que era el resultado de una labor tesonera de muchos años y en que el esfuerzo local había sido uno de sus mejores colaboradores.

De todo este progreso pudo darse cuenta S. E. el Presidente de la República, parlamentarios y numerosa comitiva que vino a San Felipe a inaugurar la Exposición Regional y que fué motivo para que el Excmo. señor Alessandri expresara su admiración por el esfuerzo de San Felipe, que hacía honor a toda la región, en las siguientes palabras que S. E. dijera en su trascendental discurso: "Brindo por la felicidad y el progreso de esta grande y noble provincia; digo provincia, porque en pocos días más tendremos restablecida la antigua provincia de Aconcagua".

No obstante esto, y la unanimidad de pareceres de todos los visitantes de aquel día, y de los comentarios tan favorables que para la región emitiera toda la prensa de Santiago y Valparaíso, he aquí que el inquieto Gobernador Alcalde de Los Andes difiere de todas estas opiniones y se lanza en la aventura descabellada N.o 3, de estar en desacuerdo con el Gobierno de la República, y en trabajar empeñosamente, para que, a pesar de los propósitos del Ejecutivo y del Parlamento, Aconcagua no se restaure, haciéndolo una verdadera excepción a los deseos y regocijo que cualquier comprovinciano pueda sentir, al ofrecérsele una oportunidad semejante.

El secreto de este cambio de opinión se ha debido al hecho muy sugestivo que San Felipe, con su campaña ordenada, tranquila y libre de histerismos, se había colocado en mejor opción para volver a ser la capital de la provincia a restaurarse.

Lo anterior está demostrando dos cosas: un orgullo morboso del Alcalde Gobernador, que sólo encuentra justificada la restauración de Aconcagua ante la posibilidad que su ciudad fuera la capital, y un egoismo, no menos morboso para preferir el sacrificio de las justas aspiraciones de los demás departamentos y comunas de la región, ante la insatisfacción de su capricho.

A nadie podrá convencer el Gobernador Alcalde de Los Andes, que sea más beneficioso para su ciudad que siga colocada a 145 kilómetros de la Intendencia de Valparaíso, que a los 16 kilómetros que distaría de la provincia Intendencia de San Felipe; los 130 kilómetros de diferencia compensarían con creces la menor categoría o influencia de la persona que ocupara la Intendencia de San Felipe, argumento que en varias ocasiones se ha invocado como razón poderosa para no innovar. Putaendo, Ligua y Petorca seguirían distando 145, 138 y 188 kilómetros respectivamente, de la Intendencia de Valparaíso, en lugar de 16, 111 y 171 kilómetros que distarían respectivamente, de San Felipe.

Ningún habitante de la ex provincia de Aconcagua se podrá convencer de las ventajas de tener la Intendencia en Valparaíso y no en San Felipe. Nadie ignora que la ciudad de Valparaíso es demasiado grande, si se compara con las modestas ciudades de la ex Aconcagua. Esta grandeza contribuye a que tenga muchos problemas, y muy graves, diferentes a los nuestros, y que necesitan una preocupación constante y decidida de las autoridades para su solución, lo que la obliga a descuidar otros problemas de fuera, no obstante la gran laboriosidad que todos reconocemos al señor Intendente de Valparaíso.

Las ex provincias de Aconcagua y Valparaíso tienen actividades perfectamente distintas. La primera es casi exclusivamente agrícola-minera; la segunda, industrial. De ahí la necesidad imperiosa de que Aconcagua sea gobernada por una persona que viva en el centro de estas actividades y pueda, con pleno conocimiento de causa, informar al Gobierno en forma oportuna, sobre la solución de sus problemas vitales.

De lo anterior se desprende que es indispensable que las autoridades andinas, que parte tan activa toman en esos comités rotativos de predominio artificial de su ciudad, eviten estar obstaculizando las justas aspiraciones de una ex provincia, que no desea otra cosa que su restauración administrativa. No es posible que por un orgullo y egoismo incalificables, compliquen un asunto que es beneficioso para todos, que si a San Felipe se le quiere devolver su categoría de capital de Aconcagua, que llevara por cerca de 200 años, sus hermanas de la región deben sentirse regocijadas, como pasa con esas alegrías familiares en que cordialmente el triunfo de un hermano es el triunfo de toda la familia. Hacer lo contrario es sentirse cegada por el orgullo y egoismo, causa preponderante de todos los males en que se debate la humanidad.—Dr. Luis Gajardo G., presidente del Comité de San Felipe".

Soc. MARITIMA y Com. R. W. JAMES y Co

"FLORA"

Saldrá el miércoles 25 de julio a las 4 P. M., para Coquimbo, Huasco, Caldera, Chañaral, Taltal, Antofagasta, Tocopilla, Pisagua e Iquique.

FLETES Y PASAJES

VALPARAISO
Oficinas de la Cía:
Pasaje Ross 51
Teléfono Inglés 2652

SANTIAGO
Luis A. González C., agente.
Agustinas 1460
Teléfono Inglés 84748

CIA. SUD-AMERICANA DE VAPORES

SANTIAGO: AGUSTINAS 1109, TELEFONO 86230

VALPARAISO:
BLANCO 895 — CASILLA 49-V — TELEFONO 3061

SERVICIO RAPIDO DE VAPORES AL PERU Y ECUADOR
COMBINACIONES A BOLIVIA.

A Antofagasta, tres días; Arica, seis días; Mollendo, ocho días; Callao, nueve días; y Guayaquil, quince días.

SALEN DE VALPARAISO PARA EL NORTE, TODOS LOS VIERNES, A LAS 6 P. M.

PROXIMAS SALIDAS:

"PUDETO" a Guayaquil. . . .	VIERNES	27 de JULIO
"CAUTIN" a Guayaquil.	VIERNES	3 de AGOSTO
"MAPOCHO" a Guayaquil. . .	VIERNES	10 de AGOSTO
"HUASCO" a Guayaquil. . . .	VIERNES	17 de AGOSTO
"BIO-BIO" a Guayaquil. . . .	VIERNES	24 de AGOSTO
"PALENA" a Guayaquil. . . .	VIERNES	31 de AGOSTO

Excelente acomodación para pasajeros.
Cocina de primer orden.

Su exquisita comida, preparada con ingredientes de primera calidad: sus finísimos licores y afamados whisky [illegible], cocktails a precios sumamente reducidos, hacen de estos [illegible] los preferidos del público.

—:Política y Congreso Nacional:—

La Cámara de Diputados y el Senado recibieron ayer al Presidente Electo del Ecu ador Excmo. señor Velasco

EN AMBAS CORPORACIONES FUE SALUDADO EL SEÑOR VELASCO IBARRA, POR LOS PRESIDENTES DE LAS CAMARAS, SEÑORES RIVERA BAEZA Y MARAMBIO MONTT. — EL PRESIDENTE ELECTO DEL ECUADOR PRONUNCIO EN EL CONGRESO, DISCURSOS QUE FUERON ENTUSIASTAMENTE APLAUDIDOS. — LA CAMARA DE DIPUTADOS ACORDO UN SALUDO A LA HONORABLE CAMARA DEL PAIS HERMANO. — TEXTO DE LOS DISCURSOS DICHOS EN EL HOMENAJE AL EXCMO. SEÑOR VELASCO

La Cámara de Diputados y el Senado de la República, recibieron ayer el Excmo. señor Velasco Ibarra, en las sesiones que celebraron en la tarde.

EN EL SENADO

Minutos antes de las 16 horas, llegaban al Excmo. señor Velasco al Congreso, acompañado por el Ministro de Relaciones Exteriores y personal de la Delegación del Ecuador.

Los miembros de la comisión de Relaciones del Senado y el presidente de esta corporación, don Nicolás Marambio Montt, lo recibieron en la puerta principal del Congreso, acompañándolo hasta la sala de sesiones.

En el hemiciclo el Excmo. señor Velasco pasó a ocupar el sitio de honor, entre los asientos del Presidente de la corporación señor Marambio y del secretario señor Zañartu Eguiguren.

LOS DISCURSOS

Recepción de Excmo. señor Velasco Ibarra en el Senado

El señor MARAMBIO (presidente). Es altamente honroso y grato para el Senado de Chile, recibir la visita del Excmo. señor don José María Velasco Ibarra, Presidente Electo del Ecuador.

La personalidad, bien conocida en toda América, del Excmo. señor Velasco Ibarra, tanto como jurista, orador y hombre de acción, hace aparecer de un acierto innegable y como un amplio reconocimiento al mérito, la designación que el pueblo hermano ha hecho recaer en él para constituirlo depositario de los más altos destinos de esa República.

En Chile, es tradicional el afecto al Ecuador. Desde niños, hemos oído aclamar y hemos aclamado este nombre. No son manifestaciones protocolares, o nacidas de impresiones pasajeras, sino fruto de un hondo, leal y perdurable sentimiento de amistad hacia el noble pueblo ecuatoriano.

Todo lo que se haga, de consiguiente, para cultivar y hacer más estrecha la unión y armonía entre ambas naciones, será semilla que fructificará espléndorosamente. La visita que hace a nuestro país el Excmo. señor Velasco Ibarra tendrá, desde luego, este valioso alcance, cuyos fecundos resultados pronto podremos palpar.

Al dar la bienvenida al Excmo. señor Velasco Ibarra, le presento las altas consideraciones que le debe el Senado de Chile, y formulo, al mismo tiempo, votos muy fervientes por la prosperidad de la República del Ecuador, y por el éxito de la eminente tarea que el pueblo ecuatoriano, ha encomendado a quién es hoy nuestro huésped de honor.

Hago extensivo este cordial saludo al Excmo. señor don José Vicente Trujillo, Presidente del Senado del Ecuador y al mismo Senado del Ecuador y al miembro de esa misma Alta Corporación, honorable Sr. don Pedro Aníbal Vela, a quién los componentes de este cuerpo legislativo acogen con su más calurosa simpatía, rogándoles sean portadores, para ante los colegas del Ecuador, del cariñoso mensaje de amistad y compañerismo que les envían los senadores de Chile.

El señor VELASCO IBARRA. — Excmo. señor Presidente del Senado, Excmos señores: Por venir de la más augusta corporación de la República, vuestro homenaje me abrumaría si yo pretendiera, que vaya dirigido a mi persona. Vuestra sabiduría es hacer ver más alto y penetrar más profundo. Queréis, con ocasión de mi visita a la excelsa tierra vuestra, estimular las virtualidades de un pueblo y vigorizar los propósitos de una nación, es lo que hacéis con nobleza, señores.

Ecuatoriano fué Espejo, Nunco concibió él la emancipación política en beneficio de un pueblo sólo. Proyectó la unión de todos los países americanos y la independencia de todas nuestras patrias, para que desenvolvieran, gracias a la autonomía, única condición de progreso—su virtualidades y ensayaron en el continente nuevo una vida humana nueva. Ecuatoriano fué Rocafuerte, quién sirvió a México con la misma solicitud con que sirvió a su patria de origen, y quién pensó siempre que la federación económica sería la salud de nuestra raza y que éramos de tal manera solidarios que cada estadista hispano americano, debía estar dispuesto a servir por igual a cualquiera de nuestros países.

He aquí las virtualidades americanistas de mi patria que queréis estimular. Ajeno a todo propósito individual innoble, he visitado algunos países hispanoamericanos para contribuir, en la modesta medida de mi capacidad, al acercamiento moral de nuestros pueblos. Ninguún anhelo interesado; ni en lo económico ni en lo político. El interés, con prescindencia de la moral es algo superficial y efímero. Sólo la moral vincula, produce héroes y levanta razas. Acostumbremos mormimente a nuestros pueblos por respeto a la norma suprema de solaridad humna y todos los bienes materiales se seguirán con lógica fatal. La materia se rinde siempre ante el espíritu creador. He aquí el propósito americanista del pueblo ecuatoriano. Convencido de que un Presidente no puede ser jamás caudillo y que su obligación es convertirse en el primero de los servidores, he recorrido algunos países de la América para cumplir un mandato de mi país.

Los Senados de la América Hispana, supremos orientadores de los destinos de la raza. No hasta concebir propósitos e evados. No es todo predicar planes inmensos. Es preciso ponderar y aquilatar. La idea debe descender hasta la tierra para redimiria. No hay rendención si se establece pugna entre el concepto y la realidad. En cierto sentido, la idea tiene que adaptarse a la realidad, perder algo de su pureza abstracta, según las imposiciones de lo externo; disminuir su generalidad en vista de las modalidades positivas. A esta condición la realidad admite ascender un poco hasta la idea, perder sus impurezas primitivas para idealizarse un tanto. El progreso de la vida se efectúa mediante transacciones sucesivas y ascendentes entre el concepto y la cosa. El concepto baja hasta la cosa, la cosa se eleva hasta el concepto. Hay mejora en el momento en que se encuentra la resultante de la idea que estalla, y de la realidad que se resigna. Esto no lo entienden los jacobinistas de todos los tiempos. Creen que basta pronunciar frases exaltadas para regenerar hábitos. Olvidan lo arduo de las circunstancias y la complejidad de todo lo existente. Los Senados son los órganos augustos que ponderan las ideas en vista de la experiencia, teniendo en cuenta las duras exigencias de lo positivo. Los Senados, compuestos por la madurez y la serenidad, son fuerzas de equilibrio, de contrapeso, que aquilatan y miden las posibilidades. Cuando la idea calla ante la dificultad, el pueblo degenera. Cuando la idea estalla sin mirar la realidad, el caos se produce. El Senado al canalizar, en vista del estudio reposado de la experiencia, hace posible el avance de los hombres.

Por esto, en todo pueblo se encuentra el Consejo de los ancianos y de los prudentes. El Senado de la antigua Roma fué el órgano supremo de derecho. Bolívar quiso que nuestros Senados fuesen las corporaciones en que se rompieran las audacias de la tiranía y las violencias de la demagogia.

El gran afán que agita a nuestras muchedumbres hispanoamericanas, es despertar la América hacia la conciencia de una sola nacionalidad, basada en la unidad de cultura y religión, de idioma y de historia, de destino y quijotismo O'Higgins y Bolívar, Lastarria y Montalvo, ¿no fueron nobles quijotes? El afán tiene que ser ponderado y ha de convertirse en realidad mediante esfuerzos prudentes. Los Senados de nuestras patrias tendrán que efectuar la labor positiva de adaptación y mejora.

Presento mi homenaje respetuoso al Senado de la República de Chile. Durante más de un siglo ha presidido la vigorosa evolución democrática de la nación chilena. Aparece todos los días un anhelo, levántase todos los días un oleaje en la mar dilatada de la actividad humana. Fervores contra la oligarquía conservadora, esfuerzos contra la oligarquía liberal, deseos de reformas sociales en bien de los obreros, luchas porque el Congreso provalezca y la democracia sea realidad, vehemencias por adaptar las instituciones y el régimen de trabajo a los deseos igualitarios modernos; todo ha presidido y canalizado el Senado el Chile, y en esta noble nación hánse fundido el método evolutivo inglés y la emoción regeneradora francesa. Que se extinga la tendencia transitoria a la lucha caótica, y que continúe prevaleciendo el buen sentido de la democracia chilena, gracias a la autoridad moral del Senado, son los sinceros votos de quien ama la gloria de cada nación hispanoamericana como la gloria de su propia patria.

El señor VALENZUELA. — Excmo. señor: Como presidente de la comisión de Relaciones Exteriores y en nombre de todos mis colegas presentes, agradezco las elocuentes expresiones del discurso que el Senado de esta República acaba de oír de V. E.

Durante un siglo, la política exterior de Chile ha estado estrechamente unida a las nobles orientaciones de cooperación continental que han informado a la Cancillería ecuatoriana. Este espíritu de conciliación, que en los últimos años ha contribuído a despejar del horizonte internacional todas las dificultades que dividían a las naciones del Pacífico Sudamericano, acaba de culminar en la feliz solución de la última de estas divergencias.

No ha sido ajeno, V. E., a este movimiento de conciliación, y al iniciar su Gobierno, podrá recoger el fruto de esta generosa colaboración a la causa de la paz, dedicando sus patrióticos desvelos al progreso y desenvolvimiento interno de la gran nación, que ha tenido la suerte de confiar sus destinos a la sabia dirección de V. E.

Fácil os será, Excmo. señor, realizar esta magna obra. Todos los campos de la actividad nacional ecuatoriana han recibido valiosa contribución del ilustrado espíritu de V. E., de manera que al asumir la primera magistratura de la República, no haréis, sino continuar esa labor múltiple prestada al país, reuniéndola en una sola y eficaz directiva.

El mundo atraviesa por un período de desorientación, en que los regímenes políticos y los sistemas económicos de tradición centenaria están sujetos a dura prueba. Asuma V. E., el mando en momentos extremadamente difíciles, pero hay la confianza de que su esclarecida inteligencia le permitirá salvar los escollos con atinada experiencia. Corrientes opuestas solicitan hoy en todos los países con apasionamiento, la acción de los mandatarios. V. E. no escapará, seguramente, a estas solicitaciones, pero la escuela en que habéis moldeado vuestro espíritu, os señalará la línea equidistante de los extremos, que servirá de ruta a la nave del Estado.

La nación chilena, que ha mirado con sentida cordialidad la exaltación de VE. a la Presidencia de la República, seguirá con profundo interés la labor que VE. desenvuelva en su administración y en todo momento le será grato cooperar a ella, especialmente en el campo de los intereses económicos, que querríamos ver intensificados entre Chile y el Ecuador.

Lamentamos que vuestra estada sea de tan corta duración. Habríamos querido que ella se hubiera prolongado en forma de que hubiérais sentido, visitando todo nuestro territorio, cuán sincera es la hospitalidad que el país entero os ofrece.

Al regresar a vuestra patria os acompañarán nuestros mejores votos, porque vuestra alta misión sea cumplida en la medida en que cifra vuestra noble nación todas sus esperanzas.

A LA CAMARA

El presidente del Senado, señor Marambio y los miembros de la comisión de Relaciones acompañaron al señor Velasco Ibarra y comitiva hasta la Cámara de Diputados, donde lo esperaban el presidente de esta corporación, don Gustavo Rivera Baeza, el vicepresidente, don René de la Jara y los diputados pertenecientes a la comisión de Relaciones Exteriores.

A las 16.30 llegó a la Sala de Sesiones el Presidente electo del Ecuador, con su comitiva, y en la compañía del Ministro de Relaciones Exteriores señor Cruchaga y de los miembros de la Comisión de Relaciones.

Al entrar a la Sala el Excmo. señor Velasco Ibarra, fué recibido con manifestaciones de simpatía de parte de la sala, tribunas y galerías; e invitado por los miembros de la mesa, pasó a tomar colocación en ella, a la derecha del Presidente de la Corporación, señor Rivera, mientras el señor Cruchaga tomaba asiento en los bancos ministeriales, y los miembros de la comitiva del Presidente electo del Ecuador, en los bancos de los señores diputados.

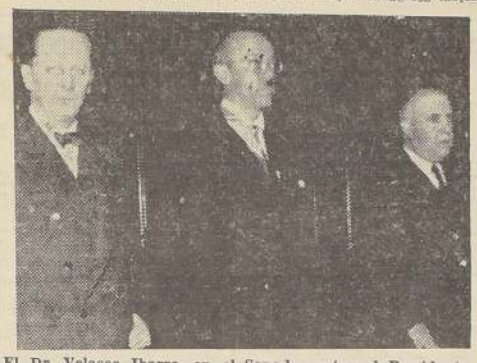

El Dr. Velasco Ibarra, en el Senado, entre el Presidente de la Corporación, don Nicolás Marambio y el Ministro del Ecuador, don Modesto Larrea y Jijón.

Acto seguido, el presidente de la Cámara pronunció el siguiente discurso:

El señor RIVERA (Presidente). —Excmo. señor, honorables diputados:

La Cámara de Diputados de Chile se honra en la tarde de hoy con la presencia de uno de los más preclaros hijos de América a quién su pueblo ha elegido para dirigir en fecha próxima sus promisores destinos.

Legendaria amistad une a los pueblos del Ecuador y de Chile. La más franca comprensión a través de la historia han tenido estas naciones entre sí. Cada acto de júbilo o de regocijo cada acto de pena o de contratiempos, ha tenido eco recíproco en ambas Repúblicas.

Nuestro huésped de hoy ha sido en su patria un hombre brillante en las letras. Con su pluma de muy firme acero fué labrando en el folleto, en el libro y en la prensa el pedestal en el cual su nación lo ha colocado para que desde su altura dirija con su palabra serena y ecuánime los destinos de la nación hermana.

Su acción, su oratoria brillante en el seno de una Cámara como ésta y su discreción para dirigir sus debates señalaron a la patria ecuatoriana una nueva mentalidad que se levantaba, y que podrá dirigir con acierto sus rumbos en el porvenir.

Para nosotros no puede ser más simpático que recibir en estos momentos al Excmo. señor Velasco Ibarra que salió de un asiento como son los que nosotros ocupamos, y que él honró como inteligente congresal.

Excmo. señor: En esta Sala desde hace muchos años han repercutido palabras, si no de alta elocuencia, sí de profunda sinceridad en homenaje, en señal de afecto, en señal de confraternidad y de amistad por vuestra patria. Siempre esas palabras encontraron eco simpático en el Palacio Legislativo de Quito, y hoy, los parlamentarios de este período, van también Excmo. señor, por boca de uno de sus miembros de la Comisión de Relaciones Exteriores, a expresar los sentimientos de ella a la patria de Vuestra Excelencia y nosotros, más afortunados que los parlamentarios del pasado, tendremos el alto honor y la profunda satisfacción de recibir inmediata respuesta de los labios elocuentes del futuro gran mandatario de la República ecuatoriana, tradicionalmente amiga de la nuestra.

—Aplausos en la sala, tribunas y galerías.

El señor BENAVENTE. — La Cámara de Diputados de Chile os tributa en estos momentos el homenaje debido a vuestra investidura de Presidente Electo de la República del Ecuador: sois el más autorizado personero de la democracia ecuatoriana; cultor avanzado de doctrinas y principios que buscan el orden interno y la paz exterior sobre bases semejantes a las que modelaron el crecimiento y prosperidad de las naciones más adelantadas del orbe.

Sabemos de vuestros perseverantes esfuerzos en favor del mejoramiento institucional de vuestra patria, y comprendemos que la adhesión y el respeto del pueblo ecuatoriano os hayan confiado la responsabilidad del Gobierno, tanto más arduo y penoso en estos tiempos que en épocas pasadas, pues inquietudes, transformaciones y acontecimientos de múltiple carácter han aumentado universalmente las dificultades de tan improbas labores.

Hay, sin embargo, títulos aun más sólidos y auspiciosos que fundamentan los sentimientos de íntimo júbilo que excita vuestra visita a Chile, y, especialmente, vuestra presencia en este recinto; desde que el triunfo eleccionario os destacó como el primer servidor del Ecuador, y disteis comienzo a vuestra jornada, empezamos a comprobar que estáis animado de ese noble espíritu americanista que pugna por crear armonías solidarias entre pueblos, países, sociedades y Gobiernos en nombre de la fraternidad humana, sin exclusivismos continentales o regionales, dentro de la bella finalidad del progreso común e indefinido.

El crecimiento de la población que contaban las Repúblicas latinoamericanas, a la fecha de la emancipación, el aumento de las vías de comunicación, las mayores actividades económicas de casi todas ellas, y su adaptación gradual, pese a transitorias crisis, al sistema del gobierno democrático, cimentado en el sufragio popular, constituyen títulos suficientes de optimismo, y, al mismo tiempo, señalan responsabilidades trascendentales al Nuevo Mundo. En la inevitable renovación de influencias, ha correspondido a la Edad Contemporánea presenciar la pasmosa prosperidad de Estados Unidos de América, lección ejemplar de lo que reserva el Destino a la Humanidad que retoña en estos sectores del orbe. Corresponderá seguramente, en un porvenir no lejano, a las naciones latinoamericanas solidarizar con esa fuerza efectiva, material y espiritual, en beneficio y defensa de la civilización.

Estas Repúblicas necesitan, desde ya, en el propósito de realizar esa misión altísima que los acontecimientos irán perfilando paulatinamente, vivir unidas, nebulosamente vinculadas en la realidad diaria, cultivando amistades tan leales como efectivas, afirmando la confianza en la grandeza histórica de los comunes destinos.

Vuestra visita a los pueblos hermanos que llevais recorridos, os ha permitido comprobar cuán favorable surco trazaron los precursores de la unidad continental, y cómo han germinado las semillas fraternales, evidenciando que había campo fecundo para tan digna y provechosa labor.

Por eso, Excmo. señor, nos asociamos con íntimo recogijo a las declaraciones favorables a una política internacional amistosa del Ecuador y Estados limítrofes: Chile ha probado, con hechos tan decisivos como elocuentes, que profesa el arbitraje, bella exigencia de la fraternidad humana, causa de las más santas de las victorias, el triunfo de la equidad sobre los azares e incertidumbres, sacrificios y ruinas que forman el cortejo de las violencias bélicas.

Al amparo de esa concordia internacional que defendéis con tanto brillo, y que os asegurará en la gratitud de vuestros conciudadanos y de la América toda, consagraciones imperecederas, lograréis, Excmo. señor Presidente Electo del Ecuador, inspirar confianza plena, dentro y fuera de las fronteras de vuestra patria, a nacionales y extranjeros; recibiréis ventajosamente la cooperación cultural, demográfica y financiera de otras poderosas naciones; veréis, a breve plazo, fecundada una área que excede la de otros países que alcanzan población, poderío y prestigios universalmente reconocidos.

Creed, Excmo. señor Presidente Electo, que en estos instantes, cuando tremolan gentilmente confundidas las banderas chilena y ecuatoriana vibran también nuestras almas a tono con la vuestra; y estad cierto de que la Cámara de Diputados, en cuyo nombre tengo el honor de saludaros, formula sus mejores votos por el progreso, pacífico engrandecimiento y creciente bienestar del pueblo ecuatoriano, y por la ventura personal de V. E.

HABLA EL SEÑOR VELASCO

—Se puso de pié en seguida el señor Velasco Ibarra, quien improvisó el brillante discurso que damos más adelante, el que fué interrumpido varias veces por grandes aplausos de los diputados y de los asistentes a tribunas y galerías. Al finalizar su magnífica improvisación, el Excmo. señor Velasco Ibarra, fué objeto de una prolongada salva de aplausos.

Se dió cuenta en seguida, de que los señores Murillo, Casali, Cabezón, González don Pedro, Retamales, Prieto Concha y Walker presentaban el siguiente proyecto de acuerdo:

"Con motivo de la visita de confraternidad que realiza a nuestro país el Excmo. señor don José María Velasco Ibarra, Presidente Electo del Ecuador, la Cámara acuerda: Manifestar a la Honorable Cámara del país hermano su complacencia por dicha visita, y hace votos fervientes por que la tradicional amistad entre las dos Repúblicas hermanas se estreche aún más durante el período de gobierno del Excmo. señor Velasco Ibarra.

La Cámara saluda a los honorables miembros del Congreso Ecuatoriano, y les trasmite el sentimiento incondicional de su simpatía, fuerza creadora de una verdadera cooperación internacional".

La lectura de este proyecto de acuerdo fué recibida con aplausos, los que se repitieron al dársele por aprobado sobre tabla.

A continuación, se acordó suspender la sesión, con motivo de que se invitó a los ilustres visitantes al comedor de la Cámara.

El Sr VELASCO IBARRA (Presidente Electo del Ecuador). — Excelentísimo señor Presidente de la Cámara de Diputados, señor Benavente, miembro de la Comisión Asesora de Relaciones Exteriores de la Cámara de Diputados, señores diputados:

Yo os saludo con toda mi gratitud y con todos mis respetos; y digo con todos mis respetos, porque vosotros representáis, porque vosotros encarnáis, la quinta esencia de las aspiraciones populares y porque, al mismo tiempo, sois el instrumento jurídico mediante el cual y sólo mediante el cual es posible que la hondda renovación humana pueda verificarse en los pueblos de un modo razonable. Vosotros, como miembros de la Cámara de Diputados, representáis, por una parte, el dique contra todas las tiranías, y por la otra el reposo, el rechazo de toda demagogia. Vosotros sintetizáis la autoridad y la democracia, la disciplina y la libertad, y mediante la acción vuestra se alcanza la única forma de hacer posible una democracia organizada, una reforma consciente, sin caos y sin trastornos. Por consiguiente, yo os rindo mi ferviente homenaje. Vosotros, miembros de la Cámara de Diputados de Chile, estáis siendo uno de los órganos supremos del equilibrio institucional de América; porque la Cámara de Diputados de una nación tan consciente, poderosa y fuerte, no puede menos que extender su acción renovadora sobre todo el continente nuestro.

APLAUSOS EN LA SALA, TRIBUNAS Y GALERIAS

Como una consecuencia de esta inquietud humana, a través de las facilidades de informaciones y de comunicaciones, como un efecto lógico de la instrucción popular, que, por felicidad, se ha extendido a todas partes, pero que, también, tiene también sus inconvenientes, como consecuencia de este anhelar de los hombres por un mayor bienestar económico y de libertad, estamos bajo el peso de dos profundos males: de un lado, las tiranías unipersonales, lo que vosotros, cuando obtuvisteis las grandes victorias de la libertad, no quedaríais contentos, sino que llevaríais la idea de libertad fuera de vuestro territorio, llegasteis hasta Pichincha para seguir defendiendo la libertad de la América entera? ¿No es cierto, esto, Sres? Por consiguiente, solidarios somos todos, porque vosotros mismos en los momentos de batalla os sentisteis solidarios, y si en momentos de guerra nos sentimos solidarios, también debemos sentirnos en los instantes de paz. Si la guerra ha estallado en paz, la paz tiene que producirnos mayores lazos de solidaridad. Hoy la paz puede regenerar a toda la América, librarla de toda tiranía y de toda guerra destructora, a fin de que pueda consagrarse a sus problemas fundamentales, para que pueda elevar al individuo en el orden económico, moral e intelectual.

Ensayemos en suelo nuestro una nurea moral humana, una moral que tenga por objeto hacer del individuo, no un engranaje, sino la función del equilibrio institucional, el término de toda realización social.

Siento, señores, mi espíritu profundamente conmovido, comprendo perfectamente que al recibirme aquí, vuestro entusiasmo no se dirige a mi persona, sino que va dirigido hacia un gran ideal, al gran ideal de la confraternidad americana y, sobre todo, al deseo ferviente de hacer práctico y vivo el anhelo de Bolívar, de Sucre, de O'Higgins y San Martín, que es nuestro anhelo: el ideal hispano-americano. Este ideal de que se amplíe nuestro comercio, de que se incremente nuestra industria y que se eleve a la América entera en el orden económico. Pero estoy hablando de cuestiones económicas. Yo no he venido con propósitos económicos, sino para trabajar por lo único que importa: por la amistad y el acercamiento moral; porque allí donde hay amistad, se produce el intercambio de productos. Por el contrario, cuando se acercan los pueblos económicamente sin tener en cuenta el gran ideal moral, fracasa todo; porque donde triunfa el espíritu se rinde la materia, y donde fracasa el espíritu, fracasan el espíritu y la materia.

¡Salud, señores!

Grandes aplausos.

ONCE EN HONOR DEL SEÑOR VELASCO

Luego el Presidente Electo del Ecuador y comitiva fueron invitados a unas once que se sirvieron en los comedores de la Cámara de Diputados.

A esta reunión asistieron todos los diputados y los Ministros de Estado.

Por último, el Excmo. señor Velasco Ibarra, acompañado por el Ministro de Relaciones Exteriores, fué conducido hasta la puerta de la Cámara por los miembros de la directiva de esta corporación y numerosos diputados.

Hoy se constituirá la Comisión Mixta Parlamentaria

Estudiará los problemas de más urgente necesidad

Hoy, a las 19 horas, se constituirá la comisión mixta, de senadores y diputados, designada por ambas Cámaras, con el objeto de que se avoque al estudio de los problemas de mayor urgencia para su solución por medio de la legislación correspondiente que dictará el Congreso.

En la reunión de hoy, procede designar presidente y vicepresidente, y en seguida fijar una tabla de estudio.

Para la sesión próxima se invitará al Ministro señor Ross, con el objeto de que participe en las labores de la comisión.

La Junta Ejecutiva Liberal continuó discutiendo el salario mínimo

Pendiente el debate para la próxima sesión de la Junta

Bajo la presidencia de don Ladislao Errázuriz y con asistencia de numerosos miembros celebró sesión la Junta Ejecutiva del Partido Liberal.

Se siguió un animado debate sobre la cuestión previa propuesta por el señor Brandau en la sesión anterior, que dice relación con la competencia de la Junta Ejecutiva para poder autorizar a los parlamentarios del partido a que voten favorablemente una ley sobre salario mínimo.

Sobre este mismo asunto presentó un voto el señor Ruperto Murillo.

No habiendo aún un acuerdo definitivo sobre este asunto se acordó seguir su discusión en la sesión que la junta celebrará el martes 31 del presente.

Violento debate hubo anoche en el Directorio General Demócrata

Se trató la situación de la Mesa Directiva

Anoche se efectuó una reunión secreta de la directiva del Partido Demócrata, destinada a tratar la situación de la mesa que preside el señor Lemus.

Aunque los detalles de esta sesión se mantienen en reserva, hemos sabido que se produjo un violento debate alrededor de las críticas que los parlamentarios hicieron a algunas actuaciones de la mesa.

Así por ejemplo, los señores Saturio Bosch y Julio Martínez formularon algunas ideas que fueron largamente discutidas.

El debate quedó pendiente, debiendo proseguirse en la sesión ordinaria de hoy del directorio.

LA JUNTA PROVINCIAL RADICAL APLAUDE Y ADHIERE A LA POLITICA DE LA JUNTA CENTRAL

El presidente del partido dirigirá una carta política a las Asambleas. — Reunión de los senadores no firmantes del Manifiesto. — Hoy se elige vicepresidente del partido

La situación planteada en el Partido Radical hoy tomará ya un cariz definido con los acuerdos que adopte esta tarde la Junta Central.

En efecto, hoy se tomará un pronunciamiento con respecto a las indicaciones presentadas y que dicen relación con la situación interna.

CARTA POLITICA DEL PRESIDENTE

Se dará cuenta en la sesión de esta tarde de una exposición redactada por el presidente del partido, senador don Luis Alamos Barros acerca de los hechos producidos en el orden interno y de la situación política en general.

CAMBIO DE DELEGADO

Se nos ha desmentido en forma terminante el cambio anunciado por otros diarios del delegado por Tarapacá don Pascual Venturino.

REUNION DE SENADORES

En la mañana de ayer se efectuó una reunión de senadores radicales que no firmaron el manifiesto dirigido a las asambleas.

Después de cambiar ideas acerca de la situación producida, acordaron hacer una declaración en el Senado con respecto a la presidencia de esta corporación.

También se resolvió que los senadores señores Michels y Señoret renunciasen a sus cargos en la comisión mixta parlamentaria.

VICE-PRESIDENTE DEL PARTIDO

En la sesión de esta tarde de la Junta corresponderá también elegir vice-presidente en la vacante dejada por don Leonardo Guzmán. Cuenta con mayoría de votos el diputado don Aurelio Benavente.

SESION DE LA JUNTA PROVINCIAL

La Junta Provincial Radical sesionó ayer adoptando los acuerdos que damos en la versión oficial de esta reunión.

Se abrió la sesión a las 19.20 horas bajo la presidencia de don Januario Espinosa, con asistencia de los siguientes señores delegados: Santiago: señores Salas, Figueroa, Letelier, Quezada, Castillo, Vidal y Barriga; Quinta Normal, señores Araneda y Acevedo; San José de Maipo, señores Garcés y Brunett; Puente Alto, señor Sanhueza; San Miguel, señores Guillermo y Eliseo Salazar; Melipilla, señores Cid, Díaz, Pinto y Guilucci; San Pedro, señores Meza Campbell y R. Moreles; Lampa, Dr. Haup; Isla de Maipo, señor Buch; Conchalí, señor Elberg; Til-til, señor Jorquera; Providencia, señor Benham; Cisterna, señor Corral; Ñuñoa, Dr. Parodi; El Monte, señor Saldaña; Peñaflor, señores Torres y Muñoz; San Bernardo, señores Espinoza, Rojas Martínez y Brañes; asistieron también el senador don Pedro León Ugalde; diputados, señores Mardones, Cabezón y Sotomayor y el delegado señor Pedro Bórquez. Actuó el secretario señor Emilio Aranedas.

Se dió cuenta de comunicaciones de las Asambleas de San Bernardo, Conchalí, San Miguel en que transcriben votos aprobados en esas Asambleas aplaudiendo la actuación de la Junta Central y condenando la actitud indisciplinaria de los firmantes del manifiesto publicado en la prensa del día 19 de julio último.

Se dió cuenta también de una comunicación de la Asamblea de Melipilla en que da cuenta que ha elegido como delegados ante la Junta a los señores Benjamín Cid, Italo Guiluccí, José María Díaz Vial, y de otra comunicación de la Asamblea de Conchalí en el que comunica el nombramiento del señor Mauricio Elberg como delegado ante la Junta, en reemplazo del señor Ocampo.

Se dieron por aprobados estos poderes dejándose constancia que en lo sucesivo las Asambleas deben dar cumplimiento a los dispuesto en el Art. 37 del Reglamento de Juntas Provinciales.

En la orden del día se dió lectura a un voto presentado por los señores Meza, Brunett y Dr. Parodi sobre actualidad política.

En contra de este voto hablaron los señores Pedro Bórquez y Mardones y a favor de él, los señores Manuel Cabezón, Rojas Martínez y Mauricio Elberg y otros.

Con el número reglamentario de firmas se pidió la clausura del debate la que fué aprobada por 19 votos contra 12.

En seguida se procedió a votar la indicación propuesta la que fué aprobada en la siguiente forma:

El primer punto que dice como sigue: "La Junta Provincial de Santiago acuerda: "Aplaudir y adherir a la política de la Junta Central del Partido". Fué aprobado por 30 votos a favor y uno en contra. El segundo punto, que fué aprobado por 17 votos a favor y 10 en contra, y cuatro abstenciones, dice como sigue: "Condenar enérgicamente la actitud desquiciadora y disolvente de los parlamentarios y miembros de la Junta Central que firman el manifiesto publicado en la prensa del 19 del presente".

Por último, se acordó celebrar sesión el viernes próximo a las 19 horas, para tratar del segundo punto de la convocatoria, la reorganización de la Asamblea de Santiago.

Don Arturo Dagnino

HOSPITALIZADO EN EL PENSIONADO SAN VICENTE

Desde ayer se encuentra en el Pensionado del Hospital de San Vicente, pieza N.o 6, el senador don Arturo Dagnino, gravemente enfermo desde hace algunos días.

Directorio General Demócrata Autonomista

Reunido en sesión extraordinaria este organismo político, bajo la presidencia del señor Ermelindo González, con asistencia de la mayoría de sus miembros, se tramitó la cuenta y se tomó conocimiento de varias notas llegadas de provincias, en que felicitan al directorio general, por el voto aprobado de defensa al régimen constitucional y de adhesión a S. E. el Presidente de la República y su Gobierno.

Se acordó dejar para la sesión próxima, el nombramiento de diversas comisiones de orden interno, y recomendar a todo el directorio que las sesiones en lo sucesivo, según acuerdo, serán le 8 a 10.30 de la noche, los miércoles.

Asamblea Liberal de Santiago

Se nos encarga avisar a los liberales 7a y 3a Comuna, que pasen por la secretaría de la Asamblea a fin de proporcionar algunos datos de importancia que son necesarios para la organización de los Centros Comunales. Se atiende de 18.30 a 20 horas en Agustinas 719.

COMISIONES DE BIENESTAR

Citase diariamente a las 19 horas a los miembros que componen la Comisión de Bienestar, con el fin de resolver diversas peticiones que penden de su consideración.

Falleció ayer don Domingo Riquelme

El extinto fué antiguo empleado del Instituto Médico Legal

Ayer, a las 5 de la madrugada, dejó de existir en esta capital, el señor Domingo Riquelme Valdenegro, quien fué por mucho tiempo ayudante de autopsias del Instituto Médico Legal.

El señor Riquelme se encontraba desde hace muy poco retirado a la vida privada, después de haber obtenido la jubilación a que le dieron derecho sus largos y continuados años de servicio en la repartición nombrada.

Los funerales se efectuarán hoy, a las 17.30 horas, y a ellos concurrirán numerosos de los que fueron sus compañeros de trabajo. El cortejo partirá desde la calle Veliz Silva N.o 1071.

Sociedad Nacional de Meteorología

Citase a sesión general extraordinaria, para hoy 24 del presente, a las 18.15 horas (6.15 p. m.) en la Sociedad de Minería, Moneda 759, con el objeto de poner término al informe sobre "Rutas Aéreas Puerto Montt-Magallanes".

La colonia agrícola "Manuel Montt"

DIRIGE UN SALUDO A LAS AUTORIDADES DEL RAMO

En una comunicación dirigida a nuestro diario, el señor Francisco Segundo Torres, en representación de la colonia agrícola Manuel Montt, de San Vicente de Tagua-Tagua, nos pide hacer llegar un respetuoso saludo al Presidente de la República, al Ministro del ramo y al director general de Tierras, al propio tiempo que los anhelos de los asociados en orden al cumplimiento del plan de colonización que se ha trazado el actual Gobierno.

La Sociedad Cirujanos de Hospital rendirá homenaje a Mme. Curie

Hablará el doctor Leonardo Guzmán

El Dr. Guzmán disertará hoy sobre los trabajos de Mme. Curie benefactora de la humanidad, cuya muerte dejó un vacío en las investigaciones sobre el tratamiento del cáncer.

En Merced 565 a las 21.30 horas, de acuerdo en la siguiente tabla celebrará sesión la Sociedad de Cirujanos de Hospital.

Primera hora.

Dr. Raúl Covarrubias Z. Torsiones cubarlo.

Dr. Oscar Urzúa S. Placenta previa.

Dr. Juan Marín Couchot. Hemotorax y Diatermia.

Dr. Gustavo Maturana. Hernia crural estrangulada.

Segunda hora.

Dr. Leonardo Guzmán. Mme. Curie.

Se nos encarga invitar a los señores médicos y estudiantes de medicina que se interesen por los temas de la tabla.

Padre de familia solicita ayuda

Hemos recibido la visita del señor Lauriano Saa, ex-empleado particular que se encuentra cesante desde hace más de cinco años, y cuya aflictiva situación afecta a una numerosa familia.

El señor Saa nos pidió hacer un llamado a las personas de buenos sentimientos para que acudan en su ayuda, para lo cual pueden dirigirse a su domicilio, calle Esperanza 1366, casa 4.

Hoy hablará el Alcalde de Santiago

en los Cursos de Educación Cívica para la Mujer

Don Guillermo Labarca Hubertson, Alcalde de Santiago, ocupará esta tarde la tribuna del Salón de Honor de la Universidad de Chile, en los cursos de Educación Cívica para la Mujer, que se realizan en esta alta corporación de la enseñanza nacional.

El tema que abordará el conferencista será el siguiente: "El régimen municipal de Chile: problemas de la Comuna de Santiago".

Será este uno de los cursos más interesante de cuantos se han dado hasta ahora porque considera una de las cuestiones de más viva actualidad toda vez que de ser en las próximas elecciones municipales en las que la mujer vá a ejercitar su libertad de voto.

Mañana hablará sobre doctrinas políticas don Alfredo Guillermo Bravo.

La Sociedad Unión Comercial

CELEBRARA ASAMBLEA GENERAL EL VIERNES

El viernes de esta semana celebrará junta general ordinaria la Sociedad Unión Comercial, en su local de la calle Estado N.o 33.

Se nos pide recomendar la mayor asistencia posible, pues en esta reunión se tratará de varios asuntos de gran interés para los asociados. Entre otras materias, el presidente de la institución, don Juan Moya Morales, dará cuenta de la marcha general de la Sociedad y pondrá en conocimiento de los asistentes el resultado de la campaña que viene realizando el directorio desde hace varios meses en orden a procurar el aseo y perfeccionamiento de los servicios sociales.

La asamblea se verificará a las 19 en punto.

Los periodistas están afectos a todos los beneficios del Código del Trabajo

Oficio de la Inspección General del Trabajo al Juez del 4.o Juzgado del Trabajo

La Dirección General del Trabajo, envió ayer el siguiente oficio al Juez del Cuarto Juzgado del Trabajo:

En respuesta a la consulta que usted ha formulado por oficio N.o 870 del 10 del actual, puedo manifestarle que, a juicio de esta Inspección General, la materia debe ser resuelta en la forma que indico a continuación:

El D. F. L. 1340 bis, nunca ha sido aplicado a los empleados de empresas periodísticas, porque su artículo 84 dispone que esos dependientes continuarán rigiéndose por el régimen legal establecido para ellos por D. L. 187 de 17 de diciembre de 1925.

El inciso 1 del artículo 89 de este D. L., establece: "No serán aplicables al personal de las empresas periodísticas sometidas al régimen creado por esta ley, las disposiciones de las leyes N.os 4054 sobre seguro de enfermedad, y 4055 sobre accidentes del Trabajo, siempre que el accidente confiera derecho a alguno de los beneficios que la presente ley concede a dicho personal; N.o 4057 sobre sindicato industrial, ni las disposiciones del D. L. N.o 216 de 6 de abril de 1925 sobre empleados particulares, salvo los artículos 14, 15, 46, 50 y 51 que quedan vigentes. El desahucio a que se refieren los tres últimos artículos citados, no procederá en caso de que el empleado que cesare en sus servicios tenga derecho a acogerse al beneficio de jubilación".

La disposición anterior fué derogada por el N.o 14 del artículo 574 del D. F. L. 178 de 14 de marzo de 1931, que ordena: "Derógense las siguientes leyes N.o 14, inciso 1 del artículo 89 del D. L. 767 del 17 de diciembre de 1925, sobre la Caja Nacional de Empleados Públicos y Periodistas en la parte que incluye al personal de empresas periodísticas, los preceptos sobre indemnización de los accidentes del Trabajo, sobre organización sindical y sobre régimen de empleados particulares, contenidos en este texto".

El exámen de las disposiciones generales precedentes, transcritas basta, a juicio de esta Inspección General, para demostrar que los empleados de las empresas periodísticas jamás han estado comprendidos en el D. F. L. 1340 bis y que en consecuencia, no existe contradicción alguna entre los artículos 109 y 574 del Código del Trabajo, disposición esta última que claramente otorga a los referidos dependientes todos los beneficios del D. F. L. 178, sin perjuicio de que, en lo que atañen a la previsión, estén afectos al régimen constituido por el D. L. 767.

Informe del tiempo en la región central de Chile

en la tarde del 23 de julio de 1934

Situación general.— Una depresión atmosférica de cierta importancia cruza la región Austral del Continente. La Zona Central de eChile está en el margen del área de mal tiempo.

Santiago Los Andes.— Tiempo transitoriamente bueno. Nublados parciales; cirrus y bancos de nimbus. Visibilidad buena. Vientos del noroeste fuertes sobre 1,000 metros. Continuará inestable.

Cordillera.— Variable, nuboso. Visibilidad regular. Vientos del noroeste, fuerza 8 sobre 3,000 metros. Posible cambio de tiempo en las próximas 24 horas. Variable, nuboso y fuertes vientos.

Hoy se efectuará el homenaje al libertador Simón Bolívar

El acto organizado por la Unión Latino Americana se verificará a las 18.30, en la Universidad de Chile

Hoy, a las 18.30, se efectuará en el salón de honor de la Universidad de Chile el acto literario musical que ha organizado el comité directivo de la Unión Latino Americana, como un homenaje al Libertador Simón Bolívar, y en celebración del primer aniversario de la institución.

Han sido invitados a este acto representantes del Gobierno, de las instituciones armadas, de las sociedades culturales y obreras, de la prensa y numerosas personalidades políticas y sociales.

El programa que se desarrollará es el siguiente:

1. Obertura.
2. "Confraternidad americana", por el señor Santiago Labarca L.
3. Número de música.
4. "Bolívar, el creador de un pueblo", por el señor Juan E. Maguiña.
5. Recitación por la señorita Pluiza Foronda Pinto.
6. "Por la paz de América", disertación a cargo del señor Ismael Valdés Alfonso.

Conferencia sobre "Historia de la Música"

se verificará mañana

El decano de la Facultad de Bellas Artes de la Universidad de Chile, don Domingo Santa Cruz, dará mañana una interesante conferencia sobre historia de la música.

Tratará en ella sobre el arte musical entre los griegos, sobre la melodía gregoriana y sobre el arte de los trovadores.

La conferencia se verificará a las seis y media en la sala de conferencias de la Universidad de Chile.

El Juez de Menores informará sobre el discernimiento de varios de los inculpados en el atentado nacista

En este sentido se envió en la tarde de ayer un oficio

En la tarde de ayer el Juez del Quinto Juzgado del Crimen, don Rodolfo González Morales, magistrado sumariante en el proceso ordenado instruir por el atentado nacista a la Universidad de Chile, envió un oficia al Juez de Menores de Santiago, don Samuel Guajardo, con el objeto de que ese tribunal se pronuncie sobre el discernimiento que varios de los inculpados en el asalto del 20 de junio, menores de edad, y cuya de independencia de obrar no está muy clara en los antecedentes de la causa.

El tribunal sumariante recibió, también en la tarde de ayer, el sumario administrativo instruido por las autoridades universitarias, y en el cual se consignan los nombres y la personalidad de algunos de los asaltantes, no individualizados durante la investigación policial.

Este sumario será unido al proceso judicial.

Alcance de nombres

El señor Armando San Martín Vidal, de profesión contador, ha estado en nuestra imprenta a dejar constancia de que no es él la persona del mismo nombre y apellido que figura entre los detenidos en el allanamiento que se practicó a un local de la Avenida La Paz, y en el que fueron sorprendidos varios individuos de tendencias subversivas.

Se desea saber

DE MANUEL GUZMAN VALDES

Ha estado en nuestras oficinas la señora María Valdes Bobadilla, a fin de decirnos que hace tiempo no tiene noticias de su hijo de 20 años, llamado Manuel Guzmán Valdes, que salió de su hogar con destino a Valparaíso o Viña del Mar.

La señora Valdes, agradecería cualquier noticia relacionada con su hijo, para lo cual puede escribírsele a la calle Pedro Montt 81, de la Comuna Quinta Normal (Departamento de Santiago).

Esta tarde declaran los inculpados de realizar campañas agitadoras en el interior de la Cárcel Pública

El Ministro don Carlos Valdovinos, iniciará los interrogatorios a las 3 de la tarde

A las tres de la tarde de hoy el Ministro don Carlos Valdovinos iniciará en la Secretaria de la Corte de Apelaciones, el interrogatorio de los reos inculpados de realizar una intensa campaña sediciosa en la Cárcel Pública, repartiendo semanalmente proclamas y panfletos impresos por la Izquierda Comunista.

Los reos acusados de distribuir los panfletos de la Izquierda Comunista son Alberto Varela Pérez, Carlos Achurra Plaza y Manuel Monreal. Los tres individuos comparecerán ante el tribunal acompañados del Inspector de Prisiones, don Belisario Meza, y del vigilante José del Carmen Villarroel, que fueron las primera personas en descubrir la forma cómo se llevaba a efecto la campaña comunista entre la población penal del Presidio . . . . .

Será llamado también a declarar, según se nos informó, un conocido profesional, sindicado de ser la persona que entregaba todos los miércoles los semanarios de la Izquierda Comunista.

Sobre obras públicas y cesantía

hablará esta tarde don Teodoro Schmidt

Hoy, a las seis y media de la tarde, don Teodoro Schmidt, dictará en el Instituto de Ingenieros, una conferencia sobre el siguiente tema:

"Las Obras Públicas y la Cesantía".

La conferencia se realizará en el local del Instituto, San Martín 352.

Informaciones de Carabineros

ROTARY CLUB DE SANTA CRUZ Y LOS CARABINEROS

Esta institución, presidida por el señor Pedro Soto Asalga, ha pasado al Comisario de Santa Cruz una nota en la cual le participa que el directorio del Rotary Club, ha instituido un premio de 100 pesos, para los dos mejores carabineros de dicha Comisaría, que por su moralidad, disciplina y espíritu de sacrificio, se hagan merecedores a este premio.

Por su parte, la Dirección General de Carabineros ha hecho saber a la Prefectura de Colchagua, que queda facultada para recibir esa donación, indicando como fecha para su entrega a los agraciados, las próximas fiestas patrias.

LABOR SOCIAL Y HUMANITARIA DE LOS CARABINEROS

La Prefectura de Santiago ha dado cuenta a la Dirección General, de que el cabo 2.o Manuel Cordero Santibáñez, autorizado por el Juez de Menores, se ha hecho cargo de un niño de 12 años encontrado en el mayor desamparo.

Asimismo, el carabinero Oscar Orozco, también con autorización judicial, ha adoptado una guagua de tres meses, que fué encontrada en la vía pública.

La noble acción de estos modestos servidores de la ley, la Comisaría, Quinta Normal, ha motivado que el Prefecto de Santiago solicite de la autoridad superior de Carabineros, una felicitación especial, que quedará consignada en sus respectivas hojas de vida calificada.

El general Arriagada, accediendo al pedido formulado, ha dispuesto que esos hechos se hagan constar en la Orden del Día, manifestando la complacencia con que el Director General se impone del fiel cumplimiento que se da a las instrucciones impartidas con relación a la labor social y humanitaria que corresponde a carabineros.

INCIDENTE ENTRE UN CARABINERO Y EL DIPUTADO ZAPATA

"El Mercurio", de fecha 13 del presente, en una suelta de crónica aseguró que no se había dado intervención a la justicia en el incidente por desacato, promovido por el diputado Zapata, con un carabinero de la 7.a Comisaría.

Bien informados, podemos asegurar que la Comisaría respectiva, con fecha 10 de julio, pasó el parte correspondiente al Juzgado Militar.

SOCIEDAD PROTECTORA DE ANIMALES

Esta institución, cuyos humanitarios servicios son apreciados en todo el país, ha dirigido al Director General de Educación Primaria, una nota en la que, por diversas razones, solicita de esa autoridad escolar incluya en los programas de educación primaria, principalmente en las de la Escuela Rural, la Cartilla de Protección a los Animales, que ha de contribuir a despertar sentimientos de piedad y conmiseración entre el elemento campesino.

El Director General, de completo acuerdo con las ideas mencionadas, solicitó de la Sociedad Protectora, el envío de 100 ejemplares, más de los que se le enviaron para los fines indicados.

Durante la Semana de la Naturaleza, se repartirán en las escuelas de la capital, 300 ejemplares de esta cartilla, que contiene instrucciones precisas y prácticas sobre la manera cómo cada persona puede auxiliar a un animal accidentado.

COMPRE Ud. SU

RADIO

en la casa del ramo

Suc.

OTTO BECKER

Lda.

113 Ahumada 113

y Ud. escucha todo el mundo!

- T U R F -

Los trabajos efectuados ayer en ambos hipódromos

CLUB HIPICO

(PISTA DE CARRERA, GRANDE)

Cumberland, montado por F. Santander, y Volga por J. Morales, pasaron 1.600 metros en 1.48 3/5; llegaron iguales. Volga siguió hasta completar la vuelta en 2.23.

—Sahri, montada por J. Zúñiga, pasó a voluntad 1,600 metros en 1.57.

—Sublime, montado por E. Rebolledo, pasó 1,600 metros en 1.49 2/5.

—Sirenia, montada por R. Olguín, largó 700 metros en 45; después de un descanso repitió con Iturbide en 44; llegaron iguales.

—Numa Pompilio, montado por aprendiz; La Concordia R. Urbina y Fuenterrabia V. Jara, pasaron 1.400 metros en 1.36; llegaron iguales.

—Eminente, montado por R. Donoso, pasó 1,600 metros en 1.52.

—A. B. C., montado por J. Herrera, y Ajedrez por R. Olguín, pasaron 1,400 metros en 1.34 2/5. Ganó A. B. C. por dos cuerpos.

—Epílogo, montado por aprendiz, pasó 1,600 metros en 1.51 2/5.

—Royal Light y Ferryboat, montados por aprendices, pasaron 1,600 metros en 1.49 2/5. Ganó Royal Light por dos cuerpos.

—Shogún, montado por A. Gutiérrez, y Chateau Margaux por L. A. Pastene, pasaron 1,400 metros en 1.34 2/5. Ganó Shogún por tres cuerpos.

—Norton, montado por R. Urbina, y Puntillano por aprendiz, pasaron 700 metros en 45. Ganó Norton por varios cuerpos.

(PISTA DE CARRERA DE INVIERNO)

Teatina, montada por J. Contreras, y Baldosa por aprendiz, pasaron 1,300 metros en 1.26. Ganó Teatina por dos cuerpos.

—Oackland, montado por Arm. Silva, y Six Sous por F. Santander, pasaron 1,300 metros en 1.24 3/5. Llegaron iguales.

—Martín Pescador, montado por C. Chávez, pasó 1,400 metros en 1.34.

—Marjolaine, montada por C. Chávez, y Marco Tulio por F. Santander, pasaron une vuelta en 2.3. Llegaron iguales.

—Wimbledon, montado por un aprendiz, y Es Iluso por C. Chávez, pasaron 1,400 metros en 1.33. Ganó Es Iluso por dos cuerpos.

—Saliganando, montado por F. Santander, pasó 1,300 metros en 1.25 2/5.

—Falcillena, montada por J. Zúñiga, y Quilloi Quilloi por M. Pérez, pasaron 1,400 metros en 1.40. Llegaron iguales.

—Marion Delorme, montada por aprendiz, pasó 1,400 metros en 1.33 4/5.

—Dineta, montada por aprendiz, y Pafnuncio por R. Urbina, pasaron 1,400 metros en 1.32. Ganó Pafnuncio por dos cuerpos.

—Ricachona, montada por un aprendiz, y Lauchita por C. Chávez, pasaron 1,300 metros en 1.27. Llegaron iguales.

—Catita y Vicario, montados por aprendices, pasaron 1,300 metros en 1.26. Ganó Vicario por un cuerpo.

—Marquita, montada por R. Urbina, y Clairon por F. Santander, pasaron 1,400 metros en 1.33. Ganó Marquita por varios cuerpos.

—Smocke, montado por F. Pastene y La Grulla por R. Olguín, pasaron 1,400 metros en 1.33. Llegaron iguales.

—Confidente, montado por un aprendiz, y Picante por V. Jara, pasaron 1,300 metros en 1.26. Llegaron iguales.

—Flamenco, montado por un aprendiz pasó 1,400 metros en 1.32 3/5.

—Ferragú, montado por M. Camilo, y Ramayo por J. Contreras, pasaron 1,300 metros en 1.27 2/5. Llegaron iguales.

—L'Espoir, montado por aprendiz, pasó 1,200 metros en 1.20.

—Pretor, montado por aprendiz, pasó 1,300 metros en 1.26 2/5.

—Paraselso, montado por L. A. Morgado, y Salomón por aprendiz, pasaron 1,300 metros en 1.26 4/5. Ganó Paraselso por varios cuerpos.

—Diablito y Huesca, montados por aprendices, pasaron 1,300 metros en 1.25. Ganó Diablito por dos cuerpos.

—Salute, montado por M. Camilo, y Pielito por J. Contreras, pasaron 1,300 metros en 1.26 4/5. Llegaron iguales.

—Salmerón, montado por C. Chávez, pasó 1,300 metros en 1.25 4/5.

—Toronjo, montado por R. Urbina, pasó 1,300 metros en 1.25 3/5.

(PISTA DE ARENA)

Que Tal, montado por A. Gutiérrez, pasó 400 metros en 26 3/5. Después de un descanso repitió 600 metros en 38 2/5.

—Cinismo, montado por aprendiz, pasó 600 metros en 39.

—Saval, montado por aprendiz, pasó 1,200 metros en 1.25.

—Armando Rosca, montado por L. A. Pastene, pasó 1,400 metros en 1.38.

—Neuvienne, montada por C. Leiva, y Paganini por L. A. Morgado, pasaron 600 metros en 39. Ganó Neuvienne por dos cuerpos.

—Amado Nervo, montado por C. Chávez, pasó 400 metros en 26.

—Pactolo, montado por aprendiz, pasó 800 metros en 51 3/5.

—Koenigsmark, montado por J. Herrera, pasó 1,200 metros en 1.20.

—Bribona, montada por aprendiz, pasó 1,400 metros en 1.37.

—Armónica, montada por R. Urbina, pasó 800 metros en 53 4/5.

—Mate Amargo y Alegrón, montados por aprendices, pasaron 600 metros en 38 1/5. Llegaron iguales.

—Salinera, montada por aprendiz, pasó 800 metros en 52 3/5.

—Samaritano, montado por un aprendiz, y Fotográfico por R. Urbina, pasaron 1,400 metros en 1.36 4/5. Llegaron iguales.

—Leguisamo, montado por F. Santander, pasó 1,400 metros en 1.37.

—Buen Rumbo, montado por aprendiz, pasó 1,400 metros en 1.38.

—Whoope, montado por aprendiz, pasó a voluntad 1,400 metros en 1.40.

—Sucre, montado por C. Chávez, pasó 700 metros en 44 4/5. Después de un descanso repitió en 43 2/5.

—Impetuoso, montado por un aprendiz, pasó 1,400 metros en 1.35.

—Trapalona, montada por L. A. Morgado, pasó 1,200 metros en 1.23 3/5.

—Castigador, montado por C. Chávez, pasó 1,600 metros en 1.42.

HIPODROMO CHILE

(PISTA DE CARRERA)

—Topace, montado por aprendiz, y Despierta por E. Asenjo, pasaron 900 metros en 58 2/5.

—Las Liebres, montado por J. Vergara, pasó 1,400 metros en 1.35.

—Dictaux, montado por J. Molina, pasó 750 metros en 47 2/5.

—Vitelio, montado por J. Salfate, y Zibeline por D. Solís, pasaron 1,200 metros en 1.17.

(PISTA DE ARENA)

Polvareda, montada por L. Rojas, pasó 400 metros en 26 2/5.

—Pirulita, montada por aprendiz, pasó 1,000 metros en 1.10.

—Tiffin, montada por aprendiz, pasó 400 metros en 26 3/5.

—Hindú, montado por L. A. Ulloa, pasó 1,000 metros en 1.2.

—Patacón, montado por L. Barra, pasó 800 metros en 55 3/5.

—La Juana, montada por J. Silva, pasó 200 metros en 12 2/5.

—Sandokan, montado por R. Ravello, pasó 200 metros en 12 3/5.

—Rosellón, montado por J. Silva, pasó 400 metros en 26 3/5.

—Portugués, montado por L. A. Ulloa, pasó 400 metros en 26.

—Newmarket, montado por V. Carrasco, pasó 600 metros en 38, repitió igual.

—Emisario, montado por M. Quezada, pasó 400 metros en 25 2/5; repitió en 25 3/5.

—La Beata, montada por L. Rojas, pasó 600 metros en 40; repitió en 39 2/5.

—Don Alamiro, montado por aprendiz, pasó una vuelta en 1.46 3/5.

Inscripciones y asignación de pesos para las carreras del domingo próximo en el Hipódromo Chile

Premio.— JIPI JAPA.— Condicional.— $ 5.000.— 900 metros.

Copero	54	Tamerlan	52
Feldstead	54	Volney	52
Mister Fife	54	Henderson	51
Restaurador	54	Topaze	51
Vigoroso	54	Maimirado	50
M. Fierro	54	Cundemaro	49
Mi Perjita	52	Fogonero	48
Puntillano	52	Patiño	45
Sardo	52		

Premio.— JALCU.— 4.a serie.— $ 3.000.— 1500 metros.

Capicúa	58	Barata	53
B. Jacket	57	Ruy Díaz	53
Armador	56	Borrachita	52
P. Igor	56	L. Brown	52
B. Diamond	54	Flamenco	51
Delta	54	Picacerito	51
Fiadora	54	R. Salt	51
Selené	54	Nevers	49
A. Rosca	53		

Premio.—JALCU.— 1.a serie.— $ 5.000.— 1.500 metros.

Girasol	64	Fuenterrabia	51
F. dAmour	63	W. Played	51
S. Pellico	59	Desventido	50
Chirolito	57	Reticencia	50
Cancionero	55	Folklore	48
L. Beata	55	Polión	46
Anhelo	54	Gamezo	45
Periodista	53	Zibeline	45
Qué tal	52		

Premio.— JALCU.— 5.a serie.— $ 3.000.— 1500 metros.

Lidia	58	Bribona	52
Yo Buena	56	Hindú	51
Clairón	55	Smiles	51
Tentador	55	Factor.a	50
Fi de Vigo	54	Picante	50
L. Liebres	54	Pureza	49
Rejuelera	54	Tilao	49
Duroc	53	Gato	46
L. Oiguita	53		

Premio.— JALCU.— 2.a serie.— $ 4.000.— 1500 metros.

Alexis	60	Fanatismo	52
Polvareda	57	Greoenlan.	51
Aborigen	56	Santurrón	51
Polonés	56	Patacón	50
Fortacho	55	Michlo	49
Vansdio	55	Pisotón	47
D. Alamiro	54	C. Campea.	46
Drilo	54	D. del Río	45
Quisquilloso	53		

Premio.— JALCU. — 6.a serie.— $ 3.000.— 1500 metros.

Caramelito	61	Islamita	48
Pirulita	61	Phydias	47
Aisée	59	E. Palermo	46
L. Trianera	59	Cugluced	46
Callul	54	Mujer	45
Paganini	50	Colcrete	44
Verlaine	50	M. Dugan	44
Lusitana	49	M. Josephi.	44
Dixiana	48		

Premio.— JALCU.— 3.a serie.— $ 3.500.— 1500 metros.

Furundúngo	60	Lamparón	53
Pupu	59	Patinazo	53
Redil	57	Quilito	53
Cetaplum	56	C. Hué	52
Marny	56	Leonina	52
Pataleo	55	Tiburón	52
Tungsteno	54	Glorioso	50
W. End	54	Leguisamo	50

Premio.— JALCU.— 7.a serie.— Anulada.

Amiens	Lanchero
W. Indian	Simpatía
Eléctrico	Orgieástica
Economista	M. Rivas
D. y Hecho	Cachetuda
S. Mex	Sayal
Estética	D. Suerte
Panchilla	Pilmayquen
Icasiana	Mofa
Ceiba	Magdalin
Paitanita	

El premio TERESITA (Steeplechase) también fué anulado.

La reunión de accionistas de ayer en el Club Hípico

Fueron reelegidos los tres directores salientes, señores Julio Subercaseaux, José Florencio Valdés e Ignacio Valdés Sánchez

Ayer se llevó a cabo en los salones de la secretaría del Club Hípico la reunión ordinaria de accionistas, con el objeto de conocer la memoria presentada por el Directorio, correspondiente al año 1933, y elegir tres Directores, que terminaban su periodo.

La memoria fué aprobada y se reeligieron los tres Directores salientes, señores Julio Subercaseaux, José Florencio Valdés e Ignacio Valdés Sánchez, que obtuvieron, respectivamente, los siguientes votos: 207, 167 y 147.

Se presentó al Directorio un voto, que fué aprobado, en el sentido de nombrar una comisión que estudie una modificación a los Estatutos sociales, en lo que se refiere a la forma de votación para la elección de Directorio, y una vez evacuado el informe de dicha comisión, citar a junta general extraordinaria de accionistas, antes de fin de año, para resolver sobre la materia.

SOCIEDAD HIPOTECARIA Y FINANCIERA

(SOCIEDAD ANONIMA)

SEÑOR EMPLEADO:

¿Quiere independizarse? Fórmese un capital en la Sociedad Hipotecaria y Financiera.

SEÑOR ARRENDATARIO:

¿Quiere ser propietario de la casa que habita? Hágase adherente de la Sociedad Hipotecaria y Financiera.

SEÑOR PROPIETARIO:

¿Quiere liberar su casa de la hipoteca gravosa que actualmente la afecta? Hágase adherente de la Sociedad Hipotecaria y Financiera.

SEÑOR COMERCIANTE:

¿Quiere Ud. formarse una reserva para el porvenir? Hágase adherente de la Sociedad Hipotecaria y Financiera.

Formación de capital de 5 mil a 100 mil pesos.

Entrega anticipada total del capital en formación bajo la forma de préstamo.

Préstamos de 5 mil a 100 mil pesos, a largos plazos, con pagos mensuales.

La Sociedad rehusa adhesiones sin que previamente se conozca el Reglamento por el cual se rigen los Certificados de Participación que emite y éstos sólo se extienden después que el interesado ha firmado la solicitud en la que declara que está de acuerdo con sus disposiciones.

En la Sociedad Hipotecaria y Financiera, los préstamos sólo se acuerdan a sus Adherentes. La Sociedad los facilita y financia en el carácter de intermediaria y administradora, en la medida, tiempo y forma más conveniente dentro de las estipulaciones de su Reglamento. Es un nuevo sistema de previsión económico-comercial y del cual se derivan innumerables ventajas y combinaciones. Los préstamos no se acuerdan obedeciendo a influencias y a presiones ni a otra política que a los bien entendidos intereses de la institución.

El Directorio está obligado a velar por el correcto cumplimiento del Reglamento y toda pretensión de alterar sus claras disposiciones constituye una violación del mismo y una responsabilidad ante las autoridades y los señores Adherentes en general, de la que el Directorio no se desprenderá por ningún motivo y será siempre una garantía para todos los que tengan intereses en la Sociedad. La Sociedad está estrictamente fiscalizada; ofrece el máximum de garantías.

Ni los señores Adherentes ni los mediadores pueden disponer a su gusto de los fondos de la Sociedad. La administración corresponde única y exclusivamente al Directorio y todo convenio entre Adherentes y mediadores que signifique alteración del Reglamento, es nulo y sin valor alguno y no obliga a la Sociedad.

Para que la Sociedad sea útil al Adherente, es indispensable que éste esté en condiciones de contribuir a financiar por sí mismo y por medio de aportes mensuales, el cuatro por mil del capital que solicita, dentro de las estipulaciones del citado Reglamento y de ahí que se exija la declaración de que él se conoce y que, digamos sin reservas, que no aceptamos adherentes sino dentro de tales condiciones. Toda persona que a este respecto incurra en falsedades y firme la solicitud de adhesión haciendo caso omiso del Reglamento, da derecho a la Sociedad para exigir daños y perjuicios, pues ocasiona serios trastornos y entorpece el perfecto funcionamiento de las series.

La Sociedad tiene cuatro clases de préstamos, y dentro de las condiciones generales del Reglamento, todo Adherente tiene derecho a los préstamos de Orden y Especiales, y por sorteo, a los Colectivos y Convencionales. Los préstamos Especiales se acuerdan a los plazos, con las garantías y por las sumas que, a juicio del Directorio, sean compatibles con la buena marcha de la Sociedad. Estos préstamos no están sujetos a sorteo. La Sociedad los está desarrollando en la actualidad dentro de múltiples combinaciones.

Para obtener los préstamos Convencionales es indispensable, como en los otros, ser Adherente. Se facilitan y se podrán hacer con garantía hipotecaria después de ocho meses de incorporados, entendiéndose con esto que sólo quedan habilitados para recibirlos después de dicho plazo. Estos préstamos se financian y facilitan por medio de diversas combinaciones, según la situación del mercado, siendo facultativo del Directorio hacerlos antes de ocho meses y por cualquier cantidad.

Los préstamos Convencionales es obligatorio sortearlos cuando se efectúan con los aportes de acumulación de los Adherentes, pero cuando responden a recursos y combinaciones de la Sociedad, pueden hacerse por las disposiciones del artículo 6.o

En todos los préstamos con garantía hipotecaria el Directorio debe tener en cuenta para los plazos, después de los ocho meses, lo siguiente:

a) Calidad de la garantía;
b) Si es campo o casa-habitación;
c) Ubicación del inmueble;
d) Si se trata de comprar el inmueble, solamente con el concurso de la Sociedad; y
e) Acumulación aportada.

Cuando el préstamo se obtiene en las distribuciones mensuales, la Sociedad debe otorgarlos con un criterio más amplio en cuanto a la tasación se refiere.

La suma al contado que el Solicitante paga a la Sociedad para comprar una casa u otro inmueble, es el monto a que ascienden las cuotas de acumulación efectuadas y las utilidades que se le hayan computado hasta el momento de facilitársele el préstamo. Por ejemplo: Si el préstamo se le otorga al poseedor de un Certificado de Participación a los 15 meses de incorporado, lo que pagaría al contado, suponiendo que haya solicitado un capital de $ 10,000 serían $ 600. Si se le otorga a los dos meses, sólo serían $ 80, y en esta proporción debe calcularse cualquier otro plazo. No está comprendido en este cálculo el derecho de adhesión, que según el Reglamento es para contribuir a los gastos de administración de la Sociedad.

Entre otras de las muchas ventajas que ofrece la Sociedad Hipotecaria y Financiera, se destaca la participación activa e inmediata de los Solicitantes en los beneficios, lo que juega un rol de verdadera trascendencia en sus financiaciones.

Esta participación está fijada en un 75 o|o de las utilidades, es decir, que sobre $ 100 a repartir, sólo corresponden $ 25 al conjunto de los accionistas y $ 75 a los Solicitantes, como puede verse entre las cláusulas del Reglamento.

La Sociedad lleva a efecto las numerosas operaciones contempladas en sus Reglamentos y Estatutos, actuando por sí sola o asociada a terceros, por cuenta propia o ajena, en participación, a comisión o como simple intermediaria, por lo que el Adherente, pues una de las características de la Sociedad consiste en realizar operaciones en favor de sus Adherentes, en poner su crédito, mediante el empleo de su propio nombre, al servicio de ellos y en general, en actuar como Representante de todos los Adherentes en la gestión de sus financiaciones.

Están vinculados a la Sociedad Hipotecaria y Financiera empleados bancarios, públicos y particulares, médicos, dentistas, abogados, ingenieros, pedagogos, normalistas, agricultores, comerciantes, industriales, obreros, marinos, militares, carabineros, notarios, cónsules, miembros de la Iglesia, Ministros de la Magistratura, etc.

Actualmente se encuentra en plena actividad, no obstante las serias dificultades que tuvo que vencer durante los 18 meses invertidos en discutir sus derechos y en definir su clasificación ante los Poderes Públicos, señalando siempre pasos de avance, considerándose modesto entre las miles de sociedades congéneres que existen en Inglaterra, EE. UU. y otros países, registrando progresos muy superiores al de prestigiosas instituciones similares del extranjero. No obstante las dificultades que durante esos 18 meses tuvo que afrontar y que han terminado clasificándola como sociedad de capitalización, las distribuciones mensuales de préstamo no se suspendieron un solo mes y con los préstamos extraordinarios, la totalidad de los ya, acordados asciende a $ 1.115.980, cifra reveladora de lo que la Sociedad Hipotecaria y Financiera será en el futuro con sus actividades en pleno desarrollo.

Pida prospectos informativos y hágase Adherente.

SOCIEDAD HIPOTECARIA Y FINANCIERA

Huérfanos 761. — Teléfono 62977. — Casilla 1326.—Santiago

Oficinas en VALPARAISO: Arturo Prat 647.

Sobre el estado sanitario de la Penitenciaría

se informará al Ministro Guerrero

Durante toda la tarde de ayer, el Ministro don Félix Guerrero continuó en el interrogatorio de los agentes de Investigaciones que participaron en el allanamiento al diario "La Opinión", con el objeto de recoger por intermedio de estas declaraciones, informes más amplios y concretos sobre las reuniones sediciosas que se efectuaban en el diario aludido.

El Ministro recibió, ya al término de su labor, una solicitud enviada por los reos Adrián Perry y Sepúlveda Quezada, en la que se pide el traslado de los inculpados a otro establecimiento penal, por ser la Penitenciaría, según esta solitud, un local peligroso para la salud de los detenidos.

Se ha oficiado al Médico Legista y al de la Penitenciaría, con el objeto de que informen sobre la veracidad de lo expuesto por los solicitantes.

El Embajador don Manuel Trucco

CON EL MINISTRO DE HACIENDA

El Embajador de Chile en Washington, don Manuel Trucco, visitó ayer al Ministro de Hacienda, don Gustavo Ross, con quien conversó largamente sobre diversos asuntos relacionados con nuestra Embajada en Estados Unidos, que el señor Trucco reasumirá dentro de poco.

El Gobernador de Pisagua

CON EL MINISTRO DEL INTERIOR

Acompañado del Subsecretario de Salubridad, don Víctor Celis, visitó ayer al Ministro del Interior, el Gobernador de Pisagua, don Osvaldo Gálvez.

En esta reunión se trató sobre diversos problemas de Pisagua, especialmente de algunos asuntos relacionados con las actividades de la Beneficencia en ese Departamento.

Continúan los alegatos en el desafuero de Grove

En la tarde de ayer continuaron los alegatos en la Corte de Apelaciones de Santiago, con motivo de la vista del desafuero solicitado contra el senador señor Marmaduke Grove Vallejo, en el proceso que instruye el Ministro señor Manuel Isidro Rivas, contra Carlos Dávila y otros, por asalto el poder el 4 de junio de 1932. Durante toda la audiencia hizo uso de la palabra el abogado señor Arturo Natho, defensor del señor Grove, quien quedó con ella en el momento de suspenderse, por haber llegado la hora, debiendo continuar el viernes a las 4 de la tarde.

DOS ASPECTOS DE LA PRESENTACION DE LA ESCUELA MILITAR, EN HONOR DEL PRESIDENTE ELECTO DEL ECUADOR

Mensaje a los estudiantes del Ecuador

Una delegación de estudiantes secundarios hizo entrega ayer al Dr. Velasco Ibarra, del siguiente mensaje de confraternidad a sus camaradas del Ecuador:

"El ilustre personero de vuestra patria, Excmo. señor don José María Velasco Ibarra, ha llegado a nuestras tierras con un cálido mensaje de confraternidad para los pueblos de Hispano-América.

Con su palabra vibrante y elocuente, ha evocado al pueblo chileno los hechos culminantes y trascendentales de la historia americana, que han podido significar una actitud continental y una conciencia definidamente americanista. Los nombres de ilustres ecuatorianos han sido recordados con admiración, para enlazarlos dignamente a los nombres de algunas personalidades de Chile, de Colombia, del Perú, de Venezuela y demás patrias sudamericanas. Y por sobre todos ellos, es Simón Bolívar, el espíritu cumbre en la historia del continente colombiano y el genio creador de una América unida por un pacto continental, el que preside el credo americanista de vuestro eminente Mandatario.

La juventud chilena, que se educa en los planteles de Educación Secundaria de la República, y que forma región numerosa de futuros ciudadanos, vive forjando cotidianamente su alma en las enseñanzas fraternales de sus maestros que inculcan los principios de un nacionalismo continental y contribuyen a destacar los ejemplos de los magnos luchadores de América Latina, que escribieron con el ardor de los grandes caudillos y la generosidad de los espíritus apostólicos, las gestas de nuestra independencia.

Las palabras ardorosas y fraternales de vuestro ilustre enviado, las ha recibido esta juventud chilena, que aún no llega a los veinte años, con el mismo convencimiento de los hombres maduros. Este grato suceso le permite alentar la esperanza, muy legítima, de que sea una realidad, en un futuro no muy lejano, el anhelo incontenible e incontenido que palpita en las jóvenes generaciones de Latino América, de fundar la unión efectiva de las Repúblicas americanas que formaron los grandes conquistadores peninsulares y que vinieron al Nuevo Mundo para incorporarlo a la cultura occidental.

Deseamos la comprensión de todos nuestros pueblos, fundada en lo generoso y altruista que tenga nuestro pasado americano y en el olvido definitivo de las pequeñeces que malograron antaño el ideal bolivariano. Queremos que las juventudes actuales de América no encuentren destrozado el porvenir de este continente por la política estrecha y de mal entendidos intereses locales, que hasta ahora han hecho imposible el acercamiento de nuestras naciones.

Por eso, la juventud chilena que se educa en sus liceos, ha querido aprovechar la visita de vuestro Presidente Electo, para enviaros por su digno intermedio, este caluroso mensaje de confraternidad, que es la espontánea manifestación del ideal americanista que abrigan los corazones chilenos en gestación, como ha de ser el que mueve también a la juventud ecuatoriana y de toda América.

Por los estudiantes secundarios de Chile.—Arturo Elgueta Cristi. —Alfonso Liz Brava. — Carlos Maldonado Díaz.—Mario González Pineda".

Nuevo proceso en la Corte

En la tarde de ayer la Corte de Apelaciones de Santiago, designó al Ministro señor Moisés Bernales, para que conozca del proceso contra Carlos Díaz Díaz, por alterar el orden público.

Mal tiempo en la Cordillera

Por informaciones de nuestro servicio meteorológico, a cargo de don Julio Bustos Navarrete, sabemos que desde ayer tarde reina mal tiempo en el sur del país y en la cordillera.

Esta circunstancia es posible que dificulte, en la mañana de hoy, la partida del doctor Velasco Ibarra a Buenos Aires.

Raúl Manteola, invitado por el Dr. Velasco Ibarra, a visitar Ecuador

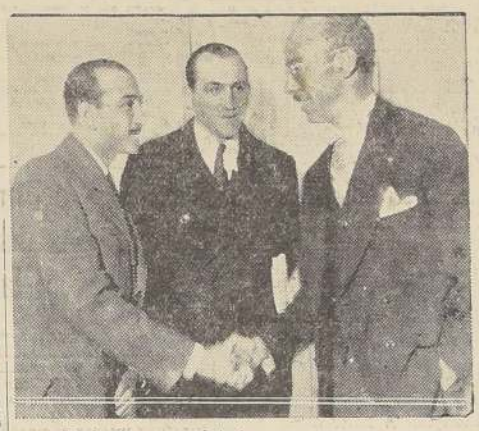

Haciendo un paréntesis a sus numerosos compromisos oficiales, el Presidente Electo del Ecuador, don José Velasco Ibarra, recibió en la mañana de ayer, en en audiencia especial a Raúl Manteola, el talentoso dibujante, autor de la enérgica cabeza del ilustre político, publicada en nuestra edición del sábado último.

"Debo felicitarlo sincera y calurosamente por su dibujo," dijo el doctor Velasco Ibarra al estrechar entre las suyas las manos del artista chileno. Y agregó:

—"No sólo están allí los rasgos peculiares y característicos de mi fisonomía. Está también algo que nunca, hasta ahora, había logrado captar otro artista con el juego de sus lápices: Mi propia vida..."

Al terminar la entrevista, el doctor Velasco Ibarra, expresó amablemente:

—"Un elogio más por su dibujo sería verdaderamente inútil. Francamente, las palabras no podrían traducir fielmente la impresión que me ha causado, y sólo encuentro una manera de retribuir su gentileza, invitándolo a mi patria. Me sería gratísimo tenerlo a mediados de octubre en Quito, y sólo le ruego que me avise oportunamente de su partida, para otorgarle todas las facilidades que se merece. Por eso, me limito a decirle por el momento, no un adiós, sino que un "hasta la vista".

Del Centro de Solidaridad Latino Americano

Una comisión del Centro de Solidaridad Latino Americana visitó ayer al Presidente Electo del Ecuador y le hizo entrega de la siguiente comunicación:

"Excmo. señor:

El Centro Internacional Obrero de Solidaridad Latino Americana, ha nombrado una comisión encargada de visitar a V. E. y rendirle el justo homenaje de bienvenida a nuestra tierra chilena.

Mensajero de la buena nueva de paz y de solidaridad entre los pueblos de la América Latina, nuestra institución se siente aludida en cada una de sus cálidas y constructivas palabras, por muy constructivas palabras, por cuanto nuestra obra desarrollada sin cesar entre el elemento obrero, manual e intelectual, en la prensa y en las reuniones sociales, se ve de improviso reforzada y realzada por la excelsa personalidad del Presidente Electo de la Nación ecuatoriana, con la cual a nuestro país liguen tan estrechos lazos de amistad.

Y por eso la comisión que ha visitado a V. E. esta tarde, ha lamentado no poder estrechar en V. E. la mano diplomática y del político, al ritmo de cuyos sentimientos vibra la obra social entera de nuestra institución.

Consuélanos la idea de que el futuro Mandatario inter-americanista se lleve estas modestas palabras como constatación de la existencia de una sociedad internacional latino americana en Santiago de Chile, que espera órdenes de V. E. para servirle en sus justas reinvindicaciones de confraternidad continental.

Con los más vivos sentimientos de respeto y admiración por la propectada obra de V. E.:

Saludan a V. E.— Elías Torre-Santa, presidente— Evaristo González, secretario.

Está listo el informe del proyecto de colonización

La Comisión de Agricultura lo dejó ayer firmado

La Comisión de Agricultura del Senado se reunió ayer, acupándose de revisar el informe del proyecto de colonización, despachado por la Cámara de Diputados.

En sucesivas informaciones dimos cuenta de los acuerdos que adoptó la Comisión, modificando diversos artículos del proyecto.

La Comisión procedió ayer a revisar algunas de estas modificaciones, quedando el informe firmado y listo para su presentación al Senado.

S. E. informó al Ministro señor Rivas

En la Corte de Apelaciones de Santiago, nos informamos ayer que el Ministro señor Manuel Isidro Rivas, había recibido con la tarde el informe que solicitó de S. E. el Presidente de la República, en el proceso que instruye contra Carlos Dávila y otros, por asalto al poder el 4 de junio de 1932.

Exposición Oyarzo

Hoy continuará abierta la exposición que mantiene en la Sala Rivas, Huérfanos 1287, el artista Gumercindo Oyarzo.

Nombramientos en Justicia

El Ministro de Justicia don Osvaldo Vial, firmó ayer tarde los siguientes decretos de nombramientos para el Poder Judicial:

Juez de Letras de Cauquenes, el actual de Letras de Chanco, don Angel C. Gajardo; secretario del Juzgado de Letras de Parral, el secretario del Juzgado de Bulnes, don Amador Rodríguez.

Por otro decreto, concedió personalidad jurídica a la Sociedad Cooperativa de Edificación de los Servicios de Investigaciones, Identificación y Pasaportes.

Sin lugar la apelación de los estudiantes

La Corte Suprema de Justicia, por resolución dictada en la tarde de ayer, declaró sin lugar la apelación interpuesta por los estudiantes detenidos durante el allanamiento a "La Opinión", contra la resolución de la Corte de Apelaciones de Santiago, que negó lugar al recurso de amparo interpuesto por ellos hace algunos días.

En acuerdo el recurso de amparo de Mery

En la Quinta Sala de la Corte de Apelaciones de Santiago, terminaron en la tarde de ayer, los alegatos en el recurso de amparo interpuesto por el señor Luis Mery, con motivo de su detención el día del allanamiento de "La Opinión". La causa quedó en acuerdo.

Curso Militar del año 1915

Se nos encarga poner en conocimiento del personal de oficiales, en servicio activo y en retiro, pertenecientes al Curso Militar del año 1915, que la comida de reunión anual del curso, se verificará el próximo sábado 28, en el Club Militar, local en donde se reciben las adhesiones correspondientes.

LA MILICIA REPUBLICANA CELEBRA HOY SU SEGUNDO AÑO DE VIDA

Los milicianos se reunirán en un teatro de esta ciudad

Hoy cumple la Milicia Republicana su segundo año de vida. Conocida es de todos la finalidad que persiguieron sus fundadores. Esta institución al empezar su tercer año de vida, ha llegado a un alto pie de eficiencia. De norte a sur de la República ha extendido su organización. Empezó a formarse en la capital, para seguir luego en Valparaíso, Conoepción, Temuco, Copiapó, Valdivia, San Fernando, Talca, para continuar rápidamente hasta llegar a efectuarse la concentración miliciana del 7 de mayo de 1933, con una brillante revista.

La idea de sus fundadores, de formar un núcleo de fuerzas organizadas militarmente, para garantir el cumplimiento de la Constitución y de las leyes, se mantiene viva entre los milicianos. A este ideal que inspira la acción de la Milicia Republicana, se unen otros fines también de interés nacional. Proporcionar a los reservistas, alejados de las instituciones armadas, ocasión de refrescar lo fundamental de la instrucción y conocer los cambios habidos en la práctica de ella; proporcionar instrucción a los ciudadanos que por ciertas causas no han hecho el Servicio Militar Obligatorio; proporcionar igual instrucción a los jóvenes que aún no han ido a los cuarteles, etc.

LA ESCUELA DE CADETES DE LA MILICIA

Por la Orden del día N.° 1 del Comando en jefe, de fecha 20 de enero del presente año, fué creada la Escuela de Cadetes, Caupolicán, con los fines siguientes:

Educación Física: Instrucción militar y clases de gimnasia, juegos recreativos, torneos y campeonatos;

Educación Cultural: Conferencias, educación cívica, bibliotecas, visitas a establecimientos industriales, educacionales, museos, etc.

Educación espiritual: Estudio sobre el origen de este movimiento; próceres en el mundo espiritual nacional y extranjero, urbanidad, etc.

Actividades recreativas: Juegos, cuadros artísticos, biógrafo, charlas, etc.

Actividades altruístas: Trabajos de utilidad pública, deportes para niños y juventud indigente, policlínico, puericultura, etc.

La Plana Mayor de la Escuela está formada como sigue:

Director, con el grado de general, D. Waldemar Coutts; subdirector, coronel García Zegers; Ayudante, coronel Hess; secretario, capitán Díaz; jefe del departamento de cultura, teniente coronel Covarrubias; jefe del departamento Estímulo, teniente coronel Johnson; jefe del departamento de educación física, teniente coronel Hil; médico jefe, teniente coronel Steeger; comandantes de compañía, los siguientes oficiales: capitanes Díaz, Barros, Ojeda, Domínguez y teniente Vanni.

LA ASAMBLEA DE ESTA NOCHE

La Milicia Republicana conmemorará su segundo aniversario con una asamblea que se verificará privadamente esta noche en un teatro de esta ciudad. El programa constará de diversos números de música y de discursos de algunos jefes.

Entre los oficiales que hablarán esta noche, están los siguientes: el comandante en jefe, general y presidente del Estado Mayor General, Dr. don Julio Schwarzember L.; el fundador de la institución y miembro del Estado Mayor, don Eulogio Sánchez Errázuriz; el comandante provincial de Santiago, don Andrés Prado Reyes.

Eran hermanos mellizos los autores de un audaz robo de estampillas de la Ley 4054

Doce mil pesos alcanzó a sumar la defraudación

La Cuarta Inspectoría de Investigaciones ha dado término en la tarde de ayer a una inteligente pesquisa al lograr la detención de Rubén y Alfonso Patiño Díaz, hermanos mellizos de 37 años de edad, empleados en la portería de la Caja de Seguro Obligatorio, y autores de un robo de estampillas de la ley 4054, por un valor de doce mil pesos.

LAVABAN ESTAMPILLAS USADAS

Según las investigaciones realizadas, los hermanos Patiño, desprendían de libretas usadas las estampillas del Seguro Obrero Obligatorio, lavándolas después, cuidadosamente, por un sistema especial que les daba la apariencia de nuevas.

Las estampillas eran vendidas al mismo precio que fija la ley.

Vecinos de San Fernando

CON EL MINISTRO DEL INTERIOR

Una comisión de vecinos de San Fernando, a la que acompañaba el senador, don Héctor Rodríguez de la Sotta, se entrevistó ayer con el Ministro del Interior, don Luis Salas Romo.

Esta comisión hizo al Ministro diversas peticiones relacionadas con obras de adelanto para ese pueblo.

Se esperan fondos para combatir las plagas agrícolas

EL MENSAJE ESTA LISTO PARA LA FIRMA EN EL MINISTERIO DE HACIENDA

Se nos informó ayer en Agricultura que está listo para la firma del Ministro de Hacienda, señor Ross, el mensaje que se enviará al Congreso, solicitando medio millón de pesos para combatir las plagas agrícolas, entre ellas, la Mosca de la Fruta, que afecta a una parte del norte.

NOTICIAS BREVES

—Se autorizó a la Municipalidad de la comuna de Antofagasta para ampliar contrato vigente con The Anglo Chilian Asphalte Co., en 11.000 metros cuadrados de pavimento asfáltico y 3.600 metros lineales de solerilla, por un valor total de $ 161.400.

—Se declaró vacante el cargo de Vocal de la Comuna de Victoria, de que es titular don Manuel Quiroz Leiva, y se nombró a don Manuel Lagos Pereira.

—Se aceptó la renuncia del Alcalde de Bulnes, don Rafael Velasco Chávez.

—Se nombró Vocal de la Comuna de Colhueco, a don Adrian Retamal Villablanca.

—Se nombró Vocal de la Comuna de Cartagena, a don Manuel Celis Venegas.

—Se nombró Vocal de la Comuna de La Unión, a don Manuel Gaete Portales.

—Se nombró Vocales de la Comuna de Contulmo, a los señores Ricardo Peral Véjar y Alejandro Michel Aguayo.

—Se modificaron los presupuestos de las Municipalidades de Santa Cruz y San Felipe.

—Fijase límites urbanos para las poblaciones de la provincia de Aconcagua.

—Se fijaron los límites urbanos para las poblaciones de San Antonio y Llolleo, de la provincia de Santiago.

—Se declaró en explotación el alcantarillado público en calles de la ciudad de Puerto Montt, y fijó un plazo de seis meses para que los propietarios procedan a instalar el servicio de alcantarillado en sus respectivos inmuebles.

—Se autorizó a la administración de Caja de la Prefectura de Carabineros de Santiago para girar $ 20.000, a fin de que atienda el pago de las reparaciones que es necesario efectuar en las pesebreras de la 16.a Comisaría del Tránsito.

—Se puso a disposición de la Caja de Previsión de Carabineros $ 500.000, equivalente al duodécimo de julio, de la suma con que el Estado debe concurrir al pago de las pensiones de retiro y montepío del ex-personal del Cuerpo de Carabineros.

—Se aceptó la renuncia al Contador del Servicio de Agua Potable de Osorno don Carlos Reyes Donoso y se nombró al Contador del Servicio de Riecillos, don Isaías Rebolledo Morales.

—Se designó Gobernador Suplente de Los Andes, al Alcalde, don Erasmo Basualto.

—Se otorgó carta de nacionalización a don Marcos Pimstein Robinovitch.

—Se fijaron límites de diversos sectores, para el otorgamiento de patentes adicionales de alcoholes en la comuna de Santiago.

—Se otorgó carta de nacionalización a don Hagop Melkon Kazazian Kurnalian.

Falsificación de boletos del Club Hípico por una suma total de siete mil pesos

En la reunión del domingo último, esta cantidad de dinero fué cobrada en los boleterías de tribunas y paddocks. — Los boletos falsificados son de los caballos Raudal, Quinchao y Diabólica

LA PRESENCIA de una banda de audaces falsificadores, verdaderos maestros en el arte del timo, vuelve nuevamente a manifestarse en Santiago con la denuncia que conoció en la tarde de ayer el Quinto Juzgado del Crimen, Tribunal de turno en la presente semana, y formulada por el señor Carlos Izquierdo Edwards, contador-jefe del Club Hípico.

FALSIFICACION DE BOLETOS

En su denuncia, el contador-jefe del Club Hípico, expresa que en la noche del domingo último, al hacer el arqueo de los boletos vendidos y cobrados durante las carreras, fué fácil notar que había un excedente de ellos por un valor de varios miles de pesos, correspondientes a los vendidos para el Clásico "Nave Italia", de los caballos Raudal, Quinchao y Diabólica, ganador y placés, respectivamente.

El monto total de lo defraudado, se guarda dentro de la reserva más absoluta. Informaciones obtenidas en fuentes fidedignas, hacen, sin embargo, subir la estafa a siete mil pesos.

FUERON MAESTROS

Los boletos falsificados son una copia fiel de los que vende nuestro primer hipódromo en sus reuniones deportivas y es verdaderamente imposible, a primera vista, determinar cuál boleto es el falsificado y cuál no lo es. Esta limpieza de la falsificación, unida a la circunstancia de que las carreras del domingo, dada la presencia en ellas del Presidente electo del Ecuador, don José Velasco Ibarra, constituyeron una jornada extraordinaria de gran ejército y movimiento, facilitó la labor de los estafadores que lograron impunemente cobrar los dividendos sin otro gasto que el de entrada al Club.

Hay, además, un hecho que ha llamado poderosamente la atención de los agentes y detectives encargados de las pesquisas, y que, con toda posibilidad, puede señalar más tarde la pista segura a que se ceñirán las investigaciones; el que los boletos cobrados fraudulentamente pertenecen a tribunas y a paddocks, es decir que los desconocidos delincuentes son hombres de buena presencia que no han llamado la atención de los lugadores.

LAS INVESTIGACIONES

Las pesquisas fueron encaradas en la tarde de ayer al Inspector y Sub-Comisario don Alfonso Canales. Este detective trabajará con un personal escogido de los agentes a su mando, y las primeras investigaciones, según tuvimos oportunidad de informarnos, tenderán a ubicar la imprenta en donde fueron fabricados los boletos, estando facultados para proceder a los allanamientos que fueren necesarios, según reza la correspondiente orden Judicial expedida ayer.

Al mismo tiempo se procederá a estudiar cuidadosamente las actividades que realizan y han realizado en Chile los escasos grupos de estafadores que se encuentran en nuestro país, y que en su mayoría están formados por individuos extranjeros, de gran prestigio dentro del delito internacional.

La Policía espera, en esta forma, lograr un buen resultado de las diligencias que se iniciaron ayer.

Por vía aérea llegará mañana a Santiago Federico García Sanchiz

Viajará en un avión de la Panagra, que aterrizará en Los Cerrillos, a las 10 horas. — Su primera charla será el viernes, en el Teatro Central

Desde mañana miércoles, será huésped de Santiago, Federico García Sanchiz, una de las figuras más destacadas y brillantes de la intelectualidad española.

García Sanchiz, viajará desde Mendoza en un avión especial que ha puesto a su disposición la Panagra y que llegará al Puerto Aéreo de Los Cerrillos, entre las 10 y 10.30 de la mañana, o sea, antes del trimotor ordinario.

En Los Cerrillos, el conferenciante sevillano será recibido por personalidades de nuestro mundo de letras, de la sociedad y por representantes de la prensa.

García Sanchiz, que vino a Mendoza con el fin de tomarse unos días de descanso, ha sido objeto de grandes manifestaciones de simpatía de parte de las autoridades federales, de la intelectualidad y sociedad mendocina. A pesar de que tenía el propósito de no dar ninguna charla, a pedido expreso del Gobernador Federal, se vió obligado a ofrecer una anterior, la que tuvo un éxito sobresaliente.

Federico García Sanchiz ha acordado dar su primera charla literaria el viernes próximo, a las 6.30 de la tarde, en el Teatro Central. A última hora el charlista sevillano resolvió cambiar el tema "Oriente", que se había anunciado, por el que denomina "Jesús" y que es uno de los más celebrados. García Sanchiz abarca en la charla "Jesús", desde los precursores del cristianismo y todas las manifestaciones de la Era Cristiana, hasta el sacrificio del Nazareno en el Monte del Calvario. Además trata en forma amena e interesante, diferentes aspectos de la Biblia, los Evangelios, etc.

Mientras permanezca en Santiago, Federico García Sanchiz será objeto de diversas manifestaciones, las que se iniciarán con un almuerzo que le ofrecerá el jueves a mediodía el señor Héctor Marchant Blanlot.

Comité Cívico Pro Adelanto Local

10.a COMUNA SANTA ELENA

Cítase a Junta general para hoy martes, a las 8.30 P. M., en Santa Elena 1899.

Habrá la siguiente tabla:

1.o Elección de directorio.

2.o Prolongación de la línea de los tranvías Alameda por Vicuña Mackenna hasta Franklin.

3.o Pagada de las góndolas Alameda, entrando por Nuble a Santa Elena, hasta su actual paradero.

4.o Regularizar el servicio nocturno de las mismas.

5.o Pedir el arreglo provisorio de las calzadas de Nuble, desde Vicuña Mackenna hasta Santa Elena, y de esta última, desde Nuble hasta Franklin.

6.o Mejoramiento del servicio de alumbrado público.

7.o Aceras por Santa Elena en toda su extensión; y

8.o Que el Retén de Carabineros Santa Elena dependa de la 4.a Comisaría y no de la 12.a.

CUPON

CUANDO UN RESFRIO O UNA GRIPPE LO AMENACEN, TOME TABLETAS "ALIVIOL", Y EL PELIGRO PASARA.

"ALIVIOL" ES LO MEJOR PARA CORTAR LOS RESFRIOS

Para dolores de cabeza, muelas y oidos: neuralgias, reumatismo, jaquecas, trasnochadas, lo mejor es tomar tabletas "Aliviol".

HAGA DE "LA NACION" su Diario de la mañana

Concurso ALIVIOL, "La Nación" y "Los Tiempos"

RECORTE este CUPON por la línea de círculos y, junto con cinco envoltorios de "Aliviol" vacíos, le darán derecho a un boleto para el gran Concurso. Se canjean en el diario "LA NACION", Agustinas 1269 y en sus agencias de esta capital y provincias.

PREMIOS

1 Casa de valor de ... $ 25.000
2 Premios de $ 2.000 ... 4.000
12 Premios de $ 500 ... 6.000
TOTAL ... $ 35.000

Para dolores de cabeza, muelas y oidos: neuralgias, reumatismo, jaquecas, trasnochadas, lo mejor es tomar tabletas "Aliviol".

HAGA DE "Los Tiempos" su Diario de la Tarde

ALIVIOL QUITA EL DOLOR, DA BUEN HUMOR

VENGA DEL AIRE O DEL SOL, DEL VINO, CHICHA O CERVEZA CUALQUIER DOLOR DE CABEZA SE QUITA CON ALIVIOL.

ALIVIOL QUITA EL DOLOR, DA BUEN HUMOR.

INDUSTRIAS Y COMERCIO

CAMBIOS FIJADOS

por el Banco Central de Chile

Dólar vista	9.61
Libra	48.66
Libra por dólar	5.0625
Franco francés	0.644
Franco suizo	3.131
Liras	0.824
Franco belga	2.242
Reichsmark	3.743
Pesetas	1.212
Corona sueca	2.499
Corona checoeslovaca	0.399
Corona danesa	2.164
Florín holandés	6.50
Schilling austríaco	1.821
Oro	200

CIERRE OFICIAL DE LOS VALORES COTIZADOS AYER EN EL MERCADO BURSATIL

BONOS

Puentes, 95 3/4 n.
Obras Públicas, 93 c.
Deuda Interna, 92 1/2 c.
Casino Viña, 86 1/2 n.
Caja 6 3/4, 93 t.
Caja 6-1, 94 n.
Caja 7-1, 94 n.
Caja 7 1/2, 92 3/4 v.
Caja 8 1/2, 96 1/2 v.
Caja 8 1/2, 96 1/2 v.
Caja 8-1, 96 3/4 v.
Hip. 7-1, 94 v.
Hip. 8-1, 98 v.
Valp. 8-1, 100 1/4 n.
Valp. 7-1, 99 n.
Debentures, 77 vm.
Electr. Ind. £ 49 1/2 vc.

BANCOS

Central, 1020 c.
Chile, 215 v.
Curicó, 100 c.
Concepción, 71 1/2 n.
Español, 127 tc.
Edwards, 130 n.
Hipotecario, 650 c.
Italiano, 70 t.
Nacional, 22 3/4 s.
Osorno, ex-Div. 165 n.4
Talca, 113 n.

MINERAS

Amigos, 6 1/4 cp.
Baturo, 3 v.
Carahue, 4 t.
Cerro Grande, 14 1/2 tp.
Colquiri, 18 n.
Condoriaco, 6 1/4 cp.
Chañaral, 7 7/8 cp.
Dichas, 1 7/8 v.
Disputada, 19 vp.
Elisa, 5 1/2 vp.
Esmeralda, 0.70 n.
Guanaco, 39 5/8 tpv.
Lebu, 4 n.
Lota, 33 7/8 tc.
Marga Marga, 0.50 n.
Morococala, 34 1/2 vp.
Monserrat, 10 vp.
Minervas, 3 1/4 c.
Couri, 19 1/2 n.
Onix, 3 1/4 c.
Opoca, 165 n.
Oruro, 103 1/2 vp.
Patiño, 347 tp.
Potasa, 3 v.
Presidente, 1 7/8 c.
Schwager, 44 1/2 tc.
Tocopilla, 97 vp.
Toforal, 4 1/8 n.
Vacas, 1 1/2 c.

SALITRERAS

Lautaro P., 45 vm.

GANADERAS

Agsen, 74 n.
Chines, 44 1/2 n.
Gente Grande, 100 n.
Laguna Blanca, 277 n.
Rupanco, 34 vc.
T. del Fuego, 278 cp.

INDUSTRIALES

Catrex, 38 n.
Carrascal, 20 cc.
C. Molón, 117 tc.
Cervesa, 80 vm.
C. Industrial, 101 n.
Club Hípico, 10100 n.
Ch. Fósforos, 170 n.
Ch. Telidos, 100 c.
Cristales, 30 vm.
Dropa, 102 tv.
Electr. Pref., 20 n.
Electr. Ind., 39 1/2 n.
Electro Met., 37 cc.
Envases, 8 1/4 n.
Fiap, 20 n.
Gas Santiago, 97 1/2 v.
Gas Valparaíso 83 n.
La Rural, 50 n.
Lozas Penco, 29 cm.
Lamifón, 53 n.
Paños Tomé, 86 1/2 n.
P. Concepción, 36 tc.
Papeles y C., 71 1/2 vm.
Renta Urbana, 166 c.
Ref. de Viña, 104 tc.
Tabacos, 117 1/2 vc.
Tattersall, 185 n.
Tel. Salto, 62 vm.
Uniformes, 110 c.
Vapores, 15 tpv.
Pasaje Toro, 180 tc.

METALES

Cotizaciones de metales correspondientes a ayer:
Estaño, al contado, £ 230.10.0; no varió. A plazo, 230.7.6.
Cobre standard, al contado, £ 29.10.0 bajó 0.1.3. A plazo, 29.7.6; bajó 0.1.3.

MERCADO LIBRE

de Cambios

UGARTE, CRUZ, WILSON y Cía. Ltda.
Corredores

ULTIMAS COTIZACIONES

	Comp.	Vend.
Dlls. Exportación	25	25.50
" Cable	25.90	26.40
" Cheque	25.50	26
" Billete	25.50	26
Libras Exportación	127	128
" Cable	130	131
" Cheque	128.50	129.50
" Billete	123	131
Nacionales	6.20	6.40
Francos	1.65	1.75
Pesetas	3.30	3.40
Reichmark	9.40	9.60
Liras	2.10	2.20
Oro	500	505
£ sobre Nueva York	Dlls. $ 5.04	

Banco Central de Chile

BALANCE DE SU SITUACION, EN 20 DE JULIO DE 1934, CON SALDOS COMPARADOS AL 13 DE JULIO DE 1934.

ACTIVO

Oro en el país	$ 87.370.962.11		más	$ 424.193.23
Oro depositado a la vista en el exterior	24.520.194.94		más	3.931.393.66
Oro depositado a plazo en el exterior en libras	54.800.000.00		menos	4.000.000.00
	166.691.177.06		más	245.584.33
Provisión: Letras giradas a plazo	474.267.10			
Reserva legal Art. N.o 83	$ 166.216.909.89		menos	112.015.84
Letras compradas sobre el extranjero	3.373.646.84	$ 139.590.556.73		
Total de la reserva		$ 139.590.556.73	menos	2.413.26
Oro en el país, decreto 646		8.756.92	más	29.542.69
Oro en el exterior, ley 5107/646		931.789.69	menos	787.548.80
Oro depositado exterior, cuenta Fisco		4.544.063.81	más	1.850.738.92
" del Fisco		3.404.666.79	igual	
" del Público		253.989.62	menos	179.054.08
" exterior, cuenta público		2.702.740.84	menos	1.418.938.15
Plata y niquel		23.532.059.88	más	55.356.23
Cheques y valores a cargo de otros Bancos		354.104.97	menos	10.324.28
Redescuentos a Bancos Accionistas:				
Vencimientos antes de 30 días	539.533.55			
" antes de 60 días	1.060.192.60			
" antes de 90 días	203.000.00	1.838.726.15	más	1.630.747.95
Letras descontadas al público:				
Vencimientos antes de 30 días	$ 497.964.02			
" antes de 60 días	957.970.13			
" antes de 90 días	371.908.30	1.827.862.45	menos	95.103.50
Préstamos con Garantía de Productos		4.798.072.00	más	231.200.00
" Caja Empleados Particulares, Ley 182		1.000.000.00	igual	
" Instituciones Hipotecarias, Ley 466		19.665.562.27	igual	
Descuentos decreto ley 354		278.758.58	igual	
Préstamos al Fisco, Ley 5295		669.108.18.74	igual	
Préstamos al Fisco, Ley 5331		38.362.544.77	igual	
Ctas. Ctes. Préstamos y Descuentos, Ley 5185.				
A la industria salitrera	$ 4.522.076.72			
A instituciones de fomento	23.382.878.23	27.904.954.95	menos	1.005.772.81
Préstamos a Repart, gubernativas.				
Vencimientos a más de 90 días	$ 9.546.000.00	9.546.000.00	igual	
Bienes Raíces		10.370.000.00	igual	
Bonos en poder del Superintendente de Bancos		35.000.00	igual	
Muebles		3.952.00	más	280.00
Intereses por recibir		1.125.035.08	más	300.747.34
Cambio (Precio pagado por compras cambios)		2.025.233.07	menos	1.516.012.11
Operaciones pendientes y varios		73.589.30	menos	48.681.11
Gastos de administración y varios		85.326.31	más	24.808.93
		993.418.364.92		

PASIVO

Billetes del Banco, en circulación	$ 477.490.544.00		menos	8.888.336.00
Depósitos de Bancos Accionistas	188.780.737.10		más	901.553.39
" de Repart. Públicos	1.892.778.98		menos	399.934.11
" del Fisco	25.148.315.98		más	1.121.793.92
" de la Caja de Amortización	29.243.165.99		más	3.675.650.05
" del Público	120.937.902.00		más	3.332.154.09
Cheques de la Gerencia	2.286.031.62		más	462.467.20
Dividendos por pagar	77.310.80	$ 845.914.776.98	menos	14.314.80
Total de billetes en circulación y depósitos	845.914.776.98	$ 845.914.776.98	más	191.003.74
Menos saldo cuenta Cambio para los efectos de establecer la Reserva	2.025.233.07			
	843.889.543.91			
Cambio, Decreto Ley 646	$ 60.755.92		más	29.542.69
Conversión decreto ley 5107/646	931.789.69		menos	787.548.80
Depósitos del Fisco, monedas extranjeras	4.544.063.81		más	1.850.738.92
" Oro del Fisco	3.404.666.79		igual	
" Oro del Público	253.989.62		menos	179.054.08
" Público, monedas extranjeras	2.702.740.84		menos	1.418.938.15
Agencias en el país	980.307.08		menos	1.110.910.86
Intereses recibidos y no ganados	63.455.45		más	6.443.89
Operaciones pendientes y varios	7.236.772.17		más	168.602.26
Intereses y utilidades varias	1.029.550.81		más	349.938.33
Capital pagado	90.633.000.00		igual	
Reservas	33.471.294.76		igual	
	993.418.254.92			

Encaje legal, conforme Art. 19, Ley 5185 ..... 32.66%, menos 0.05.
NOTA.— Considerando el Oro de las Letras compradas, el porcentaje es de..... 40.47%, menos 0.03.

Tasa de Intereses y Descuentos

Descuentos a Bancos Accionistas	4 1/2 %
" al público	6 %
" Caja Nacional de Ahorros	5 %
Operaciones Garantidas con Vales de Prenda	4 1/2 %
" con la industria salitrera, Ley 5185	4 %
" con las instituciones de Fomento, Ley 5185	3 %
" Caja Colonización Agrícola hasta $ 10.000.000, Ley 5185	2 %
Préstamos a Instituciones Hipotecarias, D. Ley 466	1 %
" Caja Previsión de Empleados Particulares, Ley 182	4 1/2 %

Firmado: G. DEBESA, Contador. Firmado: O. MEYERHOLZ, Gerente.

EL MERCADO DE VALORES

LOS TITULOS MINEROS EXPERIMENTARON APRECIABLES BAJAS.—LAS DEMAS INVERSIONES CIERRAN SOSTENIDAS.—EL MOVIMIENTO FUE POBRE

Más variado que importante fué el movimiento de ayer en el Mercado.

Entre los papeles más cotizados figuran Oruro, Tocopilla, Carahues, Chañaral, Elisa, Loza de Penco, Elect. Metalúrgica y Ref. de Viña.

Los precios cierran de baja en Mineras afectando en forma violenta a los Patiño y de fracción a dos puntos a Oruro Tocopillas, Morococala etc.

Las demás inversiones de Bancos, Ganaderas, Industriales y Bonos quedan firmes.

Operaciones efectuadas ayer

1.a RUEDA

8000 Caja 8-1|2 96 1|2
1000 Caja 8-1 97
62000 Deuda Interna 7-1 92 5|8
130 Banco de Chile 215
40 Banco Hipot. 650
200 Penco 29
100 Penco OD. 29
100 Penco 29 1|4
2000 Carahue 4
100 Cervecerias OD. 80
600 Schwager OD. 44 1|2
80 Seg. La Previsión 207
200 Paños Concepción 36
10 Gas de Stgo. 97
10 Tattersall 186
600 Lotas 34
50 Uniformes 110
155 Viñas 104
100 Viñas agt. 9. 104
200 Tocopilla agt. 9. 97
100 Patiño agt. 9. 368
50 Patiño jul. 26. 370
150 Patiño agt. 9. 365
100 Tabacos agt. 9. 118
100 Cemento Melón agt. 9. 118
100 Oruro agt. 9. 105 1|2
200 Oruro agt. 9. 105
600 Oruro agt. 9. 105 1|2

Fuera de rueda hasta las 12 hs.

300 Tocopillas agt 9. 97 1|2
400 Tocopillas agt. 9. 98
300 Tocopillas agt. 9. 98 1|4
300 Tocopillas agt. 9. 98 1|2
100 Patiño agt. 9. 370
100 Patiño agt. 9. 369
500 Oruro agt. 9. 105 1|4
100 Fuegos jul. 26. 278
220 Fuegos agt. 9. 278 1|2
100 Fuegos agt. 9. 279
100 Viñas agt. 9. 104
100 Cerveza jul. 26. 80
25000 Caja, 7-1|2. 93.
103000 Caja, 6 3|4.93.
1000 Deuda Interna, 7-1, mayo, 92 5|8.
65000 Deuda Interna, 7-1, 92 1|2
4 Banco Central, 1020.
55 Banco de Chile. 215.
43 Banco Italiano, 70.
100 Cemento Melón, 117.
100 Cartones, 71 1|2.
10 Gas de Santiago, 97 1|2.
10 Gas de Santiago, O. D. 97 1|2.
100 Paños Concepción, 36.
500 Penco, 29.
500 Lotas, 33 7|8.
30 Patiño, O. D. 360.
30 Patiño, 360.
300 Carrascal, 20.
100 Viñas, 104.
200 Carahue, 3 3|4.
1000 Carahue, 3 7|8.
700 Elisa de B. 5 1|2.
200 Tocopilla, agt. 9. 98.
100 Tocopilla, agt. 9. 97.
500 Oruro, agt. 9. 104 1|2.
500 Oruro, jul. 26. 104.
500 Oruro, agt. 9. 104 1|2.
1300 Oruro, agt. 9. 104.
600 Oruro, agt. 9. 103 1|2.
300 Oruro, agt. 9. 104.

Fuera de rueda hasta las 16.30 horas

200 Patiños, agt. 9. 350
100 Patiño, agt. 9. 346.
800 Oruros, agt. 9. 103 1|2.
100 Gente Grande, agt. 9. 14 1|2.
300 Tocopilla, agt. 9. 97.
100 Fuegos, agt. 9. 279.

3.a rueda

5000 Caja, 8-1. 96 3|4.
82000 Hip., 7-1. 94.
4000 Hip., 8-1. 98.
5 Banco Hipotecario, 650.
100 Banco Español, 127.
100 Banco Nacional, 22 3|4.
35 Banco Liq. 5 1|4.
100 Pasaje Toro, 180.
700 Metalúrgicas, 37.
100 Tocopilla, 96 1|2. Pr.
1000 Tocopilla, 97. Pr.
1000 Onix, 3 1|4.
1000 Minervas, 3 1|4.
26 Gas, 97.
10 Gas, 97 1|2.
700 Chañaral, 7 1|8. Pr.
500 Chañaral, 7 1|8.
200 Chañaral, 7 1|8. Mala.
1500 Chañaral, 7 7|8. Pr.
300Patiño, 346. Pr.
100 Patiño, 347. Pr.
500 Carahue, 4.
100 Condoriaco, 6 1|4.
1000 Elisa, 5 1|2. Pr.
700 Oruro, 103 1|2. Pr.

OPERACIONES EN VALPARAISO

1.a RUEDA

1000 Deuda Interna 7-1, a 92 tres cuartos.
2000 Hip. 8-1, a 98.
500 Vapores, Agt. 9, a 15 1|8.
1000 Id., id., a 15.
300 Viñas, jul. 26, a 103 1|2.
41 Dropas, a 102.
500 Guanaco, agt. 9, a 39 5|8.
100 Oruro, id., a 105 1|2.
100 Fuegos, id., a 279.
300 Id., jul. 26, a 278.
300 Vacas, a 1.55.

2.a RUEDA

13 Cervecerías, a 80.
10 Viñas, a 103 1|2.
11 Cartones, a 73.
50 Morococala, jul. 26. 36.
300 Fuegos, id., a 278.
100 Id., agt. 9, a 278 1|2.
100 Id., jul. 26, a 277 1|2.
50000 Deuda Interna 7-1, a 92 cinco octavos.
200 Vacas, a 1.60.
700 Id., a 1.55.
200 Oruro, agt. 9, a 104.
1600 Id. agt. 9, a 103 3|4.
600 Id., id., a 103 1|2.
500 Condoriaco, jul. 26, a 6 un cuarto.

FLUCTUACIONES

SUBIERON

BONOS:
Caja 6-3|4, de 92 3|4 a 93.
Id. 7-1|2, de 92 1|2 a 92 3|4.
Hip. 7-1, de 93 1|4 a 94.

MINERAS:
Carahue, 3 1|2 a 4.
Guanaco, 39 1|2 a 39 5|8.
Minervas, 3 a 3 1|4.
Presidente, 1 3|4 a 1 7|8.

INDUSTRIALES:
Cervecerías, 79 1|2 a 80.
Gas Santiago, 97 a 97 1|2.
Ref. Viña, 103 1|2 a 104.

SEGUROS:
Previsora, 205 a 207.

BAJARON

BONOS:
Obras Pub. 7-1, de 93 1|2 a 93.
D. Ind. 7-1, de 92 5|8 a 92 y medio.
Caja 8-1|2, de 97 a 96 1|2.
Id. 8-1, de 97 1|4 a 96 3|4.

BANCOS:
Español, de 128 a 127.
Hipotec., de 655 a 650.
Osorno, de 172 a 165.
Nacional, de 23 a 22 3|4.

MINERAS:
Cerro Grande, de 15 a 14 1|2.
Condoriaco, de 6 1|2 a 6 1|4.
Monserrat, de 10 1|2 a 10.
Morococala, de 35 1|2 a 34 1|2.
Oruro, de 108 1|2 a 108 1|2.
Patiño, de 368 a 347.
Schwager, de 45 a 44 1|2.
Tocopilla, de 97 1|2 a 97.

SALITRERAS:
Lautaro, de 46 a 45.

INDUSTRIALES:
Comercial, de 21 a 20.
Elect. Met., de 38 a 37.
Tabacos, de 118 a 117 1|2.

FERIA "SANTA ROSA"

Remates: Lunes, miércoles y viernes.

Transacciones efectuadas en el remate de ayer, lunes 23 de julio de 1934:

OVEJUNOS

4 carneros a $ 83.50, Pitrufquén, A. F.
33 ovejunos a $ 83, Arrea, J. M.
4 corderos a $ 82.50, Arreo, J. M.
100 ovejas a $ 80, San Carlos, C. S.
50 ovejunos a $ 78.50, Osorno, E. Hnos.
20 ovejas a $ 60, Linares, A. S. S.
2 ovejunos a $ 58.50, Peñaflor, P. P.
114 corderos a $ 47, La Unión, W. y C.
16 carneros a $ 44.80, Leyda, V. C. B.
14 ovejunos a $ 39, Osorno, E. Hnos.
93 ovejas a $ 37.50, San Carlos, R. D.
91 ovejunos, o $ 37, Chimbarongo, E. V.
43 Id. a B 26, Osorno, E. Hnos.
1 cordero, a $ 24, Arreo, J. M.
1 Id., a $ 5, La Unión, W. y C.
124 corderos con 3.211 kilos a $ 1.87, Tinguiririca, J. A.
22 ovejas con 980 kilos, a $ 1.70, Pitrufquén, A. F.
71 corderos con 2.173 kilos, a $ 2.25, Pitrufquén, A. F.

A los accionistas de Morococala, Colquiri y Vinto

Se les informa que la Compañía Minera de Oruro ha iniciado las operaciones de canje de sus acciones por acciones de las Compañías Morococala, Colquiri y Vinto, en la proporción de una acción de Oruro por cada tres acciones de Morococala, una acción de Oruro por cada seis acciones de Colquiri y dos acciones de Oruro por cada acción de Vinto. El canje se hará hasta el 31 de Agosto de 1934 inclusive y será atendido por la Gerencia en Santiago en sus oficinas, calle Compañía N.o 1264, y por el señor don Carlos Cavallero, en Valparaíso, calle Prat N.o 843.

COMPAÑIA MINERA DE ORURO.
El Directorio.

CAJA REASEGURADORA DE CHILE

DIVIDENDO PROVISORIO A LAS ACCIONES DE LA CLASE "C"

Se pone en conocimiento de los señores accionistas de la clase "C", que a partir del miércoles 25 del presente, se les repartirá un dividendo provisorio de 4 o|o sobre el valor nominal de las acciones, en la Oficina Principal de la Institución en Santiago, calle Bandera N.o 140 y en la Agencia de Valparaíso, Avenida Errázuriz N.o 1394.

El Registro de Transferencia de acciones permanecerá cerrado desde la fecha hasta el 25 de julio inclusive.

Santiago, 21 de julio de 1934.

EL DIRECTOR-GERENTE

Matadero Municipal

ENCIERRA PARA HOY

GANADO MAYOR	
Bueyes	45
Novillos	92
Vacas	281
Vivos	62
Varas	36
Total	555

GANADO MENOR	
Terneros	146
Corderos	1116
Cerdos	433
Caballos	14
Total	1709

PRECIOS DE LAS CARNES EL KILO

Carne de buey 1.a	2.10	a	2.20
Id. de buey, 2.a	2.00	a	2.05
Id. de buey, 3.a	1.40	a	1.50
Carne de novillo, 1.a	2.20	a	2.30
Id. de novillo, 2.a	2.10	a	2.15
Id. de novillo, 3.a	1.70	a	1.80
Carne de vaca, 1.a	2.15	a	2.20
Id. de vaca, 2.a	2.00	a	2.05
Id. de vaca, 3.a	1.60	a	1.70
Carne de cordero, 1.a	3.00	a	3.10
Id. de cordero, 2.a	2.70	a	2.80
Id. de cordero, 3.a	2.00	a	2.20
Carne de oveja, 1.a	2.50	a	2.60
Id. de oveja, 2.a	2.20	a	2.30
Id. de oveja, 3.a	1.50	a	1.60
Carne de cabro lechón	3.50	a	3.60
Carne de cerdo, 1.a	2.80	a	2.90
Id. de cerdo, 2.a	2.50	a	2.60
Id. de cerdo 3.a	1.00	a	2.00
Grasa en rama, 1.a		a	2.20
Sebo de ovejuno	1.50	a	1.60
Cuero de buey		a	2.35
Cuero de novillo		a	2.35
Cuero de vaca		a	2.35
Cuero de cordero, de $ 120 a 160 docena.			

PROPUESTAS DE FORRAJE

La Dirección de los Servicios del Ejército necesita adquirir para diversas guarniciones el siguiente forraje:

10.400 qq. mtr. de pasto de 2.o corte.

1.000 qq. mtr. de avena o cebada.

Las propuestas se abrirán el 30 de julio en la SecciónA.—Intendencia—Delicias N.o 1248, a las 16 horas.

Antecedentes en la misma Intendencia.

Lt.—30 j.

Petición Propuestas Públicas

En virtud de la Resolución de la Dirección General de Obras Públicas N.o 62, de fecha 16 del presente,

PIDENSE PROPUESTAS PUBLICAS para la construcción del Puente YALI, en el camino de Melipilla a Las Cabras.

Dichas propuestas se abrirán el martes 31 del presente, a las 3 P. M., en la Sala de Despacho del Director del Departamento de Caminos.

Bases, presupuesto y demás antecedentes pueden los interesados consultarlos diariamente en la Sección Puentes del mismo Departamento. Santiago, julio 18 de 1934.

El Director del Dep de Caminos.

Informaciones comerciales del exterior

(DE THE UNITED PRESS ASSOCIATIONS Y DE NUESTROS CORRESPONSALES EN EL EXTRANJERO)

ACCIONES Y BONOS

Los valores que se mencionan a continuación se cotizaron a los siguientes precios:

American Gas Electric 29.50
American Super Power 2.
Brazilean Traction 8.12.
Electric Bond Shares 11.75.
Ford Motors (Canadá) 18.
Nitrate Corporation of Chile 1|8
Niagara Hudsin Power 5.25.
Niagara Hudson Power (A) 3|8
United Gas 2.12.
City Service Debentures 43.25.
Chile Bonos, 6 o|o, 1960, no se cotizó.
Calle Bonos, 6 o|o, 1961 12.37.
Chile Caja Hip. Bonos, 6 o|o, 1931, no se cotizó.
Chile, Caja Hip. Bonos, 6 1|2 o|o, 1957, no se cotizó.
Chile, Caja Hip., Bonos 6 3|4 o|o, 1961, 14.
Chile Caja Hip., 6 o|o, 1961 12.37.
Chile Caja Hip. Bonos, 6 o|o, 1962 12.37.
Peruvian Bonos, 6 o|o 1960 8.
Perú, Bonos, 6 o|o, 1961 8.
Perú, Bonos; 7 o|o, 12.75.
Ajila Chalmers Mfg. 18.12.
American Foreign Power 5.62.
American Metal C.o 19.87.
American Radiator 12.25.
American Smeti & Refg. 37.
American Tel. & Tel. 112.12
American Tobacco 74.50
American Woollen 8.62.
Anaconda Copper Co. 11.62.
Andes Copper 6.
Atchison Topeka & S.F. RR. 55.87.
Bendix Aviation 12.12.
Bethlehem Steel 28.
Canadian Pacific. RR. 13.12.
Case Threshin Machine. 44.87.
Cerro de Pasco Copped C.o 37.50.
Chrylesr Motors 35.87.
Columbia Gas 2.
Commonwealth Southern 30.50.
Consolidated Gas 79.
Continental Can. 18.
Dominion Stores 87.12.
Dupont de Nemours 3.87.
Electric Power Light 8.75.
First National Store: 66.50.
General Electric 18.37.
General Foods 31.50.
General Motors 28.50.
General Baking 9.25.
Glidden 23.
Goodyear Rubber 22.62.
Great Northern Preferred 15.37
Howey Gold no se cotizó.
International Business Machines 137.
International Harvester 30.50.
International Nickel 24.50.
International Tel. & Tel. 10.
Kennecott Copper Co. 19.12.
Kroger Crocery 26.12.
Lehman Corporation 68.
Montgomery Ward 26.
National Biscuit 34.37.
National Cash Register 14.
National City Bank 24.50.
National Dairy Products 16.75
New York Central 21.75.
North American Co. 14.37.
Patiño Mines & Enterpr. 13.
Public Service, New Jersey 33.75.
Radio Corporation 4.87.
Radio Preferred 22.
Southern Pacific RR. 19.
Standar Brands 18.75.
Standard Oil, California 33.12.
Texas Corporation 22.25.
Texas Gulf Sulphur 32.
Tri-Continental 4.12.
Union Carbide 40.75.
Union Pacific RR. 111.
United Aircraft 14.62.
United Corporation 4.
United Gas Imp. 15.25.
U. S. Steel 36.
Western Union Tel. 36.75.
Westinghouse Electric 31.50.
Woolworth 49.
Chase National Bank 25.75.

BONOS CHILENOS

LONDRES, 23.— (U. P.). — Los bonos chilenos de siete un medio por ciento de emisión en 1922, se cotizaron a 18.50 y los del seis por ciento de 1925, a 18.

LA LAUTARO NITRATE

LONDRES, 23.— (U. P). — Las acciones de la Lautaro Nitrate Company se cotizaron a 7 chelines.

BONOS NORTEAMERICANOS

NUEVA YORK, 23.— Cotizaciones de los bonos norteamericanos:

Primer empréstito de la Libertad al 4 o|o 104.19.
Empréstito de la Libertad al 4 1|2 o|o 103.07.
Tesoro al 4 3|4 o|o 103.22.
Tesoro, al 4 1|2 o|o 114.01.
Tesoro, al 4 o|o 109.18.
Tesoro, al 3 o|o 107.30. —(U. P.)

LA LIBRA ESTERLINA

LONDRES, 23. — (U. P.). — Cotizaciones de la libra esterlina en moneda extranjera:

Estados Unidos, 5.0418 dólares.
Francia, 76.5 francos.
Bélgica, 21.605 belgas.
Alemania, 12.965 reichsmarks.
Finlandia, 226.75 marcos.
Austria, 27 schillings.
Holanda, 7.4525 florines
Italia, 58.812 liras.
Suiza, 15.47 francos.
Suecia, 19.39875 coronas
Noruega, 19.9025 coronas.
Dinamarca, 22.33875 coronas.
España, 36.875 pesetas.
Argentina, 14.25 peniques.
Argentina, 26.937 peniques.
Checoeslovaquia, 121.56 coronas.
Portugal, 110.12 escudos.

CAMBIO

NUEVA YORK, 23.— Cotizaciones del cambio:

Inglaterra, 5.0450 dólares por libra esterlina.
Francia, 6.5950 centavos por franco.
Italia, 8.5850 centavos por lira.
Bélgica, 23.34 centavos por belga.
Suiza, 32.60 centavos por franco.
Alemania, 39 centavos por reichsmark.
España, 13.665 centavos por peseta.
Yugoeslavia, 2.30 centavos por dinar.
Holanda, 67.68 centavos por florín.
Argentina, 33.61 centavos por peso (oficial).
Argentina, 24.90 centavos por peso (no oficial).
Perú, 2.328 dólares por libra peruana.
Suecia, 26.01 centavos por corona.
Noruega, 25.34 centavos por corona.
Dinamarca, 22.52 centavos por corona.
Portugal, 4.50 centavos por escudo.
Austria, 18.95 centavos por schilling.
Brasil, 8.4075 centavos por milreis.
Chile, 10.23 centavos por peso.
Japón, 29.94 centavos por yen. —(U. P.)

METALES

LONDRES, 23.— (U. P.). — Cotizaciones de metales:

Plata en barra, la onza, 20 d.
Mercurio, la botella, 11.18.
Tugsteno, la unidad, 45.
Bismuto, la libra, 4.50.

LONDRES, 23. (U. P.). — Cotizaciones de metales.

PLOMO:
Entrega inmediata, £ 10-15; entrega futura, £ 11.

ESTAÑO:
Entrega inmediata, £ 230-10; entrega futura, £ 230-7.6.

COBRE STANDARD:
Entrega inmediata, £ 29-10; entrega futura, £ 29-17-6.

COBRE ELECTROLITICO:
Entrega inmediata, £ 32-10; entrega futura, £ 33.

ZINC:
Entrega inmediata, £ 13-5; entrega futura, £ 13-10.

Todos estos precios son al vendedor.

NUEVA YORK, 23.— Al cierre de las operaciones en la Bolsa de Metales los precios quedaron como sigue en centavos oro por libra:

Plomo, 3.85.
Zinc, 4.65.
Estaño: julio, 51.50; agosto, 51.50; setiembre, 51.50; octubre, 51.55.

Cobre: poco movimiento en este mercado cotizándose para el interior a nueve y para el extranjero de 7.35 a 7.40.—U. P.

CAUCHO

NUEVA YORK, 23.— (U. P.). —Al cierre de las operaciones del caucho en este mercado, se registraron los siguientes precios: "Rib" de plantación, no se cotizó.

"Standard latex", ahumado en planchas delgadas, no se cotizó.

"Standard latex", ahumado en planchas gruesas, no se cotizó.

"Acre fino", al contado, no se cotizó.

"Up river", fino al contado, no se cotizó.

CUEROS

NUEVA YORK, 23.— Al cierre del mercado de los cueros frigoríficos se fijaron los siguientes precios en centavos por libra, para su entrega en las fechas que se indican:

Septiembre, 6.50.
Diciembre, 6.90.
Enero, 7.00.
Febrero, 7.95.
Marzo, 8.15.—(U. P.)

CEREALES

CHICAGO, 23. — Cotizaciones de los cereales en dólares por bushel:

Trigo: julio, 0.9837; septiembre, 0.100.
Maíz: julio, 0.64; septiembre, 0.6612.
Avena: julio, 0.44.75; septiembre, 0.45.62.

WINIPEG (Canadá), 23.— Cotizaciones de los cereales en dólares por bushel:

Trigo: julio, 0.8537; octubre, 0.8867.
Avena: octubre, 0.3978; diciembre, 0.3837.—(U. P.)

LINAZA

DULUTH, 23.— La linaza se cotizó para ventas en septiembre a razón de 1.94 dólares por bushel.—(U. P.)

WINIPEG (Canadá), 23.— La linaza se cotizó para ventas en octubre, a razón de 1.96 dólares por bushel.—(U. P.)

AZUCAR

NUEVA YORK, 23.— Al cierre de clausura del azúcar en bruto en este mercado se registraron los siguientes precios en centavos por bolsas de cien libras:

Julio, 1.68.
Septiembre, 1.72.
Diciembre, 1.79.—(U. P.)

ALGODON

LIVERPOOL, 23.— Hoy se vendieron 7,100 balas de algodón a los siguientes precios en peniques por libra, para su entrega en las fechas que se indican:

Julio, 6.88.
Octubre, 6.79.
Diciembre, 6.74.
Enero, 6.74.
Marzo, 6.74.—(U. P.)

NUEVA YORK, 23.— Los precios fijados para el algodón bruto en los siguientes en centavos por libra, para su entrega en las fechas que se indican:

Al contado, 13.10.
Julio, 12.85.
Octubre, 12.99.
Diciembre, 13.11.
Enero, 13.16.
Marzo, 13.27.—(U. P.)

Le sobran méritos a Magallanes y a Colo Colo para hacer el 5 un gran lance

Vendrán porteños para la marathón del 5 de agosto

Las inscripciones se reciben hasta el próximo sábado

Después de varios días de espera, se recibió ayer, en la secretaría del Club Hannes Kolehmainen, la esperada nota de los corredores porteños, que intervendrán en la gran carrera marathon que se verificará el 5 de agosto próximo.

En la nota de los porteños se destaca la resolución del formidable atleta Lindor Pizarro, quien defenderá en adelante los colores del club Hannes Kolehmainen de la capital.

Y al agregamos también la noticia de que intervendrá en la prueba el antiguo marathonista Carlos White, defendiendo también al Kolehmainen, el equipo de éste ha sido, pues, poderosamente reforzado.

LOS CORREDORES PORTEÑOS

Destacado el nombre de Lindor Pizarro, el equipo porteño se compondrá de los siguientes atletas, quienes arribarán a la capital el 4 de agosto por el tren de la tarde: Heraclio Espinosa, Anselmo Moraya, Carlos Pizarro, Eleuterio Martínez, Edmundo Flores, Juan Granado, Alvaro Peñaloza y Luis Urquieta.

Por petición de los atletas de de Valparaíso, la partida de la gran carrera se dará desde la Estación Ercilla, el 5 de agosto, a las 15 horas.

LOS PREMIOS DE LA CONTIENDA

Ya lo hemos asegurado que serán muy valiosos. Hasta el momento se destaca el obsequio del personal de empleados y operarios de la mueblería La Europea, consistente en un servicio de mesa y té, de plata cincelada, con estuche.

Este premio ya se está exhibiendo desde ayer en las vitrinas de la mueblería, Bandera 34.

Las inscripciones de esta carrera se cerrarán el sábado 28.

"Canaempu" prepara su equipo de football

Enfrentará el sábado al Banco Anglo por la competencia bancaria

Los entusiastas elementos del Club deportivo de la Caja Nacional de Empleados Públicos, que representan el CANAEMPU, se están preparando con vivo interés para el segundo encuentro oficial que por la competencia de la Asociación Bancaria debe sostener con el fuerte conjunto del Banco Anglo S. A.

Para tal efecto, los muchachos del Canaempu, inspirados en su triunfo obtenido sobre el Banco Francés e Italiano en la primera rueda, han iniciado un severo entrenamiento en el Gimnasio del Club, bajo la dirección del profesor de Educación Física don Salvador Sierpe, y el entrenador oficial del popular viejito Carlos Schneberger", quien ha prometido llevar en cada ocasión al triunfo a las huestes del Canaempu.

Para hoy martes y mañana miércoles, corresponde clases de gimnasia y por tal motivo deben encontrarse en el gimnasio, a las 19 horas, los siguientes señores, advirtiéndoseles que se tomará muy en cuenta la insistencia para su figuración en el cuadro de honor del club:

E. Rodríguez, J. Guzmán, Fleischmann, Marín, J. García, P. Bonilo, J. Meeza, C. Salas, G. Sánchez M. Merino, C. Ramírez, Hernández, R. Brieba, Villarreal, H. Sepúlveda E. Caulier, F. de la Fuente y todos los componentes de los equipos inferiores y reservas.

El partido con el Banco Anglo se efectuará el sábado 28, a las 16 horas, en el Estado El Llano, por lo que se encarece la mayor asistencia a los entrenamientos.

El 5.o torneo del Club Atlético Peñaflor

Anteayer se dió término en los campos deportivos del Trapiche de Peñaflor al 5.o torneo atlético por la competencia interna del Club Atlético de la localidad. De las performances marcadas en este torneo, debemos mencionar de una manera especial la de José Yusta, en el lanzamiento de la bala, en la cual lanzó la recomendable distancia de 10 mts. 60.

Otros de los aficionados que se destacaron, fueron González y Salazar, que lanzaron 10.10 y 10.8, respectivamente.

A continuación pasamos a dar los resultados completos del 5.o torneo por la competencia interna:

1.a etapa: 100 metros, todo competidor: 1.o Jérez, 2.o Ferrá y 3.o Melo.

200 metros, perdedores: 1.o Ferré, y 2.o N. Melo.

400 metros, todo competidor: 1.o Jerez, 2.o Ferré y 3.o Melo.

800 metros, perdedores y ganadores: 1.o Jerez, 2.o Melo y 3.o Maureira.

1.500 metros, todo competidor: 1.o Melo, 2.o Jerez, 3.o Azócar y 4.o Labra. Tiempo: 4.17, empate record club.

2.a etapa: Salto alto, todo competidor: 1.o José Yusta, 2.o Alberto Vera y 3.os Díaz, Torres, Rojas y Jerez.

Salto largo, perdedores y ganadores: 1.o Yuta, 2.o Jerez, 3.o Salazar y 4.o Vera; perdedores: 1.o Torres, 2.o Torrijos y 3.o Rojas.

Salto largo, perdedores y ganadores: 1.o Yusta, 2.o Jerez, 3.o Salazar, 4.o Vera; perdedores: 1.o Torres, 2.o Torrijos y 3.o Rojas.

Salto triple, todo competidor: 1.o Yusta, 2.o Jerez, 3.o Vera y 4.o Labra; perdedores: 1.os Díaz y Torrijos y 2.o Rojas.

Lanzamiento del dardo, todo competidor: 1.o Ferré, 2.o Labre, 3.o Lucero, 4.o Melo y 5.o Jerez. Distancia: 38.10. Empate, distancia del vencedor 34 mts. 10 cent., nuevo record del club.

Salto con garrocha, todo competidor: 1.o Ferré, con 2.80 mts.; 2.o Labra, con 2.50 mts.

Bala, perdedores y ganadores: 1.o José Yusta, 2.o González, 3.o Salazar, 4.o Vera. Distancia: 8.60 mts.

Círculo Atlético Royal

Se pone en conocimiento de los corredores de fondo de este club, que desde hoy se iniciarán los entrenamientos nocturnos en el Parque Forestal, de 19 a 20 horas.

Punto de reunión, en los baños de Bellavista.

CARRERA A QUILICURA.—

El domingo próximo se correrá esta interesante prueba pedestre sobre caminos, con el recorrido Quinta Normal-Quilicura. El handicap mayor será de 4 minutos.

Excursión a San Gabriel

Numerosas son las personas inscritas para la excursión a la nieve, que organiza el Club Deportivo Nacional para el próximo domingo 29.

La partida es a las 6.45 A. M., de Estación de Pirque. El viaje se hará en trenes especiales que el club ha contratado especialmente y que harán el viaje directo hasta el rodado.

Las inscripciones se cierran impostergablemente el jueves próximo, a las 12 M., en Bandera 240.

Matta-Elgueta ganó al domingo

Ante un público que llenaba por completo la cancha de la Av. Ecuador, se efectuaron los partidos concertados entre "Matta Elgueta" e "Igualdad y Trabajo".

Los partidos fueron de interés Los dos los ganó "Matta Elgueta" uno por cero el 2.o equipo y el primero 2 por uno.

El público aplaudió a vencedores y vencidos por ser de ese mismo barrio los adversarios.

El cuadro de honor del "Matta" se presentó así:

Guajardo, Mendoza, P. Palacios, Gálvez, González, Loayza, Vega, Herrera; Lorca; O. Palacios; Lorca.

Resultados del domingo

DEPORTIVO BALBOA. — Venció, con su primer cuadro por 2 a 1, y con su tercer equipo, por 2 a 0. Los segundos empataron.

DEPORTIVO LIGURIA.—Venció al Daniel Taborga con su segundo y tercer cuadros, por 2 a 1 y 3 a 2. Los primeros empataron a uno.

DEPORTIVO SANTA INES. — Triunfó sobre el Deportivo Línea Tropezón, por 2 a 1, y el segundo, por 2 a 0.

CRUZ DEL SUR. — Venció al Ojimpia por 2 a 1, y el segundo por 2 a 0.

CLUB DE DEPORTES ESTRELLA. — En football, el primero y segundo, vencieron al Colón América por 5 a 0 y 3 a 1. El tercero perdió por 1 a 0.

En basketball, el tercero venció al de la YMCA, por W. O. y en un amistoso por 12 a 5.

Ambos cuadros llegarán a este partido por el trofeo "Los Tiempos", en óptimas condiciones

Tema de especiales comentarios en el ambiente del football es el encuentro Colo Colo-Magallanes, pactado por mediación de "Los Tiempos" para el 5 del próximo mes.

Y en realidad, todo justifica la especie de revolución que hay en el ambiente de nuestro football por el lance en cuestión. Tanto Colo Colo como Magallanes llegarán a este compromiso con un cartel honrosísimo, con un cartel que en el momento no puede exhibir ninguno de los otros conjuntos profesionales. Han ganado en sus últimas presentaciones, tanto frente a rivales de méritos como ante contendores débiles, en forma relativamente fácil, y esta circunstancia, agreminado entre la afición un interés especial. Osris

SE CONCENTRARAN

Después de los compromisos que tienen pactados para el próximo domingo, los equipos de Magallanes y Colo Colo concentrarán a sus hombres. Ambas instituciones los han mantenido en los últimos tiempos sometidos a un entrenamiento riguroso, a base de prácticas de cancha y de gabinete, y esto, agregado a la concentración de varios días a que se les someterá, hace pensar que todos y cada uno de los integrantes de ambos cuadros llegarán al partido en que se disputa el trofeo "Los Tiempos", en óptimas condiciones físicas.

¿VIENE SORRELL?

Sabemos qeu la directiva alba hará las gestiones del caso para que Sorrell, que actualmente se encuentra en Lima, se traslade oportunamente a Santiago, a fin de que integre el conjunto albo que enfrentará al aguerrido.

EL CONCURSO DE "LOS TIEMPOS"

Una pauta del interés que ha despertado el encuentro que comentamos, es el hecho de que el concurso de pronóstico que ha abierto "Los Tiempos", ha constituido todo un éxito. Se han recibido numerosísimos cupones, que destacan hasta el momento, en forma más o menos equivalente, las posibilidades de Colo Colo y de Magallanes.

Como se sabe, al vencedor de este concurso se le premiará con un equipo completo de football—camiseta, pantalones, medias y zapatos—donado por la Casa Alonso e Hijos, firma que también ha donado el balón con que se jugará el encuentro.

Rectificación del árbitro señor Bonham Cárter

En la tarde de ayer recibimos la visita del árbitro del partido de rugby, jugado el domingo entre el Badminton de Viña y el Stade Francois, señor Bonham Cárter, con el objeto de rectificar algunas apreciaciones emitidas en este diario sobre el mencionado match y que le afectan.

En efecto, el señor Cárter estima que nadie tiene derecho a atribuirle parcialidad a su labor, toda vez que el propio capitán Bertranine, del elenco local, estimó que habían ganado los mejores.

Como conocedor antiguo de las reglas del rugby—nos agrega el señor Cárter—sólo me he ceñido a ellas en todo el curso de mi actuación deportiva, y por eso solo un error o pasionismo de la persona que entregó la información al diario, pudo haber sido la causa de la publicación que se ve en el caso de rectificar.

Santiago Moto Club

ORGANIZA UN CAMPEONATO DE SNOOKER

Este club ha organizado un campeonato de snooker individual para sus socios, cuya organización está a cargo de los entusiastas socios señores Neglia y Herrera.

Reina entusiasmo por participar en este torneo, para lo cual, los socios que deseen participar en él, deberán pasar por Secretaría, desde las 20 a las 24 horas, en calle Catedral 1433, para así poder fijar la fecha de los partidos, su orden y lista de competidores.

División de Honor de los aficionados de football

El calendario complementario lo da a conocer la secretaría

La secretaría de la sección amateur de la Asociación de Football de Santiago ha fijado el calendario complementario de la División de Honor:

Agosto 5.—
Liverpool-Wanderers v. Borgoño.
El Salto v. Unión Arauco.
Universitario v. Lautaro Atlético.
Unión Condell v. Río Janeiro.
Escuela Normal v. Stade Francais.

Agosto 12.—
Escuela Normal v. Unión Condell.
Universitario v. Unión Arauco.

Agosto 19.—
Gimnástico A. Prat v. El Salto.
Lautaro Atlético v. Liv. Wanderers.
Río Janeiro v. Alm. Simpson.
Unión Condell v. Univer itario.
Borgoño v. Stade Francais.

Agosto 26.—
Unión Condell v. El Salto.
Escuela Normal v. Liv. Wanderers.
Borgoño v. Universitario.

Septiembre 2.—
Gimnástico A. Prat v. Unión Arauco.
Río Janeiro v. Borgoño.
Liv. Wanderers v. Alm. Simpson.
El Salto v. Stade Francais.

Septiembre 9.—
Universitario v. Gimnástico A. Prat.
Borgoño v. Unión Condell.
Río Janeiro v. Escuela Normal.

Septiembre 16.—
Unión Arauco v. Alm. Simpson.
Lautaro Atlético v. Borgoño.
Gimnástico A. Prat v. Stade Francais.
Liv. Wanderers v. Río Janeiro.

Septiembre 23.—
Escuela Normal v. Borgoño.
Universitario v. Liv. Wanderers.
Unión Condell v. Lautaro Atlético (primeros equipos).

Septiembre 30.—
Unión Arauco v. Río Janeiro.
Almirante Simpson v. El Salto.
Gimnástico A. Prat v. Borgoño.
Universitario v. Stade Francais.

Octubre 2.—
El Salto v. Universitario (primeros).

Octubre 7.—
Escuela Normal v. Unión Arauco.
Universitario v. Alm. Simpson.
Unión Condell Y. Stade Francais.

Octubre 14.—
Lautaro Atlético v. Río Janeiro.
Stade Francais y. Unión Arauco.
Gimnástico A. Prat. v. Liv. Wanderers.
Borgoño v. El Salto.

Octubre 28.—
Unión Arauco v. Lautaro Atlético.
Río Janeiro v. Stade Francais.

Noviembre 11.—
El Salto v. Lautaro Atlético.
Unión Arauco v. Borgoño.
Almirante Simpson v. Stade Francais.

Noviembre 25.—
Unión Arauco v. Liv. Wanderers.
Lautaro Atlético v. Stade Francais.
El Salto v. Río Janeiro.

FESTIVAL DE NATACION

En honor de Estados Unidos, Francia y Perú será el torneo del sábado

Lo organiza la dirigente local en la Piscina Temperada Escolar

Para el sábado próximo, a las 16 horas anuncia la dirigente local su 3.er torneo de invierno, en la Pileta Escolar, y en el cual se efectuarán las pruebas más interesantes del programa de invierno.

Ha sido costumbre de la dirigente metropolitana simbolizar los aniversarios de países en que la natación ocupa un lugar preponderante en las actividades deportivas, y es así, cómo corresponde en ésta ocasión en honor de Estados Unidos, Francia y Perú, habiendo prometido concurrir los Embajadores y representantes oficiales de dichos países, con lo que se solemnizará en forma muy especial este gran festival acuático.

El programa contempla pruebas de gran interés y para todas las categorías, teniendo oportunidad los clubs de presentar sus mejores representantes y obtener las ventajas que por el puntaje olímpico pueda corresponderles y ubicarse en los lugares de honor.

Universitario, Chancho, Stade Francais, Green Cross, Badmipton, O. Nacional y Unión Española, ocupantes de los lugares respectivos para ostentar con el mismo prestigio el lugar a que todos en la misma forma tienen derecho por su entusiasmo, cooperación al deporte ecuático local y por la actividad entre todos sus componentes.

El profesor Sr. Arturo Mund, director técnico de estos torneos, se ha preocupado con todo interés del entrenamiento de todos los participantes, a fin de que vayan obteniendo sus mejores formas para la competencias de la temporada oficial que se efectuarán en el presente año y 1935, como a la vez la posible existencia de Chile al Campeonato Sud Americano de 1935, que bajo los auspicios del Brasil se efecutará en Río de Janeiro, como también a los Juegos Olímpicos de Berlín.

El programa de este festival lo daremos en nuestra edición de mañana, indicando desde luego que las inscripciones se reciben hasta el miércoles 25 en la secretaría de la Asociación, en sobre cerrado y en la forma oficial establecida oportunamente.

Camilo Bermejo

Deportivo Comercial F. C.

El próximo sábado 28, a las 21 horas, el Deportivo Comercial llevará un baile a beneficio de sus fondos sociales en la Sociedad Igualdad y Trabajo, calle Andes 3028.

Parten hoy a Antofagasta dos ciclistas de los Españoles

Enrique Gómez y Camilo Bermejo participarán en 150 kilómetros

A bordo del "Reyna del Pacífico", se dirigen hoy a Antofagasta los ciclistas de la Unión Española, los campeones Enrique Gómez y Camilo Bermejo, quienes en representación de esta entidad y por su cuenta, irán a Antofagasta para intervenir en el circuito Mejillones - Antofagasta, ida y vuelta.

Este torneo ciclista forma parte del programa deportivo de la Semana Antofagastina y ha despertado vivo interés en todo el país.

Acompañan a los campeones el presidente de la sección ciclismo de la Unión Española señor Francisco Torremocha.

La copa Concha y Toro se disputará en el Ñuñoa

En la mañana del domingo se inició en los courts del Club de Tennis Ñuñoa, un campeonato interno de singles con ventaja para caballeros, en disputa de la copa Concha y Toro.

Se realizaron numerosos partidos, entre los cuales merece destacarse el que protagonizaron Mario Bórquez y Shelton Styles. Este último produjo una verdadera sorpresa con su excelente desempeño, pues sólo con la pequeña ventaja de 3/6 logró obligar a fondo al campeón del Club Ñuñoa, que necesitó tres sets para imponerse.

Damos a continuación los resultados: Mario Bórquez con 3/6, ganó a S. Styles por 3/6, 6/4 y 6/2; T. Saavedra ganó a Lewis por 6/1 y 6/4, Klingenberg a V. García por 6/4 y 7/5; P. Mir a J. García, por 3/6, 6/2 y 6/3; Jacobs con 3/0 ganó a Skinner por 6/1 y 6/3; I. Bórquez a Benavides, por 6/3 y 6/1; Bórquez, con -30 a Fred Harris por 6/2, 4/6 y 6/4; A. Lagunas a Quinteros, por 6/4 y 6/3; A. Lagunas, con un handicap de 15, a R. Salas, por 6/1, 2/6 y 6/4.

LAS DAMAS

Restan sólo cuatro partidos del campeonato a la americana, para damas, que se viene disputando en esta institución. Tienen todas las posibilidades de disputar el primer puesto la señorita Lucy Klingenberg y la señora Phillips.

Enrique Naranjo

COMPETENCIA INTER-OFFICE

"La Americana" venció a Teléfonos y Sud América con Municipalidad empataron

El sábado se llevaron a efecto en el Estadio de Carabineros las partidas anunciadas por la Competencia Inter-Offices, entre los equipos de la Americana de Seguros versus Compañía de Teléfono y Cía. de Seguros La Sud América contra el buen equipo de Municipalidad. A las 3 1/4 p. m. se inició el primer partido bajo las órdenes del conocido y buen pito santiaguino señor Oscar Olivares, en el que venció La Americana por dos goal a cero, después de haber dominado durante los dos períodos los Telefónicos, tanto fué así que a un principio se llegó a creer que los telefonistas triunfarían jejos, pero desgraciadamente su mala suerte los hizo soportar una derrota inesperada, sin dejar de reconocer que se encontraban frente a un equipo de los más temibles y que tiene muchas probabilidades de clasificarse campeón y con esto ganarse el hermoso Escudo, donado por la Asociación de Empleados Municipales, que se disputa en esta interesante competencia.

Después de esta partida conversamos con el capitán del equipo del Teléfonos, quien nos manifestó que aún tenían mucha confianza, que si bien es cierto que la suerte los ha tratado mal en la primera rueda, esperaban que en la segunda sucediera todo lo contrario, ya que para eso él se encargaría de adiestrar mejor su gente y en lo sucesivo hacer pasar malos ratos a sus caballerosos adversarios.

A las 4 1/2 se inició el segundo lance entre los fuertes equipos Sud América, invicto hasta la fecha y el no menos de Municipalidad, quienes después de un reñidísimo combate igualaron posiciones a un tanto por lado. El primer tiempo fué muy movido y ambos elevaron apelaron a todos sus recursos sin lograr abrir la cuenta.

En el segundo tiempo tanto los del Salto como los Municipales entraron con más bríos y fué así como a los 15 minutos de iniciado el segundo tiempo el "peladito Gómez" que ha demostrado todas sus cualidades de buen futbolista, bajó con potente tiro el arco Municipal. La gente de "Tarollito" Riveros sin desmayar por esto, siguieron atacando con más furia logrando Sánchez a los 10 minutos después, conseguir el empate mediante una buena arreada de sus líneas delanteras.

El miércoles próximo sesionará el comité de delegados de la Competencia Inter-Offices, a fin de acordar y fijar fecha para las partidas que quedan de la primera rueda de dicho campeonato.

Citaciones

ASOCIACION DE FOOTBALL DE CONCHALI.— Directorio para hoy a las 19.30 horas.

ASOCIACION DE FOOTBALL DE YUNGAY.— Directorio para hoy a las 21 horas, en Andes N.o 3913.

CLUB DE NATACION EL CHUNCHO.—Directorio para hoy, a las 19 horas, en la secretaría.

CLUB DEPORTIVO VELOZ. — Junta general para mañana, a las 20 horas, en Riquelme 880.

ASOCIACION CICLISTA DE SANTIAGO. — Consejo Superior hoy, a las 21.30 horas, y directorio, a las 23 horas.

CLUB DEPORTIVO JULIO OLMO.— Junta general hoy, a las 21.30 horas, en Maruri 321.

CRUZ DEL SUR F. C.— Junta general para mañana a las 21 horas, en el secretaría.

DEPORTES GREEN CROSS.— Juveniles e infantiles a junta general hoy, a las 19 horas, en Gálvez 91.

Campeonato del Racing

Hoy en la tarde, deberán llegar a la secretaría del Racing, los nombres de los jugadores que integrarán los equipos que les corresponde iniciar la primera rueda del campeonato organizado por los dirigentes de este club, y que según acuerdo, deben jugar el próximo sábado.

Según el sorteo, los clubs que deben cumplir con este requisito son: Europea, Aprovisionamiento del Estado, Locuana Lagarreta, Junior, Stardle, Sevilla, Santa Cruz, Feria Municipal, Samitier, R. C. A. y Montiel. Ahumada 350; miércoles y viernes, de 19 a 20 horas, en el gimnasio del Valentín Letelier.

LUIS A. MUÑOZ MOYANO
F. C.— Junta general hoy, a las 20.30 horas, en Gálvez 91.

B X

Mañana llegará un negro que ha figurado en los rings mundiales

Billy Jones es vencedor dos veces de Maxie Rosembloom, campeón del mundo de los pesos medio pesado. ==== Características del próximo rival de Godoy

Un nuevo elemento extranjero actuará dentro de pocos días en nuestros rings. La empresa Livingstone, en un nuevo esfuerzo por dar vida al ambiente pugilístico de esta capital, ha contratado al boxeador norteamericano de color, Billy Jones, hombre de la categoría peso pesado, que ha actuado con éxito en numerosos rings extranjeros.

VIENE DE BUENOS AIRES

Billy Jones ha sido contratado por la empresa Livingstone en Buenos Aires, aprovechando que Pepe Lectoure contrató a Jones para hacer tres peleas en el Luna Park de la capital argentina.

Jones cumplió su contrato con Lectoure y quedó en situación de aceptar cualquier oferta, antes de regresar a Estados Unidos. En estas circunstancias, Jones aceptó la oferta de Livingstone y peleará en nuestra capital.

LLEGARA MAÑANA

El viaje del boxeador Jones ha sido largo, pues ha debido venir a Chile por vía Bariloche. Jones se embarcó el viernes con destino a este país y llegará mañana a las 11 a la Estación Central.

Asociación de Box

La secretaría de la Asociación de Box de Santiago ha nombrado a los señores González, delegado del A. Velásquez, y Urrúa del A. Franco, para secundar en las labores de la secretaría.

Estos delegados deben concurrir a la secretaría de la Asociación los días martes, miércoles y jueves a las 19.

Se hace presente que el incumplimiento de esta obligación será sancionada con suspensión indefinida de sus labores de delegado.

AL COMERCIO

Por entrega de la Dirección de Arsenales de Guerra, se ruega al comercio presentar las facturas pendientes en la Administración de Caja hasta el martes 24 del presente.

EL CORONEL-DIRECTOR.

El 12 peleará Jones con Godoy

La empresa Livingstone ha fijado debute el norteamericano Billy Jones con Godoy.

Este encuentro se efectuará en el Estadio Nacional, y será acompañado de numerosos matchs de importancia, entre los mejores elementos que han actuado en este último tiempo en los semi fondos.

CARABANTES Y OSORIO SE ENTRENAN CON ENTUSIASMO

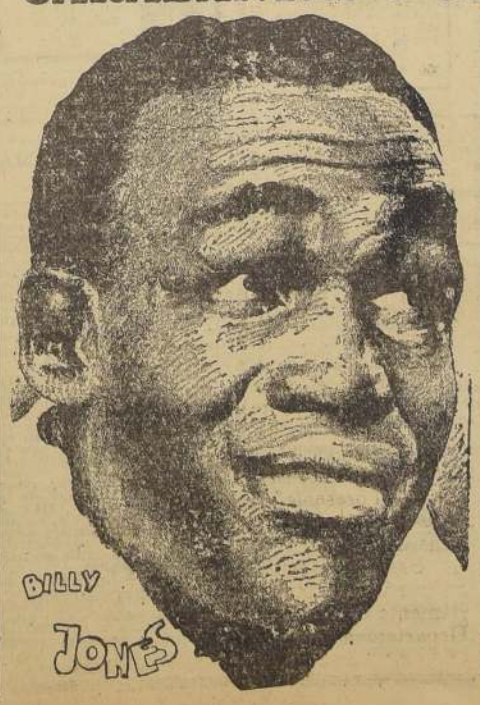

PELEARAN EL DOMINGO PROXIMO. — INTERES QUE DESPIERTA ESTE COMBATE QUE SE REALIZARA EN EL ESTADIO NACIONAL

Una pelea que despertará enorme interés entre nuestros aficionados, se realizará el domingo próximo en el ring del Estadio Nacional, entre los pesos livianos Raúl Carabantes y Domingo Osorio. Este encuentro es esperado con interés por nuestros aficionados, pues será la mejor prueba de suficiencia que se le exija a Carabantes, ya que una victoria del valdiviano sobre el pupilo de Pablo Muñoz, lo colocaría de inmediato como un serio rival para Guerra y los mejores livianos de Sudamérica.

EL ENTRENAMIENTO DE CARABANTES

Charo López está trabajando activamente para presentar a Carabantes en excelentes condiciones. Día a día, en el gimnasio de la Universidad Católica, Carabantes, acompañado de numerosos entrenadores, trabaja de cuatro a seis rounds, demostrando encontrarse ya en condiciones de subir al ring.

OSORIO TAMBIEN ESTA LISTO

Pablo Muñoz, el manager de Osorio, nos manifestó ayer que su pupilo, a pesar de que sólo ha hecho una pelea en este último tiempo, había alcanzado ya un estado de preparación suficiente como para hacer frente, con éxito, a Carabantes.

UN BUEN SEMI FONDO

La empresa ofrecerá para esta reunión un interesante semi fondo entre Héctor Wilkinson y Gorila Salazar. Esta pelea es revancha de un encuentro que logró despertar interés, y cuyo fallo fué discutido por la mayoría de la concurrencia.

Por los rings nacionales y extranjeros

Sabemos que ahora tienen interés en venir a Chile los boxeadores argentinos Vicente Parrelle, Peralta, nuestro antiguo amigo, y Suárez Franco, el muchacho que le hizo frente a Guerra con tanta valentía.

¡Veremos para quién será el trabajo!

¿Osorio o Carabandes?

Por fin se firmó el contrato de pelea entre Bilanzone y Simón Guerra. Todo está bien, pero lo extraño es que no han fijado fecha.

En la primera semana de agosto, se medirán los muchachos que se clasificarán campeón seleccionados de Santiago. Va a ser grande la sorpresa que se llevarán los campeones de la capital con estos gallitos nuevos.

Fernandito se entrena con entusiasmo para su pelea con Landini. Es de esperar que Lectoure no postergue nuevamente este encuentro.

Unos dicen que Jones ganó a Parrelle en Buenos Aires y otros que perdió el negro. Billy se embarcó para ésta y lo veremos frente a Godoy.

Con Godoy se podrá saber lo que vale el negrito, que luce tan pomposamente sus triunfos sobre Rosembloom.

¿Quién es Billy Jones?

El boxeador de color que conoceremos dentro de breves días es un hombre joven. Nació en Pittsburgh (Estados Unidos) el año 1907 y se inició como profesional el año 1928. En su larga carrera este boxeador ha conseguido realizar más de 70 combates, actuando ante los mejores elementos de los rings de Nueva York. Figuran entre los hombres que ha vencido, boxeadores de la categoría de Joe Sekyra, James J. Braddock, campeón de Inglaterra, y Fred Lenhart. f9xo

LO MEJOR DE JONES

Para nuestros aficionados será poco menos que imposible creer que el púgil que llegará mañana a Santiago, es el vencedor de Maxie Rosembloom, actual campeón del mundo de los pesos medio pesados. El próximo rival de Godoy ha vencido a Rosembloom en dos ocasiones por puntos, en diez rounds, en los años 1931 y 1932. Estos datos se encuentran registrados en el Everlast Boxing Record, libro oficial de la historia del pugilismo.

En Argentina este boxeador actuó en tres combates, venciendo en los dos primeros y sufriendo una derrota por puntos, en forma estrecha, ante Vicente Parrelle, el campeón argentino que se midió en Barcelona con Arturo Godoy.

Se preparan los finalistas

Con entusiasmo se están preparando los aficionados encargados del programa final del campeonato de aficionados de Santiago.

El programa, que es interesante, despertará especial interés, pues se definen las categorías que están pendientes y en las que figuran varios puntistas de cartel.

Sobre el local donde se harán estas peleas, no se ha resuelto aún, pues la Asociación está empeñada en ofrecer este festival en un local que reúna condiciones para congregar a un público numeroso, como será el que, seguramente, concurrirá a esta rueda.

Confraternidad entre empleados y sus patrones

Fué lucida la manifestación, consistente en una cena, que el propietario del Restaurant Montecarlo, señor B. Segura, que aparece al centro de la foto, ofreció antenoche a su personal de empleados. Durante el acto se brindó por la creciente prosperidad de los negocios del festejante, y del jefe señor L. Montecinos.

Cuenta con buenos concursantes y diversos premios la Quincena de la Juventud

Trabajos que sigue realizando la Federación Cultural Obrera.—Concursos artísticos.—El Certamen de la Muchacha Más Digna

Durante la segunda quincena de agosto, el Comité Central de la Federación Cultural Obrera de Chile (FOC.), efectuará la "Quincena de la Juventud Obrera", jornada que se cumplirá por segunda vez, pues la primera fué realizada hace algunos años por la Sección Santiago del mismo organismo, con todo éxito.

Esta Quincena está compuesta de veladas culturales y artísticas, conferencia y charlas instructivas y además se han incluído concursos de recitaciones, de canciones con acompañamiento de guitarra, de sketch cómicos, monólogos cómicos y deportivo (basketball y football) y el certamen de la "Muchacha más Digna", para las señoritas obreras, empleadas y estudiantes.

LAS BASES DE LOS CONCURSOS

Las bases de los concursos mencionados son como sigue: Recitación de autores nacionales, serie (a), para señoritas, y serie (b) para jovenes.

Canciones con acompañamiento de guitarra podrán tomar parte individual o dúo: serie (a), para señoritas, y serie (b), para jóvenes.

Sketchs cómicos hasta de 20 minutos de duración para conjuntos obreros y empleados con su directorio constituído, monólogo cómico, como mínimo 5 minutos de duración. Deportivo, para instituciones obreras y culturales, se jugarán partidos de basketball y de football y también podrán participar equipos femeninos de basketball.

Certamen de la "Muchacha más Digna", para señoritas obreras, empleadas y estudiantes, en la cual se otorgará un premio a la joven que se ha distinguido por su virtud, su dedicación al trabajo y a los deberes de hogar.

Las jóvenes concursantes deben enviar por escrito una relación de las actividades que han desarrollado y desarrollan en la casa, en el trabajo o estudio, y una fotografía personal que se devolverá terminado el certamen. Las exposiciones escritas y detalles que se envíen serán revisadas por jurados imparciales.

PREMIOS

Para este certamen se han recibido algunos premios de casas comerciales, fábricas, talleres y de personas que desean darle más auge a este torneo.

LAS ADHESIONES

Las adhesiones de instituciones y personas a esta segunda Quincena Cultural, Artística y Deportiva de la Juventud, que se seguirá celebrando anualmente, pueden dirigir a nombre del presidente del Comité Central de la FOC., señor Juan Tamayo Alvarez, a la secretaría de esta entidad, ubicada en calle Riquelme 851 o casilla 3898, Santiago.

Señor Alberto Mermod, presidente de la Agrupación Obrera de Providencia. Disertará esta noche en la Semana Cultural

Velada a las familias obreras de Q. Normal

Esta noche en el local de la Sociedad Figueroa Alcorta, Andes esquina de Villasana, se verificará una interesante velada organizada por el Consejo de Cooperación Obrera de Santiago.

El programa consta de números de verdadero interés, entre otros una conferencia sobre Biblioteca que dictará el conocido intelectual señor René Hurtado Borne.

El número inicial estará a cargo del presidente de la Figueroa Alcorta, señor Miguel Muñoz, a quien disertará sobre las finalidades de la Semana Cultural, iniciada anoche.

En seguida se desarrollará un acto de concierto a cargo de prestigiados elementos de centros artísticos, terminando el espectáculo con un chistosa comedia.

La entrada al local será enteramente gratuita, y los dirigentes de la Figueroa Alcorta encarecen la asistencia a los vecinos.

Actos de hoy en la Sociedad Figueroa Alcorta y Agop, de Providencia

El programa de la Semana Cultural se inició anoche ante crecida concurrencia.—Las veladas de esta noche Billy Jones

Con verdadero éxito se inauguró anoche en la Sociedad Igualdad y Trabajo, la Semana Cultural del Consejo de Cooperación Obrera del Departamento de Extensión Cultural.

Los actos de hoy serán realizados simultáneamente en el salón de la Agrupación Gremial de Obreros de Providencia, Manuel Montt 1479, y Sociedad Figueroa Alcorta, Andes 3028, respectivamente. Ambos actos constarán de un buen programa literario-musical y la materia a tratar estarán a cargo de los señores Alberto Mermod y René Hurtado Borne.

El Consejo Obrero de Cooperación Cultural, está empeñado en dar a esta cruzada de Extensión Cultural, todo el realce que se merece y es así como no omite sacrificios para cumplir su cometido e inspirado en esos nobles propósitos de difundir la Cultura Popular, invita a las personas amantes a concurrir a estos actos y en la seguridad que todo será bien recibido por la mesa directiva de este Consejo.

Resoluciones de la Cooperativa Carrera

Con una asistencia de más de 80 socios se efectuó la asamblea general de esta sociedad a fin de considerar la disolución del Consejo. Después de analizar ampliamente las razones que pudieran justificar esta medida y de tomar conocimiento de entrevistas tenidas con el señor Ministro del Trabajo y con el Director del Departamento de la Habitación, se tomaron los siguientes acuerdos:

1.o—Dar un amplio voto de confianza al Consejo por estimar que su labor responde a las aspiraciones de todos los cooperados.

2.o—Autorizarlo ampliamente para que resuelva lo relacionado con la entrega de la población y la consolidación de las deudas.

3.o—Nombrar una comisión para que se entreviste con el señor Ministro del Trabajo y le haga conocer estos acuerdos, que fueron adoptados por la unanimidad de los asistentes.

Se fundó la Academia Artística Aguirreberia

Elementos del directorio de la Academia Artística Aguirreberia, nombre que llevará en lo sucesivo la Academia Montecinos-Ulloa. La preside el señor Carlos Díaz, y es su secretario el señor René Godoy.

Curso práctico y gratuito de juguetería para toda clase de personas

Organiza el Departamento de Extensión Cultural.—La recepción de inscripciones

Dado el éxito que ha despertado el Curso de Telar que el Departamento de Extensión Cultural ha abierto últimamente, y el interés que tienen las alumnas de dicho curso, por el de Juguetería, el Departamento, consecuente con este sentir, ha abierto la matrícula para un Curso de Juguetería, que funcionará paralelamente al de Telar, o sea los días sábados y domingos de 3 a 5 y de 10 a 12, respectivamente.

Como se sabe, estos cursos funcionan en el local del Instituto de Cultura "Independencia", Santos Dumont N.o 964, donde se atenderá diariamente de 6 a 8 P. M., para los fines de matrículas y se darán amplios detalles.

Las clases son enteramente gratuitas, y se proporcionan los elementos necesarios.

Conferencista peruana disertará en el Departamento de Extensión Cultural

La señorita Itala Roma Grosso hablará mañana sobre "Panoramas del Perú".—Entrada libre para los elementos societarios

La distinguida conferencianta peruana, señorita Itala Roma Grosso, propagandista del Ministerio de Fomento y del Touring Club Peruano, hablará mañana miércoles 25, a las 18.30 horas, sobre "Panoramas del Perú", en el Salón de Actos del Departamento de Extensión Cultural del Ministerio del Trabajo.

El sumario de su disertación es el siguiente:

1.o Algo sobre filiografía del Perú y sus producciones.

2.o El Touring Club Peruano y su alta misión turística.

3.o El Cuzco, capital arqueológica de Sud América.

4.o Música quechua. Visiones serranas.

Se desarrollará un escogido programa artístico y musical que dará especial realce a esta velada cultural que promete alcanzar el mayor éxito.

Asistirá el Excmo. señor Irigoyen, Embajador del Perú, distinguidas personalidades de nuestros círculos intelectuales, sociales y obreros.

La entrada es libre y se invita a todas las personas que se interesen en asistir.

Exito de una velada y conferencia

Con una concurrencia que llenaba totalmente las aposentadurías del Teatro de la Escuela Normal Superior "José Abelardo Núñez", se llevó a efecto anteayer, el festival de arte y cultura, que tenía preparado el Centro de Padres de Familias, de la Escuela Superior de Niñas N.o 27, con la cooperación del Departamento de Extensión Cultural del Ministerio del Trabajo.

En este acto, el funcionario de dicho Departamento, señor Francisco Lira, dictó una interesante conferencia intitulada "La Escuela y su acción social". Además, el señor Lira, hizo una breve historia de la escuela de Niñas N.o 27.

El presidente del centro, señor Díaz en un discurso, recomendó a los padres de familias a cooperar a la obra social de la escuela.

Sindicato Profesional de Pasteleros y R. S.

El "Sindicato Profesional de Pasteleros", convoca a sesión para hoy martes, a las 18 horas, en su salón social de 21 de Mayo 562.

Se encarece la asistencia de todos los asociados por haber asuntos de sumo interés que resolver entre ellos la organización de los Servicios de Sanidad.

"EL AMIGO DEL PUEBLO"

CONSULTORIO JURIDICO

Año II — Santiago (Chile), 24 de julio de 1934 — N.o 445

C. N.o1922 (María).

P.—Su carta puede sintetizarse, en lo substancial, como sigue: —Ud. se casó sin que su marido ni Ud. hubieran reconocido legalmente hijo alguno; no tuvieron, tampoco, hijos en el matrimonio; murió él; no hay ascendientes ni descendientes, ni otros "herederos forzosos" de él; Ud. está anciana; recogió hace años a una guagua, hoy mujer ya, que ha trabajado con Ud., en la propiedad suya; se conduce bien; y está casada con su consentimiento; el marido de ella se conduce, asimismo, bien con Ud.

Al querer realizar los trámites para dar cumplimiento a su deseo — y ya muy avanzados ellos—ha saltado por allí un supuesto hijo de su marido, que presume de heredero, y lo ha echado todo a perder. Ha entablado acción de petición de herencia; perdió el juicio en primera instancia; apeló. En el juicio no ha presentado ni certificado de nacimiento, ni fe de bautismo, ni libreta de matrimonio o de su madre, ni nada. Se ha valido de testigos, que dieron haberle conocido como hijo del marido de Ud. Alega que, al casarse, figura con el apellido de su marido. "¿No pudo ponerse Edwards, y reclamar lo de don Agustín?" se pregunta Ud. textualmente.

Su pregunta es si "mientras sale el fallo de la Corte, puede testar o vender el terreno, o si tiene que esperar el final del juicio y la tramitación, que quedó pendiente, de la posesión efectiva.

R.—A lo que parece, se trata de una impostura que no va a prosperar; ya algo indica el fallo de primera instancia, que es lo más probable sea confirmado por la Corte de Concepción.

No lo dice Ud., pero es lo más probable que su "contendor" haya obtenido prohibición de enajenar los bienes de que se trata; por lo cual no podrá Ud. venderlos. Pero nada obsta para que Ud., que se sabe dueña de ellos—aunque por ahora se le discuta su derecho—haga testamento, disponiendo de ellos a su voluntad, porque por testamento se dispone para después de los días de quien testa, y, si Ud. muriera—como lo teme — antes de terminar el juicio, en todo caso dejaría a la persona a quien trata de favorecer, el derecho a defender los bienes en actual litigio, como heredados.

Por otra parte, Ud. se halla a lo que parece, en condiciones cabales de adoptar a esa persona, con lo cual ella adquiriría derechos que ahora no tiene.

N. N.o 1923. (Vene-Tezel)

DESHEREDAMIENTO DE UN HIJO LEGITIMO, A FAVOR DE HIJAS NATURALES: Si puede hacerse.

R.—El hijo legítimo tiene el derecho más preferente, en la sucesión de sus padres: cuando no hay testamento, excluye a todo otro pariente. En la sucesión testamentaria, los hijos son legitimarios, en primer lugar. Los legitimarios concurren y son excluídos según el orden y reglas de la sucesión intestada.

Hay casos en que se autoriza el desheredamiento. Como Ud. no expresa la causa por que se desheredaría, en el caso en consulta, no podemos opinar al respecto. Amplíe.

N. N.o 1924 (El mismo).

ALIMENTOS A UN NIETO: ¿Está el abuelo obligado a suministrarlos?

R.—La regla general es que los alimentos que se deben por ley, son de cargo del ascendiente o descendiente más próximo. En el caso en consulta, sería el padre, que vive. Pero observa Ud. que éste está enfermo y pobre, agregando que el padre del padre está sano y tiene fortuna.

En tal evento, se puede estimar que existe lo que el art. 326, inciso final, del Código Civil, llama "insuficiencia" del obligado a título preferente, y se puede recurrir al abuelo.

C. N.o 1925 (Aló).

ALIMENTOS PARA UN HIJO DE OBRERO: ¿Cómo reclamarlos?

R.—Muy sencillo.

El Código del Trabajo establece que para cobrar alimentos a los obreros, en caso de que éstos los deban por ley (como es el caso de los hijos), corresponde a los Jueces del Trabajo decretarlos. Preséntese al Juez del Trabajo del Departamento, personalmente; y en seguida, haga lo que en el Tribunal le indiquen.

Son trámites fáciles y baratos.

NOTA.—Toda consulta debe ser dirigida a "El Amigo del Pueblo", Casilla 81-D, "La Nación", Santiago.

Para los obreros y empleados de Providencia

Programa de la velada de esta noche en la Agop

El Consejo de Cooperación Obrera y el Departamento Cultural del Ministerio del Trabajo, ofrecerá hoy, a las 21 1/2 horas, una velada gratuita en la Agrupación Gremial Obrera de Providencia, Av. Manuel Montt 1479.

Esta reunión ha despertado interés y se realizará de acuerdo con el siguiente programa:

1.o Obertura al piano.

2.o Disertación sobre finalidades del Consejo y la Semana Cultural Obrera, por el difector del Conjunto Artístico "Agop" señor Osvaldo Medina.

3.o Bibliotecas Populares charla, por el secretario del Consejo y presidente de la Agrupación, don Alberto Mermod.

4.o Canciones en guitarra, por los hermanos Castillos.

5.o Monólogo cómico, por el señor Urrea.

6.o el chansonier Valencia en sus mejores canciones.

7.o Conferencia sobre el caballo, por el popular Tello.

8.o Se pondrá en escena la paródia: "La Cena de los Sacristanes", con el siguiente reparto:

El alemán, Joaquín Castillo

El inglés, Osvaldo Medina.

El roto, Eleuterio Urrea.

estarán en venta desde el jueves en la Botellería Merced y en la Farmacia Andrade.

Asociación de Asegurados en la Ley 4054

Esta organización abrirá registros especiales para las inscripción de sus asociados y simpatizantes, para las futuras construcciones de acuerdo con sus Consejos Técnicos.

La Asociación cita a sesión general para hoy a las 18 1/2 horas, en Delicias 874 con el fin de estudiar los estatutos y nuevas actividades.

Federación Cultural Obrera de Chile

Convócase al Comité Central de la FOC. para hoy a las 21 horas en Riquelme 851. En esta sesión se tratará todo lo relacionado con la "Quincena de la Juventud Obrera" que se celebrará en la segunda quincena de agosto.

A los componentes de la Sección Artística se les cita a ensayo para hoy a la misma hora y en el mismo local.

Función cultural del Comité Local de la Fech

En su última asamblea, el Comité Local de la Federación de Empleados de Chile, acordó realizar el próximo domingo 28, la segunda función artística del Ciclo Cultural.

Para este acto las comisiones designadas están desarrollando gran actividad, y diversos conjuntos artísticos han ofrecido su concurso.

El conocido y genial declamador, señor Carlos Valdés, participará también en este acto.

Las entradas para esta función

Para los obreros y empleados de Providencia

Programa de la velada de esta noche en la Agop

El Consejo de Cooperación Obrera y el Departamento Cultural del Ministerio del Trabajo, ofrecerá hoy, a las 21 1/2 horas, una velada gratuita en la Agrupación Gremial Obrera de Providencia, Av. Manuel Montt 1479.

Esta reunión ha despertado interés y se realizará de acuerdo con el siguiente programa:

1.o Obertura al piano.

2.o Disertación sobre finalidades del Consejo y la Semana Cultural Obrera, por el difector del Conjunto Artístico "Agop" señor Osvaldo Medina.

3.o Bibliotecas Populares charla, por el secretario del Consejo y presidente de la Agrupación, don Alberto Mermod.

4.o Canciones en guitarra, por los hermanos Castillos.

5.o Monólogo cómico, por el señor Urrea.

6.o el chansonier Valencia en sus mejores canciones.

7.o Conferencia sobre el caballo, por el popular Tello.

8.o Se pondrá en escena la paródia: "La Cena de los Sacristanes", con el siguiente reparto:

El alemán, Joaquín Castillo

El inglés, Osvaldo Medina.

El roto, Eleuterio Urrea.

estarán en venta desde el jueves en la Botellería Merced y en la Farmacia Andrade.

Asambleas de trabajo y otras informaciones

Sindicato Profesional de Empleados de Farmacias e Industrias Farmacéuticas.— Para hoy a las 22 horas, cita a los miembros del directorio, en su local Bonilla 1[illegible].

Unión Social en Retiro de Fuerzas Armadas. — Citase a asamblea extraordinaria para el 26, a las 5 P. M. Tabla: Ley de Caja de Retiro Ejército y Armada.

Sociedad Egresados de las Escuelas de Agricultura de Chile.— Cita para mañana a las 19 horas, a reunión extraordinaria en Santo Domingo 1274.

Sociedad de Socorros Mutuos La Unión Nacional.— Para hoy, a las 7 P. M., en Santo Domingo 1274, a los delegados al Consejo General, a sesión ordinaria, a los alumnos del curso de taquigrafía, a clases para mañana y martes, de 7:30 a 8.30, en este mismo local.

Sociedad de Choferes "Manuel Montt"

Cita para hoy martes a las 21 horas a reunión directiva en el local de Olivares 1643.

CURSOS DE CONTABILIDAD Y CHARLAS CULTURALES

Con todo éxito se vienen realizando a efecto las clases de contabilidad del Departamento de Extensión Cultural, todos los martes, miércoles y viernes de 9 1/2 p. m. en adelante, se recomienda a los alumnos o interesados su asistencia a estas clases que son de gran interés.

Señor Miguel Muñoz, presidente de la Sociedad Figueroa Alcorta, en cuya sede se realiza velada gratuita de la Semana Cultural

BARRACA DE FIERRO
Hinze y Bostelmann
Chacabuco 61
TELEFONO 65369
Fierro

—:— AVISOS CLASIFICADOS —:—

1.—ALHAJAS, ORO MONEDAS.

¡¡¡ NOVIOS !!! — ARGOLLAS de oro, garantidas, $ 98 par. Fábrica de argollas. Casa Sostin. Nueva York 66. N. O.

JOYERIA WEISS
Compra-venta BRILLANTES, JOYAS. Especialidad todo trabajo del ramo.
Moneda 1043. 28 jun.

COMPRA-VENTA JOYAS
Brillantes - Oro - Platino.
Boletos compra.
Composturas relojes finos.
"EL CRONOMETRO SUIZO" Agustinas 889.
Casa fundada 1916. 8 agost.

PESOS FUERTES, MONEDAS antiguas, compramos, pagando el más alto precio. Exposición 20, frente Estación Alameda. 3-Agosto.

THE BRITISH AMERICAN EXchange, Huérfanos 1180. Antes de vender o comprar divisas extranjeras consúltenos. Por orden importantísimas firmas extranjeras adquirimos brillantes, plata, oro, en joyas, precios únicos. Objetos de arte, joyas aceptamos consignación. 31 julio

ORO, PLATA, PLATINO, BRILLantes compra la acreditada Casa Real. Pagamos precios máximos. Consulte antes de vender. Compañía 1025 frente Teatro Real. Teléfono 65855. 2 Agosto

ARGOLLAS ORO, 14 y 18 KILAtes, macizas, grabadas, desde $ 96 par. San Diego 730. Relojería Sportman. 23 j.

CASA KARDONSKY, ESTADO 384. Oro, brillantes, relojes compraventa, consignaciones. Seriedad, competencia agt. 21

COMPRO DENTADURAS USAdas. Catedral 1933. 15 Agosto

DENTADURAS ORO, PORCELAna, compro. Bandera 339. 4 Agosto

PESOS FUERTES, CUALQUIER oferta que tenga por sus monedas de Plata, nosotros le pagaremos más, convénzase llamando al Teléfono 65345.— Huérfanos 1087. Jul. 26

¡¡MERCADO DE LA PLATA!! Pesos fuertes, años 1921-27, $ 1.35. Por partidas, precios especiales. Compañía 1091. 2 agosto

2.— ANTIGUEDADES, ARTE, COLECCIONES.

PLATA.— PESOS FUERTES. — Compramos. Por urgencia mejoramos cualquier oferta, consulte al Trust del Oro. — Huérfanos 1087. 26 Jul.

ARREGLO PLUMAS fuente, todo objeto caucho, ámbar, marfil. 21 de Mayo 671. 24-Jul.

3.— AUTOMOVILES, COMPRA Y VENTA

PARA COMPRA VENTA, REparaciones de automóviles. Antonio Escobar, Tarapacá 851. 30 Agt.-1934

¡¡GANGA!! VENDO GONDOLA G. M. C. doble rueda trabajando. Molina 101. 26 Jul.

"CASA ALEMANA" DE AUTOMOviles. Seriedad, puntualidad. Confianza, venta-compra, consignaciones. Esmeralda 728. 7 agosto

COMPRO AUTOMOVILES USAdos, modelos 1928 adelante, preferencia cerrados. Pago contado. San Pablo 1455. agt. 10

FORD 28 CERRADO 4 PUERTAS, flamante, vendo. San Pablo 1455 25 jul.

FORD 31 CERRADO 4 PUERTAS, 6 ventanas, nuevísimo vendo, sin intermediarios. San Pablo 1455. 25 jul.

4.— AUTOMOVILES Y ACCESORIOS, GARAGES.

FLETAMOS CON BUENOS CAmiones, cualquiera distancia, empresa seria. Pavone y Arbea. Diez de Julio 446. Teléfono 86215. 29 julio

¡¡¡NEUMATICOS TODAS MEdidas!!! Precios bajos encontrará: Londres 11 31 Jul.

$ 30 TAPABARROS TRASEROS para camión Whippet, adaptables otras marcas. "Copeta". San Antonio 796 29 julio

REPARACIONES BATERIAS, DInamos, motores, bocinas, Delicias 1753. 28 Julio

$ 120 RESORTES TRASEROS IMportados, para camiones Whippet y Chevrolet. "Copeta", San Antonio 796. 29 julio

REPUESTOS "WHIPPET", SURtido completo encuentra donde "Copetta", San Antonio 796. Pedidos de provincia contra reembolso. 8 agosto

BATERIAS NUEVAS PLACAS IMportadas, desde $ 140, constantemente. Arturo Prat 1964. Jul. 29

5.—ARBOLES, PLANTAS Y FLORES

SEMILLERIA "VALENZUELA", Mercado Central, ofrece las mejores semillas de flores y hortalizas. Despacha a provincias. 24 jul.

AVISOS DE LA SECCION "AVISOS CLASIFICADOS"

que han sido favorecidos en el sorteo de ayer con una entrada para la función vermouth del "Teatro Reina Victoria"

CAMION FUDRE GRANde, hace fletes de vinos. Teléfono 66725.

LESAS PICADAS, SECA. Bodega Santiago. Delicias 3484. Teléfono 88611

SEMILLON, CANALES Chiloé, vende "Zamudio", Vega Central, entrego inmediatamente.

OFRECESE HECHURAS batas uniformes, abrigos, traje sastre, precios rebajados. Rosas 1068.

PROFESORA, TAQUIgrafía y dactilografía, hace clases señoritas. Jofré 489.

y que cargaremos diariamente en nuestra oficina de 2 1/2 a 5 P. M., previa presentación del correspondiente recibo de publicación

ARBOLES FRUTALES A la vista ofrece: "El Criadero Corral" En sus locales BANDERA 155 y ALAMEDA esq. ARTURO PRAT. Vivero en Renca 6 Agosto

EL CRIADERO JUANA INES DE Maipo, en su depósito: Bandera 848. Encontrará toda clase árboles frutales. Los más bajos precios: Naranjas Washington: $ 7. Thompson: $ 8, Valencia: $ 8.50. Pajtos injertados: $ 8 a 6. 25 j.

ARBUSTO DE FLOR, BUEN SURtido desde $ 0.50; camelias, azaleas, magnolias, julou; molduras; plantitas para jardines artísticos; bulbos de flor, ofrece Criadero París Midi, Av. Manuel Montt 1079. Carro 2-23. 24-Jul.

CRIADERO SAN PABLO, LLEGAcon toda clase de árboles frutales, completamente garantidos. San Pablo 964. 25-Jul.

EUCALIPTUS GLOBULUS, CIEN mil plantas tiene para entrega inmediata, a $ 100 el mil. No se cobra embalaje. Criadero de Arboles de Nebuco. Estación "Nebuco". 23 jul.

La calefacción más agradable, económica y segura. Para mayores detalles, diríjase a HUERFANOS 2448. Teléfono 85928 18 ag.

10 MIL MANZANAS EXPORTAción, $ 1; 10 mil duraznos, $ 1; parras, parrón, $ 2; kakis, naranjos, limoneros. Alameda esquina Libertad.

6.— AVES Y ANIMALES

ALIMENTO CONCENTRADO Weed's Food. Especial para vacas de lechería, con mayor alimenticio que Avena y Cebada. Precio inferior al afrecho. Correa y Cía Depsito Banco República. Delicia 3311. Teléfono 60231. Casilla 4556. 31 Jul.

SEÑOR AVICULTOR: ¿QUIERE ver a sus gallinas sanas y vigorosas? Pida el Maschfood a Delicias 3484. Teléfono 88611. 26 jul.

ALIMENTOS PARA AVES OFREce: Fábrica Corona, Pedro Valdivia 94. Teléfono 81455, casilla 252. Depósito Central: Semilería Bandera 546. Como Fca. más antigua, mayor experiencia práctica, no nos preocupa imitaciones Mashfood ponedoras, calidad superior, 40 los 100 kilos, sin envase, puesto domicilio. Maíz 42 saco, triturado, con trigo 40. Además alimentos pollos, sangre, huesos, etc., remesas provincias. Una colisa paja gratis por compra de $ 80 mínimo. 31 jul.

VENDO GALLO ROD ISLAND Compañía 2625. Jul. 23

CANARIOS FLAUTAS VENDO. Huérfanos 2483. 30 jul.

INCUBACION Y CRIANZA ARtificial. Acaba de aparecer este moderno e interesantísimo folleto editado por la Asociación Chilena de Avicultores. Cómprelo en los lugares donde se vende "Chile Avícola" y en San Antonio 455. 6 Agosto

AL ALCANCE DE TODOS. CRIAdero Internacional ofrece: desde $ 1 huevos Leghorn, Rhode Island, Catalanas y a $ 2 pollitos un día. Unico criadero especializado en crianza patos Pekin y Campbell. Depósito de ventas: Santo Domingo 1050, teléfono 80735. 24-Jul.

8. — ARRIENDOS OFRECIDOS CASAS HABITACIONES Y QUINTAS

ARRIENDO REGIA CASA, DOS hajis, comedor, terraza, salón. 4 dormitorios. Tratar: Bulnes 545. 20 julio

$ 305, CASA EN ALTOS MUY cómoda. San Diego 922. 24-J.

POR DECRETO DEL SEÑOR 140, CASA 3 PIEZAS, PATIO. Atacama 3128. Dueño: Av. España 324. 26 jul.

9 — ARRIENDOS OFRECIDOS

ARRIENDO PIEZAS A CABALLEllero o señora sola. Molina 515. 28 jul.

60, MAGNIFICA PIEZA. AMUnátegui 344. 24 jul.

SE ARRIENDAN LINDAS PIEZAS y departamentos, casa familia.— Delicias 2580. jul. 26

10 — ARRIENDOS OFRECIDOS

360 LOCAL CASA AVENIDA PORtugal 1701. Julio 24

12.— ARTICULOS DE ESCRITORIO Y LIBRERIAS

VENDO MOLDES PARA PUPras escritorios. Rosas 240. Julio 1

COMPRO LIBROS, VOY A DOmicilio. Rosas 1182. 24 jul.

13.—ARTICULOS PARA CABALLEROS Y NIÑOS

¡¡¡SASTRERIA RAMON FABRE! Composturas, viraduras, hechuras y transformaciones. ¡¡¡Carmen 911! 31 jul.

15.— ABARROTES Y COMESTIBLES

GRAN FABRICA LICORES FINOS Daniel Taborga Papayas Ginger - Ale Dardignac 175 Teléfono 60063. 31 jul.

"PAPAYA BROCKWAY" ES DELICIOSA Teléfono 61835 26 Jul.

¡¡¡ITALIANOS!!! VENDO MAquinita hacer tallerines. Molina 101.

—:— AVISOS CLASIFICADOS —:—

17.— COMPRA-VENTA DE MERCADERIAS EN GENERAL

COMPRO ROPA USADA voy domicilio, Av. La Paz 35. 2 agosto

$ 200 ROMANA 500 KILOS, SAN Francisco 990. 9 agost.

¡¡¡COMERCIANTES!! GOMA PARA botellas vendo por mayor y menor pedidos. Manuel Montt 2904. 31 jul.

COMPRO TODA CLASE DE BOTELLAS por grandes y pequeñas partidas. San Pablo 1688-1686. Casilla 3784, Teléfono 63630. 3 Agt.

¡¡¡VENDO SACOS ALPINOS!!! Camming 756. 24 Julio

¡¡¡COMPRO!!! Estaño $ 20; Bronce $ 1.40; Plomo $ 1.50; cobre $ 1.50; tipo $ 1.30; zinc $ 1.30. ¡¡¡Cuevas 925!!! 24 Julio

PAPAS DE PRIMERA $ 17 LOS 80 Kilos Semillón $ 11.50 puesta domicilio. Exposición 196. Teléfono 61000. 24 Julio

COMPRO PLOMO, BRONCE, TIPO, zinc, cobre, estaño, soldadura, antimonio. Pago muy bien. Camilo Henríquez 735. 27 jul.

EMPANADAS EXQUISITAS PIDALAS: Huérfanos 3010, teléfono 80100 Julio 25

BOTOBOS, COMPRO. PRAT 248. 24-Jul.

COMPRO ESTANTERIA APROPIADA para joyería. Diez de Julio 217. 26-Jul.

COMPRAMOS METALES, PAGAMOS bien. San Diego 1861. jul. 25

18.— CITACIONES Y NOTIFICACIONES

SEGUNDA COMPAÑIA DE BOMBEROS "Esmeralda".—Citase a la Compañía a academia, para el jueves 26 del presente, a las 22 horas. Uniforme de trabajo. Reunión: el cuartel.—El Ayudante.

SEXTA COMPAÑIA DE BOMBEROS "Salvadores y Guardias de Propiedad".—De orden del señor capitán, se cita a la Compañía a academia y ejercicio para el viernes 27 del presente, a las 9.30 y 19 P. M. Uniforme de trabajo. Punto de reunión: el cuartel. — El Oficial de Guardia.

NOVENA COMPAÑIA DE BOMBEROS, "Deber y Abnegación". — Cito a la Compañía a academia y ejercicio, para el martes 24 del presente, a las 22.15 y 22.45 horas, respectivamente. — Uniforme de trabajo.— Reunión en el cuartel.— El Ayudante. Jul. 24.

19.— DINERO, SOCIOS, PRESTAMOS

$ 1.24 — PAGAMOS POR PESOS fuertes 0,5, años 1921 al 27. No venda sin consultar al Trust del Oro. — Huérfanos 1087. 26 Jul.

3.000 A 20.000, PRESTO, PRIMERAS hipotecas. Del Río. Bandera 533. jun. 25

TRAMITO PRESTAMOS HIPOTECARIOS e industriales con garantía de maquinarias y conversiones de deudas en Cajas y Bancos.— Antonio Anrique. Huérfanos 1328. 24 jul.

20.— DIVERSOS

¡ZAPATEROS! SE PUNTEA Y COSE black con hilo importado. Rosas esquina Esperanza. Agosto 11

¡¡OCASION!! VENDENSE DOS sillones de fierro para peluqueros o dentistas. San Alfonso 48. 28 jul.

Defunciones

Cadáveres sepultados en el Cementerio General el 22 de julio de 1934

Gabriel Carbonell Redia	26	años
Virginia López Villamarín	10	"
Rosa de Paolis Carvajal	19	"
Alberto Zurct Sambianca	74	"
Mercedes Ramírez Melo	18	"
Ramón Escalona Bastias	53	"
Zoila Gómez Celedón	65	"
Blanca Bolívar Medina	42	"
Isolina Faúndez Rubio	30	"
Griceida Muñoz	60	"
Marcos Chaura Teliet	22	"
Luis Poblete Munita	33	"
Manuela Osorio Mella	58	"
Lucio Bastilla Fuentes	50	"
Gustavo Almuna Pardo	22	"
Pedro Navarro Peñailillo	60	"
Luis A. Riosecco Burros	2	"
Rosa Cerda Orellana	75	"
Juan Bautista Droguett	47	"
Daniel Acevedo Pinto	24	"
Carmelo Marín López	48	"
Herminia Cruz Valenzuela	38	"
Florinda Espinoza Camilla	73	"
Ismael Ramírez Zúñiga	29	"
Francisco Rojas Opazo	66	"
Catalina Morales León	82	"
Amanda Rivera Godoy	45	"
Salomé Nilo Montecinos	64	"
Augusto Henríquez Henríquez	53	"
Guillermo Vásquez Cavieres	31	"
Víctor Vásquez Vega	70	"
RESUMEN:		
Sepultaciones adultos	31	
Sepultaciones párvulos	15	
Total	46	

LLAMADOS DE EMERGENCIA

Nombre y dirección	Teléf.
Asistencia Pública, Posta N.o 2. Maule-Chiloé	65498
Asistencia Públicas. Niñoa. Irarrázaval s/n.	68616
Asistencia Pública. Providencia. Av. M. Montt 303	49953
Asistencia Pública, San Miguel. Av. S. Miguel 1077	61542
Asilo S. Francisco de Paula. Gálvez 334	89332
Asilo San Francisco de Regis. Libertad 33	81402
Asilo Maternal y Maternidad. Maturana 750	86628
Hospicio de Santiago. Av. Portugal 101	82724
Hospital de Niños R. del Río. Matucana 345	81407
Hospital San Francisco de Borja. — Maternidad. Delicias 160	62946
Hospital del Salvador. Av. Salvador 364	6220116
Hospital San Luis, José M. Infante 434	89648

21.— DE INTERES PARA EL HOGAR

$ 6, TERNOS LIMPIADOS, aplanchados vapor. Limpiezas y teñidos perfectos trajes señora. Recogemos domicilio. Tintorería "Anglo". Huérfanos 2312, Teléfono 82966. 28 jul.

LAVOL
JABON EN POLVO
PARA
EL LAVADO IDEAL
PIDALO EN TODO ALMACEN
Agt. 20

PARA CREAS, LIENZOS, COTIES, viyellas, moletones, visite Almirante Barroso 61. 2 agosto

$ 23, ESPONJA PARA TOALLAS, en 120 centímetros; $ 33, en 180. Almirante Barroso 61. 2 agosto

25,000 PARES DE MEDIAS LIquidamos por conclusión de negocio. San Diego 265. 25 julio

MARCOS HECHOS, MODERNOS estilos, precios bajos encontrará en Estado 111. 26 julio

LLAVES, CHAPAS, HACEMOS, arreglamos, Moneda 979. 25 julio

¡¡ESTUFAS!! MANDELAS ARREglar a Moneda 979. 25 julio

LIMPIADO, LAVADO TERNOS ropa, por docenas "La Nacional" .Blanco Encalada 2128. Julio 24

ANAFES PRIMUS, COMPOSTUras garantidas. Armería San Diego 59. 24-Jul.

$ 2 LLAVES "YALE", EXCELENte calidad. Armería, San Diego 59. 24-Jul

¡¡¡BOTELLERIA SERLIN!!!—VInos, licores, precios réclame. Año jo $ 3.20 litro. San Diego 372.— Teléfono 81691. 26 Jul.

22.— MODAS

¡¡¡PIELES!!!
Curtidos, teñidos, confecciones
"CASA MORAN"
10 de Julio 475.
(Entre Carmen y Tocornal).
6 Agost.

¡¡LANAS!!

Corriente	$ 0.60		
P caflor	0.70		
Jazmín	1.50		
762	Bandera	766	

26 Jul.

¡¡$ 28, PAR!!
Calzado plantilla para señora
Delicias 2851
Zapatería El Submarino
Julio 27

OFRECESE MODISTA COMPEtente con prendido sastre y elegante. Especialidad en corte. Precios módicos. Atiendo a domicilio. Dirigirse: Moneda 2055, teléfono 65187. 25 jul.

SE OFRECE MODISTO SASTRE, casa particular, puede desempeñar piezas puertas adentro. Cochrane 469, casita 3. 26 julio

BLUSAS DE SEDA DESDE $ 45, lindas hechuras, últimos modelos, por mayor y menor. Huérfanos -948, 4.o piso, ascensor. 24 jul.

LANAS NACIONALES PARA abrigos y vestidos; también importadas, de gran novedad y lujo a precios irrisorios. Además, vendemos baratísimas las mejores sedas que se fabrican en el país. Visítenos; ahorrará dinero. Fábrica Nacional de Sederías "El Gusano de Seda". Depósito de ventas al detalle. Serrano 68. Teléfono 82986. 16 agost.

HECHURAS TRAJES, VESTIDOS, abrigos. Elegantemente confeccionados, se corta, doy probado. ¡¡¡Precios módicos!!! Madame Alice. San Diego 289. 25 j.

¡¡¡FABRICA DE CAMISAS!!!
Tip Top
Hechuras sobre medidas
Especialidad en pijamas
Morandé 594
Julio 26

OFRECESE HECHURAS BATAS uniformes, abrigos, traje sastre, precios rebajados. Rosas 1668. Julio 30

HOMBRE
Media suela hecha a mano para hombre $ 8.00 y taco de goma to perol $ 9.00. Independencia 860. 27 Jul.

MODAS Y SOMBREROS SE CORta y prueba, precios módicos. San Martín 56. Jul. 24

23.— SALONES DE BELLEZA Y PELUQUERIAS

ONDULACION PERMANENTE desde $ 40
Peluquería señoras y caballeros
Agustinas 976. Teléfono N.o 84453
Agosto 11

¡¡¡PELUQUERIA!!!
Perfecciónese en masajes induladión. Rayos ultra violeta. Maquillaje, manicure.
Facilidades
San Francisco 1072
30 Julio

PEINADOS, RISOS, CORTES DE melena
De 9 a 4, gratis. San Francisco 1072. 31 Julio

24.— INDUMENTARIA

SASTRERIA ARAUCO, SAN DIEgo 870. Ternos rezagados para caballeros, ternos para niños, desde $ 45. 1.o ag.

5,000 SOBRETODOS, 1.000 TERNOS
Liquidamos.
¡¡Precios sin precedentes!!
SASTRERIA "LA POLAR"
Delicias 2812, casi esquina Bascuñán. 2 agosto

TERNO FRAC, TALLA REGULAR, flamante, sastrería 5.a Avenida Nueva York, $ 500. Avendaño Hnos. Estado 250. 26 jul.

IMPERMEABLES
BUENA CALIDAD
DESDE $ 12.=
CAJA de CREDITO
POPULAR
San PABLO 1167.

"SASTRERIA SANTIAGUINA"
Garantiza hechuras, viraduras y transformaciones perfectas
Gran surtido trajes para niños
San Diego 201. 17 Agosto

LAS MEJORES HECHURAS
Los mejores casimires
en "La Mendocina"
San Diego 255
Teléfono 66665
17 Agosto

25.— EDUCACION E INSTRUCCION

ESCRITURA MAQUINA AL TACTO
Cursos rápidos un mes desde diez pesos
Enseñanza garantida.
Cursos rápidos taquigrafía Pitman.
Solicite prospectos
Instituto de Contabilidad. Santo Domingo 831. Fundado 1922. 30 Jul.

¡¡¡ JOVENES, SEÑORITAS !!!
Aprendan peluquería.
Ganarán dinero.
Su porvenir asegurado.
San Francisco 1087. 28 jul.

NIÑOS ATRASADOS ENSEÑANza especial. Avenida Matta 449. 26 Jul.

SASTRERIA OSORIO
MATUCANA 823
Hechuras trajes, $ 120.
Viraduras desde $ 50
TELEFONO 80379
31 jul.

¿ESTA USTED DESORIENTADA? Diríjase a Escuela Politécnica Profesional. Santo Domingo 680. 30 julio

$ 5 MENSUALES: ENSEÑANZA rápida, correcta escritura a máquina. Hacénse copias. Independencia 318. jul. 24

INSTITUTO PROFESIONAL
MORANDE 530.
Cursos rápidos: Modas, Masajes, Peluquería, Dactilografía, Diplomas, Facilidades.
PIDA PROSPECTOS.
28 jul.

"LA NACION"

EN SU QUINTO SORTEO DE LA SECCION "AVISOS CLASIFICADOS", OFRECE A SUS FAVORECEDORES

5 PREMIOS

dando así mayor opción a nuestros distinguidos avisadores, y serán los siguientes:

UN PRIMER PREMIO: Un número entero de la Lotería de Beneficencia de Concepción; y

CUATRO PREMIOS: Cada uno, medio número de la Lotería de Beneficencia de Concepción.

Todo avisador de la Sección "AVISOS CLASIFICADOS" tiene derecho a un boleto numerado por cada DIA de PUBLICACION.

Este sorteo se efectuará el SABADO 28 del presente, a las 17 horas, en NUESTRAS OFICINAS.

INSTITUTO TAQUIGRAFIA. — Comercio. Morales Matus. Estados 32. Títulos válidos. Cursos completos comercio. Dactilografía. ¡Un mes!. 24 Jul.

26.— EMPLEADOS PROFESIONALES Y PARTICULARES BUSCADOS

EMPLEADOS, SEÑORITAS, Necesito, Alameda 2493. jul. 24

27.— EMPLEADOS PROFESIONALES OFRECIDOS

SE OFRECE SEÑORITA CUALquiera ocupación decente. Dirigirse: M. T., Riquelme 846. 27-J

SEÑORITA DACTILOGRAFA ofrécese para oficina o casa comercial Ofertas: E. A. B., Avisos Clasificados, casilla 81-D. 25-J

SEÑORITA, EDUCADA, HOnorable, desea urgente cualquiera ocupación decente, teniendo excelentes recomendaciones. No tengo muchas pretensiones sueldo. L. S. Nataniel 830. 25 julio

JOVENCITO CON CONOCIMIENtos de dibujo, trabajador, grandes aspiraciones, desea cualquier ocupación. Dirigirse a F. V. Correa, Herrera 1166. 28 jul.

JOVEN 16 AÑOS, EDUCADO honorable, desea ocupación decente como principiante oficina o comercio. E. V. Esperanza 93. A 30 Julio

OFREZCOMO RADIO AFICIONADOS, Radio escuchas, compostura, construcciones, transformaciones construcciones, transformamos en eléctricos toda clase de Victrolas, radio receptores, adio transmisores; precios módicos. Manuel Montt 2762, casita 8, Guillermo Rubio. 26 Jul.

OFREZCOME COMO MAYORDOMO, portero o, encerador, poseo certificados de honradez y competencia. Dirigirse S. B. Gálvez 131. Jul. 31

JOVEN 17 AÑOS, BUENA EDUCACIÓN, trabajador se ofrece como aprendiz de dibujante para cualquier parte del país. Dirigirse a F. V. C., Herrera 1166. 31 jul.

28.— ARMAS, PESCA Y CAZA.

¡¡¡ARMERIA SAN DIEGO!!! Compostura de armas. Trabajos garantidos. Precios módicos. ¡¡No confunda!! Armería San Diego 59. 9 Ag.

SI Ud. QUIERE:
Vender - Comprar
o componer sus armas
de fuego
Acuda a la casa más antigua en el ramo
Armería Italiana
Ahumada 64.
¡¡No tiene sucursal!!
2-Agosto

LLAVES YALE, HACEMOS TODA clase; especialidad composturas armas. Nueva York 47. jul. 25

COMPRO ESCOPETAS, CARABInas, revólvers, balas. A. Prat 6. 26 jul.

29.— EMPLEADOS DOMESTICOS BUSCADOS

CARRETELA CHICA, OCASION vendo. Santa Rosa 1855. 24 jul.

COCINERA COMPETENTE NECESito, niñeras, empleadas. Compañía 1204. Frente "Mercurio". 24 jul.

QUINCE EMPLEADAS TODO SERvicio, cocina, mano, necesito. Bandera 66. Jul. 24

NECESITO NIÑERA Y UNA EMpleada piezas, recomendadas. — Victoria Subercaseaux 38, antigua Cerro. 26 jul.

COCINERA BUENA, NECESITO. Alameda 105. 26 jul.

SE NECESITA COCINERA. TUCAPel 2720. 25 j.

30.— EMPLEADOS DOMESTICOS OFRECIDOS

ENCERADOR, RECORREDOR, pintor de piso, hago toda clase de aseo, ofrézcome. Camilo Henríquez 631, pieza 3.—P. Gutiérrez. 30 jul.

ME OFREZCO PARA ENCERAR Teatros, oficinas, casa particulares, todo aseo en general a tratos o mensuales con buenas informaciones.— Rogelio Ugarte 1233.— C. M. 25 Jul.

$ 150 ESQUINA, ALTOS, SIETE piezas, tranvías, al frente. San Alfonso 1364. Jul. 24

OFRECESE EMPLEADA QUE SAbe cocinar, encerar, etc, con guagüita chica que no molesta. Acepta cualquiera sueldo. —Buenos Informes: Escribir: Rita Bravo.— San Diego N.o 117. Jul. 31

ME OFREZCO COMO BUENA COcinera, o sea todo servicio con hijo de 13 años. Correo Yungay N.o 6, María Ramírez. 30 Jul.

31.— EMPRESAS DE TRANSPORTES Y MUDANZAS

MUDANZAS "LA NUEVA YORK", camiones, automóviles cerrados. San Diego 41. Tel. 84505.

MUDANZAS, PRECIOS ECONOmicos; personal competente. La Santiago, Arturo Prat 16. Teléfono 86307. Prefiera nuestros servicios. 24-Jul.

CAMION FUDRE GRANDE, HAce fletes de vinos. — Teléfono 66725. Jul. 25

32.— FOTOGRAFIAS Y CINES

"A. M. O. FILMS"
Puente 756 - Teléfono 63037.
Compra, vende, arrienda máquinas de biógrafo, accesorios. Exhibiciones de
CINE SONORO Y MUDO A DOMICILIO.
2 Agosto

33.— FRUTOS DEL PAIS

¡¡ALMENDRAS DULCES!!
compro.
Ahumada 101.
8 agosto

LEÑAS PICADA SECA. BODEGA Santiago. Delicias 3484. Teléfono 88611. 23 jul.

ENEL 4.o SORTEO SEMANAL QUE "LA NACION"

ofrece a sus avisadores de la Sección

"AVISOS CLASIFICADOS"

salieron favorecidos los siguientes números: N.o 1143, con un entero de la Lotería de Concepción, y los números

1390 — 1448 — 0004 — 0283

cada uno con medio número de la Lotería de Concepción.

Vea en la Sección "Avisos Clasificados" las bases de nuestro próximo sorteo

¡¡NUECES PARTIDAS, FRESCAS!! existencia permanente ofrece. San Alfonso 937. Teléfono 65859. 26 julio

CARBONES, LEÑAS, FRUTOS del país, por grandes y pequeñas partidas. Ofrece: José Domingo Gatica. Borja 91. .. .. 29 julio

LEÑA PICADA SECA 10. ESPINO 13.50. Monte 12. Eucalipto 10.50. Alamo 13. 600 palos 4. Carbón Quillay 12.50. Espino 23. Papas 17.50. Afrecho y afrechillo 25. Triguillo candeal 48. Bascuñán 1189. Teléfono 88418. Julio 24

SEMILLON, CANALES CHILOE, vende "Zamudio", Vega Central: entrego inmediatamente. 24-Jul.

34.— FUNDICIONES Y CARROCERIAS

ALUMINIO COMPRO PERMAnentemente. Serrano 573. 31 julio

CARROCERIA DELICIAS 3963
Hago toda clase carruajes
Reparaciones
Facilito ruedas
Teléfono 65288
2 agosto

35.— HOTELES, RESIDENCIAS, PENSIONES

MONJITAS 540, BUENAS PIEZAS, pensión mesa, vianda. 28 jul.

"HOTEL FORNOS", SAN DIEgo 117. Higiénico, barato. 16 agosto

¡¡¡HOTEL ASTURIAS!!! PIEzas pasajeros, $ 5; con pensión, $ 8 diarios. Teléfono 85179. Delicias 2816. 30 Julio

PIEZA MATRIMONIO, PENSION. Claras 282. 1 agt.

MORANDE 558, PIEZAS CON pensión, casa familia. jul. 25

PIEZAS, PENSION, BAÑOS ANExo. — Prefiero extranjeros, Sto. Domingo 1315. jul. 25

CINTRALESIMO, AMUNATEGUI 268, piezas pensión, teléfono. 25 j.

36.— JUDICIALES

SECCION SEGUROS DE VIDA del Club Militar. 2.a Citación. De acuerdo con lo dispuesto en el artículo 94 de los Estatutos, citase a Junta General Ordinaria de Asegurados para el día 24 de julio de 1934, a las 17 horas, en el local de la Sección, Catedral 1732, con el objeto de dar cumplimiento a lo dispuesto en el artículo 65, N.os 8 del 67, 94 y N.o 4.o del ar. 96. Citase igualmente a Junta General Extraordinaria de Asegurados para la misma fecha, a las 17 horas, en el mismo local, a fin de ratificar la compra de la propiedad de la Sección, para aprobar la compra de otra y tratar del aumento del seguro de los socios fundadores.—El presidente del Consejo. 24 julio

NOTIFICACION JUDICIAL.— ANte el Primer Juzgado Civil de Mayor Cuantía, de esta ciudad, se ha presentado y proveído la siguiente demanda: "Arturo Acevedo, Director de la Caja de Retiros y Previsión Social de los FF. CC. del Estado, con domicilio en Rosas N.o 1080, a US., digo: por escritura otorgada ante Javier Vergara Rodríguez con fecha 4 de octubre de 1919, inscrita a fs. 2468 N.o 4890 del Registro de Propiedades de este Departamento del mismo año, la Caja vendió a don Pedro Abarca Díaz el sitio y casa N.o 1331 de la calle Chacabuco de esta ciudad.— El precio convenido fué de $ 14.000, pagadero con 637.26 pesos, al contado, en dinero percibido oportunamente por la Caja; con $ 1.322.74 se dedujeron del fondo de retiros del comprador y el saldo de $ 12.040 con dividendos mensuales anticipados de $ 120.40 cada uno. — En garantía de conciación del saldo insoluto de precio y del reintegro del fondo de retiros, constituyó hipoteca sobre la propiedad vendida que se inscribió a fs. 2480 N.o 3788 del Registro respectivo del mismo año.— El servicio de la obligación está atrasado adeudándose a la fecha 18 mil 846 pesos 38 centavos.— En consecuencia, ruego a US., se sirva ordenar que con el mérito de los documentos que se acompañan, se despache mandamiento de ejecución en contra de don Pedro Abarca Díaz, sin profesión, de este domicilio, calle Chacabuco N.o 1331 por la suma de 18 mil 896 pesos 38 centavos, más intereses y costas.— OTROSI 1.o —Se señala para el embargo en propiedad hipotecada. —OTROSI 2.o. — Se designa depositario al señor Alfredo Molina Ravanal.— OTROSI 3.o. — Pídióse que demandado designará domicilio urbano dentro emplazamiento; apercibiéndosele con notificársele todas resoluciones por el Estado.— OTROSI 4.o — Se acredita la personería; OTROSI 5.o— Se otorga poder a don Roberto Vergara Donoso, abogado, con domicilio en Rosas 1080. — RESOLUCION: julio 21 de 1927. —A lo principal, despáchese; al primero, segundo, tercero y cuarto otrosíes, como se pide; al quinto venga en forma.— Cuantía $ 18.896.38. Papel de $ 4.— N.o 44687.— Luis Agüero — Puelma, secretario. —Posteriormente ordenóse notificar y requerir por avisos.— Con mandamiento despachado el 24 de agosto de 1927 requiérese de pago por $ 18.896.38, intereses y costas al deudor y notifícasele demanda ejecutiva advirtiéndole dispone de cuatro días para oponer excepciones.— Puelma, secretario". 24 Jul.

REMATE. — EL 30 DE JULIO, A las 15 horas, ante el Juzgado de turno de Valdivia se rematará propiedad ubicada en esa ciudad, calle Domeyko 5.— Mínimum: $ 39.240.10. Bases, secretaría del Tercer Juzgado de esta ciudad, juicio: "Consejo de Previsión con Ernesto Contreras".— El Secretario. 26 Jul.

REMATE JUDICIAL.— ANTE EL Cuarto Juzgado Civil de Mayor Cuantía, de esta ciudad, el día 24 de agosto próximo, a las 3 de la tarde, se efectuará el remate de la propiedad situada en Valparaíso, Población Villa Moderna calle Balmaceda N.o 70. Mínimum: $ 6.667, pagadero con $ 4.167 al contado, saldo a plazo. Boleta garantía: 10 o|o mínimum. Bases y antecedentes: secretaría. Juicio Caja de Retiros de los FF. CC. del E., con Arturo Niño.—El secretario. 24 jul.

NOTIFICACION: — EN JUICIO N.o 62.792 seguido ante Segundo Juzgado Civil Mayor Cuantía Santiago por Caja Hipotecaria con María Luisa Riofrío de Román, separada bienes su marido don Rogelio Román, y con este sobre cobro $ 4.155, adeudados por dividendos insolutos, intereses penales devengados y que devenguen se, dividendos que se venzan y costas de la obligación por 18 mil pesos, en letras serie 7 o|o interés y 1|2 por ciento amortización contratada su antecesor en dominio predio, don Eduardo Castellanos según escritura de 14 de junio 1928, ante del Río, con hipoteca propiedad N.o 1870 a 1878 Avenida Santa Elena, de esta ciudad, la Caja demandante presentó escrito solicitando se ordenara notificar de la demanda y requerirle pago a doña María Luisa Riofrío de Román, sin profesión, domiciliada esta ciudad, Avenida Las Quintas N.o 1870 por medio de avisos extractados; se tuviera presente circunstancia haber muerto el marido; y se la emplazará para que constituya domicilio dentro de los límites urbanos de ciudad Santiago, bajo apercibimiento notificarle, por estado todas resoluciones juicios. Juzgado proveyó, 12 julio 1934. Principal, y Segundo otrosí, como se pide. Se decreta la notificación por avisos, los que se publicarán por tres veces en cada uno de los diarios "La Nación" y "El Imparcial" y por una vez en el "Diario Oficial"; al primer otrosí, téngase presente.— Evaristo Molina H. Carlos Letelier. Demanda había sido proveída: 10 enero 1934, a lo principal, practíquese el requerimiento que se solicita a los otrosíes primero y segundo téngase presente; al tercero, como se pide, déjándose copia. — Usese papel sellado de $ 1 N.o 62.792.— Evaristo Molina H.— Carlos Letelier. —En consecuencia, notifico demanda a doña María Luisa Riofrío de Román y requiérola pague suma indicada y designe domicilio forma dicha bajo apercibimiento expresado. — El Secretario. 25 Jul.

EN JUICIO 37560, SEGUIDO ANte el 4.o Juzgado de Menor Cuantía, por Dolores y Elvira Amor contra Delia v. de Rodríguez, sobre preparación vía ejecutiva, a fs. 1 las demandantes solicitaron se citara a la demandada para que comparezca y bajo juramento confiese adeudarles la cantidad de tres mil pesos por arriendos de la propiedad Catedral 1287 a razón de setecientos cincuenta pesos mensuales correspondiente a los meses de mayo, junio, julio y agosto de 1933, bajo apercibimiento de derecho. El Juzgado proveyó: Santiago, mayo 4 de 1934.—Comparezca el tercer día siguiente al de su notificación a las 9.30 horas.—Papel de $ 1. N.o 37560.—Augusto Cerda.—R. Viveros W. — A fs. 4, las demandantes solicitaron la notificación de la demandada por avisos redactados por el secretario y se fijaron los periódicos en que se haría la publicación y el Juzgado proveyó: "Santiago, julio 7 de 1934. — Como se pide debiendo efectuarse las publicaciones en "La Nación", "El Imparcial" y en el correspondiente número del "Diario Oficial". — Compléteese el impuesto. — Augusto Cerda. — Nolasco Mardones O., sec.". — Santiago, julio 23 de 1934.

REMATE.—POR DECRETO DEL señor Juez Letrado del Cuarto Juzgado Civil de Mayor Cuantía de esta ciudad, se ha fijado la audiencia del 14 de agosto próximo, a las 15 horas, para el remate de la propiedad ubicada en calle Miraflores N.o 443-445 de esta ciudad. Mínimum: 350,000 pesos. Bases y antecedentes, en la secretaría del Juzgado referido, Expediente N.o 50,094. — Autorización para enajenar Menores Rodríguez Ortúzar y otros. —El secretario. 25 jul.

Juez Letrado del Quinto Juzgado Civil de Mayor Cuantía de esta ciudad, se ha señalado el 18 de agosto próximo, a las once horas, para que tenga lugar el remate, antes el Juzgado de Valparaíso, de la propiedad, ubicada en esa ciudad, calle Escuela esquina con la Plaza O'Higgins y cuyos deslindes son los siguientes: Norte, Plaza O'Higgins; Sur, casa y sitio de la Caja Nacional de Ahorros vendido a don Pablo Salinas; Oriente, sitio y casa de la Caja Nacional de Ahorros, y Poniente, calle Escuela. Mínimum: $ 33.000. Bases y antecedentes en secretaría. Juicio: Caja Auxilio con Guillermo Moore. —El secretario. 25 jul.

CITASE A LOS PARIENTES DEL menor don Luis Lehuedé Boudin y al Defensor de Menores, para la audiencia del 24 de agosto próximo, a las 10 horas, en el 4.o Juzgado de Menor Cuantía, a fin de informar sobre su habilitación de edad.—El secretario. 25 jul.

COMUNIDAD CANAL SUSOA.— Don Hugo Medina Valderrama solicita en lo principal se cite a comparendo a los co-dueños de este canal: doña Blanca Gana de Gana, don Antonio Barrera Frías, por sí y en representación de sus pupilos Andrés y Francisco Montaner Barrera; doña Clotilde Barrera Frías, don Ramón Latorre, por su mujer Adelaida Barrera de Latorre; doña Gertrudis Delgado de Matta, don Ramón Osorio, por su mujer Ana Matta de Osorio; don Rosendo Muñoz, por su mujer Zoila Matta de Muñoz, y por su hijo Hernán Muñoz Matta; don Francisco Faletto, por su mujer Angela Matta de Faletto; don Isidro Hevia; doña Emma Valderrama viuda de Medina, y don Carlos Binfa, por la Sociedad Colectiva Binfa Hermanos, a fin de acordar los estatutos para la Asociación de Canalistas que se va a formar de conformidad a la ley 2139 de 1908.—Al primer otrosí, acompaña los certificados de inscripción de aguas, y al segundo, confiere poder. El Quinto Juzgado Civil de Mayor Cuantía de esta ciudad, proveyó: con fecha 4 del presente: A lo principal, como se pide y señálase para el comparendo el 27 del presente, a las 15 horas; háganse las publicaciones en "La Nación"; al primer otrosí, como se solicita, y al segundo: para proveer, venga en forma.—Usese papel de $ 3. — N.o 50297.—El secretario. (G.)

37.— MUEBLES y MENAJES EN GENERAL

¡¡¡NOVIOS!!! MUEBLES FINOS modernos, coloniales; facilidades Prat 248. 31 Oct. 1934

MUEBLES ENCHAPADOS, ESTIlo moderno. Cochrane 1134. 3 ag.

¡¡NOVIOS!! — COMPREN SUS muebles a Thunin. Cochrane 608. 31 jul.

BATERIAS DE ALUMINIO, ollas, cacerolas, budineras, fundidas de aluminio, vende fábrica Serrano 573. 1.o ag.

MUEBLISTAS
ENCHAPADURAS
MADERAS TERCIADAS
GOMALACA, TULIPAS
PAPEL de LIJA a PRECIOS
MODICOS SIEMPRE
NOVEDADES
A. PRAT 183
Eo. Ar. 6

315 CARMEN
Muebles repostero
Mesas, lavapiatos, estantes para ollas.
BATERIAS ALUMINIO
agosto 1.o

$ 560, DORMITORIO MODERNO dos cuerpos. Victoria 1150. agosto 27

COMPRAMOS Y VENDEMOS TOda clase de muebles y menaje de casa. Vamos domicilio. Delicias 2456. 28 jul.

¡¡ COCINAS ECONOMICAS!! Grandiosa liquidación. Fábrica: Chacabuco 5. Julio 27

NSTALACIONES COMERCIALES. Garantía absoluta. Pianos, presupuestos. Muebleria Central. Agustinas 1115. Tel. 82679. 12 ag.

SE VENDEN VARIOS MUEBLES. San Isidro 154. 25 jul.

¡¡¡VIAJE!!! AMOBLADO DORMIrtorio, comedor, salón, cocina económica, otra gas, victrola, catre bronce, muebles sueltos, Carmen 272. 23 j.

ROPEROS, PEINADORES, TRINches, mesas, sillas, catres, colchones, espejos, mármoles, cocina vendo. San Francisco 335. jul. 29

RICA COCINA GAS, JUNKER. Delicias 2580. jul. 25

LINOLEUMS INGLESES, BUENA calidad, liquidamos mitad precio. Bandera 669. Trumfer. Jul. 30.

COCINA GAS, 4 PLATOS, DOS hornos. Gran ocasión vendo. Gorbea 2860. Julio 24

COCINITA ELECTRICA CON horno, sin uso, mitad precio. Verla Manuel Infante 1322. Horas 13 a 14 1|2. jul. 24

Farmacias de Turno

DEL 21 AL 28 DEL PRESENTE:

San Pablo-Brasil, San Pablo 4214, Mapocho 2309, Mapocho 4199, J. J. Pérez 5273, Matucana 643, Catedral-San Martín, Agustinas 2399, Delicias 401, Delicias 3309, Delicias 3968, 21 de Mayo 694, Ahumada 16, Providencia 1284, Vitacura 38, Bilbao 1299, Seminario 398, Irarrázaval 821, Irarrázaval 2702, Pedro L. Cuadra 780, Irarrázaval 5707, Santa Filomena-Loreto, Recoleta 701, Recoleta 1189, Recoleta 2171, Independencia 121, Independencia 895, Independencia 1898, Independencia 2668, El Pío 557 (Población M. Montt), Santa María 205 (Renca), Borgoño 311, P. Bulnes, Lira 1699, Diez de Julio 335, Lira 201, Avenida Matta-Carmen, Santa Rosa 1896, San Diego 2308, San Diego 401, Delicias 1300, Carmen 2002, República-Delicias, Bascuñán 501, San Alfonso-Tucapel, Cochrane 1484, Avenida Portugal-Victoria, Bascuñán 1900, Gran Avenida 3458, Gran Avenida 6380, San Diego 1118, Castro 597.

Zona que atiende la Posta N.o 2.-

(Primeros auxilios)

Límites: Por el Norte: Blanco Encalada hasta Molina; Molina hasta Plaza Atenas; Plaza Atenas-Antofagasta hasta Avenida Club Hípico. Avenida Club Hípico hasta Blanco Encalada; Blanco Encalada hasta Castro; Castro - Avenida Viel hasta Avenida Matta; Avenida Matta hasta V. Mackenna. — Por el Este: V. Mackenna hasta Estación Santa Elena. — Por el Oeste: Exposición, desde Blanco Encalada hasta Línea de Circunvalación — Por el Sur: Estación Santa Elena - Avenida de Circunvalación hasta Exposición; Exposición hasta Blanco Encalada.

2. — Traslado de enfermos a los hospitales. Se presta especial

AÑO XVIII N.o 6,083

LA NACION

(EMPRESA PERIODISTICA "LA NACION" S. A.)

Fundado el 14 de Enero de 1917

PRECIO EN TODO EL PAIS: 40 CENTAVOS

SANTIAGO DE CHILE, MARTES 24 DE JULIO DE 1934

AGUSTINAS 1269 — CASILLA 81-D

LECTOR:

ENTRE LOS "AVISOS CLASIFICADOS" QUE PUBLICA "LA NACION" DE HOY, UD. ENCONTRARA OFERTAS COMO LAS SIGUIENTES:

TUBOS CEMENTO DE 4", $ 3; CURVAS, $ 2; te, $ 4; piletas, $ 6. Diez de Julio 428.

¡¡¡COMPRO!! ESTAÑO $ 20; BRONCE $ 1.40; Plomo $ 1.50; cobre $ 1.50; tipo $ 1.30; zinc $ 1.30. ¡¡¡Cuevas 925!!!

INSTITUTO TAQUIGRAFIA, Comercio, Morajes Matus. Estado 32. Títulos válidos. Cursos completos comercio, Dactilografía. ¡Un mes!

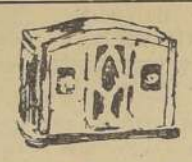

LIQUIDAMOS RADIOS "PHILIPS" nuevas, alterna, continua. Precios excepcionalmente bajos. Bandera 620 (ascensor).

Y MUCHAS OTRAS EN LAS DIFERENTES SECCIONES, QUE A USTED LE CONVIENE REVISAR, EN CADA UNA HAY UN NEGOCIO PARA UD.

DIARIAMENTE REPRODUCIREMOS EN ESTE AVISO 4 DE ESTAS OFERTAS

INSPECCION DE CASAS DE PRESTAMOS

REMATE DE PRENDAS DE PLAZO VENCIDO

HOY MARTES 24 DE JULIO

HORA	AGENCIA	DIRECCION	NUMEROS
9.30	La Africana,	S. Diego 804.....	36352-37529 6470- 7472
10.30	La Favorita,	San Diego 702....	82210-84113 4785- 5288
14.30	La Esmeralda,	S. Diego 1430..	4920- 6103 p 49005-49293
15.30	El Com. Biela,	S. Diego 1795..	29559-31753 80081-80621

MAÑANA MIERCOLES 25 DE JULIO

9.30	La Chilena,	Castro 506	29015-30132
10.30	La San Francisco,	Castro 507 ..	20062-22069 p
14.30	La Santa Juana,	Delicias 3061 ..	27914-28953 96538-96843 p
15.30	Los Dos Caballos,	Delicias 3261	46918-48548 22416-22903

HAY: Ternos de ropa, vestidos, frazadas, sábanas, loza, prendedores, relojes, cadenas, zapatos, victrolas, etc.

Las prendas estarán a la vista dos horas antes del remate

PAGO AL CONTADO — EL INSPECTOR

CAJA DE CREDITO POPULAR

PASAJE CAPUCHINAS 762, ESQ. SAN PABLO 1130

Remate de prendas de plazo vencido

Desde las 9.30 horas del JUEVES 26 DE JULIO

PRESTAMOS concedidos durante el mes de NOVIEMBRE de 1933, como sigue:

ROPA: N.os 163037 al 170663 Of. Matriz; y N.os 97122 al 104677 Suc. N.o 1.

MUEBLES: N.os 13183 al 13400 Of. Matriz; y N.os 4459 al 4652 Suc. N.o 1.

Exhibición: hoy Martes 24 y mañana Miércoles 25

— PAGO AL CONTADO —

AVISOS DE LA SECCION CLASIFICADOS

de "LA NACION" que fueron favorecidos en el Sorteo de ayer cuya transmisión por la Radio Estación "LA NACION" se efectuará hoy:

¡HOTELLERIA BERLIN! VINOS, LICORES, precios réclame. Añejo $ 3.20 litro. San Diego 372, teléfono 81691.

MONJITAS 540. BUENAS PIEZAS, PENSION mesa, vianda.

¡NUECES PARTIDAS FRESCAS! OFRECE PERmanente. San Alfonso 973, teléfono 65859.

PIEZA PENSION, BASO ANEXO. PREFIERO extranjero. Santo Domingo 1315.

CARRASCO, DELICIAS 1720, VENDE NASH, Chevrolet, convertible, casi nuevo.

"A. M. O. FILMS", PUENTE 756, TELEFONO 63037. Compra, vende, arrienda máquinas de biógrafo, accesorios. Exhibiciones de cine sonoro y mudo, a domicilio.

INSTITUTO PROFESIONAL, MORANDE 530. Cursos rápidos: modas, masaje, peluquería, dactilografía, diplomas, facilidades.

CRIADERO SAN PABLO, LLEGARON TODA clase de árboles frutales completamente garantidos. San Pablo 964.

¡PROTEJA SU ROPA! LA FABRICA LE OFRece a precios reducidos mamelucos y guardapolvos, para hombres y niños. Teléfono 80981. Delicias 2471.

THE BRITISH AMERICAN EXCHANGE, HUERfanos 1180. Antes de vender o comprar divisas extranjeras, consúltenos. Adquirimos brillantes, plata, oro, en joyas. Precios únicos. Objetos de arte, aceptamos consignación.

CAMION FUDRE GRANDE, HACE FLETES vinos. Teléfono 66725.

PLENO CENTRO, ESPLENDIDA PENSION mesa, también domicilio. Claras 518.

COMPRAMOS METALES, PAGAMOS San Diego 1861.

MORANDE 558. PIEZAS CON PENSION, familia.

BATERIAS NUEVAS, PLACAS IMPORTADAS desde $ 140, constantemente. Arturo 1964.

PASTELERIA UNICA EN EL BARRIO, buenas ventas, contratos entregar empanadas poco capital, véndese. Tratar: Huérfanos

$ 20,000, JOTABECHE, ESQUINA, CUATRO piezas, almacén, ladrillo. Santelices. Morandé 291.

INSTALACIONES NEGOCIOS VENDEMOS, Pablo 2465.

COBRANZA, ARRIENDOS JUDICIALES, NULIdad matrimonios, divorcios, posesión efectiva, nombramiento curador, tramita rápidamente. Abogado. Bandera 552, of. 1.

$ 6,800, VENDO CASITA. SAN JOAQUIN

VENDO PARAGUERO, MAIPU 353. 26 jul.

$ 350 y $ 300, LINDAS PIEZAS, calle, pensión, matrimonios. — Prat 306. 26 jul.

OCASION UNICA, VENDO COLchones lana, coti damasco $ 190. San Pablo 2602. 7 agt.

38. — MATERIALES DE CONSTRUCCION

FIERRO GALVANIZADO LISO. San Pablo 1179. 1.o Agt.

CEMENTO MELON SACK. 1.o Agt.

FIERRO REDONDO PARA CONSTRUCCIONES. Sack. 1.o Agt.

FIERRO ACANALADO GALVAnizado. Morandé 817. 1.o Agt.

PRODUCTOS DE LA "SOQUINA" vende Sack. 1.o Agt.

S. SACK FIERRO SAN PABLO 1179 MORANDE 817

PINTURAS EN PASTA SACK. 1.o Agt.

PARA FIERRO, SACK. 1.o Agt.

S. SACK. BARRACA DE fierro. San Pablo 1179. Morandé 817. Precios bajos. 1.o Agost.

S. SACK PINTURA BLANCA en PASTA, PRECIO FUERA de COMPETENCIA SAN PABLO 1179 MORANDE 817

TUBOS CEMENTO DE 4", $ 3; curvas, $ 2; te, $ 4; piletas, $ 6. Diez de Julio 428. 24 jul.

¡¡¡PAPELES PINTADOS!!! LIquida. Estado 111. 26 julio

¡¡¡SEÑORES PROPIETARIOS CONSTRUCTORES!!!

Antes de comprar puertas, ventanas, visite:

LA INDUSTRIAL

Los más bajos precios

Los mejores materiales

Consulte "No olvide"

Chiloé N.o 1120 28-Jul.

ALAMBRE CAÑERIA METAL DESPLEGADO S. SACK San PABLO 1179 MORANDE 817

¡¡¡¡MADERAS!!!! HOY COMO ayer vendemos a los precios más bajos. Nueva Barraca "San Martín". Laguna Hnos., San Martín 870. 31 Agt.

BARRACA DE FIERRO Hinze y Bostelmann Chacabuco 61 TELEFONO 65369 Fierro

BALDOSAS, TUBOS CEMENTO. Depósito fábrica. Delicias 434. 22 Julio

CASERIA, ALAMBRE, COPLAS, codos, curvas uniones usadas, liquidamos. San Pablo 1536. 8 agosto

SOLDADURA COLUMBIA SIGNIfica calidad a base de estaño y plomo purificado, pídala en todas las mercerías y fabricante. Matucana 693. 25 jul.

GRADAS, PISOS GRANITO, LAvatorios, baños, baldosa blanca y varios colores. San Isidro 657. 31 j.

LADRILLOS REFRACTARIOS vende Marmolería Ceppi. Seminario 149. Jul. 29

SE HACEN LLAVES "YALE" DESde $ 2. Bandera 820. 28-Jul.

PAPEL PARA EMPAPELAR, 70 centavos rollo. Artesanos 883. 24-Jul.

TECHO FONOLITA

Insuperable $ 6 m2.

Entrega inmediata

Traver, Angelini

AVENIDA MATTA 375 25—J.

$ 19, CIENTO BALDOSAS; TUBOS, gradas granito, precios sin competencia; blanco especial, $ 65. Franklin 634. 26 j.

¡¡PAPELES PINTADOS!! GRAN liquidación de saldos. Aprovechen antes que se agoten. "Papelería Central". Estado 134. 27 ag.

40.— ARTICULOS SANITARIOS

¿SU CALIFONT NO FUNCIONA? Se lo dejarán nuevo donde Muga. Vicuña Mackenna 15. Teléfono 66700. 26 jul.

¡¡¡BAÑOS, LAVATORIOS, BIDETS escusados!!! Lluvias niquladas, Calentadores. Realiza, Castro 8. Julio 31

41.— MAQUINAS REGISTRADORAS, ESCRIBIR, CAUCULAR

MAQUINAS REGISTRADORAS Nacional, nuevas y usadas, garantizadas a precios de gran ocasión. Facilidades de pago. Taller de composturas con repuestos legítimos, mecánicos especialistas. Rollos de papel, precios de fábrica. Unica agencia para la venta en Chile de The National Cash Register Co. Dayton, Estados Unidos. Agustinas 1215. Teléfono 64170. Casilla 115-D. 7 agosto

TECNICO ESPECIALISTA EJECUta domicilio reparaciones insuperables máquinas escribir, calcular, etc. Rosas 1281. Teléfono 62575. 26 jul.

42.— MAQUINAS DE COSER Y TEJER

SU MAQUINA DE TEJER ESTA mala, mándela: San Diego 276, teléfono 87590. Trabajo garantido, económico. 14 Agt.

21 de MAYO 566

COMPRO MAQUINAS SINGER. Bandera 820. 3 agt.

MAQUINAS "SINGER" desde $ 300 entregamos, pagaderas 40 pesos mensuales. Teléf. 80120. Claras 162.

Se compran maquinas usadas. Se hacen reparaciones a domicilio.

POR VIAJE URGENTE, VENDO máquina Singer. Diez de Julio 442. 28 Julio

43.— MOTORES, MAQUINARIAS, ACCESORIOS

MAQUINARIAS, CALDEROS

Correas, descansos

Transmisiones, poleas

Ocasión, venden: Manuel y Emilio Sala.

Phillippi 36. Teléfono 82690 28 jul.

ARADOS, RASTRAS Y CULTIVAdores, varias clases vendo PREISLER. Huérfanos 2448. 5 Agt.

ANDARIVELES, TURBINAS, INdustrias, proyectamos, instalamos Obras Ingeniería. Estado 250. Agosto 1.o

FERIA DE MAQUINARIAS. CALDeros, estanques, bombas. Transmisiones. General Bustamante 782. 28 Julio

VENDO O CAMBIO INSTALAción completa de origeno. Franklin 1138. 24 Julio

BALANZA TOLEDO FLAMANTE, vendo. Gorbea 2860. Julio 24

TECLES "MAXIM", DE 1|2 A 10 toneladas, gatas tipo cremallera y de botella, cables de acero galv. flexible, cadenas y roldanas de acero, ofrece, a precios económicos.

LA FUNDICION GRAJALES,

Grajales 2548, Santiago. Casilla 1794. 27 julio

DESTRONCADORAS, MAQUINAS picar leña, arados, rastras, tractor. Ofrece Chacabuco 63. jul. 24

DESGRANADORAS MAIZ, MOTOres vapor, tarros lecheros. Chacabuco 63. jul. 24

CASERIAS, BOMBAS, TUBOS acero, cables acero. Chacabuco 63. jul. 24

OFRECEMOS CASERIAS GALVAnizadas y negra, de ocasión. San Antonio 421. jul. 25

CASERIAS DESDE 1|2" HASTA 6" de ocasión, entrega inmediata. San Antonio 421. jul. 25

MAQUINARIA MINERA, DE ocasión, ofrece: San Antonio 421. jul. 25

MAQUINAS MEZCLADORAS DE concreto, ocasión, San Antonio 421. jul. 25

MOTORES, CALDEROS, MATEriales, correas, cañerías, ofrece: Chacabuco 63. 1.o ag.

VENDO HUINCHA DANCAR, montada en bolitas. Brasil 773. 24 Julio

RIELES, CARROS DECAUVILLE, materiales y maquinarias muy baratos. Esperanza 85. 26 jul.

44. — NEGOCIOS E INSTALACIONES, COMPRA-VENTA

¡¡POR VIAJE!! VENDO BARATIsimo antiguo restaurant, Blanco Encalada 2738. 28 jul.

INSTALACIONES NEGOCIOS vendemos. San Pablo 2465. 26 julio

PASTELERIA UNICA EN EL BARrio, buenas ventas, contratos entregar empanadas, poco capital. Véndese, tratar Huérfanos 3010. Julio 25

SE VENDE TALLER HERRERIA mecánica, carrocería, con horno. Erasmo Escala 2469. agt. 8

PUERTAS, VENTANAS, GALErías, mamparas, el surtido más completo en plaza, lista para entrega y también sobre medida. Despachamos provincias. Grandes Talleres "Fénix". Delicias 759. 7 agosto

VENDO ROMANA 500 KILOS.— San Pablo 2698. 30 jul.

$ 10,000 VENDO LIBRERIA USADA. Catedral 1231. 26 jul.

46.— OPERARIOS Y OBREROS BUSCADOS

NECESITO BUENOS OPERArios black. Independencia 860. 24 Jul.

ZAPATEROS BLACK COMPLETO de señoras, necesito. Gorbea 2860

NECESITO OFICIAL CARPINTEro. López 663. Julio 24

ZAPATERO BLACK COSIDO Y estaquillado, necesito. Gorbea 2876. Julio 24

TORNEROS BARNIZADORES competentes, necesito. Prat 248.

SE NECESITAN MUEBLISTAS competentes. Av. Matta 384.

NECESITO LAVANDERAS, PARA tintorería. Pedro de Valdivia 47. jul. 24

NECESITO BUENA AYUDANTA pantalonera. San Luis 1240, (casita 4).

NECESITO PLANTILLEROS PAra calzado guagua. San Diego 2010. 24 jul.

MAESTRO COMPETENTE PARA dirigir sección suelas, necesítase. Fábrica de calzado, Amunátegui 916. Jul. 24

CARPINTERO DE BANCO, NEcesito. Chiloé 1120. jul. 25

OFICIALES MUEBLISTAS, NEcesito. Prat 248. 24-Jul.

MARGINADOR DE RAYADO Y RECIBIDOR DE PLIEGOS NECEsítanse. Santo Domingo 863.

FABRICA CALZADO, NECESITAmos preparador black. Nueva Valdés 927. 26 j.

48 — Propiedades compran, casas, quintas.

CHALECITOS, BUNGALOWS, casitas modernas, barrio alto, con deuda, hasta 70.000.—Lama Suwadi, Agustinas 925. Julio 24

50. — PROPIEDADES VENDEN, CASAS, QUINTAS

$ 13,000. VENDO CASITA-QUINta inconclusa, 5 piezas, luz, agua, sin deuda. O'Higgins 512, Recoleta. 29 jul.

$ 20.000 JOTABECHE ESQUINA, cuatro piezas, almacén, ladrillo. Santelices, Morandé 291. Julio 24

$ 87,000. — MAGNIFICA PROPiedad recién construida. Estilo moderno. Son tres casas habitación y sitio anexo de 24 por 15 metros. Produce buena renta. Vicuña Mackenna 1431 al 1435. Tratar: Irarrázaval 1789. Teléfono 65310, de 9 a 16. agt. 5

$ 110.000 VENDO CASA ANTIgua 20 x 50, un paso Providencia. Enrique. Huérfanos 1328. Julio 24

6,800, VENDO CASITA. SAN JOAquín 985. 24 jul.

$ 15,000, CASA CON LOCAL, CUAtro piezas. Mapocho 2027. 26 jul.

$ 150, ESQUINA, ALTOS, SIETE piezas, tranvías al frente. San Alfonso 1364. 27 jul

51 — PROPIEDADES VENDEN

CHACRAS, SITIOS, FUNDOS

$ 180,000, EN NUÑOA VENDO linda chacra, 10 cuadras carro —Enrique. Huérfanos 1328. 24 jul.

VENDO SITIOS PARA EDIFICAR en barrio alto, una cuadra carros $ 15 a $ 20 metro cuadrado. Enrique. Huérfanos 1328. Julio 24

$ 15.000 VENDO BONITO SITIO 300 m2 en Ñuñoa, un paso carros. Enrique. Huérfanos 1328. Julio 24

54. — PROFESIONALES VARIOS

GONZALO RIVERA Practicante 17 años práctica.—San Pablo 1438 10-1; 8-11. 29 jul.

COBRANZAS, ARRIENDOS, JUIcios, nulidad matrimonios, divorcios, posesión efectiva, nombramiento curador, tramita rápidamente, abogado, Bandera 552, Oficina 1. jul. 25

CARLOS SOISSA, CONTADOR Registrado, atiende Comercio e Industrias. Precios módicos.— José M. Infante 242. 24 jul.

55. — PRODUCTOS MEDICINALES Y DROGAS

BOTICA "LA NACION". Simón Bolívar 298.

La que vende más barato. Despacho exacto recetas y drogas.

Plaza M. Rodríguez.— Teléfono 86075. 5 agosto

LA IMPOTENCIA, DEBILIDAD sexual, neurastenia, anemia se curan con "Bismolan". Base: Fosfuro, Bromuro, Zinc, Nux - Vómica, etc. Todas buenas farmacias. 25 Jl.

GONORREA, ESTRECHECES ORquitis, cistitis, fuera contagios "GLOBULOS KADDE". Buenas boticas. Base: sándalo, hexamatelintramina. 6 agt.

¡¡NO SEA ENCLENQUE!! — Tonifíquese con "ENERGIOL" para postración nerviosa, agotamiento mental, trabajo excesivo, cansancio cerebral, "ENERGIOL" llegó Daube, buenas boticas. Base: Fósforo asimilable, calcio manganeso. 6 Agt.

¡NO DESESPERE!

Use Adenyl Anti-Tuberculoso.

Dr. Aguirre Perry. RECOLETA 701. 1.o ag.

REUMATISMO, ASMA BRONquitis. Tratamiento radical. García Reyes 730. Jul.24

GONORREAS RECIENTES, ANTIguas, rebeldes, estrecheces urinarias, dolores vejigas; cúranse con "GLOBULOS PERSICOS". Base: Salifeno, cubeba hexametilentetramina. Llegó: Daube, Droguería Francesa, boticas. 5 gost.

ENFERMEDADES DEL ESTOMAgo, hígado y riñones. Tratamientos naturales. Clínica Fisioterapia. García Reyes 730. Julio 24

CLINICA DEL Dr. SALVADOR Blanchar. Cura radical de las enfermedades por los agentes naturales. Flebitis, almorranas, úlceras, excemas. García Reyes 730. Julio 24

AGOTAMIENTO NERVIOSO, DEcaimiento físico, cerebro cansado falta de sueño, pérdida memoria, debilidad sexual, tonifíquese con "CEREBROL". Base: fósforo, fierro, manganeso, sodio. Llegó: Daube, Droguería Francesa, boticas. 7 agt.

CLINICA DE TRATAMIENTOS naturales. Enfermedades de piel, sífilis y venéreas. García Reyes 730. jul.

¡¡SEÑOR!! USE SUSPENSORIO tipo Olimpia de Raferman, igual importados a mucho más bajo precio. Venta todas farmacias surtidas país, casas médicas. Raferman, Casilla Santiago.

CLINICA FISIOTERAPICA. García Reyes 730.—Concurrir para los tratamientos naturales especialmente piel, sífilis, artrea. Tratamientos seguros.

56. — RADIOS, VITROLAS Y DISCOS

ACCESORIOS Y REPUESTOS para radio; el mayor surtido a precios más convenientes, encontrará siempre en calle York 63.

LIQUIDAMOS RADIOS "Philips" nuevos, alterna, continua. Precios excepcionalmente bajos. Bandera 620 (ascensor).

¡¡¡MATERIAL DE RADIO

Liquidamos total y definitivamente la existencia, a cualquier precio.

¡¡Aproveche las grandes oportunidades!!

Radio Fonografía del Pacífico

Pasaje Matte 33.

ONDA CORTA PARA CUALQUIER radio, pídanos adaptadores. Diego 225.

MANDE ARREGLAR SU RADIO a Radio Nacional. San Diego

RADIOS SILCO, PARA DOS corrientes. En venta en Radio Nacional, San Diego 233.

VENDO DE OCASION "RADIO Telefunken" con alto Parlante "Victor" en $ 1.000 corriente continua.— Tratar: Maturana

59. — RODADOS VARIOS

CARRETELA CHICA OCASION vendo.— Santa Rosa 1850.

VENDO CARRETELA CON aperos. San Bernardo, calle Merced 364.

60. — TINTORERIAS Y LAVANDERIAS

NO SE PIQUE Ud., MI TIA poco... Tintorería. Lavado "Mi Chile". Ternos y sobretodos al vapor, $ 5; ternos sin vapor $ 16; Batas, trajes de baño $ 5. Virados de ternos, $ 3; misas, 0.60; cuellos, 0.20. Claras 3474.

FOLLETIN (21)

formidable cachetada al rostro que parecía ofrecerse.

Feliciano, con un movimiento rápido de cabeza, esquivó el golpe.

Jerónimo vaciló sobre sus piernas, por el fracasado golpe, y volvióse hacia Rolanda, diciéndole:

—No te muevas, Rolanda, que todo se va a arreglar.

Y comenzó entonces una verdadera escena de boxeo, ardiente y furiosa. Feliciano parecía aferrado al suelo sobre sus piernas, y no retrocedía ni un metro. Después de un primer encuentro, Jerónimo debió comprender que no sacaría nada con esa táctica, y se echó sobre su adversario, lo tomó por el cuerpo lo apretó con todas sus fuerzas y trató de derribarlo.

Feliciano resistió un momento, con la cintura casi quebrada. Luego cedió y se dejó caer la suelo, arrastrando consigo a Jerónimo Helmes.

La joven seguía debatiéndose en manos de Raúl, y gritaba: d'Averny le tapó la boca.

—Calle, le dijo. No tiene nada que temer... Si alguno de ellos saca armas, aquí estoy para impedir que suceda algo irreparable. Respondo de todo.

—¡Es odioso!... ¡Es infame!... balbuceó Rolanda.

—No, es preciso que haya vencedor y vencido. Es preciso.

Y no tardó en verse el resultado. Los dos luchadores rodaron por el suelo y sobre la hierba. Feliciano daba muestras de cansancio. El desenlace estaba próximo. Pero ocurrió todo lo contrario de lo que podía imaginarse. Feliciano se puso de pie sacudiéndose el traje con la palma de la mano, mientras Jerónimo quedaba tendido, quejándose débilmente.

—¡Caramba!, dijo Raúl, ¡Qué resultado!...

Y se acercó al vencido, lo palpó y comprobó que no tenía más que dolores en un brazo.

—Dentro de dos minutos podrá usted pararse, le dijo, pero le aconsejo que se quede tranquilo aquí... ¡también con semejante bribón!...

Feliciano se alejó lentamente. Su rostro no expresaba ni emoción, ni placer, y no habría creído nadie que acababa de vencer a un hombre que parecía su abominable rival. Pasó junto a Rolanda, sin que ella le hiciera ni un reproche, y él ni siquiera le dirigió la palabra.

Rolanda, libre ya de la presión de las manos de Raúl, parecía ansiosa e indecisa. Miró a los dos hombres. Miró a Raúl y observó los alrededores.

No lejos, se veía venir un coche: un automóvil que marchaba a escasa velocidad. Era un taximetro desocupado que volvía de Ramboulliet. Ella hizo señas al chofer, habló unas palabras con él, y subió.

Jerónimo, que se había levantado del suelo, le hizo una seña, y subió junto con ella. El taximetro echó a andar.

Feliciano no pareció ni siquiera preocuparse de este hecho. Cuando se disponía a subir nuevamente a su automóvil, Raúl lo apostrofó:

—¡Mis felicitaciones! Lindo golpe de jiu-jitsu... clásico, desde luego... y muy bien ejecutado... La torsión del brazo... ¿Dónde diablos aprendió? ¡Y qué maestría para boxear!... Una vez más lo felicito, dada la ventaja que le llevaba Jerónimo de estatura y de peso...

Feliciano esbozó un gesto indiferente, y abrió la portezuela. Pero Raúl lo detuvo.

—Sigue usted asombrándome, Feliciano. ¡Qué carácter extraño! Ama usted a Rolanda para perder la cabeza y raptarla, y luego se la entrega a su adversario, sin preocuparse más de ella...

El otro murmuró:

—Es su novio.

—Justamente se lucha hasta el final para obtener ventaja...

Feliciano se enfrentó con Raúl, y le dijo con voz tranquila y clara:

—Habría luchado hasta el final, y tal vez habría ganado la partida, si usted no hubiera hecho causa común con Jerónimo. Usted también, señor, lo considera como el novio, y para usted yo no soy más que un intruso... a quien se persigue como a un ladrón. Ahora, no hay más que dejar correr las cosas... suceda lo que suceda...

Palabras enigmáticas, como lo eran los actos de los tres jóvenes, y como era la actitud de Rolanda. Mientras Feliciano se alejaba, Raúl reflexionaba largamente sobre los nuevos hechos que se encadenaban a aquellos cuya secreta significación había descubierto. Otras nuevas suposiciones tomaban cuerpo en su espíritu. La verdad se hacía más consistente, y más lógica. Nada más apasionante que presenciar la forma en que se aclaraban las tinieblas, hasta entonces impenetrables.

En lugar de volver a París, continuó el camino, dirigiéndose hacia el noroeste. Se sentía alegre, y no podía dejar de sonreír por instantes, monologando alegremente a media voz:

—¡Cómo!... ¡Un deportista!... ¡Un atleta completo? Bajo el aspecto de un arquitecto únicamente interesado en su trabajo, ¿había entonces músculos, nervios, voluntad, valor, audacia? ¡Pero es encantador ese muchacho!... ¡Con algunas lecciones personales de jiu-jitsu y de box haría de él un caballero honorable! La verdad es, Lupin, que si es tu hijo, te hace honor... ¡Habrá que ver, viejo, cómo se aclara todo esto!

Raúl aumentó la velocidad de su automóvil. Todo se aclaraba. Las ecciones de Feliciano, habían subido enormemente en el espíritu de d'Overny.

Bonancourt... Evreux... Lisieux... Hacia las ocho Raúl se apeó en el Gran-Htel de Caen, hizo sacar del coche la valija cerrada en el cajón trasero, con que siempre viajaba, y se preparó a comer.

Esa misma noche comenzó su encuesta sobre Jorge Dugrival, el viejo amigo de la señora de Gaverel, y el supuesto padre de Elisabeth.

Esto ocurría el domingo 12 de septiembre. El sábado siguiente, Rolanda se casaba con Jerónimo Helmes.

IV

EL ESTUCHE AZUL

Jorge Dugrival había vivido siempre en la holgura. Su fortuna, cuya base estaba constituída por importantes participaciones en sociedades de minas y herrerías normandas, le permitía ocuparse de crianza caballar, poseyendo un haras y un pequeño "stud" de carreras regionales.

Vivía solo con sus criados, en un hotelito, como se encuentran todavía algunos en la vieja y pintoresca ciudad de Caen. La fachada, en la que podían contemplarse esculturas de la época de regencia, y cuyos altos ventanales subrayaban bien el estilo de la época, daba sobre una calle tranquila y poco frecuentada. Raúl pasó por delante varias veces esa noche. En tres de las ventanas se mantuvo el reflejo de luz interior, hasta una hora avanzada. Una era la habitación de los porteros, y las otras dos, situadas en el primer piso, aunque las cortinas velaban muchos los cristales, permitían establecer que pertenecían a un dormitorio.

La primera idea de Raúl fué visitar a Jorge Dugrival, exponiéndole minuciosamente la situación. Pero, supo aquella misma mañana, gracias a sus investigaciones, que Jorge Dugrival, atacado de una enfermedad incurable al hígado, se halla en plena crisis, y, por consiguiente, era inútil pensar en que pudiera recibirlo. La habitación iluminada era seguramente la suya. Dos personas lo velaban noche y día, y el portero no se acostaba para estar en condiciones de ir en cualquier momento en busca del médico.

—Conclusión, se dijo Raúl. Hay que recurrir a la visita domiciliaria. Pero, ¿por dónde se podrá entrar?

El hotel tenía mucho fondo, y la fachada posterior daba sobre un patio con plantas que separaba de una calle paralela una pared muy elevada, protegida además por una puerta maciza. La altura debía ser por lo menos de cinco metros, y la calle era una de las más frecuentadas de la ciudad. La empresa se presentaba, pues, muy difícil si no imposible.

Raúl, perplejo, se volvió al Grand Hotel, cuando en el momento en que pasaba del vestíbulo al comedor, se detuvo en seco. Se presentó a sus ojos el espectáculo más extraordinario. A través de los cristales, se veía sentados a una mesa del restaurante, a Faustina y Feliciano Charles. Conversaban animadamente.

¿Para realizar qué obra tenebrosa se encontraban esas dos personas allí? ¿Qué tarea se preparaban a cumplir como cómplices ligados el uno al otro por las circunstancias, y sin duda también, puesto que los había visto, por sus relaciones íntimas?

Estuvo a punto de ir a sentarse con ellos a la mesa, y pedir de comer... Pero si no lo hizo, fué por que sabía que lo mirarían con risa maligna, le hablarían con tono áspero. Y además, ¿por qué venían ellos también a merodear alrededor de Jorge Dugrival?

Comió en su habitación, apresuradamente, mientras interrogaba con habilidad al mozo que lo servía.

La pareja había llegado en el tren de la noche y habían tomado dos habitaciones. El hotel estaba casi lleno, y la señora tenía su habitación en el segundo piso, y entras el caballero estaba alejado en el cuarto piso.

Por la mañana había salido el señor solo. La señora no se había movido de la habitación.

Raúl volvió a bajar. La pareja seguía su conversación, hablando el uno hacia el otro, con el aire de personas que discuten un asunto y buscando juntos la mejor decisión que se haya que tomar.

Antes de que hubieran terminado, Raúl se instaló, no lejos de la hotel, en un jardín público.

Veinte minutos más tarde, salía Feliciano. Iba solo.

A través de las rejas del hotel, Raúl observó su expresión reflexiva. Evidentemente Feliciano sabía lo que iba a hacer, y se disponía a ejecutar sus planes, sin duda. Conocía su objeto, y se había decidido más eficaz y más rápido para llegar a él. Seguramente no perdería un solo minuto.

Se dirigió hacia el lado de la ciudad donde vivía Jorge Dugrival, pero en lugar de marchar directamente hacia la casa, siguió el camino que conducía a la calle paralela que bordeaba el jardín.

—Vamos, se dijo Raúl, es de suponer que no va a escalar la casa en pleno día a la vista y a la curiosidad de los paseantes y de los habitantes del vecindario. No tiene escalera en el bolsillo, que yo sepa, por lo menos. Además

(CONTINUARA)