

Violento Temporal de Lluvia Azota al País

"OPERACION EMERGENCIA" EN MARCHA PARA AMINORAR LOS DAÑOS

En el país, el período de lluvias, es el más crítico de la temporada, y, principalmente, a la Carga de Lluvia, donde se derrumbó una muralla de seis metros de largo, lo cual ha hecho montar guardias especiales a los vigilantes de dicho presidio, para evitar la fuga de los reos.

Las cifras indican que en nuestra capital el presente período ha sido mucho más lluvioso que el anterior. Hasta la fecha, ahora, han caído 141,5 milímetros de agua, contra 80,7 milímetros caídos el año pasado. Claro está que en un año normal el agua caída debe llegar a 144,0 milímetros, es decir, se está a punto de nivelar estas estadísticas.

El Ministerio de Obras Públicas recibió comunicaciones en torno al incremento de aguas recibidos por los diversos tranques existentes en el país. Así, por ejemplo, en el Tranque La Paloma el año pasado se recibieron 36 milímetros de agua, contra 115 milímetros de la época actual; en el Tranque Pullileo, duran-

te el año en curso, han caído 1.283 milímetros, y en igual lapso de 1965 cayeron 1.216 milímetros. A su vez, en el Tranque Talca, hasta la fecha, se han recibido 240 milímetros de agua, en circunstancias que el año pasado no se registraba ni un solo milímetro de agua recibida.

El Departamento de Vialidad del Ministerio de Obras Públicas, a su vez, informó ayer que, pese a las intensas lluvias registradas en las últimas horas, los caminos de la

provincia de Santiago se mantienen en perfectas condiciones. Farelones presentó copiosas nevazones durante toda la noche de ayer y gran parte de la mañana, razón que hizo acumularse hasta 25 centímetros de nieve en las ruinas camineras, sin que ello impidiera el tráfico, aun cuando se recomendó a los conductores manejar con precaución y mantener sus vehículos provistos de cadenas.

La "Operación de Emergencia" puesta en práctica en Concepción sirvió para que los daños de los temporales fueran amonizados en alto grado en relación con años anteriores. Así lo manifestó a LA NACION el coordinador ejecutivo de esta operación, comandante del Regimiento Guías Héctor Bravo, cuando se le entrevistó telefónicamente.

En la Población "Agüita de la Perdiz", ubicada en los faldeos del Cerro Caracol, un enorme pino destruyó la casa de material ligero al caer sobre el inmueble arrancado de cuajo por la violencia del viento. Su propietario, José Rivas Cárdenas, junto a su esposa y dos hijos menores, instantes antes habían abandonado su vivienda, siendo ubicado en otro sector. La "Operación de Emergencia" hoy procederá a entregarle medios para que construya otra vivienda en un lugar más adecuado.

EN LICANTEN

Debido al fuerte temporal se derrumbó una muralla de seis metros de largo en la Cárcel Pública de esa localidad. De inmediato las autoridades pe-

nitenciarias adoptaron las medidas conducentes a evitar la evasión de reclusos. La muralla se derrumbó al ser carcomida por el agua. Afortunadamente no hubo desgracias personales.

Por su parte, la Sección Hidrometría de la Dirección de Riego informó que su pluviómetro marcó hasta ayer 18,5 milímetros de agua caída. Con esta cantidad el volumen de agua caída alcanza a 141,5 milímetros. El año pasado, en igual fecha, apenas se había contabilizado 80,7 milímetros, siendo el año normal de 144,0 milímetros.

LA NACION

Año L — Santiago de Chile — Miércoles 22 de Junio de 1966 — Precio: E° 0,30 — Edic. Aérea: E° 0,35 — N° 17.731

Edición de 24 páginas - En dos secciones

Cronica	Págs.	1 y 2	Cables	Pág.	15
Política	4 a 6		Epílica	16	
Deportes	7		Deportes	17 a 19	
Redacción	3		Económicos	20	
Cooperativa	2		Social	21	
Gremios	8		Provincias	22	
Camara	9 a 13		Teatros	23 y 24	
Guía	14		Magazine	24	

Presidente Lleras, Huésped Oficial de Chile

LLEGO AYER A SANTIAGO EN VISITA DE 4 DIAS

Bajo una lluvia torrencial que no disminuyó desde las 15 horas adelante, y en la tercera tentativa de aterrizaje del avión DC-8 de Panagra, ayer, a las 17.31 horas, llegó a Santiago el Presidente Electo de Colombia, Carlos Lleras Restrepo.

El Presidente Eduardo Frei, acompañado de su Edecán Militar, Comandante Oscar Bonilla, llegó al aeropuerto de Los Cerrillos a las 18.25 horas. Le seguía el automóvil del Ministro de Relaciones Exteriores, Gabriel Valdés.

El jefe de Estado fue recibido con los honores militares presentados por una compañía de la Escuela de Especialidades de la Fuerza Aérea de Chile, mientras la banda irrumpió con los acordes del himno nacional. Númerooso público congregado en el aeropuerto aplaudió cariñosamente la llegada del Presidente Frei.

El mal tiempo en Santiago demoró en una hora la llegada del avión que conducía al ilustre visitante. Dos tentativas de aterrizaje ensayó el piloto del DC-8. Panagra anunció que, en caso de imposibilidad de efectuar la tercera maniobra, el avión modificaría su itinerario dirigiéndose directamente a Mendoza.

El ruido del jet acercándose a la pista de aterrizaje, se sintió a las 17.28 horas. Cinco minutos más tarde, el avión descendió sobre la losa de Los Cerrillos.

Protegidos por los paraguas verdes de las auxiliares de vuelo de Panagra, el Director del Protocolo, Eduardo Cisternas, y el Embajador de Colombia en Chile, Antonio José Lemus Guzmán, subieron al avión. Bajo la intensa lluvia, el Canciller Valdés esperó al pie de la escalinata del Panagra el descenso del Presidente Electo de Colombia.

Abrigado con un impermeable azul oscuro, chalina de color y luciendo una corbata gris clara, descendió del avión el futuro gobernante de la República amiga. Detrás le seguía su hijo Fernando.

Después de los saludos de rigor, el Presidente Lleras subió al automóvil acompañado del Canciller Valdés para dirigirse al edificio del aeropuerto, donde el Presidente Frei esperaba a su huésped en el balcón, protegido con alero, de la Sala de los Embajadores del aeropuerto.

Un efusivo abrazo unió por unos momentos al Presidente Frei y a su amigo Presidente Lleras. Enseguida, acompañados del Canciller Valdés y del Embajador de Colombia en Chile, se comitiva y altos funcionarios del Ministerio de Relaciones, escucharon los himnos de Chile y Colombia.

"Miss Chile" 1966

STELLA DUNNAGE ROBERTS, hermosa rubia de 20 años de edad, y alumna de la Escuela de Ciencias Políticas de la Universidad de Chile, resultó ayer elegida "Miss Chile" 1966. La joven belleza chilena deberá participar a principios de julio en el Concurso de Belleza Internacional "Miss Universo" que se efectúa en Miami, Estados Unidos. De grandes ojos azules, y con las medidas 92-60-92, Stella lloró emocionada al conocer el resultado del torneo, que se efectuó en los salones del Hotel Carrera. "Soy una mujer chilena, y quiero representar dignamente a mi país", expresó la flamante "Miss Chile" 1966.

LOS MUERTOS AL PRECIPITARSE TIERRA BOMBARDERO DE "FACH"

OTRO ACCIDENTE, UN AVION CIVIL SE ESTRELLÓ EN POMARE

dos de los tripulantes, el Cessna C-440, perdía una de sus alas al aterrizar de emergencia en Pomare, quedaba con las ruedas al cielo y su piloto Augusto Schweinitz Alt, resultaba ileso.

EL B-26 EL MONTE. (Por Antonio Salgado, enviado especial). Sin lugar a dudas que el accidente sufrido por el B-26 R15 con base en Cerro Moreno, Antofagasta, encierra los caracteres de una verdadera catástrofe para la Fuerza Aérea. La máquina era pilotada por el teniente Jaime Campos Sepúlveda y llevaba como acompañante al cabo mecánico Julio García Godoy. El bombardero había despegado momentos antes desde el Grupo N° 18 de Los Cerrillos en vuelo de servicio para dirigirse a su base de origen, Antofagasta, cuando por causas que deberán ser establecidas a través del sumario que instruye el fiscal comandante auditor Ernesto Montero Marx, se precipitó sorpresivamente, luego de dar dos vueltas al potrero El Culén, del fundo La Puntilla, a 8 kilómetros de El Monte.

El estrepido hizo que todos los habitantes del sector se vieran cuenta que el avión que instantes antes había efectuado un vuelo por la zona, había caído. El B-26 totalmente destruido, observa una dirección de norte a sur, su fuselaje prácticamente no se divisa, ya que está incrustado en el boquerón de 15 metros de longitud, diez de ancho y tres de profundidad, que abrió en el terreno arcilloso de ese lugar. El resto del liviano bombardero también está en esa cavidad, donde bufa una de toda conexión, aparece un asa de la hélice.

Obvio resulta decir que los malogrados ocupantes de la máquina perecieron en forma instantánea por la violencia del impacto. Sin embargo, anoche sus restos no fueron encontrados por el fiscal Montero Marx en su visita inspectiva que hizo a ese hacimiento de fierros retorcidos donde resaltan el escudo nacional, identificatorio de los aviones de la FACH y el número de su matrícula.

Bombarderos de El Monte, junto con Carabineros de esa misma localidad, fueron los primeros en llegar al sitio del accidente, luego de conocer las declaraciones prestadas por los testigos oculares de la caída del avión. Sin embargo, la intensa lluvia desatada durante toda la tarde de ayer en la región, impidió toda maniobra de rescate.

Asimismo, dispuso que a esa hora estuvieran allí los testigos oculares, entre los que se cuentan el administrador del fundo "La Macarena" y un obrero agrícola de "La Puntilla", quienes deberán aportar mayores antecedentes, con respecto a esta tragedia que en

las 19 horas, se inició en La Moneda la primera entrevista oficial del Presidente Electo colombiano y el Primer Mandatario chileno.

A su entrada al Palacio Presidencial, la guardia de Palacio rindió los honores formales frente a la puerta de acceso, mientras un cirón anunciaba la entrada del ilustre huésped. Acompañaban a Lleras Restrepo, el Director del Ceremonial y Protocolo, Eduardo Cisternas; el Edecán especialmente designado, Capitán de Navío, Mario Silva y el Edecán del visitante, Jorge Eberhard Escobar.

Una hora y media se prolongó la conversación del futuro Presidente de Colombia y el jefe de Estado de Chile. A la salida, el visitante fue acompañado hasta el pórtico del Palacio por el Presidente.

PRIMERA ENTREVISTA OFICIAL
Diez minutos después de

EN ESTE HACINAMIENTO de fierros retorcidos quedó convertido el bombardero de la Fuerza Aérea de Chile N° 812, con base en Cerro Moreno, que en la tarde de ayer por causas que se investigaran, se precipitó a tierra en un fundo situado a 8 kilómetros de El Monte. Sus dos ocupantes, el Teniente Jaime Campos Sepúl-

veda y el cabo mecánico Julio García Godoy, encontraron horrible muerte. EN EL GRABADO, el Fiscal Comandante Enrique Montero Marx y su ayudante, inspeccionan la máquina destruida, cuando cae una torrencial lluvia. — (Foto de OSCAR ROSALES).

Chile en la Conferencia Mundial de Reforma Agraria

ROMA, 21 (INTER PRESS SERVICE) - Exclusivo. - Al intervenir en la discusión del primer grupo de estudio de la Conferencia Mundial de la Reforma Agraria, el jefe de la delegación chilena, Rafael Moreno, pronunció un documentado discurso, en el cual resumió los objetivos y los métodos de la Reforma Agraria de Chile.

"La reforma agraria en Chile — dijo Moreno — es uno de los aspectos fundamentales de la revolución

en libertad. A través de su realización, el país logrará un aumento de la producción agrícola y se contribuirá a un rápido desarrollo económico en el sector agrario, junto con la incorporación de los campesinos chilenos a la vida social y cívica del país.

Añadió que la reforma agraria chilena es diferente porque "es un cambio revolucionario, que se realiza en plena libertad y con un profundo respeto por la democracia y las normas

constitucionales y jurídicas de nuestra patria".

"Somos profundamente respetuosos de la dignidad humana — concluyó el jefe de la delegación chilena —, por eso creemos que esta reforma agraria debe ser necesariamente desarrollada, respetando la libertad de los hombres, dejándoles manifestar su opinión democráticamente, y otorgándoles la posibilidad de ser propietarios de la tierra, a través de lo cual se posibilitará la dignificación del campesino".

Senado aprobó idea de suprimir la prueba del Bachillerato

ESTA INICIATIVA VOLVERA A COMISION POR HABER SIDO OBJETO DE INDICACIONES MODIFICATORIAS

Por unanimidad, el Senado aprobó ayer, en general, el proyecto que suprime la prueba del Bachillerato, como requisito de ingreso a las Universidades reconocidas por el Estado. Esta iniciativa deberá volver a Comisión para su segundo informe, luego que los senadores comunistas aclararon que formularán indicaciones para modificar algunos aspectos del proyecto.

DEBATE.—A la aprobación del proyecto, precedió un extenso debate, en el que participaron los senadores Ricardo Ferrando, Volodia Teitelboim, Jaime Barros, Julio Durán, Salomón Cor-

balán, Humberto Enriquez, Julieta Campusano y Armando Jaramillo.

El primero en usar de la palabra fue el senador demócrata-cristiano Ricardo Ferrando, quien expresó que esta iniciativa tenía una honda repercusión en el proceso educacional del país.

El senador Ferrando hizo una historia de esta prueba, expresando que ella obedeció, en un principio, a que la educación secundaria estuvo bajo la tutela de la Universidad de Chile, la que fijaba sus métodos y programas. Agregó que esta situación fue válida hasta el 12 de abril de 1927,

fecha en que, por Decreto Supremo, se creó la Dirección de Educación Secundaria, encargada del manejo programático de todo tipo de educación, quedando desprendida de la tutela de la Universidad de Chile. En esta situación, parecía lógico que este examen dejara de existir.

Posteriormente, dijo el senador Ferrando, por DFL N.º 89, de 1931, se estableció que la Facultad de Filosofía y Educación de la Universidad de Chile, otorgara el título de Bachiller, como requisito para ingresar a cualquier escuela universitaria.

Barros analizó también la falta de capacidad de las universidades para recibir a los postulantes, señalando también la falta de profesiones intermedias.

SALOMÓN CORBALÁN.

Al fundamentar su voto, el senador socialista, Salomón Corbalán, expresó que la supresión del Bachillerato, que compartía, no era la solución definitiva de los problemas de la educación superior.

HUMBERTO ENRIQUEZ.

El presidente del Partido Radical, senador Humberto

Enriquez, habló a continuación para anunciar el voto favorable de los senadores de su partido a la supresión del Bachillerato.

ARMANDO JARAMILLO.

Finalmente intervino el senador nacionalista Armando Jaramillo, quien calificó el Bachillerato como una "prueba anacrónica". Pidió se dirigiera el Rector de la Universidad de Chile, pidiéndole que estudiara la creación de un Colegio Regional en la provincia de O'Higgins, con sede en la ciudad de Rancagua.

A juicio de este parlamentario, desde el año 1935, la prueba de Bachillerato venía sufriendo una crisis a fondo, y luego recibió la más fuerte crítica. La misma Universidad, a través de su Consejo, llegó a establecer que esta prueba no cumplía la finalidad que tenía.

El senador Ferrando calificó al Bachillerato como "un verdadero martirio intelectual".

Volodia Teitelboim

Volodia Teitelboim

Volodia Teitelboim

Volodia Teitelboim

Volodia Teitelboim

Volodia Teitelboim

Volodia Teitelboim

Volodia Teitelboim

Volodia Teitelboim

Volodia Teitelboim

Volodia Teitelboim

Volodia Teitelboim

Volodia Teitelboim

Volodia Teitelboim

Volodia Teitelboim

Volodia Teitelboim

Volodia Teitelboim

Volodia Teitelboim

Volodia Teitelboim

Volodia Teitelboim

Volodia Teitelboim

Volodia Teitelboim

Volodia Teitelboim

Volodia Teitelboim

Volodia Teitelboim

Volodia Teitelboim

Volodia Teitelboim

Volodia Teitelboim

Volodia Teitelboim

Volodia Teitelboim

Volodia Teitelboim

Volodia Teitelboim

Volodia Teitelboim

Volodia Teitelboim

Volodia Teitelboim

Volodia Teitelboim

Volodia Teitelboim

Volodia Teitelboim

Volodia Teitelboim

Volodia Teitelboim

Volodia Teitelboim

Volodia Teitelboim

Volodia Teitelboim

Volodia Teitelboim

Volodia Teitelboim

Volodia Teitelboim

Volodia Teitelboim

Volodia Teitelboim

Volodia Teitelboim

Volodia Teitelboim

Volodia Teitelboim

Volodia Teitelboim

Volodia Teitelboim

Volodia Teitelboim

Volodia Teitelboim

Volodia Teitelboim

Volodia Teitelboim

Volodia Teitelboim

Volodia Teitelboim

Volodia Teitelboim

Volodia Teitelboim

Volodia Teitelboim

Volodia Teitelboim

Volodia Teitelboim

Volodia Teitelboim

Volodia Teitelboim

Volodia Teitelboim

Volodia Teitelboim

Volodia Teitelboim

Volodia Teitelboim

Volodia Teitelboim

Volodia Teitelboim

luego y Cautín, manifestó, a continuación, que, debido a la exigencia del Bachillerato, los colegios de enseñanza media, en vez de preparar al estudiante de acuerdo con los planes acordados para capacitarlo para su posterior desenvolvimiento en la vida, tienen como único objetivo de toda su tarea pedagógica, el Bachillerato, y obtener ese título no ha sido jamás el fin de la enseñanza secundaria. Agregó que en el orden social, el Bachillerato ha sido un obstáculo para el que no tiene recursos económicos, y un premio para el que los tiene. Luego, expresó que, con la supresión del Bachillerato, surge el problema de la capacidad física, para dar cabida a todos los postulantes a la Universidad. Las Universidades —dijo— deben crear las condiciones para que puedan recibir a todos los alumnos que desean ingresar. Terminó diciendo que es de justicia suprimir la prueba del Bachillerato, "que no ha significado ningún beneficio en el orden de medición de conocimientos".

Volodia Teitelboim

Volodia Teitelboim

Volodia Teitelboim

Volodia Teitelboim

Volodia Teitelboim

Volodia Teitelboim

Volodia Teitelboim

Volodia Teitelboim

Volodia Teitelboim

Volodia Teitelboim

Volodia Teitelboim

Volodia Teitelboim

Volodia Teitelboim

Volodia Teitelboim

Volodia Teitelboim

Volodia Teitelboim

Volodia Teitelboim

Volodia Teitelboim

Volodia Teitelboim

Volodia Teitelboim

Volodia Teitelboim

Volodia Teitelboim

Volodia Teitelboim

Volodia Teitelboim

Volodia Teitelboim

Volodia Teitelboim

Volodia Teitelboim

Volodia Teitelboim

Volodia Teitelboim

Volodia Teitelboim

Volodia Teitelboim

Volodia Teitelboim

Volodia Teitelboim

Volodia Teitelboim

Volodia Teitelboim

Volodia Teitelboim

Volodia Teitelboim

Volodia Teitelboim

Volodia Teitelboim

Volodia Teitelboim

Volodia Teitelboim

Volodia Teitelboim

Volodia Teitelboim

Volodia Teitelboim

Volodia Teitelboim

Volodia Teitelboim

Volodia Teitelboim

Volodia Teitelboim

Volodia Teitelboim

Volodia Teitelboim

Volodia Teitelboim

Volodia Teitelboim

Volodia Teitelboim

Volodia Teitelboim

Volodia Teitelboim

Volodia Teitelboim

Volodia Teitelboim

Volodia Teitelboim

Volodia Teitelboim

Volodia Teitelboim

Volodia Teitelboim

Volodia Teitelboim

Volodia Teitelboim

Volodia Teitelboim

Volodia Teitelboim

Volodia Teitelboim

Volodia Teitelboim

Volodia Teitelboim

Volodia Teitelboim

Volodia Teitelboim

Volodia Teitelboim

Volodia Teitelboim

Volodia Teitelboim

va a ser reemplazado por "otro guillotino". El senador comunista anunció que presentará indicaciones para modificar el texto del proyecto, por lo que éste deberá volver a Comisión para su segundo informe.

JAMIE BARROS.

Posteriormente usó de la palabra el senador Jaime Barros, quien empezó reconociendo que la intervención del senador Ferrando había sido muy completa y avalada por su calidad de educador. Luego dijo que, pocas personas podrían defender "esta despreciada prueba".

El senador Barros, se refirió también a lo que denominó "comercio del Bachillerato", recordando que las primeras denuncias sobre este problema habían sido hechas en la Cámara, por el diputado Vicente Sota.

Volodia Teitelboim

Volodia Teitelboim

Volodia Teitelboim

Volodia Teitelboim

Volodia Teitelboim

Volodia Teitelboim

Volodia Teitelboim

Volodia Teitelboim

Volodia Teitelboim

Volodia Teitelboim

Volodia Teitelboim

Volodia Teitelboim

Volodia Teitelboim

Volodia Teitelboim

Volodia Teitelboim

Volodia Teitelboim

Volodia Teitelboim

Volodia Teitelboim

Volodia Teitelboim

Volodia Teitelboim

Volodia Teitelboim

Volodia Teitelboim

Volodia Teitelboim

Volodia Teitelboim

Volodia Teitelboim

Volodia Teitelboim

Volodia Teitelboim

Volodia Teitelboim

Volodia Teitelboim

Volodia Teitelboim

Volodia Teitelboim

Volodia Teitelboim

Volodia Teitelboim

Volodia Teitelboim

Volodia Teitelboim

Volodia Teitelboim

Volodia Teitelboim

Volodia Teitelboim

Volodia Teitelboim

Volodia Teitelboim

Volodia Teitelboim

Volodia Teitelboim

Volodia Teitelboim

Volodia Teitelboim

Volodia Teitelboim

Volodia Teitelboim

Volodia Teitelboim

Volodia Teitelboim

Volodia Teitelboim

Volodia Teitelboim

Volodia Teitelboim

Volodia Teitelboim

Volodia Teitelboim

Volodia Teitelboim

Volodia Teitelboim

Volodia Teitelboim

Volodia Teitelboim

Volodia Teitelboim

Volodia Teitelboim

Volodia Teitelboim

Volodia Teitelboim

Volodia Teitelboim

Volodia Teitelboim

Volodia Teitelboim

Volodia Teitelboim

Volodia Teitelboim

Volodia Teitelboim

Volodia Teitelboim

Volodia Teitelboim

Volodia Teitelboim

En la sesión de ayer de la Cámara de Diputados, la parlamentaria socialista Volodia Teitelboim, señaló algunas inconsecuencias de la diputada del FRAP, recordando la deferencia con que se ha tratado a Laura Allende, no sólo en la Caja de Empleados Particulares, sino en otras reparticiones.

Laura Allende refutaba que fuera de la entrevista en que sostuvo un entiendo con Roberto León, "ella fue recibida una vez por el Vicepresidente de la Caja".

JUNTAS DE VECINOS.

Hasta el artículo 64 del proyecto que legaliza las Juntas de Vecinos despacha la Comisión de Hacienda de la Cámara de Diputados. El proyecto pasará en consulta a la Comisión de Constitución debido a que el FRAP presentó una indicación proponiendo que además del Presidente de la República, haya otras autoridades que puedan otorgar personería jurídica a Juntas Vecinales.

También pasó en consulta a la Comisión de Constitución el proyecto que autoriza a las Municipalidades de Valparaíso para contratar empréstitas, y que se financia con un impuesto a las entradas del Casino de Viña y al Sporting Club.

INAUGURACION.

Hoy, a las 12 horas se inaugurará, en el Salón de Honor del Congreso Nacional, el Congreso de la Federación de Cooperativas de Viviendas.

En este torneo se analizarán diferentes aspectos relacionados con el programa de desarrollo habitacional del Gobierno, como también mociones presentadas por los cooperativistas.

MINISTRO COLLADOS.

El próximo lunes el Ministro de Vivienda, Modesto Collados, concurrirá al Consejo Nacional del Partido Democristiano.

VOTACION.

Al pronunciarse en contra de las enmiendas agregadas a la Ley de Abusos de Publicidad, esta iniciativa pasó a Comisión de Constitución, Legislación y Justicia de la Corporación.

VICENTE SOTA.

Un violento ataque contra el Vicepresidente de la Caja de Empleados Particulares, Roberto León Alquinta, lanzó en

la sesión de ayer de la Cámara de Diputados, la parlamentaria socialista Volodia Teitelboim, señalando algunas inconsecuencias de la diputada del FRAP, recordando la deferencia con que se ha tratado a Laura Allende, no sólo en la Caja de Empleados Particulares, sino en otras reparticiones.

Laura Allende refutaba que fuera de la entrevista en que sostuvo un entiendo con Roberto León, "ella fue recibida una vez por el Vicepresidente de la Caja".

Pleno de suspenso resultó el aterrizaje del avión de Lleras

Pleno de suspenso resultó el aterrizaje del avión a reacción que trajo al país al Presidente electo de Colombia, Carlos Lleras Restrepo. Las pesimas condiciones del tiempo impidieron un aterrizaje normal. Una hora sobrevoló la capital el aparato de Panagra, luego el que intentó tres veces el aterrizaje hasta conseguirlo. Las autoridades del puerto aéreo no disimulaban su preocupación y expresaban que si a la 3ª tentativa no lograba pisar la pista debería proseguir vuelo a Mendoza.

Las condiciones del avión no eran en esos momentos las más apropiadas para emprender una maniobra tal en semejantes circunstancias. Sus dos estabilizadores habían sufrido desperfectos y el compás del tablero de señales no funcionaba. La visibilidad era nula.

El piloto se comunicó con la torre de control para informar que realizaría el último intento. De inmediato las bombas del aeropuerto y las ambulancias tomaron ubicación a los costados de la pista, mientras una máquina

echaba espuma de jabón sobre la pista para disminuir los efectos de un posible roce. Estaba todo preparado para hacer frente a una emergencia.

El ruido de las turbinas se hizo más intenso a medida de que el avión se acercaba. De pronto apareció en línea recta hacia las torres del aeropuerto y el piloto debió realizar una hábil maniobra para superar el obstáculo y emprender dirección a la pista.

Las bombas y ambulancias aguardaban acelerada en espera del aparato y posteriormente lo acompañaron hasta que se detuvo completamente.

En el avión, sólo el Embajador Lira Merino conocía la situación que atravesaban. Consultado posteriormente, el Presidente Lleras, al haber experimentado miedo frente a la emergencia, su respuesta fue negativa.

Mientras tanto, alarmantes noticias llegaban desde Medellín: un avión FACH había caído y dos tripulantes habían encontrado la muerte.

El día anunciaba un mal presagio. Afortunadamente nada ocurrió en Los Cerrillos y Carlos Lleras Restrepo in-

ció sin novedades su visita oficial.

Ferias culturales realizarán en las poblaciones

La Comisión de Desarrollo Cultural de la Municipalidad de Santiago, que preside el Alcalde Manuel Fernández, estudia la realización de nuevas jornadas culturales en las poblaciones, como una manera de incorporar al pueblo a todas las manifestaciones del arte y la cultura.

El año pasado se realizaron tres ferias culturales en los barrios Estación, Yungay y Maladero. Por primera vez la acción de la Municipalidad llegó a un gran número de habitantes.

El Alcalde propuso constituir la Comisión para impulsar la creación de salas de conferencias, exposiciones y ferias de arte, museos y de centros comunitarios para que pudieran tomar parte activa en la vida artística el pueblo.

HOMENAJE A EX DIRIGENTE DE LA SALUD

LOS TRABAJADORES DE LA SALUD recordaron ayer a mediodía el trágico fallecimiento de su dirigente gremial democristiano, Luis Armando Recerra. La Directiva Nacional del Frente Nacional de Trabajadores de la Salud, encabezada por su presidente, Luis H. González, concurren hasta la acera norponiente de las calles Alameda Bernardo O'Higgins con Bandera con una corona, recordando así a su dirigente en el día de su aniversario. EN EL GRABADO: La Directiva coloca la corona bajo la placa recordatoria de su muerte acaecida accidentalmente mientras defendía sus principios.

POBLADORES ORGANIZADOS SE INCORPORAN A LA LUCHA ANTINFLACIONARIA

PRESIDIERON CONSTITUCION DE UZAL.— El Presidente Nacional de CONCI, diputado Mario Hamuy Barr, aparece junto a dos dirigentes de la Unión Zonal de Acción Cooperativa y al Director Nacional de Cooperativas del Comando Nacional contra la Inflación, Luis Ortiz Maldonado, en el acto de constitución de la Unión Zonal de Acción Cooperativa.

Representantes de las Cooperativas ASLAC de Las Condes, Clara Estrella de La Cisterna, Los Nogales de Santiago, San Gregorio de La Granja, El Progreso de Isla de Maipo, San Antonio de San Antonio y SOCOMETAL, CHILECTRA y La Valedor Sur de Santiago, entre otros, que están solicitando su ingreso, inauguraron en la Sede Provincial de CONCI, Amunátegui 550, la Unión Zonal de Acción Cooperativa (UZAL). EN EL GRABADO: Rogelio Núñez, Presidente de UZAL; Teodoro Vilbergh, Asesor de la misma; Mario Hamuy Barr, Presidente Nacional de CONCI y Luis Ortiz Maldonado, Director Nacional del Departamento de Cooperativas de CONCI.

Con asistencia de más de doscientas personas se efectuó en la Décima Comuna la constitución del Comando de Consumidores contra la Inflación. EN EL GRABADO: un aspecto de la inauguración de este nuevo grupo que se suma a la campaña antinflacionaria. La directiva de este Comando quedó integrada en la forma siguiente: Presidente, Irma Cubillo de Soto; Vicepresidentes, Ramón Ramírez Arellano; Secretaria, Soledad Nichea; y Directores, Carmen Rodríguez, Juana Abasca Cortés, Luisa Barrales y Raúl Saavedra Muñoz.

Quedó inaugurado oficialmente en la Sexta Comuna el Comando de Consumidores Contra la Inflación. La Directiva se formó de la siguiente manera: Benicio Carrasco, Presidente; Bora González, Vicepresidente; Secretario, Eduardo Loayza y Directores, Claudia Troncoso, Yolanda Ravea, Elba Toledo, Eliana Rivero, Germán Rudolf y Zulema Arellano. EN EL GRABADO: dos aspectos de la constitución de dicho Comando.

Representantes de las Juntas de Vecinos, Centros de Madres, Agrupaciones Sindicales, Deportivas y Juveniles de la Cuarta Comuna se reunieron en el local de Thompson 2563, para formar su Comando Comunal Contra la Inflación. La Directiva de este nuevo organismo quedó presidida de la siguiente manera: Presidente, Humberto Gesteira; Vicepresidente, Ramón Peralta; 3º Vicepresidente, Julia Cabrera, y Directores, Victoria Ríos, Rodolfo Vargas e Hilda Poblete. EN EL GRABADO: un aspecto de la asamblea.

Pobladores defienden proyecto de ley sobre Juntas de Vecinos

La Consejería Nacional de Promoción Popular informó que dirigentes de Juntas de Vecinos y Centros de Madres de numerosas poblaciones de la capital constituyeron un Comando Provincial de Defensa del proyecto de ley que legaliza estas organizaciones comunitarias.

El Comando, integrado por la Agrupación de Juntas de Vecinos del sector Sur Poniente de Santiago, que agrupa a los pobladores de José María Carr, Valledor Sur y Norte, Anita, Fraternal, Risopatrón y Buzeta y dirigentes de otras 72 poblaciones, se constituyó durante una reunión efectuada en el Teatro Pedro Aguirre Cerdá. Se encontraban presentes además los representantes de la Consejería Nacional, Sergio Wilson y Orlando Gálvez.

Durante la reunión el Jefe de Organización de la Consejería, Sergio Wilson, expuso el proyecto en sus puntos principales dando a conocer las tramitaciones que debe seguir en el Congreso y la posibilidad de que se convierta en ley de la República. Asimismo respondió a todas las consultas realizadas por los asistentes referentes al mencionado proyecto.

DEFENSA DEL PROYECTO

Los propósitos que persigue el Comando están claramente definidos: fomentar la creación de Comités de Defensa a nivel poblacional, confinar y provincial, difundir el proyecto de ley, a través de foros, charlas y conferencias en las poblaciones; organizar una

campaña de apoyo durante la tramitación legislativa del mencionado proyecto, enviando cartas, acuerdos y listas de firmas a los parlamentarios a fin de que conozcan la posición de los pobladores, que en este caso son los beneficiados. Además el Comando tomará parte activa en todos los cabildos y reuniones que se convoquen con dicho objeto.

La nómina del directorio del Comando la integran las

siguientes personas: presidente, Ramón Cid Ramírez; vicepresidentes, Clara Maulén, Víctor Pino, Carlos González, Guillermo Gómez, José Guzmán y Manuel Flores; Secretarios, Juan Lobos, Germán Olave, Juan Pino y Francisco Cea; Prosecretario, Arnaldo Isla.

Durante la presente semana se efectuará la primera reunión de la directiva y en esta oportunidad se convocará además a una asamblea gene-

Sergio Silva Bascuñán, nuevo Pde. de Confederación de la Producción

La Confederación de la Producción y del Comercio, que agrupa a la Sociedad de Fomento Fabril, Sociedad Nacional de Minería, Sociedad Nacional de Agricultura, Cámara Central de Comercio y Cámara Chilena de la Construcción, eligió ayer a su nuevo presidente.

Por unanimidad resultó elegido Sergio Silva Bascuñán, presidente de la Unión Social de Empresarios Cristianos, USEC, y miembro del directorio de la Cámara Chilena de la Construcción.

Sergio Silva reemplaza en este cargo a Recaredo Ossa, quien presentara la renuncia por asuntos particulares.

Al saber su designación, Silva Bascuñán expresó, entre otras cosas, que serán preocupaciones de la Confederación los problemas relativos a la existencia y desarrollo de la empresa privada; aquellas materias laborales que afectan a todo tipo de empresa; gran parte de los asuntos tributarios, los temas previsionales; los problemas que se plantea a la empresa chilena frente a la integración latinoamericana. "Es también papel de la Confederación, el de buscar la armonización de los puntos de vista que pueden ser divergentes entre las diversas asociaciones sectoriales. A las diversas ramas les toca lograr que la Confederación tenga una vida activa en beneficio de todas ellas y del país y a su vez, a ésta, procurar que existan asociaciones que por su fuerza, su grandeza, su altura de miras y su prestigio, puedan desempeñar con éxito la labor que les es propia".

ACTIVIDADES DEL PRESIDENTE

CARLOS LLERAS RESTREPO

El presidente electo de Colombia, Carlos Lleras Restrepo, llegó ayer a Santiago, Chile, en un avión de Panagra. El aterrizaje fue muy dramático debido a las malas condiciones del tiempo. El avión sobrevoló la capital por una hora antes de aterrizar. Las autoridades del aeropuerto no disimulaban su preocupación y expresaban que si a la 3ª tentativa no lograba pisar la pista debería proseguir vuelo a Mendoza.

El piloto se comunicó con la torre de control para informar que realizaría el último intento. De inmediato las bombas del aeropuerto y las ambulancias tomaron ubicación a los costados de la pista, mientras una máquina

PROGRAMA CULTURAL

CONCIERTOS PARA ESTUDIANTES

Una serie de conciertos a cargo del Quinteto de Vientos en el Teatro del Liceo Fiscal de Niños, No 1, da de las 16.30 horas de hoy. Mayores informaciones en la Sección Extensión Estudiantil, Huérfanos 1117.

GRITO FUEGO DE LA POESIA

A las 19 horas, en la Sala Valentín Letelier, Huérfanos 1117, se efectuará la lectura de poemas que más acentúan el Grito Fuego de la Poesía. En esta oportunidad leerán Luis Droguett, María Silva, Javier Vergara, Checco Lamberg, Carmen Castillo e Isaac Azorín.

EXPOSICIONES DE ARTISTAS INGLESES

El Museo de Arte Contemporáneo de Quinta Normal se abre una exposición de obras de los artistas ingleses John y Patrick Heron, que constituyeron el grupo de Gran Bretaña a la VII Bienal de Sao Paulo. Se efectuará a las 19 horas.

CHARLAS BIBLICAS

Una Mañana de Riquelme continúa desarrollando las charlas bíblicas todos los martes, en la Comuna de La Reina, Alameda 479. Las reuniones se efectúan a las 19 horas.

SALON OFICIAL DE VALPARAISO

Los días 24 se recibirán las obras de pintores santiaguinos que desean participar en el Segundo Salón de Invierno de Artistas de Valparaíso y Aconcagua. La inauguración se efectuará en Santa Lucía 232, de 11 a 13 horas.

CICLO PARA MEDICOS

El Centro de Antropología Médica de la U. de Chile ha organizado un ciclo de actividades culturales para ampliar el conocimiento de los futuros médicos. Estas charlas se efectuarán en la Sala de Dibujo y Pintura, a cargo de la Dra. Yolanda Venturini, en Zañartu 1042, entre 18 y 19 horas.

RECITAL DE LOUDES RUZSA

A las 19 horas, en el Instituto Chileno-Italiano de Cultura, se efectuará un recital de la joven pianista Loude Ruzsa. Se interpretarán obras de Bach, Beethoven, Debussy y Chopin.

EXPOSICION DE MARIO CISTERNAS

En la Librería, Mac Iver 142, entrepiso, se inaugura la exposición de pinturas del artista chileno Mario Cisternas de Francisco.

25 AÑOS DEL ITUCH

El conmemorativo de los 25 años de actividades del ITUCH se efectuará hoy, a las 22 horas, en el Teatro Antiofano de la Universidad de Chile. Alameda 1633, se efectuará la primera función teatral del antiguo instituto.

PROYECCIONES ARTISTICAS

Una proyección de Películas Artísticas, se efectuará hoy, a las 22 horas, en la Casa de la Cultura de Suñao, Alameda 4055, con el siguiente programa: Umbria, el Caravaggio; Gente de Nápoles; Chile; y el mundo de las obras pictóricas de Miguel Ángel. En la Sala de Dibujo y Pintura, a cargo de la Dra. Yolanda Venturini, en Zañartu 1042, entre 18 y 19 horas.

EXPOSICION DE KURT SCHICKETANZ

Se abre la exposición de acuarelas y dibujos del artista Kurt Schicketanz, quien obtuvo en 1964 la Primera Medalla de la Bienal Nacional, y en 1959 la Primera Medalla de la Bienal de la U. de Chile. Se efectúa en la Sala de Dibujo y Pintura, a cargo de la Dra. Yolanda Venturini, en Zañartu 1042, entre 18 y 19 horas.

ESTADISTICAS ECONOMICAS

El Centro de Estudios Estadísticos Matemáticos de la Facultad de Ciencias Exactas y Naturales de la U. de Chile, ha organizado un ciclo de actividades culturales para ampliar el conocimiento de los futuros estadísticos. Estas charlas se efectuarán en la Sala de Dibujo y Pintura, a cargo de la Dra. Yolanda Venturini, en Zañartu 1042, entre 18 y 19 horas.

Hoy se inaugura Segundo Congreso Nacional de Cooperativas de Vivienda

El Presidente de la República está invitado a este acto, que tendrá lugar en el Salón de Honor del Congreso Nacional. Asistirán los Ministros de Economía y de Fomento, de Obras Públicas y Urbanismo, Domingo Santa María y Modesto Collados. Más de 530 cooperativas de vivienda existen a través del país legalmente constituidas. Otras cien están en vías de formación.

Se ha anunciado, hoy, a las 12 horas, que el Presidente de la República, don Salvador Allende, estará presente en el Segundo Congreso Nacional de Cooperativas de Vivienda, que se inaugura hoy en el Salón de Honor del Congreso Nacional. El acto será presidido por el Sr. Modesto Collados, Ministro de Economía y Comercio, y asistirá el Sr. Domingo Santa María, Ministro de Obras Públicas y Urbanismo. El Sr. Allende llegará a las 13.30 horas.

El Sr. Collados, en su discurso de inauguración, se referirá a la importancia que se da a este tipo de cooperativas en el desarrollo económico y social del país. Señalará que el Estado debe apoyar y fomentar el desarrollo de estas cooperativas, que son una forma eficaz de mejorar las condiciones de vida de la población. También mencionará que el Gobierno está trabajando para facilitar el acceso a la vivienda para todos los sectores de la población.

Después de que éstas queden elegidas y constituidas en la reunión plenaria que se efectuará de 15.30 a 16 horas, de 18.30 a 21 horas se realizará un Foro-Panel, en el que participarán el Instituto de Educación Cooperativa y la Federación Chilena de Cooperativas de Vivienda.

El temario de este Segundo Congreso Nacional de Cooperativas de Vivienda, que se efectuará de 15.30 a 16 horas, de 18.30 a 21 horas se realizará un Foro-Panel, en el que participarán el Instituto de Educación Cooperativa y la Federación Chilena de Cooperativas de Vivienda.

Banco del Estado OTORGARÁ AMPLIA CREDITICIA AL COOPERATIVISMO

El Banco del Estado de Chile presentará al Segundo Congreso de Cooperativas de Vivienda un Plan de Ayuda a las cooperativas que forman dicho movimiento, principalmente tenderá a proporcionar recursos para los siguientes fines:

1. Ayudar en cierta proporción a la compra de sitios.

2. Ayudar en casos calificados a cumplir con el Ahorro Previo que la CORVI o las Asociaciones de Ahorro y Préstamo exigen, sin destruir el espíritu cooperativo, es decir, después que las propias cooperativas hayan realizado su esfuerzo.

3. Ayudar a obras de urbanización de primer y segundo grado.

4. Colaborar con la Corvi en aquellos casos en que estando pendientes estados de pago, la cooperativa necesite préstamos a corto plazo para la realización de obras.

El criterio fundamental del Banco, es cuando el Banco una balanza del desarrollo de la agricultura, la industria y el comercio, y existiendo otras instituciones que por el Estado para atender el problema de viviendas, a las que se suma el ahorro privado, el Banco colaborará gustosamente en forma subsidiaria en esta materia y en forma especial para fortalecer al movimiento cooperativo mediante créditos eficaces y por sobre todo, adecuados a las reales necesidades de las cooperativas.

El solo hecho de que el Banco presente estas futuras pautas a la consideración del Segundo Congreso de Cooperativas de Vivienda demuestra palmariamente el espíritu renovador que anima a la Dirección del Banco, que en forma por demás demostrada discutirá y aceptará sugerencias.

El Sr. Collados, en su discurso de inauguración, se referirá a la importancia que se da a este tipo de cooperativas en el desarrollo económico y social del país. Señalará que el Estado debe apoyar y fomentar el desarrollo de estas cooperativas, que son una forma eficaz de mejorar las condiciones de vida de la población. También mencionará que el Gobierno está trabajando para facilitar el acceso a la vivienda para todos los sectores de la población.

El Sr. Collados, en su discurso de inauguración, se referirá a la importancia que se da a este tipo de cooperativas en el desarrollo económico y social del país. Señalará que el Estado debe apoyar y fomentar el desarrollo de estas cooperativas, que son una forma eficaz de mejorar las condiciones de vida de la población. También mencionará que el Gobierno está trabajando para facilitar el acceso a la vivienda para todos los sectores de la población.

El Sr. Collados, en su discurso de inauguración, se referirá a la importancia que se da a este tipo de cooperativas en el desarrollo económico y social del país. Señalará que el Estado debe apoyar y fomentar el desarrollo de estas cooperativas, que son una forma eficaz de mejorar las condiciones de vida de la población. También mencionará que el Gobierno está trabajando para facilitar el acceso a la vivienda para todos los sectores de la población.

El Sr. Collados, en su discurso de inauguración, se referirá a la importancia que se da a este tipo de cooperativas en el desarrollo económico y social del país. Señalará que el Estado debe apoyar y fomentar el desarrollo de estas cooperativas, que son una forma eficaz de mejorar las condiciones de vida de la población. También mencionará que el Gobierno está trabajando para facilitar el acceso a la vivienda para todos los sectores de la población.

El Sr. Collados, en su discurso de inauguración, se referirá a la importancia que se da a este tipo de cooperativas en el desarrollo económico y social del país. Señalará que el Estado debe apoyar y fomentar el desarrollo de estas cooperativas, que son una forma eficaz de mejorar las condiciones de vida de la población. También mencionará que el Gobierno está trabajando para facilitar el acceso a la vivienda para todos los sectores de la población.

El Sr. Collados, en su discurso de inauguración, se referirá a la importancia que se da a este tipo de cooperativas en el desarrollo económico y social del país. Señalará que el Estado debe apoyar y fomentar el desarrollo de estas cooperativas, que son una forma eficaz de mejorar las condiciones de vida de la población. También mencionará que el Gobierno está trabajando para facilitar el acceso a la vivienda para todos los sectores de la población.

El Sr. Collados, en su discurso de inauguración, se referirá a la importancia que se da a este tipo de cooperativas en el desarrollo económico y social del país. Señalará que el Estado debe apoyar y fomentar el desarrollo de estas cooperativas, que son una forma eficaz de mejorar las condiciones de vida de la población. También mencionará que el Gobierno está trabajando para facilitar el acceso a la vivienda para todos los sectores de la población.

El Sr. Collados, en su discurso de inauguración, se referirá a la importancia que se da a este tipo de cooperativas en el desarrollo económico y social del país. Señalará que el Estado debe apoyar y fomentar el desarrollo de estas cooperativas, que son una forma eficaz de mejorar las condiciones de vida de la población. También mencionará que el Gobierno está trabajando para facilitar el acceso a la vivienda para todos los sectores de la población.

El Sr. Collados, en su discurso de inauguración, se referirá a la importancia que se da a este tipo de cooperativas en el desarrollo económico y social del país. Señalará que el Estado debe apoyar y fomentar el desarrollo de estas cooperativas, que son una forma eficaz de mejorar las condiciones de vida de la población. También mencionará que el Gobierno está trabajando para facilitar el acceso a la vivienda para todos los sectores de la población.

El Sr. Collados, en su discurso de inauguración, se referirá a la importancia que se da a este tipo de cooperativas en el desarrollo económico y social del país. Señalará que el Estado debe apoyar y fomentar el desarrollo de estas cooperativas, que son una forma eficaz de mejorar las condiciones de vida de la población. También mencionará que el Gobierno está trabajando para facilitar el acceso a la vivienda para todos los sectores de la población.

El Sr. Collados, en su discurso de inauguración, se referirá a la importancia que se da a este tipo de cooperativas en el desarrollo económico y social del país. Señalará que el Estado debe apoyar y fomentar el desarrollo de estas cooperativas, que son una forma eficaz de mejorar las condiciones de vida de la población. También mencionará que el Gobierno está trabajando para facilitar el acceso a la vivienda para todos los sectores de la población.

El Sr. Collados, en su discurso de inauguración, se referirá a la importancia que se da a este tipo de cooperativas en el desarrollo económico y social del país. Señalará que el Estado debe apoyar y fomentar el desarrollo de estas cooperativas, que son una forma eficaz de mejorar las condiciones de vida de la población. También mencionará que el Gobierno está trabajando para facilitar el acceso a la vivienda para todos los sectores de la población.

El Sr. Collados, en su discurso de inauguración, se referirá a la importancia que se da a este tipo de cooperativas en el desarrollo económico y social del país. Señalará que el Estado debe apoyar y fomentar el desarrollo de estas cooperativas, que son una forma eficaz de mejorar las condiciones de vida de la población. También mencionará que el Gobierno está trabajando para facilitar el acceso a la vivienda para todos los sectores de la población.

El Sr. Collados, en su discurso de inauguración, se referirá a la importancia que se da a este tipo de cooperativas en el desarrollo económico y social del país. Señalará que el Estado debe apoyar y fomentar el desarrollo de estas cooperativas, que son una forma eficaz de mejorar las condiciones de vida de la población. También mencionará que el Gobierno está trabajando para facilitar el acceso a la vivienda para todos los sectores de la población.

El Sr. Collados, en su discurso de inauguración, se referirá a la importancia que se da a este tipo de cooperativas en el desarrollo económico y social del país. Señalará que el Estado debe apoyar y fomentar el desarrollo de estas cooperativas, que son una forma eficaz de mejorar las condiciones de vida de la población. También mencionará que el Gobierno está trabajando para facilitar el acceso a la vivienda para todos los sectores de la población.

El Sr. Collados, en su discurso de inauguración, se referirá a la importancia que se da a este tipo de cooperativas en el desarrollo económico y social del país. Señalará que el Estado debe apoyar y fomentar el desarrollo de estas cooperativas, que son una forma eficaz de mejorar las condiciones de vida de la población. También mencionará que el Gobierno está trabajando para facilitar el acceso a la vivienda para todos los sectores de la población.

El Sr. Collados, en su discurso de inauguración, se referirá a la importancia que se da a este tipo de cooperativas en el desarrollo económico y social del país. Señalará que el Estado debe apoyar y fomentar el desarrollo de estas cooperativas, que son una forma eficaz de mejorar las condiciones de vida de la población. También mencionará que el Gobierno está trabajando para facilitar el acceso a la vivienda para todos los sectores de la población.

El Sr. Collados, en su discurso de inauguración, se referirá a la importancia que se da a este tipo de cooperativas en el desarrollo económico y social del país. Señalará que el Estado debe apoyar y fomentar el desarrollo de estas cooperativas, que son una forma eficaz de mejorar las condiciones de vida de la población. También mencionará que el Gobierno está trabajando para facilitar el acceso a la vivienda para todos los sectores de la población.

Nuestra Estructura Financiera en Relación con la Construcción

APORTE DE LA COOPERATIVA SODIMAC LTDA. A LAS DELIBERACIONES DEL CONGRESO NACIONAL DE COOPERATIVAS DE VIVIENDA.

Dentro del ámbito de las cooperativas de vivienda como de la construcción en general, el problema financiero ha sido una preocupación constante. En el trabajo denominado "Programa Base de 25.000 Viviendas Cooperativas", confeccionado por la Federación Chilena de Cooperativas de Vivienda y los institutos asesores INVICA y TECNICOOP, se reflejan esta preocupación y el grave perjuicio que produce la falta de continuidad en la aflicción de recursos hacia la construcción, por cuya razón se estudió un programa financiero que asegurara la construcción de 5.000 viviendas cooperativas anuales por un período de 5 años.

La falta de continuidad produce desaliento, debilita al movimiento y su organización administrativa y técnica, aumenta los costos, significa esfuerzos malgastados y recursos productivos desocupados y, por ende, representa menos ahorro y menos construcción.

La causa de lo anterior reside, a nuestro juicio, principalmente en una falta de organización y programación financiera. A pesar de los avances hechos en el aspecto institucional, la creación de nuevos sistemas de ahorro y préstamo, la introducción del reajuste para permitir el funcionamiento de éstos, existe sin embargo consenso de que el financiamiento de la construcción habitacional no está basado en un sistema coherente, estudiado y coordinado, que cumpla con el objetivo de producir una aflicción continuada de ahorro en todas sus distintas formas, de lograr un ritmo en la actividad constructiva sin las perjudiciales y costosas altas y bajas, de ir cerrando las brechas entre necesidad y disponibilidad, entre capacidad de pago y precio de vivienda.

Numerosos estudios, tanto los del plan decenal de la CORFO, los de la Cámara Chilena de la Construcción y los del Gobierno, coinciden en que disponemos de los recursos humanos, materiales y técnicos para construir el número de viviendas necesarias para ir disminuyendo nuestra insuficiencia habitacional —es decir, más de las 50.000 unidades anuales requeridas por el incremento vegetativo y por la reposición.

También se ha creado la estructura institucional apropiada para realizar esta tarea. Hemos tenido y tenemos, por otra parte, planes habitacionales. Sin embargo, sigue produciéndose un estancamiento en la ejecución de estos planes y su causa es la falta de un adecuado financiamiento. Es el talón de Aquiles de la construcción.

Para mover a la construcción el aspecto financiero tiene una importancia fundamental y es especialmente complejo. Debe ligar y coordinar el empleo de recursos muy diversos a lo largo del país, producidos por innumerables empresas, industrias y talleres, lograr su mejor aprovechamiento, impulsar el ahorro, obtener un aporte más crecientemente interesado, tanto previo a la ocupación de la vivienda, como también por un período largo, una vez que ella está habitada. Así podemos decir que la herramienta financiera produce el incentivo y es el principal coordinador y regulador de toda esta actividad.

Lo que nos hace falta, entonces, en primera línea, es una programación financiera a largo plazo, siendo el complemento indispensable de un plan habitacional. No se trata, entonces, sólo de crear distintos y aislados mecanismos financieros, sino adjudicar a cada uno el rol que le corresponde, proyectar su participación y combinarla, con el objetivo de lograr un flujo continuo de recursos financieros y el mejor y oportuno uso de ellos. Si el Gobierno tiene la intención de construir 360.000 viviendas en 6 años, debería exigir como base para la ejecución del programa la estructura y organización financiera respectiva.

No deseamos entrar en un estudio exhaustivo o técnico de un plan de esta especie, pero sí creemos conveniente destacar algunas fallos que se producen debido a nuestro sistema financiero actual y a la falta de una coordinación adecuada entre las distintas fuentes de recursos.

La herramienta financiera tiene dos objetivos principales: producir el traspaso de ahorro del sector con disponibilidad al sector interesado en una inversión, que en nuestro caso es la vivienda, y producir la coordinación de los recursos humanos, materiales y técnicos.

El traspaso implica, por una parte, producir la aflicción y, por la otra, darle destino. Las fuentes principales para esta aflicción, en el caso de la construcción, son: los recursos fiscales provenientes del presupuesto de la nación, los previsionales de las imposiciones, el ahorro privado originado por una inversión, por el ahorro puro o provisorio, por el ahorro previo, por la amortización de un préstamo hipotecario, etc. y, finalmente, los créditos del exterior.

Es evidente que conviene promover al máximo el ahorro privado y voluntario y tener como meta hipotética y final, que éste logre en su totalidad hacerse cargo del programa habitacional requerido. Como medidas para promoverlo se ha establecido el sistema de ahorro y préstamo reajutable y se han dado incentivos tributarios para una mayor inversión. Pero, en cambio, se ha hecho muy poco uso de una de las formas de incentivo de más efecto, que es el de combinar recursos del sector público con los del sector privado. El sector público puede destinar, y lo está haciendo, recursos financieros para la construcción a un costo muy bajo para el beneficiario. El problema del sector privado es que por una parte sus propios ahorros no son suficientes para afrontar la tarea que es necesario emprender, y por la otra, los sectores con ingresos bajos más necesitados de vivienda no tienen la capacidad de pago para producir un rédito que atraiga al ahorro o al inversionista. La solución es, entonces, complementar con los recursos del sector público de bajo costo y condiciones favorables para el interesado los ahorros de más alto costo e insuficientes del sector privado. Pero esta complementación no debe efectuarse como hasta ahora, constituyendo cada sector sus propios proyectos, sino combinando sus recursos para proyectos idénticos, lo cual representa un estímulo muy poderoso para el sector privado y tiene muchas otras ventajas, como observaremos más adelante.

El destino de los recursos está determinado en líneas generales por el plan habitacional, que señala, desde luego, que, por lo menos, un 70% de las unidades habitacionales deberían constituir viviendas mínimas. Como tales se consideran hoy día las de menos de 40 m² de superficie. Ya men-

cionamos que los necesitados de este tipo de vivienda no tienen la capacidad de pago para afrontar intereses y plazos de amortización corrientes, y algunos grupos ni pueden sufragar un interés del 2% anual a 30 años plazo, precisando, además, un subsidio. Lo anterior hace imposible por el sector privado encargarse por sí solo de esta tarea, porque, para atraer el ahorro requerido, siendo éste escaso dentro de un mercado competitivo, es necesario afrontar incentivos o beneficios en condiciones mucho mejores de las determinadas por la capacidad de pago.

El Gobierno ha manifestado que 2/3 de la construcción habitacional deberían ser ejecutadas por el sector privado. Si el 70% de las unidades son del tipo mínimo del cual el sector privado por sí sólo no puede hacerse cargo, como hemos visto, entonces la única solución es lograr una efectiva combinación entre los recursos financieros del Estado y el ahorro privado.

Otro problema que presenta el sistema actual es que existe, por una parte, el financiamiento de la adquisición de viviendas, proporcionado por el sector público en condiciones excepcionales, con un 2% o sin intereses, postergación de reajustes, plazos largos de amortización, cobro y pago atrasado de dividendos hipotecarios, etc., y, por la otra, préstamos hipotecarios basados en el ahorro del sector privado administrado por las Asociaciones de Ahorro y Préstamo y Bancos Hipotecarios, los que tienen un interés de 6 a 7% anual, reajuste integral, plazos de amortización más cortos, cobro oportuno. Lo anterior constituye una diferencia demasiado pronunciada; es indispensable mitigarla, porque en el sector del levantado de vivienda no se hace presente un salto repentino y pronunciado en los ingresos de los diferentes grupos, que la justifique. La solución a este problema, nuevamente es la combinación financiera con la participación relativa en el mismo proyecto de recursos del sector público y privado, para producir un dividendo hipotecario de monto medio adecuado a la capacidad de pago de los interesados.

El ahorro privado, que a la larga debería constituir el aporte más importante para el financiamiento de la edificación habitacional, es la amortización de los préstamos. En países con economías estables y desarrolladas, cerca de 2/3 de la construcción anual se financia con dichos recursos. Es un hecho que el sector privado es un mejor colaborador, por cuya razón la administración por este de la cobranza de préstamos combinados, produciría un mayor aporte de ahorro proveniente de la amortización de los recursos financieros suministrados por el sector público.

Como acotación a lo anterior, recordamos el hecho de que la desvalorización de los préstamos hipotecarios antes de establecerse en 1959 el sistema reajutable, en lo que mayor desfinanciamiento produjo en los planes habitacionales, mermando el ingreso en valores reales del ahorro producido por el pago de la amortización. Es triste observar que por falta de entendimiento de este problema subsistan ataques contra el sistema de reajuste y el debilitamiento que distintos leyes ya han introducido en él. Destacamos el hecho de que en Israel, donde la dirección económica está directamente en manos de la masa obrera, tanto por estructura económica gubernamental como sindical y cooperativa, esta ha introducido en 1957 y manteniendo el éxito el sistema reajutable basado en el índice de costo de la vida con el pleno conocimiento de que era una medida indispensable en el campo financiero para lograr el progreso económico anhelado.

Mencionamos el otro campo sobre el cual actúa el financiamiento que es el de la coordinación de recursos humanos, materiales y técnicos.

Uno de los objetivos de una programación financiera debería ser producir una continuada labor en la industria de la construcción para evitar el desempleo de recursos existentes. Es necesario hacer presente que muchos recursos que intervienen en la primera etapa de la construcción, no se ocupan en las otras, y viceversa, y, en consecuencia, debería haber un ritmo continuado de trabajos de proyección, de iniciación, de obra gruesa y de terminación.

En nuestro país existe la costumbre de que el Gobierno destine la mayor cantidad de sus recursos disponibles para vivienda a la ejecución de obras costeadas totalmente por el Fisco en su labor directa. Esta asignación de recursos se produce en forma esporádica, lo cual crea el problema de la discontinuidad, con los consiguientes perjuicios. Esta forma de proceder genera un volumen de construcción mínimo, es decir, equivalente al costo de esta construcción y de su administración fiscal. Combinados estos recursos con los del sector privado producirían nuevos estímulos de ahorro y una labor mucho más amplia. Por otra parte, sin estar combinados, se produce el defecto ya descrito de un escalonamiento excesivo para el costo habitacional entre el que rige para los beneficiados con un financiamiento fiscal y el que se origina con recursos basados en el ahorro privado.

En lo que se refiere a las cooperativas de vivienda, también una combinación de recursos financieros sería altamente provechosa, como asimismo es indispensable lograr la continuidad en la construcción de viviendas cooperativas, que sólo se produce mediante una política crediticia debidamente programada y estable.

Una evaluación de la acción de las cooperativas de vivienda en el pasado quinquenio, demostró que para la realización de más de 12.000 unidades de viviendas, el ahorro previo era superior al 30% de la inversión total en estos proyectos, sin contar el aporte adicional de los grupos en la terminación de muchas obras gruesas habitables y otras inversiones posteriores de equipamiento comunitario. Una más amplia y planificada combinación entre estos recursos, que las cooperativas han demostrado ser capaces de recoger, y los del Gobierno y de otros ahorros del sector privado, podría lograr un rendimiento muy superior y ser un estímulo poderoso para renovados esfuerzos de ahorro.

Podemos concluir que es necesario, entonces, proceder a un estudio y una programación más acabada para producir una combinación adecuada entre los distintos instrumentos financieros para el efecto de impulsar en forma continuada a la construcción, definir su ritmo y coordinar el complejo económico de esta industria.

GREMIOS - CONFLICTOS - TRABAJO - CAMPESINOS - SEGURIDAD SOCIAL

Dirigentes provinciales de la Agrupación Nacional de Empleados Fiscales (ANEF) ofrecieron ayer una conferencia de prensa para informar sobre los problemas que los aquejan. En especial, se analizó en esta oportunidad, la situación actual de los empleados fiscales de las provincias sureñas más afectadas por los temporales que azotan al país. EN EL GRABADO, de izquierda a derecha, los dirigentes Juan Carrasco Olivares, Carlos Andrade, Oscar Palacios, Hernán Zapata y Aldo Pinuer.

Fue solucionado el conflicto legal de obreros de Huachipato

A las 23 horas del lunes, luego de conversaciones inintermitentes durante todo el día, fue solucionado el conflicto legal que afectaba a los trabajadores de la Industria Siderúrgica, Huachipato de Concepción.

Se impuso la fórmula que considera un reajuste de 26,9%, más otras regalías de carácter social. Aparte de ello, los trabajadores recibirán un bono por término de conflicto de \$ 150, el que será pagado en el curso de la próxima semana.

El acta de avenimiento firmada hoy en Huachipato, con ello se puso fin a las amenazas de huelga que afectaba a uno de las industrias vitales del país.

Los representantes sindicales y de la empresa, como también de las autoridades del trabajo, quedaron satisfechos de la solución lograda con lo cual se impidió que el problema hiciera crisis a las cero hora de ayer fecha en que debía hacerse efectiva la huelga legal.

OTROS BENEFICIOS Aparte de los beneficios mencionados, cabe agregar otros, como el de una gratificación anual de 775 horas de salario base; cuota mortuoria por muerte del obrero, esposa o hijos, de 310 escudos, y gastos familiares indirectos de 110 escudos. El premio de antigüedad será de 73 horas por cada lapso de 5 años.

Delegación de ANEF Provincial de Aisen planteó ayer sus problemas

Una conferencia de prensa ofrecieron ayer los dirigentes de los empleados de la zona de Aisen que llegaron a esta capital para tramitar la solución de importantes problemas que los aqueja.

El acto tuvo lugar, a las 17 horas, en el local de ANEF. Los puntos planteados en esta oportunidad fueron los mismos contenidos en el Memorandum que los empleados de la zona austral entregaron a la Comisión Parlamentaria que visitó esa zona.

De esta forma desfilan los problemas como el de asignación de zona, Plan Habitacional, Préstamos del Banco del Estado, y Feriado Progresivo.

Comentado en particular cada uno de estos puntos, estos se refirieron con la siguiente argumentación:

ASIGNACIÓN DE ZONA Es aspiración de los trabajadores del Estado que la zona que actualmente se percibe sea elevada al 100% en aquellos lugares, que actualmente perciben el 60% y al 140% a los que perciben el 100% modificando el Art. 76 de la Ley 15.464.

La clase laboral de la Provincia pertenecientes al sector privado, tanto empleados como obreros sufren las mismas consecuencias del sector público, por lo cual la Asignación de Zona debe ser extendida al sector privado y municipal de la Provincia de Aisen, única manera de dar un aliento a los trabajadores en general para radicarse en la zona y evitar en esta forma el éxodo de los funcionarios a zonas más hospitalarias del centro de Chile.

BREVES GREMIALES

REUNION DE DUEÑOS DE AUTOBUSES EN EL CANEL.—Mañana jueves celebrarán una concentración en la localidad de El Canelo los presidentes de la totalidad de las Asociaciones de Dueños de Autobuses de Santiago. La reunión, que se encuentra convocada por el Sindicato General de Dueños de Autobuses, se abocará fundamentalmente a estudiar los problemas que se encuentran afectando a este sector empresarial.

NUOVA JUNTA VECINAL EN MAIPU.—Tulio Aguilera, presidente; Pedro Lizana, vicepresidente; Simón Herrera, secretario; Miguel Silva, prosecretario; Raúl González, tesorero, y Alfonso Aguilera, prosecretario, integran, junto a otros tres directores, la directiva de la recientemente fundada Junta de Vecinos de la población "Lusmen", de la comuna de Maipú. La constitución del nuevo organismo vecinal se concretó en asamblea general de pobladores.

PAROS.—Un total de cinco nuevos paros, dos legales y tres ilegales, se iniciaron en las últimas 48 horas, en distintos puntos del país. Los movimientos huelguísticos afectaron a 63 obreros de las firmas Opel y Metalúrgica Chacabuco, de Santiago; 120 obreros de la hacienda Quintá, de Longavi; 30 trabajadores del fundo Santa Amelia, y setenta y un profesores de un total de 79, del Liceo de Niñas de Osorno. La totalidad de 23 conflictos son por razones económicas.

FINANCIAMIENTO LEY 15.386.—Para plantearle diversas sugerencias relacionadas con el financiamiento de la Ley 15.386, de Revalorización de Pensiones, se entrevistaron con el presidente de la Cámara de Diputados, los dirigentes máximos de la Confederación de Jubilados, Pensionados y Montepíos de Chile, Eugenio Ballesteros se comprometió a solicitar entrevistas con el Presidente de la República y el Ministro de Hacienda, a objeto de analizar una solución a este problema.

ma el éxodo de los funcionarios a zonas más hospitalarias del centro de Chile.

PLAN HABITACIONAL Los trabajadores del Estado desean para seguir radicados en esta región, se nos construyan casas que reúnan el confort que la provincia ofrece, que estas casas no sean tipo "CORVI", desahucios sean planteados y controlados por construcciones técnicas de nuestra Casa de Previsión, con préstamos hipotecarios y dividendos aceptables.

PRESTAMOS BANCO DEL ESTADO Que los préstamos por cupones del Banco del Estado para la clase laboral no se les exija los requisitos normales, ya que su devolución se efectuará por planillas de sueldos, con lo que el Banco aseguraría su reintegro total, además el interés del 20% es demasiado alto, como igualmente solicitamos que esta clase de préstamos sea a 33 meses y no a lo que está acordado. Ningún empleado podría hacer uso de este beneficio, ya que su dividendo sería cercano a los \$ 150 mensuales, cuotas imposibles de cubrir por los asalariados de la provincia.

FERIADO PROGRESIVO Ha sido idea del Ejecutivo, que los trabajadores del Estado gocen del feriado progresivo que actualmente tienen el sector privado, fue así como el Ministerio del Trabajo y Previsión Social dictó el Decreto N° 586 concediendo este beneficio al Sector Público y consultada la Contraloría General de la República, como el Ministerio de Hacienda, por medio de dos dictámenes.

ACTIVAN PAGOS ATRASADOS A PERSONAL DE OO. PUBLICAS

La directiva de la Federación de Empleados y Obreros del Ministerio de Obras Públicas se reunió en la mañana de ayer con el Subsecretario de la misma cartera, Carlos Valenzuela, quien les informó que se activarán las gestiones ante el Ministro de Hacienda, Sergio Molina, y en el propio Ministerio de Obras Públicas, para apresurar el pago de las diferencias de reajuste y asignación de estímulo que se encuentran pendientes.

La concreción de dichos beneficios se encuentra atrasada como consecuencia de la no entrega oportuna de las planillas correspondientes.

De las futuras gestiones que se concretarán en los próximos días, dependerá la decisión futura del gremio respecto del anunciado movimiento huelguístico de protesta por dicha irregularidad.

JUBILACION DE ABOGADOS TRATAN CON PRESIDENTE FREI

Una prolongada entrevista con el Jefe de Estado sostuvo ayer la directiva del Consejo Nacional del Colegio de Abogados de Chile, encabezada por Alejandro Silva Bascuñán, para considerar la situación económica de estos profesionales.

A la salida de la entrevista, Silva Bascuñán manifestó que existen en el país cerca de mil abogados jubilados que perciben una renta de un promedio de 130 escudos mensuales. Señaló que el Presidente Frei se había preocupado especialmente de esta situación, como asimismo de las rentas del sector judicial, y que se esperaba obtener a la brevedad una solución para ambos problemas.

César Serani, que integra la delegación, señaló que existe un anteproyecto que considera, por una sola vez, un reajuste equivalente al 75% de los sueldos que percibe un Ministro de Corte. Posteriormente, según este mismo anteproyecto, los abogados jubilados reajustarían sus sueldos según el alza del costo de la vida.

BARCO ARGENTINO EN HUELGA EN VALPARAISO

VALPARAISO.—Un problema producido por la huelga de estibadores argentinos fue la consecuencia de este movimiento ayer en nuestro puerto. Se informó a LA NACION que el mercante argentino "Rio Cuarto", atracado al sitio 2 del puerto y consignado a Kenrick y Cia, se vio paralizado por marineros que solidarizaron con la huelga de estibadores argentinos. El barco trae cargamentos de puertos del Atlántico, y en razón a este problema, el Administrador de la Empresa Portuaria, Carlos Vergara, envió un oficio al Comandante del Litoral, German Valenzuela, para que procediese, como autoridad marítima, a sacar el barco de dicho sitio, para que el fuese ocupado por otro mercante, el "Martin Bakke", que se hallaba a la gira. El comandante Valenzuela le respondió que él no podía tomar tal medida, porque, precisamente, el Secretario General de COMACH, Veneciano Moreno, se acababa de entrevistado con él, le manifestó que no podía hacerlo, pues de lo contrario, los estibadores se negarían a mover los otros barcos, ya que deberían

solidarizar con los estibadores de Argentina.

La huelga es de 48 horas, y el "Rio Cuarto" deberá permanecer en el puerto hasta las 16 horas de hoy, sin que sea lícito sino aplicarle la consiguiente multa de un 400% según la faena, y que se cobrará en dólares.

EN CONCEPCION: FUNCIONARIOS DE IMPUESTOS INTERNOS INICIAN MAÑANA SEMINARIO SINDICAL

El jueves se inicia en Concepción un Seminario de Capacitación Sindical para funcionarios de Impuestos Internos, organizado por el Comité Nacional del Escalafón de Oficiales de Impuestos Internos, Comité Central.

El seminario prolongará sus actividades hasta el 25 de junio. Participan en este curso de capacitación funcionarios de Talca, Linares, Chillán, Los Angeles, Concepción, Tal-

cahuano, Angol, Temuco, Valdivia, Osorno y Puerto Montt.

EL TEMARIO El temario a tratar en ese seminario es el siguiente, su-

Participan en este curso más de 34 beneficiarios de las distintas zonas del sur del país.

En el día de hoy viajarán a Concepción los representantes nacionales del Escalafón para organizar y desarrollo de este curso.

El programa que se incluye:

- 1) Situación Económica y Gremial del Escalafón.
- 2) Estatuto Administrativo, Estatuto Orgánico del Servicio, Dictámenes de la Contraloría, Derechos del Empleado, Fuero Gremial, Comentarios.
- 3) Estatutos del Escalafón, Estatutos de la ANEP.
- 4) Realidad Social, Nacional e Internacional.
- 5) Administración y Funcionamiento Sindical.
- 6) Oratoria.
- 7) Cooperativismo. Nociones, Fundamentos.
- 8) Sociedad y Economía.
- 9) Exigencias para el bienestar de los trabajadores.

PROGRAMA

Jueves 23

15 horas: Situación Económica y Gremial del Escalafón.

18 horas: Estatuto Administrativo, Estatuto Orgánico del Servicio, Dictámenes de la Contraloría, Derechos del Empleado, Fuero Gremial, Comentarios.

Viernes 24

9 horas: Estatutos del Escalafón, Estatutos de la ANEP.

11 horas: Realidad Social, Nacional e Internacional.

13 horas: Administración y Funcionamiento Sindical.

15 horas: Oratoria.

Sábado 25

9 horas: Cooperativismo. Nociones, Fundamentos.

11 horas: Sociedad y Economía.

13 horas: Exigencias para el bienestar de los trabajadores.

15 horas: Situación Económica y Gremial del Escalafón.

Mañana se iniciará Torneo Latinoamericano de Tripulantes

Mañana jueves se iniciará en Valparaíso el Primer Congreso Latinoamericano de Tripulantes de Navas Mercantes, torneo gremial que será inaugurado el domingo próximo con la asistencia de tres Ministros de Estado.

Ellos son del Interior, Bernardo Leighton; de Relaciones Exteriores, Gabriel Valdés, y del Trabajo, William Thayer. Es posible que concurra el Presidente de la República, quien ha expresado su inasistencia hasta el momento por tener compromisos anteriores que atender.

El Congreso es organizado por la Federación de Tripulantes de Chile (FETRIC), que preside Pedro Duarte Ahumada, y asistirá a la delegación de la mayoría de las naciones del continente, las que en su mayor parte, ya han llegado al puerto.

Asimismo, concurrirán especialmente invitados altos personeros de organismos internacionales del trabajo.

El Congreso Latinoamericano de Tripulantes Mercantes es un serio y ambicioso paso gremial para lograr la unión laboral en el continente.

Al mismo tiempo tiende a la formación de una confederación internacional de trabajadores del mar, y se realizará bajo el espíritu de la política de integración latinoamericana.

70 sindicatos se constituirán el domingo 26 de junio en Curicó

Campesinos de setenta fundos de la provincia de Curicó constituirán, el domingo 26 del presente, Sindicatos en las comunas de Tenio y Curicó. En Tenio, se asociarán obreros agrícolas de 27 fundos, quince de los cuales tienen ya su sindicato y 12 que solo son Comités Sindicales.

En Curicó, se organizarán campesinos de 26 fundos, correspondiendo a 16 sindicatos y 10 Comités Presindicales.

En los preparativos han colaborado, eficientemente, el presidente de la Federación Campesina Provincial de Curicó, obrero agrícola, Arturo Sánchez, y los dirigentes provinciales de ANOC.

Especialmente invitados concurrirán a los actos constitutivos de los Sindicatos, el Subsecretario del Trabajo, Emiliano Caballero, el Director General del Trabajo, Guillermo Videla, autoridades provinciales, el presidente nacional de la Organización Nacional de Obreros Campesinos, Mario Alarcón, y el abogado asesor de dicha institución, Jaime Herrera.

130 CAMPESINOS FORMARON SINDICATO EN ISLA DE

Ciento treinta trabajadores del fundo Comuna de Isla de Maipo formaron su sindicato. El acto de constitución tuvo lugar con la presencia del Inspector del Trabajo de Talagante, Freddy Pizarro, quien les entregó el acta de constitución.

La directiva, quedó constituida por los señores: presidente Luis Silva, secretario Hernán Pizarro, tesorero, y prosecretario, Gerardo Jiménez.

AFILIADO A ANOC En esta misma oportunidad el flamante sindicato se afilió a la Asociación Nacional de Obreros Campesinos, ANOC, que preside Mario Alarcón, y que a su vez es parte de la Corporación Coordinadora para el Desarrollo Rural, conocido por su sigla CONCORDE.

SUPERADO CONFLICTO EN COMPAÑIA TELEFONICA

Quedó superado ayer el conflicto planteado en la sección de tráfico de la Compañía de Telefonos de Chile, tras un acuerdo definitivo respecto al traslado y permisos médicos de algunos funcionarios que se encontraban en precarias condiciones de salud, a raíz de enfermedades profesionales.

JORNADA

Paralelamente a lo que se hizo por su parte, los dirigentes telefónicos, en calidad de representantes de la sección de Tráfico, se entrevistaron con el Jefe de la Sección de Tráfico, para que no rigiera la jornada de 12 horas, sino la de 8 horas, como en la actualidad, son los que rigen en la sección de Tráfico. Junto con el Jefe de la Sección de Tráfico, se entrevistó con el Jefe de la Sección de Tráfico, para que no rigiera la jornada de 12 horas, sino la de 8 horas, como en la actualidad, son los que rigen en la sección de Tráfico.

TELEVISION

Canal 9 - U. de Chile

17.02 JARDIN TV
17.20 DIBUJOS ANIMADOS
17.30 HISTORIAS PARA NIÑOS
17.45 VIAJEMOS
18.00 LASSIE
18.27 FLASH INFANTIL
18.32 FLASH NOTICIOSO
18.33 SIR FRANCIS DRAKE
18.59 EL ENSEÑA COSAS
19.35 U 66
19.55 FLASH NOTICIOSO
19.57 UN PASO AL MAS ALLA
20.25 K. O. FAMOSOS
20.30 PANTALLA NOTICIOSA
20.45 EL JUEGO DE LA VERDAD
21.15 SILENCIO POR FAVOR
21.40 FLASH NOTICIOSO
21.45 LA CALDERA DEL DIABLO
22.12 NEGRO EN EL RIANCO
22.52 CLUB DE LA GUERRA
23.12 FLASH NOTICIOSO
23.14 CIERRE

TELEVISORES GELOSO

GRAN PANTALLA RECTANGULAR DE 23" GARANTIA Y SERVICIO TECNICO

TELEMUNDI CONDELL 1589 FONDO 2367 VALPARAISO

DISTRIBUIDOR AUTORIZADO
TELEMUNDI
AGUSTINAS 698 NEDA 34
FONOS 64867 y 68030

DISTRIBUIDORES GENERALES
Bonacic y Caro Ltda.
V. MACKENNA 2245

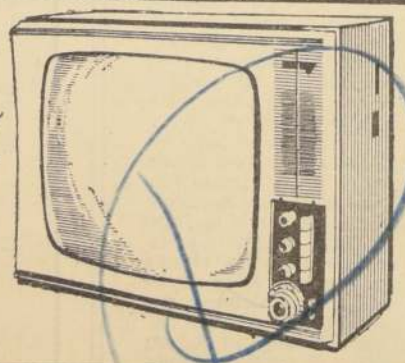

TELEVISION

Canal 13 - U. Católica

13.55 ALMANAQUE
14.00 SERVICIO NOTICIOSO
14.15 MIENTRAS OTROS DUERMEN SIESTA
14.46 TELETRASTO POND'S
15.13 PAPA LO SABE TODO
15.38 LOS HOMBRES ALTOS
16.03 TELEKINDER
16.35 DICK TRACY
16.41 COLORIN COLORADO
17.29 BIOSARFAS
17.56 EL PAJARO CARPINTERO
18.22 CLASES ALEGRES
18.48 RINCON JUVENIL
19.04 PANORAMA ITALIANO
19.16 FORMA Y ESPACIO
20.04 LA HECHIZADA
20.04 LA TELENOVELA HISTORICA
20.25 EL TIEMPO
20.41 LOS DEFENSORES
21.37 JUNTOS SE PASA MEJOR
22.00 EL REPORTER ESSO
22.17 ERIKA VEXLER 600
22.27 COMBATE
22.32 CIERRE DE TRANSMISION

DISTRIBUIDOR AUTORIZADO
TELEMUNDI
PROVIDENCIA 2131 FONDO 569038

clase zona de forestación las lomas hidrográficas, el Ministerio de Obras Públicas, de acuerdo con lo que establece el Código Civil, deberá, en un plazo no superior a 120 días, fijar los límites de la propiedad fiscal en los cauces de los ríos.

c) Medidas de Estadística Forestal

Artículo 64.— Toda persona, natural o jurídica, que tenga o instale un aserradero u otra industria que utilice la madera como materia prima, deberá comunicarlo al Servicio Nacional Forestal antes de que empiece la producción, especificando cuáles son los bosques que con explotación, fin serán puestos en explotación.

Artículo 65.— Toda persona natural o jurídica cuyo giro sea la explotación de bosques y sus productos, deberá comunicar al Servicio Nacional Forestal, dentro de los meses de junio a agosto de cada año, el volumen de maderas o productos forestales obtenidos durante el año precedente y el bosque o bosques de su procedencia y las superficies explotadas.

Artículo 66.— Los organismos estatales o particulares que concedan préstamos destinados a la producción forestal, deberán informar al Servicio Nacional Forestal.

Cuando estos préstamos sean superiores a diez mil pesos vitales anuales y estén destinados a inversiones en forestación o industrias forestales, los Bancos y otros organismos de crédito deberán emitir un certificado emitido por el Servicio Nacional Forestal de haber cumplido con lo dispuesto en el artículo anterior.

d) Medidas de Vigilancia Forestal

Artículo 67.— El Servicio Nacional Forestal podrá inspeccionar toda labor de índole forestal que se realice dentro del territorio del país, cualquiera que sea el dueño u ocupante del predio respectivo, a objeto de verificar el cumplimiento de las disposiciones legales y reglamentarias vigentes.

Para el cumplimiento de estas labores, los funcionarios del Servicio Nacional Forestal, debidamente acreditados como tales, podrán requerir el auxilio de la Fuerza Pública directamente de la autoridad policial más cercana al lugar en que deba hacerse la inspección, auxilio que deberá ser prestado sin mayores trámites.

Artículo 68.— Todo funcionario del Estado deberá denunciar al Servicio Nacional Forestal y al Cuerpo de Carabineros cualquier infracción a esta ley o a sus Reglamentos.

Asimismo, cualquiera persona tendrá acción popular para hacer las denuncias correspondientes de las infracciones señaladas.

Artículo 69.— Sin perjuicio de las obligaciones de control y vigilancia sobre el cumplimiento de la presente ley que competen al personal del Servicio Nacional Forestal, corresponderá también ejercer estas funciones al Cuerpo de Carabineros, que velará por el cumplimiento de las disposiciones de la presente ley y de sus Reglamentos, investigará los hechos punibles y los denunciará a la Justicia Ordinaria y al Servicio Nacional Forestal.

Artículo 70.— Para el mejor desempeño de las funciones indicadas, el Cuerpo de Carabineros creará una Sección de Policía Forestal, la que actuará, en el aspecto técnico, conforme a las directivas que impartirá el Servicio Nacional Forestal.

e) Medidas de Protección del Patrimonio Forestal del Estado

Artículo 71.— Se prohíbe la instalación de particulares y personas ajenas al Servicio Nacional Forestal, sin autorización de este mismo Servicio, en los Parques y Bosques Nacionales. Dicha autorización sólo podrá ser concedida en los términos que determine el reglamento respectivo.

Artículo 72

Prohíbese la explotación y también la corta parcial o total de árboles y arbustos aliados de cualquier tamaño y edad en los Bosques Nacionales sin autorización del Servicio Nacional Forestal.

Los adjudicatarios o personas a cargo de explotaciones u operaciones forestales, regularmente autorizadas de acuerdo con los artículos 15º y 16º de la presente ley, deberán proceder a la utilización de los árboles según lo indique el Plan de Explotación o siguientes las condiciones que sean fijadas, en cada caso, por el mencionado Servicio.

Artículo 73

El Servicio Nacional Forestal podrá limitar o prohibir la utilización o recolección de todos o algunos de los productos del bosque y del terreno en los Parques y Bosques Nacionales, cuando razones de conservación y protección de los recursos naturales así lo aconsejen.

Artículo 74

Prohíbese el pastoreo de animales domésticos en los Bosques Nacionales, sin autorización del Servicio Nacional Forestal. La resolución que otorgue una concesión de pastoreo deberá fijar el plazo de ésta, el número y la especie de animales que podrán ser introducidos en el terreno, la superficie y los deslindes de la zona objeto de dicha concesión. Estos deslindes deberán ser fijados materialmente sobre el terreno.

Artículo 75

Se prohíbe en los Parques o Bosques Nacionales arrojar materias inflamables o incendiarias o hacer fuego hasta una distancia que fijará la autoridad local del Servicio Nacional Forestal, de acuerdo con los Reglamentos.

El Servicio Nacional Forestal podrá prohibir el tránsito de personas ajenas a él por determinados Parques y Bosques Nacionales, cuando con-

diciones que señala el Reglamento y estarán afectos a la asignación del 50% a que se refiere el artículo 15º, de la ley N° 15.205.

Artículo 82.— El Consejo Nacional Forestal, para su funcionamiento, dispondrá de los recursos que contemple la ley anual de Presupuestos.

Artículo 83.— Créase, como Servicio dependiente del Consejo Nacional Forestal, con la denominación de Servicio Nacional Forestal, una persona jurídica de derecho público, autónoma con patrimonio propio, de duración indefinida, con plena capacidad para adquirir, ejercer derechos y contraer obligaciones.

En todo caso la contratación de personal a que se refiere esta letra, deberá hacerse con cargo a los fondos previstos con tal fin en el Presupuesto del Servicio.

Artículo 84.— El Servicio Nacional Forestal será el organismo encargado de conservar, proteger, aumentar y renovar los recursos forestales del país.

En tal sentido, corresponderá al Servicio Nacional Forestal, las siguientes funciones y atribuciones:

- Administrar los Parques y Bosques Nacionales y los Viveros Forestales Finales, con la limitación contenida en el artículo 11º de esta ley;
- Fomentar la forestación y la reforestación de las tierras particulares, de instituciones públicas y del Estado;
- Controlar el cumplimiento del régimen forestal;
- Asistir a los particulares y a los organismos públicos, en la protección de sus bosques y terrenos contra incendios, enfermedades, parásitos y otras causas naturales o humanas de destrucción del bosque;
- Asistir a los particulares en lo concerniente a la explotación y aplicación de planes de explotación forestal, y de toda mejora que tenga relación con el acrecentamiento y valorización del bosque y sus productos;
- Ejecutar planes nacionales de protección, conservación, mejoramiento y aprovechamiento de bosques y terrenos forestales;
- Un representante de la Vicepresidencia Ejecutiva de la Corporación de la Reforma Agraria;
- Un representante del Vicepresidente Ejecutivo de la Corporación de Fomento de la Producción;
- Un representante de la Corporación Chilena de la Madera;
- El Jefe de la Oficina de Planificación del Consejo Nacional Forestal;
- En ausencia del Ministro de Agricultura, presidirá el Consejo, que corresponda, según el orden de precedencia fijado en este artículo.

Los Consejeros durarán en sus funciones mientras desempeñen los cargos señalados precedentemente.

Artículo 78

El Consejo Nacional Forestal será el organismo encargado de fijar la política forestal del Servicio Nacional Forestal, y de la Empresa Nacional de Bosques.

Corresponderán, en consecuencia, al Consejo Nacional Forestal, las siguientes funciones y atribuciones:

- Planificar la política forestal nacional que han de ejecutar los Servicios Forestales del Estado y coordinar su acción;
- Proponer al Presidente de la República, las normas legales y reglamentarias para realizar la política forestal nacional;
- Aprobar a propuesta de los Servicios Forestales del Estado, los reglamentos necesarios para el funcionamiento de las respectivas instituciones;
- Aprobar los presupuestos, modificaciones y los planes anuales de los Servicios Forestales del Estado, sobre la base de los proyectos que al efecto deberán presentar los respectivos Directores de esos Servicios;
- Aprobar las plantas de personal, sus modificaciones y las escalas de remuneraciones que propongan los distintos Servicios Forestales del Estado;
- Controlar la ejecución de los planes generales de desarrollo forestal y de los programas anuales de acción que realicen el Servicio Nacional Forestal, el Instituto Forestal y la Empresa Nacional de Bosques;
- Estudiar y establecer las normas generales a que debe ajustarse la acción de los Servicios Forestales del Estado;
- Proponer los planes a largo plazo y los programas de acción anual para el desarrollo de las actividades forestales, que la Oficina de Planificación del Consejo someta a su consideración e introducir a dichos planes y programas las modificaciones que estime convenientes;
- Autorizar al Servicio Nacional Forestal, al Instituto Forestal y a la Empresa Nacional de Bosques, para contratar préstamos con entidades o personas nacionales, extranjeras o internacionales, previa aprobación del Presidente de la República y con las formalidades establecidas en el artículo 64º del Decreto con Fuerza de Ley N° 47, de 1959;
- Acordar la distribución anual del Fondo Forestal Nacional;
- En general, ejercer todas las demás facultades que no sean de carácter ejecutivo, necesarias para la consecución de los fines del Servicio.

Artículo 79

Un Reglamento del Servicio Nacional Forestal, con la denominación de Reglamento de Organización y Atribuciones que se le confieren en virtud de esta ley.

Artículo 80.— La orientación superior del Servicio Nacional Forestal, estará a cargo del Consejo Nacional Forestal y su dirección corresponderá a un Director Ejecutivo, quien tendrá la representación judicial y extrajudicial del Instituto y del Servicio.

Artículo 81

Con los ingresos provenientes de las tarifas y derechos por prestación de servicios a terceros, el Servicio Nacional Forestal y por el Instituto Forestal:

- Con el producto de las multas e indemnizaciones por infracciones a la presente ley y sus reglamentos;
- Con el producto de las participaciones y aportes provenientes de los Conventos celebrados en conformidad con el artículo 34º;
- Con el producto de la venta de especies decomulgadas por infracciones a la presente ley y sus reglamentos;
- Con las donaciones, herencias o legados constituidos para custodiar de las finalidades señaladas en el artículo 72 de esta ley;
- Con el diez por ciento de los impuestos que gravan a las industrias forestales;
- Con el producto de los aportes contemplados en el artículo 49º;
- Con el producto de los Bonos Forestales que acuerde emitir el Presidente de la República;
- Con los recursos provenientes de préstamos nacionales, extranjeros e internacionales;
- Con las amortizaciones e intereses de los préstamos que el Servicio Nacional Forestal otorgue a terceros;
- Con los demás bienes y recursos que le quiera o reciba en lo sucesivo a cualquier título.

Artículo 82

Para los efectos del Decreto con Fuerza de Ley N° 47, de 1959, los ingresos enunciadados serán considerados como ingresos propios de carácter fiscal.

Artículo 91.— La inversión de las sumas del Presupuesto del Servicio Nacional Forestal no estará sujeta a las disposiciones del Decreto con Fuerza de Ley N° 353, de 1960.

Artículo 92.— Las operaciones que realicen el Servicio Nacional Forestal, el Instituto Forestal y la Empresa Nacional de Bosques, estarán exen-

tas del pago de toda clase de impuestos, derechos, tasas y contribuciones, con excepción de los derechos impresos y tasas que se perciben por las Aduanas.

Artículo 93.— El Consejo Nacional Forestal, para fomentar nuevas industrias o ampliar las existentes, podrá celebrar convenios, arrendamientos de materia prima de Bosques Nacionales, sometidos a planes de ordenación, por períodos enteros del mismo, a precios reajustables anual o bianualmente.

Dichos convenios se ajustarán a las normas que se señalen en los reglamentos.

Artículo 94.— Se destinará, obligatoriamente, hasta el 10% de las entradas del Fondo Forestal Nacional, a la construcción o mantenimiento de caminos en proporción al área forestada en cada provincia.

El Servicio Nacional Forestal celebrará los correspondientes convenios con el Ministerio de Obras Públicas para la ejecución de estos trabajos, y establecerá la prioridad de las inversiones.

TÍTULO VIII

DEL INSTITUTO FORESTAL Y DE LA EMPRESA NACIONAL DE BOSQUES

Artículo 95.— Créase el Instituto Forestal, persona jurídica de derecho público, de administración autónoma, con patrimonio propio, de duración indefinida, dependiente del Consejo Nacional Forestal, con plena capacidad para adquirir, ejercer derechos y contraer obligaciones.

Artículo 96.— El Instituto Forestal será el organismo encargado de la investigación, experimentación y capacitación forestal.

En tal sentido, corresponderá al Instituto Forestal, las siguientes funciones y atribuciones:

- Confecionar los inventarios forestales;
- Realizar estudios para introducir mejoras en prácticas y técnicas de manejo, conservación y explotación de los recursos forestales;
- Investigar métodos de racionalización en la explotación y transformación de los productos forestales, en la comercialización y en la promoción de la demanda de estos mismos productos;
- Realizar toda clase de investigaciones y ensayos forestales y de productos del bosque;
- Divulgar las investigaciones, experiencias y trabajos de carácter forestal que se realicen en el país;
- Realizar cursos de capacitación para personal de obreros especializados y prácticos forestales y otros que requieran las actividades del Servicio Nacional Forestal y de la Empresa Nacional de Bosques;
- Celebrar toda clase de convenciones con personas naturales o jurídicas de derecho público o privado con el fin de desarrollar programas conjuntos, comprendidos dentro de las funciones propias del Instituto. En estas convenciones se incluirán los aportes de los contratantes y la forma de inversión de los recursos, como también las normas y modalidades por las cuales se regirán;
- Colaborar con las Universidades y otros organismos educativos o de investigación, con el fin de favorecer el mejor conocimiento del bosque y de su utilización para la preparación y perfeccionamiento de profesionales especializados en estas materias;
- Administrar los bienes y recursos que la ley le confíe para el desarrollo de los programas de investigación y capacitación;
- Preparar los proyectos específicos del Servicio Nacional Forestal y de las dependencias de Bosques y servicios de gabinete técnico;
- En general, celebrar todos los actos y contratos necesarios para el cumplimiento de las finalidades del Instituto, de la ley forestal y sus reglamentos.

Artículo 97

La orientación superior del Instituto Forestal estará a cargo del Consejo Nacional Forestal y su dirección corresponderá a un Director Ejecutivo, quien tendrá la representación judicial y extrajudicial del Instituto, y será su Jefe Superior para todos los efectos legales.

Artículo 98.— El Director Ejecutivo del Instituto Forestal tendrá las siguientes atribuciones y obligaciones:

- Proponer al Consejo Nacional Forestal, los reglamentos necesarios para el funcionamiento del Instituto Forestal y por el Instituto Forestal;
- Con el producto de las multas e indemnizaciones por infracciones a la presente ley y sus reglamentos;
- Con el producto de las participaciones y aportes provenientes de los Conventos celebrados en conformidad con el artículo 34º;
- Con el producto de la venta de especies decomulgadas por infracciones a la presente ley y sus reglamentos;
- Con las donaciones, herencias o legados constituidos para custodiar de las finalidades señaladas en el artículo 72 de esta ley;
- Con el diez por ciento de los impuestos que gravan a las industrias forestales;
- Con el producto de los aportes contemplados en el artículo 49º;
- Con el producto de los Bonos Forestales que acuerde emitir el Presidente de la República;
- Con los recursos provenientes de préstamos nacionales, extranjeros e internacionales;
- Con las amortizaciones e intereses de los préstamos que el Servicio Nacional Forestal otorgue a terceros;
- Con los demás bienes y recursos que le quiera o reciba en lo sucesivo a cualquier título.

Artículo 99

Para los efectos del Decreto con Fuerza de Ley N° 47, de 1959, los ingresos enunciadados serán considerados como ingresos propios de carácter fiscal.

Artículo 100.— La inversión de las sumas del Presupuesto del Servicio Nacional Forestal no estará sujeta a las disposiciones del Decreto con Fuerza de Ley N° 353, de 1960.

Artículo 101

Las operaciones que realicen el Servicio Nacional Forestal, el Instituto Forestal y la Empresa Nacional de Bosques, estarán exen-

tas del pago de toda clase de impuestos, derechos, tasas y contribuciones, con excepción de los derechos impresos y tasas que se perciben por las Aduanas.

Artículo 102.— El Consejo Nacional Forestal, para fomentar nuevas industrias o ampliar las existentes, podrá celebrar convenios, arrendamientos de materia prima de Bosques Nacionales, sometidos a planes de ordenación, por períodos enteros del mismo, a precios reajustables anual o bianualmente.

Dichos convenios se ajustarán a las normas que se señalen en los reglamentos.

Artículo 103.— Se destinará, obligatoriamente, hasta el 10% de las entradas del Fondo Forestal Nacional, a la construcción o mantenimiento de caminos en proporción al área forestada en cada provincia.

El Servicio Nacional Forestal celebrará los correspondientes convenios con el Ministerio de Obras Públicas para la ejecución de estos trabajos, y establecerá la prioridad de las inversiones.

TÍTULO VIII

DEL INSTITUTO FORESTAL Y DE LA EMPRESA NACIONAL DE BOSQUES

Artículo 95.— Créase el Instituto Forestal, persona jurídica de derecho público, de administración autónoma, con patrimonio propio, de duración indefinida, dependiente del Consejo Nacional Forestal, con plena capacidad para adquirir, ejercer derechos y contraer obligaciones.

Artículo 96.— El Instituto Forestal será el organismo encargado de la investigación, experimentación y capacitación forestal.

En tal sentido, corresponderá al Instituto Forestal, las siguientes funciones y atribuciones:

- Confecionar los inventarios forestales;
- Realizar estudios para introducir mejoras en prácticas y técnicas de manejo, conservación y explotación de los recursos forestales;
- Investigar métodos de racionalización en la explotación y transformación de los productos forestales, en la comercialización y en la promoción de la demanda de estos mismos productos;
- Realizar toda clase de investigaciones y ensayos forestales y de productos del bosque;
- Divulgar las investigaciones, experiencias y trabajos de carácter forestal que se realicen en el país;
- Realizar cursos de capacitación para personal de obreros especializados y prácticos forestales y otros que requieran las actividades del Servicio Nacional Forestal y de la Empresa Nacional de Bosques;
- Celebrar toda clase de convenciones con personas naturales o jurídicas de derecho público o privado con el fin de desarrollar programas conjuntos, comprendidos dentro de las funciones propias del Instituto. En estas convenciones se incluirán los aportes de los contratantes y la forma de inversión de los recursos, como también las normas y modalidades por las cuales se regirán;
- Colaborar con las Universidades y otros organismos educativos o de investigación, con el fin de favorecer el mejor conocimiento del bosque y de su utilización para la preparación y perfeccionamiento de profesionales especializados en estas materias;
- Administrar los bienes y recursos que la ley le confíe para el desarrollo de los programas de investigación y capacitación;
- Preparar los proyectos específicos del Servicio Nacional Forestal y de las dependencias de Bosques y servicios de gabinete técnico;
- En general, celebrar todos los actos y contratos necesarios para el cumplimiento de las finalidades del Instituto, de la ley forestal y sus reglamentos.

Artículo 97

La orientación superior del Instituto Forestal estará a cargo del Consejo Nacional Forestal y su dirección corresponderá a un Director Ejecutivo, quien tendrá la representación judicial y extrajudicial del Instituto, y será su Jefe Superior para todos los efectos legales.

Artículo 98.— El Director Ejecutivo del Instituto Forestal tendrá las siguientes atribuciones y obligaciones:

- Proponer al Consejo Nacional Forestal, los reglamentos necesarios para el funcionamiento del Instituto Forestal y por el Instituto Forestal;
- Con el producto de las multas e indemnizaciones por infracciones a la presente ley y sus reglamentos;
- Con el producto de las participaciones y aportes provenientes de los Conventos celebrados en conformidad con el artículo 34º;
- Con el producto de la venta de especies decomulgadas por infracciones a la presente ley y sus reglamentos;
- Con las donaciones, herencias o legados constituidos para custodiar de las finalidades señaladas en el artículo 72 de esta ley;
- Con el diez por ciento de los impuestos que gravan a las industrias forestales;
- Con el producto de los aportes contemplados en el artículo 49º;
- Con el producto de los Bonos Forestales que acuerde emitir el Presidente de la República;
- Con los recursos provenientes de préstamos nacionales, extranjeros e internacionales;
- Con las amortizaciones e intereses de los préstamos que el Servicio Nacional Forestal otorgue a terceros;
- Con los demás bienes y recursos que le quiera o reciba en lo sucesivo a cualquier título.

Artículo 99

Para los efectos del Decreto con Fuerza de Ley N° 47, de 1959, los ingresos enunciadados serán considerados como ingresos propios de carácter fiscal.

Artículo 100.— La inversión de las sumas del Presupuesto del Servicio Nacional Forestal no estará sujeta a las disposiciones del Decreto con Fuerza de Ley N° 353, de 1960.

Artículo 101

Las operaciones que realicen el Servicio Nacional Forestal, el Instituto Forestal y la Empresa Nacional de Bosques, estarán exen-

tas del pago de toda clase de impuestos, derechos, tasas y contribuciones, con excepción de los derechos impresos y tasas que se perciben por las Aduanas.

Artículo 102.— El Consejo Nacional Forestal, para fomentar nuevas industrias o ampliar las existentes, podrá celebrar convenios, arrendamientos de materia prima de Bosques Nacionales, sometidos a planes de ordenación, por períodos enteros del mismo, a precios reajustables anual o bianualmente.

Dichos convenios se ajustarán a las normas que se señalen en los reglamentos.

Artículo 103.— Se destinará, obligatoriamente, hasta el 10% de las entradas del Fondo Forestal Nacional, a la construcción o mantenimiento de caminos en proporción al área forestada en cada provincia.

El Servicio Nacional Forestal celebrará los correspondientes convenios con el Ministerio de Obras Públicas para la ejecución de estos trabajos, y establecerá la prioridad de las inversiones.

TÍTULO VIII

DEL INSTITUTO FORESTAL Y DE LA EMPRESA NACIONAL DE BOSQUES

Artículo 95.— Créase el Instituto Forestal, persona jurídica de derecho público, de administración autónoma, con patrimonio propio, de duración indefinida, dependiente del Consejo Nacional Forestal, con plena capacidad para adquirir, ejercer derechos y contraer obligaciones.

Artículo 96.— El Instituto Forestal será el organismo encargado de la investigación, experimentación y capacitación forestal.

En tal sentido, corresponderá al Instituto Forestal, las siguientes funciones y atribuciones:

- Confecionar los inventarios forestales;
- Realizar estudios para introducir mejoras en prácticas y técnicas de manejo, conservación y explotación de los recursos forestales;
- Investigar métodos de racionalización en la explotación y transformación de los productos forestales, en la comercialización y en la promoción de la demanda de estos mismos productos;
- Realizar toda clase de investigaciones y ensayos forestales y de productos del bosque;
- Divulgar las investigaciones, experiencias y trabajos de carácter forestal que se realicen en el país;
- Realizar cursos de capacitación para personal de obreros especializados y prácticos forestales y otros que requieran las actividades del Servicio Nacional Forestal y de la Empresa Nacional de Bosques;
- Celebrar toda clase de convenciones con personas naturales o jurídicas de derecho público o privado con el fin de desarrollar programas conjuntos, comprendidos dentro de las funciones propias del Instituto. En estas convenciones se incluirán los aportes de los contratantes y la forma de inversión de los recursos, como también las normas y modalidades por las cuales se regirán;
- Colaborar con las Universidades y otros organismos educativos o de investigación, con el fin de favorecer el mejor conocimiento del bosque y de su utilización para la preparación y perfeccionamiento de profesionales especializados en estas materias;
- Administrar los bienes y recursos que la ley le confíe para el desarrollo de los programas de investigación y capacitación;
- Preparar los proyectos específicos del Servicio Nacional Forestal y de las dependencias de Bosques y servicios de gabinete técnico;
- En general, celebrar todos los actos y contratos necesarios para el cumplimiento de las finalidades del Instituto, de la ley forestal y sus reglamentos.

Artículo 97

La orientación superior del Instituto Forestal estará a cargo del Consejo Nacional Forestal y su dirección corresponderá a un Director Ejecutivo, quien tendrá la representación judicial y extrajudicial del Instituto, y será su Jefe Superior para todos los efectos legales.

Artículo 98.— El Director Ejecutivo del Instituto Forestal tendrá las siguientes atribuciones y obligaciones:

- Proponer al Consejo Nacional Forestal, los reglamentos necesarios para el funcionamiento del Instituto Forestal y por el Instituto Forestal;
- Con el producto de las multas e indemnizaciones por infracciones a la presente ley y sus reglamentos;
- Con el producto de las participaciones y aportes provenientes de los Conventos celebrados en conformidad con el artículo 34º;
- Con el producto de la venta de especies decomulgadas por infracciones a la presente ley y sus reglamentos;
- Con las donaciones, herencias o legados constituidos para custodiar de las finalidades señaladas en el artículo 72 de esta ley;
- Con el diez por ciento de los impuestos que gravan a las industrias forestales;
- Con el producto de los aportes contemplados en el artículo 49º;
- Con el producto de los Bonos Forestales que acuerde emitir el Presidente de la República;
- Con los recursos provenientes de préstamos nacionales, extranjeros e internacionales;
- Con las amortizaciones e intereses de los préstamos que el Servicio Nacional Forestal otorgue a terceros;
- Con los demás bienes y recursos que le quiera o reciba en lo sucesivo a cualquier título.

Artículo 99

Para los efectos del Decreto con Fuerza de Ley N° 47, de 1959, los ingresos enunciadados serán considerados como ingresos propios de carácter fiscal.

Artículo 100.— La inversión de las sumas del Presupuesto del Servicio Nacional Forestal no estará sujeta a las disposiciones del Decreto con Fuerza de Ley N° 353, de 1960.

Artículo 101

Las operaciones que realicen el Servicio Nacional Forestal, el Instituto Forestal y la Empresa Nacional de Bosques, estarán exen-

tas del pago de toda clase de impuestos, derechos, tasas y contribuciones, con excepción de los derechos impresos y tasas que se perciben por las Aduanas.

Artículo 102.— El Consejo Nacional Forestal, para fomentar nuevas industrias o ampliar las existentes, podrá celebrar convenios, arrendamientos de materia prima de Bosques Nacionales, sometidos a planes de ordenación, por períodos enteros del mismo, a precios reajustables anual o bianualmente.

Dichos convenios se ajustarán a las normas que se señalen en los reglamentos.

Artículo 103.— Se destinará, obligatoriamente, hasta el 10% de las entradas del Fondo Forestal Nacional, a la construcción o mantenimiento de caminos en proporción al área forestada en cada provincia.

El Servicio Nacional Forestal celebrará los correspondientes convenios con el Ministerio de Obras Públicas para la ejecución de estos trabajos, y establecerá la prioridad de las inversiones.

TÍTULO VIII

DEL INSTITUTO FORESTAL Y DE LA EMPRESA NACIONAL DE BOSQUES

Artículo 95.— Créase el Instituto Forestal, persona jurídica de derecho público, de administración autónoma, con patrimonio propio, de duración indefinida, dependiente del Consejo Nacional Forestal, con plena capacidad para adquirir, ejercer derechos y contraer obligaciones.

Artículo 96.— El Instituto Forestal será el organismo encargado de la investigación, experimentación y capacitación forestal.

En tal sentido, corresponderá al Instituto Forestal, las siguientes funciones y atribuciones:

- Confecionar los inventarios forestales;
- Realizar estudios para introducir mejoras en prácticas y técnicas de manejo, conservación y explotación de los recursos forestales;
- Investigar métodos de racionalización en la explotación y transformación de los productos forestales, en la comercialización y en la promoción de la demanda de estos mismos productos;
- Realizar toda clase de investigaciones y ensayos forestales y de productos del bosque;
- Divulgar las investigaciones, experiencias y trabajos de carácter forestal que se realicen en el país;
- Realizar cursos de capacitación para personal de obreros especializados y prácticos forestales y otros que requieran las actividades del Servicio Nacional Forestal y de la Empresa Nacional de Bosques;
- Celebrar toda clase de convenciones con personas naturales o jurídicas de derecho público o privado con el fin de desarrollar programas conjuntos, comprendidos dentro de las funciones propias del Instituto. En estas convenciones se incluirán los aportes de los contratantes y la forma de inversión de los recursos, como también las normas y modalidades por las cuales se regirán;
- Colaborar con las Universidades y otros organismos educativos o de investigación, con el fin de favorecer el mejor conocimiento del bosque y de su utilización para la preparación y perfeccionamiento de profesionales especializados en estas materias;
- Administrar los bienes y recursos que la ley le confíe para el desarrollo de los programas de investigación y capacitación;
- Preparar los proyectos específicos del Servicio Nacional Forestal y de las dependencias de Bosques y servicios de gabinete técnico;
- En general, celebrar todos los actos y contratos necesarios para el cumplimiento de las finalidades del Instituto, de la ley forestal y sus reglamentos.

Artículo 97

La orientación superior del Instituto Forestal estará a cargo del Consejo Nacional Forestal y su dirección corresponderá a un Director Ejecutivo, quien tendrá la representación judicial y extrajudicial del Instituto, y será su Jefe Superior para todos los efectos legales.

Artículo 98.— El Director Ejecutivo del Instituto Forestal tendrá las siguientes atribuciones y obligaciones:

- Proponer al Consejo Nacional Forestal, los reglamentos necesarios para el funcionamiento del Instituto Forestal y por el Instituto Forestal;
- Con el producto de las multas e indemnizaciones por infracciones a la presente ley y sus reglamentos;
- Con el producto de las participaciones y aportes provenientes de los Conventos celebrados en conformidad con el artículo 34º;
- Con el producto de la venta de especies decomulgadas por infracciones a la presente ley y sus reglamentos;
- Con las donaciones, herencias o legados constituidos para custodiar de las finalidades señaladas en el artículo 72 de esta ley;
- Con el diez por ciento de los impuestos que gravan a las industrias forestales;
- Con el producto de los aportes contemplados en el artículo 49º;
- Con el producto de los Bonos Forestales que acuerde emitir el Presidente de la República;
- Con los recursos provenientes de préstamos nacionales, extranjeros e internacionales;
- Con las amortizaciones e intereses de los préstamos que el Servicio Nacional Forestal otorgue a terceros;
- Con los demás bienes y recursos que le quiera o reciba en lo sucesivo a cualquier título.

Artículo 99

Para los efectos del Decreto con Fuerza de Ley N° 47, de 1959, los ingresos enunciadados serán considerados como ingresos propios de carácter fiscal.

Artículo 100.— La inversión de las sumas del Presupuesto del Servicio Nacional Forestal no estará sujeta a las disposiciones del Decreto con Fuerza de Ley N° 353, de 1960.

Artículo 101

Las operaciones que realicen el Servicio Nacional Forestal, el Instituto Forestal y la Empresa Nacional de Bosques, estarán exen-

tas del pago de toda clase de impuestos, derechos, tasas y contribuciones, con excepción de los derechos impresos y tasas que se perciben por las Aduanas.

Artículo 102.— El Consejo Nacional Forestal, para fomentar nuevas industrias o ampliar las existentes, podrá celebrar convenios, arrendamientos de materia prima de Bosques Nacionales, sometidos a planes de ordenación, por períodos enteros del mismo, a precios reajustables anual o bianualmente.

Dichos convenios se ajustarán a las normas que se señalen en los reglamentos.

Artículo 103.— Se destinará, obligatoriamente, hasta el 10% de las entradas del Fondo Forestal Nacional, a la construcción o mantenimiento de caminos en proporción al área forestada en cada provincia.

El Servicio Nacional Forestal celebrará los correspondientes convenios con el Ministerio de Obras Públicas para la ejecución de estos trabajos, y establecerá la prioridad de las inversiones.

TÍTULO VIII

DEL INSTITUTO FORESTAL Y DE LA EMPRESA NACIONAL DE BOSQUES

Artículo 95.— Créase el Instituto Forestal, persona jurídica de derecho público, de administración autónoma, con patrimonio propio, de duración indefinida, dependiente del Consejo Nacional Forestal, con plena capacidad para adquirir, ejercer derechos y contraer obligaciones.

Artículo 96.— El Instituto Forestal será el organismo encargado de la investigación, experimentación y capacitación forestal.

En tal sentido, corresponderá al Instituto Forestal, las siguientes funciones y atribuciones:

- Confecionar los

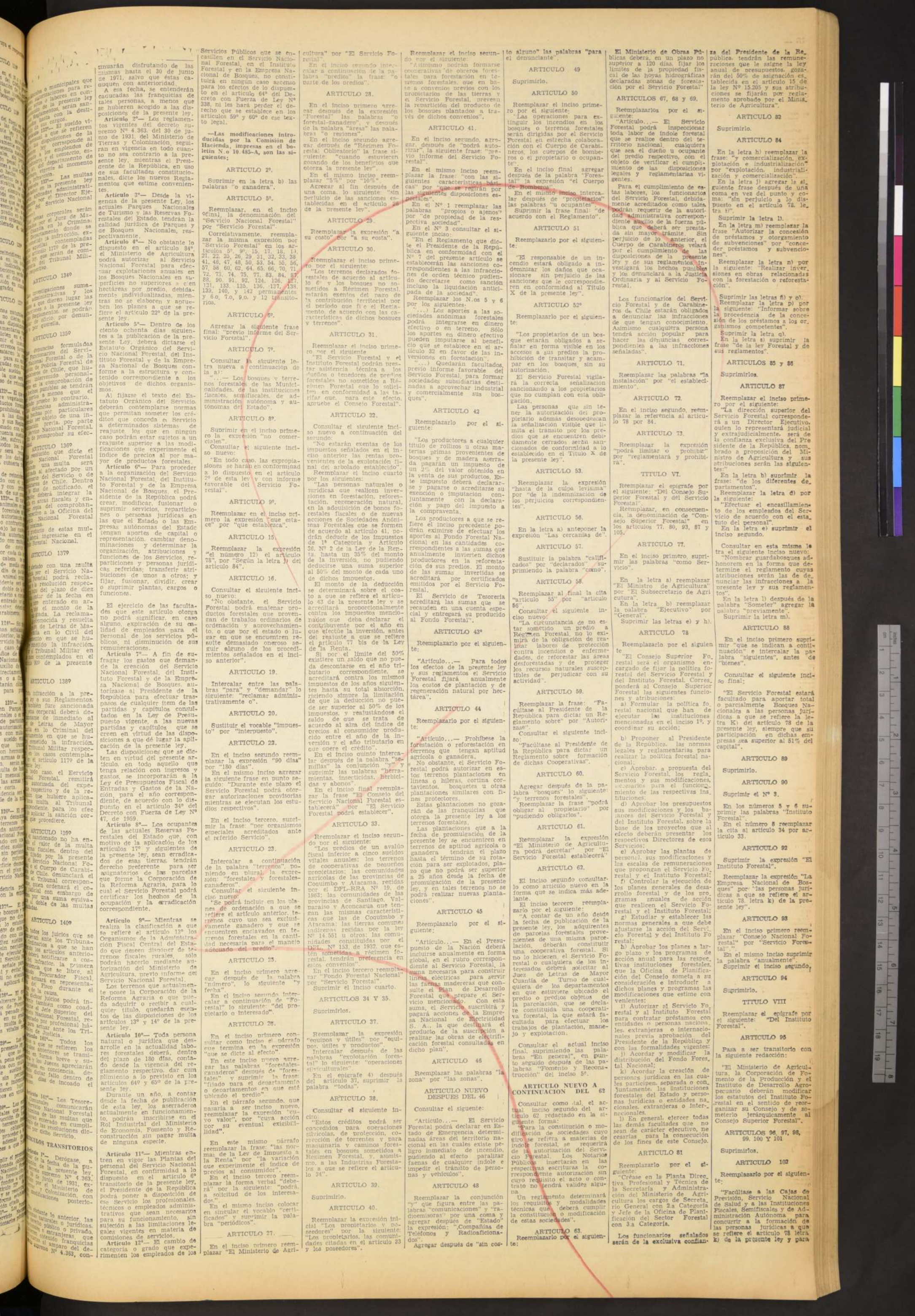

aportar a dichas personas los bosques, terrenos e instalaciones de su dominio".

ARTICULO 107

Suprimirlo.

ARTICULO 110

Suprimirlo.

ARTICULO 117

Reemplazar el inciso primero por el siguiente:

"Corresponderá a la jurisdicción militar el conocimiento de los delitos de incendio de bosques, maderas, pastos, montes, ceros o cerros y la ocupación y usurpación de terrenos del Patrimonio Forestal del Estado".

Suprimir el inciso segundo.

ARTICULO 120

En el inciso primero agregar a continuación de las palabras "El propietario" las siguientes: "u ocupantes".

Reemplazar el inciso segundo por el siguiente:

"La reincidencia será penada con el doble de la multa señalada anteriormente y podrá ser castigada con la expropiación de las superficies de los terrenos forestales del predio".

ARTICULO 123

Suprimirlo.

ARTICULO 130

Reemplazarlo por el siguiente:

"Las explotaciones forestales en terrenos declarados forestales no sometidos a régimen forestal obligatorio al propietario u ocupantes a proceder a su reforestación o regeneración natural en un plazo no superior a dos años.

Al no cumplir el propietario u ocupante con la obligación de reforestación o regeneración, sin perjuicio de las demás sanciones a que di lugar".

Intercalar a continuación de la palabra "mensual" la expresión "o anual".

ARTICULO 134

Reemplazar la expresión "sumarios administrativos" por "sumarios, sumarios administrativos".

ARTICULO 135

En el inciso primero reemplazar la expresión de "Carabineros de Chile" por la siguiente: "por Carabineros de Chile y por los guardabosques ad honorem".

ARTICULO 137

Sustituir la referencia "artículo 99" por "artículo 117".

ARTICULO 139

Suprimir la frase "o el Cuerpo de Carabineros de Chile".

ARTICULOS TRANSITORIOS

ARTICULO 2º

Apruebo a continuación de las palabras "Jurisdicción de Parques" el vocablo "Nacionales".

ARTICULO 4º

Reemplazarlo por el siguiente:

"El Servicio Forestal podrá efectuar modificaciones de carácter administrativo de los bosques, maderas, pastos, montes, ceros o cerros y de las superficies de los terrenos forestales del Estado".

ARTICULO 5º

Reemplazarlo por el siguiente:

"Dentro de los 180 días siguientes a la publicación de la presente ley, deberá dictarse el Reglamento Orgánico del Servicio Forestal".

ARTICULOS TRANSITORIOS NUEVOS

Consultar los siguientes:

"Artículo 1º.— Facúltase al Presidente de la República, por decreto, la facultad de declarar, en todo o en parte, la explotación, el uso y la conservación de los bosques, maderas, pastos, montes, ceros o cerros y de las superficies de los terrenos forestales del Estado, en las provincias de Chile, Aisen y Magallanes.

Para los efectos señalados en el inciso anterior, todas las concesiones madereras o autorizaciones para explotar bosques fiscales que se encuentren vigentes en las provincias mencionadas, se extinguirán caducadas a partir de la vigencia de la presente ley".

También se consultó como transitorio el artículo 95 del proyecto en los términos que ya se han expresado.

El señor ISLA (Vicepresidente).— En discusión general el proyecto.

Ha solicitado la palabra el señor Ministro de Agricultura.

Tiene la palabra Su Señoría. El señor TRIVELLI (Ministro de Agricultura).— Señor Presidente, hace algún tiempo, el Poder Ejecutivo envió al Congreso Nacional un proyecto de ley que tiene a modificar y a mejorar la legislación actual relacionada con los bosques.

Generalmente las gobiernos, y especialmente de los países o comunidades poco desarrolladas, están preocupados, más bien, del desarrollo económico. A veces, también, los gobiernos y las comunidades se preocupan del desarrollo social. Pero son muy pocas las comunidades y muy escasos los gobiernos de países poco desarrollados, que se preocupan de aquel otro elemento constituido por los recursos naturales renovables, o sea, el pino donde se asienta la nacionalidad, o donde prospera la comunidad y la patria.

En Chile, nuestro país, no ha hecho excepción a esta regla general. Desde los tiempos naturales, los gobiernos

viene preocupándose del desarrollo económico y también, en alguna medida, del desarrollo social. Pero su preocupación por la conservación de los recursos naturales renovables ha sido escasa, ínfima. Y esta desatención de los gobiernos, naturalmente, un reflejo del pensamiento y de la actitud de la comunidad, que se ha manifestado en nuestro país y en otras naciones subdesarrolladas, especialmente latinoamericanas, en la época actual, y en muchos países del Medio Oriente y del norte de África, en la época antigua, en la indiferencia por preservar y conservar los recursos naturales renovables.

Entre tales recursos se cuentan, desde luego, el bosque, la tierra, las plantas; en general, todos los vegetales, todo el reino animal, el macro y el micro, el agua, y, en fin, todo lo que constituye el mundo que nos rodea, el mundo que denominamos naturaleza, el mundo que es la base de la vida, la base de la nacionalidad, la comunidad, que es precisamente la que da vida al país.

Quiero demostrar, en forma muy breve, como en Chile se ha ido destruyendo este pino de una manera acelerada y alarmante.

En estudios basados en el mapa aerofotogramétrico de las 13 provincias centrales se ha llegado a la conclusión de que de 4.000.000 de hectáreas que cubren las trece provincias que fueron examinadas, alrededor del 58% de la tierra inventariada estaba afectada por el proceso erosivo. No voy a entrar en mayores explicaciones sobre este punto, entiendo que el señor Diputado informante de la Comisión de Agricultura y Ganadería, el señor Trivelli, en su informe, lo explicará con claridad.

En estudios basados en el mapa aerofotogramétrico de las 13 provincias centrales se ha llegado a la conclusión de que de 4.000.000 de hectáreas que cubren las trece provincias que fueron examinadas, alrededor del 58% de la tierra inventariada estaba afectada por el proceso erosivo. No voy a entrar en mayores explicaciones sobre este punto, entiendo que el señor Diputado informante de la Comisión de Agricultura y Ganadería, el señor Trivelli, en su informe, lo explicará con claridad.

¿Cuál es la situación de la tierra montañosa de la Cordillera de los Andes, que no está incluida en este mapa aerofotogramétrico? Basta sobrevalorar esta región para darse cuenta de que, tal vez entre el 90 y el 100% de la superficie cubrida, del relieve ondulado del país, está afectada por el proceso de erosión, o sea, por la destrucción de la capa superficial del suelo. Incluso esta destrucción es tan grave, que llega a aparecer en la superficie de la roca fundamental.

¿Cuáles son las causas de esta erosión? Primero, la destrucción de los bosques. Por información técnica que tenemos, sabemos que la velocidad de destrucción de los bosques en Chile es de más o menos 40 a 50 mil hectáreas por año. Aparte de todas las tierras agrícolas del país que reúnen las condiciones para esta actividad, alrededor de 20 millones de hectáreas son aptas solamente para la forestación. De ellas, diez millones de hectáreas son, prácticamente, improductivas. De los diez millones restantes, unos cinco millones conservan todavía bosques económicamente explotables y los otros cinco millones están desmenuzados de vegetación arbórea o vegetal, y se hallan en pleno proceso de erosión o destrucción. Las consecuencias de esta zona, en primer lugar, el embalsamiento de los ríos.

De Maule al sur, hasta hace 80 o 100 años, todos los ríos eran navegables. Hoy día sólo es navegable el Valdivia hasta la ciudad del mismo nombre. No ha sido siempre navegable en los últimos años, sino que llegó a serlo por efecto del terremoto de 1900, que hundió el fondo del río.

Empujados, el río Bueno es navegable por balsas, no por botes, porque tiene una tremenda barra que impide la navegación interior. Antes, fue navegable aun por buques de gran calado. El río Maipo también lo fue. El río Aisen, que es el caso más patético de los tiempos modernos, que navegaba por buques de hasta 400 toneladas, hace años que ya no es navegable. Y la ciudad de Puerto Aisen, que quedó como capital de la provincia, ya no es puerto, y parece que después de los últimos terremotos ni siquiera será ciudad.

Estas son las consecuencias de la destrucción de bosques y de la erosión.

También lo son el embalsamiento de los ríos y ciudades. Tengo aquí un informe del Intendente de Valparaíso, que llegó ayer no más a nuestro poder, en el cual se expresa que, cada año, a raíz de los terremotos y de las lluvias torrenciales, se llenan de barro, de materiales provenientes de los cerros, que tapan los cauces. Sólo en la ciudad de Valparaíso, el promedio anual de tierra que hay que sacar es de 12 millones de metros cúbicos. En otras palabras, un cubo de 100 metros de largo por 12 metros de alto, o sea, un edificio de cuatro pisos por cada una cuadrada de largo. Esto tiene que sacar al Valparaíso, sin tomar en cuenta los efectos de la erosión, de los efectos de los recursos naturales renovables.

Los puertos chilenos, sobre todo los ubicados cerca de ríos, están prácticamente liquidados. El puerto de Constitución es un cementerio y constituye un recuerdo vivo, patente, presente, de lo que es el proceso erosivo. Otros ejemplos, en este mismo sentido, son los puertos de Talcahuano, Corral y Valparaíso. Este último, según mis antecedentes, a pesar del dragado que es objeto continuamente, tiene 10 metros de sedimento. El dragado a que se acete periódicamente, que puede ser útil tiene un costo muy alto, similar al que se gasta en limpiar las calles que, de acuerdo con las cifras que se me han hecho llegar, es de alrededor de 500 millones de pesos por año, fuera de toda la destrucción que produce.

El señor ACEVEDO.— San Antonio es el único puerto que no se ha destruido.

El señor TRIVELLI (Ministro de Agricultura).—

de. No se puede llevar adelante este programa sin crear, por una parte, una conciencia nacional de la importancia de los recursos naturales renovables, y, por otra, sin modernizar la legislación actual, para hacerla más ágil y operante.

Las principales innovaciones del proyecto de ley forestal, ya examinadas por las Comisiones de Agricultura y de Hacienda de la Cámara, son, entre otras, las siguientes:

1) Fija los objetivos que inspirarán la política forestal del Estado respecto de los recursos forestales del país.

2) Delimita adecuadamente el patrimonio forestal del Estado y dispone medidas para su racional aprovechamiento, ya sea por intermedio del sistema de bosques nacionales, parques nacionales o viveros forestales estatales.

3) Crea el régimen forestal para garantizar el adecuado uso de los bosques y terrenos forestales, tanto fiscales como particulares.

4) Establece incentivos y franquicias tributarias, crediticias y otras, para el fomento de la reforestación, de los bosques, de las industrias y de las demás actividades forestales, que se someten a una utilización racional y ordenada de sus recursos.

5) Perfecciona, amplia y agiliza las disposiciones sobre protección de bosques y terrenos forestales contra los agentes destructores, tales como el fuego, las plagas, las enfermedades y otros.

6) Crea un organismo adecuado encargado de hacer cumplir la ley, condición indispensable para que ella no quede reducida a un compendio de buenos propósitos.

7) Crea el Fondo Forestal Nacional, para proveer los recursos financieros que requiere una debida y eficaz administración forestal en el territorio nacional.

8) Perfecciona y actualiza las sanciones por contravención de las disposiciones que se establecen en esta ley, llegando a hacerlas más efectivas, como el delito militar ciertas infracciones graves, como los incendios o el uso indebido del fuego.

Además, el proyecto de ley establece un procedimiento ágil y eficaz para la aplicación de tales sanciones.

Señor Presidente, agradezco esta oportunidad que se me ha dado para realizar esta exposición general sobre el proyecto de ley forestal, que es una buena disposición de los Honorable señores Diputados para llevarlo adelante.

Muchas gracias.

Conservación, utilización y fomento de los recursos forestales del país.

El señor ISLA (Vicepresidente).— Tiene la palabra el Honorable Diputado informante, señor Carlos Gálvez.

El señor GÁLVEZ.— Señor Presidente, antes de entrar a informar este proyecto de ley sobre conservación, utilización y fomento de los recursos forestales del país, solicito que se recien de debate y que se abra con el objeto que el país pueda recibir indicaciones respecto a este proyecto, que es, ampliamente, de carácter técnico.

El señor ISLA (Vicepresidente).— Oportunamente se va a recabar el acuerdo que amanda Su Señoría.

Puede continuar el señor Diputado informante.

El señor GÁLVEZ.— Señor Presidente, en la Comisión de Agricultura y Ganadería, que tengo la honra de presidir, me corresponde informar el proyecto de ley, aprobado por ella, que establece la conservación, utilización y fomento de los recursos forestales del país.

El proyecto en informe corresponde a una necesidad imprescindible de atender a la conservación de la función del país, de la industria maderera, que deberá constituir una de las grandes fuentes de posibilidades económicas de la Nación.

El estudio de esta iniciativa de ley, la Comisión con la permanente colaboración del señor Ministro de Agricultura, don Hugo Trivelli, y de los funcionarios de ese Ministerio, señores Riquelme, Muñoz y Eduardo Araya, Asistiendo, ella invitó al señor Francisco Araya, funcionario de la Corporación de Fomento de la Producción, a su cargo el Plan de Chonos, de la zona de Tamarugal, y a los representantes de la Corporación Chilena de la Madera, señores Fernando Lenz y Rolando Garrido, quienes hicieron entrega de un completo estudio sobre nuestra riqueza maderera.

En el informe evacuado por nuestra Comisión, que está contenido en el boletín N° 10.485, se hace un análisis exhaustivo de la función del bosque, como recurso natural renovable; de su extinción y de las graves consecuencias que afectan a los suelos por la erosión de la tierra, la pérdida paulatina de nuestra riqueza forestal; de las posibilidades de industrialización de la madera; de la legislación actual sobre la materia y de la que se propone en el proyecto de ley.

El análisis de estas materias, tratadas con un criterio armónico, lleva a una conclusión alarmante. En efecto, de no establecerse medidas de protección forestal lo antes posible, nuestra nación se encontrará frente al peligro inminente de convertirse en un desierto, con la pérdida total o parcial de sus tierras cultivables. Baste, para ello, un solo ejemplo lo ocurrido en Aisen, en estos días por las inundaciones provocadas por el embalsamiento del río, debido a la tala masiva de bosques de que fue objeto esa zona.

Los recursos naturales renovables del país han sido mal tratados. Podría decirse que se han coludido todas las circunstancias adversas para destruirlos. Esta riqueza que constituye la base fundamental de supervivencia de un pueblo, ha sido descuidada y ha carecido de una protección que evite los daños que se le han hecho.

Forman los recursos naturales renovables los suelos, los bosques, las plantas, los animales, el agua, la flora y la fauna.

El territorio nacional tiene una superficie de 74 millones de hectáreas, exceptuando las zonas marítimas, que cubren 11 millones 70 mil hectáreas, corresponden a los suelos susceptibles de algún cultivo, o sea, el 16%; a su vez, sólo 6 millones de hectáreas corresponden a suelos de cultivo, efectivamente.

La superficie de aptitud forestal alcanza a 21 millones de hectáreas, que debe incrementarse con una parte considerable de la tierra destinada actualmente a cultivos o praderas naturales, por cuanto, como más adelante lo señalaremos, son de exclusiva aptitud forestal.

Esta superficie representa el 28% del área territorial y está constituida, en su mayor parte, por bosques naturales. De estos bosques, sólo 5 millones de hectáreas son susceptibles de alguna explotación económica, por cuanto el resto está formado por bosques que son improductivos o que son inaccesibles.

Otra parte está desmenuzada y sólo puede aprovecharse a esparcidos. Además, existe una superficie aproximada de 300 mil hectáreas de bosques que, por su ubicación, predominio del pino insignie, la cual constituye la base esencial de nuestra explotación maderera.

Según las crónicas de la Colonia y de los antecedentes que recogió la Comisión, en la zona de la zona agrícola del país se desprende que el nuestro territorio, a la llegada de los españoles, estaba cubierto de bosques en la mitad de su superficie. Además, la zona desértica de Tarapacá estaba formada por una espesa selva de tamarugos, y la parte sur, integrada por grandes extensiones boscosas. Toda esta riqueza maderera, que constituía la base de la vida, y como consecuencia, la tierra fue perdiendo su capa vegetal, proceso que ha llegado a constituir hoy un peligro para la subsistencia del país.

El bosque, en general, fue sustituido, puede decirse, hasta la fecha, ha sido objeto de un tratamiento cívico. Primeramente, la corta masiva de árboles, sin atender a la reposición, ha causado graves daños. Más grave ha sido aún la limpieza de terrenos boscosos a fin de habilitar nuevos suelos para el cultivo, principalmente mediante el empleo de los ríos y lagos, los procedimientos han ocasionado la extinción arborea en las hoyas hidrográficas de los ríos, que, sumada a la erosión de la tierra producida por la eliminación del bosque que detiene la capa vegetal, ha llevado a situaciones muy graves como las que he señalado al comienzo de esta exposición y que hoy afecta a la provincia de Aisen.

La formación de la capa vegetal depende de la acción de agentes climáticos y biológicos. El proceso de sustitución de la capa vegetal, que es un proceso de lenta renovación, depende de las condiciones físicas, ecológicas, y, especialmente, climáticas. Al extinguirse el bosque que contiene la tierra productiva, la erosión destruye la tierra a los ríos que, finalmente, la llevan al mar. Este las devuelve a la tierra transformadas en arenas que forman las dunas que abundan a lo largo de nuestro territorio.

Para que la Honorable Cámara tenga una visión de los efectos producidos por estas causas, llamamos la atención hacia el hecho de que el 60% de la superficie del país está afectada por el proceso de erosión, o sea, por la destrucción de la capa superficial del suelo.

El señor ISLA (Vicepresidente).— Oportunamente se va a recabar el acuerdo que amanda Su Señoría.

Puede continuar el señor Diputado informante.

El señor GÁLVEZ.— Señor Presidente, en la Comisión de Agricultura y Ganadería, que tengo la honra de presidir, me corresponde informar el proyecto de ley, aprobado por ella, que establece la conservación, utilización y fomento de los recursos forestales del país.

El estudio de esta iniciativa de ley, la Comisión con la permanente colaboración del señor Ministro de Agricultura, don Hugo Trivelli, y de los funcionarios de ese Ministerio, señores Riquelme, Muñoz y Eduardo Araya, Asistiendo, ella invitó al señor Francisco Araya, funcionario de la Corporación de Fomento de la Producción, a su cargo el Plan de Chonos, de la zona de Tamarugal, y a los representantes de la Corporación Chilena de la Madera, señores Fernando Lenz y Rolando Garrido, quienes hicieron entrega de un completo estudio sobre nuestra riqueza maderera.

En el informe evacuado por nuestra Comisión, que está contenido en el boletín N° 10.485, se hace un análisis exhaustivo de la función del bosque, como recurso natural renovable; de su extinción y de las graves consecuencias que afectan a los suelos por la erosión de la tierra, la pérdida paulatina de nuestra riqueza forestal; de las posibilidades de industrialización de la madera; de la legislación actual sobre la materia y de la que se propone en el proyecto de ley.

El análisis de estas materias, tratadas con un criterio armónico, lleva a una conclusión alarmante. En efecto, de no establecerse medidas de protección forestal lo antes posible, nuestra nación se encontrará frente al peligro inminente de convertirse en un desierto, con la pérdida total o parcial de sus tierras cultivables. Baste, para ello, un solo ejemplo lo ocurrido en Aisen, en estos días por las inundaciones provocadas por el embalsamiento del río, debido a la tala masiva de bosques de que fue objeto esa zona.

Los recursos naturales renovables del país han sido mal tratados. Podría decirse que se han coludido todas las circunstancias adversas para destruirlos. Esta riqueza que constituye la base fundamental de supervivencia de un pueblo, ha sido descuidada y ha carecido de una protección que evite los daños que se le han hecho.

Forman los recursos naturales renovables los suelos, los bosques, las plantas, los animales, el agua, la flora y la fauna.

El territorio nacional tiene una superficie de 74 millones de hectáreas, exceptuando las zonas marítimas, que cubren 11 millones 70 mil hectáreas, corresponden a los suelos susceptibles de algún cultivo, o sea, el 16%; a su vez, sólo 6 millones de hectáreas corresponden a suelos de cultivo, efectivamente.

La superficie de aptitud forestal alcanza a 21 millones de hectáreas, que debe incrementarse con una parte considerable de la tierra destinada actualmente a cultivos o praderas naturales, por cuanto, como más adelante lo señalaremos, son de exclusiva aptitud forestal.

Esta superficie representa el 28% del área territorial y está constituida, en su mayor parte, por bosques naturales. De estos bosques, sólo 5 millones de hectáreas son susceptibles de alguna explotación económica, por cuanto el resto está formado por bosques que son improductivos o que son inaccesibles.

Otra parte está desmenuzada y sólo puede aprovecharse a esparcidos. Además, existe una superficie aproximada de 300 mil hectáreas de bosques que, por su ubicación, predominio del pino insignie, la cual constituye la base esencial de nuestra explotación maderera.

Según las crónicas de la Colonia y de los antecedentes que recogió la Comisión, en la zona de la zona agrícola del país se desprende que el nuestro territorio, a la llegada de los españoles, estaba cubierto de bosques en la mitad de su superficie. Además, la zona desértica de Tarapacá estaba formada por una espesa selva de tamarugos, y la parte sur, integrada por grandes extensiones boscosas. Toda esta riqueza maderera, que constituía la base de la vida, y como consecuencia, la tierra fue perdiendo su capa vegetal, proceso que ha llegado a constituir hoy un peligro para la subsistencia del país.

El bosque, en general, fue sustituido, puede decirse, hasta la fecha, ha sido objeto de un tratamiento cívico. Primeramente, la corta masiva de árboles, sin atender a la reposición, ha causado graves daños. Más grave ha sido aún la limpieza de terrenos boscosos a fin de habilitar nuevos suelos para el cultivo, principalmente mediante el empleo de los ríos y lagos, los procedimientos han ocasionado la extinción arborea en las hoyas hidrográficas de los ríos, que, sumada a la erosión de la tierra producida por la eliminación del bosque que detiene la capa vegetal, ha llevado a situaciones muy graves como las que he señalado al comienzo de esta exposición y que hoy afecta a la provincia de Aisen.

La formación de la capa vegetal depende de la acción de agentes climáticos y biológicos. El proceso de sustitución de la capa vegetal, que es un proceso de lenta renovación, depende de las condiciones físicas, ecológicas, y, especialmente, climáticas. Al extinguirse el bosque que contiene la tierra productiva, la erosión destruye la tierra a los ríos que, finalmente, la llevan al mar. Este las devuelve a la tierra transformadas en arenas que forman las dunas que abundan a lo largo de nuestro territorio.

Para que la Honorable Cámara tenga una visión de los efectos producidos por estas causas, llamamos la atención hacia el hecho de que el 60% de la superficie del país está afectada por el proceso de erosión, o sea, por la destrucción de la capa superficial del suelo.

El señor ISLA (Vicepresidente).— Oportunamente se va a recabar el acuerdo que amanda Su Señoría.

Puede continuar el señor Diputado informante.

El señor GÁLVEZ.— Señor Presidente, en la Comisión de Agricultura y Ganadería, que tengo la honra de presidir, me corresponde informar el proyecto de ley, aprobado por ella, que establece la conservación, utilización y fomento de los recursos forestales del país.

El estudio de esta iniciativa de ley, la Comisión con la permanente colaboración del señor Ministro de Agricultura, don Hugo Trivelli, y de los funcionarios de ese Ministerio, señores Riquelme, Muñoz y Eduardo Araya, Asistiendo, ella invitó al señor Francisco Araya, funcionario de la Corporación de Fomento de la Producción, a su cargo el Plan de Chonos, de la zona de Tamarugal, y a los representantes de la Corporación Chilena de la Madera, señores Fernando Lenz y Rolando Garrido, quienes hicieron entrega de un completo estudio sobre nuestra riqueza maderera.

En el informe evacuado por nuestra Comisión, que está contenido en el boletín N° 10.485, se hace un análisis exhaustivo de la función del bosque, como recurso natural renovable; de su extinción y de las graves consecuencias que afectan a los suelos por la erosión de la tierra, la pérdida paulatina de nuestra riqueza forestal; de las posibilidades de industrialización de la madera; de la legislación actual sobre la materia y de la que se propone en el proyecto de ley.

El análisis de estas materias, tratadas con un criterio armónico, lleva a una conclusión alarmante. En efecto, de no establecerse medidas de protección forestal lo antes posible, nuestra nación se encontrará frente al peligro inminente de convertirse en un desierto, con la pérdida total o parcial de sus tierras cultivables. Baste, para ello, un solo ejemplo lo ocurrido en Aisen, en estos días por las inundaciones provocadas por el embalsamiento del río, debido a la tala masiva de bosques de que fue objeto esa zona.

Los recursos naturales renovables del país han sido mal tratados. Podría decirse que se han coludido todas las circunstancias adversas para destruirlos. Esta riqueza que constituye la base fundamental de supervivencia de un pueblo, ha sido descuidada y ha carecido de una protección que evite los daños que se le han hecho.

Forman los recursos naturales renovables los suelos, los bosques, las plantas, los animales, el agua, la flora y la fauna.

El territorio nacional tiene una superficie de 74 millones de hectáreas, exceptuando las zonas marítimas, que cubren 11 millones 70 mil hectáreas, corresponden a los suelos susceptibles de algún cultivo, o sea, el 16%; a su vez, sólo 6 millones de hectáreas corresponden a suelos de cultivo, efectivamente.

La superficie de aptitud forestal alcanza a 21 millones de hectáreas, que debe incrementarse con una parte considerable de la tierra destinada actualmente a cultivos o praderas naturales, por cuanto, como más adelante lo señalaremos, son de exclusiva aptitud forestal.

Esta superficie representa el 28% del área territorial y está constituida, en su mayor parte, por bosques naturales. De estos bosques, sólo 5 millones de hectáreas son susceptibles de alguna explotación económica, por cuanto el resto está formado por bosques que son improductivos o que son inaccesibles.

Otra parte está desmenuzada y sólo puede aprovecharse a esparcidos. Además, existe una superficie aproximada de 300 mil hectáreas de bosques que, por su ubicación, predominio del pino insignie, la cual constituye la base esencial de nuestra explotación maderera.

Según las crónicas de la Colonia y de los antecedentes que recogió la Comisión, en la zona de la zona agrícola del país se desprende que el nuestro territorio, a la llegada de los españoles, estaba cubierto de bosques en la mitad de su superficie. Además, la zona desértica de Tarapacá estaba formada por una espesa selva de tamarugos, y la parte sur, integrada por grandes extensiones boscosas. Toda esta riqueza maderera, que constituía la base de la vida, y como consecuencia, la tierra fue perdiendo su capa vegetal, proceso que ha llegado a constituir hoy un peligro para la subsistencia del país.

El bosque, en general, fue sustituido, puede decirse, hasta la fecha, ha sido objeto de un tratamiento cívico. Primeramente, la corta masiva de árboles, sin atender a la reposición, ha causado graves daños. Más grave ha sido aún la limpieza de terrenos boscosos a fin de habilitar nuevos suelos para el cultivo, principalmente mediante el empleo de los ríos y lagos, los procedimientos han ocasionado la extinción arborea en las hoyas hidrográficas de los ríos, que, sumada a la erosión de la tierra producida por la eliminación del bosque que detiene la capa vegetal, ha llevado a situaciones muy graves como las que he señalado al comienzo de esta exposición y que hoy afecta a la provincia de Aisen.

La formación de la capa vegetal depende de la acción de agentes climáticos y biológicos. El proceso de sustitución de la capa vegetal, que es un proceso de lenta renovación, depende de las condiciones físicas, ecológicas, y, especialmente, climáticas. Al extinguirse el bosque que contiene la tierra productiva, la erosión destruye la tierra a los ríos que, finalmente, la llevan al mar. Este las devuelve a la tierra transformadas en arenas que forman las dunas que abundan a lo largo de nuestro territorio.

Para que la Honorable Cámara tenga una visión de los efectos producidos por estas causas, llamamos la atención hacia el hecho de que el 60% de la superficie del país está afectada por el proceso de erosión, o sea, por la destrucción de la capa superficial del suelo.

El señor ISLA (Vicepresidente).— Oportunamente se va a recabar el acuerdo que amanda Su Señoría.

Puede continuar el señor Diputado informante.

El señor GÁLVEZ.— Señor Presidente, en la Comisión de Agricultura y Ganadería, que tengo la honra de presidir, me corresponde informar el proyecto de ley, aprobado por ella, que establece la conservación, utilización y fomento de los recursos forestales del país.

El estudio de esta iniciativa de ley, la Comisión con la permanente colaboración del señor Ministro de Agricultura, don Hugo Trivelli, y de los funcionarios de ese Ministerio, señores Riquelme, Muñoz y Eduardo Araya, Asistiendo, ella invitó al señor Francisco Araya, funcionario de la Corporación de Fomento de la Producción, a su cargo el Plan de Chonos, de la zona de Tamarugal, y a los representantes de la Corporación Chilena de la Madera, señores Fernando Lenz y Rolando Garrido, quienes hicieron entrega de un completo estudio sobre nuestra riqueza maderera.

En el informe evacuado por nuestra Comisión, que está contenido en el boletín N° 10.485, se hace un análisis exhaustivo de la función del bosque, como recurso natural renovable; de su extinción y de las graves consecuencias que afectan a los suelos por la erosión de la tierra, la pérdida paulatina de nuestra riqueza forestal; de las posibilidades de industrialización de la madera; de la legislación actual sobre la materia y de la que se propone en el proyecto de ley.

El análisis de estas materias, tratadas con un criterio armónico, lleva a una conclusión alarmante. En efecto, de no establecerse medidas de protección forestal lo antes posible, nuestra nación se encontrará frente al peligro inminente de convertirse en un desierto, con la pérdida total o parcial de sus tierras cultivables. Baste, para ello, un solo ejemplo lo ocurrido en Aisen, en estos días por las inundaciones provocadas por el embalsamiento del río, debido a la tala masiva de bosques de que fue objeto esa zona.

Los recursos naturales renovables del país han sido mal tratados. Podría decirse que se han coludido todas las circunstancias adversas para destruirlos. Esta riqueza que constituye la base fundamental de supervivencia de un pueblo, ha sido descuidada y ha carecido de una protección que evite los daños que se le han hecho.

Forman los recursos naturales renovables los suelos, los bosques, las plantas, los animales, el agua, la flora y la fauna.

El territorio nacional tiene una superficie de 74 millones de hectáreas, exceptuando las zonas marítimas, que cubren 11 millones 70 mil hectáreas, corresponden a los suelos susceptibles de algún cultivo, o sea, el 16%; a su vez, sólo 6 millones de

EXPORTACIONES DE MADERA ASERRADA 1950-1963

Volúmenes millones de P. M.	Valor miles dolares	Índice de quantum 1935=100
74.7	7.7	102.9
52.3	7.8	82.5
34.9	7.1	48.9
58.1	8.7	78.2
84.1	14.4	104.4
34.7	10.0	100.0
44.6	7.8	58.7
34.3	6.2	49.9
45.0	6.0	65.9
65.7	8.0	56.4
11.5	1.7	14.4
28.9	2.9	33.5
26.6	2.4	24.3
19.2	1.6	22.5

18

10

INVERSIONES INDUSTRIALES 1965-1989 (1)

	1965-1969		1970-1974		1975-1979		1980-1984	
	US\$	E*	US\$	E*	US\$	E*	US\$	E*
... ..	50	63	18	22	34	42	30	36
... ..	14	18	—	—	10	12	19	23
... ..	2	6	—	—	2	4	1	1
... ..	2	6	3	8	2	6	4	14
... ..	1	3	—	—	1	1	—	—
TOTAL	71	96	21	22	49	65	54	70

18

10

D A P R O V

DATA

DIRECCION DE APROVISIONAMIENTO DEL ESTADO

Propuesta Privada N° 83

600 Abrigos para Entrega Inmediata

Bases y antecedentes pueden solicitarse en la Sección Propuestas Públicas (Amunátegui N° 66, 2° Piso), de 9.30 a 12 horas.

Las ofertas se recibirán en la Oficina del señor Director.

(1er. piso), hasta las 12 horas del día:

27 DE JUNIO DE 1966

EL DIRECTOR

(CONTINUARA)

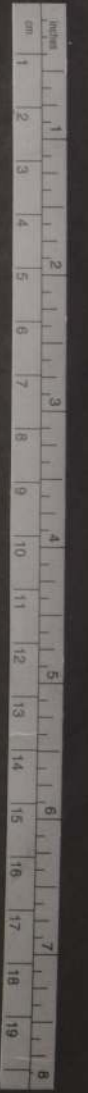

SU ALMANAQUE COMERCIAL

ALMACENES

ALMACENES RODILES S. A. — Casaca, overoles, alaca. Confecciones en general. Alameda 2840. GC. 13/VIII/66

ALMACENES EL TIGRE — Confecciones finas, sutería, camisetas. Alameda 2880. GC. 30/IX/66

ARMERIAS

CASA ITALIANA — REPARACIONES armas de fuego. La casa del Anafá Primus. Lámparas Petromax Coleman, San Flaminio. Repuestos en general. Arturo Prat 141 — 382335. GP. 2/XII/66

ANTENAS T. V.

"OSATE" FRECUENCIA MODULADA. Instalaciones; precios fábrica. Providencia 1622, local 11. 254979. GC. 13/VIII/66

"TRANSFORMACIONES GAMMA" — Reguladores voltaje. Todo tipo. San Pablo 1565 — 68388. GC. 24/IX/66

ARTESANIA

"ARTICULOS DE BRONCE" — Esmerillado. Regalos finos, decorativos. Fábrica: Alonso Ovalle 113. GC. 10/X/66

ART. METALICOS

"MANUFACTURAS NOLLI" — Romanas — Cortinas metálicas. Cerrajería. Arturo Prat 1464 — 51995. GC. 30/IX/66

"CASA BOYE" — BRONCEERIA. Lámparas, lápidas, reparaciones, platería, platos, bronce, platería, San Francisco 363 — 383363. GC. 30/IX/66

ALUMINIO

"LA IDEAL" — VENTAS DETALLES. reparaciones. Días de Julio 574 — 397632. GC. 23/IX/66

AUTOMOVILES

"LORD COCHRANE 182" — Conto de compra automóviles, camionetas buen estado. Consignaciones, permisos. GC. 18/IX/66

"ADOLFO SANVIELECH" — COMpraventa, consignaciones. Desde 1946. Arturo Prat 778 — 283454. GC. 17/IX/66

"AUTA STOP" — CONSIGNACIONES. Autos, camionetas, camionetas. Negocios rápidos. San Francisco 347. GC. 24/IX/66

"REAL AUTOS" — COMPRA-VENTA. Consignaciones, financiamiento. Autocinco dinero. San Isidro 690 — 36387. GC. 2/V/66

"CATALAN & MENES LTDA." — Repuestos automóviles, camionetas Bedford, Vauxhall, Santa Rosa 94 — 392479. GC. 12/V/66

"CONSIGNACIONES" ADELAR — Autos, camionetas. Compras contada, permisos, cualquier operación. Financiamiento. 10 de Julio 374 — 39712. GC. 13/V/66

REPUESTOS MORRIS, AUSTIN, Muffield, Luma, Hugo Molina — Pérez. Brasil 34, Tel. 712657. GC. 13/V/66

BALATAS

IMPORTADORA "SANTIAGO" — FRENOS, embragues. Autos, camionetas, tractores, maquinarias, industrias. Avenida B. O'Higgins 1385. GC. 13/VIII/66

BICICLETAS

"CICLISTAS" — BICICLETAS Y REPUESTOS. Casa Mena. Arturo Prat 1802, esquina Sur. GC. 31/V/66

"EGASA" — TALLER. BICICLETAS, platería, cromados, repuestos, reparaciones. Avenida Ossa 146. GC. 16/VIII/66

CYCLES ALAMEDA — BICICLETAS Ital-Sport, todos los tamaños y modelos. Triciclo reparto. Repuestos, accesorios. Alameda 2781, Santiago. GC. 6/IX/66

JAMISERIAS

"TABAL" — INAGURADA. VENTA de detalles a comerciantes. Precios especiales. Loreto 341. GC. 25/IX/66

CASAS DE REMATES

EN SUS TRES GRANDES LOCALES, remates todos los lunes de: automóviles, camionetas, camionetas, motos, motocicletas, maquinarias, industria agrícola. Muebles menajes. Consignaciones, anticipos. Informes Arturo Prat 844, fono 38223. Oscar Zárate Oyarzun, Martilloero Público. GC. 16/IX/66

"CECILIA ROMERO CADIZ" — AVENIDA Mañá 771 — 39260. Remates, consignaciones. Venta privada. Living, comedores, dormitorios. Muebles sueltos. Acepto operaciones Banco del Estado. GC. 15/IX/66

CASACAS DE CUERO

"PINTAMOS, CAMBIAMOS CIELOS" — Puños, forros, guantes, etc. Maletas. "SAINT GEORGE". Alameda 2820, frente calle Libertad. GC. 30/IX/66

COCINAS

"TECNICAS" — TRANSFORMACIONES. Cocinas gas, electricidad, estufas. Arturo Prat 1083, San Pablo 1484. GC. 13/IX/66

COLCHONERIAS

"EL FERROCARRIL" — FABRICA colchones, ropa de cama. Ventas mayor y menor. Melgares 66. GC. 30/X/66

"LA URGUAYA" — COLCHONES, marroquines, muebles pino Vieja Mackenna 839, teléfono 391345. GC. 14/V/66

ALMACENES ALAMEDA — VENTAS por mayor y menor. Hernando Hermanos Limitada, Alameda 2340, teléfono 91738. GC. 23/VIII/66

"LA FAMILIA" — CAYRES, COLCHONES, ropa de cama, cojines, alfombras para niños. Precios fábrica. Alameda 2685. GC. 22/VIII/66

CONFECCIONES

"CASA DINOTEX" — PANTALONES, camisas, calcetines, corbata. Ropa interior para hombres y niñas. Arrenda de maras. Uniformes, abrigos y pantalón colegiales. Tenderini 30, Santiago. GC. 10/X/66

"EIPER" — FABRICA CONFECCION. Ropa interior. Ventas solamente a comerciantes. Irarrázaval 2598. GC. 13/V/66

ENCANILLA 106 — 874454, RECIBO hechuras tejidos máquina. Costura overlock, Bordados. GC. 27/V/66

CONFECCIONES

"COMERCIALES" — Ventas por Mayor. Camisas, pañuelos, corbata, perfumes, etc. PATRONATO 280. GC. 28/X/66

CONFITERIAS

CONFITES "DON RAUL" — Precios para comerciantes. Tres direcciones para su mejor atención. San Alfonso 43, y San Alfonso 45, Estación Central; Andrés Bello 609, costado Vega Central. GC. 30/X/66

"COLO COLO" — FABRICA CONFITES, dulces. Precios especiales para comerciantes. Especiales Pan de Pascua. Reparto a domicilio. Espartera 9 — 94397. GC. 12/IX/66

CROMADOS Y NIQUELADOS

ESPECIALIDAD: PARACHOQUES — Implementos motonetas, bronceados, cobrizados, plateados, vajillas, Brasil 784. GC. 8/XII/66

CLINICA DE JUGUETAS

ENCERADORAS, BATIDORAS, LAVADORAS, estufas, cocinas, bañeros, repuestos. Eyzaguirre 1016 — 711337. GC. 13/VIII/66

CUADROS Y MARCOS

"RING" — IRARRAZAVAL 357. EL taller del marco elegante. Cuadros, marcos. GC. 16/V/66

"SUTER Y VARAS" — PINTURAS, óleos, acuarelas, reproducciones. Marcos, Providencia 2109. GC. 13/VIII/66

CARPINTERIA

"ELIZONDO GOMEZ" — COMPANIA 1862. Especialidad: muebles cocina, closets. Reparaciones generales. GC. 23/IX/66

DEPORTES

"MISAL ESCUTI" — AL SERVICIO de los deportistas. Bandera 707, fono 81715. GC. 30/X/66

"DEPORTES SANIEZ" — Cuenta con 30 canchas al servicio de los deportistas. Solicite su cancha en Repetidora 4, teléfono 711466. GC. 26/XI/66

EMBRAGUES

"BRASIL" — REACONDICIONAMIENTO toda clase prensas, balatas, embragues. Brasil 794 — 80041. GC. 22/VIII/66

ELECTRICIDAD

"GALDAMES" — CHACABUCO (Estación Central). Artículos eléctricos. Reparaciones planchas, garantizadas. GC. 24/XI/66

"CASA AMERICA" — ELECTRICIDAD, reparaciones. Ventas artefactos. Pedro de Valdivia 3407. GC. 31/V/66

"MEZA HERMANOS" — REPARACIONES eléctricas. Hogar, industria, comercio. Providencia 1622 — 284877. GC. 13/VIII/66

"TRANSFORMADORES GAMMA" — Regulador voltaje. Todo tipo. San Pablo 1566 — 68388. GC. 24/XI/66

CARPAS

"RUSTOS" — LA FABRICA MAS ANTIGUA de Chile. Ofrece: Carpas para camionetas y todos tamaños. Lomas Impermeables, Rosas 2010, teléfono 83677. GC. 16/X/66

"LAUTARO" — TILONES PARA TERNERA con armazón de madera. Carpas para camionetas, Natanelli 2001. GC. 21/XI/66

EL REY DE LAS CARPAS — M. R. Carlos García. Carpas para camionetas, campaña, playas. Toldos, jeeps, camionetas, armadas, carpas, Lomas Impermeables, Reclutas, composturas. Arturo Prat 1892, teléfono 85989. GC. 6/IX/66

EMPANADAS

"EMPANADAS ROYSA" — SUS empanadas: Antonio Varas 2487, fono 251539. Covarrubias 50, fono 497205. Las Condes 6740, fono 485996. En Villa del Mar: Edificio Montecarlo, Avenida San Martín. GC. 12/IV/66

COLCHONES

FALONES HNOS. SOMIERES, colchones, artículos de terraza y playa. Instalaciones, teleros, cortinas. Alameda 173, teléfono 31721. GC. 19/IX/66

"SAN PEDRO" — FABRICA DE COLCHONES, Ropa de cama, Ventas por mayor y menor. Melgares 79, teléfono 95022. GC. 30/X/66

"HIDALGO" — FABRICA DE COLCHONES. Marroquines, ropa de cama. Ventas por mayor y menor. San Alfonso 54 — 85183. GC. 30/X/66

COLCHONES LANA ALGODON, somieres finos, únicamente en la fábrica El Sur, San Diego 1852. GC. 24/XI/66

ROPA INTERIOR

"OSO" — POLERAS, ROPA INTERIOR. Damas, caballeros, niños. Venta al detalle. Loreto 352. GC. 23/IX/66

"TEXTIL LIBERTAD" — ANTIGUA fábrica Ropa interior, Ventas por kilo. Rosas 1367. GC. 30/X/66

DEPOSITO DE FABRICA, TEJIDOS de punto. Surtido permanente. Producción Mota, Copeto, Victoria, Irarrázaval N.º 2954. GC. 27/V/66

"TEJIDOS DE PUNTO" — DAMAS, caballeros. Ventas mayor. Precios rebajados. Irarrázaval 2348. GC. 27/V/66

FAJAS

"FAJAS-SOSTENES" — BATAS, mantas. Especialidad sobre medida. Arturo Prat 165. GC. 7/X/66

FARMACIAS

"ALBAMBER" — PRESTIGIADA casa de 1921. Enrique Vianco Eding Químico-Farmacéutico. Lira—Días de Julio, fono 34938. GC. 15/IX/66

RAMONA

POR LINDO PALACIO

FERRETERIAS

"VEGA NORIEGA" — IMPORTADOR. Propiedades Cerejira Dava. Punte 701. Estacionamiento gratis en Rosas 918. GC. 10/IX/66

"OBIGGINS" — VILLAR HERMANOS Limitada. Herramientas, mecánica, quincallería, materiales construcción. Artículos eléctricos menajes. Aysa. B. O'Higgins 2192. GC. 22/VIII/66

FOTOGRAFIAS

"VERGARA" — ESPECIALIDAD. Albumes de matrimonio. Providencia 1622, local 14 — 236377. GC. 13/VIII/66

FUNERARIAS

"SANTA CECILIA" — BRASIL 896. Muebles de calidad. Precios bajos. Grandes facilidades. GC. 25/IX/66

"RUBEN" — STAND. SILK-SCREEN, dibujos, afiches. San Francisco 711 — Teléfono 31581. GC. 30/IX/66

"ARTELO PUBLICIDAD" — LETREROS camiones, plásticos. Silk-Screen. Plaza España 88 — 275330. GC. 16/VIII/66

"PERLY" — LETREROS PINTADOS, chofuán, géneros, metales, Silk-Screen. Manuel Rodríguez 787 — 68886. GC. 13/VIII/66

GUARDADO, DIBUJANTE — SAN Martín 730. Letreros, afiches. Precios módicos. Facilidades. GC. 16/XI/66

LIBRERIAS

"PERFEX" — ARTICULOS ESCRITORIO. Utiles escolares, papel de portafolio, volantes, Basculán 76. GC. 12/V/66

"PROFESOR MONTE" — HOROS, copo. Envíe EP 1.00 en estampillas. Reciba de nacimiento. Reciba su horóscopo gratis. Arturo Prat 1858. Casilla 6111, teléfono 64131. GC. 15/X/66

LAVADORAS

SERVICIO TECNICO ROOVER, Repuestos legítimos. Precios de fábrica. Pedro de Valdivia 3398. GC. 27/V/66

LAVANDERIAS INDUSTRIAL

"PANDES" — TINTORERIA Y LAVANDERIA. Gralaby 1887, esquina Vergara. Dry Cleaning. Atención internacional. Restaurantes, hoteles, etc. Especialidad ropa blanca de hombre y de mujer. Limpiados al seco y al vapor. Entrega rápida. Apuros en 48 horas. Entradas. Rapidez. Economía. (No olvide ANDES su Tintorería). En Gralaby 1887, esquina Vergara. Presentando este aviso obtendrá un 15 por ciento de descuento. GC. 18/XI/66

"RIVET" — ROSAS 2123, TELEFONO 65082. Especialidad en lavadoras de telas, Restaurantes, Hospitales, Recepciones. Entrega en 24 horas. GC. 18/XII/66

MAQUINARIAS

"ORNABEN" — REFRIGERACION, Bafninas, bombas, accesorios, repuestos. San Francisco 50, fono 383119. GC. 2-XI/66

ESTABLECIMIENTO TECNICO, MAQUINARIAS — coque, escribir, reparaciones. San Pablo 1775 — 66659. GC. 7-XI/66

MALETERIAS

"MALETERIA BRASHI" — ESTUCHES, guitarras, maracas, boleros, fabricantes. Córder 1050 — 81605. GC. 15-XI-64

MALETERIA BANDERA — GRAF. SURTI. de portafolios, boleros, boleros, boleros. Toda clase artículos para deportes. Bandera 735. GC. 6-IX-66

REPARADORA DE MALETAS Y CARPAS — "Dyvia". Composturas, tejidos. Cambios de cierre elástico. Fondas para velas. Transformaciones de carteras de ecodilco. Alameda 980, local 41. GC. 24-IV-66

MALETERIA SANTA LUCIA LTDA. — Alameda 299, teléfono 30254. Maletas, carteras, boleros, boleros, boleros, cuantos, boleros, portafolios, paraguas, lentes. GC. 30-IX-66

ALMANAQUE PROVINCIAL -- RANCAGUA --

SASTRIERIAS

"SASTERIA URRUTIA" — BUEVAS 158, teléfono 21146. Confecciones finas. Corrección, elegancia. GC. 6/IX/66

BICICLETAS

CYCLES ALAMEDA — BICICLETAS Ital-Sport. Todos los tamaños y modelos. Triciclo reparto. Repuestos, accesorios. Alameda 2781, Santiago. GC. 6/IX/66

BEN CASEY

ELECTRICIDAD

JELDRES — SAN MARTIN 270 — Teléfono 21289. Instalaciones eléctricas en general. GC. 31/V/66

FABRICA DE TEJIDOS

EL GALLITO — LANA PARA TEJER a pullo. Guano, 1. Confecciones de NISOS — Casa San Juan. Precios comerciales. Brasil 835. GC. 6/IX/66

MUEBLERIAS

"ISMAEL MORALES" — RECIBE SUS muebles en pago. San Martín 368. GC. 13/V/66

INSTITUTOS DE BELLEZA

"PAULINA" — TRATAMIENTOS CAPILARES. Limpieza profunda del cutis. Independencia 657, departamento B. GC. 22/VIII/66

DEPORTES

"SPORTING" — ARTICULOS DEPORTIVOS a precios bajos. Descuentos. Pánelo Rex 13. GC. 31-V-66

TALABARTERIAS

"EL RODEO" — FINAS MONTURAS, aperos. Maletas, boleros, Brasil 1057. GC. 11-IX-66

REPARACIONES DE CALZADO

"LA RAPIDA" — CALZADO CABALET. Costado, sólo 25 —, y para damas, 18 —. Precios especiales. Alameda 229. GC. 19-IX-65

SALONES DE BELLEZA

"LUICEN" — TINTURAS, PEINADOS, cortes. Permanentes, masajes. Atención de 9 a 20.30. Compañía 1528. GC. 31-V-66

"ESCUELA DEL EXITO MARINA" — Academia de Peluquería. Ofrece cursos completos por 90 días, de damas y caballeros. Manicula, pedicura, etc. Solo, incluido dominico y festivo. Bascuñán 273 y 117. GC. 31-V-66

SANITARIOS

"ARTURO PRAT 1491" — SALAS DE BAÑO. Blancas, color, surtido completo. Muebles cocina, lavaplatos, California, cocinas gas. GC. 20-IX-66

"ZENITHO" — SALAS BAÑO, MUEBLES cocina, lavaplatos, Santa Rosa 33 — 393702. GC. 1-VI-66

REFRIGERADORES, COCINAS, CALIFORNIA, muebles cocina, lavadores, Mañá, Arturo Prat 764. GC. 8-XII-65

SASTRIERIAS

CONFECCIONES "NAPOTEK" — SAN Diego 590. Ropa fina para caballeros y niños. Gran surtido pantalones, trajes y abrigos. Se conceden créditos. GC. 15-IX-66

"RUBEN" — COMPOSTURAS, TRANSFORMACIONES. Virados, hechuras finas. Damas, caballeros. Huérfanos 1767. GC. 13-VIII-66

REPARACIONES DE CALZADO

"LA RAPIDA" — CALZADO CABALET. Costado, sólo 25 —, y para damas, 18 —. Precios especiales. Alameda 229. GC. 19-IX-65

SALONES DE BELLEZA

"LUICEN" — TINTURAS, PEINADOS, cortes. Permanentes, masajes. Atención de 9 a 20.30. Compañía 1528. GC. 31-V-66

"ESCUELA DEL EXITO MARINA" — Academia de Peluquería. Ofrece cursos completos por 90 días, de damas y caballeros. Manicula, pedicura, etc. Solo, incluido dominico y festivo. Bascuñán 273 y 117. GC. 31-V-66

SANITARIOS

"ARTURO PRAT 1491" — SALAS DE BAÑO. Blancas, color, surtido completo. Muebles cocina, lavaplatos, California, cocinas gas. GC. 20-IX-66

"ZENITHO" — SALAS BAÑO, MUEBLES cocina, lavaplatos, Santa Rosa 33 — 393702. GC. 1-VI-66

REFRIGERADORES, COCINAS, CALIFORNIA, muebles cocina, lavadores, Mañá, Arturo Prat 764. GC. 8-XII-65

SASTRIERIAS

CONFECCIONES "NAPOTEK" — SAN Diego 590. Ropa fina para caballeros y niños. Gran surtido pantalones, trajes y abrigos. Se conceden créditos. GC. 15-IX-66

"RUBEN" — COMPOSTURAS, TRANSFORMACIONES. Virados, hechuras finas. Damas, caballeros. Huérfanos 1767. GC. 13-VIII-66

REPARACIONES DE CALZADO

"LA RAPIDA" — CALZADO CABALET. Costado, sólo 25 —, y para damas, 18 —. Precios especiales. Alameda 229. GC. 19-IX-65

SALONES DE BELLEZA

"LUICEN" — TINTURAS, PEINADOS, cortes. Permanentes, masajes. Atención de 9 a 20.30. Compañía 1528. GC. 31-V-66

"ESCUELA DEL EXITO MARINA" — Academia de Peluquería. Ofrece cursos completos por 90 días, de damas y caballeros. Manicula, pedicura, etc. Solo, incluido dominico y festivo. Bascuñán 273 y 117. GC. 31-V-66

SANITARIOS

"ARTURO PRAT 1491" — SALAS DE BAÑO. Blancas, color, surtido completo. Muebles cocina, lavaplatos, California, cocinas gas. GC. 20-IX-66

"ZENITHO" — SALAS BAÑO, MUEBLES cocina, lavaplatos, Santa Rosa 33 — 393702. GC. 1-VI-66

REFRIGERADORES, COCINAS, CALIFORNIA, muebles cocina, lavadores, Mañá, Arturo Prat 764. GC. 8-XII-65

SASTRIERIAS

CONFECCIONES "NAPOTEK" — SAN Diego 590. Ropa fina para caballeros y niños. Gran surtido pantalones, trajes y abrigos. Se conceden créditos. GC. 15-IX-66

"RUBEN" — COMPOSTURAS, TRANSFORMACIONES. Virados, hechuras finas. Damas, caballeros. Huérfanos 1767. GC. 13-VIII-66

REPARACIONES DE CALZADO

"LA RAPIDA" — CALZADO CABALET. Costado, sólo 25 —, y para damas, 18 —. Precios especiales. Alameda 229. GC. 19-IX-65

SALONES DE BELLEZA

"LUICEN" — TINTURAS, PEINADOS, cortes. Permanentes, masajes. Atención de 9 a 20.30. Compañía 1528. GC. 31-V-66

"ESCUELA DEL EXITO MARINA" — Academia de Peluquería. Ofrece cursos completos por 90 días, de damas y caballeros. Manicula, pedicura, etc. Solo, incluido dominico y festivo. Bascuñán 273 y 117. GC. 31-V-66

SANITARIOS

"ARTURO PRAT 1491" — SALAS DE BAÑO. Blancas, color, surtido completo. Muebles cocina, lavaplatos, California, cocinas gas. GC. 20-IX-66

"ZENITHO" — SALAS BAÑO, MUEBLES cocina, lavaplatos, Santa Rosa 33 — 393702. GC. 1-VI-66

REFRIGERADORES, COCINAS, CALIFORNIA, muebles cocina, lavadores, Mañá, Arturo Prat 764. GC. 8-XII-65

SASTRIERIAS

CONFECCIONES "NAPOTEK" — SAN Diego 590. Ropa fina para caballeros y niños. Gran surtido pantalones, trajes y abrigos. Se conceden créditos. GC. 15-IX-66

"RUBEN" — COMPOSTURAS, TRANSFORMACIONES. Virados, hechuras finas. Damas, caballeros. Huérfanos 1767. GC. 13-VIII-66

De Gaulle negocia con plana mayor soviética

El jefe de la diplomacia francesa, Charles de Gaulle, regresó a París, el viernes, después de una gira por las repúblicas de la Europa del Este. De Gaulle hizo después su primera aparición pública del día en los balcones del Ayuntamiento de París.

EN PANA MATRIMONIAL

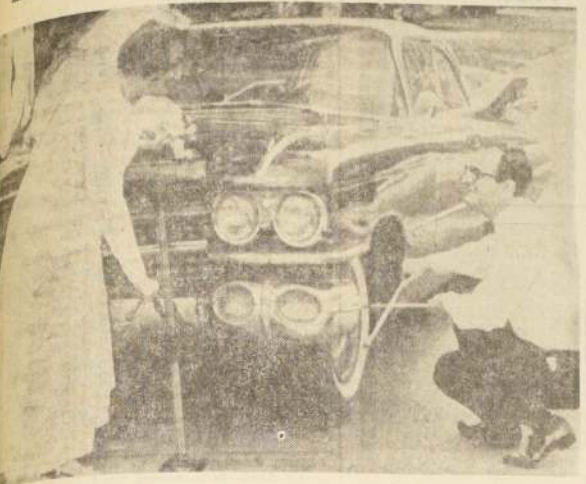

Con una "pana" se inició la vida matrimonial de los esposos de esta ciudad. De regreso de una luna de miel de fin de semana, De Gaulle usó sus vestimentas nupciales para dirigirse a un momento de la ceremonia del aniversario de la independencia. En el trayecto, se despidió del automóvil, y la novia debió ayudar con la gata, mientras Roland se ocupaba de los perros. (UPI).

CAO KY MANTIENE CONTROL DE SUBVERSION BUDISTA: VIETNAM

SAIGON, 24 (UPI).— El venerable Tri Quang, jefe de la subversión budista, fue capturado hoy en un nuevo esfuerzo del gobierno en la campaña para controlar la subversión budista. El máximo dirigente budista, que ha hecho un reclutamiento del tipo popular a su campaña, fue capturado en un intento de escapar de la ciudad. El gobierno de Cao Ky, no obstante, asegura que el control de la subversión budista es un asunto de los meses y no de días. Mientras tanto, los monjes budistas han amenazado con autoincendiarse por medio de la llama si el gobierno no pone punto final al sitio de la ciudad de Saigón. Los monjes budistas, que se han convertido en una fuerza poderosa en la ciudad, han amenazado con autoincendiarse por medio de la llama si el gobierno no pone punto final al sitio de la ciudad de Saigón.

PRESENTACIONES ARBITRALES DE CHILE Y ARGENTINA POR PALENA

LONDRES, 21 (Inter Press Service).— A las dos de la tarde de ayer los representantes de Argentina y Chile, que tienen a su cargo la defensa de sus derechos limitados en la zona de Palena o de Río Encuentro, hicieron entrega de sus respectivas contra-memorias a la Corte Arbitral de Su Majestad, presidida por Lord McNair. Los documentos fueron elaborados por las agencias después de que en diciembre pasado se hizo entrega de las memorias a la Corte en una ceremonia que tuvo lugar en York House.

Reunión de Gobernantes en Bogotá

BOGOTÁ, 21 (INTER PRESS SERVICE).— Cinco Jefes de Estado Latinoamericanos se reunirán oficialmente a las 10 de la mañana en Bogotá, el próximo 7 de agosto, fecha de la toma de posesión del Presidente de Colombia, Carlos Lleras Restrepo. Las invitaciones serán hechas por el propio Lleras durante el viaje iniciado ayer, cuando se reunió con los presidentes de Ecuador, Venezuela y Panamá.

Ejecutivo de SEDYLAN SAC. en EE. UU. y Europa

Se dirigió a Estados Unidos. Para luego proseguir viaje por los principales países de Europa. El gerente general de SEDYLAN SAC, don Fernando Anania H., acompañado de su esposa, señora Minerva Ch. de Anania. Dentro del plan expansivo en desarrollo de SEDYLAN SAC, que abarca la adquisición de nuevas instalaciones en los procesos de tejeduría hilandería y tintorería para esta importante industria textil, el itinerario de su gerente general obedece al propósito de visitar los principales centros mundiales e incorporar a Chile de inmediato, las más modernas disciplinas industriales del ramo. EN EL GRABADO: el señor Fernando Anania y señora, en Los Cerrillos en compañía de los señores Víctor y Guillermo Anania, presidente y gerente de SEDYLAN SAC, respectivamente, y ejecutivos de la firma.

El jefe de la diplomacia francesa, Charles de Gaulle, regresó a París, el viernes, después de una gira por las repúblicas de la Europa del Este. De Gaulle hizo después su primera aparición pública del día en los balcones del Ayuntamiento de París.

U Thant intentará sondeos de paz en Moscú

NUEVA YORK, 21 (ANSA).— El jefe de la mayoría demócrata del Senado de los Estados Unidos, senador Mansfield, declaró hoy, hablando ante un grupo de periodistas, que el conocido "plan de tres puntos" para encontrar una solución del conflicto en Vietnam, recuadra la mayor consideración por parte del Presidente, si hubiera alguna indicación de que los comunistas están dispuestos a aceptarlo.

PLAN DE TRES PUNTOS

1) Terminación de los bombardeos en Vietnam del Norte. 2) Disminución de la actividad militar en Vietnam del Sur como prelude al cese de fuego. 3) Voluntad por parte de todos los sectores de negociar con los que "están efectivamente luchando", es decir, con el Vietcong.

U Thant intentará sondeos de paz en Moscú

El plan había sido expuesto recientemente por el Secretario General de las Naciones Unidas, U Thant. "Considero que corresponde a U Thant— agregó Mansfield— sondear todas las posibilidades y lograr la aceptación de ambas partes".

PRESENTACIONES ARBITRALES DE CHILE Y ARGENTINA POR PALENA

LONDRES, 21 (Inter Press Service).— A las dos de la tarde de ayer los representantes de Argentina y Chile, que tienen a su cargo la defensa de sus derechos limitados en la zona de Palena o de Río Encuentro, hicieron entrega de sus respectivas contra-memorias a la Corte Arbitral de Su Majestad, presidida por Lord McNair. Los documentos fueron elaborados por las agencias después de que en diciembre pasado se hizo entrega de las memorias a la Corte en una ceremonia que tuvo lugar en York House.

Reunión de Gobernantes en Bogotá

BOGOTÁ, 21 (INTER PRESS SERVICE).— Cinco Jefes de Estado Latinoamericanos se reunirán oficialmente a las 10 de la mañana en Bogotá, el próximo 7 de agosto, fecha de la toma de posesión del Presidente de Colombia, Carlos Lleras Restrepo. Las invitaciones serán hechas por el propio Lleras durante el viaje iniciado ayer, cuando se reunió con los presidentes de Ecuador, Venezuela y Panamá.

Ejecutivo de SEDYLAN SAC. en EE. UU. y Europa

Se dirigió a Estados Unidos. Para luego proseguir viaje por los principales países de Europa. El gerente general de SEDYLAN SAC, don Fernando Anania H., acompañado de su esposa, señora Minerva Ch. de Anania. Dentro del plan expansivo en desarrollo de SEDYLAN SAC, que abarca la adquisición de nuevas instalaciones en los procesos de tejeduría hilandería y tintorería para esta importante industria textil, el itinerario de su gerente general obedece al propósito de visitar los principales centros mundiales e incorporar a Chile de inmediato, las más modernas disciplinas industriales del ramo. EN EL GRABADO: el señor Fernando Anania y señora, en Los Cerrillos en compañía de los señores Víctor y Guillermo Anania, presidente y gerente de SEDYLAN SAC, respectivamente, y ejecutivos de la firma.

TERCER AÑO DE PONTIFICADO CUMPLIO AYER PAPA PAULO VI

CIUDAD DEL VATICANO, 21 (UPI).— El Papa Paulo VI pasó hoy en sus tareas de costumbre el tercer aniversario de su elección como jefe de la Iglesia Católica. El tercer aniversario de la elección de Paulo VI al Pontificado no ha sido conmemorado hoy con ninguna ceremonia; el Papa se limitó a conocer una serie de audiencias privadas.

SUCESOR DE JUAN XXIII

Paulo Sexto, entonces Cardenal Giovanni Battista Montini, Arzobispo de Milán, fue elegido a suceder a Juan XXIII el 21 de junio de 1963, casi tres semanas después de la muerte de su predecesor. Nueve días más tarde, fue coronado en la Basílica de San Pedro.

LABOR HISTORICA

En un artículo dedicado al tercer aniversario de la elección de Paulo VI, que se cumplió hoy, el diario del Vaticano "L'Osservatore Romano" de fines "históricas" las acciones cumplidas por el Papa.

CARLOS SIVORI CON PAULO SEXTO

CIUDAD DEL VATICANO, 21 (ANSA).— Paulo VI recibió hoy en audiencia privada a Carlos Sivori, vicepresidente de la Cámara de Diputados de Chile.

FILADELFIA, MISSISSIPPI.— Manifestantes atienden a uno de los heridos, como resultado de la batallona entre negros y blancos, en que degeneró la marcha encabezada por el Reverendo Martin Luther King, ayer 21; "La Marcha de la Libertad". King culpó en un discurso a las autoridades federales y estatales de la violencia desatada, que dejó un saldo de varios heridos. — (RADIOFOE UPI).

Castro en la ruta del Che y Cienfuegos

NUEVA YORK, 21 (UPI).— Comentando la presunta desaparición de Castro, "El Tiempo", de Nueva York, señala hoy en un editorial: "El comentario de la desaparición de Fidel Castro, inaudiblemente ha sido un movimiento extraño. Pero más extraño todavía encontramos ahora el hecho de que Castro no haya hecho una declaración pública para disuadir la especulación de Washington."

Illia inauguró en Buenos Aires Reunión Económico-Educacional

BUENOS AIRES, 21 (UPI).— Con asistencia del Presidente de la Argentina, Arturo U. Illia, fueron inauguradas hoy las deliberaciones de la Conferencia de Ministros de Educación y encargados del planeamiento económico de los países de América Latina y el Caribe.

EL DOMINGO COMIENZA INGLATERRA PRACTICAS PREVIAS AL MUNDIAL

LONDRES, 21.—(UPI).— La Selección Inglesa de Fútbol se reunió hoy aquí para partir en su recorrido por los países nórdicos, mientras que los 22 jugadores se hallaban en excelentes condiciones.

G. ALARDE, DE FILIPINAS NUEVO MONARCA DE LOS WELTER DEL ORIENTE

TOKIO, 20 (UPI).— Govky Alarde, de Filipinas, noqueó esta noche en el octavo round al campeón defensor Makoto Watanabe, conquistando la corona de peso welter junior del Oriente.

DOS ASPECTOS de la prueba internacional de 5.400 metros disputada en Monterrico y en la que figura cayó injustamente derrotada. En el GRABADO de arriba se aprecia la partida. Se ve a Figura saliendo de la derecha. A su lado, Quilmen con Enrique Araya. Abajo, en la curva de los 100 metros, Tenabrom señala rumbos todavía seguidos de Talón, Figura (por los palos) y Le Veur, que se encarga que la vegueta no salga de esa ubicación. Luego viene Alejo. (De nuestro Envido Especial, Sergio Alonso D.)

FUE OPERADO E. SAAVEDRA

Sorpresivamente se atravesó Enrique Saavedra en la madrugada de ayer en su hogar y fue trasladado inmediatamente a la Clínica Asociación Chilena de Seguridad.

INTERVENIDO
En horas de la tarde, ante los muchos dolores que Saavedra sufría, una junta de médicos ordenó la intervención quirúrgica requerida.

A las 20 horas fue operado en la Clínica San Martín de una afección abdominal que le comprometió el peritoneo.

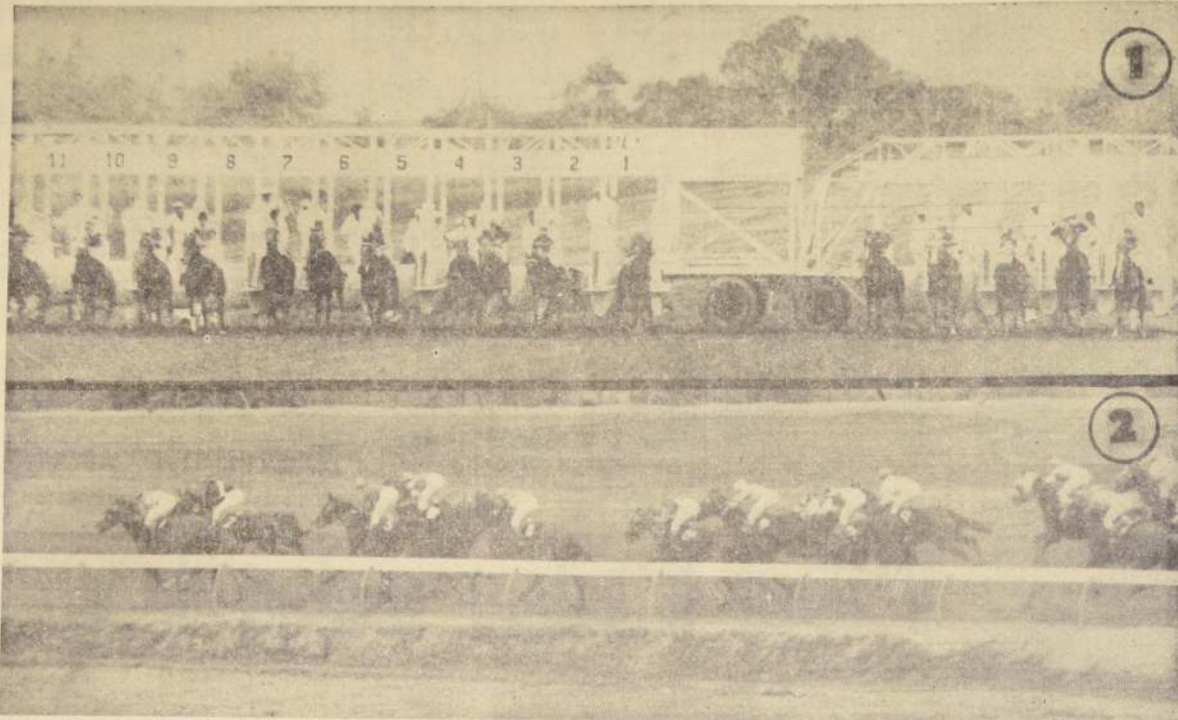

Hipódromo Chile

DOMINGO 26 DE JUNIO DE 1966

NOTA: Los caballos marcados con un asterisco tuvieron contratiempo en su última actuación.

PRIMERA CARRERA - 1.400 metros - 11ª serie - A las 7.45 horas.

8-11-11	1. Lugo Dream	33.4	G. Meneses	E. Saavedra
10-11-11	2. G. Camer	32.1	L. Rivera	M. Aramburu
11-11-11	3. Nidia	32.5	L. Yáñez	C. Santos
12-11-11	4. Nidia	32.1	G. Farfán	P. Castro
13-11-11	5. Nidia	32.1	V. Urbina	M. Ozmuri
14-11-11	6. Nidia	32.1	G. Farfán	J. Ponce
15-11-11	7. Nidia	32.1	G. Farfán	R. Villa
16-11-11	8. Nidia	32.1	G. Farfán	R. Villa
17-11-11	9. Nidia	32.1	G. Farfán	R. Villa
18-11-11	10. Nidia	32.1	G. Farfán	R. Villa
19-11-11	11. Nidia	32.1	G. Farfán	R. Villa
20-11-11	12. Nidia	32.1	G. Farfán	R. Villa
21-11-11	13. Nidia	32.1	G. Farfán	R. Villa
22-11-11	14. Nidia	32.1	G. Farfán	R. Villa
23-11-11	15. Nidia	32.1	G. Farfán	R. Villa

SEGUNDA CARRERA - 1.200 metros - 11ª serie - A las 8.15 horas.

10-10-10	1. Nidia	33.4	D. Cerda	O. Jara
11-10-10	2. Nidia	32.1	G. Farfán	M. Ozmuri
12-10-10	3. Nidia	32.1	G. Farfán	M. Ozmuri
13-10-10	4. Nidia	32.1	G. Farfán	M. Ozmuri
14-10-10	5. Nidia	32.1	G. Farfán	M. Ozmuri
15-10-10	6. Nidia	32.1	G. Farfán	M. Ozmuri
16-10-10	7. Nidia	32.1	G. Farfán	M. Ozmuri
17-10-10	8. Nidia	32.1	G. Farfán	M. Ozmuri
18-10-10	9. Nidia	32.1	G. Farfán	M. Ozmuri
19-10-10	10. Nidia	32.1	G. Farfán	M. Ozmuri
20-10-10	11. Nidia	32.1	G. Farfán	M. Ozmuri
21-10-10	12. Nidia	32.1	G. Farfán	M. Ozmuri
22-10-10	13. Nidia	32.1	G. Farfán	M. Ozmuri
23-10-10	14. Nidia	32.1	G. Farfán	M. Ozmuri

TERCERA CARRERA - 1.400 metros - Condicional - A las 8.45 horas.

10-10-10	1. Nidia	33.4	D. Cerda	O. Jara
11-10-10	2. Nidia	32.1	G. Farfán	M. Ozmuri
12-10-10	3. Nidia	32.1	G. Farfán	M. Ozmuri
13-10-10	4. Nidia	32.1	G. Farfán	M. Ozmuri
14-10-10	5. Nidia	32.1	G. Farfán	M. Ozmuri
15-10-10	6. Nidia	32.1	G. Farfán	M. Ozmuri
16-10-10	7. Nidia	32.1	G. Farfán	M. Ozmuri
17-10-10	8. Nidia	32.1	G. Farfán	M. Ozmuri
18-10-10	9. Nidia	32.1	G. Farfán	M. Ozmuri
19-10-10	10. Nidia	32.1	G. Farfán	M. Ozmuri
20-10-10	11. Nidia	32.1	G. Farfán	M. Ozmuri
21-10-10	12. Nidia	32.1	G. Farfán	M. Ozmuri
22-10-10	13. Nidia	32.1	G. Farfán	M. Ozmuri
23-10-10	14. Nidia	32.1	G. Farfán	M. Ozmuri

CUARTA CARRERA - 1.400 metros - Condicional - A las 9.15 horas.

10-10-10	1. Nidia	33.4	D. Cerda	O. Jara
11-10-10	2. Nidia	32.1	G. Farfán	M. Ozmuri
12-10-10	3. Nidia	32.1	G. Farfán	M. Ozmuri
13-10-10	4. Nidia	32.1	G. Farfán	M. Ozmuri
14-10-10	5. Nidia	32.1	G. Farfán	M. Ozmuri
15-10-10	6. Nidia	32.1	G. Farfán	M. Ozmuri
16-10-10	7. Nidia	32.1	G. Farfán	M. Ozmuri
17-10-10	8. Nidia	32.1	G. Farfán	M. Ozmuri
18-10-10	9. Nidia	32.1	G. Farfán	M. Ozmuri
19-10-10	10. Nidia	32.1	G. Farfán	M. Ozmuri
20-10-10	11. Nidia	32.1	G. Farfán	M. Ozmuri
21-10-10	12. Nidia	32.1	G. Farfán	M. Ozmuri
22-10-10	13. Nidia	32.1	G. Farfán	M. Ozmuri
23-10-10	14. Nidia	32.1	G. Farfán	M. Ozmuri

QUINTA CARRERA - 1.200 metros - 10ª serie - A las 9.45 horas.

10-10-10	1. Nidia	33.4	D. Cerda	O. Jara
11-10-10	2. Nidia	32.1	G. Farfán	M. Ozmuri
12-10-10	3. Nidia	32.1	G. Farfán	M. Ozmuri
13-10-10	4. Nidia	32.1	G. Farfán	M. Ozmuri
14-10-10	5. Nidia	32.1	G. Farfán	M. Ozmuri
15-10-10	6. Nidia	32.1	G. Farfán	M. Ozmuri
16-10-10	7. Nidia	32.1	G. Farfán	M. Ozmuri
17-10-10	8. Nidia	32.1	G. Farfán	M. Ozmuri
18-10-10	9. Nidia	32.1	G. Farfán	M. Ozmuri
19-10-10	10. Nidia	32.1	G. Farfán	M. Ozmuri
20-10-10	11. Nidia	32.1	G. Farfán	M. Ozmuri
21-10-10	12. Nidia	32.1	G. Farfán	M. Ozmuri
22-10-10	13. Nidia	32.1	G. Farfán	M. Ozmuri
23-10-10	14. Nidia	32.1	G. Farfán	M. Ozmuri

SEXTA CARRERA - 1.400 metros - 10ª serie - A las 10.15 horas.

10-10-10	1. Nidia	33.4	D. Cerda	O. Jara
11-10-10	2. Nidia	32.1	G. Farfán	M. Ozmuri
12-10-10	3. Nidia	32.1	G. Farfán	M. Ozmuri
13-10-10	4. Nidia	32.1	G. Farfán	M. Ozmuri
14-10-10	5. Nidia	32.1	G. Farfán	M. Ozmuri
15-10-10	6. Nidia	32.1	G. Farfán	M. Ozmuri
16-10-10	7. Nidia	32.1	G. Farfán	M. Ozmuri
17-10-10	8. Nidia	32.1	G. Farfán	M. Ozmuri
18-10-10	9. Nidia	32.1	G. Farfán	M. Ozmuri
19-10-10	10. Nidia	32.1	G. Farfán	M. Ozmuri
20-10-10	11. Nidia	32.1	G. Farfán	M. Ozmuri
21-10-10	12. Nidia	32.1	G. Farfán	M. Ozmuri
22-10-10	13. Nidia	32.1	G. Farfán	M. Ozmuri
23-10-10	14. Nidia	32.1	G. Farfán	M. Ozmuri

SEPTIMA CARRERA - 1.400 metros - Novena serie - A las 10.45 horas.

10-10-10	1. Nidia	33.4	D. Cerda	O. Jara
11-10-10	2. Nidia	32.1	G. Farfán	M. Ozmuri
12-10-10	3. Nidia	32.1	G. Farfán	M. Ozmuri
13-10-10	4. Nidia	32.1	G. Farfán	M. Ozmuri
14-10-10	5. Nidia	32.1	G. Farfán	M. Ozmuri
15-10-10	6. Nidia	32.1	G. Farfán	M. Ozmuri
16-10-10	7. Nidia	32.1	G. Farfán	M. Ozmuri
17-10-10	8. Nidia	32.1	G. Farfán	M. Ozmuri
18-10-10	9. Nidia	32.1	G. Farfán	M. Ozmuri
19-10-10	10. Nidia	32.1	G. Farfán	M. Ozmuri
20-10-10	11. Nidia	32.1	G. Farfán	M. Ozmuri
21-10-10	12. Nidia	32.1	G. Farfán	M. Ozmuri
22-10-10	13. Nidia	32.1	G. Farfán	M. Ozmuri
23-10-10	14. Nidia	32.1	G. Farfán	M. Ozmuri

CORRELES: 1 con 2, y 8 con 9.

DECIMA CARRERA - 1.400 metros - Clásico - A las 11.20 horas.

10-10-10	1. Nidia	33.4	D. Cerda	O. Jara
11-10-10	2. Nidia	32.1	G. Farfán	M. Ozmuri
12-10-10	3. Nidia	32.1	G. Farfán	M. Ozmuri
13-10-10	4. Nidia	32.1	G. Farfán	M. Ozmuri
14-10-10	5. Nidia	32.1	G. Farfán	M. Ozmuri
15-10-10	6. Nidia	32.1	G. Farfán	M. Ozmuri
16-10-10	7. Nidia	32.1	G. Farfán	M. Ozmuri
17-10-10	8. Nidia	32.1	G. Farfán	M. Ozmuri
18-10-10	9. Nidia	32.1	G. Farfán	M. Ozmuri
19-10-10	10. Nidia	32.1	G. Farfán	M. Ozmuri
20-10-10	11. Nidia	32.1	G. Farfán	M. Ozmuri
21-10-10	12. Nidia	32.1	G. Farfán	M. Ozmuri
22-10-10	13. Nidia	32.1	G. Farfán	M. Ozmuri
23-10-10	14. Nidia	32.1	G. Farfán	M. Ozmuri

CORRELES: 1 con 2, y 8 con 9.

FDO. TORO NO CORRERA EL PROXIMO DOMINGO

Operado Demoroso. En Arica sacrificaron a Goyita. Puntas de fuego para Valedor

FERNANDO TORO, que tiene varias montas contratas para la reunión del próximo domingo no correrá, según se supo en la tarde de ayer, después de una llamada telefónica que hizo desde Lima. Toro, ganador de la milla internacional, atribuyó a "nuestro país el próximo jueves".

OPERADO DEMOROSO
DEMOROSO, pupilo de Fernando León, perdió su calidad de reproductor.

PUNTA DE FUEGO PARA VALEADOR
Puntas de fuego y caudales en su mano derecha le aplicaron a VALEADOR.

ANTIPARASITARIO
Operados de abcesos los ejemplares Apur y Guinda Verde.

A la potrancia MANDORLA
NOVENA CARRERA - 1.400 metros - Segunda serie - A las 11.55 horas.

10-10-10	1. Nidia	33.4	D. Cerda	O. Jara
11-10-10	2. Nidia	32.1	G. Farfán	M. Ozmuri
12-10-10	3. Nidia	32.1	G. Farfán	M. Ozmuri
13-10-10	4. Nidia	32.1	G. Farfán	M. Ozmuri
14-10-10	5. Nidia	32.1	G. Farfán	M. Ozmuri
15-10-10	6. Nidia	32.1	G. Farfán	M. Ozmuri
16-10-10	7. Nidia	32.1	G. Farfán	M. Ozmuri
17-10-10	8. Nidia	32.1	G. Farfán	M. Ozmuri
18-10-10	9. Nidia	32.1	G. Farfán	M. Ozmuri
19-10-10	10. Nidia	32.1	G. Farfán	M. Ozmuri
20-10-10	11. Nidia	32.1	G. Farfán	M. Ozmuri
21-10-10	12. Nidia	32.1	G. Farfán	M. Ozmuri
22-10-10	13. Nidia	32.1	G. Farfán	M. Ozmuri
23-10-10	14. Nidia	32.1	G. Farfán	M. Ozmuri

DECIMA CARRERA - 1.400 metros - 4ª serie - A las 12.30 horas.

10-10-10	1. Nidia	33.4	D. Cerda	O. Jara
11-10-10	2. Nidia	32.1	G. Farfán	M. Ozmuri
12-10-10	3. Nidia	32.1	G. Farfán	M. Ozmuri
13-10-10	4. Nidia	32.1	G. Farfán	M. Ozmuri
14-10-10	5. Nidia	32.1	G. Farfán	M. Ozmuri
15-10-10	6. Nidia	32.1	G. Farfán	M. Ozmuri
16-10-10	7. Nidia	32.1	G. Farfán	M. Ozmuri
17-10-10	8. Nidia	32.1	G. Farfán	M. Ozmuri
18-10-10	9. Nidia	32.1	G. Farfán	M. Ozmuri
19-10-10	10. Nidia	32.1	G. Farfán	M. Ozmuri
20-10-10	11. Nidia	32.1	G. Farfán	M. Ozmuri
21-10-10	12. Nidia	32.1	G. Farfán	M. Ozmuri
22-10-10	13. Nidia	32.1	G. Farfán	M. Ozmuri
23-10-10	14. Nidia	32.1	G. Farfán	M. Ozmuri

UNDECIMA CARRERA - 1.400 metros - 5ª serie - A las 13.00 horas.

10-10-10	1. Nidia	33.4	D. Cerda	O. Jara
11-10-10	2. Nidia	32.1	G. Farfán	M. Ozmuri
12-10-10	3. Nidia	32.1	G. Farfán	M. Ozmuri
13-10-10	4. Nidia	32.1	G. Farfán	M. Ozmuri
14-10-10	5. Nidia	32.1	G. Farfán	M. Ozmuri
15-10-10	6. Nidia	32.1	G. Farfán	M. Ozmuri
16-10-10	7. Nidia	32.1	G. Farfán	M. Ozmuri
17-10-10	8. Nidia	32.1	G. Farfán	M. Ozmuri
18-10-10	9. Nidia	32.1	G. Farfán	M. Ozmuri
19-10-10	10. Nidia	32.1	G. Farfán	M. Ozmuri
20-10-10	11. Nidia	32.1	G. Farfán	M. Ozmuri
21-10-10	12. Nidia	32.1	G. Farfán	M. Ozmuri
22-10-10	13. Nidia	32.1	G. Farfán	M. Ozmuri
23-10-10	14. Nidia	32.1	G. Farfán	M. Ozmuri

DUODECIMA CARRERA - 1.400 metros - 6ª serie - A las 13.30 horas.

10-10-10	1. Nidia	33.4	D. Cerda	O. Jara
11-10-10	2. Nidia	32.1	G. Farfán	M. Ozmuri
12-10-10	3. Nidia	32.1	G. Farfán	M. Ozmuri
13-10-10	4. Nidia	32.1	G. Farfán	M. Ozmuri
14-10-10	5. Nidia	32.1	G. Farfán	M. Ozmuri
15-10-10	6. Nidia	32.1	G. Farfán	M. Ozmuri
16-10-10	7. Nidia	32.1	G. Farfán	M. Ozmuri
17-10-10	8. Nidia	32.1	G. Farfán	M. Ozmuri
18-10-10	9. Nidia	32.1	G. Farfán	M. Ozmuri
19-10-10	10. Nidia	32.1	G. Farfán	M. Ozmuri
20-10-10	11. Nidia	32.1	G. Farfán	M. Ozmuri
21-10-10	12. Nidia	32.1	G. Farfán	M. Ozmuri
22-10-10	13. Nidia	32.1	G. Farfán	M. Ozmuri
23-10-10	14. Nidia	32.1	G. Farfán	M. Ozmuri

DECIMOTERCERA CARRERA - 1.400 metros - 7ª serie - A las 14.00 horas.

10-10-10	1. Nidia	33.4	D. Cerda	O. Jara
11-10-10	2. Nidia	32.1	G. Farfán	M. Ozmuri
12-10-10	3. Nidia	32.1	G. Farfán	M. Ozmuri
13-10-10	4. Nidia	32.1	G. Farfán	M. Ozmuri
14-10-10	5. Nidia	32.1	G. Farfán	M. Ozmuri
15-10-10	6. Nidia	32.1	G. Farfán	M. Ozmuri
16-10-10	7. Nidia	32.1	G. Farfán	M. Ozmuri

UNION SOVIETICA ESTA EN GIRA POR EUROPA

El equipo soviético que participará en el Campeonato de Europa de Fútbol, viajó hoy a París para jugar tres partidos de exhibición.

TASS informó que los jugadores tuvieron un día de entrenamiento en el estadio de fútbol de París.

Korneyev, del Espartaco de Moscú y Ostroky y Parkuyan del Dinamo de Kiev, son los últimos jugadores que se incorporaron al plantel.

La lista definitiva de los 22 jugadores será dada a conocer a la Federación Internacional de Fútbol dentro del plazo que vence el 2 de julio.

Carlos Ortiz
refutó el título
mundial liviano

PITTSBURGO, 21 (ANSA).—El campeón, porfiriano Carlos Ortiz, refutó anoche su título mundial de boxeo de la categoría liviana, al derrotar por K.O. en el duodécimo asalto, al norteamericano Johnny Bizarro.

CARLOS RE NOSO.— Sigue haciendo noticia. Ahora es un club de Italia, quien está interesado en sus servicios.

Brescia, de Italia, ofrece 60 mil dólares por Reynoso

Ayer informábamos de la actividad que en estos momentos desarrollan todos los equipos italianos por reforzar sus plantillas para la temporada venidera. El cable nos daba la noticia de la transferencia de Angelillo del Milan al Lecce, como también de muchas más. En ella no se indicaba que nuestro compatriota Jorge Toro cambiara de tienda, como se había anunciado.

En cambio, hoy en la tarde y según propias declaraciones de los italianos, que concluyeron señalando que Reynoso era intransferible. Que su ida a Italia beneficiaría al club, pero en menor escala al jugador, lo que no po-

drían permitir por tener en cuenta la preferencia del futuro jugador.

Las conversaciones es posible que continúen con el representante de Brescia, pero nosotros ya tenemos nuestra decisión, terminó señalando el presidente italiano Devillaine.

Selección uruguaya ya está en Madrid

NO JUEGA POR COLO COLO.—Junto con dar esta información, el dirigente de Audax ratificó que Reynoso no reforzaría al cuadro albo en su match frente a Torino, como consecuencia de un acuerdo anterior y que tiene su raíz en la negativa que encontró Audax Italiano cuando pidió refuerzos para su gira al Perú. Reynoso y todos los amistosos, aún perjudicando jugadores italianos no reforza-

MADRID, 21.—(UPI).—La Selección uruguaya de Fútbol llegó hoy a Madrid procedente de Suiza para enfrentarse a la Selección de España en La Coruña en encuentro amistoso previo al Campeonato Mundial.

Componen la expedición 43 personas dirigidas por el Presidente de la Federación Uruguaya, Hector Manuel Erosa y el seleccionador Ondino Viera Freitas.

En el aeropuerto fueron recibidos por representantes de la Federación Española.

NORCOREANOS ESTAN ANSIOSOS DE QUE COMIENCE EL MUNDIAL

TOKIO, 21 (UPI).—El periódico "Corea Popular", de Pyongyang, comentó hoy que el equipo de Corea del Norte en el Campeonato Mundial de Fútbol deberá cumplir una buena labor.

Según la publicación, la selección norcoreana, que entró en las finales de 16 equipos al derrotar dos veces a Australia en Camboya el pasado noviembre, se encuentra en buenas condiciones físicas y técnicas.

El director técnico del equipo coreano, Myung Rye Hyun, declaró que sus seleccionados esperan muy animados el momento de su presentación en el Campeonato Mundial, "aunque nuestros rivales de grupo —la Unión Soviética, Italia y Chile— figuran entre los mejores del torneo".

Hyun declaró formular predicciones sobre el resultado del Campeonato, pero agregó: "En julio los espectadores ingleses nos conocerán mejor".

Se afirma que los norcoreanos desarrollan un fútbol muy rápido, con contragolpes veloces y una cerrada defensa de hombre a hombre. Generalmente adoptan una táctica de 4-2-4 y su nivel de juego es elevado para el Asia.

Dinca Schiller, director técnico de un seleccionado rugbysta que disputó varios partidos amistosos con los coreanos.

EL PASEO DE MIAMI

PARA LOS DELANTEROS de la selección nacional de fútbol que intervendrá en el Campeonato Mundial, el partido jugado en Miami fue un verdadero festín, no otra cosa fue el 17-1 final. Landa que mostró su efectividad, anotó uno de los goles de la serie, tras superar al zaguero Snabo y al goleador Benacossa.—(RADIOFOTO UPI).

CON EXITO DEBUTO MARIA ESTHER BUENO EN WIMBLEDON

LONDRES, 21 (UPI).—La tenista brasileña Maria Esther Bueno se presentó con todo éxito en el Torneo de Wimbledon, derrotando a la norteamericana Stephanie de Fina, por seis-uno y seis-dos, en un match correspondiente a la segunda rueda del certamen.

La argentina Norma Baylon, que como la señorita Bueno tuvo libre la primera fecha, eliminó a la canadiense Fay Urban por seis-tres y seis-cero.

La señorita Bueno, ganadora de este torneo en tres oportunidades entre 1959 y 1964, no tropezó con dificultades y justificó su clasificación en el 29 lugar del ranking del certamen.

En el primer game del set inicial quebró el servicio de la representante norteamericana y se adjudicó cinco games consecutivos, para perder el 69 y definir la etapa en el 73.

En el segundo set la jugadora brasileña no pareció dominar totalmente su revés, fallando algunos remates fáciles que le significaron perder el segundo y quinto games, pero dominó totalmente a su adversaria en los restantes con voléas y "smashes" cerca de la red.

Después del encuentro, la señorita Bueno declaró que se sentía "muy bien", sin que se hubieran presentado los inconvenientes físicos que la aquejaron recientemente.

A la pregunta de quien sería su más difícil rival, la deportista sudamericana contestó: "todas las incluidas en la clasificación general... y algunas de las otras".

La señorita Baylon, octava en la clasificación previa, tampoco debió extremar esfuerzos para eliminar a la señorita Urban, aunque tuvo un comienzo flojo. Sin embargo, cuando desapareció su nerviosismo, aunque con toda la oposición y logró una fácil victoria.

La argentina Norma Baylon, que como la señorita Bueno tuvo libre la primera fecha, eliminó a la canadiense Fay Urban por seis-tres y seis-cero.

La señorita Bueno, ganadora de este torneo en tres oportunidades entre 1959 y 1964, no tropezó con dificultades y justificó su clasificación en el 29 lugar del ranking del certamen.

En el primer game del set inicial quebró el servicio de la representante norteamericana y se adjudicó cinco games consecutivos, para perder el 69 y definir la etapa en el 73.

En el segundo set la jugadora brasileña no pareció dominar totalmente su revés, fallando algunos remates fáciles que le significaron perder el segundo y quinto games, pero dominó totalmente a su adversaria en los restantes con voléas y "smashes" cerca de la red.

Después del encuentro, la señorita Bueno declaró que se sentía "muy bien", sin que se hubieran presentado los inconvenientes físicos que la aquejaron recientemente.

A la pregunta de quien sería su más difícil rival, la deportista sudamericana contestó: "todas las incluidas en la clasificación general... y algunas de las otras".

La señorita Baylon, octava en la clasificación previa, tampoco debió extremar esfuerzos para eliminar a la señorita Urban, aunque tuvo un comienzo flojo. Sin embargo, cuando desapareció su nerviosismo, aunque con toda la oposición y logró una fácil victoria.

Lo concreto, por ahora, es que voy a España a estudiar

parte el jugador de Unión Española a la Madre Patria, a radicarse en Madrid o para estudiar Economía en una de sus universidades.— Lleva autorización de su club, para negociar el pase

se conocía la inquietud que tenía este muchacho por realizar sus estudios en ese país, en el que nació hace 19 años.

Ayer conversamos con el jugador, para que nos informara sobre su futuro, más que como estudiante, como futbolista, actividad en la que día a día aumentaban sus posibilidades en la escena de Unión Española, en la que estaba realizando muy buenas actuaciones, ahora como mediocampista, como el año pasado en función de goleador.

de Unión Española para negociar el pase, que le pertenece al club. Pero le repitió que por ahora sólo le interesa regularizar su situación como estudiante de Economía. De lo otro, del fútbol, eso lo veremos allá.

Una vez que termine mis estudios, concluyó Iriarte, seguramente regresará a Chile, para que como definitivamente en este país al que tanto quiero.

Esta es la situación de Clemente Iriarte, cuyo viaje indudablemente, trará a Unión Española de una de sus figuras

jóvenes que más estaba gravitando en las actuaciones del elenco rojo —y que se estaba consiguendo un sitio destacado en nuestro medio futbolístico.

En el primer game del set inicial quebró el servicio de la representante norteamericana y se adjudicó cinco games consecutivos, para perder el 69 y definir la etapa en el 73.

En el segundo set la jugadora brasileña no pareció dominar totalmente su revés, fallando algunos remates fáciles que le significaron perder el segundo y quinto games, pero dominó totalmente a su adversaria en los restantes con voléas y "smashes" cerca de la red.

Después del encuentro, la señorita Bueno declaró que se sentía "muy bien", sin que se hubieran presentado los inconvenientes físicos que la aquejaron recientemente.

A la pregunta de quien sería su más difícil rival, la deportista sudamericana contestó: "todas las incluidas en la clasificación general... y algunas de las otras".

La señorita Baylon, octava en la clasificación previa, tampoco debió extremar esfuerzos para eliminar a la señorita Urban, aunque tuvo un comienzo flojo. Sin embargo, cuando desapareció su nerviosismo, aunque con toda la oposición y logró una fácil victoria.

La argentina Norma Baylon, que como la señorita Bueno tuvo libre la primera fecha, eliminó a la canadiense Fay Urban por seis-tres y seis-cero.

La señorita Bueno, ganadora de este torneo en tres oportunidades entre 1959 y 1964, no tropezó con dificultades y justificó su clasificación en el 29 lugar del ranking del certamen.

En el primer game del set inicial quebró el servicio de la representante norteamericana y se adjudicó cinco games consecutivos, para perder el 69 y definir la etapa en el 73.

En el segundo set la jugadora brasileña no pareció dominar totalmente su revés, fallando algunos remates fáciles que le significaron perder el segundo y quinto games, pero dominó totalmente a su adversaria en los restantes con voléas y "smashes" cerca de la red.

Después del encuentro, la señorita Bueno declaró que se sentía "muy bien", sin que se hubieran presentado los inconvenientes físicos que la aquejaron recientemente.

A la pregunta de quien sería su más difícil rival, la deportista sudamericana contestó: "todas las incluidas en la clasificación general... y algunas de las otras".

La señorita Baylon, octava en la clasificación previa, tampoco debió extremar esfuerzos para eliminar a la señorita Urban, aunque tuvo un comienzo flojo. Sin embargo, cuando desapareció su nerviosismo, aunque con toda la oposición y logró una fácil victoria.

La argentina Norma Baylon, que como la señorita Bueno tuvo libre la primera fecha, eliminó a la canadiense Fay Urban por seis-tres y seis-cero.

La señorita Bueno, ganadora de este torneo en tres oportunidades entre 1959 y 1964, no tropezó con dificultades y justificó su clasificación en el 29 lugar del ranking del certamen.

En el primer game del set inicial quebró el servicio de la representante norteamericana y se adjudicó cinco games consecutivos, para perder el 69 y definir la etapa en el 73.

Ultimo Round

POR CESAR JR.

A duras penas pasó su examen de suficiencia el welter argentino Omar Salvo, que ha sido designado para enfrentar el viernes al ex campeón de Chile de la categoría Manuel Hernández.

La verdad es que si la impresión final fue satisfactoria para la Comisión de Boxeo Profesional que preside Gerónimo Lázaro, ello fue conseguido luego de mucho cabilar, predicciones y de una segunda chance a un hombre que nunca lo apuró como Ulises Durán.

Previamente, combatiendo con el liviano Ariel Navarrete, en la primera fase de la prueba, recibió múltiples golpes de parte del novel peleador chileno y prácticamente fue vapuleado y la voluntad por el pupilo de Raúl Villalón.

Ello, dio clara prueba de la incapacidad ya ratificada del pugil argentino, pues con una lentitud abismante fue impotente para eludir los impactos de derecha que le lanzó el pugil nacional.

También, la aprobación de un examen porfiriano viene a dar la pauta de los vicios que esta nueva Comisión de Boxeo Profesional está mostrando y entre los cuales el fundamental es la falta de energía y autonomía que debe ser inherente a un organismo de tanta responsabilidad.

No es primera vez que esta situación se produce y sólo el peleador Omar Salvo debe ser el perjudicado si Manuel Hernández le aplica un castigo de

proporción. El y el público, naturalmente.

A continuación y como una manera de ilustrar a nuestros lectores sobre la real capacidad del rival del viernes de Manuel Hernández, damos algunos antecedentes de su campaña en rings de Buenos Aires, Río de Janeiro y Rosario. Perdió por puntos en Río de Janeiro con José Luis Penteado, por puntos en Río de Janeiro con Carlos Aro, perdió por abandono con Horacio Barbatto en Buenos Aires, perdió por puntos con Oscar Lucero, en Madrid, perdió por puntos y por K.O. ante Juan José Unzueta en Rosario y perdió por puntos con Raúl Gómez en Buenos Aires.

Como se ve, los triunfos no son muy frecuentes en la campaña de Omar Salvo, de quien se dijo, incluso, que ganó a Juárez Lima hace dos años, aunque la verdad es que perdió.

Salvo, quiere combatir, no cabe duda, pero ello no puede estar supeditado sólo a la voluntad del peleador.

Ey, responsabilidades que no sólo deberá afrontar el, sino también el organismo responsable de dar cuenta al aficionado y a las autoridades respectivas de anomalías e hechos lamentables que perfectamente en estas condiciones pueden ocurrir.

POSTA DE TORINO BUSCARA HOY UN COLO UNA REHABILITACION

los Italianos como los jugadores del plantel popular están ansiosos de brindar un atrayente match. Torino llega a esta competición sin conocer aún una derrota en la gira que inició hace pocos días en México

En las 19 horas, los aficionados capitalinos tendrán ocasión de presenciar un partido internacional de fútbol, ya que a esa hora se enfrentarán en el Estadio Nacional, Colo Colo y Torino de Italia.

Seguramente, este cotejo se jugará siempre y cuando las condiciones atmosféricas sean buenas.

La realidad, no cabe duda alguna que puede resultar de bastante interés para los aficionados al fútbol de los deportes. La oncenita italiana se mantiene invicta en la gira que se inició en México, hasta donde llegó invitada para jugar en el monumental Estadio Azteca, igualando a dos goles con el América y luego en el mismo campo, superó al Necaxa por 2 a 0. De ahí, pasó a Perú, donde sus actuaciones le significaron sendos triunfos ante Alianza y Universitario, respectivamente y ahora llegan a Santiago, dispuestos a continuar esa racha de triunfos, a la espera de una popular.

La mañana, pese a la lluvia, los jugadores de "torino" entrenaron en el Estadio Nacional y se cobijaron en algunos ejercicios gimnásticos en el mismo lugar de concentración para estirar los músculos.

Con relación a su equipo, los directivos albos realizaban anoche gestiones con los personeros de Audax Italiano, para lograr el concurso del jugador Carlos Reynoso. Hasta el momento de despachar esta información, se desconoce la respuesta de los directivos de Audax. Pero ya está con el plantel albo, Remigio Avenado, zaguero de Unión Española, que actuará hoy como refuerzo, debido a la lesión que sufrió el titular Jorge Yávar, el domingo pasado. En general,

existía optimismo entre los jugadores colocolinos para el cotejo de hoy y así se lo hicieron ver a los dirigentes de su club, que ayer subieron a visitarlos. Estiman los cracks albos, que aunque el rival de hoy es difícil, con él en la "gira" popular, que siempre se asignará en los cotejos internacionales.

En el supuesto caso que la inclusión de Reynoso sea autorizada, Colo Colo presentará la siguiente alineación: Kusmanic, Avenado, Clara y González; Monalva y Aravena; Moreno, Reynoso (Ramírez), Muñoz Beiruth y Zelada.

Como preliminar de la reunión internacional, se presentarán los infantiles de la Escuela de Fútbol de Colo Colo.

La verdad es que si la impresión final fue satisfactoria para la Comisión de Boxeo Profesional que preside Gerónimo Lázaro, ello fue conseguido luego de mucho cabilar, predicciones y de una segunda chance a un hombre que nunca lo apuró como Ulises Durán.

Previamente, combatiendo con el liviano Ariel Navarrete, en la primera fase de la prueba, recibió múltiples golpes de parte del novel peleador chileno y prácticamente fue vapuleado y la voluntad por el pupilo de Raúl Villalón.

Ello, dio clara prueba de la incapacidad ya ratificada del pugil argentino, pues con una lentitud abismante fue impotente para eludir los impactos de derecha que le lanzó el pugil nacional.

También, la aprobación de un examen porfiriano viene a dar la pauta de los vicios que esta nueva Comisión de Boxeo Profesional está mostrando y entre los cuales el fundamental es la falta de energía y autonomía que debe ser inherente a un organismo de tanta responsabilidad.

No es primera vez que esta situación se produce y sólo el peleador Omar Salvo debe ser el perjudicado si Manuel Hernández le aplica un castigo de

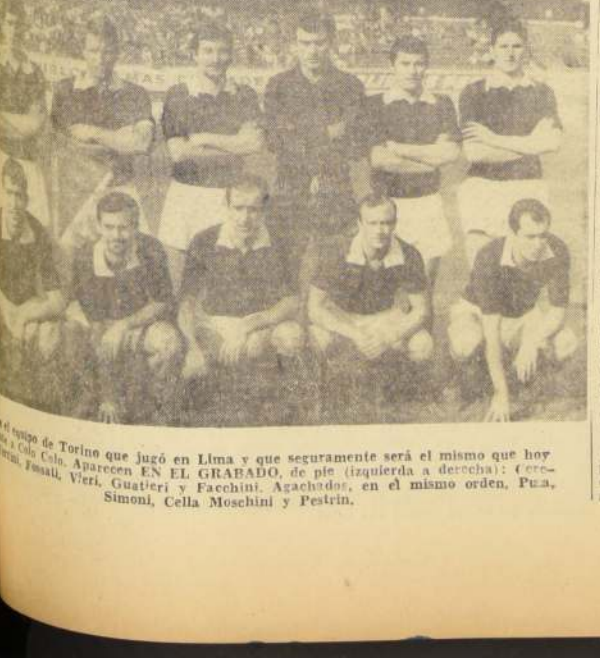

CROSS: CENTAURO AFIANZO PRIMER LUGAR

- 1º Alejandro Moya, Centauro, motociclistas.
2º Hugo Bustamante, U.C., motociclistas.
3º José Lobos, Centauro, clase 250 cc.
4º Pablo Gamberini, Audax Italiano, 250 cc.

Según estos resultados el puntaje por clubes es el siguiente:

	Puntos
1º Centauro	217
2º Universidad Católica	128
3º Audax Italiano	53
4º Green Cross	32
5º Santiago Moto	27
6º San Antonio Unido	6
7º Curicó	3
8º Long Island	2

La atracción de las primeras fechas fue el duelo que enfrentaron los defensores de Centauro con Universidad Católica, duelo que parece ya ser definido en favor del primero. A su vez la U.C. aseguró el segundo lugar, ya que es muy difícil que Audax Italiano logre darle alcance.

WUBO SORPRESA EN LA CLASIFICACION DE VARONES

CHASCO, 20 (ANSA).— El equipo de Wubos sorprendió en la clasificación de varones, al derrotar al japonés y al chino, y al perder el primer set, pero al ganar el segundo, el tercero y el cuarto, se clasificó en primer lugar. El equipo de Wubos, que estuvo formado por los jugadores: Carlos, Juan, y Pedro, ganó el primer set por 6-4, el segundo por 6-4, el tercero por 6-4, y el cuarto por 6-4. El equipo japonés, formado por los jugadores: Kenji, Hiroshi, y Taro, ganó el primer set por 6-4, pero perdió el segundo, tercero, cuarto y quinto set. El equipo chino, formado por los jugadores: Li, Wang, y Zhang, ganó el primer set por 6-4, pero perdió el segundo, tercero, cuarto y quinto set.

RELLAS MEXICANAS GANARON A PUERTO RICO POR GOLEADA: 93 - 16

PUERTO RICO, 21 (UPI).— El equipo de Rellitas Mexicanas ganó a Puerto Rico por goleada, 93 a 16, en el primer partido de la Copa Davis. El equipo mexicano, formado por los jugadores: Carlos, Juan, y Pedro, ganó el primer set por 6-4, el segundo por 6-4, el tercero por 6-4, y el cuarto por 6-4. El equipo de Puerto Rico, formado por los jugadores: Juan, Pedro, y Carlos, ganó el primer set por 6-4, pero perdió el segundo, tercero, cuarto y quinto set.

DIVINO JUEGA CON ALONSO DE ERCILLA

PUERTO RICO, 21 (UPI).— El equipo de Divino jugó con Alonso de Ercilla en el primer partido de la Copa Davis. El equipo de Divino, formado por los jugadores: Carlos, Juan, y Pedro, ganó el primer set por 6-4, el segundo por 6-4, el tercero por 6-4, y el cuarto por 6-4. El equipo de Alonso de Ercilla, formado por los jugadores: Juan, Pedro, y Carlos, ganó el primer set por 6-4, pero perdió el segundo, tercero, cuarto y quinto set.

COMIENZO

El primer partido de la Copa Davis comenzó a las 19 horas, con el equipo de Divino jugando contra el equipo de Alonso de Ercilla. El partido terminó a las 21 horas, con el equipo de Divino ganando por 93 a 16.

Los socios de la "U" que se interesen por acompañar al equipo el próximo domingo a Talca, pueden inscribirse en Santa Lucía 240, de 16 a 21 horas.

VALOR DEL PASAJE EN FERROCARRIL ... \$ 10
HORA DE SALIDA: De Estación Mapocho, 7.30 horas.

Los socios de la "U" que se interesen por acompañar al equipo el próximo domingo a Talca, pueden inscribirse en Santa Lucía 240, de 16 a 21 horas.

VALOR DEL PASAJE EN FERROCARRIL ... \$ 10
HORA DE SALIDA: De Estación Mapocho, 7.30 horas.

Los socios de la "U" que se interesen por acompañar al equipo el próximo domingo a Talca, pueden inscribirse en Santa Lucía 240, de 16 a 21 horas.

VALOR DEL PASAJE EN FERROCARRIL ... \$ 10
HORA DE SALIDA: De Estación Mapocho, 7.30 horas.

Los socios de la "U" que se interesen por acompañar al equipo el próximo domingo a Talca, pueden inscribirse en Santa Lucía 240, de 16 a 21 horas.

VALOR DEL PASAJE EN FERROCARRIL ... \$ 10
HORA DE SALIDA: De Estación Mapocho, 7.30 horas.

Los socios de la "U" que se interesen por acompañar al equipo el próximo domingo a Talca, pueden inscribirse en Santa Lucía 240, de 16 a 21 horas.

VALOR DEL PASAJE EN FERROCARRIL ... \$ 10
HORA DE SALIDA: De Estación Mapocho, 7.30 horas.

PABLO GAMBERINI, el crack de Audax Italiano tuvo lucida participación en la 4ª fecha del Campeonato Nacional de Moto Cross, logrando la segunda clasificación en la clase 250 cc.

BRASIL GANO AL ATLETICO DE MADRID CINCO A TRES

MADRID, 21. — (UPI).— El equipo nacional de fútbol de Brasil, derrotó esta noche al Atlético de Madrid por cinco goles a tres, en un partido de entrenamiento para el Campeonato Mundial.

El primer tiempo había terminado uno a cero a favor del equipo español. Entre los jugadores que no son cabeza de serie, sufrió la mayor sorpresa el joven australiano Davidson, quien derrotó en tres sets, por 6-4, 6-4, 6-4, a uno de los mejores jugadores europeos del momento, el yugoslavo Pilić.

Los tres jugadores del equipo brasileño de la Copa Davis ganaron todos sin dificultad en tres únicos sets. Mandarino venció al joven francés Chatriot. Koch al adolescente rumano Nastase y Barnes al fuerte colombiano Alvear.

EN JUEGOS CHILE - PERU ACTUARAN QUINTETOS DE BASQUETBOL FEMENINO

La lista que entregamos el domingo pasado de los seleccionados chilenos de básquetbol que iniciarán los entrenamientos a fines del mes de julio, bajo las órdenes de Stepan Spandarian, no es definitiva ni mucho menos. Podrá sufrir modificaciones a medida que el técnico vaya observando nuevos jugadores en las diferentes competencias.

Es así como ya se incluyó a dos jugadoras de Universidad de Chile, Díaz y Zagari. Los incluyó el entrenador soviético en reunión con la Comisión Técnica que lo está asesorando.

Básquetbol Femenino. En las competencias que se efectuarán próximamente entre deportistas peruanos y chilenos, patrocinados por la Dirección de Deportes del Estado, se ha considerado la actuación de un equipo de básquetbol femenino chileno. Así lo ha manifestado la DDE en nota enviada a la Federación. Próximamente se dará a conocer la nómina de las seleccionadas. Es posible que este conjunto sea dirigido por la señora de Spandarian, que es profesora de Educación Física y fue jugadora de básquetbol en Unión Soviética.

De duelo colega Luis A. Baeza. Después de una larga y penosa enfermedad ha dejado de existir la distinguida dama doña Lidia Sotomayor Luco de Baeza, vinculada a distinguidas familias de nuestra capital, entre otras a la del gran republicano don Ramón Barros Luco. Desde la Clínica de la Universidad Católica, sus restos fueron conducidos a la Iglesia de San Juan Evangelista, calle Lira esquina de Santa Victoria, donde se oficiará hoy una misa a las 11 de la mañana y después serán conducidos al Cementerio General, por su puerta de la avenida de La Paz. Doña Lidia Sotomayor Luco fue la madre del periodista deportivo Luis Alberto Baeza Sotomayor, a quien hacemos llegar nuestra sentida condolencia.

La primera de estas clases, tendrá como escenario el gimnasio de la Federación, en calle San Francisco N° 259, a las 10 horas, siendo la segunda de estas conferencias prácticas, que realiza en ese recinto el técnico norteamericano.

Por la tarde a las 19 horas en el local del Consejo Nacional de Deportes, el profesor Almaguer dictará otro curso para profesores de educación física y entrenadores, que tendrá seguramente tanta concurrencia como el anterior.

El resto de la semana, el entrenador estadounidense, seguirá realizando "clínicas" y conferencias de este tipo, en los locales ya indicados y en las horas que hoy se anuncian, además de visitas a colegios como el Instituto Nacional, San Ignacio

de la Federación Atlética de Chile.

La primera de estas clases, tendrá como escenario el gimnasio de la Federación, en calle San Francisco N° 259, a las 10 horas, siendo la segunda de estas conferencias prácticas, que realiza en ese recinto el técnico norteamericano.

Por la tarde a las 19 horas en el local del Consejo Nacional de Deportes, el profesor Almaguer dictará otro curso para profesores de educación física y entrenadores, que tendrá seguramente tanta concurrencia como el anterior.

El resto de la semana, el entrenador estadounidense, seguirá realizando "clínicas" y conferencias de este tipo, en los locales ya indicados y en las horas que hoy se anuncian, además de visitas a colegios como el Instituto Nacional, San Ignacio

de la Federación Atlética de Chile.

La primera de estas clases, tendrá como escenario el gimnasio de la Federación, en calle San Francisco N° 259, a las 10 horas, siendo la segunda de estas conferencias prácticas, que realiza en ese recinto el técnico norteamericano.

Por la tarde a las 19 horas en el local del Consejo Nacional de Deportes, el profesor Almaguer dictará otro curso para profesores de educación física y entrenadores, que tendrá seguramente tanta concurrencia como el anterior.

El resto de la semana, el entrenador estadounidense, seguirá realizando "clínicas" y conferencias de este tipo, en los locales ya indicados y en las horas que hoy se anuncian, además de visitas a colegios como el Instituto Nacional, San Ignacio

de la Federación Atlética de Chile.

La primera de estas clases, tendrá como escenario el gimnasio de la Federación, en calle San Francisco N° 259, a las 10 horas, siendo la segunda de estas conferencias prácticas, que realiza en ese recinto el técnico norteamericano.

Por la tarde a las 19 horas en el local del Consejo Nacional de Deportes, el profesor Almaguer dictará otro curso para profesores de educación física y entrenadores, que tendrá seguramente tanta concurrencia como el anterior.

El resto de la semana, el entrenador estadounidense, seguirá realizando "clínicas" y conferencias de este tipo, en los locales ya indicados y en las horas que hoy se anuncian, además de visitas a colegios como el Instituto Nacional, San Ignacio

FUTBOLERIAS

FRENO AL JUEGO BRUSCO SOLICITARON DIRIGENTES

No cabe duda que se está jugando un poco fuerte en el actual torneo, y ello ha repercutido en el físico de varios jugadores de diferentes equipos.

Y ello ha motivado que el asunto sea tomado en cuenta por algunos dirigentes, los que a su vez enviarán un comunicado al Directorio de la Asociación Central, para que se oficie a los árbitros que tomen precauciones al respecto. Guieren los directivos que los referidos pongan mano dura en todo lo que sea juego mal intencionado y brusco, sin contemplaciones de ninguna especie.

MANO DURA EN CONCEPCION. Carlos Orlandelli, entrenador de Deportes Concepción, está decidido a poner mano dura entre sus pupilos, y el primero que sufrió esta medida fue el delantero Portillo, que fue sancionado con una multa y marginado del cuadro de honor. Lo raro es que fue imposible averiguar las causas que motivaron esta medida.

VOLVERA A ENTRENAR. Julio Baldovinos, ex entrenador de San Felipe y Unión Calera, que había tomado el acuerdo de no ejercer más esa profesión, echó pie atrás en su decisión y anunció que en breve puede reaparecer en la banca de un club de Primera División, ya que hay algunos institutos de Santiago que están en conversaciones con él.

Grave sanción para Urta. Según circuló en los corredores de la Asociación Central de Fútbol, el informe que entregaron el director de turno y el árbitro Jaime Amor, sobre la expulsión del jugador Urta, de Green Cross de Temuco, es condenatorio para el jugador sureño, y ello puede significarle un drástico castigo. Quienes vieron la jugada donde el sureño golpeó en la cabeza al puntero Villegas, de Ferrobádminton, estiman que Urta se descontroló totalmente y atentó contra la integridad física del capitán, sin ninguna contemplación.

Permiso para Musso. Braulio Musso, el veterano delantero de Universidad de Chile, está actualmente con permiso médico. Este acuerdo se tomó luego que examinaron al jugador universitario y se le comprobó una distensión muscular. Si se encuentra en buenas condiciones físicas, Musso retornará la próxima semana a las prácticas que dirige por el momento Washington Urrutia.

Reaparece Ganga. Pero la ausencia de Musso en el próximo partido oficial de la "U", no significa mayor problema para el técnico azul, ya que está listo para reaparecer el puntero Juan Carlos Ganga.

El citado jugador, que permaneció varios días enyesado, se ha visto totalmente recuperado en los últimos entrenamientos.

Católica entró en lluvia. Pese a la intensa lluvia, entró ayer en la mañana en el Estadio Independencia, la totalidad del plantel de jugadores de Universidad Católica.

Luego de una breve sesión de gimnasia, se formaron varios equipos y se jugó baby-fútbol.

Luego del entrenamiento, el coach Andrés Prieto informó que no hay lesiones de su plantel.

No viene jugador argentino. Por otro lado, dirigentes de Universidad de Chile informaron oficialmente que se había desistido toda posibilidad de contrato para un jugador argentino, hijo de padres chilenos, que vive en Rivadavia.

No dieron a conocer las razones por las cuales no siguieron adelante las conversaciones que tenían con este jugador.

YA ESTA TOTALMENTE repuesto de su dolencia el puntero Ganga de la "U" y podrá reaparecer en la escuadra estudiantil el próximo domingo.

De interés para las Sociedades Anónimas

SITUACION TRIBUTARIA DE LAS SOCIEDADES ANONIMAS QUE A PARTIR DEL 1º DE JULIO DE 1966 CONTEMPLAN EN SUS ESTATUTOS SISTEMAS DE RENOVACION DE SUS DIRECTORIOS

- En virtud de lo dispuesto en el Art. 36 de la Ley N° 16.282, las sociedades anónimas quedarán afectas a un recargo del 30% del impuesto a la renta, a partir del 1º de julio de 1966, si desde dicha fecha contemplan en sus estatutos sistemas de renovación parcial de sus directorios o consejos.
- Este recargo es de carácter permanente y no por una sola vez, aplicándose al impuesto a la renta, cuya primera cuota, vence el 1º de julio de 1966 o en fecha posterior.
- Para liberarse del mencionado recargo será menester:
 - Que antes del 1º de julio de 1966 la Junta Extraordinaria de Accionistas de la respectiva sociedad anónima haya acordado la modificación de los estatutos pertinentes, reemplazando el sistema de renovación parcial por otro total y así conste del acta correspondiente;
 - Que si la Junta Extraordinaria de Accionistas hubiere acordado que la modificación en referencia, se efectúe a la fecha del Decreto Supremo que la aprueba, dicho decreto deberá ser de fecha anterior al 1º de julio de 1966. Si nada se hubiere acordado respecto de la vigencia de la susodicha modificación, se entenderá que ésta rige desde la fecha de su acuerdo;
 - Que se obtenga del Supremo Gobierno la aprobación de la respectiva reforma de estatutos, no siendo necesario que dicha aprobación tenga que ocurrir antes del 1º de julio de 1966;
 - Que desde el 1º de julio de 1966 no pueda realizarse ninguna renovación parcial ni aun por última vez.
- Las sociedades anónimas que desde el 1º de julio de 1966 contemplan en sus estatutos sistemas de renovación parcial de sus directorios o consejos, ya no podrán liberarse del recargo del impuesto a la renta establecido en el Art. 36 de la Ley N° 16.282, ni aun modificando posteriormente sus estatutos para establecer dicha renovación en forma total.
- Las sociedades anónimas que, no obstante haber acordado antes del 1º de julio de 1966 la modificación estatutaria para establecer la renovación total de sus directorios, no hubieren obtenido la aprobación posterior, mediante la dictación del Decreto Supremo respectivo y su correspondiente legalización del mismo, al momento de presentar su declaración de renta, deberán pagar el recargo en referencia. Una vez dictado el decreto aprobatorio de la respectiva reforma tributaria, las sociedades anónimas podrán solicitar, dentro de los plazos de prescripción, la devolución de lo pagado por concepto del recargo en cuestión o su imputación a futuros pagos de impuestos.
- Las sociedades anónimas que contemplan en sus estatutos sistemas de renovación total de sus directorios, deberán así expresarlo en sus respectivas declaraciones de renta o en nota acompañada a éstas. En caso de haberse modificado los estatutos para establecer dicha renovación total, deberá indicarse, además, la fecha del acuerdo respectivo, y el número y fecha del decreto aprobatorio o si éste se encuentra en trámite. Si no se proporcionare la información aludida, se tendrá por entendido que se contemplan en los estatutos sistemas de renovación parcial del directorio y, por consiguiente, se procederá a la aplicación del recargo establecido en el Art. 36 de la Ley N° 16.282, mientras no se pruebe lo contrario.

DIRECCION NACIONAL DE IMPUESTOS INTERNOS

CLUB DEPORTIVO DE LA UNIVERSIDAD DE CHILE VIAJE A TALCA PARTIDO CON RANGERS, DOMINGO 26

Los socios de la "U" que se interesen por acompañar al equipo el próximo domingo a Talca, pueden inscribirse en Santa Lucía 240, de 16 a 21 horas.

VALOR DEL PASAJE EN FERROCARRIL ... \$ 10
HORA DE SALIDA: De Estación Mapocho, 7.30 horas.

Los socios de la "U" que se interesen por acompañar al equipo el próximo domingo a Talca, pueden inscribirse en Santa Lucía 240, de 16 a 21 horas.

VALOR DEL PASAJE EN FERROCARRIL ... \$ 10
HORA DE SALIDA: De Estación Mapocho, 7.30 horas.

Los socios de la "U" que se interesen por acompañar al equipo el próximo domingo a Talca, pueden inscribirse en Santa Lucía 240, de 16 a 21 horas.

VALOR DEL PASAJE EN FERROCARRIL ... \$ 10
HORA DE SALIDA: De Estación Mapocho, 7.30 horas.

Los socios de la "U" que se interesen por acompañar al equipo el próximo domingo a Talca, pueden inscribirse en Santa Lucía 240, de 16 a 21 horas.

VALOR DEL PASAJE EN FERROCARRIL ... \$ 10
HORA DE SALIDA: De Estación Mapocho, 7.30 horas.

Los socios de la "U" que se interesen por acompañar al equipo el próximo domingo a Talca, pueden inscribirse en Santa Lucía 240, de 16 a 21 horas.

VALOR DEL PASAJE EN FERROCARRIL ... \$ 10
HORA DE SALIDA: De Estación Mapocho, 7.30 horas.

Los socios de la "U" que se interesen por acompañar al equipo el próximo domingo a Talca, pueden inscribirse en Santa Lucía 240, de 16 a 21 horas.

VALOR DEL PASAJE EN FERROCARRIL ... \$ 10
HORA DE SALIDA: De Estación Mapocho, 7.30 horas.

VALPARAISO.— Se nos ha informado que en fecha próxima serán rematados en este puerto equipos para la prospección y extracción de centollas, que han sido avaluados en 5.000 dólares y cuyo peso es de unas 4 toneladas. Estos equipos se encuentran actualmente en el puerto de San Antonio, quedando abandonados al no regularizar sus consignatarios su internación definitiva, o proceder a su reexportación, vencido el plazo otorgado para su admisión temporal.

Se cuenta con la posibilidad de que estos valiosos equipos sean trasladados a Valparaíso para ser rematados a fines del mes de julio próximo, fecha fijada para el nuevo remate aduanero de mercaderías en regazo. Podemos anunciar además que el 5 de julio habrá en Talcahuano otro remate habiéndose recibido ya en la Superintendencia de Aduanas la nómina de mercaderías que se llevarán a subasta.

Cabe destacar que tanto la Jefatura aduanera como el Gobierno se encuentran interesados en que se intensifiquen estos remates de mercaderías, ya que tienen el doble

objetivo de proporcionar nuevos recursos al Fisco y al mismo tiempo se desmenuzan a la circulación y al consumo beneficiando a quienes se encuentran hacendados sin utilidad alguna en los recintos portuarios y aduaneros, con el riesgo luminoso de destrucción de mercancías.

Cabe señalar también que el público en general manifiesta considerable interés por rematar estas mercaderías resaca-das y que los remates efectuados últimamente con estos elementos han sido muy beneficiosos para la Jefatura Aduanera por la buena forma en que han sido efectuados.

Aquí... el Puerto

BANCOS ORNAMENTALES

El Alcalde de Valparaíso ha ordenado la colocación de 50 bancos ornamentales en la plaza Victoria de nuestra ciudad, que está siendo totalmente reparada y embellecida por la Corporación portuaria. Ha sido renovado en su totalidad el embaldosado (que era tan antiguo como la misma plaza) y en breve los portuarios contarán con un verdadero lugar de atracción al efectuarse finalmente el pulido de las laminitas baldosas que decoran el tradicional paseo portuario.

SESION MUNICIPAL

Se informó a LA NACION que hoy se efectuará una sesión municipal que constará de asuntos de especial importancia para Valparaíso, que serán especialmente tratados. Entre ellos, preocupa en forma particular al alcalde Juan Rodríguez el problema del cerro Rocuant, donde determinará levantamientos topográficos en terrenos municipales, los que se habrán de efectuar en forma inmediata.

La sesión se prolongará de 18 a 21 horas.

SALUDOS AL ALCALDE

La Asociación de Empleados Fiscales visitó en la mañana de ayer al Alcalde de Valparaíso para presentarle sus saludos en el curso de la mañana. De igual modo, el Alcalde recibió la visita del Jefe del Plano Regulador Intercomunal, que le planteó diversos temas relativos a la ciudad.

SIN LLAMADOS DE URGENCIA

Al ser interrogados por LA NACION ayer respecto a su labor durante el temporal que arrecia en la madrugada sobre Valparaíso, descargándose en las últimas horas de ayer con mucha fuerza sobre la ciudad, los voluntarios no manifestaron que había habido en efecto "mucho viento pero poco trabajo" para ellos, ya que las rondas las efectuaron hasta las 20 horas del lunes, sin que durante la madrugada recibieran ningún llamado de emergencia ni se presentara ninguna anomalía en la bahía que requiriera la ayuda del sacrificado Bote. Al mediodía de ayer, sin embargo, el Bote salió en una ronda preventiva ya que el mal tiempo proseguía con recias ráfagas de viento y mar bastante encrespado.

Madrid, Italia, Francia, Inglaterra, Alemania y Brasil, se van visitando por el Gerente Comercial de Falabella S. A., señor Jorge Mellate. Su viaje, que lo inició el viernes pasado, tiene por objeto estudiar en los grandes centros los nuevos sistemas de distribución y atención al público. En cada una de las capitales de los países mencionados conferenciará con los ejecutivos de las más importantes tiendas. Al regreso de esta gira, que constituye un complemento de la visita efectuada el año pasado a los Estados Unidos de Norteamérica, el Sr. Mellate preparará la apertura de la nueva tienda, que estará instalada en Ahumada, al llegar a la Avenida Bernardo O'Higgins, y que satisfará los gustos más exigentes de la clientela, a la vez que brindará al público una atención esmerada y más de acuerdo con la vida moderna. La nueva modalidad que se implementará en materia de atención al cliente dará motivo a interesantes comentarios.

GUARDAPOLVOS Y DELANTALES PARA SEÑORAS Y NIÑITAS MEJORES Y MAS BARATOS

El mayor surtido en plaza

FCA DE ROPA ALFONSO RUSSO

AV. ESPAÑA 141-TELEFONO 90362

VALPARAISO.— Causa alarma el temporal de vientos huracanados que se desencadenó en Valparaíso durante la madrugada del lunes y en las primeras horas de ayer, que afortunadamente no produjo daños materiales. En el grabado, un aspecto del fuerte oleaje producido por el viento huracanado.

TEMPORAL CON VIENTOS HURACANADOS EN VALPSO.

VALPARAISO.— Un temporal con vientos de hasta 45 nudos se descargó con gran fuerza en la madrugada de ayer sobre Valparaíso, provocando daños de cierta consideración en diversos puntos de la ciudad. Los vientos de gran fuerza pusieron en peligro los techos de numerosas viviendas y volvieron a causar problemas en la mañana de ayer a los transeúntes, arrebatando paraguas y sombreros.

El pronóstico que la Oficina Regional Meteorológica dio a LA NACION en la mañana fue de que estas ráfagas huracanadas proseguirían por el resto del día, a pesar de que había cierta tendencia a que declinara el mal tiempo. Se anunciaron además lluvias y chubascos, no desmentados la posibilidad de que el temporal prosiguiera, a pesar de los cálculos.

Se informó en la Municipalidad de Valparaíso que los cauces resistieron nuevamente la emergencia en buenas condiciones, sin que se produjeran las graves inundaciones de años anteriores en que las calles amanecían convertidas en verdaderos ríos. Sin embargo, hubo algunos anegamientos en puntos diversos y en la avenida Alemania, en calle Betina, donde en el temporal anterior hubo un derrumbe, volvió a producirse la misma contingencia, según nos informó la Prefectura.

En la ciudad de Viña del Mar, se dio a conocer que la ciudad había resistido sin demasiados problemas el mal tiempo, no habiéndose registrado hasta el momento derrumbes o daños fuera de lo normal en períodos de lluvia.

ACONCAGUA.— El Intendente de la provincia, Enrique Vicente, acompañado del Gobernador de Quilota, René Álvarez Marín, y el subdelegado de Nogales, Pedro Zamora, realizó una detenida visita a las poblaciones situadas en las márgenes del Aconcagua, en el sector de Artífite y Nogales. En el lugar mismo se adoptaron medidas en resguardo de la tranquilidad de los pobladores y en defensa de la propiedad amenazada por el curso irregular de este río. En el grabado, las autoridades provinciales y departamentales observan el curso de las aguas y causas del desborde.

Se creó Sección Femenina en la Casa de Menores de Valparaíso

Recientemente el SNS adoptó la resolución de acuerdo al Plan Valparaíso de Protección de Menores

VALPARAISO.— Por Resolución de la Dirección General de Salud, desde el 15 del mes en curso, se ha autorizado el funcionamiento de la Sección Femenina de la Casa de Menores de Valparaíso, dependiente de la Dirección del mismo establecimiento. Con una capacidad de hasta treinta plazas, la Sección tiene por finalidad la atención de menores del sexo femenino en conflicto social que ingresen a ella con fines de detención, tránsito, observación y distribución.

Se establece que en lo posible la edad máxima de ingreso de las menores a 12 años y 6 meses, ampliándose posteriormente hasta 15 años, siempre que la menor sea declarada sin discernimiento. En su defecto, sólo ingresarán menores de hasta 16 años.

La organización, funcionamiento y normas a que deberá ceñirse se fijarán por un reglamento que en el plazo de 60 días, deberá dictar la Dirección General de Salud.

Se indica por último que los gastos en los rubros de remuneraciones de personal y bienes de consumo y servicios no personales se financiarán básicamente con el presupuesto vigente del Establecimiento.

Este nuevo servicio que se ofrece a la Comunidad constituye un gran progreso en la red de servicios protectores de la IV Zona, que permitirá atender a no menos de 400 menores de sexo femenino cada año. En esta forma se cumple una etapa más en el Plan Valparaíso de Protección de Menores que el SNS inició

Distribuyen cuota de alimentos en Escuelas: Curicó

CURICO.— La Cooperativa Americana de Remesas al Exterior (CARE) despachó últimamente a esta ciudad, la primera cuota de alimentos asignada a esta provincia, consistente en grandes cantidades de leche en polvo, aceite vegetal, trigo vulgar y laminado, y harina de maíz o polenta, que suma un total de treinta y siete toneladas.

Este gran cargamento fue recibido por las autoridades locales de la Junta Provincial de Auxilio Escolar y Becas, y distribuido inmediatamente a los establecimientos educacionales de enseñanza primaria y media de esta provincia.

En la mañana de ayer, se entregó a las autoridades locales de la Junta Provincial de Auxilio Escolar y Becas, y distribuido inmediatamente a los establecimientos educacionales de enseñanza primaria y media de esta provincia.

En la mañana de ayer, se entregó a las autoridades locales de la Junta Provincial de Auxilio Escolar y Becas, y distribuido inmediatamente a los establecimientos educacionales de enseñanza primaria y media de esta provincia.

En la mañana de ayer, se entregó a las autoridades locales de la Junta Provincial de Auxilio Escolar y Becas, y distribuido inmediatamente a los establecimientos educacionales de enseñanza primaria y media de esta provincia.

En la mañana de ayer, se entregó a las autoridades locales de la Junta Provincial de Auxilio Escolar y Becas, y distribuido inmediatamente a los establecimientos educacionales de enseñanza primaria y media de esta provincia.

En la mañana de ayer, se entregó a las autoridades locales de la Junta Provincial de Auxilio Escolar y Becas, y distribuido inmediatamente a los establecimientos educacionales de enseñanza primaria y media de esta provincia.

En la mañana de ayer, se entregó a las autoridades locales de la Junta Provincial de Auxilio Escolar y Becas, y distribuido inmediatamente a los establecimientos educacionales de enseñanza primaria y media de esta provincia.

En la mañana de ayer, se entregó a las autoridades locales de la Junta Provincial de Auxilio Escolar y Becas, y distribuido inmediatamente a los establecimientos educacionales de enseñanza primaria y media de esta provincia.

En la mañana de ayer, se entregó a las autoridades locales de la Junta Provincial de Auxilio Escolar y Becas, y distribuido inmediatamente a los establecimientos educacionales de enseñanza primaria y media de esta provincia.

En la mañana de ayer, se entregó a las autoridades locales de la Junta Provincial de Auxilio Escolar y Becas, y distribuido inmediatamente a los establecimientos educacionales de enseñanza primaria y media de esta provincia.

En la mañana de ayer, se entregó a las autoridades locales de la Junta Provincial de Auxilio Escolar y Becas, y distribuido inmediatamente a los establecimientos educacionales de enseñanza primaria y media de esta provincia.

En la mañana de ayer, se entregó a las autoridades locales de la Junta Provincial de Auxilio Escolar y Becas, y distribuido inmediatamente a los establecimientos educacionales de enseñanza primaria y media de esta provincia.

En la mañana de ayer, se entregó a las autoridades locales de la Junta Provincial de Auxilio Escolar y Becas, y distribuido inmediatamente a los establecimientos educacionales de enseñanza primaria y media de esta provincia.

En la mañana de ayer, se entregó a las autoridades locales de la Junta Provincial de Auxilio Escolar y Becas, y distribuido inmediatamente a los establecimientos educacionales de enseñanza primaria y media de esta provincia.

En la mañana de ayer, se entregó a las autoridades locales de la Junta Provincial de Auxilio Escolar y Becas, y distribuido inmediatamente a los establecimientos educacionales de enseñanza primaria y media de esta provincia.

En la mañana de ayer, se entregó a las autoridades locales de la Junta Provincial de Auxilio Escolar y Becas, y distribuido inmediatamente a los establecimientos educacionales de enseñanza primaria y media de esta provincia.

En la mañana de ayer, se entregó a las autoridades locales de la Junta Provincial de Auxilio Escolar y Becas, y distribuido inmediatamente a los establecimientos educacionales de enseñanza primaria y media de esta provincia.

En la mañana de ayer, se entregó a las autoridades locales de la Junta Provincial de Auxilio Escolar y Becas, y distribuido inmediatamente a los establecimientos educacionales de enseñanza primaria y media de esta provincia.

En la mañana de ayer, se entregó a las autoridades locales de la Junta Provincial de Auxilio Escolar y Becas, y distribuido inmediatamente a los establecimientos educacionales de enseñanza primaria y media de esta provincia.

En la mañana de ayer, se entregó a las autoridades locales de la Junta Provincial de Auxilio Escolar y Becas, y distribuido inmediatamente a los establecimientos educacionales de enseñanza primaria y media de esta provincia.

En la mañana de ayer, se entregó a las autoridades locales de la Junta Provincial de Auxilio Escolar y Becas, y distribuido inmediatamente a los establecimientos educacionales de enseñanza primaria y media de esta provincia.

En la mañana de ayer, se entregó a las autoridades locales de la Junta Provincial de Auxilio Escolar y Becas, y distribuido inmediatamente a los establecimientos educacionales de enseñanza primaria y media de esta provincia.

En la mañana de ayer, se entregó a las autoridades locales de la Junta Provincial de Auxilio Escolar y Becas, y distribuido inmediatamente a los establecimientos educacionales de enseñanza primaria y media de esta provincia.

En la mañana de ayer, se entregó a las autoridades locales de la Junta Provincial de Auxilio Escolar y Becas, y distribuido inmediatamente a los establecimientos educacionales de enseñanza primaria y media de esta provincia.

En la mañana de ayer, se entregó a las autoridades locales de la Junta Provincial de Auxilio Escolar y Becas, y distribuido inmediatamente a los establecimientos educacionales de enseñanza primaria y media de esta provincia.

En la mañana de ayer, se entregó a las autoridades locales de la Junta Provincial de Auxilio Escolar y Becas, y distribuido inmediatamente a los establecimientos educacionales de enseñanza primaria y media de esta provincia.

En la mañana de ayer, se entregó a las autoridades locales de la Junta Provincial de Auxilio Escolar y Becas, y distribuido inmediatamente a los establecimientos educacionales de enseñanza primaria y media de esta provincia.

En la mañana de ayer, se entregó a las autoridades locales de la Junta Provincial de Auxilio Escolar y Becas, y distribuido inmediatamente a los establecimientos educacionales de enseñanza primaria y media de esta provincia.

En la mañana de ayer, se entregó a las autoridades locales de la Junta Provincial de Auxilio Escolar y Becas, y distribuido inmediatamente a los establecimientos educacionales de enseñanza primaria y media de esta provincia.

En la mañana de ayer, se entregó a las autoridades locales de la Junta Provincial de Auxilio Escolar y Becas, y distribuido inmediatamente a los establecimientos educacionales de enseñanza primaria y media de esta provincia.

En la mañana de ayer, se entregó a las autoridades locales de la Junta Provincial de Auxilio Escolar y Becas, y distribuido inmediatamente a los establecimientos educacionales de enseñanza primaria y media de esta provincia.

En la mañana de ayer, se entregó a las autoridades locales de la Junta Provincial de Auxilio Escolar y Becas, y distribuido inmediatamente a los establecimientos educacionales de enseñanza primaria y media de esta provincia.

En la mañana de ayer, se entregó a las autoridades locales de la Junta Provincial de Auxilio Escolar y Becas, y distribuido inmediatamente a los establecimientos educacionales de enseñanza primaria y media de esta provincia.

En la mañana de ayer, se entregó a las autoridades locales de la Junta Provincial de Auxilio Escolar y Becas, y distribuido inmediatamente a los establecimientos educacionales de enseñanza primaria y media de esta provincia.

En la mañana de ayer, se entregó a las autoridades locales de la Junta Provincial de Auxilio Escolar y Becas, y distribuido inmediatamente a los establecimientos educacionales de enseñanza primaria y media de esta provincia.

En la mañana de ayer, se entregó a las autoridades locales de la Junta Provincial de Auxilio Escolar y Becas, y distribuido inmediatamente a los establecimientos educacionales de enseñanza primaria y media de esta provincia.

En la mañana de ayer, se entregó a las autoridades locales de la Junta Provincial de Auxilio Escolar y Becas, y distribuido inmediatamente a los establecimientos educacionales de enseñanza primaria y media de esta provincia.

En la mañana de ayer, se entregó a las autoridades locales de la Junta Provincial de Auxilio Escolar y Becas, y distribuido inmediatamente a los establecimientos educacionales de enseñanza primaria y media de esta provincia.

En la mañana de ayer, se entregó a las autoridades locales de la Junta Provincial de Auxilio Escolar y Becas, y distribuido inmediatamente a los establecimientos educacionales de enseñanza primaria y media de esta provincia.

En la mañana de ayer, se entregó a las autoridades locales de la Junta Provincial de Auxilio Escolar y Becas, y distribuido inmediatamente a los establecimientos educacionales de enseñanza primaria y media de esta provincia.

En la mañana de ayer, se entregó a las autoridades locales de la Junta Provincial de Auxilio Escolar y Becas, y distribuido inmediatamente a los establecimientos educacionales de enseñanza primaria y media de esta provincia.

En la mañana de ayer, se entregó a las autoridades locales de la Junta Provincial de Auxilio Escolar y Becas, y distribuido inmediatamente a los establecimientos educacionales de enseñanza primaria y media de esta provincia.

En la mañana de ayer, se entregó a las autoridades locales de la Junta Provincial de Auxilio Escolar y Becas, y distribuido inmediatamente a los establecimientos educacionales de enseñanza primaria y media de esta provincia.

En la mañana de ayer, se entregó a las autoridades locales de la Junta Provincial de Auxilio Escolar y Becas, y distribuido inmediatamente a los establecimientos educacionales de enseñanza primaria y media de esta provincia.

En la mañana de ayer, se entregó a las autoridades locales de la Junta Provincial de Auxilio Escolar y Becas, y distribuido inmediatamente a los establecimientos educacionales de enseñanza primaria y media de esta provincia.

En la mañana de ayer, se entregó a las autoridades locales de la Junta Provincial de Auxilio Escolar y Becas, y distribuido inmediatamente a los establecimientos educacionales de enseñanza primaria y media de esta provincia.

En la mañana de ayer, se entregó a las autoridades locales de la Junta Provincial de Auxilio Escolar y Becas, y distribuido inmediatamente a los establecimientos educacionales de enseñanza primaria y media de esta provincia.

En la mañana de ayer, se entregó a las autoridades locales de la Junta Provincial de Auxilio Escolar y Becas, y distribuido inmediatamente a los establecimientos educacionales de enseñanza primaria y media de esta provincia.

En la mañana de ayer, se entregó a las autoridades locales de la Junta Provincial de Auxilio Escolar y Becas, y distribuido inmediatamente a los establecimientos educacionales de enseñanza primaria y media de esta provincia.

En la mañana de ayer, se entregó a las autoridades locales de la Junta Provincial de Auxilio Escolar y Becas, y distribuido inmediatamente a los establecimientos educacionales de enseñanza primaria y media de esta provincia.

En la mañana de ayer, se entregó a las autoridades locales de la Junta Provincial de Auxilio Escolar y Becas, y distribuido inmediatamente a los establecimientos educacionales de enseñanza primaria y media de esta provincia.

En la mañana de ayer, se entregó a las autoridades locales de la Junta Provincial de Auxilio Escolar y Becas, y distribuido inmediatamente a los establecimientos educacionales de enseñanza primaria y media de esta provincia.

En la mañana de ayer, se entregó a las autoridades locales de la Junta Provincial de Auxilio Escolar y Becas, y distribuido inmediatamente a los establecimientos educacionales de enseñanza primaria y media de esta provincia.

En la mañana de ayer, se entregó a las autoridades locales de la Junta Provincial de Auxilio Escolar y Becas, y distribuido inmediatamente a los establecimientos educacionales de enseñanza primaria y media de esta provincia.

En la mañana de ayer, se entregó a las autoridades locales de la Junta Provincial de Auxilio Escolar y Becas, y distribuido inmediatamente a los establecimientos educacionales de enseñanza primaria y media de esta provincia.

En la mañana de ayer, se entregó a las autoridades locales de la Junta Provincial de Auxilio Escolar y Becas, y distribuido inmediatamente a los establecimientos educacionales de enseñanza primaria y media de esta provincia.

En la mañana de ayer, se entregó a las autoridades locales de la Junta Provincial de Auxilio Escolar y Becas, y distribuido inmediatamente a los establecimientos educacionales de enseñanza primaria y media de esta provincia.

En la mañana de ayer, se entregó a las autoridades locales de la Junta Provincial de Auxilio Escolar y Becas, y distribuido inmediatamente a los establecimientos educacionales de enseñanza primaria y media de esta provincia.

En la mañana de ayer, se entregó a las autoridades locales de la Junta Provincial de Auxilio Escolar y Becas, y distribuido inmediatamente a los establecimientos educacionales de enseñanza primaria y media de esta provincia.

En la mañana de ayer, se entregó a las autoridades locales de la Junta Provincial de Auxilio Escolar y Becas, y distribuido inmediatamente a los establecimientos educacionales de enseñanza primaria y media de esta provincia.

En la mañana de ayer, se entregó a las autoridades locales de la Junta Provincial de Auxilio Escolar y Becas, y distribuido inmediatamente a los establecimientos educacionales de enseñanza primaria y media de esta provincia.

En la mañana de ayer, se entregó a las autoridades locales de la Junta Provincial de Auxilio Escolar y Becas, y distribuido inmediatamente a los establecimientos educacionales de enseñanza primaria y media de esta provincia.

En la mañana de ayer, se entregó a las autoridades locales de la Junta Provincial de Auxilio Escolar y Becas, y distribuido inmediatamente a los establecimientos educacionales de enseñanza primaria y media de esta provincia.

En la mañana de ayer, se entregó a las autoridades locales de la Junta Provincial de Auxilio Escolar y Becas, y distribuido inmediatamente a los establecimientos educacionales de enseñanza primaria y media de esta provincia.

En la mañana de ayer, se entregó a las autoridades locales de la Junta Provincial de Auxilio Escolar y Becas, y distribuido inmediatamente a los establecimientos educacionales de enseñanza primaria y media de esta provincia.

En la mañana de ayer, se entregó a las autoridades locales de la Junta Provincial de Auxilio Escolar y Becas, y distribuido inmediatamente a los establecimientos educacionales de enseñanza primaria y media de esta provincia.

En la mañana de ayer, se entregó a las autoridades locales de la Junta Provincial de Auxilio Escolar y Becas, y distribuido inmediatamente a los establecimientos educacionales de enseñanza primaria y media de esta provincia.

En la mañana de ayer, se entregó a las autoridades locales de la Junta Provincial de Auxilio Escolar y Becas, y distribuido inmediatamente a los establecimientos educacionales de enseñanza primaria y media de esta provincia.

En la mañana de ayer, se entregó a las autoridades locales de la Junta Provincial de Auxilio Escolar y Becas, y distribuido inmediatamente a los establecimientos educacionales de enseñanza primaria y media de esta provincia.

En la mañana de ayer, se entregó a las autoridades locales de la Junta Provincial de Auxilio Escolar y Becas, y distribuido inmediatamente a los establecimientos educacionales de enseñanza primaria y media de esta provincia.

En la mañana de ayer, se entregó a las autoridades locales de la Junta Provincial de Auxilio Escolar y Becas, y distribuido inmediatamente a los establecimientos educacionales de enseñanza primaria y media de esta provincia.

En la mañana de ayer, se entregó a las autoridades locales de la Junta Provincial de Auxilio Escolar y Becas, y distribuido inmediatamente a los establecimientos educacionales de enseñanza primaria y media de esta provincia.

En la mañana de ayer, se entregó a las autoridades locales de la Junta Provincial de Auxilio Escolar y Becas, y distribuido inmediatamente a los establecimientos educacionales de enseñanza primaria y media de esta provincia.

En la mañana de ayer, se entregó a las autoridades locales de la Junta Provincial de Auxilio Escolar y Becas, y distribuido inmediatamente a los establecimientos educacionales de enseñanza primaria y media de esta provincia.

En la mañana de ayer, se entregó a las autoridades locales de la Junta Provincial de Auxilio Escolar y Becas, y distribuido inmediatamente a los establecimientos educacionales de enseñanza primaria y media de esta provincia.

En la mañana de ayer, se entregó a las autoridades locales de la Junta Provincial de Auxilio Escolar y Becas, y distribuido inmediatamente a los establecimientos educacionales de enseñanza primaria y media de esta provincia.

En la mañana de ayer, se entregó a las autoridades locales de la Junta Provincial de Auxilio Escolar y Becas, y distribuido inmediatamente a los establecimientos educacionales de enseñanza primaria y media de esta provincia.

En la mañana de ayer, se entregó a las autoridades locales de la Junta Provincial de Auxilio Escolar y Becas, y distribuido inmediatamente a los establecimientos educacionales de enseñanza primaria y media de esta provincia.

En la mañana de ayer, se entregó a las autoridades locales de la Junta Provincial de Auxilio Escolar y Becas, y distribuido inmediatamente a los establecimientos educacionales de enseñanza primaria y media de esta provincia.

En la mañana de ayer, se entregó a las autoridades locales de la Junta Provincial de Auxilio Escolar y Becas, y distribuido inmediatamente a los establecimientos educacionales de enseñanza primaria y media de esta provincia.

En la mañana de ayer, se entregó a las autoridades locales de la Junta Provincial de Auxilio Escolar y Becas, y distribuido inmediatamente a los establecimientos educacionales de enseñanza primaria y media de esta provincia.

En la mañana de ayer, se entregó a las autoridades locales de la Junta Provincial de Auxilio Escolar y Becas, y distribuido inmediatamente a los establecimientos educacionales de enseñanza primaria y media de esta provincia.

En la mañana de ayer, se entregó a las autoridades locales de la Junta Provincial de Auxilio Escolar y Becas, y distribuido inmediatamente a los establecimientos educacionales de enseñanza primaria y media de esta provincia.

En la mañana de ayer, se entregó a las autoridades locales de la Junta Provincial de Auxilio Escolar y Becas, y distribuido inmediatamente a los establecimientos educacionales de enseñanza primaria y media de esta provincia.

En la mañana de ayer, se entregó a las autoridades locales de la Junta Provincial de Auxilio Escolar y Becas, y distribuido inmediatamente a los establecimientos educacionales de enseñanza primaria y media de esta provincia.

En la mañana de ayer, se entregó a las autoridades locales de la Junta Provincial de Auxilio Escolar y Becas, y distribuido inmediatamente a los establecimientos educacionales de enseñanza primaria y media de esta provincia.

En la mañana de ayer, se entregó a las autoridades locales de la Junta Provincial de Auxilio Escolar y Becas, y distribuido inmediatamente a los establecimientos educacionales de enseñanza primaria y media de esta provincia.

En la mañana de ayer, se entregó a las autoridades locales de la Junta Provincial de Auxilio Escolar y Becas, y distribuido inmediatamente a los establecimientos educacionales de enseñanza primaria y media de esta provincia.

En la mañana de ayer, se entregó a las autoridades locales de la Junta Provincial de Auxilio Escolar y Becas, y distribuido inmediatamente a los establecimientos educacionales de enseñanza primaria y media de esta provincia.

En la mañana de ayer, se entregó a las autoridades locales de la Junta Provincial de Auxilio Escolar y Becas, y distribuido inmediatamente a los establecimientos educacionales de enseñanza primaria y media de esta provincia.

En la mañana de ayer, se entregó a las autoridades locales de la Junta Provincial de Auxilio Escolar y Becas, y distribuido inmediatamente a los establecimientos educacionales de enseñanza primaria y media de esta provincia.

En la mañana de ayer, se entregó a las autoridades locales de la Junta Provincial de Auxilio Escolar y Becas, y distribuido inmediatamente a los establecimientos educacionales de enseñanza primaria y media de esta provincia.

En la mañana de ayer, se entregó a las autoridades locales de la Junta Provincial de Auxilio Escolar y Becas, y distribuido inmediatamente a los establecimientos educacionales de enseñanza primaria y media de esta provincia.

En la mañana de ayer, se entregó a las autoridades locales de la Junta Provincial de Auxilio Escolar y Becas, y distribuido inmediatamente a los establecimientos educacionales de enseñanza primaria y media de esta provincia.

En la mañana de ayer, se entregó a las autoridades locales de la Junta Provincial de Auxilio Escolar y Becas, y distribuido inmediatamente a los establecimientos educacionales de enseñanza primaria y media de esta provincia.

En la mañana de ayer, se entregó a las autoridades locales de la Junta Provincial de Auxilio Escolar y Becas, y distribuido inmediatamente a los establecimientos educacionales de enseñanza primaria y media de esta provincia.

En la mañana de ayer, se entregó a las autoridades locales de la Junta Provincial de Auxilio Escolar y Becas, y distribuido inmediatamente a los establecimientos educacionales de enseñanza primaria y media de esta provincia.

En la mañana de ayer, se entregó a las autoridades locales de la Junta Provincial de Auxilio Escolar y Becas, y distribuido inmediatamente a los establecimientos educacionales de enseñanza primaria y media de esta provincia.

En la mañana de ayer, se entregó a las autoridades locales de la Junta Provincial de Auxilio Escolar y Becas, y distribuido inmediatamente a los establecimientos educacionales de enseñanza primaria y media de esta provincia.

En la mañana de ayer, se entregó a las autoridades locales de la Junta Provincial de Auxilio Escolar y Becas, y distribuido inmediatamente a los establecimientos educacionales de enseñanza primaria y media de esta provincia.

En la mañana de ayer, se entregó a las autoridades locales de la Junta Provincial de Auxilio Escolar y Becas, y distribuido inmediatamente a los establecimientos educacionales de enseñanza primaria y media de esta provincia.

En la mañana de ayer, se entregó a las autoridades locales de la Junta Provincial de Auxilio Escolar y Becas, y distribuido inmediatamente a los establecimientos educacionales de enseñanza primaria y media de esta provincia.

En la mañana de ayer, se entregó a las autoridades locales de la Junta Provincial de Auxilio Escolar y Becas, y distribuido inmediatamente a los establecimientos educacionales de enseñanza primaria y media de esta provincia.

En la mañana de ayer, se entregó a las autoridades locales de la Junta Provincial de Auxilio Escolar y Becas, y distribuido inmediatamente a los establecimientos educacionales de enseñanza primaria y media de esta provincia.

En la mañana de ayer, se entregó a las autoridades locales de la Junta Provincial de Auxilio Escolar y Becas, y distribuido inmediatamente a los establecimientos educacionales de enseñanza primaria y media de esta provincia.

En la mañana de ayer, se entregó a las autoridades locales de la Junta Provincial de Auxilio Escolar y Becas, y distribuido inmediatamente a los establecimientos educacionales de enseñanza primaria y media de esta provincia.

En la mañana de ayer, se entregó a las autoridades locales de la Junta Provincial de Auxilio Escolar y Becas, y distribuido inmediatamente a los establecimientos educacionales de enseñanza primaria y media de esta provincia.

En la mañana de ayer, se entregó a las autoridades locales de la Junta Provincial de Auxilio Escolar y Becas, y distribuido inmediatamente a los establecimientos educacionales de enseñanza primaria y media de esta provincia.

En la mañana de ayer, se entregó a las autoridades locales de la Junta Provincial de Aux

25 años de vida cumple el ITUCH hoy

Con 120 estrenos de obras teatrales clásicas y modernas, nacionales y extranjeras, habiendo creado un amplio movimiento teatral de carácter nacional, fundando una Escuela Universitaria de Teatro, presentando nuevos valores, realizando labores de asesoría y promoción de grupos teatrales en

Santiago y provincias, fomento y divulgación del Arte Dramático en centros de obras, de estudiantes y empleados, con un amplio prestigio en el continente americano y en Europa, cumple hoy sus 25 años de vida el Instituto del Teatro de la Universidad de Chile.

LA FUNDACION EN 1941

Fue fundado en 1941 con el nombre de Teatro Experimental y constituyó un movimiento de renovación teatral similar a los surgidos a fines del siglo pasado y comienzos de este en Europa, y reproduciendo algunos años después en los Estados Unidos de Norteamérica.

El 19 de enero de 1959 el Teatro Experimental pasó a llamarse Instituto del Teatro de la Universidad de Chile, pues se fusionó con otra dependencia universitaria: el Departamento de Teatro Nacional, cuya función primordial consiste en otorgar la calidad de "Compañía Nacional" a los elementos que trabajan en el país de acuerdo a determinadas exigencias sobre repertorio e integrantes, para el efecto de liberación de impuestos y de protección al teatro chileno.

La presencia del Instituto del Teatro dentro de la Universidad está acorde con un concepto moderno de la misma, según el cual, junto a las actividades puramente docentes y de investigación, se desarrollan labores artísticas destinadas a fortalecer la acción de difusión cultural de la Universidad y a influir determinadamente en la evolución artística del país.

ACTO SOLEMNE DE HOY

Esta noche a las 22 horas, en un acto solemne que se efectuará en el Teatro Varras, se darán cita los socios fundadores de la institución, junto a los actuales integrantes (actores, directores, técnicos y, con concurrencia de seleccionados invitados). El programa consiste en la intervención del señor Rector de la Universidad de Chile don Eugenio González; el Presidente de la Comisión Nacional de Cultura, don Jorge Millas; el Director fundador del Teatro Experimental, Pedro de Barra; el actor Luchito Cordoba; el actual Director del ITUCH, Agustín Sire. En la parte artística figuran: un cuarteto de cuerdas de la Sinfónica de Chile, un Coro Masculino del Coro de la "U", elementos del Ballet Nacional y el Teatro de Mimos de Nois-vander.

Ayer al mediodía se inauguró en el Círculo de Periodistas el Primer Salón Nacional de Artes Plásticas. Con anterioridad, un episodio similar había sido protagonizado, aunque con evidentes presupuestos políticos: la víctima fue entonces "Morir en Madrid", un largo metraje de análisis de la guerra civil española.

En ese momento, la confiscación del film — que muchos observadores del mundo cinematográfico explicaron como el resultado de gestiones de la Embajada Española — provocó un escándalo que culminó en proceso judicial cuando los distribuidores del filme apelaron la medida.

El juez actuante en aquella ocasión hizo lugar al pedido de amparo, considerando el decreto del Presidente Guido, que creaba el Consejo, como

En el PRIMER SALÓN DE ARTES PLÁSTICAS DE GEN-TE DE TEATRO, que fue inaugurado ayer en la Sala de Exposiciones de la Universidad de Chile, con motivo del XXV Aniversario del ITUCH, estuvieron presentes entre otras personalidades teatrales: LUCHO CORDOBA, que abrió las puertas a la generación universitaria; PEDRO DE LA

BARRA, director-fundador del Teatro Experimental, actual ITUCH; MARIA CANEPA, destacada intérprete y fundadora; AGUSTIN SIRE, Director del ITUCH, sobresaliente actor y director; AMERICO VARGAS, actor y director de compañía; MANUEL CASANOVA, pintor y jurado del Salón, y DOMINGO TESSIER, actor y organizador del Salón.

SECUESTRAN FILM EN BUENOS AIRES

BUENOS AIRES, 21 (Inter Press Service). — La Comisión Nacional Honoraria de Calificación Cinematográfica, procedió a secuestrar la película checoslovaca "Los amores de una rubia", cuando finalizaba la exhibición de la misma en los cines Libertador y Paramount, de Buenos Aires. Esta es la segunda ocasión en que el Consejo, un organismo creado en los últimos días de la Presidencia de José María Guido, en 1963, ejercita su capacidad de secuestro de films.

Con anterioridad, un episodio similar había sido protagonizado, aunque con evidentes presupuestos políticos: la víctima fue entonces "Morir en Madrid", un largo metraje de análisis de la guerra civil española.

En ese momento, la confiscación del film — que muchos observadores del mundo cinematográfico explicaron como el resultado de gestiones de la Embajada Española — provocó un escándalo que culminó en proceso judicial cuando los distribuidores del filme apelaron la medida.

El juez actuante en aquella ocasión hizo lugar al pedido de amparo, considerando el decreto del Presidente Guido, que creaba el Consejo, como

abiertamente inconstitucional. El Consejo está formado por representantes de la Asociación de Padres y Madres de Familia y de las Instituciones católicas, consideradas conservadoras. Los cinematografistas lo recusaron por sus "falta de aptitudes estéticas mínimas".

El episodio que "en los amores de una rubia" provocó la irritación de los censores, es una escena amorosa de la pareja protagonista, considerada clave por los críticos para la comprensión del film. Sin ella, afirma el francés Jean Collet, integrante de "Cahiers du Cinéma", el film no existe, la pareja no existe, los personajes se pierden en la nada.

Luego de la confiscación de

REVISTAS

COUSICO, San Ignacio 1249 (50657) — 19.30 22.30 horas. Cía. de Revistas Hombres-que.

PIZARRO, (37266) — 19.30 y 23 horas. Cía. de Revistas Strip Tease.

OPERA, Huérfanos 237 (30176) — Descanso del personal.

Llegaron conjuntos nortinos al Festival de la Canción

El lunes 20 llegaron 26 estudiantes de la Universidad del Norte, llenando las aspiraciones de sus organizadores que pretendían incluir al país entero en el festival. La UC les paga la mitad del viaje y les facilita gratuita-

mente el alojamiento y la comida. Entre los conjuntos nortinos se destaca el que representa oficialmente a la Universidad del Norte, conjunto que tuvo una actuación sobresaliente en el Festival Sudamericano de la Canción.

CANTANTE GABRIEL MOLINA DEBUTARA EN OBRA TEATRAL

Gabriel Molina, cantante de repertorio internacional, ha vuelto este mes a Radio La Voz de Chile. Cooperativa Vitalkia, a interpretar sus canciones en inglés, francés, italiano, alemán, ruso y castellano en la Hora Postal Telefónica. Molina se había ausentado ocho meses de los espacios radiales a causa de una enfermedad de la cual se encuentra ya recuperado.

Gabriel Molina empezó a trabajar como animador y locutor en Radio "Manuel Rodríguez", de San Fernando, dirigiendo la Revista Postal Te-

legráfica. Empezó a cantar reemplazando a algunos artistas que no asistían. En Santiago se presentó en diversos programas radiales. En Mine-ria llegó a ocupar casi todo el tiempo el segundo lugar en el Ranking del Programa de Estrellas del Gran Santiago. Gabriel Molina además de cantante es traductor de francés — estudió pedagogía en este idioma en la UC de Valparaíso — y actor del grupo teatral "Los Juglares", donde, junto a Nana Piñero, protagonizan la comedia musical "El Correo de Mami", que se estrena el 15 de julio en el Talía.

realizado en Salta, Argentina.

EL ESCENARIO Y LOS

HUEVOS

Los universitarios dieron una solución prácticamente original al problema de la construcción del escenario. Utilizaron para las dos paredes laterales, cajas de huevos donadas por la Papelería, un sistema de iluminación similar al del teatro Gran Palaco, con luces que bajan y suben los tonos, constantemente en acción sobre la irregular superficie de las cajas de huevos presta al decorado una singular belleza. Un energético "poroto" se llevan los decoradores por su inventiva.

PROBLEMAS INTERNOS

Se presentó por un momento un problema con la piente Escuela de Publicidad: los organizadores no sabían si considerarla como parte de la Universidad y, por consiguiente, si debía incluir a sus miembros entre los participantes. Felizmente el conflicto se superó, con gran alegría de la juvenil cantante Gloria Simonetti, punto fuerte del festival, que pertenece a esa escuela. Se sabe que esta concursante grabará en fecha próxima.

FESTIVAL DUELO MUSICAL PERUANO LUCHO BARRIOS — CHILENA PALMENIA PIZARRO, DOMINGO 26, T. CAUPOLICAN

Por su originalidad y novedad absoluta, pues por primera vez en Chile se realizará un evento de tal clase, suscitó muchísimo interés y entusiasmo el Festival Duelo Musical entre dos personajes de las canciones populares del Perú y de Chile y que se cumplirá el próximo domingo 26 en el amplio escenario del popular Teatro Caupolicán.

Lucho Barrios, calificado cantante peruano de recientes éxitos consagrados en México, al retornar a Santiago se encontró con que Palmenia Pizarro, que cultivaba igual repertorio de que Barrios lo invitaba a un duelo-musical que se realizará el domingo 26 en el "Caupolicán" cuyo gran público determinará la supremacía o preeminencia de calidad de los cantantes competidores.

En el show revisitarán actualizaciones, además los graciosos humoristas "Los Tres Diferentes", el cantante cólico Rudi de Richard, Marisa cantante emotiva, Danny Chilean, siempre favorito y magnífico en sus creaciones cólicas. Hnos. Caminos, graciosos cantantes criollos camperos y eximios músicos, "Los Hiltens" dúo cómico fononímico, mexicana-

CAR ARRIAGADA Y SUS DIXONS, ya famosos animadores twisteros que el domingo 26 brindarán nuevos ritmos en el duelo de competencia LUCHO BARRIOS — PALMENIA PIZARRO en el "CAUPO-LICAN".

LAS INOLVIDABLES VELADAS DE DON DAMIAN

Antorcha de chilenidad SIEMPRE ENCENDIDA al calor humano de las tradiciones de los campos huasos RADIO DEL PACIFICO

Miércoles 29 en el "Caupolicán"

DIA DE LAS DAMIANAS Y DIAMANES, gran fiesta-aniversario. MATINEE a las 3.20, VERNUT 6.40 y NOCHE 9.40 con LOS CANTARES DE CHILE — HUASO MALDONADO — LOS VIEJOS ESTANDARTE y lo mejor de lo mejor de los espectáculos de moda de Santiago.

El conjunto "CUNCUMÉN" visitó ayer todo el personal del diario. Participarán esta tarde en el II Festival de la Canción Universitaria, al cual han sido especialmente invitados.

Conjunto "Cuncumén" celebrará sus once años

Representamos a la música criolla tradicional. — Que cantos y bailes interpretarán? — El jueves, a las 19.30, presentaremos en el Estadio Nacional "Cantos y Danzas de la Región Central y, además, el baile "Le pas de Patin" (paseo de patinadora), un baile típico de comienzos del siglo. Este conjunto que pronto cumplirá 11 años — lo celebrarán en septiembre con una gozosa chingana — grabaron recientemente su 7º long-play que saldrá pronto a la circulación. "Cuncumén" están muy interesados en revivir la hermosa tradición de las chinganas con guitarra, bailes, mistelas y mucha chilenidad.

Los nombres son: Lidia Durán, Ximena Melel, Eugenia Contreras, Nancy Baez y Mariela Ferreira. Los varones

son: Mario Sánchez, Arturo Urbina, Raimundo Rodríguez, Adrián Miranda y Jaime Rojas.

Han actuado a lo largo de todo Chile y han hecho dos giras al extranjero: en 1957 llegaron a Europa y en 1961 alcanzaron hasta el Asia Central.

Este conjunto que pronto cumplirá 11 años — lo celebrarán en septiembre con una gozosa chingana — grabaron recientemente su 7º long-play que saldrá pronto a la circulación.

"Cuncumén" están muy interesados en revivir la hermosa tradición de las chinganas con guitarra, bailes, mistelas y mucha chilenidad.

Los nombres son: Lidia Durán, Ximena Melel, Eugenia Contreras, Nancy Baez y Mariela Ferreira. Los varones

son: Mario Sánchez, Arturo Urbina, Raimundo Rodríguez, Adrián Miranda y Jaime Rojas.

Han actuado a lo largo de todo Chile y han hecho dos giras al extranjero: en 1957 llegaron a Europa y en 1961 alcanzaron hasta el Asia Central.

Este conjunto que pronto cumplirá 11 años — lo celebrarán en septiembre con una gozosa chingana — grabaron recientemente su 7º long-play que saldrá pronto a la circulación.

"Cuncumén" están muy interesados en revivir la hermosa tradición de las chinganas con guitarra, bailes, mistelas y mucha chilenidad.

Los nombres son: Lidia Durán, Ximena Melel, Eugenia Contreras, Nancy Baez y Mariela Ferreira. Los varones

son: Mario Sánchez, Arturo Urbina, Raimundo Rodríguez, Adrián Miranda y Jaime Rojas.

Han actuado a lo largo de todo Chile y han hecho dos giras al extranjero: en 1957 llegaron a Europa y en 1961 alcanzaron hasta el Asia Central.

Este conjunto que pronto cumplirá 11 años — lo celebrarán en septiembre con una gozosa chingana — grabaron recientemente su 7º long-play que saldrá pronto a la circulación.

"Cuncumén" están muy interesados en revivir la hermosa tradición de las chinganas con guitarra, bailes, mistelas y mucha chilenidad.

Los nombres son: Lidia Durán, Ximena Melel, Eugenia Contreras, Nancy Baez y Mariela Ferreira. Los varones

son: Mario Sánchez, Arturo Urbina, Raimundo Rodríguez, Adrián Miranda y Jaime Rojas.

Han actuado a lo largo de todo Chile y han hecho dos giras al extranjero: en 1957 llegaron a Europa y en 1961 alcanzaron hasta el Asia Central.

Este conjunto que pronto cumplirá 11 años — lo celebrarán en septiembre con una gozosa chingana — grabaron recientemente su 7º long-play que saldrá pronto a la circulación.

"Cuncumén" están muy interesados en revivir la hermosa tradición de las chinganas con guitarra, bailes, mistelas y mucha chilenidad.

Los nombres son: Lidia Durán, Ximena Melel, Eugenia Contreras, Nancy Baez y Mariela Ferreira. Los varones

son: Mario Sánchez, Arturo Urbina, Raimundo Rodríguez, Adrián Miranda y Jaime Rojas.

Han actuado a lo largo de todo Chile y han hecho dos giras al extranjero: en 1957 llegaron a Europa y en 1961 alcanzaron hasta el Asia Central.

Este conjunto que pronto cumplirá 11 años — lo celebrarán en septiembre con una gozosa chingana — grabaron recientemente su 7º long-play que saldrá pronto a la circulación.

"Cuncumén" están muy interesados en revivir la hermosa tradición de las chinganas con guitarra, bailes, mistelas y mucha chilenidad.

Los nombres son: Lidia Durán, Ximena Melel, Eugenia Contreras, Nancy Baez y Mariela Ferreira. Los varones

son: Mario Sánchez, Arturo Urbina, Raimundo Rodríguez, Adrián Miranda y Jaime Rojas.

Han actuado a lo largo de todo Chile y han hecho dos giras al extranjero: en 1957 llegaron a Europa y en 1961 alcanzaron hasta el Asia Central.

Este conjunto que pronto cumplirá 11 años — lo celebrarán en septiembre con una gozosa chingana — grabaron recientemente su 7º long-play que saldrá pronto a la circulación.

"Cuncumén" están muy interesados en revivir la hermosa tradición de las chinganas con guitarra, bailes, mistelas y mucha chilenidad.

Los nombres son: Lidia Durán, Ximena Melel, Eugenia Contreras, Nancy Baez y Mariela Ferreira. Los varones

son: Mario Sánchez, Arturo Urbina, Raimundo Rodríguez, Adrián Miranda y Jaime Rojas.

Han actuado a lo largo de todo Chile y han hecho dos giras al extranjero: en 1957 llegaron a Europa y en 1961 alcanzaron hasta el Asia Central.

Este conjunto que pronto cumplirá 11 años — lo celebrarán en septiembre con una gozosa chingana — grabaron recientemente su 7º long-play que saldrá pronto a la circulación.

"Cuncumén" están muy interesados en revivir la hermosa tradición de las chinganas con guitarra, bailes, mistelas y mucha chilenidad.

Los nombres son: Lidia Durán, Ximena Melel, Eugenia Contreras, Nancy Baez y Mariela Ferreira. Los varones

son: Mario Sánchez, Arturo Urbina, Raimundo Rodríguez, Adrián Miranda y Jaime Rojas.

Han actuado a lo largo de todo Chile y han hecho dos giras al extranjero: en 1957 llegaron a Europa y en 1961 alcanzaron hasta el Asia Central.

Este conjunto que pronto cumplirá 11 años — lo celebrarán en septiembre con una gozosa chingana — grabaron recientemente su 7º long-play que saldrá pronto a la circulación.

"Cuncumén" están muy interesados en revivir la hermosa tradición de las chinganas con guitarra, bailes, mistelas y mucha chilenidad.

Los nombres son: Lidia Durán, Ximena Melel, Eugenia Contreras, Nancy Baez y Mariela Ferreira. Los varones

son: Mario Sánchez, Arturo Urbina, Raimundo Rodríguez, Adrián Miranda y Jaime Rojas.

Han actuado a lo largo de todo Chile y han hecho dos giras al extranjero: en 1957 llegaron a Europa y en 1961 alcanzaron hasta el Asia Central.

Este conjunto que pronto cumplirá 11 años — lo celebrarán en septiembre con una gozosa chingana — grabaron recientemente su 7º long-play que saldrá pronto a la circulación.

"Cuncumén" están muy interesados en revivir la hermosa tradición de las chinganas con guitarra, bailes, mistelas y mucha chilenidad.

Los nombres son: Lidia Durán, Ximena Melel, Eugenia Contreras, Nancy Baez y Mariela Ferreira. Los varones

son: Mario Sánchez, Arturo Urbina, Raimundo Rodríguez, Adrián Miranda y Jaime Rojas.

Han actuado a lo largo de todo Chile y han hecho dos giras al extranjero: en 1957 llegaron a Europa y en 1961 alcanzaron hasta el Asia Central.

Este conjunto que pronto cumplirá 11 años — lo celebrarán en septiembre con una gozosa chingana — grabaron recientemente su 7º long-play que saldrá pronto a la circulación.

"Cuncumén" están muy interesados en revivir la hermosa tradición de las chinganas con guitarra, bailes, mistelas y mucha chilenidad.

Los nombres son: Lidia Durán, Ximena Melel, Eugenia Contreras, Nancy Baez y Mariela Ferreira. Los varones

son: Mario Sánchez, Arturo Urbina, Raimundo Rodríguez, Adrián Miranda y Jaime Rojas.

Han actuado a lo largo de todo Chile y han hecho dos giras al extranjero: en 1957 llegaron a Europa y en 1961 alcanzaron hasta el Asia Central.

Este conjunto que pronto cumplirá 11 años — lo celebrarán en septiembre con una gozosa chingana — grabaron recientemente su 7º long-play que saldrá pronto a la circulación.

"Cuncumén" están muy interesados en revivir la hermosa tradición de las chinganas con guitarra, bailes, mistelas y mucha chilenidad.

Los nombres son: Lidia Durán, Ximena Melel, Eugenia Contreras, Nancy Baez y Mariela Ferreira. Los varones

son: Mario Sánchez, Arturo Urbina, Raimundo Rodríguez, Adrián Miranda y Jaime Rojas.

Han actuado a lo largo de todo Chile y han hecho dos giras al extranjero: en 1957 llegaron a Europa y en 1961 alcanzaron hasta el Asia Central.

Este conjunto que pronto cumplirá 11 años — lo celebrarán en septiembre con una gozosa chingana — grabaron recientemente su 7º long-play que saldrá pronto a la circulación.

"Cuncumén" están muy interesados en revivir la hermosa tradición de las chinganas con guitarra, bailes, mistelas y mucha chilenidad.

Los nombres son: Lidia Durán, Ximena Melel, Eugenia Contreras, Nancy Baez y Mariela Ferreira. Los varones

son: Mario Sánchez, Arturo Urbina, Raimundo Rodríguez, Adrián Miranda y Jaime Rojas.

Han actuado a lo largo de todo Chile y han hecho dos giras al extranjero: en 1957 llegaron a Europa y en 1961 alcanzaron hasta el Asia Central.

Este conjunto que pronto cumplirá 11 años — lo celebrarán en septiembre con una gozosa chingana — grabaron recientemente su 7º long-play que saldrá pronto a la circulación.

"Cuncumén" están muy interesados en revivir la hermosa tradición de las chinganas con guitarra, bailes, mistelas y mucha chilenidad.

Los nombres son: Lidia Durán, Ximena Melel, Eugenia Contreras, Nancy Baez y Mariela Ferreira. Los varones

son: Mario Sánchez, Arturo Urbina, Raimundo Rodríguez, Adrián Miranda y Jaime Rojas.

Han actuado a lo largo de todo Chile y han hecho dos giras al extranjero: en 1957 llegaron a Europa y en 1961 alcanzaron hasta el Asia Central.

Este conjunto que pronto cumplirá 11 años — lo celebrarán en septiembre con una gozosa chingana — grabaron recientemente su 7º long-play que saldrá pronto a la circulación.

"Cuncumén" están muy interesados en revivir la hermosa tradición de las chinganas con guitarra, bailes, mistelas y mucha chilenidad.

Los nombres son: Lidia Durán, Ximena Melel, Eugenia Contreras, Nancy Baez y Mariela Ferreira. Los varones

son: Mario Sánchez, Arturo Urbina, Raimundo Rodríguez, Adrián Miranda y Jaime Rojas.

Han actuado a lo largo de todo Chile y han hecho dos giras al extranjero: en 1957 llegaron a Europa y en 1961 alcanzaron hasta el Asia Central.

Este conjunto que pronto cumplirá 11 años — lo celebrarán en septiembre con una gozosa chingana — grabaron recientemente su 7º long-play que saldrá pronto a la circulación.

"Cuncumén" están muy interesados en revivir la hermosa tradición de las chinganas con guitarra, bailes, mistelas y mucha chilenidad.

Los nombres son: Lidia Durán, Ximena Melel, Eugenia Contreras, Nancy Baez y Mariela Ferreira. Los varones

son: Mario Sánchez, Arturo Urbina, Raimundo Rodríguez, Adrián Miranda y Jaime Rojas.

Han actuado a lo largo de todo Chile y han hecho dos giras al extranjero: en 1957 llegaron a Europa y en 1961 alcanzaron hasta el Asia Central.

Este conjunto que pronto cumplirá 11 años — lo celebrarán en septiembre con una gozosa chingana — grabaron recientemente su 7º long-play que saldrá pronto a la circulación.

"Cuncumén" están muy interesados en revivir la hermosa tradición de las chinganas con guitarra, bailes, mistelas y mucha chilenidad.

Los nombres son: Lidia Durán, Ximena Melel, Eugenia Contreras, Nancy Baez y Mariela Ferreira. Los varones

son: Mario Sánchez, Arturo Urbina, Raimundo Rodríguez, Adrián Miranda y Jaime Rojas.

Han actuado a lo largo de todo Chile y han hecho dos giras al extranjero: en 1957 llegaron a Europa y en 1961 alcanzaron hasta el Asia Central.

Este conjunto que pronto cumplirá 11 años — lo celebrarán en septiembre con una gozosa chingana — grabaron recientemente su 7º long-play que saldrá pronto a la circulación.

"Cuncumén" están muy interesados en revivir la hermosa tradición de las chinganas con guitarra, bailes, mistelas y mucha chilenidad.

Los nombres son: Lidia Durán, Ximena Melel, Eugenia Contreras, Nancy Baez y Mariela Ferreira. Los varones

son: Mario Sánchez, Arturo Urbina, Raimundo Rodríguez, Adrián Miranda y Jaime Rojas.

Han actuado a lo largo de todo Chile y han hecho dos giras al extranjero: en 1957 llegaron a Europa y en 1961 alcanzaron hasta el Asia Central.

Este conjunto que pronto cumplirá 11 años — lo celebrarán en septiembre con una gozosa chingana — grabaron recientemente su 7º long-play que saldrá pronto a la circulación.

"Cuncumén" están muy interesados en revivir la hermosa tradición de las chinganas con guitarra, bailes, mistelas y mucha chilenidad.

Los nombres son: Lidia Durán, Ximena Melel, Eugenia Contreras, Nancy Baez y Mariela Ferreira. Los varones

son: Mario Sánchez, Arturo Urbina, Raimundo Rodríguez, Adrián Miranda y Jaime Rojas.

Han actuado a lo largo de todo Chile y han hecho dos giras al extranjero: en 1957 llegaron a Europa y en 1961 alcanzaron hasta el Asia Central.

Este conjunto que pronto cumplirá 11 años — lo celebrarán en septiembre con una gozosa chingana — grabaron recientemente su 7º long-play que saldrá pronto a la circulación.

"Cuncumén" están muy interesados en revivir la hermosa tradición de las chinganas con guitarra, bailes, mistelas y mucha chilenidad.

Los nombres son: Lidia Durán, Ximena Melel, Eugenia Contreras, Nancy Baez y Mariela Ferreira. Los varones

son: Mario Sánchez, Arturo Urbina, Raimundo Rodríguez, Adrián Miranda y Jaime Rojas.

Han actuado a lo largo de todo Chile y han hecho dos giras al extranjero: en 1957 llegaron a Europa y en 1961 alcanzaron hasta el Asia Central.

Este conjunto que pronto cumplirá 11 años — lo celebrarán en septiembre con una gozosa chingana — grabaron recientemente su 7º long-play que saldrá pronto a la circulación.

"Cuncumén" están muy interesados en revivir la hermosa tradición de las chinganas con guitarra, bailes, mistelas y mucha chilenidad.

Los nombres son: Lidia Durán, Ximena Melel, Eugenia Contreras, Nancy Baez y Mariela Ferreira. Los varones

son: Mario Sánchez, Arturo Urbina, Raimundo Rodríguez, Adrián Miranda y Jaime Rojas.

Han actuado a lo largo de todo Chile y han hecho dos giras al extranjero: en 1957 llegaron a Europa y en 1961 alcanzaron hasta el Asia Central.

Este conjunto que pronto cumplirá 11 años — lo celebrarán en septiembre con una gozosa chingana — grabaron recientemente su 7º long-play que saldrá pronto a la circulación.

¡¡ OPERACIÓN... SEXY BOND !!

Actuación especial del As inglés de la Superproducción NATAL !! gentileza de ARTISTAS de UNIDOS del B.B.B.

SUSUKY

LAS MOSQUITAS

LOS FLAMINGOS MEXICANOS

Coreografía Renny

BIM BAM BUM

antonio OMAR

TEXTOS ESCOLARES

Siempre novedades Chilenas

LIBRERIA CULTURA

HUÉRFANOS 179

Entre Morandé y Bandera

BANCO DE CHILE

MERCADO LIBRE BANCARIO

	Comprador	Vendedor
Dólar	E° 3,960	E° 3,970
Libra	" 11,120	" 11,148
Dólar futuro	" 4,010	" 4,020

MERCADO DE CORREDORES

Dólar	E° 4,640	E° 4,650
Libra	" 13,029	" 13,058
Dólar billete	" 4,770	" 4,800

Santiago, 21 de junio de 1966.

Informaciones Comerciales

Proporcionadas por Swett y Eyzaguirre.

Corredores de la Bolsa

BONOS E° NOMINALES Deuda Interna, 7-1 84 Garantía P., 7-1 84 Parlamentación, 7-1 84 Municip. Sgo., 8-1 35 Bco. Estado, 8-1 40 Geo. Estado, 10-6 88 Hipot. Chile, 8-1 65 Hipot. Chile, 10-6 75	La Rosa Sufruto, 125 Rupanco, 43 e Tierra del Fuego, 49 Vía Concha y T., 107 SALITERAS Lautaro A. Nom., 3.700 n Lautaro C. Nom., 370 Iquique Port., 44 n Iquique Nom., 40 n TEXTILES Bellavista Tomé, 45 Capeleán, 36 1/2 t Chileco, 22 e Flap, 24 1/2 e Tino, 100 e Paños Concepción, 2 3/4 e Paños de Tomé, 31 e Rayonhill, 50 1/2 e Sedamat, 30 t Sedrian "A", 6 n Sedrian "B", 3 1/2 Sumar, 72 e Tel. El Salto, 1 1/2 Textil Progress, 33 n Vestex, 13 1/2 n Victoria P. Alto, 8 n Yarur, 112 e INDUSTRIALES Y VARIAS Agueros Graham, 6 Arrocera Esp., 8 n Bima, 8 e Carozzi, 13 1/2 n Cementos Rio-Bio, 74 Cervecerías, 81 n Club Hipico, 475.000 Club de Golf, 70.000 Club de Polo, 11.000 Codelsa, 235 n Cola, 205 e Colorantes, 35 e Cia. Industrial, 47 t Cope, 17 1/4 t Corchera, 100 n Cristalerías, 20 n Chiletrix, 23 n Chloral, 92 1/2 n Distrib. Tels., 10 3/4 Elet. Industrial, 11 3/4 t Indice general de precios en acciones: 1.612	Edite, del Pacifico, 10 Embot. Andina, 22 e Eperva, 110 t Forno Químico, 14 n Teléfonos, 13 1/4 n Gas de Santiago, 24 e Hucke, 34 1/2 t Industrias Varías, 8 14 n Inmob. Huelén, 310 t Intersección, 33 e La Rural, 11 e Losa de Penco, 31 t Luchetti, 8 1/4 n Mr. Kay, 140 t Maderas Chiguán, 10 1/2 t Marinetti, 200 e Muellos, 90 e Naviera Arauco, 14 n Naviera Coronel, 15 Pacifico Sur, 14 n Papel y Cartones, 88 t Pescuera Iquique, 16 Pizarro, 55 n Polpatco, 90 n Quintarm, 198 e Refrafractos, 7 1/4 n Refinería de Vía, 82 t Renta Urbana, 80 t Santander, 62 n Santitas, 5 n Sogeco, 8 1/2 t Suprola "M", 1.247 13 n Tabacos, 48 1/2 n Tatler, 37 t Teléfonos, 11 1/4 t Vapores, 58 1/2 t Vidrios Planos, 9 t Volcan, 38 n Zig-Zag, 105 n METALURGICAS Cap, 110 e Caja "D", 316 7/8 Cic, 95 e Cobre Cerrillos, 120 t Combar, 18 e Eletrol, 160 t Envases, 4 1/2 n Fensa, 100 e Ferreños, 37 e Indusa, 4 5/8 e Indusa, 3 1/4 n Indusa, 10 1/8 n Madeco, 41 3/4 t Madema, 19 t Mec. Industrial, 13 n Sec. Ch. Consolidada, 24 t Seg. Estrella, 70 n
--	---	---

Palabras Cruzadas

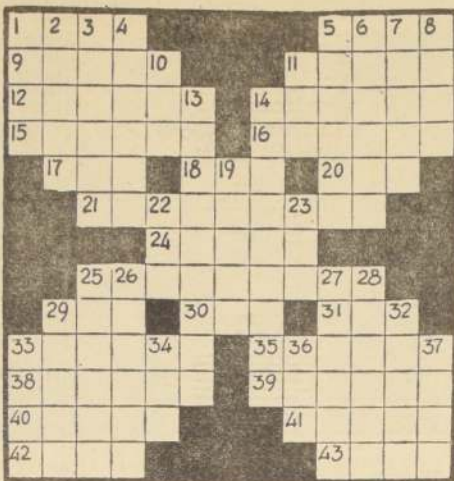

HORIZONTALES:

- Instrumento musical de cuerdas triangular.
- Gran lago salado del Turquestán.
- Una tela de seda.
- Parte inferior del tejado.
- Hermoso.
- Terminen, concluyan.
- Poniés sal a una cosa.
- Pieza de lienzo que se coloca en la cama.
- Aparejo que sirve para cazar o pescar.
- Me desprendí.
- Parte arqueada y saliente de una vasija.
- Especie de golondrina de Oriente.
- Acierta.
- Fueron a ver por cortejo.
- Contracción.
- Gran extensión de agua salada.
- Hogar.
- Máscara o antifaz.
- Obstáculos, estorbos.
- Hacer masa de harina.
- Lavado, charca.
- Parol grande.
- Poco frecuentes.
- Pronombre demostrativo.
- Liano, sin estorbo alguno.

VERTICALES:

- Expones un manjar al fuego directo.
- Aparato de detección de obstáculos.
- Descendencia de una persona (Pl.).
- Complace, contenta.
- Elogian, celebran con palabras.
- Pasa de cierto límite.
- Volvo que proviene de la desgregación de las rocas.

TARZAN

JUAN MARINO

DICK TRACY

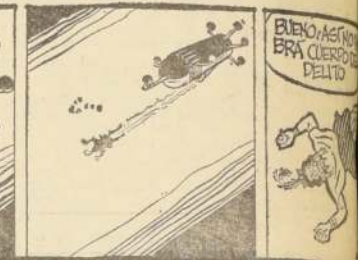
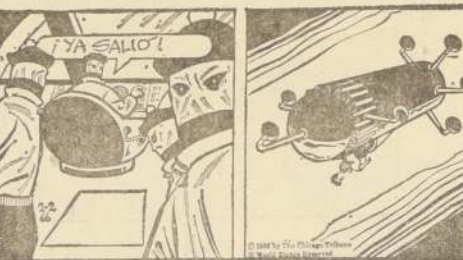

ALCALDES DE VIÑA DEL MAR Y VILLARRICA CON DIRECTOR DE PAVIMENTACION

Entre las muchas audiencias de autoridades que a diario debe atender el Director de Pavimentación Urbana, Ingeniero don Jorge Wilson Pizarro, cabe destacar la reciente visita del Alcalde viñamarino, don Juan Andueza Silva, quien solicitó asistencia técnica para la construcción de un muro de contención en la calle Bella-vista de Refaica y, además, una ampliación del plan de pavimentación de aceras para las calles 5 Oriente y Canteira, del contrato de los señores Benavides y Tocornal.

CLINICA DE MUEBLES YORK SOC. LTDA.

Basta llamar al fono 392774. Vamos a su casa, le hacemos el presupuesto, traemos y llevamos sus muebles listos. — Fundas para Muebles — ARTURO PRAT 159

GANADERA TIERRA DEL FUEGO S. A.

Distribución de acciones liberadas o pago de dividendo provisorio y cierre del Registro de Accionistas

EL DIRECTORIO HA ACORDADO OFRECER A LOS SEÑORES ACCIONISTAS QUE FIGUREN EN EL REGISTRO A LA FECHA DE SU CIERRE, LA SIGUIENTE OPCIÓN:

- Recibir el 19 de julio de 1966, un dividendo provisorio, con cargo a las utilidades del presente ejercicio, de E° 0,04 neto por cada acción que posean a la fecha del cierre del Registro de Accionistas. Este dividendo está afecto al Impuesto Global Complementario.
- Recibir, en la misma fecha, con cargo a la Reserva Revalorización Capital, Propio, Art. 33, N° 1, Ley Impto. Renta, acciones liberadas en la proporción que corresponda al Dividendo señalado en la letra a) y de acuerdo con las disposiciones de la Superintendencia de Compañías de Seguros, Sociedades Anónimas y Bolsas de Comercio, proporción que se avisará oportunamente.

Los señores Accionistas tendrán un plazo que vencerá el 4 de julio de 1966, para comunicar a la Sociedad la opción a que desean acogerse. Para este efecto, el señor Accionista podrá escoger entre:

- Devolver a la Sociedad, por carta certificada, la declaración que se le enviará por correo, indicando su opción.
- Indicar personalmente en las Oficinas de la Sociedad en Valparaíso, calle Blanco 967, o a las oficinas de la misma en Santiago, calle Moneda 1025, séptimo piso, o en Punta Arenas, Plaza Muñoz Gamero N° 1007, por qué opción se ha decidido. En este último caso, la Sociedad entregará, y el señor Accionista debe exigir, un Certificado en que conste la opción escogida.

En atención a que en repartos anteriores la mayoría de los señores Accionistas optó por recibir acciones liberadas y con el objeto de facilitarles la presente opción, se entenderá que todos aquellos Accionistas que no den a conocer a la Sociedad su decisión en la forma y dentro del plazo señalado anteriormente, se han acogido a la opción b), es decir, han optado por recibir Acciones Liberadas.

Esta opción no podrá ser ejercida en forma fraccionada. Sin perjuicio de lo anterior, la Bolsa de Comercio, Bolsa de Valores y Bancos Comerciales que tengan inscritas a su nombre acciones de propiedad de diferentes personas, podrán optar de acuerdo a las instrucciones que reciban de sus clientes.

Las fracciones de acciones que resulten de este prorrateo serán vendidas en la Bolsa de Valores de Valparaíso, y su producto, entregado a los señores Accionistas en la proporción que les corresponda.

Para los efectos anteriores, el Registro de Accionistas permanecerá cerrado desde el 27 de junio hasta el 12 de julio de 1966, ambas fechas inclusive.

El Dividendo será pagado a los señores Accionistas que hayan optado por él, en las Oficinas del Banco de Chile en Valparaíso, Santiago y sus sucursales en el país, desde el 19 de julio de 1966. Los títulos y cheques correspondientes a fracciones de acciones se encontrarán a disposición de los señores Accionistas que hayan optado por la opción liberada en las Oficinas de la Sociedad, desde la fecha que se avisará oportunamente.

VALPARAISO, junio de 1966.

EL PRESIDENTE

CAJA DE CREDITO POPULAR

SUCURSAL N° 3 AVDA. MATUCANA 33-35

HOY: de 9 horas adelante.

GRAN REMATE DE ROPA

PRESTAMOS CONCEDIDOS EN OCTUBRE DE 1965, VENDIDOS EN ABRIL DE 1966.

Pólizas N° 378.102 al N° 382.881

HAY: Cortes de casimir, lana, algodón; prendas de vestir y ropa de cama en general.

Pago al contado en efectivo - Entrega al término del remate

REMATE VOLUNTARIO

HOY, A LAS 15 HORAS, EN CALLE QUINCE, SITIO N° 18 (NUÑO)

Estantería madera, mason moderno. Partida de licores varios. Vinos diferentes. Medias y algunos chucos y envases diversos. Derecho al uso de dos patentes, etc.

A la vista.

MARIO UNDURRAGA D. Martillero

NOTA: Este negocio se ofrecerá en un solo lote. En caso de no haber interesados, se detallará.

MINISTERIO DE LA VIVIENDA Y URBANISMO

Corporación de Servicios Habitacionales

Propuestas Públicas

CONTRATACION DE FLETES POR ELEMENTOS PREFABRICADOS Y MATERIALES DE CONSTRUCCION DESTINADOS A DIFERENTES POBLACIONES

Se solicitan Propuestas Públicas para la contratación de fletes de elementos prefabricados y otros materiales de SANTIAGO y TALCA con destino a ARICA, LA SERENA, COQUIMBO, CABILDO, CALERA, LLAYLLAY, VIÑA DEL MAR, VALPARAISO y LINARES, estimados en 610 viajes en camiones de 8 toneladas aproximadamente, o su equivalente, según capacidad de los vehículos de transporte, y además 128 viajes de igual tonelaje dentro de la ciudad de SANTIAGO.

Entrega de Antecedentes Bases y Antecedentes pueden retirarse los interesados en la Sección Abastecimientos, Bandera 24, 7° piso, Oficina N° 713, de lunes a viernes, inclusive, de 9 a 12 horas.

Fecha de apertura de Propuestas Las Propuestas se abrirán el día 27 de junio en curso, a las 16 horas, en el Departamento de Operaciones, Bandera 24, 7° piso, Oficina 713.

AGUSTIN KROGH RAMIREZ Vicepresidente Ejecutivo

PROPUESTAS PUBLICAS

DEPARTAMENTO DE MATERIALES Y ALMACENES

N°	MATERIALES	FECHA	Hora
P.P.E. 67	24.000 Litros pinturas	28-Junio-66	12
71	8.400 N° Herramientas	30 junio 66	12
74	150.000 Kg. Clavos rieleros N° 1	4 julio 66	12
P.P.E. 68	8.358 Mts. Cafetería de Acero	8 julio 66	12
70	1.157 N° Rodamientos	8 julio 66	12
72	107.000 N° Lámparas para coches	11 julio 66	12
73	27.965 N° Materiales eléctricos, diversos para alumbrado de túnel	11 julio 66	12
P.P.E. 76	500 Unidades INSTRUMENTOS DENTALES	13-Julio-66	12
P.P.E. 12	7.430 Tons. materiales de enrioladura (Suministro de sujeciones para rieles sobre durmientes de madera)	20-Julio-66	12

Bases y antecedentes en el mismo Departamento de Material (Estación Alameda), todos los días hábiles, de 13.45 a 16.45 horas.

MINISTERIO DE LA VIVIENDA Y URBANISMO

DIRECCION GENERAL DE OBRAS URBANAS DIRECCION DE PAVIMENTACION URBANA CHILE

Solicítanse Propuestas Públicas

Para la ejecución de calzadas hormigón cemento vibrado en calle COMERCIO, de la Comuna de LA HIGUERA, con un presupuesto oficial E° 28.751,05. APERTURA: Alcaldía de La Higuera, el día 9 de julio de 1966 a las 11 horas. CATEGORIA: Cualesquiera del Registro General de Contratistas o I de Obras Menores de esta Dirección.

Se entregarán los antecedentes en la Oficina de Partes de esta Dirección calle Moneda 723 Santiago o en la Delegación de LA SERENA.

Solicítanse Propuestas Públicas

Para la ejecución de aceras hormigón cemento en diversas calles de la Comuna de NUÑO (Cooperativa de Viviendas Estrella de Macul), con un Presupuesto Oficial de E° 45.915.— APERTURA: Alcaldía de Nuño el día 30 de junio de 1966 a las 11 horas. CATEGORIA: Cualesquiera del Registro General de Contratistas o I de Obras Menores de esta Dirección.

Se entregarán los antecedentes en la Oficina de Partes de esta Dirección calle Moneda 723, Santiago.

EL DIRECTOR